Vreme: 31.07.2019 11:08
Medij: krstarica.com
Link: https://www.krstarica.com/vesti/region/ponovo-raste-broj-migranata-u-okolini-bihaca/
Autori: @krstarica
Teme: Međunarodna organizacija za migracije (IOM)

Naslov: Ponovo raste broj migranata u okolini Bihaća



BIHAĆ - Broj migranata koji pokušavaju da dođu na područje Unsko-sanskog kantona u poslednjih nekoliko nedelja ponovo je u porastu i prema policijskim

BIHAĆ - Broj migranata koji pokušavaju da dođu na područje Unsko-sanskog kantona u poslednjih nekoliko nedelja ponovo je u porastu i prema policijskim evidencijama dnevno i do 100 stranih državljana stiže na područje Bihaća i Velike Kladuše. Iako policija i dalje sprovodi mere zabrane dolaska migranata, najveći broj njih uspe da dođe peške koristeći alternativne pravce kretanja i zaobilazeći policijske kontrole, prenose"Nezavisne". Portparol MUP-a USK Ale Šiljdedić kaže da po dolasku u Bihać najveći broj migranata pokušava da pronađe smeštaj u prihvatnim centrima "Bira" i "Borići", gde su svi raspoloživi kapaciteti popunjeni. Predstavnik Međunarodne organizacije za migracije (IOM) Dražen Rozić navodi da ti centri ne primaju nove migrante i da poštuju dogovor s vlastima o tome da njihov broj u centru ne sme da bude veći od 1.500 osoba. On, međutim, ističe da se IOM ne slaže s tim da se migranti smeštaju na lokalitet Vučjak, gde je formiran prihvatni centar na lokalitetu bivše deponije u izuzetno teškim uslovima. "Mi raspolažemo dovoljnim sredstvima za zbrinjavanje migranata i samo čekamo signal nadležnih institucija o nekoj novoj lokaciji gđe bi oni mogli da se smeste, ukoliko ona bude zadovoljavala potrebne uslove. Nakon sastanka u Briselu, gde se razgovaralo o ovoj temi, ništa konkretno se ne dešava", kazao je Rožić. Uslovi na Vučjaku, gde trenutno boravi nešto više od 500 stranih državljana, veoma su teški, a nedavne obilne kiše su potpuno potopile kamp i pričinile velike probleme. (Tanjug)

Vreme: 31.07.2019 11:46
Medij: online-news.rs
Link: https://online-news.rs/vesti/raste-broj-migranara-u-bihacu/
Autori: Redakcija
Teme: Međunarodna organizacija za migracije (IOM)

Naslov: Raste broj migranara u Bihaću - online news Srbija



Prema policijskim evidencijama dnevno i do 100 stranih državljana stiže na područje Bihaća i Velike Kladuše. Iako policija i dalje sprovodi mere zabrane dolaska migranata, najveći broj njih uspe da dođe peške koristeći alternativne pravce kretanja i zaobilazeći policijske kontrole, prenose "Nezavisne".

Portparol MUP-a USK Ale Šiljdedić kaže da po dolasku u Bihać najveći broj migranata pokušava da pronađe smeštaj u prihvatnim centrima "Bira" i "Borići", gde su svi raspoloživi kapaciteti popunjeni.

Predstavnik Međunarodne organizacije za migracije Dražen Rožić navodi da ti centri ne primaju nove migrante i da poštuju dogovor s vlastima o tome da njihov broj u centru ne sme da bude veći od 1.500 osoba.

On, međutim, ističe da se IOM ne slaže s tim da se migranti smeštaju na lokalitet Vučjak, gde je formiran prihvatni centar na lokalitetu bivše deponije u izuzetno teškim uslovima. "Mi raspolažemo dovoljnim sredstvima za zbrinjavanje migranata i samo čekamo signal nadležnih institucija o nekoj novoj lokaciji gdje bi oni mogli da se smeste, ukoliko ona bude zadovoljavala potrebne uslove. Nakon sastanka u Briselu, gde se razgovaralo o ovoj temi, ništa konkretno se ne dešava", kazao je Rožić.

Uslovi na Vučjaku, gde trenutno boravi nešto više od 500 stranih državljana, veoma su teški, a nedavne obilne kiše su potpuno potopile kamp i pričinile velike probleme.

Vreme: 31.07.2019 12:25
Medij: okradio.rs
Link: https://www.okradio.rs/m/vesti/lokalne/preko-20-miliona-evra-za-prevazilazenje-izbeglicke-
Autori: Redakcija
Teme: Migranti/azilanti

Naslov: Preko 20 MILIONA EVRA za prevazilaženje IZBEGLIČKE KRIZE



Izvor: OK Radio - Lokalne vesti - Sreda 31.07.2019 - 12:25 Vranje - Za projekte u lokalnim sredinama pogođenim izbegličkom krizom, Srbija i Nemačka izdvojile su 20,8 miliona evra, objavio je RTS. Skoro 21 milion evra biće uložen u 25 projekata od Subotice do Vladičinog Hana i Vranja, od Pirota do Bačke Palanke, a to je prema rečima predstavnice nemačke amabasade Dorotee Gazelman jedan od najboljih načina da se tim opštinama oduži za pomoć u rešavanju izbegličke krize, objavio je RTS. Prema sporazumu koji su potpisali ministar za rad, zapošljavanje socijalna i boračka pitanja Zoran Đorđević i direktor Nemačke razvoje banke (KfW) Arne Gos projekti će biti realizovani do juna 2022. godine, a podrazumevaju jačanje kapaciteta opština pogođenih mirgantskom krizom. Projekti koji će se realizovati i u opštinama Beočin, Bujanovc, Žabari, Bosilegrad, Leskovac, Dimitrovgrad, Surdulica, Šid odnose se na jačanje postojećih škola, vrtića, centara za socijalni rad, dnevnih centara, spavaonica za đake. Gazelman je podsetila da Nemačka nastoji ne samo da podrži Srbiju na evropskom putu već i da pomogne svim njenim građanima. Projekti će, kako je dodala, pomoći jačanju ne samo izbeglica već i svih ljudi koji nemaju posao ili dolaze iz nerazvijenih društvenih slojeva. Od tih 20.8 miliona evra Srbija je obezbedila 8,87 miliona, a Nemačka 11.9, rekao je Đorđević i dodao da bi realizacija projekata trebalo da počne za četiri meseca. Komentari Komentari Vulgarni, uvredljivi i komentari u kojima se podstiče diskriminacija, mržnja ili nasilje, neće biti objavljeni.

Mišljenja izneta u komentarima su privatna mišljenja autora komentara i ne predstavljaju stavove redakcije OK Radija. Ostavite komentar:

Vreme: 31.07.2019 14:48
Medij: rts.rs
Link: http://www.rts.rs/page/stories/sr/story/10/svet/3608856/migranti-umrli-od-gladi-i-zedji-brod-plutao-
Autori: Redakcija
Teme: Međunarodna organizacija za migracije (IOM)

Naslov: Migranti umrli od gladi i žeđi, brod plutao nedelju dana



Najmanje 15 Etiopljana, pokušavajući da stigne do Jemena, umrlo je nakon što se brod na kojem su se nalazili pokvario, pa su ostali da plutaju na moru nedelju dana bez hrane i vode. Najnovije vesti, analize i izveštaji sa lica mesta iz Srbije, Balkana i sveta. Budite u toku sa političkim, društvenim i poslovnim trendovima

Najmanje 15 Etiopljana, pokušavajući da stigne do Jemena, umrlo je nakon što se brod na kojem su se nalazili pokvario, pa su ostali da plutaju na moru nedelju dana bez hrane i vode.

Preživeli sa broda su svedočili da je deo ljudi umro od gladi i žeđi, a da se deo utopio, saopštila je Međunarodna organizacija za migracije. Migrante su tim brodom prevozili krijumčari iz Džibutija u Jemen. Neki migranti su stigli do Jemena, ali su umrli pre nego što im je pružena lekarska pomoć, prenosi Rojters. Jemen je više od četiri godine u građanskom ratu u kojem je ubijeno na desetine hiljada ljudi, a zemlja se nalazi na ivici gladi. Ali hiljade migranata, uglavnom sa Afričkog roga, svake godine pokušava preko Jemena da stigne u bogate zalivske arapske zemlje u nadi da će pobeći od siromaštva i nezaposlenosti.

Datum: 31.07.2019
Medij: KTV - Zrenjanin
Emisija: Objektiv, Zrenjanin
Autori: Redakcija
Teme: Migracije; Migranti/azilanti

	Početak	Trajanje
Emisija	31.07.2019 19:00:00	60:00
Prilog	31.07.2019 19:00:00	2:43

Naslov: Rešavanje migrantske krize

Skoro 21 milion evra biće uložen u 25 projekata od Subotice do Vladičinog Hana i Vranja, od Pirota do Bačke Palanke, a to je prema rečima predstavnice nemačke amabasade Dorotee Gizelman jedan od najboljih načina da se tim opštinama oduži za pomoć u rešavanju izbegličke krize. Prema sporazumu koji su danas potpisali ministar za rad, zapošljavanje socijalna i boračka pitanja Zoran ?orđević i direktor Nemačke razvoje banke (KfW) Arne Gos projekti će biti realizovani do juna 2022 godine, a podrazumevaju jačanje kapaciteta opština pogođenih mirgantskom krizom.

Datum: 01.08.2019
Medij: Kurir
Rubrika Vesti
Autori: Redakcija
Teme: Migranti/azilanti
Naslov: Migranti umrli od gladi i žedi

Napomena:
Površina: 35

Strana: 17



Tragedija u moru

Migranti umrli od gladi i žedi



FOTO: EPA

ADIS ABEBA - Najmanje 15 Etiopljana umrlo je nakon što se brod na kojem su se nalazili pokvario, pa su ostali plutajući na moru nedelju dana bez hrane i vode, saopštila je danas Organizacija UN za migrante. Migrante su tim brodom prevozili krijumčari iz Džibutija u Jemen.

kliping centar Srbije
www.ninamedia.rs

Datum: 01.08.2019
Medij: Politika
Rubrika Društvo
Autori: Redakcija
Teme: Migranti/azilanti
Naslov: Stalna briga o zdravlju migranata

Napomena:
Površina: 655

Strana: 8

Стална брига о здрављу миграната

Најчешће забележене инфективне болести које су пријављиване међу избеглицама у нашој земљи биле су респираторне инфекције, стомачна обољења, шуга и вашљивост

Мишљење да мигранти могу да донесу домаћину неке нове заразне болести је мит, јер ће, на пример, еболу пре да донесе туриста него избеглица. У Европи се већ дуги низ година лекари боре са заразним болестима као што су туберкулоза, ХИВ/АИДС, хепатитис, морбиле и рубеоле што значи да ове болести опстају независно од миграција. Овим речима др Маријан Ивануша, нови шеф Канцеларије Светске здравствене организације у Србији, у изјави за „Политику" појашњава да је предрасуда да ови људи могу донети опасне болести у нашу земљу, што је уврежено мишљење међу грађанима.

СЗО има улогу да на глобалном нивоу прати стање у свим земљама и у случају потребе алармира надлежне институције да на време реагују. Имунизација је, додаје он, приоритет у здравственој заштити, као најефективнија и најефикасније мера примарне превенције заразних болести. Јер, у 21. веку свако дете има право да живи без болести које се могу спречити вакцинама, али та обољења и даље представљају значајну претњу у европском региону СЗО.

– Мигранти и избеглице су попут нас, само што пролазе кроз веома тешко животно искуство. Већина је прешла хиљаде километара у тешким условима, и с обзиром на то у просеку су у доброј физичкој кондицији и релативно доброг здравља. У току путовања, наравно, могу бити изложени ризику од болести и повреда, па и изузетном стресу, што су ствари којима треба посветити посебну пажњу – додаје др Ивануша.



Фото EPA-EFE/Yahya Arhab

Најчешће забележене инфективне болести које су мигранти пријављивали у Србији биле су акутне респираторне инфекције, гастроинтестинална обољења, шуга и вашљивост. Вакцинација малолетних миграната спроведена је у 19 центара за смештај, укључујући и пет центара за смештај малолетних миграната без пратње. У складу са узрастом и претходним вакциналним статусом, апликовано је више од 4.000 доза цепива. Вакцинација је спроведена против малих богиња, заушки, рубеле, дифтерије, тетануса, дечје парализе и хепатитиса Б.

Како истиче прим. др Верица Јовановић, в. д. директора Института за јавно здравље Србије „Др Милан Јовановић Батут", имајући у виду да је имунизација у већини прихватних центара организована неколико пута са планираним временским размаком, поједина деца у овој популацији су потпуно заштићена против одређених заразних болести. У првој половини ове године „Батут" је у сарадњи са заводима за јавно здравље и домовима здравља спровео имунизацију 1.340 малолетних миграната који су боравили у центрима за азил и транзитно-прихватним центрима.

– Србија се помиње као добар модел за друге земље у окружењу кад је реч о здравственој заштити миграната. Узимајући у обзир да је кроз Србију прошло стотине хиљада људи и да је у сваком тренутку више хиљада боравило у колективном смештају, ниједног тренутка нисмо се суочили са озбиљном епидемијом. Добра сарадња са међународним партнерима омогућила је да мигранти од почетка мигрантске кризе имају приступ услугама здравствене заштите као и сви други грађани. Нама је циљ да те услуге буду квалитетне и доступне. На почетку смо сарађивали и са бројним невладиним организацијама које су помагале да се услуге у мигрантским центрима пруже на језицима самих миграната. Током времена ојачали смо своје капацитете и сада смо у могућности да пружимо услуге и без подршке партнера – наглашава др Весна Кнежевић, помоћница министра здравља, и додаје да се константно ради на здравственој едукацији миграната да би се предупредили ризици које носи избеглички положај, као што су живот у колективу, велике животне промене, дуга путовања, искуство насиља...

Данијела Давидов Кесар

Малолетни мигранти вакцинисани су против малих богиња, заушки, рубеле, дифтерије, тетануса, дечје парализе и хепатитиса Бе

Задовољни одзивом за вакцинацију деце

Према подацима из 2018. године, обухват вакцинацијом свим вакцинама у Србији већи је него у 2017. години. Регистрован је пораст имунизације против малих богиња, заушака и рубеле (ММР). Обухват вакцинама ММР-а у другој години живота износи 93,4 одсто, чиме се наша земља приближава заштитном нивоу од 95 одсто, који штити од епидемијског ширења болести. У окрузима који су имали најмањи обухват достигнута вредност колективног имунитета је већа од 95 одсто: у Београду је 98,7 одсто, а у Нишавском округу 95,4 одсто. Ревакцинација деце овим цепивом пре уписа у први разред основне школе има обухват од 91,6 одсто.

– И планирана имунизација у Србији против дифтерије, тетануса, великог кашља, дечје парализе и обољења изазваних хемофилусом инфлуенце тип Бе комбинованом петовалентном вакцином спроведена је са обухватом од 94,7 одсто. Активна имунизација против хепатитиса Бе у првој години живота спроведена је са обухватом 90,3 одсто – нагласила је др Верица Јовановић.

kliping centar Srbije
www.ninamedia.rs

Datum: 01.08.2019
Medij: Večernje novosti
Rubrika Susedi / Svet
Autori: Redakcija
Teme: Migranti/azilanti
Naslov: Kolinda "zaratila" sa Sarajevom

Napomena:
Površina: 306

Strana: 8



ИЗЈАВА ХРВАТСКЕ ПРЕДСЕДНИЦЕ ТОКОМ ПОСЕТЕ ИЗРАЕЛУ УЗДРМАЛА ОДНОСЕ ЗАГРЕБА И БиХ

Колинда "заратила" са Сарајевом

Демантовала изјаву о милитантном исламу, али преиспитује односе

ЗАГРЕБ
ОД СТАЛНОГ ДОПИСНИКА „НОВОСТИ"

ИЗЈАВА хрватске председнице Колинде Грабар Китаровић, изречена у Израелу, да је БиХ под контролом милитантног ислама, изазвала је низ реакција у Хрватској. Колинда Грабар Китаровић је, по свом обичају, демантовала да је тако рекла, али је, уједно, најавила да би требало преиспитати односе Хрватске и БиХ.

- Нисам то рекла, апсолутно не, а реакције из БиХ у којима се Хрватска изједначава са фашизмом у потпуности одбацујем - реаговала је хрватска председница уз тврдње да ниједном израелском листу, па ни "Јерузалем посту" није дала интервју.

За реакције из БиХ хрватска председница каже да показују агресивност те земље према Хрватској и да је то разлог да се преиспитају односи.

- Реаговати на непроверене написе медија је у међудржавним односима неуобичајено. Свака држава најпре би послала свог амбасадора у Хрватској да провери наводе, па би онда реаговала на одговарајући начин - кажу у канцеларији хрватске председнице.

Ово није први пут да изјаве и тврдње Колинде Грабар Китаровић изазивају жестоке реакције у БиХ, јер су сличне реакције биле када је говорила о опасности од исламских фундаменталиста. Исто тако је Колинда Грабар Китаровић исказала незадовољство избором Жељка Комшића у Председништво БиХ, а није добро дочекала ни реакције неких политичара из суседне државе око најава да БиХ жели да стопира изградњу Пељешког моста.

Међутим, Колинда Грабар - Китаровић је до сада више пута демантовала изјаве које је дала медијима, попут интервјуа швајцарској телевизији, када је оправдавала понашање хрватске полиције према имигрантима и њихово насилно враћање у БиХ. Тврдила је да су погрешно интерпретиране њене речи, на шта је уследила врло оштра реакција телевизије, у којој се документовало све што је она говорила.

Хрватски државни врх се још никада није тако изјашњавао о БиХ, тврдњама да је "нестабилна држава", па је и нова реакција Колинде Грабар Китаровић свакако најдиректнији удар на суседе. ■ **Ј. КЕРБЛЕР**



Фото АП

БУРА Колиндине речи о БиХ током посете Израелу где се сусрела са Нетанијахуом пољуљале односе Загреба и Сарајева

> *Одбацује реакције из БиХ у којима се Хрватска изједначава са фашизмом*

ПЉУСАК ОСУДА ИЗ БиХ

ШЕФ Делегације ЕУ у БиХ Ларс-Гунар Вигемарк рекао је да је у БиХ значајно међународно присуство, али да то не значи да је сама земља нестабилна. Канцеларија хрватског члана Председништва Жељка Комшића позвала је амбасадора Хрватске у БиХ Ивана Саболића на хитан састанак, а изјаву хрватске председнице оштро су осудили и Бошњачко национално веће, поглавар Исламске заједнице у БиХ Хусеин Кавазовић, председник Јеврејске заједнице Јакоб Финци и амбасадор БиХ при УН Свен Алкалај.

kliping centar Srbije
www.ninamedia.rs

Datum: 01.08.2019
Medij: Informer
Rubrika Vesti
Autori: Redakcija
Teme: Migranti/azilanti

Napomena:
Površina: 34

Naslov: Kolinda: BiH pod kontrolom islamista

Strana: 14



HRVATSKA PREDSEDNICA

Kolinda: BiH pod kontrolom islamista

Hrvatska predsednica Kolinda Grabar Kitarović, koja boravi u trodnevnoj poseti Izraelu, kazala je da je BiH nestabilna zemlja, koju sada kontroliše militantni islam, zbog čega se našla na udaru zvaničnika Bosne i Hercegovine. Ona je nakon toga izjavila da je njenu izjavu pogrešno preneo list „Džeruzalem post".

Kako je taj dnevnik naveo, Kolinda je rekla da migranti pokušavaju da se probiju u Hrvatsku preko granice sa BiH, za koju je navela da je veoma nestabilna i da su je u izvesnim aspektima preuzeli ljudi koji imaju veze sa Iranom i terorističkim organizacijama.

Datum: 01.08.2019
Medij: Dnevnik
Rubrika Svet
Autori: Redakcija
Teme: Migranti/azilanti

Napomena:
Površina: 69

Naslov: Adis Abeba: Brod plutao nedelju dana

Strana: 7



Адис Абеба: Брод плутао недељу дана

Најмање 15 Етиопљана умрло је након што се брод на којем су се налазили покварио, па су остали плутајући на мору недељу дана без хране и воде, саопштила је данас Организација УН за мигранте. Мигранте су тим бродом превозили кријумчари из Џибутија у Јемен. Преживели су рекли да су неки људи умрли од глади и жеђи, неки су се утопили, а неки су стигли до Јемена, али су умрли пре него што им је пружена лекарска помоћ, пренео је Ројтерс. Јемен је више од четири године у грађанском рату у којем је убијено на десетине хиљада људи, а земља се налази на ивици глади. На хиљаде миграната углавном с Афричког рога стиже сваке године у нади да ће се домоћи богатих арапских земаља.■

Datum: 01.08.2019
Medij: Dnevnik
Rubrika Bez naslova
Autori: Redakcija
Teme: Migranti/azilanti
Naslov: Pogrešna interpretacija

Napomena:
Površina: 186

Strana: 6



НОВИНАРКА „ЈЕРУЗАЛЕМ ПОСТА" О ИЗЈАВИ ХРВАТСКЕ ПРЕДСЕДНИЦЕ

Погрешна интерпретација

ЈЕРУСАЛИМ: Новинарка "Јерузалем поста" Грир Феј Кешман објаснила је да је интерпретирала изјаву председнице Хрватске Колинде Грабар Китаровић о БиХ, која је наишла на бројне оштре реакције у тој земљи.

"Председница Хрватске није говорила о Ирану. Споменула је Иран само једном, и то искључиво у контексту миграната који се претварају да су избеглице и који су у неким случајевима повезани с криминалним елементима. Она није спомињала владу БиХ, а њена изјава о повезаности Ирана и тероризма односила се само на неке од миграната који су доспели у Босну и Херцеговину", навела је Кешменова на питање ТВ Н1 о спорној изјави.



Колинда Грабар Китаровић

Израелски лист је раније објавио да се Колинда Грабар Китаровић, која борави у тродневној посети Израелу, у разговору с председником Израела Реувеном Ривлином осврнула на питање миграната и казала да је БиХ нестабилна земља коју сада контролише милитантни ислам.

Писање листа демантовала је и хрватска председница.

"Нисам то рекла. С председником Ривлином сам разговарала у контексту у којем говорим о БиХ и нашим другим суседним државама и што сам, уосталом, рекла на прес конференцијама пре сусрета с председником Ривлином и с (премијером) Нетанијахуом, а то је да наше суседне државе желим што пре видети у чланству ЕУ. Нисам давала интервјуе и нисам давала изјаве новинарима, мимо те две прес конференције", казала је Грабар- Китаровић. ■







Отворено

„У суботу, 3. августа, у месној заједници Стапар је отворени дан. Градоначелница Сомбора Душанка Голубовић са својим сарадницима разговараће с мештанима", најављује „025 инфо".

Предивно



„Предиван српски пејзаж", кратко ће портал „Европска лепота".

Музеј(и)



„Војводина травел" „рекламира" сликом Музеј пива у Зрењанину.



Пријатно

„Упркос киши, у кафићу Музеја Рубљова увек је топло и пријатно", тврде у тој руској културној установи.

Правда



Британски амбасадор у БиХ Мет Филд известио је да су јуче БиХ, Хрватска и Србија потписале споразуме о сарадњи у раду на тражењу несталих: „То је питање правде и питање хуманости, изузетно важан рад, посебно за оне који још траже своје најмилије."



Има (их)

Напредњак Стеван Ковачевић констатује: „На протесту '1 од 5 милиона' Лека представио је један преговарачки тим, Ђилас на преговоре довео други, а незадовољство отпочињањем преговора изражава трећи. Тако је то кад их има пет милиона."

Поента



Помоћница председника општине Кула Јелена Павков подвлачи: „И не треба сви да те разумеју. То је поента."

Животно



Како изгледа живот у Венецији, покушао је сликом твитерашима да дочара директор „Колор прес групе" Роберт Чобан.



Дружење

Подршка ЕУ управљању миграцијама у Србији наводи: „У ПЦ Шид је обележен Међународни дан пријатељства. Насликана велика табла за друштвену игру 'Не љути се, човече'. Замишљено је да се уместо фигура по табли крећу људи да би игра била занимљивија и да би подстакла кориснике да се више друже."

С. Ст.

kliping centar Srbije
www.ninamedia.rs

Datum: 01.08.2019
Medij: Dnevnik
Rubrika Svet
Autori: Redakcija
Teme: Migranti/azilanti

Napomena:
Površina: 39

Naslov: Ostin: Zatvor zbog lažnog predstavljanja

Strana: 7



Остин: Затвор због лажног представљања

Човек који се лажно представљао као полицајац и који је више од 300.000 долара узео илегалним мигрантима у Тексасу и Илиноису, а који су тражили легални статус, осуђен је на 10 година затвора. Модесто Гонзалес (47) се лажно представљао као припадник полицијске јединице за борбу против наркотика, и имигрантима у подручју Остина и Чикага претио да ће бити депортовани ако му не плате више хиљада долара, пренела је агенција АП. Он ће морати, према судској одлуци, да врати новац жртвама преваре.■

Datum: 01.08.2019
Medij: Blic
Rubrika Svet
Autori: Redakcija
Teme: Migranti/azilanti
Naslov: "Kolinda je dvolični politički oportunista"

Napomena:
Površina: 255

Strana: 7



PLJUŠTE GNEVNE REAKCIJE NA NAVODNU IZJAVU O BIH

"KOLINDA JE DVOLIČNI POLITIČKI OPORTUNISTA"

Kolinda je jedna dvolična osoba koja po muslimanskim zemljama priča jednu priču, a u Izraelu i drugim zemljama - drugu, rekao je juče Husein Kavazović.



„Žestoke reakcije koje upoređuju Hrvatsku s fašizmom u potpunosti odbacujem, to je totalni nonsens", rekla je Kolinda

KAVAZOVIĆ, POGLAVAR ISLAMSKE zajednice u BiH, samo je jedan u nizu verskih i državnih zvaničnika koji su se juče oglasili povodom sporne izjave Kolinde Grabar Kitarović da je „BiH nestabilna zemlja koju kontroliše militantni islam".

Pomenutu izjavu, za koju sama Kolinda tvrdi da je nije dala, preneo je izraelski list „Džeruzalem post". Kako je prvobitno objavljeno, Kolinda je u razgovoru sa predsednikom Izraela Ruvenom Rivlinom na temu migranata rekla da su u pitanju uglavnom izbeglice koje tvrde da su iz Sirije, ali su zapravo iz Afrike ili Pakistana, kao i da oni nastoje da se probiju preko granice sa BiH za koju kaže da su

Bivša premijerka Hrvatske Jadranka Kosor izvinila se preko Tvitera BiH zbog izjava Kolinde Grabar Kitarović

je „u izvesnim aspektima preuzeli ljudi koji imaju veze sa Iranom i terorističkim organizacijama".

Reis Kavazović nije birao reči kojima je kvalifikovao hrvatsku predsednicu.

– Ta persona što se predsednicom Hrvatske zove već je od pre poznata po svojim stavovima i pokušajima dehumanizacije muslimana. Radi se o političkom oportunisti i ništa više. To je najgora vrsta političara - izjavio je poglavar bosanskohercegovačkih muslimana.

Oštre osude stigle su i od članova Predsedništva BiH Željka Komšića i Šefika Džaferovića, koji su ocenili da je Kitarovićeva ta koja je nestabilna i da su njene reči izraz ksenofobne politike Zagreba prema BiH „koja ima sve elemente fašizma".

Ubrzo potom oglasila se i novinarka „Džeruzalem posta" Grir Fej Kešman i rekla da je zapravo interpretirala izjavu Kitarovićeve o BiH.

– Ona nije pominjala vladu BiH, a njena izjava o povezanosti Irana i terorista odnosila se samo na neke migrante - navela je. ■

kliping centar Srbije
www.ninamedia.rs

Datum: 01.08.2019
Medij: Dnevnik
Rubrika Svet
Autori: Redakcija
Teme: Migranti/azilanti

Napomena:
Površina: 78

Naslov: ZELENO SVETLO ZA 116 MIGRANATA

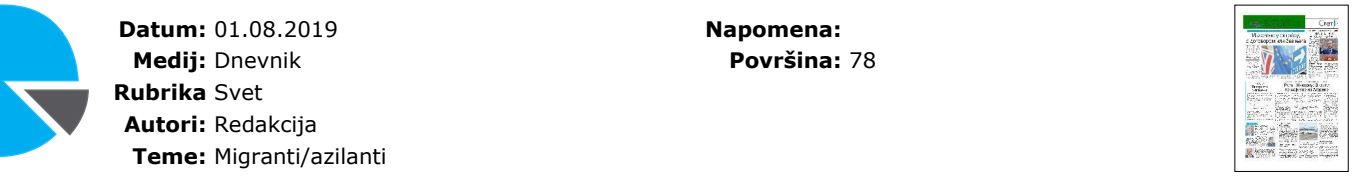



ЗЕЛЕНО СВЕТЛО ЗА 116 МИГРАНАТА

Италијанска влада саопштила је да ће дозволити да се 116 миграната искрца са брода Обалске страже на југу Италије. Заменик премијера Италије Матео Салвини саопштио је да је постигао договор са Европском унијом да Немачка, Француска, Португал, Луксембург и Ирска прихвате азиланте који се налазе на броду од прошле недеље, преноси Ројтерс.

kliping centar Srbije
www.ninamedia.rs

Datum: 01.08.2019
Medij: Politika
Rubrika Region
Autori: Redakcija
Teme: Migranti/azilanti

Napomena:
Površina: 64

Naslov: Ponovo raste broj migranata u okolini Bihaća

Strana: 4



Фото EPA-EFE/Fehim Demir

Мигрантски камп на Вучјаку

Поново расте број миграната у околини Бихаћа

Бихаћ – Број миграната који покушавају да дођу на подручје Унско-санског кантона поново је у порасту. Дневно и до 100 страних држављана стиже на подручје Бихаћа и Велике Кладуше, преносе „Независне" и Танјуг. Портпарол МУП-а УСК Але Шиљдедић каже да већина њих покушава да нађе смештај у већ попуњеним центрима „Бира" и „Борићи".

Datum: 01.08.2019
Medij: Politika
Rubrika Region
Autori: Redakcija
Teme: Migranti/azilanti
Napomena:
Površina: 527
Naslov: Kitarovićeva izgubljena u izraelskom prevodu
Strana: 4

Китаровићева изгубљена у израелском преводу

Новинарка „Церузалем поста" потврдила да није дословно пренела речи хрватске председнице о утицају ислама и тероризма у БиХ, које бошњачке странке оцењују као ксенофобне и фашистичке

Од нашег сталног дописника

Бањалука – Хрватска председница Колинда Грабар Китаровић демантовала је наводе објављене у тексту „Церузалем поста" по којима је током разговора с израелским председником Рувеном Ривлином изјавила како је „БиХ под контролом милитантног ислама који је доминантан у одређивању ставова", што су пренели бројни регионални медији.

Наводне реченице Китаровићеве наишле су на жестоке реакције у Сарајеву, вероватно и због тога што су сличне квалификације о „хиљадама терориста у БиХ" пре две године већ долазиле из уста хрватске председнице, и тада наишавши на осуду бошњачких представника.

„То су коментари на коментар једне новинарке, понављам, то нисам рекла", уверава хрватска председница.

Ништа није много јасније ни након што је „Дневни аваз" контактирао с новинарком „Церузалем поста" Грир Феј Кашман, која је за тај лист испричала како стоји иза оног што је објавила, да би потом додала како хрватска председница није повезивала власти БиХ са милитантима и исламом, већ са мигрантима.



Фото EPA-EFE/Antonio Bat

Израелски председник Рувен Ривлин и хрватска председница Колинда Грабар Китаровић

„У мојим белешкама у вези са састанком стоји то што сам и објавила. Она јесте споменула и Иран у једној реченици и везала га за мигранте", коментар је Грир Феј Кашман.

Међутим, по оном што су претходно пренели медији позивајући се на „Церузалем пост", хрватска председница рекла је како је „БиХ нестабилна земља коју су у неки аспектима преузели људи повезани с Ираном и терористичким организацијама", те да је „та земља данас под контролом милитантног ислама, који је доминантан у одређивању ставова".

Новинарку су звали и други медији, а Радио Слободна Европа (РСЕ) наводи како она није одговорила на питање о тачности изјаве која се наводи у њеном тексту, пре свега о наводним оценама Китаровићеве о БиХ и милитантном исламу. Зашто је новинарка ублажила своју првобитну верзију, за сада није познато, наводи портал „Кликс".

Овим поводом, хрватски амбасадор у Сарајеву позван је од стране председавајућег Председништва БиХ Жељка Комшића на хитан састанак.

Демантујући писање израелског листа, Китаровићева је као бесмислице одбацила поређење Хрватске с фашизмом, а смештање Хрватске у тај контекст дошло је од стране бошњачких представника пре него што је хрватска председница демантовала изјаву. Низале су се оптужбе странака из Сарајева, које су, између осталог, наводиле како је реч о „ксенофобној" и „фашистичкој" изјави, којом Китаровићева „даје подршку политици удруженог злочиначког подухвата".

Бошњачке партије су оптужиле хрватску председницу да је „предводница политике која је довела до тога да се у Хрватској отворено глорификују осуђени ратни злочинци и да неонацистичке групе имају све израженији утицај на политичке процесе", како се наводи у саопштењу Изетбеговићеве СДА.

Медији покушавају да реконструишу ток разговора у Израелу, а РСЕ је контактирао с аналитичарима, који, између осталог, сматрају да, „ако је хрватска председница то изјавила, онда је то урадила промишљено и тамо где зна да то може да прође". „Дневни аваз" је за мишљење питао и Стјепана Месића, који каже да „председница, где год да оде, касније демантује оно што се пренесе".

Док је Китаровићева боравила у Израелу, и амбасадор те земље у Загребу је за ТВ Н1 рекао да је Холокауст у Хрватској за време НДХ имао веома важну улогу, па је позвао Хрватску да се суочи с наслеђем тог периода јер се пред тим „не могу затварати очи".

Тврдње хрватске председнице изнете пре две године довођене су у везу с „обавештајном афером", када су сарајевски медији писали како је Обавештајна безбедносна служба БиХ разоткрила да су хрватски агенти наводно врбовали селефије како би прошверцовали оружје у једну муслиманску богомољу недалеко у Федерацији БиХ. Активности хрватских агената наводно је требало да се подастру као доказ исправности Китаровићевих претходно изнетих тврдњи о БиХ као терористичкој претњи, писали су медији. Директор хрватске обавештајне службе признао је после писања сарајевских медија да су обавештајци разговарали с припадницима селефијске заједнице у БиХ, тврдећи, међутим, да их нису врбовали због подметања оружја.

Младен Кременовић

Datum: 01.08.2019
Medij: N1
Emisija: Novi dan,N1
Autori: Redakcija
Teme: Izbeglice iz EX Jugoslavije

	Početak	Trajanje
Emisija	01.08.2019 08:00:00	180:00
Prilog	01.08.2019 09:13:00	28:44

Naslov: Marković o Oluji: Nije dobro da rođendan jedne države bude etničko čišćenje

"Problem je zvanični karaklter koji se daje Oluji i što je Oluja za Hrvatsku državotvorni praznik, dok je za Srbiju to dan kada je nestao narod. Meni je žao što Hrvatska insistira na tome kao na svom rođendanu, a ima bolje datume", smatra istoričar Predrag Marković.

"Najslavnija je Bitka na Sutjesci, gde je pogunulo više Dalmatinaca nego Crnogoraca, ali problem je što je to bila borba jugoslovenskih naroda, a desnica želi da se distancira od svega što ih povezuje s drugim narodima. To je mnogo svetliji način borbe. Mogu dve strane da imaju različitu istoriju, primer je Nanking. Japanci to zovu incident a za Kineze je masakr. U Evropi je drugačije, 9. maj i Dan D obeležavaju i Nemci, za Evropu bi bilo bolje da se obeležavaju manje konfrontirajući datumi. Nije dobro da rođendan jedne države bude etničko čišćenje", smatra Marković.

Profesor na katerdi za istoriju Filozifskog fakulteta Sveučilišta u Zagrebu, Hrvoje Klasić, smatra da se Oluji mnogo veći značaj daje u Srbiji nego u Hrvatskoj i da to ne treba smatrati "rođendanom", jer je, osim u Kninu, u ostalim hrvatskim gradovima prazno.

"Meni je problematično s Olujom to što jedan u nizu događaja o kome se ne želi čuti puna istina. Za Hrvate je to legitimna akcija, ali niko ne gleda ono što se desilo pre i posle. Ja ukazujem na potrebu obeštećenja Srba, na komemoraciju žrtvama, i o tome sam često govorio na predavanjima i u Beogradu. Ali kad sam isto postavio pitanje - šta se vi govorili kada su to radili komšijama hrvatima 1991? Zašto nemate iste aršine kada su u pitanju ljudski životi? U sali je nastao muk. To je ključno, nećemo se mi nikada složiti", smatra Klasić.

Zato treba da radimo na tome da slušamo i uvažavamo druge, kaže Klasić.

"Govori se o progonu Srba, ja mislim da je hrvatskom vođstvu bilo drago što odlaze. Odlazak Srba počenje uoči Oluje, imamo naredbe iz 4. avgusta o tome, ali to ne umanjuje žrtve. Pričao sam sa ljudima, znalo se da se odlazi. Nemoguće je da za zločine u Oluji imate samo jednu ili dve presude. Naši političari nemaju viziju budućnosti i zato se vraćaju u prošlost. Francuski i nemački političari su imali viziju kako građani bolje da žive i oni nisu imali potrebu da se vraćaju prošlosti. Napši političari ne daju perspektivu, jedino što nas drži nije ko koliku ima platu, već što se vraćamo u prošlost", dodaje Klasić.

Predrag Marković je istakao da Srbija odavno učestvuje u komemoracijama u Vukovaru.

"Ako gledamo na duže staze, hrvatske izbeglice su se vratile kućama, a posledica Oluje je da se srpska zajednica nije vratila. Sigurno je bilo patnje na obe strane. Ali na duge staze Oluja je izbrisala jednu zajednicu", rekao je.

On smatra i da političari odgovaraju na signale iz biračkog tela, kao i da u nekim grupama u narodu postoji netrpeljivost, pre svega među veteranima u Hrvatskoj, i da onda političari u borbi za glasove pokušavaju da ugode ekstremističkim grupama.

"Nije slučajno da je Slovenija najbogatija, oni nemaju problem s nacionalizmom. Uspešne države se ne osvrću na prošlost, to treba ostaviti istoričarima, a budućnost treba da bude na programu života građana", naglašava Marković.

Hrvoje Klasić je dodao da su narodi mnogo spremniji na pomirenje i da rade na tome.

"Umesto da pronalazimo datume koji će slaviti uspehe, mi biramo pobede, a tu ima i poraženih. Ja sam često u Beogradu i vidim saradnju koja je jako dobra, ne mogu se te veze izbrisati, one traju vekovima. Postoje crne mrlje, ali ima više primera međuljudskih odnosa koje treba naglašavati", kaže Klasić.

Govoreći o radu Tribunala u Hagu, Marković je rekao da je jedina korist tog suda to što je skupljeno na milione dokumenata, dok Klasić navodi da je problem Haga u tome što su svi bili na strani suda dok je

lovio druge.

"Neprinicipijelan je, ta trgovina, puste jedne hrvatske generale, a onda oderu Hrvate iz Bosne. Jedini princip tog suda je da ko je sarađivao sa SAD je imao šanse da se izvuče", naveo je Marković.

"Hrvatskoj je bio ok dok su se lovili Srbi, postao je problematičan kad su počeli da love Hrvate. Ali to što danas nemamo presude za Pavelića i Hitlera ne znači da oni nisu bili zločinci. Pravosuđe Haga je imalo dobru nameru. Imamo hiljade stranica dokumenata koje će jednom istoričaru da kažu šta se dogodilo i ko bi trebalo da bude odgovoran bez obzira da li se pravna struka slaže i li ne", dodao je Klasić.

Klasić je zaključio da je Oluja samo jedan dan u godini kada se najviše priča o tome ko će pevati i da se ne slavi kao ranije.

"Bitno je da ostalih 364 dana u godini razvijamo prijateljske odnose, a taj jedan dan... I drugi narodi ga imaju, kao kada je godišnjica Hirošime ili Drezdena, ja bih voleo da se priča o obeštećenju, da predsednica i premijer odu na mesta stradanja Srba. Da Vučić ne negira ono što je govorio u Glini, nek se i on suoči", kaže Klasić.

"Mislim da se Srbija dosta suočila s prošlošću, kod nas je veliki broj ljudi optužen za zločine. Treba imati poštovanje za sve žrtve, ali da Hrvatska pokaže više razumevanja za povrtatak Srba, oni mogu da se vrate, ali država ih ne podstiče", rekao je Marković.

Vreme: 01.08.2019 12:57
Medij: Beta
Link: http://www.beta.rs
Autori: Redakcija
Teme: Izbeglice iz EX Jugoslavije

Naslov: Za stambeno zbrinjavanje izbeglica kroz Regionalni program još dva miliona evra

Za stambeno zbrinjavanje izbeglica kroz Regionalni program još dva miliona evra

BEOGRAD, 1. avgusta 2019. (Beta) - Ministarka za evropske integracije Jadranka Joksimović potpisala je danas Prvi amandman na postojeći sporazum u okviru Regionalnog programa stambenog zbrinjavanja, kojim je za rešavanje stambenog pitanja još 180 izbegličkih porodica iz BiH i Hrvatske, obezbedjeno oko dva miliona evra.

U saopštenju iz kabineta ministarke se navodi da se amandman odnosi na Deveti potprojekat ovog programa u okviru koga će 1.080 izbegličkih porodica biti trajno zbrinuto, kao i da je Srbija za to dobila bespovratnih 25.650.185 evra.

Projekat ima za cilj obezbedjivanje trajnih stambenih rešenja za 26.898 najugroženijih izbegličkih porodica u regionu, od čega je više od 16.000 u Srbiji, koja je i najveći korisnik Programa", stoji u saopštenju.

Dodaje se da je najveći donator Evropska unija sa opredeljenih više od 190 miliona evra, kao i da sredstva obezbedjuju i SAD, Nemačka, Norveška, Italija i drugi donatori.

Do danas je Srbiji odobreno više od 138 miliona evra bespovratnih sredstava kroz devet potprojekata i amandmana, koje u skladu sa zaključkom Vlade Srbije, potpisuje ministarka za evropske integracije Jadranka Joksimović.

Datum: 01.08.2019
Medij: RTS1
Emisija: Dnevnik/RTS1
Autori: Redakcija
Teme: Izbeglice iz EX Jugoslavije

	Početak	Trajanje
Emisija	01.08.2019 12:00:00	30:00
Prilog	01.08.2019 12:03:00	0:42

Naslov: Stambeno zbrinjavanje

595

Spiker:
Ministar za evropske integracije i nacionalni IPA koordinator Jadranka Joksimović potpisala je prvi amandman na sporazum u okviru Regionalnog programa stambenog zbrinjavanja kojim se obezbeđuju dodatna stambena rešenja za porodice izbeglica i lica prognanih iz Hrvatske i Bosne i Hercegovine u ratovima devedesetih. To će omogućiti rešavanje stambenog pitanja za još 180 izbegličkih porodica. Obezbeđeno je dodatnih 2,05 miliona evra tako da je ukupan iznos bespovratnih sredstava koja su kroz projekt, podprojekat Republici Srbiji stavljena na raspolaganje 25 miliona 600 hiljada evra.

Datum: 01.08.2019
Medij: Pink
Emisija: Nacionalni dnevnik 1300
Autori: Redakcija
Teme: Izbeglice iz EX Jugoslavije

	Početak	Trajanje
Emisija	01.08.2019 13:00:00	120:00
Prilog	01.08.2019 13:15:00	0:26

Naslov: Prvi amandman

Spiker

Ministarka za evropske integracije Jadranka Joksimović potpisala je prvi amandman na postojeći sporazum u okviru Regionalnog programa stambenog zbrinjavanja, kojim se obezbeđuju stanovi za izbegle i prognane iz Hrvatske i Bosne i Hercegovine u ratovima devedesetih. Amandman će omogućiti rešavanje stambenog pitanja za još 180 ljudi, čime se trajno biti zabrinuto 1.080 porodica.

Datum: 01.08.2019
Medij: Radio Beograd 1
Emisija: Novosti dana
Autori: Redakcija
Teme: Izbeglice iz EX Jugoslavije; Regionalni program stambenog zbrinjavanja (RHP)

	Početak	Trajanje
Emisija	01.08.2019 15:00:00	90:00
Prilog	01.08.2019 15:12:00	0:37

Naslov: Stambeno zbrinjavanje izbeglica

589

Spiker:

Ministarka za evropske integracije i nacionalni IPA koordinator, Jadranka Joksimović, potpisala je Prvi amandman na sporazum u okviru Regionalnog programa stambenog zbrinjavanja, kojim se obezbeđuju dodatna stambena rešenja za porodice izbeglica i lica prognanih iz Hrvatske i Bosne i Hercegovine u ratovima devedesetih. To će omogućiti rešavanje stambenog pitanja za još 180 izbegličkih porodica. Obezbeđeno je dodatnih dva miliona evra tako da je ukupan iznos bespovratnih sredstava koja su kroz potprojekat Republici Srbiji stavljena na raspolaganje, oko 25 i po miliona evra.

Datum: 01.08.2019
Medij: RTS1
Emisija: Ovo je Srbija
Autori: Redakcija
Teme: Regionalni program stambenog zbrinjavanja (RHP)

	Početak	Trajanje
Emisija	01.08.2019 15:20:00	50:00
Prilog	01.08.2019 15:32:00	0:31

Naslov: Regionalni program stambenog zbrinjavanja

Spikerka:
Ministarka za evropske integracije i nacionalni IPA koordinator Jadranka Joksimović potpisala je Prvi amandman na sporazum u okviru Regionalnog programa stambenog zbrinjavanja, kojim će se omogućiti rešavanje stambenog pitanja za još 180 izbegličkih porodica. Obezbeđeno je dodatnih 2,05 miliona evra, tako da je ukupan iznos bespovratnih sredstava, koja su kroz potprojekat Republici Srbiji stavljena na raspolaganje 25,6 miliona evra.

Datum: 01.08.2019
Medij: N1
Emisija: Dan uživo/N1
Autori: Redakcija
Teme: Izbeglice iz EX Jugoslavije

	Početak	Trajanje
Emisija	01.08.2019 16:00:00	165:00
Prilog	01.08.2019 17:10:00	1:50

Naslov: Marković o Oluji

"Problem je zvanični karaklter koji se daje Oluji i što je Oluja za Hrvatsku državotvorni praznik, dok je za Srbiju to dan kada je nestao narod. Meni je žao što Hrvatska insistira na tome kao na svom rođendanu, a ima bolje datume", smatra istoričar Predrag Marković.

"Najslavnija je Bitka na Sutjesci, gde je pogunulo više Dalmatinaca nego Crnogoraca, ali problem je što je to bila borba jugoslovenskih naroda, a desnica želi da se distancira od svega što ih povezuje s drugim narodima. To je mnogo svetliji način borbe. Mogu dve strane da imaju različitu istoriju, primer je Nanking. Japanci to zovu incident a za Kineze je masakr. U Evropi je drugačije, 9. maj i Dan D obeležavaju i Nemci, za Evropu bi bilo bolje da se obeležavaju manje konfrontirajući datumi. Nije dobro da rođendan jedne države bude etničko čišćenje", smatra Marković.

Profesor na katerdi za istoriju Filozifskog fakulteta Sveučilišta u Zagrebu Hrvoje Klasić smatra da se Oluji mnogo veći značaj daje u Srbiji nego u Hrvatskoj i da to ne treba smatrati "rođendanom", jer je, osim u Kninu, u ostalim hrvatskim gradovima prazno.

"Meni je problematično s Olujom to što jedan u nizu događaja o kome se ne želi čuti puna istina. Za Hrvate je to legitimna akcija, ali niko ne gleda ono što se desilo pre i posle. Ja ukazujem na potrebu obeštećenja Srba, na komemoraciju žrtvama, i o tome sam često govorio na predavanjima i u Beogradu. Ali kad sam isto postavio pitanje - šta se vi govorili kada su to radili komšijama hrvatima 1991? Zašto nemate iste aršine kada su u pitanju ljudski životi? U sali je nastao muk. To je ključno, nećemo se mi nikada složiti", smatra Klasić.

Zato treba da radimo na tome da slušamo i uvažavamo druge, kaže Klasić.

"Govori se o progonu Srba, ja mislim da je hrvatskom vođstvu bilo drago što odlaze. Odlazak Srba počenje uoči Oluje, imamo naredbe iz 4. avgusta o tome, ali to ne umanjuje žrtve. Pričao sam sa ljudima, znalo se da se odlazi. Nemoguće je da za zločine u Oluji imate samo jednu ili dve presude. Naši političari nemaju viziju budućnosti i zato se vraćaju u prošlost. Francuski i nemački političari su imali viziju kako građani bolje da žive i oni nisu imali potrebu da se vraćaju prošlosti. Napši političari ne daju perspektivu, jedino što nas drži nije ko koliku ima platu, već što se vraćamo u prošlost", dodaje Klasić.

Predrag Marković je istakao da Srbija odavno učestvuje u komemoracijama u Vukovaru.

Vreme: 01.08.2019 17:20
Medij: blic.rs
Link: https://www.blic.rs/vesti/republika-srpska/strpljene-gradjana-na-samoj-granici-migranti-remete-
Autori: SRNA
Teme: Međunarodna organizacija za migracije (IOM)

Naslov: STRPLJENE GRAĐANA NA SAMOJ GRANICI Migranti remete normalni život u Hadžićima



Načelnik opštine Hadžići Hamdo Ejubović upozorio je danas da migranti polako remete normalan život u ovoj opštini i da je strpljenje građana "na samoj granici".

- Ovo je kazna za nas. Što je najgore mi ne znamo do kada će ova kazna trajati, niti ima bilo ko da nama Hadžićanima kaže do kada ćemo ovo trpiti. Želim sa ovog nivoa poručiti da je naše strpljenje na samoj granici - izjavio je Ejubović tokom sastanka članova Koordinacionog tima Kantona Sarajevo za migranate sa predstavnicima Službe za poslove sa strancima i predstavnicima Međunarodne organizacacije za migrante (IOM) BiH.

On je istakao da lokalno stanovništvo od ovog tima očekuje da zajedno izvrši pritisak na Vladu Federacije (FBiH) BiH i na Savet ministara u tehničkom mandatu da rastereti Centar za migrante Ušivak i Hadžićane tako da se oformi nekoliko drugih centara izvan ove lokalne zajednice kako bi teret migrantske krize bio ravnomerno raspoređen, sapšteno je iz opštine Hadžići.

Premijer Kantona Sarajevo Edin Forto ukazao je sinoć na sastnaku na slične probleme u Krajini i istakao da će Vlada Kantona posebnu pažnju posvetiti opštini Hadžići kako bi trenutna situacija bila poboljšana.

- Međutim, to neće rešiti problem migrantske krize. Potpuno se slažem sa načelnikom Ejubovićem da bi, kada bi se donela odluka na nivou Saveta ministara i izdala jasna komanda o gradnji prihvatnih centara na drugim lokacijama izvan Kantona Sarajevo, situacija bila puno drugačija - dodao je Forto.

Direktor Službe za poslove sa strancima i član tima za rešavanje migrantske krize Slobodan Ujić rekao je da niko nema čarobni štapić da se ova kriza, koja će, kako je rekao, potrajati duže vreme, reši.

- Trenutno u Turskoj ima između tri i četiri miliona izbeglica, a u Grčkoj između 70.000 i 80.000 migranata. Dva su pravca njihovog kretanja, iz Grčke preko BiH za zemlje zapadne Evrope i druga ruta je preko Srbije koja čini oko 80 odsto ilegalnog ulaska migranata u BiH i negde oko 20 odsto ulazaka iz Crne Gore - rekao je Ujić.

On je naglasio da nije za to da BiH postane sabirni centar, naglašavajući da su državne granice najveći problem.

- Ako to ne rešimo onda nema pomaka ni na lokalnom nivou. Sa današnjim danom mi imamo nešto više od 14.000 registrovanih migranata. Nas taj problem sigurno čeka u narednih nekoliko godina. Što se tiče konkretno Hadžića, apsolutno podržavam ideju načelnika Ejubovića da se oformi nekoliko drugih lokacija za prihvatanje migranata kako bi se situacija u Kantonu Sarajevo relaksirala - ističe Ujić.

Jučerašnji sastanak je imao samo jednu tačku dnevnog reda, a to je uvećan priliv migranata sa fokusom na opštinu Hadžići.

Nakon što su obišli migracioni centar Ušivak, sastanku su prisustvovali načelnik Ejubović, premijer Kantona Sarajevo Forto, direktor Službe za poslove sa strancima Ujić, ministri u Vladi Kantona Sarajevo Malik Garibija, Amela Softić i Admir Katica.

Na sastanku su bili i komesar policije Kantona Sarajevo Milorad Bašić, načelnik Policijske stanice Hadžići Asim Merdanović te predstavnici Kantonalnog zavoda za javno zdravstvo, robnih rezervi, Javne ustanove "Centar za socijalni rad", Kantonalne uprave Civilne zaštite, predstavnici IOM BiH.

Datum: 01.08.2019
Medij: RTS1
Emisija: Šta radite bre/RTS1
Autori:
Teme: Regionalni program stambenog zbrinjavanja (RHP); Izbeglice iz EX Jugoslavije

	Početak	Trajanje
Emisija	01.08.2019 17:20:00	60:00
Prilog	01.08.2019 17:26:00	0:43

Naslov: Rešavanje stambenog pitanja izbeglih i raseljenih lica

Spiker:

Ministar za evroinegracije i nacionalni IPA koordinator, Jadranka Joksimović, potpisala je prvi amandman na sporazum u okviru regionalnog programa stambenog zbrinjavanja, kojim se obezbeđuju dodatna stambena rešenja za porodice izbeglica i lica progranih iz Hrvatske i Bosne i Hercegovine u ratovima devedesetih. To će omogućiti rešavanje stambenog pitanja za još 180 izbegličkih porodica. Obezbeđeno je dodatnih nešto više od dva miliona evra, tako da je ukupan iznos bespovratnih sredstava koja su kroz projekat Republici Srbiji stavljena na raspolaganje 25,6 miliona evra.

Datum: 01.08.2019
Medij: RTS1
Emisija: Dnevnik 2/RTS1
Autori:
Teme: Regionalni program stambenog zbrinjavanja (RHP); Izbeglice iz EX Jugoslavije

	Početak	Trajanje
Emisija	01.08.2019 19:30:00	45:00
Prilog	01.08.2019 19:39:00	0:25

Naslov: Rešavanje stambenog pitanja za još 180 izbegličkih porodica

Deveti potprojekat Regionalnog programa stambenog zbrinjavanja i omogućiće rešavanje stambenog pitanja za još 180 izbegličkih porodica čime će - u okviru ovog potprojekta, ukupno 1.080 porodica biti trajno zbrinuto.

Datum: 02.08.2019
Medij: Večernje novosti
Rubrika Kultura
Autori: Redakcija
Teme: Izbeglice iz EX Jugoslavije; Komesarijat za izbeglice Republike Srbije
Napomena:
Površina: 880
Naslov: POTOMAK I predak srpskog duhovnog plemstva
Strana: 19



СЕЋАЊЕ НА **БРАНУ ЦРНЧЕВИЋА (1933-2011)** И ЊЕГОВ РАД У МАТИЦИ ИСЕЉЕНИКА



Пише
Гојко Ђого



Фото С. Сарић

ПОТОМАК И предак српског духовног племства

Неким чудом обављао је и оно што нико други није могао, отварао врата која ни министру нису отварана, просто "отимао" од државе, спонзора и добротвора, и делио ојађеном народу

НЕВРЕМЕ као снег открива дубоке и плитке трагове, ногу и руку, зверке и човека, а време све затрпава и брише. Поготово ако је презасићено историјом. Многи се већ магловито присећају почетка деведесетих минулог века и оног ковитлаца у коме су се изненада обрели народи друге Југославије, посебно Срби. Осим инвалида и ратника, избеглица и прогнаника који се, добрано обманути и понижени, данас препиру са својом судбином. Они што су их некад гурали да се хватају за грла са другим народима и иноверцима сад их гурају у тмасти загрљај. Тако се још једном понавља мантра о односу великих и малих народа, као у игри мачке и миша.

Ни ја се не сећам многих детаља из тих првих ратних година, а те појединости понекад уверљивије сведоче о историјским збивањима него уопштене представе, па и документа.

СЛУТЕЋИ крвави драмски расплет, у Србији су уочи рата основана бројна завичајна удружења Срба пореклом са западних страна, а њихове кровне организације биле су Удружење Срба из Хрватске и Удружење Срба пореклом из БиХ у Србији. Нешто касније основан је и Црногорски сабор српске слоге. Била су то друштва забринутих људи, интелектуалаца, писаца, уметника, предузетника и грађана са израженим осећањем националне солидарности. Иако су то били први дани вишестраначја, страначка опредељења нису негативно утицала на рад удружења, напротив, припадност чланова различитим политичким опцијама оснаживала је њихово деловање, национална припадност и патриотска дужност претпостављане су партијским програмима.

Кад су хиљаде избеглица и прогнаника почеле да пристижу у Србију, установљено је Министарство за Србе изван Србије и Комесаријат за избеглице. Први министар био је Станко Цвијан, а комесар Добрица Вуловић. Завичајна удружења су се убрзо претворила у неку врсту паралелног Црвеног крста и, нехотећи, упућена на најтешњу сарадњу са Комесаријатом и надлежним министарством, као и бироима владе Републике Српске и Српске Крајине, који су били својеврсне амбасаде.

Тих шест-седам ратних и поратних година, председавао сам, у два мандата, Удружењу Срба из БиХ. Седиште нашег удружења било је у згради на Теразијама бр.3, на осмом и деветом спрату. На првом спрату био је Биро крајишких Срба, Демократска странка је била на четвртом, а Српски покрет обнове на десетом. Био сам у руководству Демократа, и Удружење је имало њихову пуну подршку, као и безрезервну помоћ социјалиста и радикала, све до завођења санкција Републици Српској. Са Српским покретом обнове није било никакве сарадње.

Неколике године сам готово по цео дан, а понекад и ноћ, проводио у Удружењу. Тамо је свагда повећа група људи очекивала неку помоћ. Помагали смо колико смо могли и умели, али нека о томе сведочи неко други, неуљудно је хвалити своју кућу.

ЈЕДНА од најпривлачнијих адреса за избегле и прогнане, у ратним годинама, била је Матица исељеника Србије, у Нушићевој улици, чији је председник био Брана Црнчевић. Све хуманитарне установе делиле су послове, Комесаријат је био задужен за смештај, а Црвени крст и завичајна удружења су прикупљали свакојаку помоћ не само за избегле и прогнане, него и за народ и војску у БиХ и Хрватској, јер тамо готово нико није привређивао, ни орао ни сејао неколико година. Матица је била кућа утехе и наде нових бескућника; дочекивала је, смештала, хранила, лечила, делила чак и малу финансијску помоћ. Црнчевић је неким чудом обављао и оно што нико други није могао, отварао врата која ни министру нису отварана, просто "отимао" од државе, спонзора и добротвора, и делио ојађеном народу. Будући да смо били стотинак корака удаљени, гледао сам сваки дан колону невољника како стоје у реду испред Матице. Ред је често из Нушићеве кривудао према Теразијама. А унутра, у Матици, у повећем простору испред Црнчевићеве канцеларије, кад год бих тамо свратио, затицао сам десетине погружених и онемоћалих који нису знали куда ће ни шта ће. Кафа, чај, сок, чаша воде, па и неки динар или марка, да се мало окрепе и приберу, у јаду и несрећи ни то није било мало.

У ПОЧЕТКУ сам се питао шта то тера Црнчевића да овако предано обавља овај мисионарски посао кад он није прекодрински изданак. Дотад сам мислио да Црнац баш не воли да црнчи, да олако злоставља своје златно перо и свој дар, да воли ироничне шале, политичке вицеве и шапутања, а понекад и да уједе, онако уз пиво, као што Сремац у бирцузу рецне брицом. То ми некако није пасовало уз ово његово подвижништво.

Знао сам да је близак са председником Милошевићем и његовим велможама, да је посланик владајуће партије чији није члан, да "шефу" сме да каже све што мисли... Све, осим шта мисли о његовој жени, не би било пристојно. Она га није волела, ваљда зато што је претпостављала шта о њој мисли.

Све сам то знао, али Црнчевић није радио као службеник режима него као службеник народа, та служба је запремала његову душу и ум. Он је одуживао неки свој душевни дуг. Тек кад сам дознао за његове "ране јаде", сиротишта и домове у којима је боравио за време Другог великог рата, књига ми се сама отворила. Рођен је у Ковачици, растао у Руми и рано остао без оца, мајка му се убрзо преудала, а он се обрео у сиротишту у Врњачкој Бањи. Потом из дома у дом по окупираној Србији, све до села Црљенца код Петровца на Млави. Боравак у домовима за сирочад продужио је и после рата. Као дете, чини се, по добру је упамтио те ратне пансионе Томе Максимовића, легендарног Недићевог комесара за избеглице. Знао је и за његову потоњу трагичну судбину, један од највећих грехова новог режима.

Са Браном никад о томе нисам разговарао, није радо заподевао ту причу, али сам уверен да се онај бивши дечак из Врњачке Бање, пола века шћућурен негде у његовим недрима, наједном усправио и раширених руку почео дочекивати невољне госте почетком деведесетих на Теразијама. Нове госте на старој стази. Црнчевић није био ником ништа дужан, само је достојно намиривао свој патриотски дуг. У песми "Соколови" каже: Сви ми дугујемо себе некој деци//

Будимо потомци, да би били преци.

Код Бране сам одлазио кад би ми нешто посебно требало, кад сам не бих могао нешто да решим, кад ми комесар Вуловић, ни министар Цвијан - који је као Крајишник био и члан Главног одбора нашег удружења - нису могли помоћи. Обично бих на брзину телефонирао. Секретарица је подизала слушалицу и додавала је Брани - још није било мобилних телефона, тек су стигли први пејџери. Црнац ме најчешће није питао ни како сам ни шта радим. - Кажи! Или: Шта ти треба? - пресекао би. И ја сам диктирао, а он би се, још док ја слушам, мртав озбиљан, обраћао секретарици: - Мајор Ђого наређује... И то је било све. Наравно, намерно је држао отворену везу. Само ако бих га ухватио у тренутку предаха терао је комендију. У часовима милости унапређивао ме чак у пуковника, додуше, тај чин је додељивао и Капору и Тохољу, што је задирало у моју сујету. За утеху, наредбе су готово увек биле извршене.

ЈЕДНОМ ме је позвао да ми свечано уручи портрет - који и сад виси на зиду мог стана - мало уље на платну, са затворским бројем на прсима, који је урадио и њему донео да ми преда непознати уметник. Брана је заборавио његово име. - Богати, тебе сликају ко Броза - подсмехивао се, настављајући да варира ову омиљену тему.

Нисам сигуран да су ове неколике реченице гласиле баш овако, али овако или слично, не мари, Црнац мајору неће замерити.

Данас многи нерадо говоре о нашем ратном удесу; распад велике државе и комадање Србије, беда и безнађе, демонизовање и понижење српског народа, умножили су мутне главе и побркали вредносна мерила части и бешчашћа. У нади да ће и ово међувреме једном морати изаћи на поправни испит, нека ово присећање буде мали омаж Браниславу Брани Црнчевићу, потомку и претку српског духовног племства.

kliping centar Srbije
www.ninamedia.rs

Datum: 02.08.2019
Medij: Politika
Rubrika Pogledi
Autori: Dr Milan Škulić
Teme: Migranti/azilanti
Naslov: Brutalni zločin i „hladna glava”

Napomena:
Površina: 466

Strana: 20

Брутални злочин и „хладна глава”

*Др Милан Шкулић**



Брутални злочин извршен пре неколико дана жестоко је узбуркао Немачку. На главној железничкој станици у Франкфурту један Еритрејац гурнуо је пред брзи воз мајку и њеног осмогодишњег сина, те покушао да на шине баци и једну старију жену. Дечак је изгубио живот, а несрећна мајка је тешко повређена. Учинилац се дао у бег, али су га ухватили грађани који су га предали полицији. Против Еритрејца је покренута истрага због једног извршеног и два покушана тешка убиства.

Још је одавно, кроз речи чувеног Шерлока Холмса, који није стварно постојао, али је ипак, захваљујући свом „творцу” Артуру Конану Дојлу, често цитиран и у озбиљним криминалистичким текстовима, изречена велика истина да је „најтеже разјаснити кривично дело учињено без мотива”. Такви су злочини, на срећу, веома ретки. Чине их најчешће неурачунљиви учиниоци. За сада није извесно шта је био мотив злочина „немачког” Еритрејца у Франкфурту.

Злочини попут франкфуртског убиства увек изазивају велику узнемиреност јавности, нарочито кад је главна жртва дете, а починилац из „мигрантске популације”. Све ово било је и више него довољан разлог да немачки министар унутрашњих послова прекине одмор, те се са још неколико високих полицијских функционера на конференцији за штампу хитно обрати јавности. За немачког министра и „главне полицајце” од кључне важности било је истицање једног великог парадокса. У Немачкој је последњих година смањена стопа криминалитета, уз повећање процента расветљавања кривичних дела, а истовремено је, услед таквих ужасних кривичних дела као што је злочин у Франкфурту, знатно повећан осећај несигурности грађана и њихов страх од криминалитета.

Нека питања посебно су забринула и полицијске функционере, али и немачку јавност, а основно је како ниједна надлежна служба појма није имала да је Еритрејац, који је имао уредну дозволу боравка, представљао потенцијалну опасност. Он се 2006. обрео у Швајцарској, где је потом добио и азил. Швајцарске власти га сврставају у „категорију Ц”, што значи да је оцењен као добро интегрисан у друштво. Затим је „добро интегрисани” Еритрејац у тој држави извршио насилно кривично дело. Срећу је потом потражио у Немачкој, коју већина мигранта доживљава као „обећану земљу”.

На конференцији за штампу посебно су истакнути проблем велике поларизације у немачком друштву и опасност од јачања десног екстремизма након злочина у Франкфурту. Већ непосредно након овог злочина извршено је неколико рација у главним центрима ултрадесног екстремизма, а појавиле су се и информације да су неки ултрадесничари припремали оснивање тзв. ударних бригада ради заштите Немаца од „мигрантског терора”. Немачки министар унутрашњих послова посебно је нагласио да Немачка ипак не плани измене у својим прописима који се односе на давање азила, заштиту избеглица/мигранта и боравак странаца у Немачкој, али да ће свакако предузети све потребно ради боље размене информација са другим европским полицијама које се односе на мигранте/странце са криминалном „личном историјом”. Посебну забринутост изазива могућност да је франкфуртски убица деловао из освете због недавног покушаја убиства једног Еритрејца у Немачкој, које је предузео један Немац из расистичких и антимигрантских побуда, који је потом извршио самоубиство.

Франкфуртски злочин је најтежа могућа трагедија за породицу несрећног дечака, али је он велика трагедија и за немачко друштво, које деценијама настоји да се развија као мултикултурално и толерантно, а због таквих злочина и, нажалост, неминовних реакција на њих, које ће пре или касније попут бумеранга уследити, биће на великим искушењима. Може се реално очекивати пораст нетрпељивости, чак и мржње према мигрантима, као и јачање ултрадесног екстремизма.

Стара је истина да је „боље спречити, него лечити”. Злочин у Франкфурту, нажалост, није спречен, а последице које су већ наступиле, као и оне које ће тек наступити или би могле да наступе, захтевају озбиљне мере „лечења”, што ће свакако захтевати и значајне промене у немачким прописима који се односе на безбедност. Могуће је и да ће немачка јавност, због „ране” настале овим злочином, нарочито ако она буде продубљена и тешким реакцијама и контрареакцијама на њега, захтевати од државе да њено деловање буде адекватно старој народној истини да „љуте ране, захтевају љути лек”. Мора се наравно, сачувати „хладна глава”, што се од Немачке као европске правне државе свакако и очекује. ¶

**Професор Правног факултета Универзитета у Београду*



Фото EPA-EFE / Armando Babani

Свеће и цвеће испред железничке станице у Франкфурту где је убијен дечак

kliping centar Srbije
www.ninamedia.rs

Datum: 02.08.2019
Medij: Politika
Rubrika Region
Autori: Redakcija
Teme: Migranti/azilanti

Napomena:
Površina: 48

Naslov: Voz usmrtio migranta na pruzi u Bihaću

Strana: 4



Воз усмртио мигранта на прузи у Бихаћу

Бихаћ – У Бихаћу је у ноћи између среде и четвртка погинуо мигрант којег је на прузи ударио путнички воз из правца Сарајева, потврдио је портпарол МУП-а Унско-санског кантона Але Шиљдедић за „Кликс", преноси Танјуг.

Он је рекао да се несрећа догодила око 00.25 на прузи у близини улице Јабланичка, код бензинске пумпе „Чавкуновић". Воз је, како су за „Кликс" испричали сведоци, покушао да се заустави, али неуспешно. Мигрант је наводно спавао и није успео да се склони са пруге упркос сиренама које су га упозоравале да се налази на месту којем се приближава воз.

За сада није познато из које државе је мушкарац дошао у БиХ.

Datum: 02.08.2019
Medij: Danas
Rubrika Braničevo
Autori: Redakcija
Teme: Migracije
Naslov: „Arriva" nastavlja obuke

Napomena:
Površina: 275

Strana: 3



Foto: Arriva Arrive

Pokušaj sprečavanja sve masovnijeg odlaska vozača u inostranstvo

„Arriva" nastavlja obuke

Od svih prijavljenih, desetoro kandidata je položilo ispit i odmah je zaposleno u kompaniji na neodređeno radno vreme

Požarevac - Kompanija „Arriva Litas" već drugu godinu zaredom sprovodi program stručnog usavršavanja i osposobljavanja za vozače „D" kategorije sa ciljem da dobrim uslovima i kvalitetnom edukacijom doprinese smanjenju trenda odlaska profesionalnih vozača iz Srbije.

Na ovaj način kompanija želi da obezbedi sticanje slova i rad na poslovima vozača autobusa u poslovnim jedinicama Arriva Litas u Beogradu, Kragujevcu, Nišu i Požarevcu. Program je pokrenut prošle godine, a do sada je obuku prošlo više od polovine prijavljenih, dok je druga polovina kandidata i dalje na obuci.

- Svi vozači koji su se do sada prijavili na naš program uspešno su prošli i savladali edukacije koju smo im obezbedili. Od svih prijavljenih kandidata, njih desetoro je položilo ispit i zaposleno je u kompaniji na neodređeno. Koliko primećujemo, polaznici su se brzo prilagodili, tako da možemo samo da pohvalimo pristup radu naših novih kolega. Takođe, kandidatima smo obezbedili i dodatne obuke sa našim „ambasadorima eko vožnje", te verujemo da će uslovi koje nudimo biti značajan podstrek da se ove godine na naš program prijavi još veći broj kandidata, rekao je Dušan Krstić, direktor saobraćaja u kompaniji Arriva Litas, koja posluje kao deo Deutsche Bahn-a, vodećeg svetskog provajdera u oblasti transporta i logistike.

Program kompanije Arriva Litas sastoji se u finansiranju sticanja „D" kategorije za upravljanje motornim vozilom od strane kompanije, koja je ujedno i budući poslodavac, imajući u vidu da će sa kandidatom koji stekne zvanje vozača autobusa po ovom programu Arriva zaključiti ugovor o radu na neodređeno vreme. Kompanija će za odabrane kandidate, za koje je uslov da već poseduju vozačku dozvolu „C" kategorije, snositi troškove praktične i teorijske nastave u ovlašćenoj i odabranoj auto školi, kao i polaganje ispita.

Z. V.

Sigurna i „ekološka vožnja"

Kompanije za javni prevoz putnika, staranjem o zadovoljstvu svojih zaposlenih i programima usavršavanja, pomažu kako radnicima, tako i bezbednoj okolini i sigurnoj vožnji za sve korisnike. „Ovaj program kompanije Arriva postavlja standarde u industriji, i pomaže stvaranju kvalitetnih kadrova na odgovornoj poziciji", kaže Krstić. Kompanija Arriva je pokretanjem ovog programa obuke još jednom pokazala svoju posvećenost stvaranju pozitivne radne okoline i zdrave konkurencije u industriji transporta.

kliping centar Srbije
www.ninamedia.rs

Datum: 02.08.2019
Medij: Danas
Rubrika Globus
Autori: Redakcija
Teme: Migranti/azilanti
Naslov: Talas antifrancuskih sentimenata u Italiji

Napomena:
Površina: 552

Strana: 16

Buran prelazak Sandra Gocija u francusku vladu

Talas antifrancuskih sentimenata u Italiji

Dragan Bisenić
Specijalno za Danas

Najava da bi donedavno podsekretar za evropska pitanja (rang ministra) u ličnim kabinetima premijera Matea Rencija i Paola Đentilonija, Sandro Goci, mogao da se nađe u administraciji francuskog predsednika Makrona, podigla je pravu buru u sadašnjoj vladajućoj koaliciji. Francuski Figaro objavio je da ovaj transfer treba da bude ubrzo formalizovan i da se Goci nađe u vladi Eduarda Filipa, a kasnije, nakon izlaska Velike Britanije iz EU, i u Briselu.

Nominacija je dovela do žestokih reakcija iz redova vladajuće koalicije, koja potencira kopiju Trampove politike, samo što se zove "Prvo Italija", te nastoji da upravo užarenom retorikom ospori ne samo Gocijevu lojalnost Italiji, nego i svih prethodnih italijanskih vlada. Poseban trn u oku postali su i nosioci francuske Legije časti, koji su diskreditovani kao "profrancuski elementi".

Sandro Goci (51) uspešan je italijanski proevropski političar mlađe generacije iz kruga partija levog centra, čiji uspon počinje u vreme predsednika Evropske komisije Romana Prodija, kojem je bio šef privatnog kabineta. Nakon okončanja službe u Birselu, Goci je dva puta

Podrška Srbiji

Sandro Goci ima balkansko iskustvo, jer je bio angažovan u mirovnim misijama u vreme rata u BiH. Zajedno sa Romanom Prodijem snažno je podržavao obnavljanje saradnje EU i Srbije, a zatim integraciju Srbije u Evropsku uniju. Prvu posetu Srbiji obavio je 2003. kada je objavljena njegova knjiga "Vlada Evrope", a od tada je zadržao interesovanje i podršku evropskom putu Srbije. U vreme italijanskog predsedavanja EU, značajno je doprineo podsticanju EU da otvori poglavlja sa Srbijom, a kasnije bio jedan od najvažnijih oslonaca balkanske politike Federike Mogerini.

Profašistička partija „Bratstvo Italije" i njena predsednica Đorđa Meloni traže da se italijanskom političaru oduzme državljanstvo i da se razotkrije šta mu to „Makron duguje"

biran za člana italijanskog Parlamenta, a dolaskom na vlast Matea Rencija, postaje njegov podsekretar za evropska pitanja. Na izborima za EP 2019, Goci je bio na listi "Renesansa", francuskog predsednika Makrona. Profašistička partija "Bratstvo Italije" i njena predsednica Đorđa Meloni traže da se Gociju oduzme italijansko državljanstvo i da se razotkrije šta to "Makron duguje Gociju".

Mateo Salvini je napao na sledeći način: "Goci, bivši podsekretar za evropska pitanja u vladi Rencija i Đentilonija, sada dobija novo mesto s blagoslovom Makrona, u istoj ulozi u francuskoj vladi. Zamislite šta je radila takva osoba dok je bila u italijanskoj vladi? Ludilo, ali to je bila Demokratska partija". Goci je odgovorio u istom tonu: "Čitao sam da se Mateo Salvini čudi kako sam štitio nacionalne interese kada sam bio u vladi. Dragi Salvini, kada jedan drugom suprotstavimo dela i dokumente, videćemo ko je više vodio računa o interesima zemlje. Zašto da to ne uradimo?" Reč je o problemu koji mesecima visi nad Salvinijevom glavom, odnosima s ruskim bogatašima i isplatama od njih.

Isplivala su na površinu i druga pitanja povezana sa interesima velikih kompanija koja opterećuju odnose dve zemlje. Među argumentima u ovoj debati posebno je upotrebljeno rivalstvo u borbi za libijsku



„Dragi Salvini, kada jedan drugom suprotstavimo dela i dokumente, videćemo ko je više vodio računa o interesima zemlje": Sandro Goci

Foto: EPA-EFE / OLIVIER HOSLET

naftu. Italija je bila glavni partner međunarodno priznate vlade Fajeza Al Saraja, dok je Francuska jedna od zemalja koje kultivišu odnose sa "Kireanikom", generala Haftera. U istoj grupi država nalaze se Egipat, UAE, Saudijska Arabija i Rusija.

Dok se Gocijevi kritičari izjašnjavaju da bi njegovo priključivanje Makronovoj vladi moglo da diskredituje italijanske tajne sporazume različitim frakcijama na terenu, Tripoliju, Misrati i drugim sukobljenim stranama, uključujući Haftera samog, upravo kada Italija pokušava da isposluje što hitniji prekid vatre i okončanje Hafterove ofanzive, otkrivaju se brutalne i zakulisne igre velikih multinacionalnih kompanija u Libiji i međunarodna pozadina ratujućih koalicija.

Postaje jasno da je borba Haftera i Al Saraja za prevlast i borba između različitih međunarodnih koalicija da uspostave kontrolu nad naftnim rezervama koje su među najbogatijim i najpoželjnijim u svetu.

Među najvećim interesima su oni koje imaju italijanski ENI i francuski Total. Na primer, u februaru 2019. portparol Libijske nacionalne armije, kojom komanduje Hafter, obznanio je zauzimanje naftnog polja Al Šarara u regionu Ubari gde je proizvodnja bila blokirana dva meseca. Nalazište ima strateški značaj za celu Libiju i sve zemlje koje imaju naftne interese u Libiji: proizvodnjom je upravljala kompanija Akasus, koja je zajednička kompanija libijske državne kompanije NOC pod kontrolom vlade al Saraja, glavnog italijanskog partnera, španskog Repsola, Totala, OMW i norveškog Statoila.

Još više od unutrašnjeg obračuna, zanimljiva je intonacija kojom se govori o Francuskoj. To je ton koji se upotrebljava kada se govori o ljutom neprijatelju. U ovoj baražnoj vatri antifrancuskih sentimenata, Francuskoj i Makronu je prebačeno odustvo solidarnosti sa Italijom u borbi protiv migranata, koji na italijansku obalu stižu uglavnom iz Libije. Na indirektan način, sledeći konflikt dve zemlje u borbi za libijsku naftu, Francuskoj se prebacuje da čak podstiče i pomaže migrantske talase koji stižu do italijanskih obala.

U Evropskoj uniji postoji stalna praksa razmene državnih službenika različitih zemalja, ali ona nije stizala do najviših ešalona vlasti, posebno ne predsedničkih i premijerskih kabineta. Očigledno je da francuski predsednik i ovim potezom želi da stavi na znanje kojim putem bi trebalo da ide EU pod francuskim političkim vođstvom.

kliping centar Srbije
www.ninamedia.rs

Datum: 02.08.2019
Medij: Dnevnik
Rubrika Vojvodina
Autori: M. Sudžum
Teme: Migracije
Naslov: Dve slične sredine, samo plate različite

Napomena:
Površina: 363

Strana: 13

ДЕЛЕГАЦИЈА БАЧКЕ ПАЛАНКЕ ПОСЕТИЛА ОПШТИНУ ШАЉУ У СЛОВАЧКОЈ

Две сличне средине, само плате различите

БАЧКА ПАЛАНКА: Помоћник председника општине Бачка Паланка Вилијам Славка и Милорад Париповић, члан ОВ и председник општинског Савета за миграције, предводили су делегацију ове бачке локалне самоуправе у посети словачкој општини Шаљу, а по позиву тамошњих локалних челника. Паланчани и њихови домаћини, поред упознавања, разговорали су о много чему, а највише о успостављању културне и спортске, па и сваке друге сарадње две сличне средине.



Дворац у центру општине Шаљу

- Гледано по броју становника и површини, односно чињеници да половина становништва (око 30.000) живи у граду, а друга половина у тамошњим селима, као и у Бачкој Паланци, имамо много сличности - каже Милорад Париповић. - Код нас словачка национална мањина броји око десет одсто становништва, а тамо близу 30 одсто чини мађарска национална мањина. У почетку сам очекивао да наши домаћини желе да развију сарадњу са културно-уметничким друштвом и спортским клубовима Словака у Пивницама, међутим схватио сам да они желе сарадњи са неким од српских друштава и клубова. Већ су нам упутили позив на турнир у малом фудбалу, а ми ћемо њих позвати за Дан општине Бачка Паланка 20. октобра. Ми већ имамо сарадњи са 15-так градова и општина изван Србије, али да би се то и озваничило потребно је да предлог усвоје одборници локалног парламента, али да то верификује и Влада Републике Србије.

Чланови паланачке делегације пуни су утисака, јер кажу свидело им се ово место пуно липа и платана, имају затворен базен и познати су по одличним пливачима. Општина Шаљу налази се у Њитранском крају у југозападном делу Словачке у равници, а Братислава им је удаљена 80 километара западно.

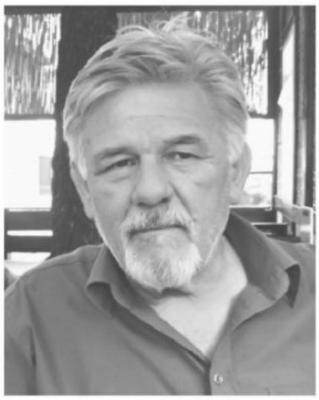

Милорад Париповић

- У овом граду налази се јака хемијска индустрија са преко 6.000 радника, а била је развијена са много више запослених и у времену комунизма - додаје Париповић. - Домаћини су нам рекли да овде ради и светска компанија „Самсунг" са својих седам фабрика, али и низ других фирми. Долазе им и радници из Србије, и то не само овдашњи Словаци већ и Срби. Њихове плате, како смо чули, крећу се од 700-900 евра, словачки радници зарађују више, цена кирије за једнособни стан је око 200-250 евра, остале цене рачунајући и храну су сличне нашим ценама у Србији. Домаћини су нам показали зграде у изградњи које гради општина за потребе радника. Схватили смо да би они желели раднике из Србије, јер чињеница да њихови радници одлазе у друге земље ЕУ где зарађују више. Одлазе да раде у Аустрији која је удаљена 200 километра, па сваког викенда могу да дођу кући.

Посла има за монтере, електричаре, разне профиле мајстора, возаче... Не треба чудити што неко са платом већом од 1.000 евра жели да оде на боље. Скоро са свим дефицитарним професијама у ЕУ је тако. Сада су, поред осталих, на цени лекари, па, на пример, из Србије ако оду у Словенију имаће месечна примања од 2.000-2.500 евра, па словеначки лекари иду у Немачку где месечно могу да зараде 5.000-5-500 евра, а из Немачке иду у скандинавске земље где су им плате највеће и крећу се од 7.500-8.000 евра.

- Сви се боре за дефицитарна занимања, а ми морамо да пазимо да ускоро у нашим фабрикама не останемо без радника, мајстора и стручњака. Само већим платама и бољим условима могу се задржати они који желе да раде, али да за то буду плаћени и да могу са породицом добро да живе – поручује Париповић.

М. Суџум

kliping centar Srbije
www.ninamedia.rs

Datum: 02.08.2019
Medij: Kurir
Rubrika Vesti
Autori: Redakcija
Teme: Izbeglice iz EX Jugoslavije

Napomena:
Površina: 3375



Naslov: OLUJA

Strana: 1,8,9,10,11



Datum: 02.08.2019
Medij: Kurir
Rubrika Vesti
Autori: Redakcija
Teme: Izbeglice iz EX Jugoslavije

Napomena:
Površina: 3375

Naslov: OLUJA

Strana: 1,8,9,10,11



Kurir SPECIJAL

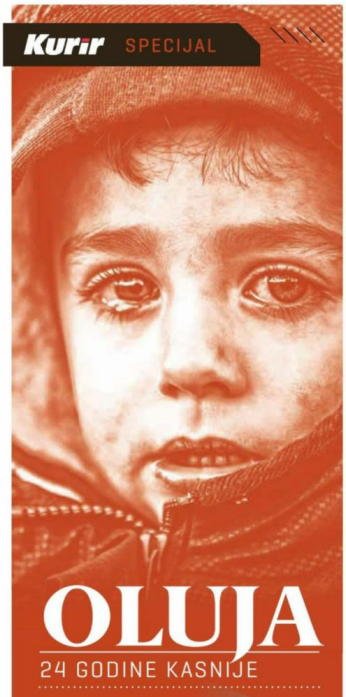

OLUJA

24 GODINE KASNIJE

"Nadamo se da se takvo zlo više nikad nijednom narodu u istoriji neće ponoviti

Patrijarh srpski Irinej

250 hiljada Srba proterano iz Hrvatske avgusta 1995.

1.869 ubijenih i nestalih Srba u „Oluji", po podacima Veritasa

745 osoba se još vodi kao nestalo (Veritas)

PIŠE
Jelena S. Spasić

ISPOVEST VESNA MARKOVIĆ, DI

MOJ ŽIVOT OD IZBEGLIČKOG TRAKTORA DO SRPSKOG DVORA



Raj i pakao Uspešna mlada žena i supruga člana Krunskog saveta Predraga Markovića, koja pleni pažnjom gde god se ovaj bračni par pojavi, prošla je težak put od kolone prognanih Srba do Belog dvora, čiji je čest gost

Iako je imala nepune četiri godine, Vesna Marković dobro pamti kad su joj iz ruku oteli medu Srećka, pamti jauke majki, traktor i kolonu... Iako danas živi u Beogradu i redovan je gost svih događaja na Belom dvoru, Markovićeva nije zaboravila Baniju i kako je došla u Srbiju.

Kod Vesne je sve počelo s ratom. Majka, praktično još devojčica od 17 leta, na svet je donosi novembra 1991. Otac Vasa, Krajišnik, na položajima je, gde bi drugde. Mlada majka ne može sve da podnese, odlazi. Srešće je Vesna tek 17 godina kasnije. A kad se prvi put probudi u majčinom zagrljaju, biće već udata žena, i biće to u Beču. Ipak, ne ljuti se. Majka joj je dala život i dve polusestre. A podigla ju je baka Milja. Bajkica, kako je zove, najvažnija žena u njenom životu. Žena čiji je rođendan 4. avgusta, na taj strašni dan kada su pokupili samo dokumenta i najnužnije i seli na traktor. Dan kada je devojčica od četiri godine s babom i dedom krenula u nepoznato. I dan kada će, tri godine kasnije, u Srbiji pokopati dedu Kuzmana, onog što ju je ljuljao u krilu pod orahom rodne Banije, onog što je 17 dana vozio traktor od Gradca kraj Gline do Donjeg Crniljeva pored Koceljeve.

- Kažu da prve događaje pamtimo tek u petoj godini života, „Oluja" je onaj izuzetak koji potvrđuje pravilo. Tih 17 dana obeležile su suze, granate, jauci majki koje su gubile i tek rođenu decu na prikolici. Gađanje i presecanje kolone, bolest, glad, strah... Koga da krivim što i danas sanjam kako mi iz ruku otimaju medu Srećka! Što se budim okupana znojem zbog scena iz kolone! Koga za bakine suze koje je lila jer nismo znali šta je s tatom dok nismo stigli u Šimanovce - priča za Kurir Vesna.

Hapšenje oca

Da nijedna nevolja ne ide sama, pokazalo se dvadesetak dana po dolasku u Srbiju. U cik zore, kako kaže, oca Vasu srpska policija hapsi i odvodi u Erdut.

- Tamo ga zlostavljaju, ranjavaju, vređaju. Ipak uspeva, izmaltretiran do neprepoznatljivosti, da pobegne. Posle toga,



FOTO: ŽIKA SLIKA

Stalna druženja... Markovići i Karađorđevići



Otac Vasa



Sve je pusto... Rodna kuća u Gradcu

Suprug

PREDRAG MARKOVIĆ: NAJVREDNIJE IZ HRVATSKE ZADRŽAO SAM ZA SEBE

Predrag Marković ne voli previše da priča o privatnom životu, a sada ima samo jednu rečenicu:
- Kao ministar kulture 2012. potpisao sam sporazum o povratku kulturnih dobara u Hrvatsku, a 2015. ispostavilo se da sam najvrednije zadržao za sebe.

Datum: 02.08.2019
Medij: Kurir
Rubrika Vesti
Autori: Redakcija
Teme: Izbeglice iz EX Jugoslavije

Napomena:
Površina: 3375

Naslov: OLUJA

Strana: 1,8,9,10,11

EVOJČICA IZ „OLUJE“

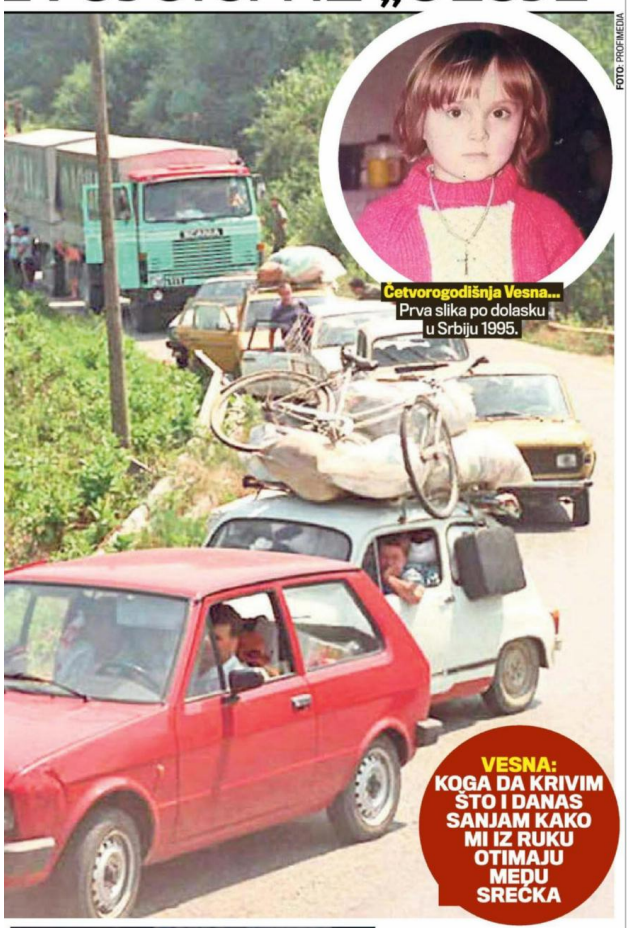

FOTO: PROFIMEDIA

Četvorogodišnja Vesna... Prva slika po dolasku u Srbiju 1995.

VESNA: KOGA DA KRIVIM ŠTO I DANAS SANJAM KAKO MI IZ RUKU OTIMAJU MEĐU SREČKA



Bolne uspomene... Prvi put posle „Oluje“ u rodnoj kući



Najjači oslonac... Vesna sa bakom Miljom

moj otac nikada više nije bio isti - priča Vesna.

„Oluju“, ipak, pamti i po nečem lepom - rodio joj se brat od tetke Predrag. A jedan drugi Predrag će, 20 godina kasnije, postati centar Vesninog života - Predrag Marković, poznati političar, član Krunskog saveta.

Devojčica s Banije

- Predrag je moj životni saputnik, moja najveća podrška u životnim olujama - kaže Vesna, koja ne haje što novinske stupce pune pričama kako je muž 36 godina stariji od nje.

Gde god se pojave, drže se nasmejani za ruke, a redovni su na brojnim događajima kod prestolonaslednika Aleksandra Karađorđevića i princeze Katarine u Belom dvoru.

Vesna je završila ekonomiju, radi na radiju, uživa s Predragom, ali je i često na okupljanjima Banijaca i Krajišnika. U dvorište rodne kuće kročila je 2012, prvi put posle „Oluje“.

- Nikada neću zaboraviti da sam devojčica s Banije koja je došla na traktoru u koloni i kad budem imala decu, uvek ću im govoriti da je i Banija njihov dom, kao što je danas Srbija moj dom - kaže Vesna.

SRAMOTA ZLOČINCI I DAN-DANAS OSTAJU NEKAŽNJENI

Ljudi koje niko nije hteo i čiji životi ništa ne vrede

Skandal Za 24 godine u Hrvatskoj samo jedna pravosnažna presuda za zločine u „Oluji“, a progranike ni Srbija nije želela

Još jedna godišnjica, ovaj put 24, kada će Hrvatska slaviti, a Srbija odavati pomen stradalima iz „Oluje“. I još jedna godišnjica kada ćemo se sećati ljudi čiji životi, očigledno, ne vrede ništa jer su zločinci slobodni građani evropske Hrvatske, sećaćemo se da su prognanici ljudi koje niko nije hteo - ni Hrvatska, ni Srbija.

Tog 4. avgusta 1995. u pet ujutru krenula je dobro pripremljena akcija Hrvatske vojske uz pomoć i pod patronatom SAD, a već sutradan pao je i Knin, da bi 8. avgusta bila potpisana predaja, te od Republike Srpske Krajine nije ostalo ništa. A ni od krajiških Srba, koji su strpali šta su stigli na prikolice i zaprege, pa s traktorima, konjima i volovima krenuli da spasavaju žive glave. Bezmalo 2.000 Srba je ubijeno ili nestalo tokom „Oluje“, a 250.000 onih iz kolone leta 1995. nije htela ni Srbija. Bio je to teret koji vlast Slobodana Miloševića nije želela, pa je bloikirao svi prilaze Beogradu.

Koliko hoćete pašteta

- Recite koliko vam treba hleba, vode, pašteta, koliko majstora da vam poprave kola, samo u Srbiju da ne idete - rekla je, kako je svedočio Savo Štrbac, Bratislava Morina, tadašnja komesarka za izbeglice, koja je u ime Miloševića pohitala do Banjaluke kako bi krajiške Srbe umolila da ne prelaze granicu sa Srbijom.

Nebrojeni zločini počinjeni su nad Srbima u koloni, kao i onima koji su odbijali da napuste ognjišta. I za ove 24 godine samo je jedan čovek pravosnažno osuđen u Hrvatskoj. Božo Bačelić 2014. osuđen je na svega sedam godina zatvora za trostruko ubistvo. On je najpre 9. ili 10. avgusta 1995. ubio ratnog zarobljenika Vuka Mandića, a potom 11. avgusta u selu Prukljan likvidirao bračni par Nikolu (76) i Milicu Damjanović, pa ih zapalio. I to je sve. Još se svi sećaju kako je Haški tribunal 2012. oslobodio generale Antu Gotovinu, koji je komandovao „Olujom“, i Mladena Markača, komandanta specijalne policije, koji su prvostepeno bili osuđeni na 24 i 18 godina zatvora.

Sloboda za Gotovinu

Iako je najpre presuđeno da su bili članovi udruženog zločinačkog poduhvata s Franjom Tuđmanom na čelu radi proterivanja Srba iz samoproglašene RSK i da su krivi za progon, deportaciju, pljačku, ubistva od početka avgusta do kraja septembra 1995, na kraju je ispalo da „Oluja‘ nije bila udruženi zločinački poduhvat u cilju proterivanje Srba iz Kninske Krajine, da granatiranje Knina, Gračaca, Obrovca i Benkovca nije bilo nezakonito i da odlazak srpskih civila iz Kninske Krajine posle zakonitih artiljerijskih napada hrvatske vojske ne može biti smatran deportacijom“.

A između dve poslednje godišnjice doneta je samo jedna, i to nepravosnažna presuda za zločine u „Oluji“. Rajko Kričković (62), bivši pripadnik hrvatske vojske, prvostepeno je i osuđen na 10 godina zatvora zbog ubistva troćlane porodice Sovilj u selu Kijanu kod Gračaca u avgustu 1995.

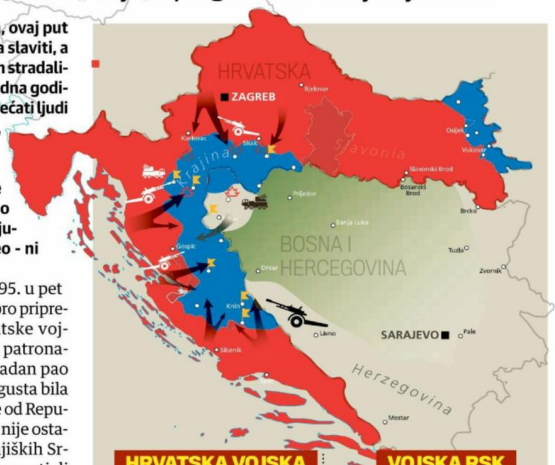

HRVATSKA VOJSKA	VOJSKA RSK
150.000 vojnika (stalna vojska **50.000**, mobilisano više od **100.000**) + **3.000** vojnika Armije BiH	**35.000** vojnika + **4.000-5.000** vojnika iz AP zapadna Bosna
350 tenkova	**200** tenkova
ARTILJERIJA: **200** topova, neodređeni broj minobacača, **50** raketnih lansera	**ARTILJERIJA:** **250** topova, neodređeni broj minobacača, **20** raketnih lansera

GUBICI

SRPSKI PODACI	HRVATSKI PODACI
• **1.960** poginulih osoba • **641** vojnik i 11 milicionera • **1.200** civila Od toga: • **1.309** muškaraca • **543** žene • **12** dece	• **174** pripadnika OSRH i MUP • **20** hrvatskih oficira • **18** hrvatskih podoficira • **1.100** ranjenih • **3** zarobljenih

kliping centar Srbije
www.ninamedia.rs



NA SVOME SPALJENO OGNJIŠTE U

ČUVAMO OVCE I K NAM DECA PRIST


Odrastanje u Liki... Čerkica Anastasija

Trnovit put Dragan i Nena bili su deca kad ih je „Oluja" odnela 1995. iz rodnih kuća, ali nisu se dali, vratili su se u svoj kraj, osnovali porodicu, izborili se sa nedaćama i sad uživaju na svom imanju u Gornjem Lapcu

Dragan Duraković, tada 13-godišnji dečak, izašao je sam 3. avgusta 1995. iz svoje kuće u Gornjem Lapcu u Liki i seo u autobus za Apatin misleći da nakratko ide kod strica.

Nekoliko dana kasnije čekao je na Rači porodicu u izbegličkoj koloni, u kojoj je bila i desetogodišnja Nena, njegova sadašnja supruga. Za nepune tri godine promenio je 13 adresa u Srbiji a onda rešio da se sa ocem 1998. vrati u rodni kraj, pa šta im bog da. Kuća im je bila zapaljena pa su hleb i krov nad glavom našli kod prijatelja. Dragan danas ima dvoje dece, stado od sto ovaca i konačno je stao na noge.

Krov kod prijatelja

- Svačega je bilo od kada smo se vratili. Kuća je bila zapaljena, još je njihova vojska bila tamo. Ali otac i ja smo rešili da se više ne potucamo po Srbiji, pa kako nam bude. Majka je morala u Švajcarsku, da čuva decu od sestre. Srećom, još ima dobrih ljudi, pomogli su nam, snašli smo se. A i vremenom su stvari počele da leže - priča Dragan, u čijem zaseoku Gornji Lapac sada ima nekoliko Srba.

Veli i da je strah među malobrojnim Srbima koji su se vratili veliki, kao i da su se uglavnom vraćali stariji, želeći da umru na svom ognjištu.

Nikako da dobiju posao

- Od kada sam opet došao kući, nikako nisam hteo da se uklopim u njihovu novu državu. Stalno ističem da sam Srbin. Ne mogu i ne želim to da krijem, pa svidalo se nekome ili ne. Moj sin Aleksandar, koji je rođen 2005, prvo je dete rođeno u Gospiću posle rata s tim imenom. Narod se plaši pa deci daje imena koja mogu i tamo i ,vamo, da su dobra svima - priča Dragan.

Kaže i da se potucao od nemila do nedraga, te da nikako nije mogao dobiti stalni posao.

- Uglavnom sam radio fizičke poslove, kad negde zatreba. Nikako nisam mogao da dobijem posao u nekoj državnoj firmi, nigde se nisam uklapao. Supruga tek nikakav posao nije mogla da nađe. Stvarno smo se mučili. A onda smo, pre neke godine, krenuli da se ozbiljno bavimo stočarstvom. Kupili smo ovce i sada ih, fala bogu, imamo više od sto. Uspeli smo i neku mehanizaciju da nabavimo i konačno smo stali na noge - priča Dragan, kome je otac u međuvremenu preminuo, a

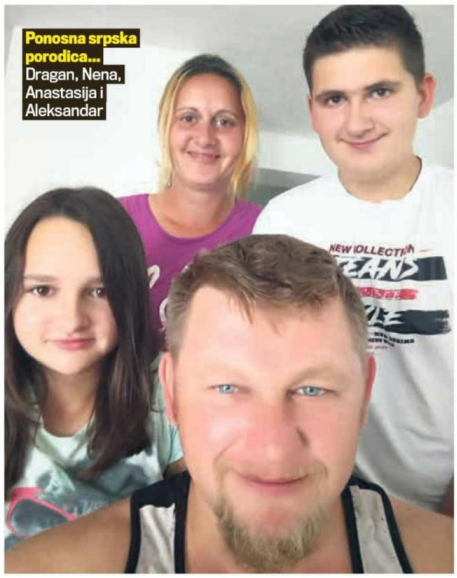
Ponosna srpska porodica... Dragan, Nena, Anastasija i Aleksandar

u obnovljenoj kući u Gornjem Lapcu živi sa suprugom, s kojom se venčao 2001, decom i majkom.

Danas je, ponavlja, sve lakše i nemaju međunacionalnih problema. Aleksandar i godinu dana mlađa Anastasija idu u osnovnu školu, naravno po hrvatskom programu, a kao izborne predmete uzeli su srpski jezik i veronauku. Lepo su se, kaže, uklopili s vršnjacima.

Gornji Lapac pripada opšti-

Datum: 02.08.2019
Medij: Kurir
Rubrika Vesti
Autori: Redakcija
Teme: Izbeglice iz EX Jugoslavije

Napomena:
Površina: 3375

Naslov: OLUJA

Strana: 1,8,9,10,11

J LIKI IPAK NAJBOLJE

KONAČNO OJNO ŽIVE







ni Donji Lapac, u kojoj su većinsko stanovništvo Srbi, kako kaže, negde od 2002, kad je mnogo Hrvata iz Bosne otišlo, pa su se brojni Srbi vratili.

- Ali danas je naš problem što mladi, nemajući perspektivu, odlaze vani. Ostalo nas je 700-800 u Donjem Lapcu sa sve babama i dedama. Danas na fino odlazimo, a onda smo goreli - zaključuje Dragan.

DRAGAN ĐURAKOVIĆ: STALNO ISTIČEM DA SAM SRBIN. NE MOGU I NE ŽELIM TO DA KRIJEM

TUGA I DALJE NEPOZNATA SUDBINA STOTINA PROGNANIH



Ko zna koliko je još Srba zakopano pored bankina

Humke U odnosu na lane, 14 je novih imena na spisku žrtava „Oluje“, jer je otkriveno da su i u Bijeljini sahranjeni ljudi iz kolone

Od prošle godišnjice broj poginulih i umrlih tkom etničkog čišćenja Srba iz Hrvatske u „Oluji“ povećao se za 14, jer je ustanovljeno da ima još indirektnih žrtava, pokazuju podaci Veritasa.

Savo Štrbac iz Veritasa navodi da je 1.869 ubijenih i nestalih u „Oluji“ i da su među njima 152 indirektne žrtve, oni koji nisu stradali direktno od noža ili metka, već su umrli tokom i zbog „Oluje“. Taj broj je veći za 14 u odnosu na lane, jer im su im se javili ljudi iz JKP „Gradsko groblje Pučile“ iz Bijeljine da je kod njih sahranjeno 14 osoba između avgusta i novembra 1995. koje su preminule u koloni ili u bolnici.

- Ti ljudi iz groblja žele stradalnicima iz „Oluje“ da podignu spomenik jer neki nemaju ni nadgrobno obeležje. Nedavno nam je ovde bio čovek kome je komšinica, umrla na prikolici , u koloni i šta će, vrućina, avgust, ni sam ne zna gde ide i šta ga čeka, i sahrani je pored bankine. A tu su bili pokopani i jedan starac i dete. I ko zna koliko još ima Srba zakopanih pored bankina a da niko ne zna - rekao je za Kurir Štrbac.



Grobovi i po vrtovima

On je naglasio i da još 138 posmrtnih ostataka leži negde u grupnim grobnicama, onima u koje su Hrvati pokopavali ubijene Srbe čiji su leševi nalaženi po šumama, ispod srušenih kuća, i u vrtnim grobovima. Potonji su vrtovi u koje su zakopavani Srbi koje je su rođaci ili slučajni prolaznici nalazili mrtve u dvorištu jer su tu jedino mogli, budući da je okolo sve samo kamenje.

- Prema hrvatskoj evidenciji, još 28 leševa Srba je neeksumirano, a prema podacima Veritasa, njih je 74. Takođe, prema našim podacima, u vrtnim grobovima je 78 leševa. Mnogi ljudi nam kazuju u kom su vrtu zakopali nekoga da bi olakšali svoju savest, ali i mole da ih nigde ne pominjemo jer je strah ogroman, budući da ti ljudi žive tamo ili povremeno odlaze u Hrvatsku - naveo je Štrbac.

VERAN MATIĆ: ZA PRONALAŽENJE NESTALIH POTREBNA JE MEĐUNARODNA PODRŠKA



Političari da ne pale vatru

Veran Matić, specijalni izaslanik predsednika Srbije za rešavanje pitanja nestalih s Hrvatskom, rekao je za Kurir da tražimo tela oko 2.000 nestalih u Hrvatskoj tokom rata i da je neophodno formirati zajednički tim koji će od imena do imena raditi na potrazi.

- Potrebni su međunarodna podrška i nadzor, ali i tematski razrešiti dva perioda iz kojih je najviše nestalih - „Oluja“ i „Vukovar ,91“, u potpunosti uskladiti brojeve s jedne i druge strane, imena, angažovati stručnjake za te periode, kao i aktere sukoba s obe strane. Mora se sprečiti politizacija ovog procesa. Političari ne smeju zloupotrebljavati u dnevnoj politici nestale, već je njihov zadatak da kreiraju politiku koja će se efikasno baviti pronalaskom nestalih i brigom o njihovim porodicama, sa snažnom besplatnom pravnom pomoći kako bi se izborili za svoja imovinska i druga prava - rekao je Matić i dodao da ni tužilaštva dve zemlje ne sarađuju dovoljno.

On je naveo da ima nekoliko slučajeva u kojima postoji saznanje o mestu sahranjivanja, ali ne postoji volja da se saopšti lokacija jer se traže sličnе informacije s druge strane, kao i da najmanje 40 pojedinačnih poznatih grobnih mesta nije ekshumirano.

kliping centar Srbije
www.ninamedia.rs



POZIV ZA DODELU POMOĆI IZBEGLICAMA

Veliko Gradište - Opština Veliko Gradište objavila je javni poziv za dodelu pomoći radi ekonomskog osnaživanja izbegličkih porodica. Ova pomoć, koja je bespovratna, dodeljuje se u robnom materijalu, za obavljanje poljoprivredne, zanatske, uslužne ili neke druge delatnosti. Njen maksimalni iznos po jednoj porodici iznosi 200.000 dinara. ***M. V.***

Datum: 02.08.2019
Medij: Alo
Rubrika Hronika
Autori: Redakcija
Teme: Migranti/azilanti

Napomena:
Površina: 59

Naslov: Nagurao 11 migranata u kombi

Strana: 12



Nagurao 11 migranata u kombi



Policija u Bujanovcu uhapsila je A. J. (24) iz okoline Preševa zbog sumnje da je krijumčario ljude. Pripadnici regionalnog centra granične policije prema Severnoj Makedoniji su u ataru sela Biljača, u opštini Bujanovac, zaustavili „audi“ stranih tablica koji je vozio osumnjičeni i pronašla šest državljana Eritreje i pet osoba iz Pakistana. Po nalogu zamenika tužioca Višeg javnog tužilaštva u Vranju, osumnjičenom je određeno zadržavanje do 48 sati.

kliping centar Srbije
www.ninamedia.rs

Datum: 01.08.2019
Medij: Most
Emisija: Akcenti 2230
Autori: Redakcija
Teme: Regionalni program stambenog zbrinjavanja (RHP)

	Početak	Trajanje
Emisija	01.08.2019 22:20:00	40:00
Prilog	01.08.2019 22:31:00	1:07

Naslov: Program regionalnog zbrinjavanja

Voditelj:

Ministarka za Evropske integracije i nacionalni Ipa koordinator Jadranka Joksimović, potpisala je prvi amandman na postojeći sporazum u okviru regionalnog programa stambenog zbrinjavanja kojim se obezbeđuju stambena rešenja za dodatne porodice izbeglice i prognanih iz Hrvatske i Bosne i Hercegovine u ratovima ’90. saopšteno je iz tog ministarstva. Amandman se odnosi na deveti pod projekat regionalnog programa stambenog zbrinjavanja i omogućiće rešavanje stambenog pitanja za još 180 izbegličkih porodica, čime će u okviru ovog pod projekta ukupno 1080 porodica biti zbrinuto. Za tu svrhu u okviru regionalnog programa stambenog zbrinjavanja obezbeđeno je dodatnih nešto više od 2 miliona evra. Cilj regionalnog programa stambenog zbrinjavanja i obezbeđivanje trajnih stambenih rešenja za 26898 najugroženijih izbegličkih u regionu, od čega je preko 16000 u Srbiji koja je ujedno i najveći korisnik programa.

Datum: 02.08.2019
Medij: Novosadski Reporter
Rubrika Bez naslova
Autori: Redakcija
Teme: Komesarijat za izbeglice Republike Srbije

Napomena:
Površina: 845

Naslov: KOMEMORACIJA NA DAN GODIŠNJICE U KRUŠEDOLU

Strana: 1,2,3



Novi Sad • V godina • br. 253 • 2. 8. 2019. • 49 dinara

KOMEMORACIJA NA DAN GODIŠNJICE U KRUŠEDOLU

Prema podacima srpskog Komesarijata za izbeglice, u Hrvatskoj u vojno-policijskoj akciji Oluja proterano je 250.000 krajiških Srba, 1.856 je ubijeno, a 836 se vodi kao nestalo.

Akcija je počela 4. avgusta 1995. godine npadom hrvatske vojske, policije i jedinica Hrvatskog veća odbrane na područja Banije, Like, Korduna i severne Dalmacije.

Dan kasnije, hrvatska vojska je ušla u gotovo napušten Knin i istakla hrvatsku zastavu, dok su kolone izbeglica na traktorima i drugim poljoprivrednim vozilima ulazile u Srbiju. Akcija Oluja je jedno od najsurovijih etničkih čišćenja na području bivše SFRJ u ratnim sukobima devedesetih.



kliping centar Srbije
www.ninamedia.rs



Komemoracija za Krajišnike na dan godišnjice proteriva

Srbija i Republika Srpska obeležiće 24. godišnjicu operacije Oluja u Krušedolu na Fruškoj gori u nedelju 4. avgusta. Program obeležavanja, kako nezvanično saznajemo trebalo bi da počne u 19 sati. Pored predsednika Srbije Aleksandra Vučića, članove Vlade Srbije, pokrajine i grada Novog Sada obeležavanju godišnjice od egzodusa Srba u Hrvatskoj prisustvovaće i srpski član Predsedništva BiH Milorad Dodik, patrijarh srpski Irinej i drugi zvaničnici.

Prema podacima srpskog Komesarijata za izbeglice, u Hrvatskoj u vojno-policijskoj akciji Oluja proterano je 250.000 krajiških Srba, 1.856 je ubijeno, a 836 se vodi kao nestalo. Akcija je počela 4. avgusta 1995. godine npadom hrvatske vojske, policije i jedinica Hrvatskog veća odbrane na područja Banije, Like, Korduna i severne Dalmacije. Dan kasnije, hrvatska vojska je ušla u gotovo napušten Knin i istakla hrvatsku zastavu, dok su kolone izbeglica na traktorima i drugim poljoprivrednim vozilima ulazile u Srbiju. Akcija Oluja je jedno od najsurovijih etničkih čišćenja na području bivše SFRJ u ratnim sukobima devedesetih.

Za zločine počinjene u toku Oluje u Hrvatskoj

Režirani pad Krajine

U Arhivu Novog Sada održan je stručni skup povodom godišnjice pada Krajina avgusta 1995. godine u organizaciji Kulturne zajednice Krajine na kom su govorili bivši ratnici i istoričari.

– U operaciji hrvatske vojske i policije, pred očima snaga UN, za nekoliko dana proterano je 250.000 Srba, preko dve hiljade je ubijeno i nestalo. Bilo je to etničko čišćenje bez presedana u novijoj istoriji Evrope, koje je Smilja Avramov nazvala genocidom. Krajišnici su bili ostavljeni na milost i nemilost, pomoć nije stigla ni iz Beograda, ni iz Banja Luke kao ni iz istočnog dela Republike Srpske Krajine – Vukovara i Belog Manastira. Prvog dana agresije 4. avgusta Krajišnici su se potpuno oduprli višestruko brojnijem neprijatelju, čak su osvojili značajne delove u Dalmaciji, Baniji i Kordunu, ali narednog dana krenule su glasine o izdaji i linije odbrane su se raspale.

Z. S.



nja Srba iz Hrvatske u Krušedolu



niko nije krivično odgovarao. Trojica hrvatskih generala, Ante Gotovina, Mladen Markač i Ivan Čermak, iako su prva dvojica provostepenom presudom Haškog tribunala bili osuđeni na 24, odnosno 18 godina zatvora, oni su kasnije oslobođeni po svim tačkama optužnica, što je izazvalo žestoke reakcije u Srbiji, a u Hrvatskoj oduševljenje. Srpski narod na ovim prostorima ne zaboravlja pogrom Srba i uvek i iznova traži pravdu i istinu za žrtve etničkog čišćenja. E. M.

Datum: 02.08.2019
Medij: Ekspres
Rubrika Bez naslova
Autori: Redakcija
Teme: Migracije

Napomena:
Površina: 99



Naslov: Seča šuma

Seča šuma



U Ženevi se od 2. do 6. avgusta održava 50. sastanak Međuvladinog panela o klimatskim promenama posvećen poljoprivrednim metodama očuvanja zemlje, seči šuma i bezbednosti hrane. Ovo telo Ujedinjenih nacija je u jednom od poslednjih izveštaja potvrdilo da je neophodno da se porast globalne temperature zadrži na 1,5 stepeni do kraja veka, kako bi se izbegao najgori uticaj na svet. Sve toplija i sušna leta mogla bi da dovedu do češćih suša, šumskih požara, gubitka divljih staništa, ali i potapanja ostrvskih država i migracija.

kliping centar Srbije
www.ninamedia.rs

Vreme: 02.08.2019 12:41
Medij: Fonet
Link: http://www.fonet.rs
Autori: Redakcija
Teme: Izbeglice iz EX Jugoslavije
Naslov: NAMERE ISTE, DRUGAČIJI METODI

NAMERE ISTE, DRUGAČIJI METODI

BEOGRAD, 02. avgust 2019. (FoNet) - Namere Hrvatske prema srpskom narodu su iste kao 1995. godine, samo su metode drugačije, ocenio je danas predsednik Zajednice Srba u Hrvatskoj i Bosni i Hercegovini Branislav Švonja, koji je pozvao predsednika Srbije Aleksandra Vučića da zaštiti srpski narod u Hrvatskoj.

Švonja je na konferenciji za novinare povodom godišnjice akcije "Oluja", u kojoj je iz Hrvatske proterano više od 200.000 Srba, a 2.500 je ubijeno ili se vode kao nestali, pozvao i predstavnike Evropske unije (EU) da nateraju Hrvatsku, kao svoju članicu, da vrate prava Srbima i omogući im život u toj zemlji.

Tražimo da hrvatska države vrati sva prava Srbima, neisplaćene penzije, konvalidaciju radnog staža, povrat stanardskih prava, da obnovi uništenu imovinu i nadoknadi štetu za nekretnine koje su imali, rekao je Švonja.

On je zatražio od Hrvatske da garantuje sigurnost svojim građanima i da poštuje zakone o pravima nacionalnih manjina, koje je sama usvojila.

Predsednik Koordinacije udruženja izbeglih i raseljenih u Srbiji Milan Žunić najavio je da će 4. avgusta u 10.30 sati u Crkvi svetog Marka biti održan pomen žrtvama akcije "Oluja".

Žunić je rekao da je u operaciji hrvatske vojske i policije iz Hrvatske proterano 250.000 Srba. 1.856 je ubijeno, a 836 osoba se vode kao nestale.

On je izrazio nadu da će naredne godine, kada se obeležava 25 godina od stradanja srpskog naroda, sva udruženja zajedno održati konferenciju za medije i ukazati na probleme sa kojima se ljudi suočavaju nakon proterivanja iz svojih domova.

Na konferenciji za novinare je govorio i Mile Bosnić, koji je jedan od 1.500 ljudi koji su na poternicama koje je Hrvatska objavila.

Očekujemo od Srbije i predsednika Vučića da povuku neke poteze, rekao je Bosnić, koji navodi da bi Ministarstvo pravde trebalo sa kolegama da reši problem poternica.

Datum: 02.08.2019
Medij: Radio Beograd 1
Emisija: U ovom trenutku
Autori: Redakcija
Teme: Izbeglice iz EX Jugoslavije

	Početak	Trajanje
Emisija	02.08.2019 12:00:00	59:00
Prilog	02.08.2019 12:38:00	2:07

Naslov: 24. godina od Oluje

Spiker

Konstituisan je novi Savjet Agencije za sprečavanje korupcije a odlučeno je da do izvora predsjednika radnog tijela koordinira Gavrilo Čabarkapa. Članovi savjeta vjeruju da će odgovoriti predstojećim izborima, posebno u kontekstu kritika koje iz domaće i međunarodne javnosti stižu na račun agencije. Detaljnije u prilogu Ljubice Milićević.

Reporter

Sinoć izabrani članovi Savjeta ASK-a okupili su se već danas na poziv predsednika parlamenta kako bi to tijelo bilo konstituisano.

Ivan Brajović, predsednik Skupšitne

Iz razloga da agencije ne bi bilo bez Savjeta u nekom dužem periodu. Siguran sam da ste svijesni odgovornosti koju preuzimate izborom za člana savjeta, jer kao što vidite i po prisustvu predstavnika medija fokus javnosti je zaista značajno usmeren i ka radu i savjet i ukupnom radu Agencije za sprečavanje korupcije. Da ne govorim o tome da ona se pominje i u Izveštaju Evropske komisije.

Reporter

U poslednjem izveštaju iz maja ove godine Evropska komisija je navela kako bi ASK trebalo znatno da pojača svoj rad i dijeluje proaktivno na javne izveštaje o navodnoj zloupotrebi državnih resursa. I takvi su i da zabrinjava odbijanje agencije da objavi rješenje o kažnjavanju vladajućeg DPS-a nakon afere "Koverta", što daje prostor za ocjenu o selektivnoj primjeni zakona. Novi članovi Savjeta poručuju kako su svesni da ima dosta prostora za unapređenje rada ASK-a i da će njihov rad biti pod lupom javnosti.

Goranka Vučinić, Savjet ASK

Prioriteta svakako biće aktivnosti i savjeta a i agencije rešavanje pitanja koje se tiču kredibiliteta, transparentnosti u radu Agencije za sprečavanje korupcije.

Momčilo Radulović, Savjet ASK

Da se u jednom doglednom periodu, početnom periodu rada ovog mandata saveta uradi jedan sveobuhvatna analiza dosadašnjeg rada, da vidimo šta je to do sada urađeno, šta je to što je dobro urađeno ili šta je to što nije toliko dobro urađeno i gdje ima mjesta za napredak i da zajedno sa svim partner imaju zemlje i na međunarodnoj sceni dakle da učinimo ovu instituciju efikasnijom i čini mi se da je na taj način eliminišemo kao bilo kakvu vrstu prepreke za dalje procese evropske integracije.

Rifat Hadrović, Savjet ASK

Kada je izborna godina tu će biti puno posla, biće puno obaveza i mislim da ćemo mi u ovom sastavu u potpunosti odgovoriti tim zadacima.

Gavrilo Čabarkapa, Savjet ASK

Ja bih odmah da predložim moj predlog bude za predsednika Savjeta gospodin Momčilo Radović sa kratkim obrazloženjem. On je čovjek iz NVO da nam osvježi ovaj rad, bićemo (...) u načinu rada.

Reporter

Odlučeno je ipak da predsednik bude izabran kada im se pridruži i peti član Zlatko Vujović, koji trenutno nije u Crnoj Gori, a Gavrilo Čabarkapa izabran je da do tada koordinira radom Savjeta.

Vreme: 02.08.2019 13:10
Medij: blic.rs
Link: https://www.blic.rs/vesti/republika-srpska/rajilic-ne-znam-sta-proslavlja-hrvatska-da-li-etnicko-
Autori: SRNA
Teme: Komesarijat za izbeglice Republike Srbije

Naslov: Rajilić: Ne znam šta proslavlja Hrvatska, da li etničko čišćenje Srba, paljenje srpske imovine i uništavanje ili progon ljudi

1800



Predsednik Udruženja žena žrtava rata Republike Srpske Božica Živković Rajilić rekla je da je to što Hrvatska proslavlja vojno - policijsku akciju "Oluja" slavljenje zla i velika uvreda za srpski narod.

Rajilićeva je istakla da je cilj "Oluje" bio potpuno čišćenje Hrvatske od Srba i otimanje njihove imovine koju su vekovima stvarali.

- Cilj je bio da prisvoje tuđe i pokažu se kao pobednici. Neće im to na dobro izaći - rekla je Rajilićeva.

Ona je podsetila da za taj zločinački poduhvat s ciljem uništavanja Srba niko nije odgovarao.

- Ne znam šta proslavlja Hrvatska, da li etničko čišćenje Srba, paljenje srpske imovine i uništavanje ili progon ljudi sa vekovnih ognjišta. Ta proslava nema nikakvog smisla i bolje bi bilo da su, kad se to već dogodilo, posle rata radili na tome da se narod vrati na svoje, da im vrate imovinu i da ih obeštete. To što Hrvatska proslavlja je slavljenje zla i velika uvreda za srpski narod. Mogu da zamislim kako se danas i svake godine osećaju Srbi koji su proterani iz tog kraja - rekla je Rajilićeva, prenosi Srpskainfo.

U hrvatskoj vojno - policijskoj akciji "Oluja", prema podacima srpskog Komesarijata za izbeglice, proterano je 250.000 krajiških Srba, 1.856 je ubijeno, a 836 se vode kao nestali, a zapaljeno više od 22.000 srpskih kuća.

Ta akcija počela je 4. avgusta, 1995. godine ofanzivom hrvatske vojske i policije i jedinica HVO-a na područja Banije, Like, Korduna i severne Dalmacije, odnosno na Republiku Srpsku Krajinu.

Dan kasnije, 5. avgusta, hrvatska vojska je ušla u gotovo napušten Knin i istakla hrvatsku zastavu, dok su kolone izbeglica na traktorima i drugim poljoprivrednim vozilima ulazile u Srbiju.

Akcija "Oluja" je najveće i jedno od najsurovijih etničkih čišćenja na području bivše Jugoslavije tokom devedesetih godina prošlog veka.

Vreme: 02.08.2019 14:26
Medij: Beta
Link: http://www.beta.rs
Autori: Redakcija
Teme: Izbeglice iz EX Jugoslavije

Naslov: NVO: Identifikacija žrtava Oluje u zastoju, i dalje niko nije odgovarao za zločine nad Srbima

NVO: Identifikacija žrtava Oluje u zastoju, i dalje niko nije odgovarao za zločine nad Srbima

BEOGRAD, 2. avgusta 2019. (Beta) - Ni 24 godine posle završetka akcije hrvatske vojske Oluja niko nije odgovarao za zločine nad Srbima, a identifikacija pronadjenih posmrtnih ostataka je u zastoju, rečeno je na danas konferenciji za novinare Udruženja porodica nestalih i poginulih "Suza".

Predsednica udruženja Dragana Djukić naglasila je da se u susretima srpskih i hrvatskih zvaničnika sudbina nestalih ističe kao prioritet, daju se obećanja i probudi se nada kod porodica, ali rezultati izostaju.

Kao primer navela je podatak da 911 tela godinama čeka na identifikaciju u Hrvatskoj, kao i da je to jedina zemlja u regionu koja ima lokacije grobnih mesta oko kojih su se usaglasile srpska i hrvatska komisije, a tela se ne ekshumiraju.

Predsednica Udruženja "Suza" izrazila je sumnju da će ikad doći na red skrivene lokacije uz konstataciju da "kad nema posmrtnih ostataka, nema imena, nema i zločina".

Načelnica odeljenja Komisije za nestala lica Ljiljana Krstić rekla je da se prema podacima Medjunarodnog komiteta Crvenog krsta 10.179 lica na ovim prostorima vode kao nestali.

Prema službenoj evidenciji Komisije za nestala lica, u Hrvatskoj se traga za 1.686 osoba, od toga 366 državljana Srbije, 632 Srba državljana Hrvatske čije porodice su izbegle, dok srpska komisija traži i 688 lica koja nisu evidentirana prema kriterijumima Crvenog krsta.

Krstić je istakla da je tokom 2018. i u prvoj polovini 2019. godine ekshumirano 24 lica srpske nacionalnosti na području Hrvatske koji stradali u Oluji i Bljesku, dok je u istom periodu 40 lica identifikovano i predato porodicama.

Od 2001. do 2019. godine, prema podacima komisije ukupno je ekshumirano 1.400 žrtava srpske nacionalnosti i od ovog broja je oko 980 lica identifikovano i predato porodicama, rekla je načelnica komisije i najavila da će se u narednom periodu istraživati lokacije u Hrvatskoj kod Petrinje i Dvora, a u Srbiji kod Bogojeva i Smedereva.

Predsednik skupštinskog Odbora za dijasporu i Srbe u regionu Miodrag Linta ponovio je da je Oluji proterano 250.000 Srba iz Republike Srpske Krajine.

On je predložio je da se napravi memorijalni centar kojim bi se odala pošta svim stradalim i izbeglim Srbima, kako je istakao, od Slovenije do Kosova i Metohije.

Datum: 02.08.2019
Medij: Radio Novi Sad 1
Emisija: Novosti
Autori: Redakcija
Teme: Izbeglice iz EX Jugoslavije

	Početak	Trajanje
Emisija	02.08.2019 15:00:00	45:00
Prilog	02.08.2019 15:10:00	2:44

Naslov: Godišnjica "oluje"

Spiker:

Uoči 24. godišnjice od proterivanja velikog dela srpskog stanovništva sa područja nekadašnje Republike Srpske Krajine u akciji hrvatske vojske i policije „Oluja" Informativno-dokumentacioni centar Veritas ističe agresivni i zločinački karakter te akcije jer je, kako navode, reč o agresiji protivnoj međunarodnom pravu.

Spiker 1:

Agresija je primenjena uprkos činjenicama da je ta oblast bila pod zaštitom Ujedinjenih nacija i da su predstavnici Republike Srpske Krajine dan pre u Ženevi i Beogradu prihvatili predlog međunarodne zajednice o mirnom rešenju sukoba, kaže se između ostalog u saopštenju. Navodi se i da međunarodna zajednica ćuti o tome što su Srbi u Hrvatskoj sve minorniji, obespravljeniji i napadaniji ,kao što je ćutala i pre 24 godine.

Spiker:

A u znak sećanja na nevino stradale u akciji „Oluja", Savez srpskih udruženja Severnobačkog okruga obeležio je 24. godišnjicu te akcija. Tim povodom u Vestibilu Gradske kuće u Subotici otvorena je izložba fotografija o stradanju Srba u Krajini, a nakon toga održana je projekcija filma „ A Bog je ćutao" i predstavljena monografija o Kordunu. Detaljnije Sandra Išević.

Reporter:

Savez srpskih udruženja Severnobačkog okruga obeležio je 24. godišnjicu od akcija oluja otvaranjem izložbe pod nazivom „Oluja zločin koji se pamti". Autori izložbe su Veljko Đurić Mišina i Nenad Antonijević, objašnjava predsednik Saveza srpskih udruženja Severnobačkog okruga Borivoje Vukajlović.

Borivoje Vukajlović predsednik Saveza srpskih udruženja Severnobačkog okruga:

Kroz ovakve programe mi gajimo kulturu sjećanja i pokazujemo da nismo narod zaboravan, jer kao što rekoše nije malim već zaboravnim narodima je suđena propast. Zato je ovo, ovo kao jedna opomena da se zločin ne bi ponovio.

Reporter:

Knjiga grupe autora pod nazivom „Kordun od vojne granice do Republike Srpske Krajine 1881.-1995." u izdanju Instituta za savremenu istoriju iz Beograda predstavljena je u Subotici. Autori su pokušali na primeru jedne regije koju su naseljavali Srbi da pokažu šta se to u poslednjih 100 godina dogodilo sa Srbima u Hrvatskoj, rekao je naučni saradnik doktor Milan Gulić.

Dr Milan Gulić naučni saradnik:

Zašto u gradovima i u selima više gotovo da nema Srba odnosno ima ih u jednom malom broju ? Monografije je upravo pokušala da to osvjetli kroz studiozno istraživanje, rad više istoričara iz nekoliko Instituta iz Republike Srbije, radilo se u arhivima u Srbiji i u Hrvatskoj.

Reporter:

Žrtve pogroma Srba sa teritorije Republike Hrvatske 1995. godine bile su uglavnom žene, deca i starije stanovništvo. Više od 10.000 ljudi pronašlo je utočište u Subotici.

Datum: 02.08.2019
Medij: RTS1
Emisija: Ovo je Srbija
Autori: Redakcija
Teme: Izbeglice iz EX Jugoslavije

	Početak	Trajanje
Emisija	02.08.2019 15:10:00	50:00
Prilog	02.08.2019 15:12:00	1:11

Naslov: Nema adekvatnih kazni niti pravde za žrtve "Oluje"

Spiker

Zločin u operaciji Oluja u kojoj ej proterano više od 250 000 Srba sa prostora Hrvatske nema adekvatnih kazni niti pravde za žrtve. Predstavnici udruženja Zavičaj i koordinacija udruženja ukazuju na nerešena pitanja prognanih. Podsećaju da 67 000 Srba niej vratilo svoje tsnarsko pravo niti je Hrvatska obnovila 25 000 srušenih srpkih kuća. Z apričinjenu štetu srpskom stanovništvu nije plaćena odšteta nitis u plaćene zaostale penzije, dinarska ni devizna štednja.

Nenad Avramović, predsednik Udruženja Zavičaj

Više od 15 000 srpskih kuća prodatoi je na nezakonit način preko agencije za promet nekretnina APN. Različite posredničke agenciej su sarađujući sa APN-om putem falsifikovanih punomoća prodali veliku većinu kuća izbeglih Srba. Hrvatska je od 1997.nakon donošenja zakona o vlasništvu protivzakonito i neustavno uknjižila se kao vlasnik na više od miliona katastarskih parcela čiji su vlasnici bili Srbi do 1995.

Vreme: 02.08.2019 15:12
Medij: Fonet
Link: http://www.fonet.rs
Autori: Redakcija
Teme: Međunarodna organizacija za migracije (IOM)

Naslov: SPASENA 123 MIGRANTA

SPASENA 123 MIGRANTA

MADRID, 02. avgust 2019. (FoNet) - Španska humanitarna organizacija "Raširene ruke" danas je saopštila da je njen brod spasao 123 migranta koji su pokušali da preplove Sredozemno more.

Izbeglice su prhvaćene u dve odvojene operacije sopasavanja i brod sada traži luku gde bi se iskrcale, javlja AP.

Lider te organizacije Oskar Kampas je izjavio da mnogi migranti "pokazuju znake da su bili žrtve nasilja u Libiji", pre nego što su isplovili ka Evropi.

Italija je "Raširenim rukama" zabranjivala uplovlavanje u njene luke, a sada je zapretila kaznom od 50.000 evra ako brod uđe u italijanske vode.

Međunarodna organizacija za migracije je saopštila da je ove godine 840 izbeglica poginulio u Sredozemlju.

Datum: 02.08.2019
Medij: Prva televizija
Emisija: Vesti 18
Autori: Redakcija
Teme: Izbeglice iz EX Jugoslavije

	Početak	Trajanje
Emisija	02.08.2019 18:00:00	45:00
Prilog	02.08.2019 18:09:00	2:30

Naslov: Obeležavanje "Oluja"

Spiker:

U danima pred obeležavanje akcije „Oluja", Hrvatska slavi, Srbija tuguje i oplakuje. Već 24 godine svaki početak avgusta donosi isto pitanje. Može li pobeda biti hiljade ubijenih i nestalih i 200.000 proteranih sa svojih vekovnih ognjišta ?

Darinka Milosavljević:

Idem, sve ***, nikoga nema. A bila jedna u mojoj kući, 'Eercegovka. Reko' ,to je moja kuća. Viđi, kaže, je l' ima išt' tvoje. A ja velim, je l' smem ja proći reko' ovuda oko čardaka i oko temelja. Ma kakvi ne bi smjela, samo nemoj plakati. Ja tražim reko' moga Milorada, reko'.

Reporter:

Ovo je samo jedna od mnogih priča koje su stvorene strahotama „Oluje". Roditelji Nade Bodiroge živi su spaljeni u sopstvenoj kući. I dalje traga za njihovim posmrtnim ostacima.

Nada Bodiroga predstavnica porodica žrtava stradalih u „Oluji":

Jedina krivica mojih roditelja bila je ta što su bili Srbi i što su poverovali tadašnjem predsedniku Tuđmanu da slobodno ostanu kod svojih kuća. Za zločin nad mojim roditeljima kao i za mnoge počinjene zločine nad nedužnim srpskim narodom niko do dana današnjeg nije odgovarao.

Reporter:

Pored odgovornosti za izbegle, pitanje nestalih je najbolnije. Za 24 godine urađeno je malo.

Dragana Đukić predsednica udruženja porodica „Suza":

U Hrvatskoj godinama stoje pohranjeni posmrtni ostaci oko 911 tela za koje se godinama ne vrši identifikacija. Hrvatska je jedina zemlja u regionu koja ima poznata grobna mesta, a koja se ne ekshumiraju. Pitamo se kada će doći onda na red skrivene lokacije.

Reporter:

Trenutno se traga za više od 1.600 nestalih u Hrvatskoj.

Ljiljana Krstić komisija Vlade Srbije za nestala lica:

Od 2001. do 2019. prema podacima komisije ukupno je ekshumirano 1.400 žrtava srpske nacionalnosti i od ovog broja je oko 980 lica identifikovano i predato porodicama.

Reporter:

Procenjuje se da je u „Oluji" proterano između 200.000 i 250.000 hiljada, a ubijeno oko 1.000 Srba. Porodice stradalih najavile su da će se u ponedeljak u 11 sati, kao i prethodnih godina, u crkvi Svetog Marka služiti pomen žrtvama.

Datum: 03.08.2019
Medij: Večernje novosti
Rubrika Reportaža
Autori: Redakcija
Teme: Izbeglice iz EX Jugoslavije
Naslov: ŽEGAR ŽIVI GDE GOD DA NAM JE KUĆA

Napomena:
Površina: 746

Strana: 12



"НОВОСТИ" СА ДИПЛАРОМ ОБРАДОМ МИЛИЋЕМ (82), НАЈПОЗНАТИЈИМ ЧУВАРОМ НАРОДНЕ ТРАДИЦИЈЕ КРАЈИШКИХ СРБА

ЖЕГАР ЖИВИ ГДЕ ГОД ДА НАМ ЈЕ КУЋА

Освајачи су поверовали да ће "Олујом" и све наше корене опчупати, али жилави смо ми

КАД Обрад Милић (82), диплар, гуслар, ојкач и здравичар из Жегара код Обровца, засвира или запева, кожа се најежи, у грлу застане кнедла, а и суза зна да се отме. Чују се тада и виде сви звуци и слике моћног Велебита - фијук ветра кроз камењаре и клисуре, громко ојкање чобана, "песме" зрикаваца, мекет коза, кликтање соколова, жубор Зрмање...

За готово 70 година, Обрад је од заборава сачувао најизворнију, готово архаичну богату музичку традицију Срба из Далмације. Етно-музиколози чак тврде да су неки звуци и "ноте" у 21. век стигле само захваљујући њему.

Мој брат Тодор страдао је на кућном прагу

- Нешто сам чуо, а нешто сам сам дометао - каже нам Обрад, један од најзначајнијих и најсвестранијих српских етно-музичара нашег времена.

Рад му је доносио и многобројна признања, наступао је широм света, али каже да му је најважније одличје стигло недавно. На јубиларном 25. "Сијелу тромеђе", одржаном у Стрмици код Книна, добио је новоустановљену награду "Раде Матијаш", која се додељује за заслуге у очувању и промоцији народне традиције са простора тромеђе Босне, Лике и Далмације, а носи име по једном од оснивача ове културне манифестације, дугогодишњег дописника "Вечерњих новости" из Книна.

- Срце ми је заиграло кад сам чуо да ћу први понети ово признање - усхићено говори Обрад. - То ми је награда од мојих земљака. За све ове деценије, увек ми је било најтеже пред њима свирати, јер они знају шта су дипле с мехом и без меха, а шта ојкалице, гроктаљице, канталице и песме на бас. Разазнају сваку нијансу, сваки тон, а грешке не трпе.



Фото Луцијано Грмовшек, Зоран Јовановић, Борис Субашић

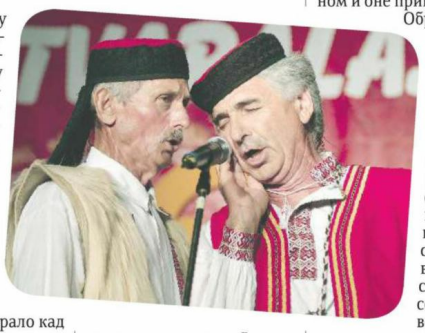

Још као дечачић у жегарском засеоку Богатник, Обрад је, од оца Богдана, најпре савладао све тајне гусала. Срамота је било, каже, да мушка чељад у родном селу чувеног ускока Јанковић Стојана не зна свирати и певати уз гусле.

- Жегар је познат и по диплама, па су ме с временом и оне привукле - прича Обрад. - Њима сам се с временом мало више посветио. Али, за разлику од гуслања, свирање на диплама, са мехом или без њега, учио сам сам. Ишао по вашарима и селима, и посебно пажљиво слушао најбољег од свих: диплара Тодора Комазеца. У срце ми се увукао сваки његов звук, и док не бих све одсвирао као он, нисам одустајао од учења. Касније сам сам понешто смишљао и додавао. Дању сам радио у шибенском предузећу за путеве, а ноћу у Жегару свирао дипле. И, ето сад смо ту смо где смо, а биће како Бог одреди.

Свака бора на лицу овог крепког старине има своју крајишку причу. Од оних веселих, шеретских до тешких, страдалничких и избегличких. Са својим земљацима из Книнске Крајине делио је и добро и зло. Тако је било и злокобног августа 1995. када је, како каже, први пут помислио да Жегар више видети неће.

- Унесрећени и тужни кренули смо путем спаса, у Србију - сећа се Обрад. - С породицом сам успео да се смирим у Станишићу код Сомбора. Но, мој брат Тодор тада није хтео да крене, желео је да остане на своме. И страдао је. На кућном прагу убили су га нељуди. Њега и још по двојицу Милића и Јарића. Ни гроб не знам тачно где му је. Кажу у заједничкој гробници, али ко ће знати у којој. Много их је тамо тих несрећних дана ископано.

Но, ни велика породична трагедија, ни згариште преостало од родне куће нису спречили Обрада да се првом приликом, већ 1998, врати родном Жегару. Био је један од првих повратника. Добио је и пензију, али кућа никада није потпуно обновљена. Зато сада и живи на релацији Сомбор - Жегар. И деца и унучад сада живе у Србији, ћерка у Руменки, а син у Сомбору.

- Освајачи су поверовали да ће "Олујом" и све наше корене почупати, али жилави смо ми - говори Обрад. - Одувек је Жегар био простор бурне историје, честих ратова и смењивања царстава и држава. Жегарани су били често принуђени да напуштају завичај, али су му се увек враћали или бар потомке добро научили где су им корени. Лети се то најбоље види, кад читав буковички крај оживи, када дођу деца и унуци, па разбију чемер самоће, несигурности, сиромаштва... Наша песма није ништа друго него зов другима да не забораве своје, да се врате на своје, да живе. И Жегар живи где год да нам је кућа.

И пусти моћни глас Обрад Милић, да заврши сваку дању причу, јер ојкачка песма ће каже све рећи: "Нема раја без роднога краја, од Жегара љепшег завичаја"...■

Јелена МАТИЈЕВИЋ

ДЕБИ АЛБУМ У 78. ГОДИНИ

ДИПЛАР Обрад Милић свирао је и на албуму "Жегар живи" чувене етно-уметнице Светлане Спајић, који је уврштен у петнаест најбољих светских издања у 2008. на World Music European Charts. Светску премијеру имао је у Лондону, јер је "Жегар живи" подржао продуцент Ендру Кроншо, еминентни британски уметник и музички критичар. Свој деби албум са 20 етно-мелодија Обрад Милић је снимио 2015. године, у 78. години.

НАЈБОЉИ НАРОДНИ СВИРАЧ

ОД 1975. године, Обрад Милић је учествовао на фестивалима широм Југославије, од Опатије преко Ријеке, Загреба и Сарајева до Београда. Његово свирање дипли део је музике у филму "Браћа по матери" Здравка Шотре. До почетка рата деведесетих, његово традиционално свирање и певање често се могло чути на радијима Книн, Загреб и Београд. Одликован је бројним признањима за допринос народном стваралаштву, а на државној смотри фолклора у Београду 1980. проглашен је најбољим народним свирачем.

kliping centar Srbije
www.ninamedia.rs

Datum: 03.08.2019
Medij: Danas
Rubrika Politika
Autori: Redakcija
Teme: Izbeglice iz EX Jugoslavije; Regionalni program stambenog zbrinjavanja (RHP); Vladimir
Naslov: Koji je vaš sledeći potez?

Napomena:
Površina: 110

Strana: 5



Koji je vaš sledeći potez?



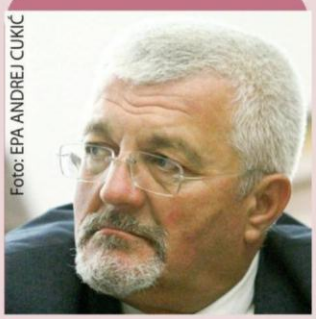

Foto: EPA ANDREJ ČUKIĆ

Vladimir Cucić
komesar za izbeglice i migracije

Danas (subota) ću u Vrnjačkoj Banji svečano uručiti ključeve 20 stanova izbegličkim porodicama iz Bosne i Hercegovine i Hrvatske. Ova pomoć stiže najugroženijima simbolično dan pred obeležavanje akcije "Oluja" tokom koje su ostali bez domova.

Datum: 03.08.2019
Medij: Blic
Rubrika Društvo
Autori: Redakcija
Teme: Izbeglice iz EX Jugoslavije
Naslov: Izgradnja stanova za bezbednjake

Napomena:
Površina: 55

Strana: 12



Izgradnja stanova za bezbednjake

IZGRADNJA PRVIH 548 stanova u Novom Sadu za pripadnike službi bezbednosti, policiju, BIA, vojsku, zatvorsku stražu počeće 7. avgusta u naselju Jugovićevo, pored kasarne, rekao je gradonačelnik Novog Sada Miloš Vučević.

– Prvih 548 stanova je prva faza ovog projekta i očekujemo da prvi stanovi budu useljeni krajem 2020. Potom nas čeka još 1.472 stana u drugoj fazi isto na Jugovićevu. Za ove stanove plaćaće 500 evra po kvadratu. Grad je urbanističkim planovima u tom delu predvideo i izgradnju vrtića i škole – rekao je Vučević.

On je dodao i da je u toku prva faza izgradnje stanova za izbeglice i socijalno ugrožene porodice u Veterniku. *Tanjug*

kliping centar Srbije
www.ninamedia.rs

Vreme: 02.08.2019 22:51
Medij: blic.rs
Link: https://www.blic.rs/vesti/svet/opet-cemo-u-oluje-jeziv-grafit-osvanuo-u-selu-kod-benkovca-
Autori: Blic; Blic
Teme: Komesarijat za izbeglice Republike Srbije

Naslov: "OPET ĆEMO U OLUJE" Jeziv grafit osvanuo u selu kod Benkovca (FOTO)





U hrvatskom selu Zapužane kod Benkovca osvanuo je grafit u kome se Srbima poručuje da budu spremni na novu "Oluju".

Grafit je ispisan crnim slovima, sa karakterističnim ustaškim simbolom i porukom: I stožer vam poručuje, opet ćemo u oluje.

Kuća u centru sela na kojoj je ispisan uvredljiv grafit nekad je bila višenamenski objekat - dom kulture, mesna zajednica, disko i bočalište. Danas je devastirana i ne služi ničemu, osim da se prostalim meštanima Zapužana, a radi se o njih pedesetak, poruči da ni 24 godine posle završetka rata nisu dobrodošli u vlasititim kućama, prenosi portal "Novosti".

Benkovačka policija je izašla na teren i očekuje da se će komunalni redari ukloniti grafit.

U hrvatskoj vojno - policijskoj akciji "Oluja", prema podacima srpskog Komesarijata za izbeglice, proterano je 250.000 krajiških Srba, 1.856 je ubijeno, a 836 se vode kao nestali, a zapaljeno više od 22.000 srpskih kuća.

Vreme: 02.08.2019 22:51
Medij: scradar.com
Link: http://scradar.com/vesti-iz-sveta/opet-emo-u-oluje-jeziv-grafit-osvanuo-u-selu-kod-benkovca-foto/
Autori: @scradar
Teme: Komesarijat za izbeglice Republike Srbije

Naslov: "OPET ĆEMO U OLUJE" Jeziv grafit osvanuo u selu kod Benkovca (FOTO)



U hrvatskom selu Zapužane kod Benkovca osvanuo je grafit u kome se Srbima poručuje da budu spremni na novu "Oluju".

Grafit je ispisan crnim slovima, sa karakterističnim ustaškim simbol…

U hrvatskom selu Zapužane kod Benkovca osvanuo je grafit u kome se Srbima poručuje da budu spremni na novu "Oluju".

Grafit je ispisan crnim slovima, sa karakterističnim ustaškim simbolom i porukom: I stožer vam poručuje, opet ćemo u oluje.

Kuća u centru sela na kojoj je ispisan uvredljiv grafit nekad je bila višenamenski objekat - dom kulture, mesna zajednica, disko i bočalište. Danas je devastirana i ne služi ničemu, osim da se prostalim meštanima Zapužana, a radi se o njih pedesetak, poruči da ni 24 godine posle završetka rata nisu dobrodošli u vlasititim kućama, prenosi portal "Novosti".

Benkovačka policija je izašla na teren i očekuje da se će komunalni redari ukloniti grafit.

U hrvatskoj vojno - policijskoj akciji "Oluja", prema podacima srpskog Komesarijata za izbeglice, proterano je 250.000 krajiških Srba, 1.856 je ubijeno, a 836 se vode kao nestali, a zapaljeno više od 22.000 srpskih kuća. Blic online

Datum: 02.08.2019
Medij: RTS1
Emisija: Jutarnji program/RTS
Autori: Redakcija
Teme: Izbeglice iz EX Jugoslavije

	Početak	Trajanje
Emisija	02.08.2019 06:00:00	360:00
Prilog	02.08.2019 06:19:00	3:38

Naslov: Prelistavanje novina

Voditelj:

A na naslovnim stranama sledeće teme: Kako je probijena blokada Zapada za rusko naoružanje, transporteri doleteli u Srbiju preko Mađarske. Specijalna pošiljka prošla je kroz mađarski vazdušni prostor, jer se teret nije prevozio u vojnom, već u civilnom avionu. Đerđeli Gulijaš, šef kabineta premijera Orbana, za Politiku je objasnio da je avionska pošiljka iz Rusije u Srbiju smela da prođe kroz mađarski vazdušni prostor, jer se teret nije prevozio u vojnom, već u civilnom avionu za koji nije potrebna posebna dozvola. Uskoro auto-putem do Čačka. Tri deonice Koridora 11 od Obrenovca do Liga u saobraćaju od 18. avgusta. Ibarskoj se magistrali, makar gornjem delu, sprema zamena. Za 16 dana do Čačka će se moći auto-putem. Svečano otvaranje Koridora 11 na delu od Obrenovca do Ljiga dakle očekuje se 18. avgusta. Potrebno kreativno rešenje za Kosovo. Prvi intervju Aleksandra Bocan Harčenka. Pokušaću da se izborim rame uz rame sa Srbijom da se međunarodno pravo vrati u region jednom i zauvek i to pre svega po pitanju Kosova, poručio je novi ruski ambasador u Srbiji i dodaje da će Rusija podržati kompromisno i kreativno rešenje oko kojeg se moraju dogovoriti Beograd i Priština i koji bi Rusija mogla braniti u Savetu bezbednosti UN. Jedini par ptica koje su simbol Srbije dobio naslednika. Prvi let malih orlova krstaša. Naime, jedini preostali par orlova krstaša u Srbiji, ptice koja se nalazi na našem grbu i koja je simbol države Bora i Eržika, ponosni su roditelji dve ćerkice koje su po prvi put poletele. Sledeća tema, na svom spaljenom ognjištu ipak najbolje čuvamo ovce. Konačno nam deca pristojno žive. Trnovit put Dragane i Nena bili su deca kad ih je Oluja odnela '95. iz rodnih kuća, ali nisu se dali, vratili su se u svoj kraj, osnovali porodicu, izborili se sa nedaćama i sad uživaju na svom imanju u Gornjem Lapcu. Na početku džez festivala zaigranost sa Šekspirom. U pozorištu se nešto desi ili se ne desi. U ovoj predstavi se desila neverovatna pozitivna energija čitave ekipe i naše zajedničko zaigranost sa Šekspirom. Zadovoljni smo, a na premijeri će nam faliti još samo malo sreće, rekao je Nikita Milivojević, reditelj predstave "Kako Vam drago", koja će večeras otvoriti 25. Nišvil. Toliko od tome. A Sibir u plamenu. Gore milioni hektara šuma. Katastrofa na pomolu. Moskvi čak i SAD nude pomoć. Požar se vidi i iz svemira. Najveća katastrofa još od Černobilja pogodila je Rusiju. Samo u poslednjih 48 sati požari u ruskoj oblasti Irkutsk progutali su rastinje i više od 8.000 hektara šuma, pa se površina zahvaćena vatrom povećala na više od 720.000 hektara samo u pomenutoj oblasti, saopštila je regionalna vlada. Impresivne brojke. Posle otvaranja deonice Koridora 10 od Niša do Preševa oboreni svi rekordi. Za 45 dana 1.093.149 vozila prošlo novim auto-putem. Dakle, od 15. juna do 30. jula pola milijarde dinara inkasirala je putarina, što je 72,5% više u odnosu na isti period 2018. Odlične rezultate beleže naplatne stanice Niš - Beograd - Stara Pazova i...

Datum: 02.08.2019
Medij: N1
Emisija: Dnevnik/N1
Autori: Redakcija
Teme: Izbeglice iz EX Jugoslavije

	Početak	Trajanje
Emisija	02.08.2019 19:00:00	60:00
Prilog	02.08.2019 19:22:00	3:43

Naslov: 24 godine od "Oluje"

Spiker

Od hrvatske vojno-policijske akcije "Oluja" prošle su 24 godine. Uoči godišnjice, predstavnici Udruženja porodica nestalih i poginulih "Suza" organizovali su konferenciju za novinare. Tom priliko je poručeno da za zločine nad Srbima niko nije odgovarao i da mnoge porodice još čekaju istinu o svojim bližnjima. Takođe je ocenjeno da srpski i hrvatski političari stalno obećavaju rešavanje zaostalih pitanja, ali da rezultati izostaju.

Reporter

Fotografije spaljenog ognjišta i danas su jedina uspomena Nade Bodiroge na ubijene roditelje. Kako kaže, tokom akcije "Oluja" ostali su u svojoj kući uvereni u reči tadašnjeg hrvatskog predsednika Franje Tuđmana da su upravo tu najbezbedniji.

Nada Bodiroga, predstavnica žrtava nastradalih u Oluji

Sedmog avgusta kad je hrvatska vojska ušla u selo u čišćenje, zatekla je moje roditelje na svom kućnom pragu, zapalila kuću i njih žive gurnula u vatru. Od tog dana počinje moje traganje za mojim roditeljima i do dana današnjeg ne zna se prava istina.

Reporter

Tokom vojno-policijske akcije 1995. godine, iz Hrvatske je proterano više od 200.000 Krajišnika. Na stotine ih je ubijeno. Porodice nestalih i ubijenih kažu da su umorni od čekanja i političkih obećanja srpkih i hrvatskih zvaničnika da će se situacija rešiti.

Dragana Đukić, udruženje "Suza"

Zato što niko nije optužen za počinjene zločine nad srpskim narodom, a ako su izrečene presude za samo nekolicinu izvršenih zločina kazne nisu adekvatne. Proces ekshumacije i identifikacije u Republici Hrvatskoj je veoma usporen, jer se politizuje. U Hrvatskoj godinama stoje pohranjeni posmrtni ostaci za oko 911 tela za koje se godinama ne vrši identifikacija, uvek se nađu neki izgovori.

Reporter

Zato i od srpske vlade stiže poruka da hrvatska strana ne ulaže dovoljno napora u otkrivanju istine.

Liljana Krstić, Komisije za nestala lica Vlade Srbije

Prošle godine kada je bio radni sastanak 8. maja u Zagrebu predstavnici Hrvatske su insisitirali na donošenju novih pravnih akata, znači i sporazuma i protokola, ali do dan danas to još nisu dostavili. U Saboru u Republici Hrvatskoj donet je i Zakon o nestalim licima u Republici Hrvatskoj koji zaista na jedan diskriminatorski način tretira nestanak lica koji su na spisku Republike Srbije.

Reporter

Predsednik Saveza Srba u regionu Miodrag Linta kaže da su pre 24 godine Hrvati sporeveli zločinačku akciju koja je imala jedan cilj - etničko čišćenje Srba sa hrvatskog područja.

Miodrag Linta, predsednik Saveza Srba u regionu

U Hrvatskoj nema spremnosti za suočavanje sa svojom zločinačkom prošlošću, u Hrvatskoj nema spremnosti da se procesuiraju ratni zločinci iako postoje brojni dokazi o stradanju naših civila i ratnih zarobljenika, u Hrvatskoj nema spremnosti da se priznaju srpske žrtve. Srpske žrtve se prešućuju, umanjuju i negiraju.

Reporter

Dok srpke porodice čekaju istinu, hrvatski ministar odbrane Damir Krstičević šalje poruku da je godišnjica "Oluje" dan kada Hrvatska slavi "najveću pobedu hrvatske vojske i policije u Domovinskom ratu".

Ljiljana Krstić, Komisije za nestala lica Vlade Srbije

Zaborav znači oproštaj, a oproštaj za zločince ne sme postojati.

Vreme: 03.08.2019 11:30
Medij: tanjug.rs
Link: http://www.tanjug.rs/full-view.aspx?izb=498195
Autori: Redakcija
Teme: Komesarijat za izbeglice Republike Srbije

Naslov: Komesarijat za izbeglice: 24 godine od hrvatske akcije "Oluja"



BEOGRAD - Komesarijat za izbeglice i migracije Srbije saopšstio je danas da ni 24 godina od hrvatske vojno-policijske akcije Oluja, u kojoj je iz svojih domova proterano 200.000 krajiških Srba, koji su u koloni dugoj desetine kilometara preko Bosne i Hercegovine bežali ka Srbiji, a život je izgubilo ili se vodi kao nestalo oko 1.700 ljudi, brojni pokušaji uspostavljanja klime poverenja u regionu nisu dali mnogo rezultata.

"Hrvatska će i ove godine 5. avgust slaviti kao dan pobede, kada je proterala preko 200.000 svojih građana, dok će Srbi paliti sveće oplakujući žrtve i tugujući za izgubljenim domovima, u znak sećanja na jedan od najmasovnijih egzodusa na našim prostorima u skorijoj istoriji", kaže se u saopštenju Komesarijata.

Foto Tanjug/V.Dimitrijević, arhiva

Vreme: 03.08.2019 12:05
Medij: Tanjug
Link: http://www.tanjug.rs
Autori: Redakcija
Teme: Komesarijat za izbeglice Republike Srbije

Naslov: Komesarijat za izbeglice: 24 godina od hrvatske akcije Oluja

Komesarijat za izbeglice: 24 godina od hrvatske akcije Oluja

BEOGRAD, 3. avgusta (Tanjug) - Komesarijat za izbeglice i migracije Srbije saopšstio je danas da ni 24 godina od hrvatske vojno-policijske akcije Oluja, u kojoj je iz svojih domova proterano 200.000 krajiških Srba, koji su u koloni dugoj desetine kilometara preko Bosne i Hercegovine bežali ka Srbiji, a život je izgubilo ili se vodi kao nestalo oko 1.700 ljudi, brojni pokušaji uspostavljanja klime poverenja u regionu nisu dali mnogo rezultata.

"Hrvatska ce i ove godine 5. avgust slaviti kao dan pobede, kada je proterala preko 200.000 svojih gradana, dok ce Srbi paliti svece oplakujuci žrtve i tugujuci za izgubljenim domovima, u znak secanja na jedan od najmasovnijih egzodusa na našim prostorima u skorijoj istoriji", kaže se u saopštenju Komesarijata.

Podseca se da je od pocetka ratova na prostorima bivše SFRJ 1991. godine, u Srbiji utocište potražilo blizu 618.000 Srba iz Hrvatske i BiH i više od 200.000 interno raseljenih sa Kosova i Metohije i istice da je povratak Srba u Krajinu sporadican, a "hrvatska država cini sve da se on nikad i ne desi, stvarajuci atmosferu nacionalne netolerancije koja vraca region u devedesete".

"Uprkos pomacima ostvarenim kroz proces regionalne saradnje i sprovodenje Regionalnog stambenog programa s Hrvatskom i dalje postoji više nerešenih pitanja veoma važnih za izbeglicku populaciju: nije obnovljena uništena imovina, nije vraceno oduzeto poljoprivredno zemljište srpskim vlasnicima; Republika Hrvatska nije sprovela Ustavni zakon o pravima nacionalnih manjina kojim se Srbima garantuje proporcionalna zastupljenost i zapošljavanje u organima državne uprave, policiji, pravosudu i drugim javnim institucijama; nisu isplacene penzije", navodi Komesarijat za izbeglice.

U saopštenju se naglašava da posebno zabrinjava broj incidenata zasnovanih na nacionalnoj osnovi i proisteklih iz govora mržnje, kao i odsustvo zaštite srpskog jezika i pisma, iz cega se "jasno vidi da su izbeglice usmerene skoro iskljucivo na integraciju u Republici Srbiji, jer je proces povratka gotovo zaustavljen".

Komesarijat za izbeglice i migracije Srbije zahvalio je medunarodnim organizacijama, bilateralnim donatorima i Delegaciji Evropske unije u Srbiji na svim uloženim sredstvima za rešavanje stambenih potreba izbeglica, ali napominje da se "ne smeju zaboraviti nerešena otvorena pitanja koja otežavaju postizanje trajnih rešenja za izbeglicku populaciju".

Pomen žrtvama hrvatske akcije "Oluja" 1995. bice održan 5. avgusta 2019. u 11 sati u Crkvi Svetog Marka u Beogradu, kao i u mnogim mestima širom Srbije, dodaje se u saopštenju Komesarijata.

Vreme: 03.08.2019 13:28
Medij: Beta
Link: http://www.beta.rs
Autori: Redakcija
Teme: Komesarijat za izbeglice Republike Srbije

Naslov: Komeserijat za izbeglice: I dalje postoje nerešena pitanja važna za izbeglice iz Hrvatske

Komeserijat za izbeglice: I dalje postoje nerešena pitanja važna za izbeglice iz Hrvatske

BEOGRAD, 3. avgusta 2019. (Beta) - Komeserijat za izbeglice i migracije Srbije ocenio je danas da iako je prošlo četvrt veka od Oluje, pokušaji uspostavljanja klime poverenja u regionu "nisu dali mnogo rezultata".

Komeserijat je naveo da uprkos pomacima ostvarenim kroz proces regionalne saradnje i sprovodjenje Regionalnog stambenog programan sa Hrvatskom, i dalje postoji "više nerešenih pitanja veoma važnih za izbegličku populaciju".

"Nije obnovljena uništena imovina, nije vraćeno oduzeto poljoprivredno zemljište srpskim vlasnicima, Hrvatska nije sprovela Ustavni zakon o pravima nacionalnih manjina, nisu isplaćene penzije", navodi se u saopštenju Komeserijata povodom obeležavanja 24. godišnjice "Oluje".

Komeserijat je poručio da "posebno zabrinjava broj incidenata zasnovanih na nacionalnoj osnovi i proisteklih iz govora mržnje", kao i "odsustvo zaštite srpskog jezika i pisma".

"Iz ovakvih postupaka se jasno vidi da su izbeglice usmerene skoro isključivo na integraciju u Srbiji, jer je proces povratka gotovo zaustavljen", piše u saopštenju Komeserijata.

Podseća se da se "ne smeju zaboraviti nerešena pitanja" koja otežavaju postizanje "trajnih rešenja za izbegličku populaciju".

Vreme: 03.08.2019 13:42
Medij: Fonet
Link: http://www.fonet.rs
Autori: Redakcija
Teme: Migranti/azilanti

Naslov: NOVI STANOVI ZA 20 PORODICA

NOVI STANOVI ZA 20 PORODICA

VRNJAČKA BANJA, 03. avgust 2019. (FoNet) - Ministar spoljnih poslova Ivica Dačić uručio je danas ključeve 20 stanova u Vrnjačkoj banji za izbegličke porodice iz Hrvatske i Bosne i Hercegovine, izgrađenih u sklopu projekta Regionalnog stambenog programa, kojim upravlja Banka za razvoj Saveta Evrope.

Dačić je izbeglicama koje su dobile stanove poručio da se sećanja sigurno ne mogu izbrisati, ali da je siguran da se od danas stvaraju "nova sećanja, u kojima svi temelje spokoj i osećaj topline doma".

Zbog toga i ja osećam toplinu u srcu, jer sam svedok novih sećanja, blistavije i spokojnije budućnosti, koja će vašem potomstvu ostati kao istorija mirom protkana. Bolne uspomene zamenite iskrenim osmehom i otvorite vrata budućnosti kakvu zaslužujete, istakao je on.

Vreme: 03.08.2019 13:54
Medij: Tanjug
Link: http://www.tanjug.rs
Autori: Redakcija
Teme: Vladimir Cucić

Naslov: U nove stanove useljeno 20 izbeglickih porodica

U nove stanove useljeno 20 izbeglickih porodica

VRNJACKA BANJA, 3. avgusta (Tanjug) - U nove stanove u Vrnjackoj banji danas je posle svecane dodele kljuceva useljeno 20 porodica izbeglih iz Bosne i Hercegovine i Hrvatske.

Izgradnja stanova u Vrnjackoj Banji deo je Potprojekta 4 Regionalnog stambenog programa cija je vrednost 18,6 miliona evra, od kojih je 16,6 deo iz Fonda Regionalnog stambenog programa kojim upravlja Banka za razvoj Saveta Evrope, a ostali deo od dva miliona evra je nacionalna kontribucija Republike Srbije.

"U okviru ovog Potprojekta gradi se 261 stan, a bice zbrinuto 1.233 porodica. Stanovi su izgradeni i useljeni u šest od 13 opština, a u preostalima se privode kraju", rekao je prvi potpredsednik Vlade Srbije i predsednik Komisije za koordinaciju procesa trajne integracije izbeglica Ivica Dacic.

On je dodao da je zajedno sa ovim zgradama u Vrnjackoj Banji, useljeno u Arilju 15 porodica, u Zrenjaninu 11, u Loznici 30, u Kladovu 10 i u Negotinu 20.

Na svecanosti povodom useljenja ucestvovali su Štefan Hudolina iz Delegacije EU u Srbiji, koja je najveci donator Regionalnog stambenog programa, Hans Šoder, šef Predstavništva UNHCR-a u Srbiji, Vladimir Cucic, komesar za izbeglice i migracije, i Bojan Stevic, državni sekretar Ministarstva državne uprave i lokalne samouprave, kao i domacin, predsednik opštine Vrnjacka Banja Boban Đurovic.

"U ovaj veliki projekat ukljuceno je mnogo institucija i ljudi a zahvaljujuci njihovoj posvecenosti i predanosti danas smo ovde", rekao je Dacic i dodao da je ovaj projekat istinski primer u kom se ogleda uzajamna podrška i saradnja izmedu Evropske unije i Republike Srbije.

"Secanja se zasigurno ne mogu izbrisati, ali sam sasvim siguran da ovim danom, ovim trenutkom stvaramo nova secanja, u kojima svi vi ovde prisutni temeljite spokoj i osecaj topline doma, zbog koje i ja osecam toplinu u srcu, jer sam svedok novih secanja, blistavije i spokojnije buducnosti, koja ce vašem potomstvu ostati kao istorija mirom protkana!", rekao je Dacih i pozvao porodice da bolne uspomene zamene iskrenim osmehom i otvore vrata buducnosti kakvu zaslužuju.

On je istakao i znacaj podrške lokalne zajednice u rešavanja ovih problema i istakao da su "sve lokalne zajednice u Srbiji, bez izuzetka, demonstrirale solidarnost i pomogle izbeglicama u najtežim trenucima, kao što i danas pomažu njihovu integraciju, ukljucujuci i kroz Regionalni stambeni program. "

Vreme: 03.08.2019 11:42
Medij: rtv.rs
Link: http://www.rtv.rs/sr_lat/drustvo/komesarijat-za-izbeglice-24-godina-od-hrvatske-akcije-
Autori: Redakcija
Teme: Komesarijat za izbeglice Republike Srbije

Naslov: Komesarijat za izbeglice: 24 godina od hrvatske akcije Oluja



Komesarijat za izbeglice i migracije Srbije saopšstio je danas da ni 24 godina od hrvatske vojno-policijske akcije Oluja, u kojoj je iz svojih domova proterano 200.000 krajiških Srba, koji su u koloni dugoj...

BEOGRAD - Komesarijat za izbeglice i migracije Srbije saopšstio je danas da ni 24 godina od hrvatske vojno-policijske akcije Oluja, u kojoj je iz svojih domova proterano 200.000 krajiških Srba, koji su u koloni dugoj desetine kilometara preko Bosne i Hercegovine bežali ka Srbiji, a život je izgubilo ili se vodi kao nestalo oko 1.700 ljudi, brojni pokušaji uspostavljanja klime poverenja u regionu nisu dali mnogo rezultata.

"Hrvatska će i ove godine 5. avgust slaviti kao dan pobede, kada je proterala preko 200.000 svojih građana, dok će Srbi paliti sveće oplakujući žrtve i tugujući za izgubljenim domovima, u znak sećanja na jedan od najmasovnijih egzodusa na našim prostorima u skorijoj istoriji", kaže se u saopštenju Komesarijata. Podseća se da je od početka ratova na prostorima bivše SFRJ 1991. godine, u Srbiji utočište potražilo blizu 618.000 Srba iz Hrvatske i BiH i više od 200.000 interno raseljenih sa Kosova i Metohije i ističe da je povratak Srba u Krajinu sporadičan, a "hrvatska država čini sve da se on nikad i ne desi, stvarajući atmosferu nacionalne netolerancije koja vraća region u devedesete". "Uprkos pomacima ostvarenim kroz proces regionalne saradnje i sprovođenje Regionalnog stambenog programa s Hrvatskom i dalje postoji više nerešenih pitanja veoma važnih za izbegličku populaciju: nije obnovljena uništena imovina, nije vraćeno oduzeto poljoprivredno zemljište srpskim vlasnicima; Republika Hrvatska nije sprovela Ustavni zakon o pravima nacionalnih manjina kojim se Srbima garantuje proporcionalna zastupljenost i zapošljavanje u organima državne uprave, policiji, pravosuđu i drugim javnim institucijama; nisu isplaćene penzije", navodi Komesarijat za izbeglice. U saopštenju se naglašava da posebno zabrinjava broj incidenata zasnovanih na nacionalnoj osnovi i proisteklih iz govora mržnje, kao i odsustvo zaštite srpskog jezika i pisma, iz čega se "jasno vidi da su izbeglice usmerene skoro isključivo na integraciju u Republici Srbiji, jer je proces povratka gotovo zaustavljen". Komesarijat za izbeglice i migracije Srbije zahvalio je međunarodnim organizacijama, bilateralnim donatorima i Delegaciji Evropske unije u Srbiji na svim uloženim sredstvima za rešavanje stambenih potreba izbeglica, ali napominje da se "ne smeju zaboraviti nerešena otvorena pitanja koja otežavaju postizanje trajnih rešenja za izbegličku populaciju". Pomen žrtvama hrvatske akcije "Oluja" 1995. biće održan 5. avgusta 2019. u 11 sati u Crkvi Svetog Marka u Beogradu, kao i u mnogim mestima širom Srbije, dodaje se u saopštenju Komesarijata.

Vreme: 03.08.2019 13:33
Medij: rts.rs
Link: http://www.rts.rs/page/stories/sr/story/125/drustvo/3612185/kljucevi-stanova-za-20-izbeglickih-
Autori: Redakcija; Redakcija
Teme: Vladimir Cucić; Komesarijat za izbeglice Republike Srbije

Naslov: Ključevi stanova za 20 izbegličkih porodica u Vrnjačkoj banji





U nove stanove u Vrnjačkoj banji useljeno 20 porodica izbeglih iz Bosne i Hercegovine i Hrvatske. Najnovije vesti, analize i izveštaji sa lica mesta iz Srbije, Balkana i sveta. Budite u toku sa političkim, društvenim i poslovnim trendovima

U nove stanove u Vrnjačkoj banji useljeno 20 porodica izbeglih iz Bosne i Hercegovine i Hrvatske.

Izgradnja stanova u Vrnjačkoj Banji deo je Potprojekta 4 Regionalnog stambenog programa čija je vrednost 18,6 miliona evra, od kojih je 16,6 deo iz Fonda Regionalnog stambenog programa kojim upravlja Banka za razvoj Saveta Evrope, a ostali deo od dva miliona evra je nacionalna kontribucija Republike Srbije. "U okviru ovog Potprojekta gradi se 261 stan, a biće zbrinuto 1.233 porodica. Stanovi su izgrađeni i useljeni u šest od 13 opština, a u preostalima se privode kraju", rekao je prvi potpredsednik Vlade Srbije i predsednik Komisije za koordinaciju procesa trajne integracije izbeglica Ivica Dačić. On je dodao da je zajedno sa ovim zgradama u Vrnjačkoj Banji, useljeno u Arilju 15 porodica, u Zrenjaninu 11, u Loznici 30, u Kladovu 10 i u Negotinu 20. Na svečanosti povodom useljenja učestvovali su Štefan Hudolina iz Delegacije EU u Srbiji, koja je najveći donator Regionalnog stambenog programa, Hans Šoder, šef Predstavništva UNHCR-a u Srbiji, Vladimir Cucić, komesar za izbeglice i migracije, i Bojan Stević, državni sekretar Ministarstva državne uprave i lokalne samouprave, kao i domaćin, predsednik opštine Vrnjačka Banja Boban Đurović. "U ovaj veliki projekat uključeno je mnogo institucija i ljudi a zahvaljujući njihovoj posvećenosti i predanosti danas smo ovde", rekao je Dačić i dodao da je ovaj projekat istinski primer u kom se ogleda uzajamna podrška i saradnja između Evropske unije i Republike Srbije. On je istakao i značaj podrške lokalne zajednice u rešavanja ovih problema i istakao da su "sve lokalne zajednice u Srbiji, bez izuzetka, demonstrirale solidarnost i pomogle izbeglicama u najtežim trenucima, kao što i danas pomažu njihovu integraciju, uključujući i kroz Regionalni stambeni program".

Vreme: 03.08.2019 13:35
Medij: republika.rs
Link: https://www.republika.rs/vesti/drustvo/149018/nove-stanove-useljeno-izbeglickih-porodica
Autori: Redakcija
Teme: Vladimir Cucić; Komesarijat za izbeglice Republike Srbije

Naslov: U nove stanove useljeno 20 izbegličkih porodica

U nove stanove u Vrnjačkoj Banji danas je posle svečane dodele ključeva useljeno 20 porodica izbeglih iz Bosne i Hercegovine i Hrvatske.

IZVOR: Tanjug, Republika subota, 3. 8. 2019.| 13:35 0

Izgradnja stanova u Vrnjačkoj Banji deo je Potprojekta 4 Regionalnog stambenog programa čija je vrednost 18,6 miliona evra, od kojih je 16,6 deo iz Fonda Regionalnog stambenog programa kojim upravlja Banka za razvoj Saveta Evrope, a ostali deo od dva miliona evra je nacionalna kontribucija Republike Srbije.

- U okviru ovog Potprojekta gradi se 261 stan, a biće zbrinuto 1.233 porodica. Stanovi su izgrađeni i useljeni u šest od 13 opština, a u preostalima se privode kraju - rekao je prvi potpredsednik Vlade Srbije i predsednik Komisije za koordinaciju procesa trajne integracije izbeglica Ivica Dačić. On je dodao da je zajedno sa ovim zgradama u Vrnjačkoj Banji, useljeno u Arilju 15 porodica, u Zrenjaninu 11, u Loznici 30, u Kladovu 10 i u Negotinu 20.

Na svečanosti povodom useljenja učestvovali su Štefan Hudolina iz Delegacije EU u Srbiji, koja je najveći donator Regionalnog stambenog programa, Hans Šoder, šef Predstavništva UNHCR-a u Srbiji, Vladimir Cucić, komesar za izbeglice i migracije, i Bojan Stević, državni sekretar Ministarstva državne uprave i lokalne samouprave, kao i domaćin, predsednik opštine Vrnjačka Banja Boban ?urović. - U ovaj veliki projekat uključeno je mnogo institucija i ljudi a zahvaljujući njihovoj posvećenosti i predanosti danas smo ovde - rekao je Dačić i dodao da je ovaj projekat istinski primer u kom se ogleda uzajamna podrška i saradnja između Evropske unije i Republike Srbije.

- Sećanja se zasigurno ne mogu izbrisati, ali sam sasvim siguran da ovim danom, ovim trenutkom stvaramo nova sećanja, u kojima svi vi ovde prisutni temeljite spokoj i osećaj topline doma, zbog koje i ja osećam toplinu u srcu, jer sam svedok novih sećanja, blistavije i spokojnije budućnosti, koja će vašem potomstvu ostati kao istorija mirom protkana! - rekao je Dačih i pozvao porodice da bolne uspomene zamene iskrenim osmehom i otvore vrata budućnosti kakvu zaslužuju.

On je istakao i značaj podrške lokalne zajednice u rešavanja ovih problema i istakao da su "sve lokalne zajednice u Srbiji, bez izuzetka, demonstrirale solidarnost i pomogle izbeglicama u najtežim trenucima, kao što i danas pomažu njihovu integraciju, uključujući i kroz Regionalni stambeni program.

Vreme: 03.08.2019 13:55
Medij: danas.rs
Link: https://www.danas.rs/politika/vladajucim-elitama-odgovara-da-bukti-nacionalizam/
Autori: @OnlineDanas
Teme: Komesarijat za izbeglice Republike Srbije

Naslov: Vladajućim elitama odgovara da "bukti" nacionalizam



Predstojeća godišnjica operacije "Oluja", koju vlasti Hrvatske slave kao veliku pobedu, a srpski zvaničnici obeležavaju uz komemoraciju prognanim i ubijenim Srbima, ponovo će "zategnuti" odnose dveju država, ocenjuju sagovornici Danasa.

Foto: FoNet/ Aleksandar Barda Političari, građanski aktivisti i stručnjaci za odnose u regionu konstatuju da se stiče utisak da "vladajućim elitama" i u Srbiji i Hrvatskoj ne odgovara da se unapredi situacija i osnaži saradnja na liniji Beograd - Zagreb. Sanda Rašković Ivić, potpredsednica Narodne stranke, kaže za Danas da je "Oluja" zločin s kojim se hrvatska država nije suočila, "to je najveće etničko čišćenje u evropskom miru koje Hrvati slave kao pobedu". - Druga je stvar što Vučićev režim koristi veliku ljudsku nesreću krajiških Srba u dnevnopolitičke svrhe i huška ranjene ljude i njihove potomke protiv svih i svega što nije on - Aleksandar Vučić i njegov politički interes. Normalizacija odnosa ne odgovara sadašnjim političkim elitama, jer na negovanju mržnje i paranoje svi oni prikupljaju političke poene. Krajnje je vreme da se zapaljiva retorika ostavi istoriji i da se svako, a u slučaju "Oluje" hrvatska strana, dostojanstveno suoči sa svojim nedelima. I da naučimo da tuđa nedela nisu prilika za političko poentiranje, kao što ni vlastita nije moralno negirati, smatra Rašković Ivić. Marijana Mirt, dopredsjednica udruge Slobodarski aktivisti iz Zagreba, tvrdi za naš list da su odnosi Srbije i Hrvatske, odnosno "vlasnika" tih država "idilični i kooperativni, slobodno možemo reći prijateljski" - jedni drugima drže stranu i čine uslugu "sa brižno njegovanim navodno narušenim odnosnima, odnosno sa širenjem nacionalističkih ispada". - "Oluja" je izvrstan primjer - sada će Vučić, kao i dio oporbenih lidera, imati priliku da objasni narodu kako je sav problem Srbije Hrvatska. Istu uslugu on će učiniti i čini svojim prijateljima u hrvatskom državnom vrhu. Dok god imamo mržnju nećemo se zamarati "sitnicama", kao što su gladan i opljačkan narod i rasprodana država. Sve skupa je loša kazališna predstava koju gledamo dok nečasno propadamo, poručuje Mirt. Igor Novaković, direktor istraživanja ISAC fonda, kaže za Danas da srpsko-hrvatski odnosi neće izaći iz okvira "koji su već utvrđeni prethodnih godina". - Ti odnosi su sami po sebi problematični, zato što guše dijalog i mogućnost unapređenja odnosa. Nisam siguran da li će se situacija poboljšati u skorije vreme. Dok će se ekonomski odnosi, svakako, nesmetano unapređivati, postojeće elite na obe strane treba da budu suštinski zainteresovane za unapređenje veza. Za to je potrebna promena retorike, bar jedne strane. Treba da se nadamo tome, pošto smo prvi susedi i naši odnosi su jedni od ključnih za stabilnost i bezbednost na Balkanu, ukazuje Novaković. Kako je najavljeno, centralni pomen žrtvama "Oluje" organizuje se u nedelju, 4. avgusta, u 19 sati, na platou ispred manastira Krušedol, na Fruškoj gori. Komemoraciji će prisustvovati patrijarh Irinej, predsednik Srbije Aleksandar Vučić, član Predsedništva BiH Milorad Dodik, članovi vlada Srbije i Republike Srpske… Vučić je prilikom nedavnog gostovanja na TV Pink izjavio da je "Oluja najveće etničko čišćenje posle Drugog svetskog rata". - Ovo je peta ili šesta godina da obeležavamo "Oluju" kroz suze, ali i sa ponosom što smemo otvoreno da govorimo o našem bolu, ne dodvoravajući se nekome i prećutkujući zločine nad našim narodom… Srbija prihvata da je činila zločine na određenim mestima i da ne beži od odgovornosti, ali da je ponosan što obeležavamo Jasenovac, Oluju, stradanje Srba u Podrinju, tragediju zbog NATO agresije, kao i stradanja drugih naroda… To su stvari koje govore o snažnijoj poziciji Srbije, jer smemo da govorimo o sebi, svom bolu i svojoj muci… Ponosan sam što je veliki broj Krajišnika deo srpskog

Naslov: Vladajućim elitama odgovara da "bukti" nacionalizam

društva, što su borci koji su napravili svoja imanja u svakom delu Srbije, što vole Srbiju i srpski rod… Nećemo nikada zaboraviti najteže etničko čišćenje koje je počinjeno posle Drugog svetskog rata, a to jeste bila "Oluja", rekao je predsednik Srbije. Centralna proslava "Oluje", koja se u Hrvatskoj obeležava kao "Dan pobjede i domovinske zahvalnosti i Dan hrvatskih branitelja", i ove godine biće održana 5. avgusta u Kninu. Tokom dana biće održana parada ulicama Knina, podignuta zastava na tvrđavi, uz govor političara, uključujući predsednicu Hrvatske Kolindu Grabar Kitarović, te misa u katoličkoj crkvi, a za večernje sate planiran je koncert. Predsednica Hrvatske izjavila je da je "Oluja" bila prekretnica "koja je označila dolazak mira ratom izmučenoj Hrvatskoj i da su poslije nje uslijedile operacije u BiH, gdje su hrvatske snage uz velike žrtve slomile srpsku agresiju i spriječile nove Srebrenice". Ministar obrane Damir Krstičević rekao je da je godišnjica "Oluje" dan kada se slavi "najveća pobjeda Hrvatske vojske i policije u Otadžbinskom ratu, ali i dan kada se sjećamo hrvatskih branilaca koji su za današnji mir i slobodu u temelje države ugradili svoje živote". Različiti podaci Prema podacima srpskog Komesarijata za izbeglice, tokom "Oluje" je proterano 250.000 Srba iz Republike Srpske Krajine, 1.856 je ubijeno, a 836 vode se kao nestali, dok hrvatski izvori tvrde da je proterano oko 90.000 ljudi, a UN oko 150.000. Ta akcija počela je 4. avgusta 1995, ofanzivom hrvatske vojske i policije i jedinica HVO-a na područja Banije, Like, Korduna i severne Dalmacije, odnosno na Republiku Srpsku Krajinu. Dan kasnije, 5. avgusta, Hrvatska vojska je ušla u gotovo napušten Knin i istakla hrvatsku zastavu, dok su kolone izbeglica na traktorima i drugim poljoprivrednim vozilima ulazile u Srbiju. Za zločine počinjene u toku "Oluje" u Hrvatskoj niko nije krivično odgovarao. Tompson u Splitu Kontroverzni hrvatski pevač Marko Perković Tompson, poznat po ultranacionalističkim numerama, neće nastupiti na proslavi "Oluje" u Kninu 5. avgusta, već dan ranije u Splitu. Tompson je rekao da ne zna da li će Kolinda Grabar Kitarović doći na taj koncert. On je istakao i da se "ne dovodi u pitanje" da li će pevati "Čavoglave", pesmu koja započinje ustaškim pozdravom "Za dom spremni" u Splitu. Inicijativa mladih za ljudska prava: Poseta aktivista i novinara Inicijativa mladih za ljudska prava obeležiće 24. godišnjicu zločina nad civilima u operaciji "Oluja" tokom avgusta 1995. godine, a tim povodom Hrvatsku će posetiti aktivisti i predstavnici medija iz Srbije. Tokom predstojećeg vikenda predstavnici Inicijative mladih za ljudska prava iz Srbije i Hrvatske, zajedno sa gostima iz Beograda, posetiće Zagreb, kao i okolinu Knina. Kako je najavljeno, aktivisti i novinari posetiće mesta stradanja i zajedno sa udruženjima žrtava i Srpskim narodnim vijećem razgovaraće o zločinima tokom "Oluje" i tako iskazati poštovanje prema civilnim žrtvama koje su ubijene u nizu ratnih zločina. Ideja je da se zajedno aktivisti iz Srbije i Hrvatske okupe, upoznaju i saznaju više o sudski utvrđenim činjenicama o ratnim zločinima u toku i nakon "Oluje", kao i o čitavom ratnom sukobu u Hrvatskoj od 1991. do 1995. Predviđena je svojevrsna memorijalna tura kroz Uzdolje, Mokro Polje, Varivode i Gošić. Aktivisti i predstavnici medija obići će i zagrebački Muzej prekinutih veza, kao i spomen-kompleks Jasenovac. Aleksandar Vučić, hrvatska, Marijana Mirt, Oluja, sanda raskovic ivic, ZagrebBeograd

Vreme: 03.08.2019 13:59
Medij: blic.rs
Link: https://www.blic.rs/vesti/drustvo/u-nove-stanove-useljeno-20-izbeglickih-porodica/g3yw3q2
Autori: Tanjug
Teme: Komesarijat za izbeglice Republike Srbije; Vladimir Cucić

Naslov: U nove stanove useljeno 20 izbegličkih porodica



U nove stanove u Vrnjačkoj banji danas je posle svečane dodele ključeva useljeno 20 porodica izbeglih iz Bosne i Hercegovine i Hrvatske.

Izgradnja stanova u Vrnjačkoj Banji deo je Potprojekta 4 Regionalnog stambenog programa čija je vrednost 18,6 miliona evra, od kojih je 16,6 deo iz Fonda Regionalnog stambenog programa kojim upravlja Banka za razvoj Saveta Evrope, a ostali deo od dva miliona evra je nacionalna kontribucija Republike Srbije.

- U okviru ovog Potprojekta gradi se 261 stan, a biće zbrinuto 1.233 porodica. Stanovi su izgrađeni i useljeni u šest od 13 opština, a u preostalima se privode kraju - rekao je prvi potpredsednik Vlade Srbije i predsednik Komisije za koordinaciju procesa trajne integracije izbeglica Ivica Dačić.

On je dodao da je zajedno sa ovim zgradama u Vrnjačkoj Banji, useljeno u Arilju 15 porodica, u Zrenjaninu 11, u Loznici 30, u Kladovu 10 i u Negotinu 20.

Na svečanosti povodom useljenja učestvovali su Štefan Hudolina iz Delegacije EU u Srbiji, koja je najveći donator Regionalnog stambenog programa, Hans Šoder, šef Predstavništva UNHCR-a u Srbiji, Vladimir Cucić, komesar za izbeglice i migracije, i Bojan Stević, državni sekretar Ministarstva državne uprave i lokalne samouprave, kao i domaćin, predsednik opštine Vrnjačka Banja Boban Đurović.

- U ovaj veliki projekat uključeno je mnogo institucija i ljudi a zahvaljujući njihovoj posvećenosti i predanosti danas smo ovde - rekao je Dačić i dodao da je ovaj projekat istinski primer u kom se ogleda uzajamna podrška i saradnja između Evropske unije i Republike Srbije.

- Sećanja se zasigurno ne mogu izbrisati, ali sam sasvim siguran da ovim danom, ovim trenutkom stvaramo nova sećanja, u kojima svi vi ovde prisutni temeljite spokoj i osećaj topline doma, zbog koje i ja osećam toplinu u srcu, jer sam svedok novih sećanja, blistavije i spokojnije budućnosti, koja će vašem potomstvu ostati kao istorija mirom protkana! - rekao je Dačić i pozvao porodice da bolne uspomene zamene iskrenim osmehom i otvore vrata budućnosti kakvu zaslužuju.

On je istakao i značaj podrške lokalne zajednice u rešavanja ovih problema i istakao da su "sve lokalne zajednice u Srbiji, bez izuzetka, demonstrirale solidarnost i pomogle izbeglicama u najtežim trenucima, kao što i danas pomažu njihovu integraciju, uključujući i kroz Regionalni stambeni program.

Vreme: 03.08.2019 14:04
Medij: novimagazin.rs
Link: http://www.novimagazin.rs/vesti/dacic-izbeglicama-iz-bosne-i-hrvatske-uruio-kljueve-20-stanova-u-
Autori: Redakcija
Teme: Vladimir Cucić; Komesarijat za izbeglice Republike Srbije

Naslov: Dačić izbeglicama iz Bosne i Hrvatske uručio ključeve 20 stanova u Vrnjačkoj banji



"Sećanja se zasigurno ne mogu izbrisati, ali sam sasvim siguran da ovim danom stvaramo nova sećanja u kojima svi vi ovde temeljite spokoj i osećaj topline doma", rekao je Dačić, a prenelo Ministarstvo spoljnih poslova.

Dačić je podsetio da je izgradnja stanova u Vrnjačkoj Banji deo Potprojekta 4 Regionalnog stambenog programa čija je vrednost 18,6 miliona evra.

On je kazao da je u taj "veliki projekat" uključeno mnogo institucija i ljudi i da predstavlja istinski primer u kom se ogleda uzajamna podrška i saradnja Evropske unije i Srbije.

Naveo je da se u okviru Potprojekta 4 gradi 261 stan, te da će biti zbrinuto 1.233 porodica.

"Stanovi su izgrađeni i useljeni u šest od 13 opština, a u preostalima se privode kraju", rekao je Dačić.

Svečanosti su prisustvovali i predstavnik delegacije Evropske unije Štefan Hudolin, šef Predstavništva UNHCR-a u Srbiji Hans Šoder, kao i komesar za izbeglice i migracije Vladimir Cucić.

Vreme: 03.08.2019 14:13
Medij: Beta
Link: http://www.beta.rs
Autori: Redakcija
Teme: Vladimir Cucić

Naslov: Dačić izbeglicama iz Bosne i Hrvatske uručio ključeve 20 stanova u Vrnjačkoj banji

Dačić izbeglicama iz Bosne i Hrvatske uručio ključeve 20 stanova u Vrnjačkoj banji

BEOGRAD, 3. avgusta 2019. (Beta) - Ministar spoljnih poslova Ivica Dačić danas je u Vrnjačkoj banji uručio ključeve od 20 stanova porodicama koje su izbegle iz Bosne i Hercegovine i Hrvatske.

"Sećanja se zasigurno ne mogu izbrisati, ali sam sasvim siguran da ovim danom stvaramo nova sećanja u kojima svi vi ovde temeljite spokoj i osećaj topline doma", rekao je Dačić, a prenelo Ministarstvo spoljnih poslova.

Dačić je podsetio da je izgradnja stanova u Vrnjačkoj Banji deo Potprojekta 4 Regionalnog stambenog programa čija je vrednost 18,6 miliona evra.

On je kazao da je u taj "veliki projekat" uključeno mnogo institucija i ljudi i da predstavlja istinski primer u kom se ogleda uzajamna podrška i saradnja Evropske unije i Srbije.

Naveo je da se u okviru Potprojekta 4 gradi 261 stan, te da će biti zbrinuto 1.233 porodica.

"Stanovi su izgradjeni i useljeni u šest od 13 opština, a u preostalima se privode kraju", rekao je Dačić.

Svečanosti su prisustvovali i predstavnik delegacije Evropske unije Štefan Hudolin, šef Predstavništva UNHCR-a u Srbiji Hans Šoder, kao i komesar za izbeglice i migracije Vladimir Cucić.

Vreme: 03.08.2019 14:17
Medij: kurir.rs
Link: https://www.kurir.rs/vesti/drustvo/3296953/novi-dom-za-20-porodica-u-vrnjackoj-banji-ministar-dacic-
Autori: @KurirVesti
Teme: Komesarijat za izbeglice Republike Srbije; Vladimir Cucić

Naslov: NOVI DOM ZA 20 PORODICA U VRNJAČKOJ BANJI: Ministar Dačić uručio ključeve stanova izbegličkim porodicama



U nove stanove u Vrnjačkoj banji danas je posle svečane dodele ključeva useljeno 20 porodica izbeglih iz Bosne i Hercegovine i Hrvatske. Izgradnja stanova u Vrnjačkoj Banji deo je Potprojekta 4 Regionalnog stambenog programa čija je vrednost 18,6 miliona evra, ...

U nove stanove u Vrnjačkoj banji danas je posle svečane dodele ključeva useljeno 20 porodica izbeglih iz Bosne i Hercegovine i Hrvatske.

Izgradnja stanova u Vrnjačkoj Banji deo je Potprojekta 4 Regionalnog stambenog programa čija je vrednost 18,6 miliona evra, od kojih je 16,6 deo iz Fonda Regionalnog stambenog programa kojim upravlja Banka za razvoj Saveta Evrope, a ostali deo od dva miliona evra je nacionalna kontribucija Republike Srbije.

"U okviru ovog Potprojekta gradi se 261 stan, a biće zbrinuto 1.233 porodica. Stanovi su izgrađeni i useljeni u šest od 13 opština, a u preostalima se privode kraju", rekao je prvi potpredsednik Vlade Srbije i predsednik Komisije za koordinaciju procesa trajne integracije izbeglica Ivica Dačić.

On je dodao da je zajedno sa ovim zgradama u Vrnjačkoj Banji, useljeno u Arilju 15 porodica, u Zrenjaninu 11, u Loznici 30, u Kladovu 10 i u Negotinu 20.

Na svečanosti povodom useljenja učestvovali su Štefan Hudolina iz Delegacije EU u Srbiji, koja je najveći donator Regionalnog stambenog programa, Hans Šoder, šef Predstavništva UNHCR-a u Srbiji, Vladimir Cucić, komesar za izbeglice i migracije, i Bojan Stević, državni sekretar Ministarstva državne uprave i lokalne samouprave, kao i domaćin, predsednik opštine Vrnjačka Banja Boban Đurović.

"U ovaj veliki projekat uključeno je mnogo institucija i ljudi a zahvaljujući njihovoj posvećenosti i predanosti danas smo ovde", rekao je Dačić i dodao da je ovaj projekat istinski primer u kom se ogleda uzajamna podrška i saradnja između Evropske unije i Republike Srbije.

"Sećanja se zasigurno ne mogu izbrisati, ali sam sasvim siguran da ovim danom, ovim trenutkom stvaramo nova sećanja, u kojima svi vi ovde prisutni temeljite spokoj i osećaj topline doma, zbog koje i ja osećam toplinu u srcu, jer sam svedok novih sećanja, blistavije i spokojnije budućnosti, koja će vašem potomstvu ostati kao istorija mirom protkana!", rekao je Dačih i pozvao porodice da bolne uspomene zamene iskrenim osmehom i otvore vrata budućnosti kakvu zaslužuju.

On je istakao i značaj podrške lokalne zajednice u rešavanja ovih problema i istakao da su "sve lokalne zajednice u Srbiji, bez izuzetka, demonstrirale solidarnost i pomogle izbeglicama u najtežim trenucima, kao što i danas pomažu njihovu integraciju, uključujući i kroz Regionalni stambeni program. "

Vreme: 03.08.2019 14:17
Medij: kurir.rs
Link: https://www.kurir.rs/vesti/drustvo/3296953/novi-dom-za-20-porodica-u-vrnjackoj-banji-ministar-dacic-
Autori: @KurirVesti
Teme: Komesarijat za izbeglice Republike Srbije; Vladimir Cucić

Naslov: NOVI DOM ZA 20 PORODICA U VRNJAČKOJ BANJI: Ministar Dačić uručio ključeve stanova izbegličkim porodicama

---

(Kurir.rs/Tanjug)

Vreme: 03.08.2019 14:17
Medij: rs.n1info.com
Link: http://rs.n1info.com/Vesti/a504870/Dacic-izbeglicama-iz-BiH-i-Hrvatske-urucio-kljuceve-20-stanova-u-
Autori: Redakcija
Teme: Vladimir Cucić; Komesarijat za izbeglice Republike Srbije

Naslov: Dačić izbeglicama iz BiH i Hrvatske uručio ključeve 20 stanova u Vrnjačkoj banji



Ministar spoljnih poslova Ivica Dačić je u Vrnjačkoj banji uručio ključeve 20 stanova porodicama koje su izbegle iz Bosne i Hercegovine i Hrvatske.

"Sećanja se zasigurno ne mogu izbrisati, ali sam sasvim siguran da ovim danom stvaramo nova sećanja u kojima svi vi ovde temeljite spokoj i osećaj topline doma", rekao je Dačić, a prenelo Ministarstvo spoljnih poslova.

Dačić je podsetio da je izgradnja stanova u Vrnjačkoj Banji deo Potprojekta 4 Regionalnog stambenog programa čija je vrednost 18,6 miliona evra.

On je kazao da je u taj "veliki projekat" uključeno mnogo institucija i ljudi i da predstavlja istinski primer u kom se ogleda uzajamna podrška i saradnja Evropske unije i Srbije.

Naveo je da se u okviru Potprojekta 4 gradi 261 stan, te da će biti zbrinuto 1.233 porodica.

"Stanovi su izgrađeni i useljeni u šest od 13 opština, a u preostalima se privode kraju", rekao je Dačić.

Svečanosti su prisustvovali i predstavnik delegacije Evropske unije Štefan Hudolin, šef Predstavništva UNHCR u Srbiji Hans Šoder, kao i komesar za izbeglice i migracije Vladimir Cucić.

kliping centar Srbije
www.ninamedia.rs

Vreme: 03.08.2019 14:39
Medij: rtv.rs
Link: http://www.rtv.rs/sr_lat/drustvo/vrnjacka-banja-u-nove-stanove-useljeno-20-izbeglickih-
Autori: Redakcija
Teme: Komesarijat za izbeglice Republike Srbije; Vladimir Cucić

Naslov: Vrnjačka Banja: U nove stanove useljeno 20 izbegličkih porodica



VRNJAČKA BANJA - U nove stanove u Vrnjačkoj Banji danas je posle svečane dodele ključeva useljeno 20 porodica izbeglih iz Bosne i Hercegovine i Hrvatske.

Izgradnja stanova u Vrnjačkoj Banji deo je Potprojekta 4 Regionalnog stambenog programa čija je vrednost 18,6 miliona evra, od kojih je 16,6 deo iz Fonda Regionalnog stambenog programa kojim upravlja Banka za razvoj Saveta Evrope, a ostali deo od dva miliona evra je nacionalna kontribucija Republike Srbije. "U okviru ovog Potprojekta gradi se 261 stan, a biće zbrinuto 1.233 porodica. Stanovi su izgrađeni i useljeni u šest od 13 opština, a u preostalima se privode kraju", rekao je prvi potpredsednik Vlade Srbije i predsednik Komisije za koordinaciju procesa trajne integracije izbeglica Ivica Dačić. On je dodao da je zajedno sa ovim zgradama u Vrnjačkoj Banji, useljeno u Arilju 15 porodica, u Zrenjaninu 11, u Loznici 30, u Kladovu 10 i u Negotinu 20. Na svečanosti povodom useljenja učestvovali su Štefan Hudolina iz Delegacije EU u Srbiji, koja je najveći donator Regionalnog stambenog programa, Hans Šoder, šef Predstavništva UNHCR-a u Srbiji, Vladimir Cucić, komesar za izbeglice i migracije, i Bojan Stević, državni sekretar Ministarstva državne uprave i lokalne samouprave, kao i domaćin, predsednik opštine Vrnjačka Banja Boban Đurović. "U ovaj veliki projekat uključeno je mnogo institucija i ljudi a zahvaljujući njihovoj posvećenosti i predanosti danas smo ovde", rekao je Dačić i dodao da je ovaj projekat istinski primer u kom se ogleda uzajamna podrška i saradnja između Evropske unije i Republike Srbije. "Sećanja se zasigurno ne mogu izbrisati, ali sam sasvim siguran da ovim danom, ovim trenutkom stvaramo nova sećanja, u kojima svi vi ovde prisutni temeljite spokoj i osećaj topline doma, zbog koje i ja osećam toplinu u srcu, jer sam svedok novih sećanja, blistavije i spokojnije budućnosti, koja će vašem potomstvu ostati kao istorija mirom protkana!", rekao je Dačić i pozvao porodice da bolne uspomene zamene iskrenim osmehom i otvore vrata budućnosti kakvu zaslužuju. On je istakao i značaj podrške lokalne zajednice u rešavanja ovih problema i istakao da su "sve lokalne zajednice u Srbiji, bez izuzetka, demonstrirale solidarnost i pomogle izbeglicama u najtežim trenucima, kao što i danas pomažu njihovu integraciju, uključujući i kroz Regionalni stambeni program".

kliping centar Srbije
www.ninamedia.rs

Vreme: 03.08.2019 14:39
Medij: danas.rs
Link: https://www.danas.rs/politika/dacic-izbeglicama-iz-bosne-i-hrvatske-urucio-kljuceve-20-stanova-u-
Autori: @OnlineDanas
Teme: Vladimir Cucić; Komesarijat za izbeglice Republike Srbije

Naslov: Dačić izbeglicama iz Bosne i Hrvatske uručio ključeve 20 stanova u Vrnjačkoj banji



Ministar spoljnih poslova Ivica Dačić danas je u Vrnjačkoj banji uručio ključeve od 20 stanova porodicama koje su izbegle iz Bosne i Hercegovine i Hrvatske.

Ivica Dačić Foto: EPA-EFE/ANDREJ CUKIC (Arhiva) "Sećanja se zasigurno ne mogu izbrisati, ali sam sasvim siguran da ovim danom stvaramo nova sećanja u kojima svi vi ovde temeljite spokoj i osećaj topline doma", rekao je Dačić, a prenelo Ministarstvo spoljnih poslova. Dačić je podsetio da je izgradnja stanova u Vrnjačkoj Banji deo Potprojekta 4 Regionalnog stambenog programa čija je vrednost 18,6 miliona evra. On je kazao da je u taj "veliki projekat" uključeno mnogo institucija i ljudi i da predstavlja istinski primer u kom se ogleda uzajamna podrška i saradnja Evropske unije i Srbije. Naveo je da se u okviru Potprojekta 4 gradi 261 stan, te da će biti zbrinuto 1.233 porodica. "Stanovi su izgradjeni i useljeni u šest od 13 opština, a u preostalima se privode kraju", rekao je Dačić. Svečanosti su prisustvovali i predstavnik delegacije Evropske unije Štefan Hudolin, šef Predstavništva UNHCR-a u Srbiji Hans Šoder, kao i komesar za izbeglice i migracije Vladimir Cucić. Ivica Dačić, srbijaBeograd

Datum: 03.08.2019
Medij: Radio Beograd 1
Emisija: Novosti dana
Autori: Redakcija
Teme: Regionalni program stambenog zbrinjavanja (RHP); Izbeglice iz EX Jugoslavije

	Početak	Trajanje
Emisija	03.08.2019 15:00:00	90:00
Prilog	03.08.2019 15:20:00	1:20

Naslov: Stanovi za izbeglice

Voditelj:

U nove stanove u Vrnjačkoj Banji useljeno je 20 porodica izbeglih iz Bosne i Hercegovine i Hrvatske. Ključeve im je uručio ministar spoljnih poslova Ivica Dačić. Javlja, Snežana Špica.

Reporter:

Posle više od dve decenije ponovo imaju svoje stanove, među 20 porodica koje su dobile ključeve i četvoročlana porodica Trišić.

Sagovornik 1:

Ovo nam znači previše, ovo je naš životni san, konačno smo dobili krov nad glavom i obezbedili budućnost naše dece.

Reporter:

Koliko Vas ima u porodici?

Sagovornik 2:

Šestoro, snaja u troje dece i ja. U životu, novi život stupamo i sve. Ne mogu.

Sagovornik 3:

Znači mnogo, 24 godine sam bio tu podstanar plaćam kiriju i sad neću plaćati kiriju, imaću svoj stan.

Reporter:

Do sada je stambeno zbrinuto 3800 porodica.

Sagovornik 4:

Nama je cilj da u narednih nekoliko godina potpuno rešimo i trajno rešimo problem stambeni problem izeglicama, a korisnicima želim da nigde odavde ne moraju silom više da se sele, ovo je Vaš dom i želim Vam miran život u narednom periodu.

Reporter:

U opštini Vrnjačka Banja u septembru počinje izgradnja još 20 stanova čime će trajno biti rešen stambeni problem izbeglica.

Vreme: 03.08.2019 15:04
Medij: Tanjug
Link: http://www.tanjug.rs
Autori: Redakcija
Teme: Vladimir Cucić

Naslov: U nove stanove useljeno 20 izbeglickih porodica

U nove stanove useljeno 20 izbeglickih porodica

VRNJACKA BANJA, 3. avgusta (Tanjug) - U nove stanove u Vrnjackoj Banji danas je posle svecane dodele kljuceva useljeno 20 porodica izbeglih iz Bosne i Hercegovine i Hrvatske.

Izgradnja stanova u Vrnjackoj Banji deo je Potprojekta 4 Regionalnog stambenog programa cija je vrednost 18,6 miliona evra, od kojih je 16,6 deo iz Fonda Regionalnog stambenog programa kojim upravlja Banka za razvoj Saveta Evrope, a ostali deo od dva miliona evra je nacionalna kontribucija Republike Srbije.

"U okviru ovog Potprojekta gradi se 261 stan, a bice zbrinuto 1.233 porodica. Stanovi su izgradeni i useljeni u šest od 13 opština, a u preostalima se privode kraju", rekao je prvi potpredsednik Vlade Srbije i predsednik Komisije za koordinaciju procesa trajne integracije izbeglica Ivica Dacic.

On je dodao da je zajedno sa ovim zgradama u Vrnjackoj Banji, useljeno u Arilju 15 porodica, u Zrenjaninu 11, u Loznici 30, u Kladovu 10 i u Negotinu 20.

Na svecanosti povodom useljenja ucestvovali su Štefan Hudolina iz Delegacije EU u Srbiji, koja je najveci donator Regionalnog stambenog programa, Hans Šoder, šef Predstavništva UNHCR-a u Srbiji, Vladimir Cucic, komesar za izbeglice i migracije, i Bojan Stevic, državni sekretar Ministarstva državne uprave i lokalne samouprave, kao i domacin, predsednik opštine Vrnjacka Banja Boban Đurovic.

"U ovaj veliki projekat ukljuceno je mnogo institucija i ljudi a zahvaljujuci njihovoj posvecenosti i predanosti danas smo ovde", rekao je Dacic i dodao da je ovaj projekat istinski primer u kom se ogleda uzajamna podrška i saradnja izmedu Evropske unije i Republike Srbije.

"Secanja se zasigurno ne mogu izbrisati, ali sam sasvim siguran da ovim danom, ovim trenutkom stvaramo nova secanja, u kojima svi vi ovde prisutni temeljite spokoj i osecaj topline doma, zbog koje i ja osecam toplinu u srcu, jer sam svedok novih secanja, blistavije i spokojnije buducnosti, koja ce vašem potomstvu ostati kao istorija mirom protkana!", rekao je Dacih i pozvao porodice da bolne uspomene zamene iskrenim osmehom i otvore vrata buducnosti kakvu zaslužuju.

On je istakao i znacaj podrške lokalne zajednice u rešavanja ovih problema i istakao da su "sve lokalne zajednice u Srbiji, bez izuzetka, demonstrirale solidarnost i pomogle izbeglicama u najtežim trenucima, kao što i danas pomažu njihovu integraciju, ukljucujuci i kroz Regionalni stambeni program. "

Kljuceve stanova dobile su izbeglicke porodice iz Bosne i Hercegovine i Hrvatske, koje imaju prebivalište na teritoriji opštine Vrnjacka Banja.

Izgradene su ukupno tri zgrade, dve sa po osam i jedna sa cetiri stambene jedinice.

Komesar za izbeglice i migracije Vladimir Cucic zahvalio se prvom potpredsedniku Vlade i svim ucesnicima u RSP kao i lokalnoj samoupravi koja je od pocetka imala sluha za nevolje izbeglica.

„Vrnjacka Banja jedna je od onih opština koje su devedesetih godina primile veliki broj izbeglica, u njoj su bila tri kolektivna centra i medu prvima je baš u ovoj opštini pocelo sa stambenim zbrinjavanjem najugroženijih izbeglickih porodica“, rekao je Cucuc i poželeo svim korisnicima dug i srecan život u novim domovima, saopšteno je iz Komesarijata.

Regionalni stambeni program zajednicki je višegodišnji program Republike Srbije, Bosne i Hercegovine, Crne Gore i Republike Hrvatske, koji ima za cilj da obezbedi trajna stambena rešenja za najugroženije izbeglicke porodice u regionu.

Vreme: 03.08.2019 15:04
Medij: Tanjug
Link: http://www.tanjug.rs
Autori: Redakcija
Teme: Vladimir Cucić

Naslov: U nove stanove useljeno 20 izbeglickih porodica

Sprovodi se uz podršku OEBS-a, UNHCR-a i Banke za razvoj Saveta Evrope, a finansiran je sredstvima Evropske unije, koja je i najveci donator, Sjedinjenih Americkih Država, Nemacke, Norveške, Italije, Švajcarske, Danske, Turske, Luksemburga, Španije, Kipra, Ceške, Madarske, Rumunije i Slovacke.

Vreme: 03.08.2019 16:17
Medij: 021.rs
Link: https://www.021.rs/story/Info/Srbija/220240/Komesarijat-za-izbeglice-Godisnjica-akcije-Oluja-pokusaji-
Autori: Redakcija
Teme: Komesarijat za izbeglice Republike Srbije

Naslov: Komesarijat za izbeglice: Godišnjica akcije Oluja, pokušaji uspostavljanja klime poverenja nisu dali mnogo rezultata

2811



Komesarijat za izbeglice i migracije Srbije saopštio je danas da ni 24 godina od hrvatske vojno-policijske akcije Oluja, u kojoj je iz svojih domova proterano 200.000 krajiških Srba, koji su u koloni dugoj desetine kilometara preko Bosne i Hercegovine bežali ka Srbiji, a život je izgubilo ili se vodi kao nestalo oko 1.700 ljudi, brojni pokušaji uspostavljanja klime poverenja u regionu nisu dali mnogo rezultata.

"Hrvatska će i ove godine 5. avgust slaviti kao dan pobede, kada je proterala preko 200.000 svojih građana, dok će Srbi paliti sveće oplakujući žrtve i tugujući za izgubljenim domovima, u znak sećanja na jedan od najmasovnijih egzodusa na našim prostorima u skorijoj istoriji", kaže se u saopštenju Komesarijata. Podseća se da je od početka ratova na prostorima bivše SFRJ 1991. godine, u Srbiji utočište potražilo blizu 618.000 Srba iz Hrvatske i BiH i više od 200.000 interno raseljenih sa Kosova i Metohije i ističe da je povratak Srba u Krajinu sporadičan, a "hrvatska država čini sve da se on nikad i ne desi, stvarajući atmosferu nacionalne netolerancije koja vraća region u devedesete". "Uprkos pomacima ostvarenim kroz proces regionalne saradnje i sprovođenje Regionalnog stambenog programa s Hrvatskom i dalje postoji više nerešenih pitanja veoma važnih za izbegličku populaciju: nije obnovljena uništena imovina, nije vraćeno oduzeto poljoprivredno zemljište srpskim vlasnicima; Republika Hrvatska nije sprovela Ustavni zakon o pravima nacionalnih manjina kojim se Srbima garantuje proporcionalna zastupljenost i zapošljavanje u organima državne uprave, policiji, pravosuđu i drugim javnim institucijama; nisu isplaćene penzije", navodi Komesarijat za izbeglice. U saopštenju se naglašava da posebno zabrinjava broj incidenata zasnovanih na nacionalnoj osnovi i proisteklih iz govora mržnje, kao i odsustvo zaštite srpskog jezika i pisma, iz čega se "jasno vidi da su izbeglice usmerene skoro isključivo na integraciju u Republici Srbiji, jer je proces povratka gotovo zaustavljen". Komesarijat za izbeglice i migracije Srbije zahvalio je međunarodnim organizacijama, bilateralnim donatorima i Delegaciji Evropske unije u Srbiji na svim uloženim sredstvima za rešavanje stambenih potreba izbeglica, ali napominje da se "ne smeju zaboraviti nerešena otvorena pitanja koja otežavaju postizanje trajnih rešenja za izbegličku populaciju". Pomen žrtvama hrvatske akcije "Oluja" 1995. biće održan 5. avgusta 2019. u 11 sati u Crkvi Svetog Marka u Beogradu, kao i u mnogim mestima širom Srbije, dodaje se u saopštenju Komesarijata. Autor: Tanjug Preuzimanje delova teksta ili teksta u celini je dozvoljeno bez ikakve naknade, ali uz obavezno navođenje izvora i uz postavljanje linka ka izvornom tekstu na www.021.rs. Preuzimanje fotografija je dozvoljeno samo uz saglasnost autora.

Vreme: 03.08.2019 16:33
Medij: novosti.rs
Link: http://www.novosti.rs/vesti/naslovna/drustvo/aktuelno.290.html:810094-U-nove-stanove-useljeno-20-
Autori: @Novostionline
Teme: Komesarijat za izbeglice Republike Srbije; Vladimir Cucić

Naslov: U nove stanove useljeno 20 izbegličkih porodica



U nove stanove u Vrnjačkoj banji danas je posle svečane dodele ključeva useljeno 20 porodica izbeglih iz Bosne i Hercegovine i Hrvatske. Izgradnja stanova u Vrnjačkoj Banji deo je Potprojekta 4 Regionalnog stambenog programa čija je vrednost 18,6 miliona evra, od kojih je 16,6 deo iz Fonda Regionalnog stambenog programa kojim upravlja Banka za razvoj Saveta Evrope, a ostali deo od dva miliona evra je nacionalna kontribucija Republike Srbije. "U okviru ovog Potprojekta gradi se 261 stan, a biće zbrinuto 1.233 porodica. Stanovi su izgrađeni i useljeni u šest od 13 opština, a u preostalima se privode kraju", rekao je prvi potpredsednik Vlade Srbije i predsednik Komisije za koordinaciju procesa trajne integracije izbeglica Ivica Dačić. PROČITAJTE JOŠ - On je dodao da je zajedno sa ovim zgradama u Vrnjačkoj Banji, useljeno u Arilju 15 porodica, u Zrenjaninu 11, u Loznici 30, u Kladovu 10 i u Negotinu 20. Na svečanosti povodom useljenja učestvovali su Štefan Hudolina iz Delegacije EU u Srbiji, koja je najveći donator Regionalnog stambenog programa, Hans Šoder, šef Predstavništva UNHCR-a u Srbiji, Vladimir Cucić, komesar za izbeglice i migracije, i Bojan Stević, državni sekretar Ministarstva državne uprave i lokalne samouprave, kao i domaćin, predsednik opštine Vrnjačka Banja Boban Đurović. "U ovaj veliki projekat uključeno je mnogo institucija i ljudi a zahvaljujući njihovoj posvećenosti i predanosti danas smo ovde", rekao je Dačić i dodao da je ovaj projekat istinski primer u kom se ogleda uzajamna podrška i saradnja između Evropske unije i Republike Srbije. PROČITAJTE JOŠ - "Sećanja se zasigurno ne mogu izbrisati, ali sam sasvim siguran da ovim danom, ovim trenutkom stvaramo nova sećanja, u kojima svi vi ovde prisutni temeljite spokoj i osećaj topline doma, zbog koje i ja osećam toplinu u srcu, jer sam svedok novih sećanja, blistavije i spokojnije budućnosti, koja će vašem potomstvu ostati kao istorija mirom protkana!", rekao je Dačići pozvao porodice da bolne uspomene zamene iskrenim osmehom i otvore vrata budućnosti kakvu zaslužuju. On je istakao i značaj podrške lokalne zajednice u rešavanja ovih problema i istakao da su "sve lokalne zajednice u Srbiji, bez izuzetka, demonstrirale solidarnost i pomogle izbeglicama u najtežim trenucima, kao što i danas pomažu njihovu integraciju, uključujući i kroz Regionalni stambeni program. "

Datum: 03.08.2019
Medij: Happy
Emisija: Telemaster
Autori: Redakcija
Teme: Izbeglice iz EX Jugoslavije

	Početak	Trajanje
Emisija	03.08.2019 17:25:00	65:00
Prilog	03.08.2019 17:45:00	0:47

Naslov: Novi stanovi

716

Voditeljka:

U nove stanove u Vrnjačkoj banji je posle svečane dodele ključeva useljeno 20 porodica izbeglih iz Bosne i Hercegovine i Hrvatske. Izgradnja stanova u Vrnjačkoj Banji deo je Potprojekta 4 Regionalnog stambenog programa čija je vrednost 18,6 miliona evra, od kojih je 16,6 deo iz Fonda Regionalnog stambenog programa kojim upravlja Banka za razvoj Saveta Evrope, a ostali deo od dva miliona učešće je Srbije. U okviru ovog Potprojekta gradi se 261 stan, a biće zbrinuto 1.233 porodica. Stanovi su izgrađeni i useljeni u šest od 13 opština, a u preostalima se privode kraju, rekao je prvi potpredsednik Vlade Srbije i predsednik Komisije za koordinaciju procesa trajne integracije izbeglica, Ivica Dačić.

Naslov: Stanovi za izbeglice

Spiker:
Ministar spoljnih poslova danas je u Vrnjačkoj banji uručio ključeve 20 stanova porodicama koje su izbegle iz Bosne i Hercegovine i Hrvatske. Dačić je podsetio da je gradnja stanova u Vrnjačkoj Banji koštala 18,6 miliona evra i da je u taj veliki projekat uključeno mnogo institucija i ljudi što, kako kaže, predstavlja istinski primer u kojem se ogleda uzajamna podrška i saradnja Evropske unije i Srbije. U okviru Potprojekta 4 gradi se 261 stan, gde će biti zbrinuto više od 1.200 ljudi.

Vreme: 03.08.2019 18:00
Medij: novosti.rs
Link: http://www.novosti.rs/vesti/kultura.71.html:809883-Potomak-i-predak-srpskog-duhovnog-plemstva
Autori: @Novostionline
Teme: Komesarijat za izbeglice Republike Srbije

Naslov: Potomak i predak srpskog duhovnog plemstva



Sećanje na Branu Crnčevića (1933-2011) i njegov rad u Matici iseljenika

Nevreme kao sneg otkriva duboke i plitke tragove, nogu i ruku, zverke i čoveka, a vreme sve zatrpava i briše. Pogotovo ako je prezasićeno istorijom. Mnogi se već maglovito prisećaju početka devedesetih minulog veka i onog kovitlaca u kome su se iznenada obreli narodi druge Jugoslavije, posebno Srbi. Osim invalida i ratnika, izbeglica i prognanika koji se, dobrano obmanuti i poniženi, danas prepiru sa svojom sudbinom. Oni što su ih nekad gurali da se hvataju za grla sa drugim narodima i inovercima sad ih guraju u tmasti zagrljaj. Tako se još jednom ponavlja mantra o odnosu velikih i malih naroda, kao u igri mačke i miša. Ni ja se ne sećam mnogih detalja iz tih prvih ratnih godina, a te pojedinosti ponekad uverljivije svedoče o istorijskim zbivanjima nego uopštene predstave, pa i dokumenta. Sluteći krvavi dramski rasplet, u Srbiji su uoči rata osnovana brojna zavičajna udruženja Srba poreklom sa zapadnih strana, a njihove krovne organizacije bile su Udruženje Srba iz Hrvatske i Udruženje Srba poreklom iz BiH u Srbiji. Nešto kasnije osnovan je i Crnogorski sabor srpske sloge. Bila su to društva zabrinutih ljudi, intelektualaca, pisaca, umetnika, preduzetnika i građana sa izraženim osećanjem nacionalne solidarnosti. Iako su to bili prvi dani višestranačja, stranačka opredeljenja nisu negativno uticala na rad udruženja, naprotiv, pripadnost članova različitim političkim opcijama osnaživala je njihovo delovanje, nacionalna pripadnost i patriotska dužnost pretpostavljane su partijskim programima. Kad su hiljade izbeglica i prognanika počele da pristižu u Srbiju, ustanovljeno je Ministarstvo za Srbe izvan Srbije i Komesarijat za izbeglice. Prvi ministar bio je Stanko Cvijan, a komesar Dobrica Vulović. Zavičajna udruženja su se ubrzo pretvorila u neku vrstu paralelnog Crvenog krsta i, nehoteći, upućena na najtešnju saradnju sa Komesarijatom i nadležnim ministarstvom, kao i biroima vlade Republike Srpske i Srpske Krajine, koji su bili svojevrsne ambasade. Tih šest-sedam ratnih i poratnih godina, predsedavao sam, u dva mandata, Udruženju Srba iz BiH. Sedište našeg udruženja bilo je u zgradi na Terazijama br.3, na osmom i devetom spratu. Na prvom spratu bio je Biro krajiških Srba, Demokratska stranka je bila na četvrtom, a Srpski pokret obnove na desetom. Bio sam u rukovodstvu Demokrata, i Udruženje je imalo njihovu punu podršku, kao i bezrezervnu pomoć socijalista i radikala, sve do zavođenja sankcija Republici Srpskoj. Sa Srpskim pokretom obnove nije bilo nikakve saradnje. Nekolike godine sam gotovo po ceo dan, a ponekad i noć, provodio u Udruženju. Tamo je svagda poveća grupa ljudi očekivala neku pomoć. Pomagali smo koliko smo mogli i umeli, ali neka o tome svedoči neko drugi, neuljudno je hvaliti svoju kuću. PROČITAJTE JOŠ - Jedna od najprivlačnijih adresa za izbegle i prognane, u ratnim godinama, bila je Matica iseljenika Srbije, u Nušićevoj ulici, čiji je predsednik bio Brana Crnčević. Sve humanitarne ustanove delile su poslove, Komesarijat je bio zadužen za smeštaj, a Crveni krst i zavičajna udruženja su prikupljali svakojaku pomoć ne samo za izbegle i prognane, nego i za narod i vojsku u BiH i Hrvatskoj, jer tamo gotovo niko nije privređivao, ni orao ni sejao nekoliko godina. Matica je bila kuća utehe i nade novih beskućnika; dočekivala je, smeštala, hranila, lečila, delila čak i malu finansijsku pomoć. Crnčević je nekim čudom obavljao i ono što niko drugi nije mogao, otvarao vrata koja ni ministru nisu otvarana, prosto "otimao" od države, sponzora i dobrotvora, i delio ojađenom narodu. Budući da smo bili stotinak koraka udaljeni, gledao sam svaki dan kolonu nevoljnika kako stoje u redu ispred Matice. Red je često iz Nušićeve krivudao prema Terazijama. A unutra, u Matici, u povećem prostoru ispred Crnčevićeve

kancelarije, kad god bih tamo svratio, zaticao sam desetine pogruženih i onemoćalih koji nisu znali kuda će ni šta će. Kafa, čaj, sok, čaša vode, pa i neki dinar ili marka, da se malo okrepe i priberu, u jadu i nesreći ni to nije bilo malo. U početku sam se pitao šta to tera Crnčevića da ovako predano obavlja ovaj misionarski posao kad on nije prekodrinski izdanak. Dotad sam mislio da Crnac baš ne voli da crnči, da olako zlostavlja svoje zlatno pero i svoj dar, da voli ironične šale, političke viceve i šaputanja, a ponekad i da ujede, onako uz pivo, kao što Sremac u bircuzu recne bricom. To mi nekako nije pasovalo uz ovo njegovo podvižništvo. Znao sam da je blizak sa predsednikom Miloševićem i njegovim velmožama, da je poslanik vladajuće partije čiji nije član, da "šefu" sme da kaže sve što misli... Sve, osim šta misli o njegovoj ženi, ne bi bilo pristojno. Ona ga nije volela, valjda zato što je pretpostavljala šta o njoj misli. Sve sam to znao, ali Crnčević nije radio kao službenik režima nego kao službenik naroda, ta služba je zapremala njegovu dušu i um. On je oduživao neki svoj duševni dug. Tek kad sam doznao za njegove "rane jade", sirotišta i domove u kojima je boravio za vreme Drugog velikog rata, knjiga mi se sama otvorila. Rođen je u Kovačici, rastao u Rumi i rano ostao bez oca, majka mu se ubrzo preudala, a on se obreo u sirotištu u Vrnjačkoj Banji. Potom iz doma u dom po okupiranioj Srbiji, sve do sela Crljenca kod Petrovca na Mlavi. Boravak u domovima za siročad produžio je i posle rata. Kao dete, čini se, po dobru je upamtio te ratne pansione Tome Maksimovića, legendarnog Nedićevog komesara za izbeglice. Znao je i za njegovu potonju tragičnu sudbinu, jedan od najvećih grehova novog režima. Sa Branom nikad o tome nisam razgovarao, nije rado zapodevao tu priču, ali sam uveren da se onaj bivši dečak iz Vrnjačke Banje, pola veka šćućuren negde u njegovim nedrima, najednom uspravio i raširenih ruku počeo dočekivati nevoljne goste početkom devedesetih na Terazijama. Nove goste na staroj stazi. Crnčević nije bio nikom ništa dužan, samo je dostojno namirivao svoj patriotski dug. U pesmi "Sokolovi" kaže: Svi mi dugujemo sebe nekoj deci// Budimo potomci, da bi bili preci. Kod Brane sam odlazio kad bi mi nešto posebno trebalo, kad sam ne bih mogao nešto da rešim, kad mi komesar Vulović, ni ministar Cvijan - koji je kao Krajišnik bio i član Glavnog odbora našeg udruženja - nisu mogli pomoći. Obično bih na brzinu telefonirao. Sekretarica je podizala slušalicu i dodavala je Brani - još nije bilo mobilnih telefona, tek su stigli prvi pejdžeri. Crnac me najčešće nije pitao ni kako sam ni šta radim. - Kaži! Ili: Šta ti treba? - presekao bi. I ja sam diktirao, a on bi se, još dok ja slušam, mrtav ozbiljan, obraćao sekretarici: - Major Đogo naređuje... I to je bilo sve. Naravno, namerno je držao otvorenu vezu. Samo ako bih ga uhvatio u trenutku predaha terao je komendiju. U časovima milosti unapređivao me čak u pukovnika, doduše, taj čin je dodeljivao i Kaporu i Toholju, što je zadiralo u moju sujetu. Za utehu, naredbe su gotovo uvek bile izvršene. Jednom me je pozvao da mi svečano uruči portret - koji i sad visi na zidu mog stana - malo ulje na platnu, sa zatvorskim brojem na prsima, koji je uradio i njemu doneo da mi preda nepoznati umetnik. Brana je zaboravio njegovo ime. - Bogati, tebe slikaju ko Broza - podsmehivao se, nastavljajući da varira ovu omiljenu temu. Nisam siguran da su ove nekolike rečenice glasile baš ovako, ali ovako ili slično, ne mari, Crnac majoru neće zameriti. Danas mnogi nerado govore o našem ratnom udesu; raspad velike države i komadanje Srbije, beda i beznađe, demonizovanje i poniženje srpskog naroda, umnožili su mutne glave i pobrkali vrednosna merila časti i beščašća. U nadi da će i ovo međuvreme jednom morati izaći na popravni ispit, neka ovo prisećanje bude mali omaž Branislavu Brani Crnčeviću, potomku i pretku srpskog duhovnog plemstva.

Datum: 03.08.2019
Medij: RTS1
Emisija: Dnevnik 2/RTS1
Autori: Redakcija
Teme: Izbeglice iz EX Jugoslavije

	Početak	Trajanje
Emisija	03.08.2019 19:30:00	45:00
Prilog	03.08.2019 19:43:00	0:53

Naslov: Novi stanovi

Spiker:

U Vrnjačkoj banji 20 porodica izbeglih iz Hrvatske, BiH uselilo se u nove stanove koji su deo regionalnog stambenog programa u okviru kojeg se gradi 261 stan. Stanovi su završeni i useljeni u 6 od 13 opština. A u preostalim se privodu kraju, kaže potpredsednik Vlade i predsednik Komisije za koordinaciju procesa trajne integracije izbeglica Ivica Dačić.

Ivica Dačić, ministar inostranih poslova Srbije:

Sećanja se zasigurno ne mogu izbrisati. Ali sam sasvim siguran da ovim danom, ovim trenutkom stvaramo nova sećanja u kojima svi vi ovde prisutni temeljite spokoj i osećaj topline doma, zbog koje naravno, i svi mi osećamo toplinu u srcu, jer smo svedoci vaših novih sećanja, blistavije i spokojnije budućnosti koja će vašem potomstvu ostati kao istorija koja je protkana mirom.

Datum: 04.08.2019
Medij: Dnevnik
Rubrika Politika
Autori: Redakcija
Teme: Regionalni program stambenog zbrinjavanja (RHP); Izbeglice iz EX Jugoslavije

Napomena:
Površina: 62



Naslov: U VRNjAČKOJ BANjI STANOVI ZA 20 IZBEGLIČKIH PORODICA

У ВРЊАЧКОЈ БАЊИ СТАНОВИ ЗА 20 ИЗБЕГЛИЧКИХ ПОРОДИЦА

У нове станове у Врњачкој Бањи је усељено 20 породица избеглих из Босне и Херцеговине и Хрватске. Изградња станова у Врњачкој Бањи део је Потпројекта 4 Регионалног стамбеног програма чија је вредност 18,6 милиона евра. „У оквиру овог Потпројекта гради се 261 стан, а биће збринуто 1.233 породица. Станови су изграђени и усељени у шест од 13 општина, а у преосталима се приводе крају", рекао је потпредседник Владе Србије Ивица Дачић.



kliping centar Srbije
www.ninamedia.rs

Datum: 04.08.2019
Medij: Alo
Rubrika Društvo
Autori: Redakcija
Teme: Regionalni program stambenog zbrinjavanja (RHP); Izbeglice iz EX Jugoslavije
Naslov: Ključevi za 20 izbegličkih porodica u Vrnjačkoj Banji

Napomena:
Površina: 128

Strana: 6



FOTO: RTS



Ključevi za 20 izbegličkih porodica u Vrnjačkoj Banji

U nove stanove u Vrnjačkoj Banji juče je posle svečane dodele ključeva useljeno 20 porodica izbeglih iz Bosne i Hercegovine i Hrvatske.

Izgradnja stanova u Vrnjačkoj Banji deo je Potprojekta 4 Regionalnog stambenog programa, čija je vrednost 18,6 miliona evra, od kojih je 16,6 deo iz Fonda Regionalnog stambenog programa kojim upravlja Banka za razvoj Saveta Evrope, a ostatak od dva miliona evra je nacionalna kontribucija Republike Srbije.

- U okviru ovog potprojekta gradi se 261 stan, a biće zbrinute 1.233 porodice. Stanovi su izgrađeni i useljeni u šest od 13 opština, a u preostalima se privode kraju - rekao je prvi potpredsednik Vlade Srbije i predsednik Komisije za koordinaciju procesa trajne integracije izbeglica Ivica Dačić.

On je dodao da je u isto vreme kad i porodice u Vrnjačkoj Banji, useljeno 15 porodica u Arilju, u Zrenjaninu 11, u Loznici 30, u Kladovu 10 i u Negotinu 20.

kliping centar Srbije
www.ninamedia.rs

Datum: 04.08.2019
Medij: Politika
Rubrika Politika
Autori: Radoje Arsenić
Teme: Izbeglice iz EX Jugoslavije

Napomena:
Površina: 1233

Naslov: Velika srpska tragedija

Strana: 1,6

24 ГОДИНЕ ОД „ОЛУЈЕ"

Велика српска трагедија



Фото Александар Келић

Хрватска војно-полицијска акција августа 1995. била је завршни печат на етничко чишћење Срба, које ни до данас не признаје ниједна утицајнија политичка странка у Републици Хрватској

*Радоје Арсенић**

Дочекали смо, ево, и 24. годишњицу хрватске војно-полицијске акције „Олуја", која је – баш како је то пожелео и наложио тадашњи председник Републике Хрватске Фрањо Туђман (што потврђују чувени „брионски транскрипти") – збрисала српски народ из Крајине у којој су генерацијама живели као већинско становништво. За хрватску страну „величанствена победа" и разлог за еуфорично славље сваке године, а за српску велика трагедија и најтежи егзодус после усташког покушаја биолошког уништења током НДХ у Другом светском рату.

Тих дана био сам у Загребу, уосталом као и свих тих ратних и поратних година као стални дописник „Политике", и гледајући из данашње перспективе били су то свакако најтрауматичнији дани моје професионалне каријере.

Гледао сам и сведочио о чупању корена и уништавању народа који се по нечијој суманутој замисли није уклапао у ренесансу хрватске државе. Превише догађаја и чињеница указивало је да се, упркос упорним службеним негирањима, радило само о наставку, у новим околностима, оне старе ендехазијске тезе о „реметилачком народу". Наравно, радило се о Србима у Хрватској (не о „хрватским Србима" како је то већ постала мантра оних од којих никада нећете чути израз „српски Хрвати", „српски Албанци" итд., што само указује о чему је заправо реч).

Испред манастира Крушедол данас обележавање Дана сећања на страдале и прогнане Србе у „Олуји"

Како је и зашто до тога дошло у међувремену је написано много књига, небројени новински чланци, одржани многи округли и слични столови, али се у одговору на то питање није знатније одмакло.

Баш као ни у стварном привођењу правди починилаца и налогодаваца ратних злочина. Последице и „репови" тих збивања, у којима истина, правда и правичност добијају тежину празних речи, само указују да смо, ево, 24 године после „Олује", плус још четири године пређавог рата, практично још једном ногом у том трагичном времену.

страна 6

kliping centar Srbije
www.ninamedia.rs

24 ГОДИНЕ ОД „ОЛУЈЕ"

Велика српска трагедија

Са прве стране

Сведок сам и како је то изгледало после оног великог рата. Наиме, рођен сам у првој години слободе (1946), после 20 година од краја рата уписао сам факултет, а тај рат ми је био тада нека далека прошлост позната само из књига и школске историје. Отприлике као и српски устанци против османлијских окупатора, с том разликом што су још били живи бројни учесници и сведоци тог рата.

Земља у којој смо живели, међутим, стално се развијала и напредовала, што је вероватно и утицало на такав осећај и однос према Другом светском рату. Сада је од рата прошло већ непуних четврт века, а ми се још натежемо и бакћемо с његовим последицама.

Како људско сећање, без обзира на трауматична искуства, временом бледи, завирио сам у своје белешке из тих дана да се подсетим. У четвртак, 3. августа 1995, записао сам: „Све се згуснуло. Напад на Крајину само што није почео. Два дана заредом амерички амбасадор Галбрајт на свој захтев долази код Туђмана. Јуче је био код Милана Бабића. Галбрајт је данас обавестио јавност да је Бабић пристао да преговара о плану 3-4, тј. мирној реинтеграцији у Републику Хрватску."

Два пријатеља

У суботу, 5. августа, у рано јутро одвезао сам ауто на сервис, баш испред комплекса зграда у којима је био Главни штаб Хрватске војске (а пре ње команда 5. армије ЈНА). Видим необичну слику: све је пусто, околне улице су блокиране запрекама, а у сервис долази хрватски официр којем неко од запослених показује простор испражњен од возила. Видим да се нешто несвакидашње дешава, а о чему је реч сазнајем на радију у дописништву. Тада сам записао:

„Прво је кратко јављено у подне, а затим званично потврђено из врховне команде ХВ-а у 15 часова – Книн је пао! Хрватска војска је ушла у Книн, а на Книнској тврђави – стално истичу – вијори се хрватски барјак дугачак 20 метара. Око 20 часова звао ме из Лондона Душко Симић. Дао сам фоно-извештај за ТВ Политику."

Нешто пре тога близу дописништва видим надреалну сцену, о чему сам записао: „Данас пре подне, пред хотелом 'Дубровник', необичан призор: седе два пријатеља и нешто пију, у мајицама без рукава, јер је врло топло. Онај крупни на великој мишици има утетовирано слово 'У' с бомбом која се дими унутар слова – значи, заклети усташа. А онај други, мањи и суњав, на подлактици има крупним словима утетовирано 'ЈНА', и још нешто пише испод. Ваљда датум када је био у војсци. Апсурдан призор, и трагикомичан."



Обележавање годишњице „Олује" у Београду 2016. године

У својој „ослободилачкој акцији" (како је стално називају) Хрватска војска је, у ствари, напала заштићене зоне УН, али то као да никоме не смета. Уз то, стиже све више података о ратним злочинима које чине припадници хрватских оружаних снага – убиства, пљачке, уништавање српских места ватром и експлозивом и већ се назире слика планираног етничког чишћења.

Прво је кратко јављено у подне, а затим званично потврђено из врховне команде ХВ-а у 15 часова – Книн је пао! Хрватска војска је ушла у Книн, а на Книнској тврђави – стално истичу – вијори се хрватски барјак дугачак 20 метара. Око 20 часова звао ме из Лондона Душко Симић. Дао сам фоно-извештај за ТВ Политику

Неколико дана после почетка „Олује" записао сам: „Избеглицама који су пролазили кроз Сисак према ауто-путу за Србију – приређен је линч у кордону. Још један живи приказ 'хрватске културе' којом се толико диче. Увече на Дневнику ХРТ-а гледам морбидну и потпуно апсурдну сцену: хрватски војници 'ослобађају' Србе – српско антиуташко установничко место. Види се мртав цивил у својој кући, а уз њега седи његов шарени пас и презриво гледа снимателе. Хрвати владају Србом! Хоће ли и у Срб населити Хрвате и како ће се онда звати? Ко је добио 'част' да 'ослободи' Србе од Срба? Зашто су Хрвати морали да пуцајући улазе и у Србе? Срамота за Хрватску, за Хрвате и за њихово потомство! Људска глупост је заиста безгранична."

Лаж има лице истине

И после свега, шта је у ствари постигла и показала „Олуја"? Постигла је оно што први председник независне Хрватске, Фрањо Туђман, није ни крио: Срби су сведени на 3–4 одсто у становништву РХ (с преко 12 одсто без оних бројних који су се изјашњавали као Југословени), баш како је својевремено и најавио, и тако се Хрватска решила „реметилачког народа". Цена по којој је то урађено у Хрватској уопште није тема, а уколико неко и покуша о томе да говори одмах је обележен као антихрват, издајник, у најмању руку као „србољубац" или „југословен", што је и данас међу најтежим увредама равним оним највулгарнијим псовкама.

Да се радило о школском примеру етничког чишћења службено не сматра ниједна озбиљнија политичка странка, јер би онда морали да покрену и правосудне поступке против одговорних, због ратним злочинцима на хрватској страни ретка су као бели јелени иако је то било међу три најважнија услова за примање Хрватске у ЕУ итд. Међу тим условима било је и омогућавање повратка избеглих и прогнаних Срба, али је читавим системом препрека и кочница и то сведено практично на симболику. Све неподопштине су утлавном познате, али се мало шта од тога решава. У међувремену рачун расте, а ко ће га на крају плаћати као да никог није брига. Оркестар свира музику за плес док брод тоне.

Сећање на „Олују", барем из српског угла, има две димензије: једна је одавање пијетета невиним жртвама, које се управо због властитог мира и поуке не смеју никада да забораве. Друга је у ствари подсећање на време у којем живимо, на цивилизацију која нас окружује. Да живимо у времену двоструких стандарда које кроје велики и јаки, да лаж има лице истине, а правда буквално завезане очи, да приче о демократији, људским правима и правди служе за превођење жедних преко воде. Да је, све у свему, лицемерје носећи стуб тог лажног морала. Али и да је излаз из свега тога оно што је наш народ на основу дугог напаћеног искуства давно дефинисао мудрошћу – у се и у своје кљусе! И зато требамо сваке године обележавати „Олују" и сећати се.

Систематско паљење

Тадашњи извештач „Новог листа" из Ријеке, а сада слободни новинар и публициста Драго Пилсел, записао је прошле године поводом годишњице „Олује": „Призоре систематске палежи, опште и темељите пљачке те страха на лицима преосталих Срба, како у касарни коју су чували Канађани у Книну, тако и у околним селима, носићу у себи, верујем, до краја живота. А када пређем реку смрти, слутим, дружићу се с побијеним Србима."

**Радоје Арсенић је цео радни век провео у „Политици" као стални дописник из Хаага, а извештавао је и све време последњег рата у којем је нестала Југославија. У пензији је од 2012. године*

kliping centar Srbije
www.ninamedia.rs

Datum: 04.08.2019
Medij: Večernje novosti
Rubrika Događaji
Autori: Redakcija
Teme: Izbeglice iz EX Jugoslavije
Naslov: STANOVI IZBEGLIM PORODICAMA

Napomena:
Površina: 36



Strana: 6

ИВИЦА ДАЧИЋ У ВРЊАЧКОЈ БАЊИ УРУЧИО КЉУЧЕВЕ

СТАНОВИ ИЗБЕГЛИМ ПОРОДИЦАМА

МИНИСТАР спољних послова Ивица Дачић јуче је у Врњачкој Бањи уручио кључеве од 20 станова породицама које су избегле из Босне и Херцеговине и Хрватске.

- Сећања се засигурно не могу избрисати, али сам сасвим сигуран да овим даном стварамо нова сећања у којима сви ви овде темељите спокој и осећај топлине дома - рекао је Дачић, а пренело Министарство спољних послова.

Дачић је подсетио да је изградња станова у Врњачкој Бањи део Потпројекта 4 Регионалног стамбеног програма чија је вредност 18,6 милиона евра.

kliping centar Srbije
www.ninamedia.rs

Datum: 04.08.2019
Medij: Kurir
Rubrika Vesti
Autori: NEVENA TOMAŠEVIĆ
Teme: Izbeglice iz EX Jugoslavije

Napomena:
Površina: 863

Naslov: NOVI SAD GRADI STANOVE ZA PROGNANE SRBE

Strana: 6,7



GODIŠNJICA „OLUJE“ NEKOME JE NAPOK

NOVI SAD GRADI STA ZA PROGNANE S



- Budući stanari plaćaće zakup stanova po ceni nižoj od tržišne
- Stanari će imati pravo otkupa stanova po ceni nižoj od tržišne, a maksimalno po 810 evra po kvadratu
- Od Grada Novog Sada za 32 izbegličke porodice ranije su obezbeđena seoska domaćinstva
- Montažne kuće obezbeđene su za 17 izbeglih porodica
- Pomoć Grada u građevinskom materijalu za adaptaciju ili završetak gradnje porodičnih kuća dobile su 83 porodice

Dočekali Za 276 izbegličkih porodica iz Hrvatske i Bosne i Hercegovine do kraja godine biće okončana agonija duga dve i po decenije jer će im gradonačelnik Miloš Vučević tada uručiti ključeve novih stanova

NEVENA TOMAŠEVIĆ
nevena.tomasevic@kurir-info.rs

Branka Maksimović (32), inženjerka građevine, živi danas novi život u Novom Sadu, na zasluženom radnom mestu.

Ali na dan kada je pre 24 godine kao osmogodišnja devojčica stigla na traktoru u Veternik, ne zaboravlja svoje sunarodnike prognane u „Oluji“, ali i dobrotvore koji su joj pomogli da krene u novi život i koji će uskoro stotinama izbegličkih porodica omogućiti kvalitetan život dodelom novoizgrađenih stanova.

Život u dva kofera

Rasplakala je Srbiju pre dve godine pričom o životu jedne porodice naprasno spakovanom u dva kofera na traktoru, a onda je dobila posao u struci, u Gradskoj upravi za građevinsko zemljište i investicije Grada Novog Sada.

- Nisam ni sanjala da ću se jednog dana naći u društvu patrijarha, predsednika Srbije i RS i gradonačelnika Novog Sada, da ću stojeći pored svih važnih ljudi u zemlji ispričati svoju priču, koja je i priča hiljade i hiljade prognanih. Osetila sam da je napokon nekom stalo do svih nas. Dobila sam posao u struci i drago mi je što vidim da je počela izgradnja stanova za izbeglice u Veterniku - kaže Branka i u šali dodaje da na Srbiju samo može da se požali zato što još nije srela onog pravog.

Gradonačelnik Novog Sada Miloš Vučević ističe da je ponosan što je u vlasti koja je, posle mnogo godina, srušila zid ćutanja o stradanju sopstvenog naroda, o neviđenom etničkom čišćenju Srba iz Hrvatske.

- Prvi dani avgusta nisu samo vreme da saosećamo sa žrtvama već i da kažemo šta smo nakon godina propuštenih šansi, jer bivšu vlast to nije zanimalo, učinili da se svi izbegli osećaju dostojno čoveka - naglašava Vučević i dodaje da s nestrpljenjem očekuje kraj godine, kada će 276 porodica dobiti ključeve svojih stanova u Veterniku.

94
STANA GRAD ĆE PODIĆI NA JOŠ JEDNOJ LOKACIJI U VETERNIKU UMESTO 74, KOLIKO JE RANIJE PLANIRANO

Dugo se čekalo

Uporedo s tim, dodaje Vučević, počinje izgradnja još dve stambene jedinice za 245 izbegličkih porodica.

- Voleo bih da nisu morali

Datum: 04.08.2019
Medij: Kurir
Rubrika Vesti
Autori: NEVENA TOMAŠEVIĆ
Teme: Izbeglice iz EX Jugoslavije
Napomena:
Površina: 863
Naslov: NOVI SAD GRADI STANOVE ZA PROGNANE SRBE
Strana: 6,7



ON STALO DO IZGNANIH

ANOVE SRBE

I izbeglice tema

SVAĐA VLASTI I OPOZICIJE

.: Novosadske vlast i opozicija prepucavale su se u vezi s tim ko je kriv što se na izgradnju stanova za izbeglice čekalo 19 godina, računajući od 2000. DS tvrdi da su sredstva obezbeđena na donatorskoj konferenciji u Sarajevu aprila 2012, zahvaljujući Vladi Srbije koju je tada ta stranka vodila. SNS pita zašto pre toga ništa nisu preduzeli, posebno za dva mandata u Novom Sadu, gde nije postojao ni akcioni plan, a plus su imali sredstva u republičkom budžetu. SNS podseća da je izgradnja stanova za izbeglice bila jedan od prvih projekata Miloša Vučevića kao novog gradonačelnika.



Ispunio obećanje... Nikola Vučević



• Branka Maksimović je pre 24 godine kao osmogodišnja devojčica stigla na traktoru u Veternik

• Danas radi u struci i konačno će imati svoj krov nad glavom

da čekaju 24 godine da dobiju krov nad glavom. Grad Novi Sad je radio sve što je mogao otkad je SNS na vlasti. Te 2012. godine sačekalo me je - ništa! Krenuli smo od praznog papira. Bez obzira na sve teškoće i restriktivne budžete, nisam dozvolio da nema novca za pomoć sugrađanima proteranim sa svojih ognjišta. Kupovali smo ogrev, građevinski materijal, montažne kuće, lekove i namirnice za najsiromašnije i konačno počeli i da gradimo stanove - ističe Miloš Vučević.

Datum: 04.08.2019
Medij: Večernje novosti
Rubrika Naslovna
Autori: Milena Marković
Teme: Izbeglice iz EX Jugoslavije

Napomena:
Površina: 1860



Naslov: Smrt bila lakša od života

Strana: 1,4,5



Datum: 04.08.2019
Medij: Večernje novosti
Rubrika Naslovna
Autori: Milena Marković
Teme: Izbeglice iz EX Jugoslavije
Naslov: Smrt bila lakša od života

Napomena:
Površina: 1860

Strana: 1,4,5



СЕЋАЊЕ ДВАДЕСЕТ ЧЕТИРИ ГОДИНЕ ОД ЗЛОЧИНАЧКЕ ХРВАТСКЕ АКЦИЈЕ, НАЈВЕЋЕГ ЕТНИЧКОГ

ЈАУЦИ БИЛИ ЈАЧИ А СМРТ ЛАКША ОД

■ ПОТРЕСНЕ СЛИКЕ ИЗ КОНВОЈА УМИРАЊА И СПАСА ОЧАЈНИКА

■ МНОГИ ПРОТЕРАНИ НА ОГЊИШТА СЕ НИСУ ВРАТИЛИ, НИТИ СУ ИХ НАПЛАТИЛИ



Фото Драган Миловановић

■ Милена Марковић

САЊАМ, понекад, лица уморене деце. Петровачку цесту која нам се поновила. Старце који умиру од туге и које сахрањују уз пут. Мајке које траже синове... Крајишке домаћине који плачу док убијају коње да им прекрате муке. Кад се пробудим, окренем мокар јастук. Сна више нема, али слике живе.

Имам ли право да их претпоставим живим ранама оних о којима пишем? Немам. Њихове су вечне. Оне живе у изданцима. У пупољцима. На јави, са ожиљцима суровог прогона и умирања. Таквог није било у Европи од Другог рата.

И, питам се, зашто баш ја да се нађем, по ко зна који пут, у тој неописивој несрећи нашег народа. Није за утеху што нисам била сама. У овој ме пратио, верујем, са истим ожиљцима фото-репортер Драган Миловановић. С њим, ових дана, прелиставам дане са пута, као вечност дуге.

Били смо заједно, уочи "Олује", у Црној Реци код Хан Пијеска, са генералом Ратком Младићем, у тренуцима када су му јавили да "пада Грахово". А он, генерал, грозничаво дозивао, без одзива, Београд и Бањалуку. Сео је у хеликоптер. Док је замицао према Грахову, нама је из редакције стигла порука:

- Онда притежите опанке, па у Книн.

Колоне несрећног народа који је бежао испред граната хрватске војске већ су закрчиле путеве. Прве смо срели на Оштрељу. Хиљаде жена, деце и стараца, куљало је у тракторским приколицама, у камионима, у запрежним колима. Избезумљени и изгубљени. Не знају ни зашто су, тако нагло, напустили своја огњишта, ни куда су се упутили. Знају само да треба да одмакну што даље... Што даље од готово сигурне смрти.

У непрегледном конвоју прогнани из Бенковца, Дрниша, Кијева, Врлике, Коренице, Книна...

- У селу Кричка убили су нам већ петоро - вришти човек не гасећи трактор. А Мркшић је знао за Грахово кад је преко радија јавио да је све у реду. А шта је сад? Сад, бежи народе!

- Куд да бежимо - говори други. Држи прст на обарачу. Иза њега у "стојадину", који само што се не распада, закрчени жена и троје деце. Уплашени дечји погледи. Он виче, као у бунилу:

- Шта ако ми нестане горива, шта ћу са децом?

Из дубине колоне проламају се јауци. Сударају се у ваздуху. Колона мили. Утростручила се. Јауци се преносе с краја на крај, оком неухватљивог збега и немерљиве несреће.

Остало пусто Тепљух село између Дрниша и Книна, мркли мрак. У три аута и два камиона четрдесет душа. У тој гужви, двадесеторо деце. Видим бебу и жену у црнини која ово детешце привија уз груди.

- Јавили су ми да ми је муж погинуо. Како ћу сад? Млеко ми пресушило. Куда ћу сад...

- У Бањалуку, па у Србију, тако причају - стиже одговор.

- Немам тамо никог...

И жена зајеца.

- Сине, знаш ли ти где је мој син? - пита старица.

Иде у сусрет колони, застаје поред сваког возила, редом вуче за рукаве избезумљене људе и понавља: "Знаш ли ти, сине? Знаш ли ти?"

Питање се урезује у мозак, засеца груди. Сече цело тело. Овде су готово све породице разбијене. Покидане везе међу њима. Ужас један. Неописив. Очеви и синови остали на фронту. Породице кренуле у неизвесно.

- Кад су у зору прве гранате пале на Книн, кренули смо са ово мало ствари - стижу шкрте речи испресецане јецајима. - Куда ћемо? Куд остали, туда и ми. Мени је свеједно за мој живот. Деца не смеју да чекају нож.

Деца не разумеју речи мајке. Вире иза прозора аутомобила само њихови прстићи. И само очи дечје упрле.

- Јавили нам да се склонимо да наши на фронту имају снаге да врате положаје - као за себе говори ова мајка.

Који црни фронт, питам се док слушам ћерку Марије Луковац. Старица је умрла у конвоју туге. Срце пукло. Ћерка наставила пут. Сахранила мајку у плитку раку. Сама направила крст.

- Шта ћу, нисам једина, многи умиру, тако, поред пута.

Памтим речи. Иза одјекују експлозије. Стижу вести да од Бихаћа напада Пети муслимански корпус. Свакакве вести стижу, а стиже и ноћ. Страшна је ова ноћ. Само

> *Домаћин крајишки убио свог измученог коња*

> *Хиљаде жена, деце и стараца... не знају зашто су напустили огњишта*

> *Знао је народ само једно - да треба да одмакне што даље од сигурне смрти*

"НОВОСТИ" СПАЈАЛЕ РАЗДВОЈЕНЕ

У ДАНИМА "Олује" редакција "Новости" је покренула акцију спајања раздвојених породица у овом вихору српског прогона. Уведен је дежурни телефон за поруке, пуна двадесет четири часа јављали су се они који траже своје најмилије. Цела редакција данима је била на ногама, а од почетка драме, па до краја новембра наше штампано издање објављивало је по две везане стране са именима и бројевима телефона људи који су трагали за родитељима, децом, браћом, сестрама. Поруке је, са директним укључењима слушалаца из целог света, преносио, из часа у час Радио Новости.







БОЛ У непрегледној колони , у погледима напаћеног народа мешали се стрепња, туга, очајање, неверица...

■ ПОШТА У КРУШЕДОЛУ

СРБИЈА ће пошту жртвама "Олује" одати данашњим скупом на платоу испред манастира Крушедол, на Фрушкој гори. Према најавама, обележавању 24 године од етничког чишћења Срба у Хрватској, присуствоваће председник Србије Александар Вучић, премијерка Ана Брнабић, председавајући и српски члан Председништва БиХ Милорад Додик, поглавар СПЦ патријарх Иринеј... Обележавање Дана сећања на све страдале и погинуле Србе у "Олуји" почеће у 19 часова.

■ СУМОРНЕ БРОЈКЕ

- У ХРВАТСКУ се, према званичним подацима, вратило око 133.000 Срба, а међу њима је највише старијих од 65 година, који тешко живе. Имовина им углавном није враћена и имају проблем с низом закона који су у међувремену донесени а оспоравају њихова права.
- НАЈБИШЕ Срба вратило се 2001. године, око 15.000, а од тада свега неколико стотина годишње. Повратници су били и још су увек жртве насиља, живе под претњана, а забележени су и случајеви убистава и честих физичких напада.
- ИМОВИНА Срба додељивана је другим особама, и власници након тога нису могли да дођу до својих кућа и станова. Одузето им је и станарско право, па су многи Срби завршили на улици.
- ПОВРАТНИЧКЕ средине где су Срби у већини нису се развијале као оне где су Хрвати већински народ, па Срби данас у многим местима немају ни струју.

■ СТРАШНЕ ЧИЊЕНИЦЕ

- ОПЕРАЦИЈУ "Олуја" хрватска војска, потмогнута страним плаћеницима започели је 4. августа у зору, тачно у 4.00 сата.
- У ЗЛОЧИНАЧКОЈ акцији настрадало је 1.869 људи, а више од 20.000 српских домова је буквално уништено до темеља. Још увек се 745 особа српске националности води као нестало.
- ОСИМ кућа, на мети су се нашли и многобројни православни храмови, од којих је 465 спаљено, а 87 срушено.
- У АВГУСТУ, те 1995. године, из Хрватске је насилно расељено готово 250.000 Срба.

Datum: 04.08.2019
Medij: Večernje novosti
Rubrika Naslovna
Autori: Milena Marković
Teme: Izbeglice iz EX Jugoslavije

Napomena:
Površina: 1860

Naslov: Smrt bila lakša od života

Strana: 1,4,5



ЧИШЋЕЊА У ЕВРОПИ ОД ДРУГОГ СВЕТСКОГ РАТА - РЕПОРТЕР "НОВОСТИ" СВЕДОЧИ О УЖАСИМА ПРОГОНА СРПСКОГ НАРОДА

ОД РЕЧИ, ЖИВОТА

УМИРАЛИ У ЗБЕГУ ПОРЕД ПУТА, БЕЗ ИМЕНА САХРАЊИВАНИ У ПЛИТКУ РАКУ

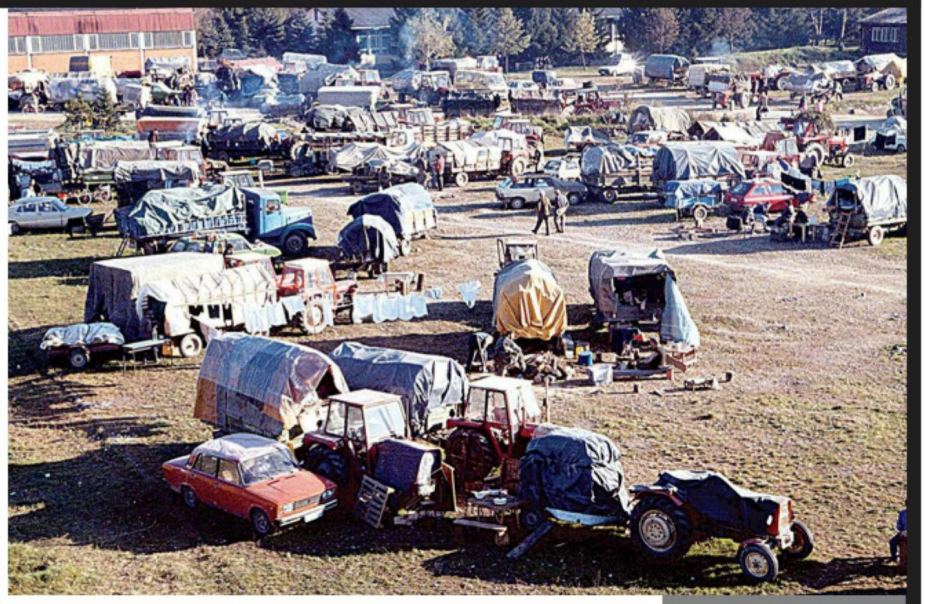

чело колоне има светла. Важно је, ипак, да се колона не прекине... Ноћ траје, нигде звезде, само тешка несрећа везује небо и земљу. И, само долазе вести да је неко остао на овом путу, вечно. Без белега. Без имена.

Ујутро конвој убрзава. И опет у више колона. Беже људи од напада. Стотине деце је у збегу. Испред Петровца, застој. Нагли застој. Чујем да се сливају реке

Жена привија дете уз груди: "Јавили ми да ми је муж погинуо - како ћу сад..."

прогнаних од Дрвара. Онда је, одједном, загрмело с неба. Хрватска авијација бомбардује колону. Ово је мој први тренутак сусрета са паклом. Крв помешана са телима и завежљајима. И једна девојчица отворених очију на цести петровачкој.

Како да пошаљем вест о злочину? Нема телефона. Нема ничег. Готово се сударам са хирургом Милованом Керкезом из ратне болнице.

- Четири бебе су подлегле, две труднице пред порођајем, дванаесторо старијих - каже ми.

Ништа га нисам питала, мене прате очи оне девојчи-

вљам, а знали смо је сви кад смо ћаци били... Тек, негде у сумрак дође стих: "Још само мало, рођена... сињушна као птица на цести окрвављеној..."

Бањалука, прва станица спаса, болнички центар на ногама и цео народ на ногама. Мало ко слути да ће овај лепи град убрзо бити лука за прогнанике из Купреса, Бугојна, Мркоњић Града... Да ће се српска невоља про-

гона увећавати као грудва снега којој време није. Од летње жеге до позних јесењих магли. Али, као у свакој луци, па и у овој, спасоносној, запажам прве пирате. Подигли цену горива, петоструко. Облеђу око крајишких домаћина да откупе коње, волове, тракторе...

- За овог ти дајем десет марака - вуче један лупеж вола за улар.

- Не дам ти, па макар умро. Ни ово његово звоно ти не бих дао.

Знам да није ни место ни време да овога ухватим за гушу, а не знам који је ово дан егзодуса народа Крајине.

ЛИЦЕ И НАЛИЧЈЕ

- **СРПСКО народно веће одржаће данас у Доњем Лапцу покрај Цркве Силаска Светог духа на апостоле комеморацију у спомен на убијене Србе за време и након "Олује". На комеморативном скупу говориће новоизабрани председник СНВ-а Борис Милошевић и представници Иницијативе младих за људска права из Загреба.**
- **У СПЛИТУ, у организацији града који води ХДЗ, вечерас ће одржати концерт контроверзни Марко Перковић Томпсон. Како је најављено, на риви ће одзвањати и "За дом спремни" из песме "Чавоглаве".**
- **СУТРА ће у Книну обележавање "Олује" званични Загреб започети мимоходом ратних ветерана, а на тврђави ће се, како се очекује, окупити политички врх Хрватске. У граду се не очекује већи број људи, а долазак је најавио и бивши председник ХДЗ-а Томислав Карамарко, који ће се изјаснити хоће ли се кандидовати на председничким изборима у Хрватској.**

вести да одозго, од Уне, стижу колоне са Баније и дела Кордуна. Из Вргин моста, Топуског, Глине, Петриње,

питање војника који је у наручју држао готово обамрле бебе. - Нашао сам их у колони код Сводног, кад су јуче Хрвати бомбардовали.

Нико, верујем, више није ни помислио на хлеб. Судбина ове деце је одредница - сирочад из збега. Девојчица и дечак. Девојчици избијају први зубићи, лепа, плавоока. Дечачић је мањи и млађи. Однели су их у бањалучки дом за сирочад "Рада Врањешевић".

Док се мука у муку слива, а мук господари и слике пређеног пута се враћају, између два гутљаја воде одјекнуо је пуцањ, одоздо с пута. Рајко Максимовић, домаћин крајишки, убио је свог коња.

- Намучио се мој Зекан, данима је вукао нашу пре-

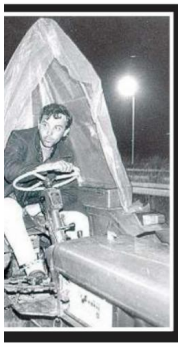





"МЕНИ МЛАДОМ МЛАДОСТ КРАДУ"

КАДА сам стигла у редакцију, прво сам свратила у наш радио, Радио Новости. Док је фото-репортер Драган Милованоић развијао филмове, са колегама у радију сам монтирала документарну емисију. Новинари и уредници Ивана Милутиновић, Владан Самарџић, Јован Кесар и Владимир Красић преслушавали су материјал. У монтажи је био мук... Емисију смо завршили песмом младог бањалучког бенда "Легло". За Радио Новости су пристали да запевају: "Јесен стиже, јесен болна. Моме граду, љубав краду. Мени младом, младост краду."

це, не могу да се сетим Ћопићеве "Петроваче цесте", а асоцијација је муњевита. Ни речи једне, једине, не могу да се сетим. Понављам гласно само наслов песме. Понављам, па опет пона-

- Седми... мислим, седми - чујем одговор колеге фото-репортера на питање, несвесна да сам га гласно изговорила.

Сутрадан, враћамо се према Приједору, трагом

Двора... У колонама војна и цивилна возила. Тешко се мимоилазе. Испред војне колоне камион пун жена и деце.

- Друже, врати се само метар уназад - чујем офи-

У непрегледном конвоју прогнани из Бенковца, Дрниша, Кореница, Книна...

цира - само мало назад. Хладњача, ни макац, а возач не реагује. Официр прилази кабини. Видим његово скамењено лице.

- Чико, ја само знам да возим напред - одговорио

и жена. Нема хлеба, нема воде, нема лекова...

- Велики су притисци на хлеб, Срби - дословно бележим речи старијег човека Србину Јовановићу из Комесаријата за избеглице

Републике Српске. - Траже људи да једу. Да одгодим за два-три сата?

- Одгоди! Кажи, нема. Ради шта знаш...

- А шта ја да радим са ово двоје? - Запарало је реско

товарену несрећу и нисам могао да гледам како се, исцрпљен, упиње да нас извуче.

Сео је поред зеленка. Обрисао му пену са ноздрва, покрио га и заплакао.

- Сад бих и ја волео да умрем - каже Рајко. - Да не знам све што знам, смрт би ми била лакша од живота.

Разумем, негде, овог човека. Пожелео је да не иде даље. И, остао је, а колоне су ишле. Прњавор. Дервента. Модрича. Брчко. Сремска Рача. Пут који и није тако дуг, а који траје читаву вечност.



Пише: Протојереј Владан Симић

ОЛУЈА

ОТЕРАНИ са предака гроба
Пожар узавреле крви букти у даљини
Потера их нечастивих злоба
Беже од Олује и Бљеска у близини.

КОЛОНА стараца, жена и деце,
Претоварена кола и трактори
Сваки своје призивају свеце
И моле Бога да неко их прими.

ПЛАЧ без суза и тишина нема
Неверице старих и лица безнађа
Крвник на нејач поново се спрема
Иза облака скривен уморне да гађа.

НЕ мари крвник што назад не могу
И што их на крају пута не чека нико;
Да земљу понесу на опанака ногу,
Поруге им шаље да не претекне ико.

ИМА их што славе крвожедну чистку,
На тврђави се вијори застава туђа,
Радује се Звер нечасном добитку
Настала времена све луђа и луђа.

У ПЕХАРУ злобе Звер лице крије
Јер се плаши јутра и рађања зоре;
У ноћи мртваца, да тело доубије,
Жртве прогласи за агресоре.

НЕЧАСТИВОГ слуге Бог ће оборити
И домаће своје поставит' на место
И Књигу Суда тад ће отворити
Да достојнима врати на тврђави престо.

ЗАТО, Србине, памти добро;
Ко претекне мора знати:
Пут Олује није готов,
Ко достојан буде, тај ће да се врати!

- Не може даље - испрсила се полиција испред моста на Сремској Рачи. - У Србију не могу војно способни.

Ко да поново раздвоји породице, питам се. Ови људи имају још само снаге за загрљај. Ни за сузу је немају. Породице које су прешле мост на Сави, барем већина њих у овом дану, чекао је воз у Шиду. Директно, до Косова Поља. ■

kliping centar Srbije
www.ninamedia.rs

Datum: 04.08.2019
Medij: Politika
Rubrika Događaji dana
Autori: Redakcija
Teme: Vladimir Cucić; Izbeglice iz EX Jugoslavije; Komesarijat za izbeglice Republike Srbije

Napomena:
Površina: 183



Naslov: Useljeno dvadeset izbegličkih porodica

Усељено двадесет избегличких породица

У нове станове у Врњачкој Бањи јуче је усељено двадесет породица избеглих из Босне и Херцеговине и Хрватске. Три зграде у које су се уселили изграђене се у склопу Потпројекта 4 Регионалног стамбеног програма. У том подухвату се гради 261 стан за збрињавање 1.233 породице, рекао је на свечаној додели кључева министар спољних послова Ивица Дачић а преноси Танјуг.

Вредност подухвата је 18,6 милиона евра, од чега је 16,6 милиона удео из Фонда Регионалног стамбеног програма којим управља Банка за развој Савета Европе, а остала два милиона су национална контрибуција Републике Србије. „Станови су изграђени и усељени у шест од 13 општина, а у преосталима се приводе крају", рекао је Дачић, који је и председник Комисије за координацију процеса трајне интеграције избеглица.



Фото А. Васиљевић

Ивица Дачић

Истичући да се у овом пројекту огледа узајамна подршка и сарадња између ЕУ и Србије, он је позвао породице које су стекле кров над главом да болне успомене замене искреним осмехом.

„Сећања се засигурно не могу избрисати, али сам сасвим сигуран да овим даном, овим тренутком стварамо нова сећања, у којима темељите спокој и осећај топлине дома", рекао је он.

Комесар за избеглице и миграције Владимир Цуцић је истакао да је Врњачка Бања једна од општина које су деведесетих година примиле велики број избеглица, и да је једна од првих у којима је започето актуелно стамбено збрињавање најугроженијих избегличких породица.

Свечаности су присуствовали и Штефан Худолина из Делегације ЕУ у Србији, која је највећи донатор Регионалног стамбеног програма, Ханс Шодер, шеф Представништва УНХЦР-а у Србији, Бојан Стевић, државни секретар Министарства државне управе и локалне самоуправе и председник Општине Врњачка Бања Бобан Ђуровић. Вишегодишњи Регионални стамбени програм Републике Србије, БиХ, Црне Горе и Републике Хрватске спроводи се како би се обезбедила трајна стамбена решења за најугрожење избегличке породице у региону. Подухват има подршку ОЕБС-а, УНХЦР-а и Банке за развој Савета Европе, а финансиран је средствима ЕУ, која је и највећи донатор, као и САД, Немачке, Норвешке, Италије, Швајцарске, Данске, Турске, Луксембурга, Шпаније, Кипра, Чешке, Мађарске, Румуније и Словачке.

kliping centar Srbije
www.ninamedia.rs

Datum: 04.08.2019
Medij: Kurir
Rubrika Vesti
Autori: Redakcija
Teme: Izbeglice iz EX Jugoslavije

Napomena:
Površina: 54



Naslov: Izbeglice iz Bosne i Hrvatske dobile stanove

IVICA DAČIĆ U VRNJAČKOJ BANJI

Izbeglice iz Bosne i Hrvatske dobile stanove

.: Ministar spoljnih poslova Ivica Dačić juče je u Vrnjačkoj Banji uručio ključeve od 20 stanova porodicama koje su izbegle iz Bosne i Hercegovine i Hrvatske.

- Sećanja se zasigurno ne mogu izbrisati, ali sam sasvim siguran da ovim danom stvaramo nova sećanja u kojima svi vi ovde temeljite spokoj i osećaj topline doma - rekao je Dačić. Podsetio je da je izgradnja stanova u Vrnjačkoj Banji deo Potprojekta 4 Regionalnog stambenog programa, čija je vrednost 18,6 miliona evra. On je kazao da je u taj „veliki projekat" uključeno mnogo institucija i ljudi i da predstavlja istinski primer u kom se ogleda uzajamna podrška i saradnja Evropske unije i Srbije. Naveo je da se u okviru Potprojekta 4 gradi 261 stan, te da će biti zbrinute 1.233 porodice.

kliping centar Srbije
www.ninamedia.rs

Vreme: 03.08.2019 14:33
Medij: happytv.rs
Link: http://happytv.rs/vesti/politika/153526/novi-dom-za-20-izbeglickih-porodica-svecano-uruceni-kljucevi-
Autori: Nacionalna Televizija Happy
Teme: Komesarijat za izbeglice Republike Srbije; Vladimir Cucić

Naslov: NOVI DOM ZA 20 IZBEGLIČKIH PORODICA: Svečano uručeni ključevi u Vrnjačkoj Banji!



U nove stanove u Vrnjačkoj banji danas je posle svečane dodele ključeva useljeno 20 porodica izbeglih iz Bosne i Hercegovine i Hrvatske.

Izgradnja stanova u Vrnjačkoj Banji deo je Potprojekta 4 Regionalnog stambenog programa čija je vrednost 18,6 miliona evra, od kojih je 16,6 deo iz Fonda Regionalnog stambenog programa kojim upravlja Banka za razvoj Saveta Evrope, a ostali deo od dva miliona evra je nacionalna kontribucija Republike Srbije.

- U okviru ovog Potprojekta gradi se 261 stan, a biće zbrinuto 1.233 porodica. Stanovi su izgrađeni i useljeni u šest od 13 opština, a u preostalima se privode kraju -rekao je prvi potpredsednik Vlade Srbije i predsednik Komisije za koordinaciju procesa trajne integracije izbeglica Ivica Dačić.

On je dodao da je zajedno sa ovim zgradama u Vrnjačkoj Banji, useljeno u Arilju 15 porodica, u Zrenjaninu 11, u Loznici 30, u Kladovu 10 i u Negotinu 20.

Na svečanosti povodom useljenja učestvovali su Štefan Hudolina iz Delegacije EU u Srbiji, koja je najveći donator Regionalnog stambenog programa, Hans Šoder, šef Predstavništva UNHCR-a u Srbiji, Vladimir Cucić, komesar za izbeglice i migracije, i Bojan Stević, državni sekretar Ministarstva državne uprave i lokalne samouprave, kao i domaćin, predsednik opštine Vrnjačka Banja Boban Đurović.

- U ovaj veliki projekat uključeno je mnogo institucija i ljudi a zahvaljujući njihovoj posvećenosti i predanosti danas smo ovde -rekao je Dačić i dodao da je ovaj projekat istinski primer u kom se ogleda uzajamna podrška i saradnja između Evropske unije i Republike Srbije.

- Sećanja se zasigurno ne mogu izbrisati, ali sam sasvim siguran da ovim danom, ovim trenutkom stvaramo nova sećanja, u kojima svi vi ovde prisutni temeljite spokoj i osećaj topline doma, zbog koje i ja osećam toplinu u srcu, jer sam svedok novih sećanja, blistavije i spokojnije budućnosti, koja će vašem potomstvu ostati kao istorija mirom protkana -rekao je Dačih i pozvao porodice da bolne uspomene zamene iskrenim osmehom i otvore vrata budućnosti kakvu zaslužuju.

On je istakao i značaj podrške lokalne zajednice u rešavanja ovih problema i istakao da su "sve lokalne zajednice u Srbiji, bez izuzetka, demonstrirale solidarnost i pomogle izbeglicama u najtežim trenucima, kao što i danas pomažu njihovu integraciju, uključujući i kroz Regionalni stambeni program.

Datum: 04.08.2019
Medij: Blic
Rubrika Društvo
Autori: Redakcija
Teme: Izbeglice iz EX Jugoslavije; Regionalni program stambenog zbrinjavanja (RHP)

Napomena:
Površina: 31



Naslov: Ključevi stanova za 20 izbegličkih porodica

Strana: 8

KLJUČEVI STANOVA ZA 20 IZBEGLIČKIH PORODICA

U nove stanove u Vrnjačkoj Banji juče je useljeno 20 porodica izbeglih iz Bosne i Hercegovine i Hrvatske. Izgradnja stanova deo je potprojekta 4 Regionalnog stambenog programa vrednosti 18,6 miliona evra, od kojih je 16,6 deo iz Fonda Regionalnog stambenog programa kojim upravlja Banka za razvoj Saveta Evrope, a ostali deo od dva miliona evra je nacionalna kontribucija Republike Srbije.

kliping centar Srbije
www.ninamedia.rs

Datum: 04.08.2019
Medij: RTS1
Emisija: Jutarnji program/RTS
Autori: Redakcija
Teme: Izbeglice iz EX Jugoslavije

	Početak	Trajanje
Emisija	04.08.2019 06:00:00	360:00
Prilog	04.08.2019 07:56:00	4:02

Naslov: Izbegličko naselje Busije

Spiker:

A čuli ste već nekoliko puta da je akcija hrvatske vojske Oluja počela u zoru 4. avgusta 1995. godine. Za četiri dana severna Dalmacija, Lika, Banija i Kordun ostali su bez Srba. Deo onih koji su stigli u Srbiju dom su pronašli u naselju nadomak Beograda, u Busijama. Mi smo proveravali kako oni danas žive.

Reporter:

I ako se ne nalazi ni na jednoj geografskoj karti za Busije su čuli svi, najveće izbegličko naselje poznato je pod teškim sudbinama gotovo 5.000 ljudi koji su 1995. godine prognani svojih domova. Na traktorima, biciklima, peške, sa ponekom torbom ili bez prtljaga stigli su na golu ledinu između Batajnice i Ugrinovaca i sve gradili ispočetka. Mira Todorić se posle 24 godine nerado oseća oluje, ali o njoj govori da se kaže nikad ne bi zaboravila.

Mira Todorović, iz Vojnića:

Bilo je svašta, bilo je gladnih, bilo je žednih, bilo je mrtvih. Gde mi je muž i gde su mi sinovi to nisam znala ceo put. Nisam znala ništa o njima, a nisam bila jedina koja je očekivala svoje. Svi smo bili, svi smo jednostavno bili, svako je bio bez nekoga svoga. Svi smo bili bez nekoga svoga, svako je ostao bez nekoga, puno je ostalo ljudi, žena, familije bez svojih najmilijih koji ni do dana današnjeg nisu pronađeni. Mi se nje sećamo po najtežim momentima, ali se sećamo i po tome da smo prošli, da smo preživeli.

Reporter:

Neke od komšija iz rodnog kraja su komšije i u Beogradu, a iz svakog sela kažu došlo je bar desetak porodica. Danas je ovde oko 1.500 domova, a najviše izbeglij je iz Slavonije, Like, sa Banije i Korduna.

Ana Jasika, iz Donje Brusovače:

Mi Kordunaši, Dalmatinci i Banijci, svi ljudi odande, mi smo ljudi onako sposobni i veselog duha pa malo okrenemo i na muziku i na pesmu što se kaže. Ali u principu lepo i ovde, Busije su stvarno OK nasilje koje tek treba da se razvija i razvijaće se. OK je život, a svi mi mladi ljudi radimo, karakteristika za naš narod odande što smo svi dosta vredni i radni, imamo sve. Preko noći smo izgubili, ali ovde su nam roditelji i mi sami svojim trudom nadomestili smo to nešto što smo izgubili.

Reporter:

Ipak nisu zaboravili one koje su izgubili, poginulim Krajišnicima podigli su spomenik na mestu gde im se svake godine odaje pošta. Pamte njih ali i život koji je ostao iza izbegličke kolone.

Ana Jasika, iz Donje Brusovače:

Ja se sećam da sam se igrala u dvorištu sa sestrom, a mi smo bili mali. Ja sam imala skoro pet godina i sećam se da sam imala neke mace i da sam plakala zašto ja njih moram da ostavim jer naravno nisam bila svesna da idem i šta će se desiti.

Mile Preočanin, iz Knina:

Ne može se to uporediti, ovo i ono tamo, nikada jer ono je drugo nešto bilo, a ovde šta znam snalazi se svako na svoj način.

Reporter:

U snalaženju jedni drugima pomažu, kuće su kažu gradili zajedno, a zajedničkim snagama su sagradili crkvu, vodovodnu mrežu, uličnu rasvetu ali ipak nedostaje pomoć države.

Mile Preočanin, iz Knina:

Nije problem legalizacija, škola, mesna zajednica, groblje, to nema. Ljudi se sahranjuju gde je ko bio prijavljen ranije kada smo došli, tamo se i sahranjuju po celoj Srbiji.

Reporter:

Iako je škola sagrađena i trebalo je da primi prve đake prošlog septembra njena vrata su još zatvorena. Meštani kažu da nedostaju još struja i kanalizacija.

Datum: 04.08.2019
Medij: RTS1
Emisija: Jutarnji dnevnik/RTS
Autori: Redakcija
Teme: Izbeglice iz EX Jugoslavije

	Početak	Trajanje
Emisija	04.08.2019 08:00:00	35:00
Prilog	04.08.2019 08:00:00	0:51

Naslov: Sećanje na operaciju Oluja

620

Spiker:

Danas se sećamo stradalih i proteranih Srba iz Hrvatske u vojno-policijskoj operaciji Oluja. Napadom na Knin u zoru 4.8.1995.godine počeli su sistemski zločini prema srpskim civilima i njiihovoj imovini. Za svega 3 dana R. Srpska krajina je nestala, više od 250.000 Srba je proterano, a oko 2.650 ubijeno ili nestalo. Mnoge žrtve ni posle 24 godine nisu otkrivene ni identifikovane. Za zločine u Oluji u Hrvetskoj do danas nema odgovornih i kanžnjenih, Oluja se tradicionalno u Hrvatskoj slavi 3 dana, ako Dan pobede, Domovinske zahvalnosti i Dan branitelja nizom manifestacija. Centralna proslava je u Kninu.

Vreme: 04.08.2019 08:24
Medij: rs.n1info.com
Link: http://rs.n1info.com/Vesti/a504974/Obelezavaju-se-24-godine-od-akcije-Oluja.html
Autori: Redakcija
Teme: Komesarijat za izbeglice Republike Srbije

Naslov: Obeležavaju se 24 godine od akcije "Oluja"



Na platou ispred Manastira Krušedol na Fruškoj gori danas će biti obeležen Dan sećanja na stradale i prognane Srbe u hrvatskoj oružanoj akciji "Oluja" izvršenoj pre 24 godine.

Centralnim pomenom biće odata pošta žrtvama hrvatske vojno-policijske akcije "Oluja", kada je početkom avgusta 1995. godine proterano oko 250.000 Srba iz Hrvatske i pobijeno oko 2.000.

Obeležavanju Dana sećanja na sve stradale i prognane Srbe u akciji "Oluja" od 19 sati prisustvovaće predsednik Srbije Aleksandar Vučić, srpski član Predsedništva BiH Milorad Dodik, predsednica Republike Srpske Željka Cvijanović. Parastos svim žrtvama služiće patrijarh SPC Irinej.

U "Oluji" je, prema podacima srpskog Komesarijata za izbeglice, proterano 250.000 Srba iz Republike Srpske Krajine, 1.856 je ubijeno, a 836 vode se kao nestali.

Hrvatska vojno-policijska akcija "Oluja" počela je 4. avgusta 1995. godine ofanzivom hrvatske vojske i policije i jedinica HVO-a na područja Banije, Like, Korduna i severne Dalmacije, odnosno na nekadašnju Republiku Srpsku Krajinu.

Dan kasnije, 5. avgusta, hrvatska vojska ušla je u gotovo napušten Knin i istakla hrvatsku zastavu, dok su kolone izbeglica na traktorima i drugim poljoprivrednim vozilima ulazile u Srbiju.

Gotovina i Marčak osuđeni, pa oslobođeni

Haški tribunal je jula 2001. otpečatio optužnicu protiv penzionisanog hrvatskog generala Ante Gotovine, koji je bio komandant te operacije. Gotovina je od tada bio u bekstvu sve do hapšenja u Španiji 7. decembra 2005, kada je izručen Tribunalu.

Godinu dana ranije, tom sudu su se predala druga dvojica generala, Ivan Čermak i Mladen Makrač, koji su optuženi za progon, deportacije i prisilno premeštanje, pljačku, bezobzirno razaranje naselja, ubistva, nehumana dela i okrutan tretman tokom i nakon operacije "Oluja".

Optužnica protiv Gotovine je odlukom Pretresnog veća Tribunala spojena sa optužnicom protiv druge dvojice generala.

Aprila 2011, Gotovina je osuđen na 24, a Mladen Markač na 18 godina zatvora, dok je general Ivan Čermak oslobođen krivice.

U presudi Anti Gotovini, Haški tribunal je utvrdio da je operacija "Oluja" u leto 1995. bila udruženi zločinački poduhvat s predsednikom Franjom Tuđmanom na čelu, smišljen da protera srpsko stanovništvo iz Kninske Krajine, što je bio navod optužnice.

U novembru 2012, Apelaciono veće Haškog tribunala oslobodilo je hrvatske generale Antu Gotovinu i Mladena Markača krivice za progon srpskog stanovništva iz Kninske Krajine 1995. poništivši prvostepenu presudu, nakon čega su oni pušteni iz pritvora.

Prema konačnoj presudi, operacija "Oluja" nije bila udruženi zločinački poduhvat u cilju proterivanja Srba iz Kninske Krajine. Srpska javnost ovu vest dočekala je sa razočaranjem.

Vreme: 04.08.2019 08:25
Medij: kurir.rs
Link: https://www.kurir.rs/vesti/drustvo/3297283/dan-bola-i-secanja-na-uzasno-stradanje-srbija-danas-
Autori: @KurirVesti
Teme: Komesarijat za izbeglice Republike Srbije

Naslov: DAN BOLA I SEĆANJA NA UŽASNO STRADANJE: Srbija danas obeležava godišnjicu Oluje kod manastira Krušedol

2411



BEOGRAD - Centralna manifestacija povodom obeležavanja godišnjice hrvatske vojno-policijske akcije Oluja 1995. biće održana večeras u 19 sati kod manastira Krušedol na Fruškoj Gori, uz prisustvo predsednika i premijera Srbije Aleksandra Vučića i Ane Brnabić. ...
BEOGRAD - Centralna manifestacija povodom obeležavanja godišnjice hrvatske vojno-policijske akcije "Oluja" 1995. biće održana večeras u 19sati kod manastira Krušedol na Fruškoj Gori, uz prisustvo predsednika i premijera Srbije Aleksandra Vučića i Ane Brnabić.

Vučić je pozvao sve Srbe, posebno Krajišnike, da dođu kod manastira Krušedol na obeležavanje godišnjice "Oluje", za koju je rekao da je najveće etničko čišćenje posle Drugog svetskog rata.

"Naš je zadatak da to nikada ne zaboravimo i da to na odstojanstven i ozbiljan način obeležavamo. Da se ne stidimo naših suza, da poštujemo tuđe žrtve, ali, da za razliku od ranije, poštujemo i svoje, srpske žrtve, da ih ne smanjujemo i da o njima govorimo", poručio je predsednik Srbije.

U toj akciji, koja je trajala četiri dana, prema podacima Dokumentaciono-informacionog centra Veritas, poginuo je ili nestao 1.861 Srbin, a sa teritorije tadašnje Republike Srpske Krajine koju je zauzela hrvatska vojska, izbeglo je više od 200.000 Srba.

"Hrvatska će i ove godine 5. avgust slaviti kao dan pobede, kada je proterala preko 200.000 svojih građana, dok će Srbi paliti sveće oplakujući žrtve i tugujući za izgubljenim domovima, u znak sećanja na jedan od najmasovnijih egzodusa na našim prostorima u skorijoj istoriji", saopštio je Komesarijat za izbeglice i migracije Srbije.

Udrženja raseljenih održaće parastos srpskim žrtvama u akciji "Oluja" u Crkvi Svetog Marka u Beogradu, u 10.30 sati.

U organizaciji Srpskog nacionalnog veća uz učešće Incijative mladih za ljudska prava u Donjem Lapcu u Hrvatskoj biće održano komemorativno obeležavanje u spomen na ubijene i nestale tokom akcije "Oluja".

Na 24. godišnjicu "Oluje" Srpsko narodno veće objavilo je 12. izjavu sećanja i zajedno sa svim svojim županijskim, gradskim i opštinskim većima, traži minut ćutanja.

Kako je navedeno u saopštenju Srpskog narodnog veća, ovom izjavom iz godine u godinu oni izražavaju saosećanje sa svima onima koji ne zaboravljaju poginule članove porodice te komšije i prijatelje kojih

više nema.
Oni izražavaju žaljenje za "izgubljenim kućnim pragovima i zaraslim zavičajima".

(Kurir.rs/Tanjug)

Vreme: 04.08.2019 08:31
Medij: b92.net
Link: https://www.b92.net/info/vesti/index.php?yyyy=2019&mm=08&dd=04&nav_category=11&nav_id=157
Autori: Redakcija
Teme: Komesarijat za izbeglice Republike Srbije

Naslov: Obeležavanje godišnjice "Oluje" kod manastira Krušedol - Info



Centralna manifestacija povodom obeležavanja godišnjice hrvatske akcije "Oluja" 1995. biće održana večeras u 19 sati kod manastira Krušedol na Fruškoj Gori.

Biće obeležena uz prisustvo predsednika i premijera Srbije Aleksandra Vučića i Ane Brnabić.

Vučić je pozvao sve Srbe, posebno Krajišnike, da dođu kod manastira Krušedol na obeležavanje godišnjice "Oluje", za koju je rekao da je najveće etničko čišćenje posle Drugog svetskog rata.

"Naš je zadatak da to nikada ne zaboravimo i da to na dostojanstven i ozbiljan način obeležavamo. Da se ne stidimo naših suza, da poštujemo tuđe žrtve, ali, da za razliku od ranije, poštujemo i svoje, srpske žrtve, da ih ne smanjujemo i da o njima govorimo", poručio je predsednik Srbije.

U toj akciji, koja je trajala četiri dana, prema podacima Dokumentaciono-informacionog centra Veritas, poginuo je ili nestao 1.861 Srbin, a sa teritorije tadašnje Republike Srpske Krajine koju je zauzela hrvatska vojska, izbeglo je više od 200.000 Srba.

"Hrvatska će i ove godine 5. avgust slaviti kao dan pobede, kada je proterala preko 200.000 svojih građana, dok će Srbi paliti sveće oplakujući žrtve i tugujući za izgubljenim domovima, u znak sećanja na jedan od najmasovnijih egzodusa na našim prostorima u skorijoj istoriji", saopštio je Komesarijat za izbeglice i migracije Srbije.

Udrženja raseljenih održaće parastos srpskim žrtvama u akciji "Oluja" u Crkvi Svetog Marka u Beogradu, u 10. 30 sati.

U organizaciji Srpskog nacionalnog veća uz učešće Incijative mladih za ljudska prava u Donjem Lapcu u Hrvatskoj biće održano komemorativno obeležavanje u spomen na ubijene i nestale tokom akcije "Oluja".

Na 24. godišnjicu "Oluje" Srpsko narodno veće objavilo je 12. izjavu sećanja i zajedno sa svim svojim županijskim, gradskim i opštinskim većima, traži minut ćutanja.

Kako je navedeno u saopštenju Srpskog narodnog veća, ovom izjavom iz godine u godinu oni izražavaju saosećanje sa svima onima koji ne zaboravljaju poginule članove porodice te komšije i prijatelje kojih više nema.

Oni izražavaju žaljenje za "izgubljenim kućnim pragovima i zaraslim zavičajima".

Izvor:Tanjug

Vreme: 04.08.2019 08:31
Medij: b92.net
Link: https://www.b92.net/info/vesti/index.php?yyyy=2019&mm=08&dd=04&nav_category=11&nav_id=157
Autori: Redakcija
Teme: Komesarijat za izbeglice Republike Srbije

Naslov: Obeleležavanje godišnjice "Oluje" kod manastira Krušedol - Info



Centralna manifestacija povodom obeležavanja godišnjice hrvatske akcije "Oluja" 1995. biće održana večeras u 19 sati kod manastira Krušedol na Fruškoj Gori.

Biće obeležena uz prisustvo predsednika i premijera Srbije Aleksandra Vučića i Ane Brnabić.

Vučić je pozvao sve Srbe, posebno Krajišnike, da dođu kod manastira Krušedol na obeležavanje godišnjice "Oluje", za koju je rekao da je najveće etničko čišćenje posle Drugog svetskog rata.

"Naš je zadatak da to nikada ne zaboravimo i da to na dostojanstven i ozbiljan način obeležavamo. Da se ne stidimo naših suza, da poštujemo tuđe žrtve, ali, da za razliku od ranije, poštujemo i svoje, srpske žrtve, da ih ne smanjujemo i da o njima govorimo", poručio je predsednik Srbije.

U toj akciji, koja je trajala četiri dana, prema podacima Dokumentaciono-informacionog centra Veritas, poginuo je ili nestao 1.861 Srbin, a sa teritorije tadašnje Republike Srpske Krajine koju je zauzela hrvatska vojska, izbeglo je više od 200.000 Srba.

"Hrvatska će i ove godine 5. avgust slaviti kao dan pobede, kada je proterala preko 200.000 svojih građana, dok će Srbi paliti sveće oplakujući žrtve i tugujući za izgubljenim domovima, u znak sećanja na jedan od najmasovnijih egzodusa na našim prostorima u skorijoj istoriji", saopštio je Komesarijat za izbeglice i migracije Srbije.

Udrženja raseljenih održaće parastos srpskim žrtvama u akciji "Oluja" u Crkvi Svetog Marka u Beogradu, u 10. 30 sati.

U organizaciji Srpskog nacionalnog veća uz učešće Incijative mladih za ljudska prava u Donjem Lapcu u Hrvatskoj biće održano komemorativno obeležavanje u spomen na ubijene i nestale tokom akcije "Oluja".

Na 24. godišnjicu "Oluje" Srpsko narodno veće objavilo je 12. izjavu sećanja i zajedno sa svim svojim županijskim, gradskim i opštinskim većima, traži minut ćutanja.

Kako je navedeno u saopštenju Srpskog narodnog veća, ovom izjavom iz godine u godinu oni izražavaju saosećanje sa svima onima koji ne zaboravljaju poginule članove porodice te komšije i prijatelje kojih više nema.

Oni izražavaju žaljenje za "izgubljenim kućnim pragovima i zaraslim zavičajima".

Izvor:Tanjug

Vreme: 04.08.2019 08:33
Medij: mondo.rs
Link: http://mondo.rs/a1210232/Info/Srbija/Oluja-obelezavanje-godisnjice-ispred-manastira-Krusedol.html
Autori: Redakcija
Teme: Komesarijat za izbeglice Republike Srbije

Naslov: SEĆANJE NA POBIJENE U OLUJI: Srbi, dođite do Krušedola



Centralna manifestacija povodom obeležavanja godišnjice hrvatske vojno-policijske akcije "Oluja" 1995. biće održana večeras u 19.00 sati kod manastira Krušedol na Fruškoj gori.

Obeležavanju će prisustvovati predsednik i premijerka Srbije Aleksandar Vučić i Ana Brnabić.

Vučić je pozvao sve Srbe, posebno Krajišnike, da dođu kod manastira Krušedol na obeležavanje godišnjice "Oluje", za koju je rekao da je najveće etničko čišćenje posle Drugog svetskog rata.

"Naš je zadatak da to nikada ne zaboravimo i da to na odstojanstven i ozbiljan način obeležavamo.

Da se ne stidimo naših suza, da poštujemo tuđe žrtve, ali, da za razliku od ranije, poštujemo i svoje, srpske žrtve, da ih ne smanjujemo i da o njima govorimo", poručio je predsednik Srbije.

U toj akciji, koja je trajala četiri dana, prema podacima Dokumentaciono-informacionog centra Veritas, poginuo je ili nestao 1.861 Srbin, a sa teritorije tadašnje Republike Srpske Krajine koju je zauzela hrvatska vojska, izbeglo je više od 200.000 Srba.

"Hrvatska će i ove godine 5. avgust slaviti kao dan pobede, kada je proterala preko 200.000 svojih građana, dok će Srbi paliti sveće oplakujući žrtve i tugujući za izgubljenim domovima, u znak sećanja na jedan od najmasovnijih egzodusa na našim prostorima u skorijoj istoriji", saopštio je Komesarijat za izbeglice i migracije Srbije.

Udrženja raseljenih održaće parastos srpskim žrtvama u akciji "Oluja" u Crkvi Svetog Marka u Beogradu, u 10.30 sati.

U organizaciji Srpskog nacionalnog veća uz učešće Incijative mladih za ljudska prava u Donjem Lapcu u Hrvatskoj biće održano komemorativno obeležavanje u spomen na ubijene i nestale tokom akcije "Oluja".

Na 24. godišnjicu "Oluje" Srpsko narodno veće objavilo je 12. izjavu sećanja i zajedno sa svim svojim županijskim, gradskim i opštinskim većima, traži minut ćutanja.

Kako je navedeno u saopštenju Srpskog narodnog veća, ovom izjavom iz godine u godinu oni izražavaju saosećanje sa svima onima koji ne zaboravljaju poginule članove porodice te komšije i prijatelje kojih više nema.

Oni izražavaju žaljenje za "izgubljenim kućnim pragovima i zaraslim zavičajima".

Vreme: 04.08.2019 08:36
Medij: online-news.rs
Link: https://online-news.rs/vesti/obelelezavanje-godisnjice-oluje-kod-manastira-krusedol/
Autori: Redakcija
Teme: Komesarijat za izbeglice Republike Srbije

Naslov: Obeleležavanje godišnjice "Oluje" kod manastira Krušedol - online news Srbija



Biće obeležena uz prisustvo predsednika i premijera Srbije Aleksandra Vučića i Ane Brnabić.

Vučić je pozvao sve Srbe, posebno Krajišnike, da dođu kod manastira Krušedol na obeležavanje godišnjice "Oluje", za koju je rekao da je najveće etničko čišćenje posle Drugog svetskog rata.

"Naš je zadatak da to nikada ne zaboravimo i da to na dostojanstven i ozbiljan način obeležavamo. Da se ne stidimo naših suza, da poštujemo tuđe žrtve, ali, da za razliku od ranije, poštujemo i svoje, srpske žrtve, da ih ne smanjujemo i da o njima govorimo", poručio je predsednik Srbije.

U toj akciji, koja je trajala četiri dana, prema podacima Dokumentaciono-informacionog centra Veritas, poginuo je ili nestao 1.861 Srbin, a sa teritorije tadašnje Republike Srpske Krajine koju je zauzela hrvatska vojska, izbeglo je više od 200.000 Srba.

"Hrvatska će i ove godine 5. avgust slaviti kao dan pobede, kada je proterala preko 200.000 svojih građana, dok će Srbi paliti sveće oplakujući žrtve i tugujući za izgubljenim domovima, u znak sećanja na jedan od najmasovnijih egzodusa na našim prostorima u skorijoj istoriji", saopštio je Komesarijat za izbeglice i migracije Srbije.

Udrženja raseljenih održaće parastos srpskim žrtvama u akciji "Oluja" u Crkvi Svetog Marka u Beogradu, u 10. 30 sati.

U organizaciji Srpskog nacionalnog veća uz učešće Incijative mladih za ljudska prava u Donjem Lapcu u Hrvatskoj biće održano komemorativno obeležavanje u spomen na ubijene i nestale tokom akcije "Oluja".

Na 24. godišnjicu "Oluje" Srpsko narodno veće objavilo je 12. izjavu sećanja i zajedno sa svim svojim županijskim, gradskim i opštinskim većima, traži minut ćutanja.

Kako je navedeno u saopštenju Srpskog narodnog veća, ovom izjavom iz godine u godinu oni izražavaju saosećanje sa svima onima koji ne zaboravljaju poginule članove porodice te komšije i prijatelje kojih više nema.

Oni izražavaju žaljenje za "izgubljenim kućnim pragovima i zaraslim zavičajima".

Vreme: 04.08.2019 08:40
Medij: 021.rs
Link: https://www.021.rs/story/Info/Srbija/220308/Centralna-manifestacija-povodom-godisnjice-Oluje-ispred-
Autori: Redakcija
Teme: Komesarijat za izbeglice Republike Srbije

Naslov: Centralna manifestacija povodom godišnjice "Oluje" ispred Krušedola na Fruškoj gori



Centralna manifestacija povodom obeležavanja godišnjice hrvatske akcije "Oluja" 1995. održaće se danas u 19 časova kod manastira Krušedol na Fruškoj gori.

Ta akcija počela je 4. avgusta 1995. godine ofanzivom hrvatske vojske i policije i jedinica Hrvatskog veća odbrane na područja Banije, Like, Korduna i severne Dalmacije, odnosno na samoproklamovanu Republiku Srpsku Krajinu. Dan kasnije, 5. avgusta, hrvatska vojska je ušla u gotovo napušten Knin i istakla hrvatsku zastavu, dok su kolone izbeglica na traktorima i drugim poljoprivrednim vozilima ulazile u Srbiju. Akcija "Oluja" je najveće i jedno od najsurovijih etničkih čišćenja na području bivše SFRJ u sukobima 1990-ih. U toj akciji, koja je trajala četiri dana, prema podacima Dokumentaciono-informacionog centra Veritas, poginuo je ili nestao 1.861 Srbin, a sa teritorije tadašnje Republike Srpske Krajine koju je zauzela hrvatska vojska, izbeglo je više od 200.000 Srba. "Hrvatska će i ove godine 5. avgust slaviti kao dan pobede, kada je proterala preko 200.000 svojih građana, dok će Srbi paliti sveće oplakujući žrtve i tugujući za izgubljenim domovima, u znak sećanja na jedan od najmasovnijih egzodusa na našim prostorima u skorijoj istoriji", saopštio je Komesarijat za izbeglice i migracije Srbije. Udrženja raseljenih održaće parastos srpskim žrtvama u akciji "Oluja" u Crkvi Svetog Marka u Beogradu, u 10:30 časova. U organizaciji Srpskog nacionalnog veća uz učešće Incijative mladih za ljudska prava u Donjem Lapcu u Hrvatskoj održaće se komemorativno obeležavanje u spomen na ubijene i nestale tokom akcije "Oluja". Na 24. godišnjicu "Oluje" Srpsko narodno veće objavilo je 12. izjavu sećanja i zajedno sa svim svojim županijskim, gradskim i opštinskim većima, traži minut ćutanja. Kako je navedeno u saopštenju Srpskog narodnog veća, ovom izjavom iz godine u godinu oni izražavaju saosećanje sa svima onima koji ne zaboravljaju poginule članove porodice, komšije i prijatelje kojih više nema. Oni izražavaju žaljenje za "izgubljenim kućnim pragovima i zaraslim zavičajima". Autor: Tanjug Preuzimanje delova teksta ili teksta u celini je dozvoljeno bez ikakve naknade, ali uz obavezno navođenje izvora i uz postavljanje linka ka izvornom tekstu na www.021.rs. Preuzimanje fotografija je dozvoljeno samo uz saglasnost autora.

Vreme: 04.08.2019 08:40
Medij: vesti-online.com
Link: https://www.vesti-online.com/da-se-ne-zaboravi-obelezavanje-godisnjice-oluje/
Autori: Redakcija
Teme: Komesarijat za izbeglice Republike Srbije

Naslov: Da se ne zaboravi: Obeležavanje godišnjice "Oluje"



Centralna manifestacija povodom obeležavanja godišnjice hrvatske vojno-policijske akcije "Oluja" 1995. biće održana večeras u 19.00 sati kod manastira

04.08.2019. 08:40 Vestionline, Tanjug

Centralna manifestacija povodom obeležavanja godišnjice hrvatske vojno-policijske akcije "Oluja" 1995. biće održana večeras u 19.00 sati kod manastira Krušedol na Fruškoj Gori, uz prisustvo predsednika i premijera Srbije Aleksandra Vučića i Ane Brnabić.

Vučić je pozvao sve Srbe, posebno Krajišnike, da dođu kod manastira Krušedol na obeležavanje godišnjice "Oluje", za koju je rekao da je najveće etničko čišćenje posle Drugog svetskog rata.

- Naš je zadatak da to nikada ne zaboravimo i da to na odstojanstven i ozbiljan način obeležavamo. Da se ne stidimo naših suza, da poštujemo tuđe žrtve, ali, da za razliku od ranije, poštujemo i svoje, srpske žrtve, da ih ne smanjujemo i da o njima govorimo - poručio je predsednik Srbije.

U toj akciji, koja je trajala četiri dana, prema podacima Dokumentaciono-informacionog centra Veritas, poginuo je ili nestao 1.861 Srbin, a sa teritorije tadašnje Republike Srpske Krajine koju je zauzela hrvatska vojska, izbeglo je više od 200.000 Srba.

- Hrvatska će i ove godine 5. avgust slaviti kao dan pobede, kada je proterala preko 200.000 svojih građana, dok će Srbi paliti sveće oplakujući žrtve i tugujući za izgubljenim domovima, u znak sećanja na jedan od najmasovnijih egzodusa na našim prostorima u skorijoj istoriji - saopštio je Komesarijat za izbeglice i migracije Srbije.

Udrženja raseljenih održaće parastos srpskim žrtvama u akciji "Oluja" u Crkvi Svetog Marka u Beogradu, u 10. 30 sati.

U organizaciji Srpskog nacionalnog veća uz učešće Incijative mladih za ljudska prava u Donjem Lapcu u Hrvatskoj biće održano komemorativno obeležavanje u spomen na ubijene i nestale tokom akcije "Oluja".

Na 24. godišnjicu "Oluje" Srpsko narodno veće objavilo je 12. izjavu sećanja i zajedno sa svim svojim županijskim, gradskim i opštinskim većima, traži minut ćutanja.

Kako je navedeno u saopštenju Srpskog narodnog veća, ovom izjavom iz godine u godinu oni izražavaju saosećanje sa svima onima koji ne zaboravljaju poginule članove porodice te komšije i prijatelje kojih više nema.

Oni izražavaju žaljenje za "izgubljenim kućnim pragovima i zaraslim zavičajima".

Vreme: 04.08.2019 08:57
Medij: rts.rs
Link: http://www.rts.rs/page/stories/sr/story/125/drustvo/3612524/strbac-jos-popisujem-zrtve-oluje.html
Autori: Redakcija
Teme: Komesarijat za izbeglice Republike Srbije

Naslov: Štrbac: Još popisujem žrtve "Oluje"



Predsednik Dokumentaciono-informacionog centra Veritas Savo Štrbac ističe da i 24 godine od opercije "Oluja" najgora mržnja mladih Hrvata prema Srbima. Velika je indoktrinacija društva. Trebalo bi država Hrvatska kroz obrazovanje, vaspitanje i medije menjaja stvari, kaže Štrbac. Najnovije vesti, analize i izveštaji sa lica mesta iz Srbije, Balkana i sveta. Budite u toku sa političkim, društvenim i poslovnim trendovima

Predsednik Dokumentaciono-informacionog centra Veritas Savo Štrbac ističe da i 24 godine od opercije "Oluja" najgora mržnja mladih Hrvata prema Srbima. Velika je indoktrinacija društva. Trebalo bi država Hrvatska kroz obrazovanje, vaspitanje i medije menjaja stvari, kaže Štrbac.

Predsednik Dokumentaciono-informacionog centra "Veritas" Savo Štrbac kaže za RTS da će se ispuniti cilj koji je zacrtao nekadašnji predsednik Hrvatske Franjo Tuđman koji je rekao da će se srpsko pitanje rešiti kada njihov udeo u ukupnom broju stanvonika bude manji od tri odsto. "U Hrvatsku su se vratili samo stari zbog penzija, sa kojim i dalje imamo velikih problema", navodi Štrbac. "Kad vam oduzmu stan, kuću, a ne obnove, gde da se vratite. I kad se nešto uradi, to je na kašičicu, a mora se i živeti nečega", napominje Štrbac. Kako navodi Štrbac, obišao je izbegle Srbe po Evropi, Australiji, SAD. "Većina bi se vratila u svoj zavičaj, ali u za povrataka Hrvatska pravi probleme. Hrvati su vrlo mudro, još početko 90-tih smisli način bez oružja prisile Srbe da odu. Od Krajine pa do Prištine to je bila najduža izbeglička kolona od Drugog svetskog rata", ističe Štrbac. Ističe da je najgora je mržnja mladih Hrvata prema Srbima. Velika je indoktrinacija društva. Trbalo bi država Hrvatska kroz medije i obrazovanje i vaspitanje da menjaja stvari, kaže Štrbac. Na pitanje da li su zaboravljeni izbegli u "Oluji", Štrbac podseća da se Oluja do pre četiri godine obeležavalo se samo u crkvama a od tada se održavaju i državne manifestacije. "Dosta se rešilo u poslednje vreme, iz Komesarijata za izbeglice kažu da još 17.000 ljudi čeka na stambeno zbrinjavanje, navodi Štrbac. Ukazuje da zadatak "Veritasa" još nije završen. "Ja sam još u ratu, popisujem žrtve, nisu sve ni popisane. Desio se raspad sestema kao u Republici Srpskoj Krajini koja se preko noći raspala. Ovo nije običan posao, on je misionarski u nedostatku državne administracije neko mora da popiisuje. Suočavamo se sa manipulacijama države Hrvatske, čak i kada imamo imena žrtava", napominje Štrbac.

Vreme: 04.08.2019 08:59
Medij: novosti.rs
Link: http://www.novosti.rs/vesti/naslovna/drustvo/aktuelno.290.html:810143-REPORTERI-NOVOSTI-
Autori: @Novostionline; @Novostionline
Teme: Komesarijat za izbeglice Republike Srbije

Naslov: REPORTERI NOVOSTI SVEDOČE O STRADANjIMA SRBA: Jauci bili jači od reči, a smrt lakša od života (FOTO)





Dvadeset četiri godine od zločinačke hrvatske akcije, najvećeg etničkog čišćenja u Evropi od drugog svetskog rata - reporter

SANjAM, ponekad, lica umorene dece. Petrovačku cestu koja nam se ponovila. Starce koji umiru od tuge i koje sahranjuju uz put. Majke koje traže sinove... Krajiške domaćine koji plaču dok ubijaju konje da im prekrate muke. Kad se probudim, okrenem mokar jastuk. Sna više nema, ali slike žive. Imam li pravo da ih pretpostavim živim ranama onih o kojima pišem? Nemam. Njihove su večne. One žive u izdancima. U pupoljcima. Na javi, sa ožiljcima surovog progona i umiranja. Takvog nije bilo u Evropi od Drugog rata. I, pitam se, zašto baš ja da se nađem, po ko zna koji put, u toj neopisivoj nesreći našeg naroda. Nije za utehu što nisam bila sama. U ovoj me pratio, verujem, sa istim ožiljcima foto-reporter Dragan Milovanović. S njim, ovih dana, prelistavam dane sa puta, kao večnost duge. Bili smo zajedno, uoči "Oluje", u Crnoj Reci kod Han Pijeska, sa generalom Ratkom Mladićem, u trenucima kada su mu javili da "pada Grahovo". A on, general, grozničavo dozivao, bez odziva, Beograd i Banjaluku. Seo je u helikopter. Dok je zamicao prema Grahovu, nama je iz redakcije stigla poruka: - Onda priteže opanke, pa u Knin. Kolone nesrećnog naroda koji je bežao ispred granata hrvatske vojske već su zakrčile puteve. Prve smo sreli na Oštrelju. Hiljade žena, dece i staraca, kuljalo je u traktorskim prikolicama, u kamionima, u zaprežnim kolima. Izbezumljeni i izgubljeni. Ne znaju ni zašto su, tako naglo, napustili svoja ognjišta, ni kuda su se uputili. Znaju samo da treba da odmaknu što dalje... Što dalje od gotovo sigurne smrti. PROČITAJTE JOŠ - U nepreglednom konvoju prognani iz Benkovca, Drniša, Kijeva, Vrlike, Korenice, Knina... - U selu Krička ubili su nam već petoro - vrišti čovek ne gaseći traktor. A Mrkšić je znao za Grahovo kad je preko radija javio da je sve u redu. A šta je sad? Sad, beži narode! - Kud da bežimo - govori drugi. Drži prst na obaraču. Iza njega u "stojadinu", koji samo što se ne raspada, zakrčeni žena i troje dece. Uplašeni dečji pogledi. On viče, kao u bunilu: - Šta ako mi nestane goriva, šta ću sa decom? Iz dubine kolone prolamaju se jauci. Sudaraju se u vazduhu. Kolona mili. Utrostručila se. Jauci se prenose s kraja na kraj, okom neuhvatljivog zbega i nemerljive nesreće. Ostalo pusto Tepljuh selo između Drniša i Knina, mrkli mrak. U tri auta i dva kamiona četrdeset duša. U toj gužvi, dvadesetoro dece. Vidim bebu i ženu u crnini koja ovo detešce privija uz grudi. - Javili su mi da mi je muž poginuo. Kako ću sad? Mleko mi presušilo. Kuda ću sad... - U Banjaluku, pa u Srbiju, tako pričaju - stiže odgovor. - Nemam tamo nikog... I žena zajeca. - Sine, znaš li ti gde je moj sin? - pita starica. PROČITAJTE JOŠ - Ide u susret koloni, zastaje pored svakog vozila, redom vuče za rukave izbezumljene ljude i ponavlja: "Znaš li ti, sine? Znaš li ti?" Pitanje se urezuje u mozak, zaseca grudi. Seče celo telo. Ovde su gotovo sve porodice razbijene. Pokidane veze među njima. Užas jedan. Neopisiv. Očevi i sinovi ostali na frontu. Porodice krenule u neizvesno. - Kad su u zoru prve granate pale na Knin, krenuli smo sa ovo malo stvari - stižu škrte reči ispresecane jecajima. - Kuda ćemo? Kud ostali, tuda i mi. Meni je svejedno za moj život. Deca ne smeju da čekaju nož. Deca ne razumeju reči majke. Vire iza prozora automobila samo njihovi prstići. I samo oči dečje uprle. - Javili nam da se sklonimo da naši na frontu imaju snage da vrate položaje - kao za sebe govori ova majka. Koji crni front, pitam se dok slušam ćerku Marije Lukovac. Starica je umrla u konvoju tuge. Srce puklo. Ćerka nastavila put. Sahranila majku u plitku raku. Sama napravila krst. - Šta ću, nisam jedina, mnogi umiru, tako, pored puta. PROČITAJTE JOŠ - Pamtim reči.

Vreme: 04.08.2019 08:59
Medij: novosti.rs
Link: http://www.novosti.rs/vesti/naslovna/drustvo/aktuelno.290.html:810143-REPORTERI-NOVOSTI-
Autori: @Novostionline; @Novostionline
Teme: Komesarijat za izbeglice Republike Srbije

Naslov: REPORTERI NOVOSTI SVEDOČE O STRADANjIMA SRBA: Jauci bili jači od reči, a smrt lakša od života (FOTO)

Iza odjekuju eksplozije. Stižu vesti da od Bihaća napada Peti muslimanski korpus. Svakakve vesti stižu, a stiže i noć. Strašna je ova noć. Samo čelo kolone ima svetla. Važno je, ipak, da se kolona ne prekine... Noć traje, nigde zvezde, samo teška nesreća vezuje nebo i zemlju. I, samo dolaze vesti da je neko ostao na ovom putu, večno. Bez belega. Bez imena. Ujutro konvoj ubrzava. I opet u više kolona. Beže ljudi od napada. Stotine dece je u zbegu. Ispred Petrovca, zastoj. Nagli zastoj. Čujem da se slivaju reke prognanih od Drvara. Onda je, odjednom, zagrmelo s neba. Hrvatska avijacija bombarduje kolonu. Ovo je moj prvi trenutak susreta sa paklom. Krv pomešana sa telima i zavežljajima. I jedna devojčica otvorenih očiju na cesti petrovačkoj. Kako da pošaljem vest o zločinu? Nema telefona. Nema ničeg. Gotovo se sudaram sa hirurgom Milovanom Kerkezom iz ratne bolnice. - Četiri bebe su podlegle, dve trudnice pred porođajem, dvanaestoro starijih - kaže mi. Ništa ga nisam pitala, mene prate oči one devojčice, ne mogu da se setim Ćopićeve "Petrovačke ceste", a asocijacija je munjevita. Ni reči jedne, jedine, ne mogu da se setim. Ponavljam glasno samo naslov pesme. Ponavljam, pa opet ponavljam, a znali smo je svi kad smo đaci bili... Tek, negde u sumrak dođe stih: "Još samo malo, rođena... sićušna kao ptica na cesti okrvavljenoj..." PROČITAJTE JOŠ - Banjaluka, prva stanica spasa, bolnički centar na nogama i ceo narod na nogama. Malo ko sluti da će ovaj lepi grad ubrzo biti luka za prognanike iz Kupresa, Bugojna, Mrkonjić Grada... Da će se srpska nevolja progona uvećavati kao grudva snega kojoj vreme nije. Od letnje žege do poznih jesenjih magli. Ali, kao u svakoj luci, pa i u ovoj, spasonosnoj, zapažam prve pirate. Podigli cenu goriva, petostruko. Obleću oko krajiških domaćina da otkupe konje, volove, traktore... - Za ovog ti dajem deset maraka - vuče jedan lupež vola za ular. - Ne dam ti, pa makar umro. Ni ovo njegovo zvono ti ne bih dao. Znam da nije ni mesto ni vreme da ovoga uhvatim za gušu, a ne znam koji je ovo dan egzodusa naroda Krajine. - Sedmi... mislim, sedmi - čujem odgovor kolege foto-reportera na pitanje, nesvesna da sam ga glasno izgovorila. Sutradan, vraćamo se prema Prijedoru, tragom vesti da odozgo, od Une, stižu kolone sa Banije i dela Korduna. Iz Vrgin mosta, Topuskog, Gline, Petrinje, Dvora... U kolonama vojna i civilna vozila. Teško se mimoilaze. Ispred vojne kolone kamion pun žena i dece. - Druže, vrati se samo metar unazad - čujem oficira - samo malo nazad. Hladnjača, ni makac, a vozač ne reaguje. Oficir prilazi kabini. Vidim njegovo skamenjeno lice. - Čiko, ja samo znam da vozim napred - odgovorio mu je jedva desetogodišnji dečak... Koji sat, istog dana, u Kozarcu, škola prepuna dece i žena. Nema hleba, nema vode, nema lekova... - Veliki su pritisci na hleb, Srđane - doslovno beležim reči starijeg čoveka Srđanu Jovanoviću iz Komesarijata za izbeglice Republike Srpske. - Traže ljudi da jedu. Da odgodim za dva-tri sata? - Odgodi! Kaži, nema. Radi šta znaš... - A šta ja da radim sa ovo dvoje? - Zaparalo je resko pitanje vojnika koji je u naručju držao gotovo obamrle bebe. - Našao sam ih u koloni kod Svodnog, kad su juče Hrvati bombardovali. Niko, verujem, više nije ni pomislio na hleb. Sudbina ove dece je odrednica - siročad iz zbega. Devojčica i dečak. Devojčici izbijaju prvi zubići, lepa, plavooka. Dečačić je manji i mlađi. Odneli su ih u banjalučki dom za siročad "Rada Vranješević". Dok se muka u muku sliva, a muk gospodari i slike pređenog puta se vraćaju, između dva gutljaja vode odjeknuo je pucanj, odozdo s puta. Rajko Maksimović, domaćin krajiški, ubio je svog konja. - Namučio se moj Zekan, danima je vukao našu pretovarenu nesreću i nisam mogao da gledam kako se, iscrpljen, upinje da nas izvuče. Seo je pored zelenka. Obrisao mu penu sa nozdrva, pokrio ga i zaplakao. - Sad bih i ja voleo da umrem - kaže Rajko. - Da ne znam sve što znam, smrt bi mi bila lakša od života. Razumem, negde, ovog čoveka. Poželeo je da ne ide dalje. I, ostao je, a kolone su išle. Prnjavor. Derventa. Modriča. Brčko. Sremska Rača. Put koji i nije tako dug, a koji traje čitavu večnost. - Ne može dalje - isprsila se policija ispred mosta na Sremskoj Rači. - U Srbiju ne mogu vojno sposobni. Ko da ponovo razdvoji porodice, pitam se. Ovi ljudi imaju još samo snage za zagrljaj. Ni za suzu je nemaju. Porodice koje su prešle most na Savi, barem većina njih u ovom danu, čekao je voz u Šidu. Direktno, do Kosova Polja. "NOVOSTI" SPAJALE RAZDVOJENE U DANIMA "Oluje" redakcija "Novosti" je pokrenula akciju spajanja razdvojenih porodica u ovom vihoru srpskog progona. Uveden je dežurni telefon za poruke, puna dvadeset četiri časa javljali su se oni koji traže svoje najmilije. Cela redakcija danima je bila na nogama, a od početka drame, pa do kraja novembra naše štampano izdanje objavljivalo je po dve vezane strane sa imenima i brojevima telefona ljudi koji su tragali za roditeljima, decom, braćom, sestrama. Poruke je, sa direktnim uključenjima slušalaca iz celog sveta, prenosio, iz časa u čas Radio Novosti. LICE I NALIČJE * SRPSKO narodno veće održaće danas u Donjem Lapcu pokraj Crkve Silaska Svetog duha na apostole komemoraciju u spomen na ubijene Srbe za vreme i nakon "Oluje". Na komemorativnom skupu govoriće novoizabrani predsednik SNV-a Boris Milošević i predstavnici Inicijative mladih za ljudska prava iz Zagreba. * U SPLITU, u organizaciji grada koji vodi HDZ, večeras će održati koncert kontroverzni Marko Perković Tompson. Kako je najavljeno, na rivi će odzvanjati i "Za dom spremni" iz pesme "Čavoglave". * SUTRA će u Kninu obeležavanje "Oluje" zvanični Zagreb započeti mimohodom ratnih veterana, a na tvrđavi će se, kako se očekuje, okupiti politički vrh Hrvatske. U gradu se ne očekuje veći broj ljudi, a dolazak je najavio i bivši predsednik HDZ-a Tomislav Karamarko, koji će

se izjasniti hoće li se kandidovati na predsedničkim izborima u Hrvatskoj. "MENI MLADOM MLADOST KRADU" KADA sam stigla u redakciju, prvo sam svratila u naš radio, Radio Novosti. Dok je foto-reporter Dragan Milovanović razvijao filmove, sa kolegama u radiju sam montirala dokumentarnu emisiju. Novinari i urednici Ivana Milutinović, Vladan Samardžić, Jovan Kesar i Vladimir Krasić preslušavali su materijal. U montaži je bio muk... Emisiju smo završili pesmom mladog banjalučkog benda "Leglo". Za Radio Novosti su pristali da zapevaju: "Jesen stiže, jesen bolna. Mome gradu, ljubav kradu. Meni mladom, mladost kradu." POŠTA U KRUŠEDOLU SRBIJA će poštu žrtvama "Oluje" odati današnjim skupom na platou ispred manastira Krušedol, na Fruškoj gori. Prema najavama, obeležavanju 24 godine od etničkog čišćenja Srba u Hrvatskoj, prisustvovaće predsednik Srbije Aleksandar Vučić, premijerka Ana Brnabić, predsedavajući i srpski član Predsedništva BiH Milorad Dodik, poglavar SPC patrijarh Irinej... Obeležavanje Dana sećanja na sve stradale i poginule Srbe u "Oluji" počeće u 19 časova. SUMORNE BROJKE *U HRVATSKU se, prema zvaničnim podacima, vratilo oko 133.000 Srba, a među njima je najviše starijih od 65 godina, koji teško žive. Imovina im uglavnom nije vraćena i imaju problem s nizom zakona koji su u međuvremenu doneseni a osporavaju njihova prava. *NAJBIŠE Srba vratilo se 2001. godine, oko 15.000, a od tada svega nekoliko stotina godišnje. Povratnici su bili i još su uvek žrtve nasilja, žive pod pretnjana, a zabeleženi su i slučajevi ubistava i čestih fizičkih napada. *IMOVINA Srba dodeljivana je drugim osobama, i vlasnici nakon toga nisu mogli da dođu do svojih kuća i stanova. Oduzeto im je i stanarsko pravo, pa su mnogi Srbi završili na ulici. *POVRATNIČKE sredine gde su Srbi u većini nisu se razvijale kao one gde su Hrvati većinski narod, pa Srbi danas u mnogim mestima nemaju ni struju. STRAŠNE ČINjENICE *OPERACIJU "Oluja" hrvatska vojska, potmognuta stranim plaćenicima započeli je 4. avgusta u zoru, tačno u 4.00 sata. *U ZLOČINAČKOJ akciji nastradalo je 1.869 ljudi, a više od 20.000 srpskih domova je bukvalno uništeno do temelja. Još uvek se 745 osoba srpske nacionalnosti vodi kao nestalo. *OSIM kuća, na meti su se našli i mnogobrojni pravoslavni hramovi, od kojih je 465 spaljeno, a 87 srušeno. *U AVGUSTU, te 1995. godine, iz Hrvatske je nasilno raseljeno gotovo 250.000 Srba. Piše: Protojerej Vladan Simić OLUJA OTERANI sa predaka groba Požar uzavrele krvi bukti u daljini Potera ih nečastivih zloba Beže od Oluje i Bljeska u blizini. KOLONA staraca, žena i dece, Pretovarena kola i traktori Svaki svoje prizivaju svece I mole Boga da neko ih primi. PLAČ bez suza i tišina nema Neverice starih i lica beznađa Krvnik na nejač ponovo se sprema Iza oblaka skriven umorne da gađa. NE mari krvnik što nazad ne mogu I što ih na kraju puta ne čeka niko; Da zemlju ponesu na opanaka nogu, Poruge im šalje da ne pretekne iko. IMA ih što slave krvožednu čistku, Na tvrđavi se vijori zastava tuđa, Raduje se Zver nečasnom dobitku Nastala vremena sve luđa i luđa. U PEHARU zlobe Zver lice krije Jer se plaši jutra i rađanja zore; U noći mrtvaca, da telo doubije, Žrtve proglasi za agresore. NEČASTIVOG sluge Bog će oboriti I domaće svoje postavit` na mesto I Knjigu Suda tad će otvoriti Da dostojnima vrati na tvrđavi presto. ZATO, Srbine, pamti dobro; Ko pretekne mora znati: Put Oluje nije gotov, Ko dostojan bude, taj će da se vrati!

Naslov: Obeležavanje godišnjice "Oluje" kod manastira Krušedol - Info







Centralna manifestacija povodom obeležavanja godišnjice hrvatske akcije "Oluja" 1995. biće održana večeras u 19 sati kod manastira Krušedol na Fruškoj Gori.

Vreme: 04.08.2019 09:18
Medij: b92.net
Link: https://www.b92.net/info/vesti/index.php?yyyy=2019&mm=08&dd=04&nav_category=11&nav_id=157
Autori: Redakcija
Teme: Komesarijat za izbeglice Republike Srbije

Naslov: Štrbac: Još popisujem žrtve oluje, najgora je mržnja mladih Hrvata prema Srbima - Info



Predsednik Dokumentaciono-informacionog centra "Veritas" Savo Štrbac ističe da je i 24 godine od opercije "Oluja" najgora mržnja mladih Hrvata prema Srbima.

''Velika je indoktrinacija društva. Trebalo bi država Hrvatska kroz obrazovanje, vaspitanje i medije da menja stvari'', rekao je Štrbac za RTS.

Štrbac kaže i da će se ispuniti cilj koji je zacrtao nekadašnji predsednik Hrvatske Franjo Tuđman koji je rekao da ce se srpsko pitanje rešiti kada njihov udeo u ukupnom broju stanovnika bude manji od tri odsto.

"U Hrvatsku su se vratili samo stari zbog penzija, sa kojim i dalje imamo velikih problema", navodi Štrbac.

"Kad vam oduzmu stan, kuću, a ne obnove, gde da se vratite. I kad se nešto uradi, to je na kašicicu, a mora se i živeti od nečega", napominje Štrbac.

Kako navodi Štrbac, obišao je izbegle Srbe po Evropi, Australiji, SAD.

"Većina bi se vratila u svoj zavicaj, ali za povratak Hrvatska pravi probleme. Hrvati su vrlo mudro, još početkom 90-tih smislili nacin bez oružja prisile Srbe da odu. Od Krajine pa do Prištine to je bila najduža izbeglicka kolona od Drugog svetskog rata", istice Štrbac.

Na pitanje da li su zaboravljeni izbegli u "Oluji", Štrbac podseća da se do pre četiri godine obeležavala samo u crkvama, a od tada se održavaju i državne manifestacije.

"Dosta se rešilo u poslednje vreme, iz Komesarijata za izbeglice kažu da još 17.000 ljudi ceka na stambeno zbrinjavanje", navodi Štrbac.

Ukazuje da zadatak "Veritasa" još nije završen.

"Ja sam još u ratu, popisujem žrtve, nisu sve ni popisane. Desio se raspad sistema kao u Republici Srpskoj Krajini koja se preko noći raspala. Ovo nije običan posao, on je misionarski, u nedostatku državne administracije neko mora da popisuje. Suočavamo se sa manipulacijama države Hrvatske, cak i kada imamo imena žrtava", napominje Štrbac.

Izvor:Tanjug

Vreme: 04.08.2019 09:18
Medij: kurir.rs
Link: https://www.kurir.rs/vesti/drustvo/3297299/bolno-priznanje-savo-strbac-jospopisujem-zrtve-oluje-i-24-
Autori: @KurirVesti
Teme: Komesarijat za izbeglice Republike Srbije

Naslov: BOLNO PRIZNANJE Savo Štrbac: Još popisujem žrtve Oluje, i 24 godine kasnije najgora je mržnja mladih Hrvata prema Srbima



BEOGRAD - Predsednik Dokumentaciono-informacionog centra Veritas Savo Štrbac ističe da je i 24 godine od opercije Oluja najgora mržnja mladih Hrvata prema Srbima. Velika je indoktrinacija društva. Trebalo bi država Hrvatska kroz obrazovanje, vaspitanje i medije ...

BEOGRAD - Predsednik Dokumentaciono-informacionog centra "Veritas" Savo Štrbac ističe da je i 24 godine od opercije "Oluja" najgora mržnja mladih Hrvata prema Srbima.

'Velika je indoktrinacija društva. Trebalo bi država Hrvatska kroz obrazovanje, vaspitanje i medije da menja stvari', rekao je Štrbac za RTS. On kažei da će se ispuniti cilj koji je zacrtao nekadašnji predsednik Hrvatske Franjo Tuđman koji je rekao da će se srpsko pitanje rešiti kada njihov udeo u ukupnom broju stanovnika bude manji od tri odsto.

"U Hrvatsku su se vratili samo stari zbog penzija, sa kojim i dalje imamo velikih problema", navodi Štrbac."Kad vam oduzmu stan, kuću, a ne obnove, gde da se vratite. I kad se nešto uradi, to je na kašicicu, a mora se i živeti od nečega", napominje Štrbac.

On navodi da je obišao izbegle Srbe po Evropi, Australiji, SAD."Većina bi se vratila u svoj zavičaj, ali za povratak Hrvatska pravi probleme. Hrvati su vrlo mudro, jošpočetkom 90-tih smislili način bez oružja da prisile Srbe da odu. Od Krajine pa do Prištine to je bila najduža izbeglička kolona od Drugog svetskog rata", istice Štrbac.

Na pitanje da li su zaboravljeni izbegli u "Oluji", Štrbac podseća da se do pre četiri godine obeležavala samo u crkvama, a od tada se održavaju i državne manifestacije.

"Dosta se rešilo u poslednje vreme, iz Komesarijata za izbeglice kažu da još17.000 ljudi čeka na stambeno zbrinjavanje", navodi Štrbac.

Ukazuje da zadatak "Veritasa" jošnije završen.

"Ja sam jošu ratu, popisujem žrtve, nisu sve ni popisane. Desio se raspad sistema kao u Republici Srpskoj Krajini koja se preko noći raspala. Ovo nije običan posao, on je misionarski, u nedostatku državne administracije neko mora da popisuje. Suočavamo se sa manipulacijama države Hrvatske, čak i kada imamo imena žrtava", napominje Štrbac.

(Kurir.rs/Tanjug/RTS)

Vreme: 04.08.2019 09:24
Medij: novosti.rs
Link: http://www.novosti.rs/vesti/naslovna/drustvo/aktuelno.290.html:810195-Obelelezavanje-godisnjic-
Autori: @Novostionline
Teme: Komesarijat za izbeglice Republike Srbije

Naslov: Obeleležavanje godišnjic "Oluje" kod manastira Krušedol

Centralna manifestacija povodom obeležavanja godišnjice hrvatske vojno-policijske akcije "Oluja" 1995. biće održana večeras u 19.00 sati kod manastira Krušedol na Fruškoj Gori, uz prisustvo predsednika i premijera Srbije Aleksandra Vučića i Ane Brnabić. Vučić je pozvao sve Srbe, posebno Krajišnike, da dođu kod manastira Krušedol na obeležavanje godišnjice "Oluje", za koju je rekao da je najveće etničko čišćenje posle Drugog svetskog rata. "Naš je zadatak da to nikada ne zaboravimo i da to na odstojanstven i ozbiljan način obeležavamo. Da se ne stidimo naših suza, da poštujemo tuđe žrtve, ali, da za razliku od ranije, poštujemo i svoje, srpske žrtve, da ih ne smanjujemo i da o njima govorimo", poručio je predsednik Srbije. U toj akciji, koja je trajala četiri dana, prema podacima Dokumentaciono-informacionog centra Veritas, poginuo je ili nestao 1.861 Srbin, a sa teritorije tadašnje Republike Srpske Krajine koju je zauzela hrvatska vojska, izbeglo je više od 200.000 Srba. "Hrvatska će i ove godine 5. avgust slaviti kao dan pobede, kada je proterala preko 200.000 svojih građana, dok će Srbi paliti sveće oplakujući žrtve i tugujući za izgubljenim domovima, u znak sećanja na jedan od najmasovnijih egzodusa na našim prostorima u skorijoj istoriji", saopštio je Komesarijat za izbeglice i migracije Srbije. Udrženja raseljenih održaće parastos srpskim žrtvama u akciji "Oluja" u Crkvi Svetog Marka u Beogradu, u 10. 30 sati. U organizaciji Srpskog nacionalnog veća uz učešće Incijative mladih za ljudska prava u Donjem Lapcu u Hrvatskoj biće održano komemorativno obeležavanje u spomen na ubijene i nestale tokom akcije "Oluja". Na 24. godišnjicu "Oluje" Srpsko narodno veće objavilo je 12. izjavu sećanja i zajedno sa svim svojim županijskim, gradskim i opštinskim većima, traži minut ćutanja. Kako je navedeno u saopštenju Srpskog narodnog veća, ovom izjavom iz godine u godinu oni izražavaju saosećanje sa svima onima koji ne zaboravljaju poginule članove porodice te komšije i prijatelje kojih više nema. Oni izražavaju žaljenje za "izgubljenim kućnim pragovima i zaraslim zavičajima".

Vreme: 04.08.2019 09:26
Medij: srbijadanas.com
Link: https://www.srbijadanas.com/vesti/drustvo/strbac-obilazio-prognane-po-evropi-australiji-i-sad-vecina-
Autori: Redakcija
Teme: Komesarijat za izbeglice Republike Srbije

Naslov: Štrbac obilazio prognane po Evropi, Australiji i SAD: "Većina bi se vratila u svoj zavičaj, ali za povratak Hrvatska pravi probleme"



Predsednik Dokumentaciono-informacionog centra "Veritas" Savo Štrbac ističe da je i 24 godine od opercije "Oluja" najgora mržnja mladih Hrvata prema Srbima. . Najnovije vesti iz Srbije - Online vesti, novosti Srbija Danas.

- Velika je indoktrinacija društva. Trebalo bi država Hrvatska kroz obrazovanje, vaspitanje i medije da menja stvari' -rekao je Štrbac.

Štrbac kaže i da će se ispuniti cilj koji je zacrtao nekadašnji predsednik Hrvatske Franjo Tuđman koji je rekao da će se srpsko pitanje rešiti kada njihov udeo u ukupnom broju stanovnika bude manji od tri odsto.

- U Hrvatsku su se vratili samo stari zbog penzija, sa kojim i dalje imamo velikih problema -navodi Štrbac.

- Kad vam oduzmu stan, kuću, a ne obnove, gde da se vratite. I kad se nešto uradi, to je na kašičicu, a mora se i živeti od nečega -napominje Štrbac.

Kako navodi Štrbac, obišao je izbegle Srbe po Evropi, Australiji, SAD.

- Većina bi se vratila u svoj zavičaj, ali za povratak Hrvatska pravi probleme. Hrvati su vrlo mudro, još početkom 90-tih smislili način bez oružja prisile Srbe da odu. Od Krajine pa do Prištine to je bila najduža izbeglička kolona od Drugog svetskog rata -ističe Štrbac.

Na pitanje da li su zaboravljeni izbegli u "Oluji", Štrbac podseća da se do pre četiri godine obeležavala samo u crkvama, a od tada se održavaju i državne manifestacije.

- Dosta se rešilo u poslednje vreme, iz Komesarijata za izbeglice kažu da još 17.000 ljudi čeka na stambeno zbrinjavanje -navodi Štrbac.

Ukazuje da zadatak "Veritasa" još nije završen.

- Ja sam još u ratu, popisujem žrtve, nisu sve ni popisane. Desio se raspad sistema kao u Republici Srpskoj Krajini koja se preko noći raspala. Ovo nije običan posao, on je misionarski, u nedostatku državne administracije neko mora da popisuje. Suočavamo se sa manipulacijama države Hrvatske, čak i kada imamo imena žrtava -napominje Štrbac.

Hteli sekirama protiv topova: Zašto je ova bitka SRPSKE VOJSKE posebna? (VIDEO)

Vreme: 04.08.2019 09:28
Medij: espreso.rs
Link: https://www.espreso.rs/vesti/drustvo/422227/vucic-i-ana-brnabic-danas-u-krusedolu-s-tugom-ce-se-
Autori: @espresors
Teme: Komesarijat za izbeglice Republike Srbije

Naslov: VUČIĆ I ANA BRNABIĆ DANAS U KRUŠEDOLU: S tugom će se obeležiti jedan od NAJTUŽNIJIH dana u istoriji Srba



Udrženja raseljenih održaće parastos srpskim žrtvama u akciji Oluja u Crkvi Svetog Marka u Beogradu

Centralna manifestacija povodom obeležavanja godišnjice hrvatske vojno-policijske akcije "Oluja" 1995. biće održana večeras u 19.00 sati kod manastira Krušedol na Fruškoj Gori, uz prisustvo predsednika i premijera Srbije Aleksandra Vučića i Ane Brnabić.

Vučić je pozvao sve Srbe, posebno Krajišnike, da dođu kod manastira Krušedol na obeležavanje godišnjice "Oluje", za koju je rekao da je najveće etničko čišćenje posle Drugog svetskog rata.

- Naš je zadatak da to nikada ne zaboravimo i da to na odstojanstven i ozbiljan način obeležavamo. Da se ne stidimo naših suza, da poštujemo tuđe žrtve, ali, da za razliku od ranije, poštujemo i svoje, srpske žrtve, da ih ne smanjujemo i da o njima govorimo - poručio je predsednik Srbije.

U toj akciji, koja je trajala četiri dana, prema podacima Dokumentaciono-informacionog centra Veritas, poginuo je ili nestao 1.861 Srbin, a sa teritorije tadašnje Republike Srpske Krajine koju je zauzela hrvatska vojska, izbeglo je više od 200.000 Srba.

- Hrvatska će i ove godine 5. avgust slaviti kao dan pobede, kada je proterala preko 200.000 svojih građana, dok će Srbi paliti sveće oplakujući žrtve i tugujući za izgubljenim domovima, u znak sećanja na jedan od najmasovnijih egzodusa na našim prostorima u skorijoj istoriji - saopštio je Komesarijat za izbeglice i migracije Srbije.

Udrženja raseljenih održaće parastos srpskim žrtvama u akciji "Oluja" u Crkvi Svetog Marka u Beogradu, u 10. 30 sati.

U organizaciji Srpskog nacionalnog veća uz učešće Incijative mladih za ljudska prava u Donjem Lapcu u Hrvatskoj biće održano komemorativno obeležavanje u spomen na ubijene i nestale tokom akcije "Oluja".

Na 24. godišnjicu "Oluje" Srpsko narodno veće objavilo je 12. izjavu sećanja i zajedno sa svim svojim županijskim, gradskim i opštinskim većima, traži minut ćutanja.

Kako je navedeno u saopštenju Srpskog narodnog veća, ovom izjavom iz godine u godinu oni izražavaju saosećanje sa svima onima koji ne zaboravljaju poginule članove porodice te komšije i prijatelje kojih više nema.

Oni izražavaju žaljenje za "izgubljenim kućnim pragovima i zaraslim zavičajima".

Bonus video:

(Espreso.rs/Agencija)

Vreme: 04.08.2019 09:37
Medij: insajder.net
Link: https://insajder.net/sr/sajt/tema/15243/
Autori: Insajder
Teme: Komesarijat za izbeglice Republike Srbije

Naslov: Godišnjica vojne operacije Oluja: U Srbiji dan sećanja na stradale i prognane, u Hrvatskoj proslava



Objavljeno: 4.08.2019 Tweet Danas se obeležava 24 godine od hrvatske vojne akcije "Oluja", u kojoj je ubijeno i nestalo više od 1.800 Srba, a proterano više od 200.000. Kao i svih prethodnih godina, u Srbiji će ovaj dan obeležiti komemoracije i sećanja na ubijene i prognane, dok će u Hrvatskoj, tradicionalno u Kninu, biti održana proslava povodom Dana pobede i domovinske zahvalnosti. Za zločine u Oluji donete su samo dve osuđujuće presude (jedna pravosnažna) i to u Hrvatskoj, dok su u Hagu optužbi oslobođena trojica hrvatskih generala. Foto: Foto: Srđan Ilić / Srpske izbeglice posle operacije "Oluja", August 1995. Akcija "Oluja" je počela 4. avgusta godine ofanzivom hrvatske vojske i policije i jedinica Hrvatskog veća odbrane na području tadašnje Republike Srpske Krajine, odnosno Banije, Korduna, Like i severne Dalmacije. Dok su kolone izbeglica u automobilima, kamionima, traktorima i drugim poljoprivrednim vozilima ulazile u Srbiju i BiH, hrvatska vojska je ulazila je u napušteni Knin, u kojem je 5. avgusta istakla hrvatsku zastavu. U akciji je učestvovalo oko 130.000 pripadnika oružanih snaga sa hrvatske strane. Procena srpskog Komesarijata za izbeglice je da je u ovoj akciji proterano više od 200.000 Srba, dok se sa hrvatske strane ističe brojka od 90.000 ljudi. Za Srbiju je "Oluja" najmasovnije i jedno od najsurovijih etničkih čišćenja koja su se dogodila u ratovima na prostorima bivše SFRJ. Dokumentaciono-informacioni centar Veritas objavio je prošle godine imena 1.861 Srbina koji su ubijeni ili nestali u toj akciji - 65 odsto stradalih bili su civili, a najveći broj činile su starije osobe. Dan žalosti ili Dan pobede? Osim što Srbija i Hrvatska različito gledaju na ovu akciju, pa čak i kada je reč o broju žrtava i onih koji su izgubili svoje domove, ovaj dan dve države različito i obeležavaju. Predsednik Aleksandar Vučić pre nekoliko dana najavio da će u nedelju u manastiru Krušedol biti obeležena godišnjica akcije Oluja, za koju je rekao da je najveće etničko čišćenje posle Drugog svetskog rata. Projekat "Izvinjenje" za žrtve u "Oluji" Nevladina organizacija Inicijativa mladih za ljudska prava - Hrvatska pokrenula je projekat "Izvinjenje" 2017. godine kojim od hrvatskih vlasti tražila da se izvini žrtvama kršenja ljudskih prava i ratnih zločina za vreme i posle akcije "Oluja". Ta organizacija je pre nekoliko dana ponovila poziv za izvinjenje žrtvama. Autori peticije su tada naveli da ih je "sramota ne samo zbog toga što su zločini počinjeni u njihovo ime već i zato što institucije hrvatske države nisu na te zločine odgovorile u skladu s principima pravde, odnosno nisu učinile dovoljno da se zadovolji pravda za žrtve". "Ovo je peta ili šesta godina da obeležavamo Oluju kroz suze, ali i sa ponosom što smemo otvoreno da govorimo o našem bolu, ne dodvoravajući se nekome i prećutkujući zločine nad našim narodom. Sa Hrvatskom ćemo morati da gradimo bolje odnose, bez obzira što se oni raduju Oluji. Mi ćemo da gledamo u budućnost", naveo je Vučić. Za Hrvatsku je, kako su isticali hrvatski zvaničnici, akcija "Oluja" "veličanstvena i najveća pobeda u istoriji Hrvatske", a 4. i 5. avgusta će na Kninskoj tvrđavi biti održana tradicionalna proslava Dana pobede i domovinske zahvalnosti. "Na Kninskoj tvrđavi već tradicionalno će se podići državna zastava, a prigodan letački program izvešće akrobatska grupa Hrvatskoga ratnog vazduhoplovstva 'Krila Oluje', koja upravo ove godine obeležava 15 godina od okupljanja prve postave pilota", rekao je državni sekretar hrvatskog Ministarstva odbraneTomislav Ivić, koji je najavio da će proslava ovogodišnje godišnjice početi revijom filmova o Domovinskom ratu. Dan ranije, 4. avgusta, na splitskoj rivi koncert će, povodom godišnjice Oluje, održati Marko Perković Tompson, pevač poznat po uzvikivanju ustaških parola, a na poziv gradonačelnika Splita Andre Krstulovića Opare, Splitsko-dalmatinske županije i Koordinacije

Naslov: Godišnjica vojne operacije Oluja: U Srbiji dan sećanja na stradale i prognane, u Hrvatskoj proslava

branitelja gradaSplita. Samo dve presude za zločine u "Oluji" Do akcije "Oluja" došlo je uprkos tome što se ta oblast nalazila pod zaštitom Ujedinjenih nacija. Nakon akcije hrvatske vlasti zatvorile su područije bivše Krajine, a ulaz je bio dozvoljen samo hrvatskoj vojsci i policiji, ali i hrvatskim izbeglicama iz tog područja. Kako je objavila hrvatska NVO "Dokumenta", za vreme službenog trajanja operacije "Oluja" i u narednih 100 dana, pripadnici Hrvatske vojske (ili naoružane osobe) usmrtili su više stotina, a prema Hrvatskom helsinškom odboru za ljudska prava najmanje 410 civila, iako nisu pružali otpor. Spaljeno je više od 22.000 kuća. Hrvatski predsednik Franjo Tuđman je tada, kao cilj operacije definisao da treba naneti "takve udarce Srbima da praktično nestanu s ovih prostora". "Identifikacija posmrtnih ostataka u zastoju" Na konferenciji za novinare Udruženja porodica nestalih i poginulih "Suza" rečeno je da je identifikacija posmrtnih ostataka u zastoju. Predsednica Udruženja Dragana Đukić naglasila je da se u susretima srpskih i hrvatskih zvaničnika sudbina nestalih ističe kao prioritet, daju se obećanja i probudi se nada kod porodica, ali rezultati izostaju. Kao primer, navela je podatak da 911 tela godinama čeka na identifikaciju u Hrvatskoj, kao i da je to jedina zemlja u regionu koja ima lokacije grobnih mesta oko kojih su se usaglasile srpska i hrvatska komisije, a tela se ne ekshumiraju. Zbog ratnih zločina počinjenih u akciji "Bljesak" i "Oluja" Tribunal za ratne zločine u Hagu pripremao je optužnicu protiv Tuđmana, koji je preminuo 1999. U aprilu 2001. haški istražitelji saslušali su bivšeg načelnika GS Hrvatske vojske Petra Stipetića, ali je on nakon sprovedene istrage oslobođen sumnji za zločine počinjene tokom akcija "Medački džep", "Bljesak" i "Oluja". U Haškom tribunalu sudilo se hrvatskim generalima Anti Gotovini, Mladenu Markaču i Ivanu Čermaku za progone, deportacije, ubistva, zločine protiv čovečnosti, pljačku imovine, kršenje zakona i običaja ratovanja. Čermak je prvostepeno oslobođen optužbi, dok su Gotovina i Markač osuđeni na 24, odnosno 18 godina zatvora. Međutim, Žalbeno veće poništilo je tu presudu i oslobodilo ih optužbi. Prema podacima NVO "Dokumenta", za 24 godine od Oluje hrvatsko pravosuđe podiglo je tri optužnice za ratne zločine nad krajiškim Srbima i to protiv ukupno sedmorice pripadnika hrvatskih vojnih i policijskih jedinica.Suđenja su rezultirala sa dve osuđujuće presude, od čega je jedna pravosnažna. Izvor: Insajder Preuzimanje delova teksta ili teksta u celini je dozvoljeno, ali uz obavezno navođenje izvora i uz postavljanje linka ka izvornom tekstu na www.insajder.net.

Vreme: 04.08.2019 09:40
Medij: informer.rs
Link: http://informer.rs/vesti/politika/451132/video-strbac-jos-popisujem-zrtve-oluje
Autori: Redakcija
Teme: Komesarijat za izbeglice Republike Srbije

Naslov: (VIDEO) ŠTRBAC: Još popisujem žrtve "Oluje"!



Predsednik Dokumentaciono-informacionog centra "Veritas" Savo Štrbac ističe da je i 24 godine od operacije "Oluja" najgora mržnja mladih Hrvata prema Srbima

09:40 Politika 0 Tanjug/Informer.rs | 04. 08. 2019.

- Velika je indoktrinacija društva. Trebalo bi država Hrvatska kroz obrazovanje, vaspitanje i medije da menja stvari -rekao je Štrbac za RTS. Štrbac kaže i da će se ispuniti cilj koji je zacrtao nekadašnji predsednik Hrvatske Franjo Tuđman koji je rekao da ce se srpsko pitanje rešiti kada njihov udeo u ukupnom broju stanovnika bude manji od tri odsto. - U Hrvatsku su se vratili samo stari zbog penzija, sa kojim i dalje imamo velikih problema -navodi Štrbac. - Kad vam oduzmu stan, kuću, a ne obnove, gde da se vratite. I kad se nešto uradi, to je na kašicicu, a mora se i živeti od nečega -napominje Štrbac. Kako navodi Štrbac, obišao je izbegle Srbe po Evropi, Australiji, SAD. - Većina bi se vratila u svoj zavičaj, ali za povratak Hrvatska pravi probleme. Hrvati su vrlo mudro, još početkom 90-ih smislili način da bez oružja prisile Srbe da odu. Od Krajine pa do Prištine to je bila najduža izbeglička kolona od Drugog svetskog rata -ističe Štrbac. Na pitanje da li su zaboravljeni izbegli u "Oluji", Štrbac podseća da se do pre četiri godine obeležavala samo u crkvama, a od tada se održavaju i državne manifestacije. - Dosta se rešilo u poslednje vreme, iz Komesarijata za izbeglice kažu da još 17.000 ljudi čeka na stambeno zbrinjavanje -navodi Štrbac. Ukazuje da zadatak "Veritasa" još nije završen. - Ja sam još u ratu, popisujem žrtve, nisu sve ni popisane. Desio se raspad sistema kao u Republici Srpskoj Krajini koja se preko noći raspala. Ovo nije običan posao, on je misionarski, u nedostatku državne administracije neko mora da popisuje. Suočavamo se sa manipulacijama države Hrvatske, čak i kada imamo imena žrtava -napominje Štrbac.

- Velika je indoktrinacija društva. Trebalo bi država Hrvatska kroz obrazovanje, vaspitanje i medije da menja stvari -

- U Hrvatsku su se vratili samo stari zbog penzija, sa kojim i dalje imamo velikih problema -

- Kad vam oduzmu stan, kuću, a ne obnove, gde da se vratite. I kad se nešto uradi, to je na kašicicu, a mora se i živeti od nečega -

- Većina bi se vratila u svoj zavičaj, ali za povratak Hrvatska pravi probleme. Hrvati su vrlo mudro, još početkom 90-ih smislili način da bez oružja prisile Srbe da odu. Od Krajine pa do Prištine to je bila najduža izbeglička kolona od Drugog svetskog rata -

- Dosta se rešilo u poslednje vreme, iz Komesarijata za izbeglice kažu da još 17.000 ljudi čeka na stambeno zbrinjavanje -

- Ja sam još u ratu, popisujem žrtve, nisu sve ni popisane. Desio se raspad sistema kao u Republici Srpskoj Krajini koja se preko noći raspala. Ovo nije običan posao, on je misionarski, u nedostatku državne administracije neko mora da popisuje. Suočavamo se sa manipulacijama države Hrvatske, čak i kada imamo imena žrtava -

Vreme: 04.08.2019 09:50
Medij: telegraf.rs
Link: https://www.telegraf.rs/vesti/politika/3088816-jos-popisujem-zrtve-kad-vam-oduzmu-kucu-a-ne-
Autori: Redakcija
Teme: Komesarijat za izbeglice Republike Srbije

Naslov: "Još popisujem žrtve. Kad vam oduzmu kuću, a ne obnove, gde da se vratite": Savo Štrbac o Oluji

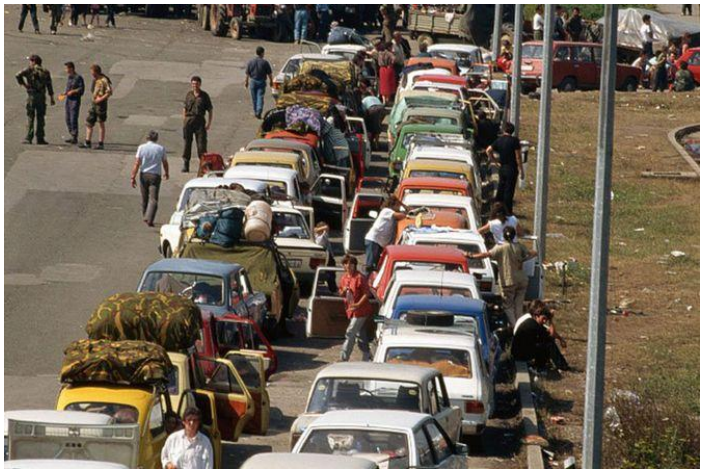

- Većina bi se vratila u svoj zavičaj, ali za povratak Hrvatska pravi probleme. Hrvati su vrlo mudro, još početkom 90-tih smislili način da bez oružja prisile Srbe da odu. Od Krajine pa do Prištine to je bila najduža izbeglička kolona od Drugog svetskog rata - ističe Štrbac | Telegraf.rs - Najnovije vesti iz zemlje i sveta

Predsednik Dokumentaciono-informacionog centra "Veritas" Savo Štrbac ističe da je i 24 godine od operacije "Oluja" najgora mržnja mladih Hrvata prema Srbima.

- Velika je indoktrinacija društva. Trebalo bi država Hrvatska kroz obrazovanje, vaspitanje i medije da menja stvari - rekao je Štrbac za RTS.

Štrbac kaže i da će se ispuniti cilj koji je zacrtao nekadašnji predsednik Hrvatske Franjo Tuđman koji je rekao da ce se srpsko pitanje rešiti kada njihov udeo u ukupnom broju stanovnika bude manji od tri odsto.

- U Hrvatsku su se vratili samo stari zbog penzija, sa kojim i dalje imamo velikih problema. Kad vam oduzmu stan, kuću, a ne obnove, gde da se vratite. I kad se nešto uradi, to je na kašicicu, a mora se i živeti od nečega - napominje Štrbac.

Kako navodi Štrbac, obišao je izbegle Srbe po Evropi, Australiji, SAD.

- Većina bi se vratila u svoj zavičaj, ali za povratak Hrvatska pravi probleme. Hrvati su vrlo mudro, još početkom 90-tih smislili način da bez oružja prisile Srbe da odu. Od Krajine pa do Prištine to je bila najduža izbeglička kolona od Drugog svetskog rata - ističe Štrbac.

Na pitanje da li su zaboravljeni izbegli u "Oluji", Štrbac podseća da se do pre četiri godine obeležavala samo u crkvama, a od tada se održavaju i državne manifestacije.

- Dosta se rešilo u poslednje vreme, iz Komesarijata za izbeglice kažu da još 17.000 ljudi čeka na stambeno zbrinjavanje - navodi Štrbac.

Ukazuje da zadatak "Veritasa" još nije završen.

- Ja sam još u ratu, popisujem žrtve, nisu sve ni popisane. Desio se raspad sistema kao u Republici Srpskoj Krajini koja se preko noći raspala. Ovo nije običan posao, on je misionarski, u nedostatku državne administracije neko mora da popisuje. Suočavamo se sa manipulacijama države Hrvatske, čak i kada imamo imena žrtava - napominje Štrbac.

(Telegraf.rs/ RTS)

Vreme: 04.08.2019 09:50
Medij: vesti-online.com
Link: https://www.vesti-online.com/strbac-ja-sam-jos-u-ratu-jos-popisujem-zrtve-oluje/
Autori: Redakcija
Teme: Komesarijat za izbeglice Republike Srbije

Naslov: Štrbac: Ja sam još u ratu, još popisujem žrtve "Oluje"



Predsednik Dokumentaciono-informacionog centra "Veritas" Savo Štrbac ističe da je i 24 godine od operacije "Oluja" najgora mržnja mladih Hrvata prema

04.08.2019. 09:50 Vestionline, Tanjug

Predsednik Dokumentaciono-informacionog centra "Veritas" Savo Štrbac ističe da je i 24 godine od operacije "Oluja" najgora mržnja mladih Hrvata prema Srbima. - Velika je indoktrinacija društva. Trebalo bi država Hrvatska kroz obrazovanje, vaspitanje i medije da menja stvari - rekao je Štrbac za RTS. Štrbac kaže i da će se ispuniti cilj koji je zacrtao nekadašnji predsednik Hrvatske Franjo Tuđman koji je rekao da ce se srpsko pitanje rešiti kada njihov udeo u ukupnom broju stanovnika bude manji od tri odsto. - U Hrvatsku su se vratili samo stari zbog penzija, sa kojim i dalje imamo velikih problema - navodi Štrbac. - Kad vam oduzmu stan, kucu, a ne obnove, gde da se vratite. I kad se nešto uradi, to je na kašičicu, a mora se i živeti od nečega - napominje Štrbac. Kako navodi Štrbac, obišao je izbegle Srbe po Evropi, Australiji, SAD. "Većina bi se vratila u svoj zavicaj, ali za povratak Hrvatska pravi probleme. Hrvati su vrlo mudro, još početkom 90-tih smislili način bez oružja prisile Srbe da odu. Od Krajine pa do Prištine to je bila najduža izbeglička kolona od Drugog svetskog rata - ističe Štrbac. Na pitanje da li su zaboravljeni izbegli u "Oluji", Štrbac podseća da se do pre četiri godine obeležavala samo u crkvama, a od tada se održavaju i državne manifestacije. - Dosta se rešilo u poslednje vreme, iz Komesarijata za izbeglice kažu da još 17.000 ljudi čeka na stambeno zbrinjavanje - navodi Štrbac. Ukazuje da zadatak "Veritasa" još nije završen. - Ja sam još u ratu, popisujem žrtve, nisu sve ni popisane. Desio se raspad sistema kao u Republici Srpskoj Krajini koja se preko noći raspala. Ovo nije običan posao, on je misionarski, u nedostatku državne administracije neko mora da popisuje. Suočavamo se sa manipulacijama države Hrvatske, čak i kada imamo imena žrtava - napominje Štrbac.

Vreme: 04.08.2019 10:05
Medij: happytv.rs
Link: http://happytv.rs/vesti/politika/153723/bolne-reci-strbca-ja-sam-jos-u-ratu-popisujem-zrtve-nisu-sve-
Autori: Nacionalna Televizija Happy
Teme: Komesarijat za izbeglice Republike Srbije

Naslov: BOLNE REČI ŠTRBCA: "Ja sam još u ratu, popisujem žrtve, nisu sve ni popisane"



10:05:21

Predsednik Dokumentaciono-informacionog centra "Veritas" Savo Štrbac ističe da je i 24 godine od opercije "Oluja" najgora mržnja mladih Hrvata prema Srbima.

- Velika je indoktrinacija društva. Trebalo bi država Hrvatska kroz obrazovanje, vaspitanje i medije da menja stvari-rekao je Štrbac.

Štrbac kaže i da će se ispuniti cilj koji je zacrtao nekadašnji predsednik Hrvatske Franjo Tuđman koji je rekao da ce se srpsko pitanje rešiti kada njihov udeo u ukupnom broju stanovnika bude manji od tri odsto.

- U Hrvatsku su se vratili samo stari zbog penzija, sa kojim i dalje imamo velikih problema-navodi Štrbac.

- Kad vam oduzmu stan, kuću, a ne obnove, gde da se vratite. I kad se nešto uradi, to je na kašicicu, a mora se i živeti od nečega-napominje Štrbac.

Kako navodi Štrbac, obišao je izbegle Srbe po Evropi, Australiji, SAD.

- Većina bi se vratila u svoj zavicaj, ali za povratak Hrvatska pravi probleme. Hrvati su vrlo mudro, još početkom 90-tih smislili nacin bez oružja prisile Srbe da odu. Od Krajine pa do Prištine to je bila najduža izbeglicka kolona od Drugog svetskog rata-istice Štrbac.

Na pitanje da li su zaboravljeni izbegli u "Oluji", Štrbac podseća da se do pre četiri godine obeležavala samo u crkvama, a od tada se održavaju i državne manifestacije.

- Dosta se rešilo u poslednje vreme, iz Komesarijata za izbeglice kažu da još 17.000 ljudi ceka na stambeno zbrinjavanje-navodi Štrbac.

Ukazuje da zadatak "Veritasa" još nije završen.

- Ja sam još u ratu, popisujem žrtve, nisu sve ni popisane. Desio se raspad sistema kao u Republici Srpskoj Krajini koja se preko noći raspala. Ovo nije običan posao, on je misionarski, u nedostatku državne administracije neko mora da popisuje. Suočavamo se sa manipulacijama države Hrvatske, cak i kada imamo imena žrtava-napominje Štrbac.

Vreme: 04.08.2019 10:24
Medij: Tanjug
Link: http://www.tanjug.rs
Autori: Redakcija
Teme: Komesarijat za izbeglice Republike Srbije

Naslov: Obeleležavanje godišnjic "Oluje" kod manastira Krušedol

Obeleležavanje godišnjic "Oluje" kod manastira Krušedol

BEOGRAD, 4. avgusta (Tanjug) - Centralna manifestacija povodom obeležavanja godišnjice hrvatske vojno-policijske akcije "Oluja" 1995. biće održana večeras u 19.00 sati kod manastira Krušedol na Fruškoj Gori, uz prisustvo predsednika i premijera Srbije Aleksandra Vučića i Ane Brnabić.

Vučić je pozvao sve Srbe, posebno Krajišnike, da dođu kod manastira Krušedol na obeležavanje godišnjice "Oluje", za koju je rekao da je najveće etničko čišćenje posle Drugog svetskog rata.

"Naš je zadatak da to nikada ne zaboravimo i da to na odstojanstven i ozbiljan način obeležavamo. Da se ne stidimo naših suza, da poštujemo tuđe žrtve, ali, da za razliku od ranije, poštujemo i svoje, srpske žrtve, da ih ne smanjujemo i da o njima govorimo", poručio je predsednik Srbije.

U toj akciji, koja je trajala četiri dana, prema podacima Dokumentaciono-informacionog centra Veritas, poginuo je ili nestao 1.861 Srbin, a sa teritorije tadašnje Republike Srpske Krajine koju je zauzela hrvatska vojska, izbeglo je više od 200.000 Srba.

"Hrvatska će i ove godine 5. avgust slaviti kao dan pobede, kada je proterala preko 200.000 svojih građana, dok će Srbi paliti sveće oplakujući žrtve i tugujući za izgubljenim domovima, u znak sećanja na jedan od najmasovnijih egzodusa na našim prostorima u skorijoj istoriji", saopštio je Komesarijat za izbeglice i migracije Srbije.

Udrženja raseljenih održaće parastos srpskim žrtvama u akciji "Oluja" u Crkvi Svetog Marka u Beogradu, u 10. 30 sati.

U organizaciji Srpskog nacionalnog veća uz učešće Incijative mladih za ljudska prava u Donjem Lapcu u Hrvatskoj biće održano komemorativno obeležavanje u spomen na ubijene i nestale tokom akcije "Oluja".

Na 24. godišnjicu "Oluje" Srpsko narodno veće objavilo je 12. izjavu sećanja i zajedno sa svim svojim županijskim, gradskim i opštinskim većima, traži minut ćutanja.

Kako je navedeno u saopštenju Srpskog narodnog veća, ovom izjavom iz godine u godinu oni izražavaju saosećanje sa svima onima koji ne zaboravljaju poginule članove porodice te komšije i prijatelje kojih više nema.

Oni izražavaju žaljenje za "izgubljenim kućnim pragovima i zaraslim zavičajima".

Vreme: 04.08.2019 10:25
Medij: prva.rs
Link: https://www.prva.rs/vesti/info/317721/obelezavanje-godisnjice-oluje-kod-manastira-krusedol
Autori: @PrvaSrpskaTv
Teme: Komesarijat za izbeglice Republike Srbije

Naslov: Obeležavanje godišnjice "Oluje" kod manastira Krušedol



Centralna manifestacija povodom obeležavanja godišnjice hrvatske akcije Oluja 1995. biće održana večeras u 19 sati kod manastira Krušedol na Fruškoj Gori.
Info

Centralna manifestacija povodom obeležavanja godišnjice hrvatske akcije "Oluja" 1995. biće održana večeras u 19 sati kod manastira Krušedol na Fruškoj Gori.
04.08.2019. - 10:25h
Predsednik Srbijefoto: Tanjug/Dragan Kujundžić
Biće obeležena uz prisustvo predsednika i premijera Srbije Aleksandra Vučića i Ane Brnabić.
Vučić je pozvao sve Srbe, posebno Krajišnike, da dođu kod manastira Krušedol na obeležavanje godišnjice "Oluje", za koju je rekao da je najveće etničko čišćenje posle Drugog svetskog rata.
"Naš je zadatak da to nikada ne zaboravimo i da to na dostojanstven i ozbiljan način obeležavamo. Da se ne stidimo naših suza, da poštujemo tuđe žrtve, ali, da za razliku od ranije, poštujemo i svoje, srpske žrtve, da ih ne smanjujemo i da o njima govorimo", poručio je predsednik Srbije.
U toj akciji, koja je trajala četiri dana, prema podacima Dokumentaciono-informacionog centra Veritas, poginuo je ili nestao 1.861 Srbin, a sa teritorije tadašnje Republike Srpske Krajine koju je zauzela hrvatska vojska, izbeglo je više od 200.000 Srba.
"Hrvatska će i ove godine 5. avgust slaviti kao dan pobede, kada je proterala preko 200.000 svojih građana, dok će Srbi paliti sveće oplakujući žrtve i tugujući za izgubljenim domovima, u znak sećanja na jedan od najmasovnijih egzodusa na našim prostorima u skorijoj istoriji", saopštio je Komesarijat za izbeglice i migracije Srbije.
Udrženja raseljenih održaće parastos srpskim žrtvama u akciji "Oluja" u Crkvi Svetog Marka u Beogradu, u 10. 30 sati.
U organizaciji Srpskog nacionalnog veća uz učešće Incijative mladih za ljudska prava u Donjem Lapcu u Hrvatskoj biće održano komemorativno obeležavanje u spomen na ubijene i nestale tokom akcije "Oluja".
Na 24. godišnjicu "Oluje" Srpsko narodno veće objavilo je 12. izjavu sećanja i zajedno sa svim svojim županijskim, gradskim i opštinskim većima, traži minut ćutanja.
Kako je navedeno u saopštenju Srpskog narodnog veća, ovom izjavom iz godine u godinu oni izražavaju saosećanje sa svima onima koji ne zaboravljaju poginule članove porodice te komšije i prijatelje kojih više nema.
Oni izražavaju žaljenje za "izgubljenim kućnim pragovima i zaraslim zavičajima".
Izvor: tanjug

Vreme: 04.08.2019 11:16
Medij: Tanjug
Link: http://www.tanjug.rs
Autori: Redakcija
Teme: Komesarijat za izbeglice Republike Srbije; Povratnici; Izbeglice iz EX Jugoslavije

Naslov: Štrbac: Još popisujem žrtve "Oluje"

Štrbac: Još popisujem žrtve "Oluje"

BEOGRAD, 4. avgusta (Tanjug) - Predsednik Dokumentaciono-informacionog centra "Veritas" Savo Štrbac ističe da je i 24 godine od opercije "Oluja" najgora mržnja mladih Hrvata prema Srbima.

''Velika je indoktrinacija društva. Trebalo bi država Hrvatska kroz obrazovanje, vaspitanje i medije da menja stvari'', rekao je Štrbac za RTS.

Štrbac kaže i da će se ispuniti cilj koji je zacrtao nekadašnji predsednik Hrvatske Franjo Tudman koji je rekao da ce se srpsko pitanje rešiti kada njihov udeo u ukupnom broju stanovnika bude manji od tri odsto.

"U Hrvatsku su se vratili samo stari zbog penzija, sa kojim i dalje imamo velikih problema", navodi Štrbac.

"Kad vam oduzmu stan, kucu, a ne obnove, gde da se vratite. I kad se nešto uradi, to je na kašicicu, a mora se i živeti od necega", napominje Štrbac.

Kako navodi Štrbac, obišao je izbegle Srbe po Evropi, Australiji, SAD.

"Vecina bi se vratila u svoj zavicaj, ali za povratak Hrvatska pravi probleme. Hrvati su vrlo mudro, još pocetkom 90-tih smislili nacin bez oružja prisile Srbe da odu. Od Krajine pa do Prištine to je bila najduža izbeglicka kolona od Drugog svetskog rata", istice Štrbac.

Na pitanje da li su zaboravljeni izbegli u "Oluji", Štrbac podseca da se do pre cetiri godine obeležavala samo u crkvama, a od tada se održavaju i državne manifestacije.

"Dosta se rešilo u poslednje vreme, iz Komesarijata za izbeglice kažu da još 17.000 ljudi ceka na stambeno zbrinjavanje", navodi Štrbac.

Ukazuje da zadatak "Veritasa" još nije završen.

"Ja sam još u ratu, popisujem žrtve, nisu sve ni popisane. Desio se raspad sistema kao u Republici Srpskoj Krajini koja se preko noci raspala. Ovo nije obican posao, on je misionarski, u nedostatku državne administracije neko mora da popisuje. Suocavamo se sa manipulacijama države Hrvatske, cak i kada imamo imena žrtava", napominje Štrbac.

Vreme: 04.08.2019 11:20
Medij: infobrif.rs
Link: https://infobrif.rs/2019/08/04/dvadeset-cetvrta-godisnjica-oluje/izdvajamo/naslovna/
Autori: Redakcija
Teme: Komesarijat za izbeglice Republike Srbije

Naslov: Dvadeset četvrta godišnjica "Oluje"



Centralna manifestacija biće održana kod manastira Krušedol na Fruškoj Gori.

Na platou ispred manastira Krušedol na Fruškoj gori danas će biti obeležen Dan sećanja na stradale i prognane Srbe u hrvatskoj oružanoj akciji "Oluja" izvršenoj pre 24 godine.

Parastos svim žrtvama služiće patrijarh srpski Irinej.

Centralnim pomenom biće odata pošta žrtvama hrvatske vojno-policijske akcije "Oluja", kada je početkom avgusta 1995. godine proterano oko 250.000 Srba iz Hrvatske i pobijeno oko 2.000.

Obeležavanju Dana sećanja na sve stradale i prognane Srbe u akciji "Oluja" od 19 sati prisustvovaće predsednik Srbije Aleksandar Vučić, srpski član Predsedništva BiH Milorad Dodik, predsednica Republike Srpske Željka Cvijanović.

U "Oluji" je, prema podacima srpskog Komesarijata za izbeglice, proterano 250.000 Srba iz Republike Srpske Krajine, 1.856 je ubijeno, a 836 vode se kao nestali.

Hrvatska vojno-policijska akcija "Oluja" počela je 4. avgusta 1995. godine ofanzivom hrvatske vojske i policije i jedinica HVO-a na područja Banije, Like, Korduna i severne Dalmacije, odnosno na nekadašnju Republiku Srpsku Krajinu.

Dan kasnije, 5. avgusta, hrvatska vojska ušla je u gotovo napušten Knin i istakla hrvatsku zastavu, dok su kolone izbeglica na traktorima i drugim poljoprivrednim vozilima ulazile u Srbiju.

Pogledaj i ove vesti...

RHMZ upozorava: Grmljavina, snažan, olujni vetar i grad…

Gotovina i Marčak osuđeni, pa oslobođeni

Haški tribunal je jula 2001. otpečatio optužnicu protiv penzionisanog hrvatskog generala Ante Gotovine, koji je bio komandant te operacije. Gotovina je od tada bio u bekstvu sve do hapšenja u Španiji 7. decembra 2005, kada je izručen Tribunalu.

Godinu dana ranije, tom sudu su se predala druga dvojica generala, Ivan Čermak i Mladen Makrač, koji su optuženi za progon, deportacije i prisilno premeštanje, pljačku, bezobzirno razaranje naselja, ubistva, nehumana dela i okrutan tretman tokom i nakon operacije "Oluja".

Optužnica protiv Gotovine je odlukom Pretresnog veća Tribunala spojena sa optužnicom protiv druge dvojice generala.

Aprila 2011, Gotovina je osuđen na 24, a Mladen Markač na 18 godina zatvora, dok je general Ivan Čermak oslobođen krivice.

U presudi Anti Gotovini, Haški tribunal je utvrdio da je operacija "Oluja" u leto 1995. bila udruženi zločinački poduhvat s predsednikom Franjom Tuđmanom na čelu, smišljen da protera srpsko stanovništvo iz Kninske Krajine, što je bio navod optužnice.

U novembru 2012, Apelaciono veće Haškog tribunala oslobodilo je hrvatske generale Antu Gotovinu i Mladena Markača krivice za progon srpskog stanovništva iz Kninske Krajine 1995. poništivši prvostepenu presudu, nakon čega su oni pušteni iz pritvora.

Vreme: 04.08.2019 11:20
Medij: infobrif.rs
Link: https://infobrif.rs/2019/08/04/dvadeset-cetvrta-godisnjica-oluje/izdvajamo/naslovna/
Autori: Redakcija
Teme: Komesarijat za izbeglice Republike Srbije

Naslov: Dvadeset četvrta godišnjica "Oluje"

Prema konačnoj presudi, operacija "Oluja" nije bila udruženi zločinački poduhvat u cilju proterivanja Srba iz Kninske Krajine. Srpska javnost ovu vest dočekala je sa razočaranjem.

Vreme: 04.08.2019 11:51
Medij: Fonet
Link: http://www.fonet.rs
Autori: Redakcija
Teme: Komesarijat za izbeglice Republike Srbije

Naslov: BELEŽAVANJE GODIŠNJICE OLUJE

BELEŽAVANJE GODIŠNJICE OLUJE

BEOGRAD, 04. avgust 2019. (FoNet) - Navršava se 24 godina od hrvatske vojno - policijske akcije "Oluja" u kojoj je iz svojih domova proterano 200.000 krajiških Srba.

Bežeći u koloni dugoj desetine kilometara preko Bosne i Hercegovine ka Srbiji, život je izgubilo ili se vodi kao nestalo oko 1.700 ljudi, saopšteno je iz Komesarijata za izbeglice i migracije Republike Srbije.

Od početka ratova na prostorima bivše SFRJ 1991. godine, u Srbiji je utočište potražilo blizu 618.000 Srba iz Hrtavske i BiH od kojih danas status izbeglice iz Hrvatske ima 17.900 lica, i više od 200.000 interno raseljenih sa Kosova i Metohije, podsećaju iz Komesarijata.

Iako je prošlo skoro četvrt veka, brojni pokušaji uspostavljanja klime poverenja u regionu nisu dali mnogo rezultata, kaže se u saopštenju.

Kako se ističe, "Hrvatska će i ove godine 5. avgust slaviti kao dan pobede, kad je proterala preko 200.000 svojih građana, dok će Srbi paliti sveće oplakujući žrtve i tugujući za izgubljenim domovima, u znak sećanja na jedan od najmasovnijih egzodusa na našim prostorima u skorijoj istoriji".

Povratak Srba u Krajinu je sporadičan, a hrvatska država čini sve da se on nikad i ne desi, stvarajući atmosferu nacionalne netolerancije koja vraća region u devedesete, poručuju iz Komesarijata.

Pomen žrtvama biće održan 5. avgusta 2019. u 11 sati u Crkvi svetog Marka u Beogradu kao i u mnogim mestima širom Srbije, navedeno je u saopštenju.

Vreme: 04.08.2019 13:37
Medij: Tanjug
Link: http://www.tanjug.rs
Autori: Redakcija
Teme: Izbeglice iz EX Jugoslavije

Naslov: Pomen stradalima u Oluju u Crkvi Svetog Marka

Pomen stradalima u Oluju u Crkvi Svetog Marka

BEOGRAD, 4. avgusta (Tanjug) - Srbima stradalim tokom akcije Oluja danas je služen parastos u Crkvi Svetog Marka, a to je ujedno bila i prilika da se još jednom skrene pažnja na činjenicu da prognani Srbi i danas 24 godine kasnije, svoja osnovna, ljudska i imovinska prava u Hrvatskoj ostvaruju teško ili nikako.

Predsednik Koordinacije udruženja izbeglih i raseljenih u Srbiji Milan Žunić podsetio je za Tanjug da se prognanim Srbima sistemski onemogućava povratak u Hrvatsku, obnova uništene imovine, pravo na penziju ...

"Ne tražimo mnogo ni od Hrvatske ni od Srbije, od Hrvatske tražimo da nam ne otima ono što je naše - imovinu, penzije i stečena prava, Tražimo i pravo na povratak, na našu imovinu, slobodan život ... i naknadu za uništenu, opljačkanu i otetu imovinu", rekao je Žunić.

Prognani Srbi i od Srbije, dodaje, traže jednu "stinicu" - da stane iza legitimnih zahteva svojih građana i državljana i da se sistematski bori za prava Srba koja su ugrožena u Hrvatskoj.

Predsednik Udruženja Zavičcaj Nenad Abramović kaže da nijedno pravo Krajišnika nije ostvareno u potpunosti, da nadležni u Hrvatskoj čak ono malo prava koje zakon propisuje tumače kako im odgovora.

"Krajišnici su poput Feniksa, i bez obzira na teškoće nastavljau dalje", rekao je Abramović koji je pozvao sve sunarodnike da povodom državnog obeležavanja godišnjice hrvatske vojno-policijske akcije "Oluja", kome će prisustvovati i predsednik Srbije Aleksandar Vučić, dođu večeras u Krušedol.

Cilj okupljanja je da se setimo svih žrtava, jer ako i jednog čoveka zaboravimo ubili smo ga dva puta, rekao je Abramović i dodao da je cilj i da se iz svega izvuku pouke kako se takav zločin nikada ne bi ponovio.

U operaciji "Oluja" 1995. godine proterano je više od 200.000 krajiških Srba, stradalo ih je više od 2.000, rekao je Žunić i dodao da se 800 ljudi i dan danas vodi kao nestalo.

"Oluja" je počela 4. avgusta 1995. ofanzivom hrvatske vojske i policije i jedinica Hrvatskog veća odbrane na području Banije, Korduna, Like i severne Dalmacije, odnosno Republike Srpske Krajine. Zbog toga su kolone izbeglica danima u automobilima, kamionima, na traktorima i drugim poljoprivrednim mašinama pristizale u Srbiju i BiH.

Vreme: 04.08.2019 14:06
Medij: alo.rs
Link: https://www.alo.rs/vesti/region/kolida-se-obratila-hrvatskom-narodu-i-izrekla-neoprostivu-
Autori: Alo!
Teme: Komesarijat za izbeglice Republike Srbije

Naslov: Kolida se obratila hrvatskom narodu i izrekla NEOPROSTIVU GADOST!



AUTOR: Alo.rs/ Tanjug/ M. I. DATUM I VREME: 04.08.2019. 14:06

Predsednica Hrvatske obratila se svim građanima u zemlji i dijaspori.

Kolinda Grabar Kitarović, Foto: AP *Hrvatska vojno-policijska akcija "Oluja" počela je 4. avgusta 1995. godine ofanzivom hrvatske vojske i policije i jedinica HVO-a na područja Banije, Like, Korduna i severne Dalmacije * U "Oluji" je, prema podacima srpskog Komesarijata za izbeglice, proterano 250.000 Srba iz Republike Srpske Krajine, 1.856 je ubijeno, a 836 vode se kao nestali *Dan kasnije, 5. avgusta, hrvatska vojska ušla je u gotovo napušten Knin i istakla hrvatsku zastavu, dok su kolone izbeglica na traktorima i drugim poljoprivrednim vozilima ulazile u Srbiju Predsednica Kolinda Grabar Kitrović čestitala je danas građanima Dan pobede i domovinske zahvalnosti, kao i 24 godine od vojno-policijske akcije Oluja, kada je iz Hrvatske, u najvećem egzodusu od Drugog svetskog rata, proterano oko 250.000 krajiških Srba, dok je oko 2.000 njih ubijeno ili nestalo. Oluja, Foto: EPA/Daniel Kasap Obraćajući se svim građanima u zemlji i dijaspori, Grabar Kitarović je navela da je "pobedom u Oluji Hrvatska dosanjala svoj istorijski san slobode i nezavisnosti i postala punopravna članica međunarodne zajednice". Takođe, pozvala je građane da "lijepu domovinu" izgrađuju u zajedništvu, solidarnosti i poštovanju jednih prema drugima, da bi, kako je navela, iz dana u dan bila naprednija i pravednija, "onakva kakvom su je sanjali prethodni naraštaji i kakvom su je želeli hrvatski branitelji". "Drage Hrvatice i Hrvati i svi hrvatski državljani diljem domovine i sveta, od srca vam čestitam Dan pobede i domovinske zahvalnosti i Dan hrvatskih branitelja!", napisala je predsednica, preneli su hrvatski mediji. Bonus video Munjeviti start i izlazak srpskih tenkista

Vreme: 04.08.2019 15:15
Medij: Tanjug
Link: http://www.tanjug.rs
Autori: Redakcija
Teme: Izbeglice iz EX Jugoslavije

Naslov: Kitarović: Oluja simbol pobede I zajedništva

Kitarović: Oluja simbol pobede I zajedništva

ZAGREB, 4. avgusta (Tanjug) - Za hrvatsku predsednicu Kolindu Grabar Kitarović vojno-policijska akcija Oluja tokom koje je iz Hrvatske proterano 250.000 Srba, dok je oko 2.000 ubijeno ili nestalo, simbol pobede, hrvatskog domoljublja i zajedništva.

Hrvatska Oluju slavi kao Dan pobede i domovinske zahvalnosti, te kao Dan branitelja, a 24 godine kasnije, Grabar Kitarović se u intervjuu za Jutarnji list priseća kako su, nakon okončanja najvećeg egzodusa posle Drugog svetskog rata, građani na ulicama pozdravljali ''''hrvatsku pobedničku vojsku'''' i kada je, kako kaže, vladalo zajedništvo, ponos, optimizam.

Hrvatska vojska je, ističe, i danas jedna od institucija koju narod najviše ceni.

''''Za mene je toga dana zapravo završio rat. Da, ostalo je tada još hrvatsko Podunavlje za reintegraciju, ali tada su svi zagovornici velikosrpske hegemonije shvatili da je rat gotov i da je bolje da krenu u pregovore o mirnoj integraciji'''', navela je.

Ponovila je da je vojno-policijska akcija bila izvedena ''''besprekorno'''' i da je kao takva, kako kaže, ušla u brojne udžbenike vojnih akademija.

Grabar Kitarović za zagrebacki dnevnik ističe da izrazito ceni reči bivšeg američkog ministra odbrane Džejmsa Matisa, koji je Oluju opisao kao primer savršeno izvedene vojne akcije.

''''Oluja treba da ostane poruka svima nama u vojnom smislu, mora se proučavati na vojnim akademijama u Hrvatskoj, a s druge strane mora nam biti pouka u pogledu zajedništva. Jedino smo zajedno mogli napraviti nešto što smo dotad smatrali nemogućim, a to je da smo u četiri dana oslobodili veliki deo teritorije uz vrlo malo žrtava'''', navela je Grabr Kitarović.

Naravno, dodala je, žalimo za svim žrtvama, bilo da je reč o vojnicima ili civilima.

Odgovarajući na kritike upućene povodom njene izjave da je ''''Oluja spasila BiH'''' i da bi volela da susedi Hrvatske ne zaborave ko im je pružio ruku u najtežim danima, Grabar Kitarović je kazala:

''''Treba istaći da je Oluja omogućila završetak rata u Bosni i Hercegovini jer su oslobađanjem okruženja Bihaćkog džepa sprečeni novi pokolji, nove Srebrenice. Sa Splitskom deklaracijom i drugim međudržavnim sporazumima, Hrvatska je vojska krenula s oslobađanjem teritorija BiH, što je dovelo do Dejtonskog mirovnog sporazuma i to svima mora biti jasno".

A onda je otkrila nešto što, kako kaže, nikada nije rekla javno, osim Majkama Srebrenice.

U vreme najžešćeg rata u BiH, kaže, njena porodica ne samo da je prihvatala izbeglice iz BiH, nego je sagradila jedan stančić za njih u kojem su smeštali Bošnjake muslimane.

''''Moja porodica ih je zaposlila i dala im platu dok ne bi otišli dalje svojim putem. To je bio težački posao, isti onakav kakav je radila moja porodica. Ali, bili su prihvaćeni kao porodica. Stoga je zaista uvreda da me neko proglašava ksenofobom'''', ispričala je.

Na opasku da se stiče utisak da se tom pričom sada opravdava, Kitarović je to negirala i rekla da narodu BiH želi sve najbolje, da se ona u svakoj prilici bori za BiH i želi da ona bude deo Evropske unije.

Vreme: 04.08.2019 16:31
Medij: bbc.com
Link: https://www.bbc.com/serbian/lat/balkan-49225764
Autori: Redakcija
Teme: Komesarijat za izbeglice Republike Srbije

Naslov: Operacija Oluja 24 godine kasnije: Jedni slave, a drugi se sećaju žrtava



I danas, gotovo četvrt veka nakon akcije Oluja, građani Srbije i Hrvatske imaju sopstveno viđenje priče.

Image copyright Getty Images Natpis na slici Odnela ih Oluja - srpske izbeglice 1995.

Srbija i Hrvatska i ove godine - svaka na svoj način - kao dan žalosti i dan pobede - obeležavaju godišnjicu akcije Oluja.

Tokom vikenda su u obe države organizovana okupljanja, otkrivani su spomenici, otvarane izložbe, služeni parastosi, ali glavne manifestacije tek slede.

Centralni događaj kojim Srbija obeležava dešavanja iz 1995. održaće se u nedelju 4. avgusta - na dan kada je akcija počela pre 24 godine.

Dan sećanja na sve stradale i prognane Srbe u akciji Oluja biće obeležen na platou ispred manastira Krušedol na Fruškoj gori. Parastos će služiti patrijarh Srpske pravoslavne crkve Irinej, a najavljeno je prisustvo najviših državnih zvaničnika.

Dan kasnije, u ponedeljak 5. avgusta, Hrvatska će proslaviti Dan pobede i domovinske zahvalnosti.

I danas, gotovo četvrt veka nakon akcije Oluja, svaka strana ima sopstveno viđenje priče.

Šta kažu političari?

Centralnoj manifestaciji u Srbiji prisustvoavaće i predsednik Aleksandar Vučić.

On je uoči obeležavanja godišnjice Oluje, za koju je rekao da je "najveće etničko čišćenje posle Drugog svetskog rata", pozvao sve Srbe, posebno Krajišnike, da dođu kod manastira Krušedol.

"Naš je zadatak da to nikada ne zaboravimo i da to na dostojanstven i ozbiljan način obeležavamo.

"Da se ne stidimo naših suza, da poštujemo tuđe žrtve, ali, da za razliku od ranije, poštujemo i svoje, srpske žrtve, da ih ne smanjujemo i da o njima govorimo", poručio je Vučić.

Image copyright Getty Images Natpis na slici Poruke su uputili i Aleksandar Vučić o Kolinda Grabar Kitarović

Predsednica Hrvatske Kolinda Grabar Kitrović čestitala je građanima Dan pobede i domovinske zahvalnosti, kao i 24 godine od vojno-policijske akcije Oluja.

"Drage Hrvatice i Hrvati i svi hrvatski državljani širom domovine i sveta, od srca vam čestitam Dan pobede i domovinske zahvalnosti i Dan hrvatskih branitelja!", preneli su hrvatski mediji reči predsednice.

Potpredsednica Vlade Srbije Zorana Mihajlović ocenila je da Srbija ne zaboravlja svoje žrtve, ali i da želi da zajedno sa svim susedima radi na pomirenju i stvaranju bolje budućnosti, prenose mediji.

Ministar spoljnih poslova Srbije Ivica Dačić ocenio je da će "4. avgust u Srbiji trajno ostati dan koji će po zlu biti obeležavan".

I premijer Hrvatske čestitao je građanima Dan pobede i domovinske zahvalnosti, kao i Dan hrvatskih branitelja.

"Tog je 5. avgusta 1995. u ustavno-pravni poredak Republike Hrvatske vraćen najveći deo okupiranih

hrvatskih teritorija, što je donelo slobodu i mir domovini", navodi se u Plenkovićevoj poruci.

Šta kaže Tviter?
Da li je 5. avgust dan žalosti ili dan pobede - zavisi od toga koga pitate.
Ista polemika vodi se i na internetu.

Inicijativa mladih za ljudska prava Hrvatske pokrenula je "peticiju za izvinjenje žrvama zločina".

I Inicijativa mladih za ljudska prava Srbije obeležava godišnjicu Oluje.

Iako se dogodila pre 24 godine, neki smatraju da Oluja nikada nije završena.

Neki čestitaju.

Neki obeležavaju u tišini.

A neki pozivaju na pomirenje.

U Oluji je, prema podacima srpskog Komesarijata za izbeglice, proterano 250.000 Srba iz Republike Srpske Krajine, 1.856 je ubijeno, a 836 vode se kao nestali.
Akcija Oluja trajala je od 4. do 7. avgusta 1995. godine.

Pratite nas na Fejsbuku i Tviteru. Ako imate predlog teme za nas, javite se na bbcnasrpskom@bbc.co.uk

Vreme: 04.08.2019 16:32
Medij: b92.net
Link: https://www.b92.net/bbc/index.php?yyyy=2019&mm=08&dd=04&nav_id=1573764
Autori: Redakcija
Teme: Komesarijat za izbeglice Republike Srbije

Naslov: Operacija Oluja 24 godine kasnije: Jedni slave, a drugi se sećaju žrtava - BBC



I danas, gotovo četvrt veka nakon akcije Oluja, građani Srbije i Hrvatske imaju sopstveno viđenje priče.

Srbija i Hrvatska i ove godine - svaka na svoj način - kao dan žalosti i dan pobede - obeležavaju godišnjicu akcije Oluja. Tokom vikenda su u obe države organizovana okupljanja, otkrivani su spomenici, otvarane izložbe, služeni parastosi, ali glavne manifestacije tek slede. Centralni događaj kojim Srbija obeležava dešavanja iz 1995. održaće se u nedelju 4. avgusta - na dan kada je akcija počela pre 24 godine. Dan sećanja na sve stradale i prognane Srbe u akciji Oluja biće obeležen na platou ispred manastira Krušedol na Fruškoj gori. Parastos će služiti patrijarh Srpske pravoslavne crkve Irinej, a najavljeno je prisustvo najviših državnih zvaničnika. Dan kasnije, u ponedeljak 5. avgusta, Hrvatska će proslaviti Dan pobede i domovinske zahvalnosti.

Centralnoj manifestaciji u Srbiji prisustvoavaće i predsednik Aleksandar Vučić. On je uoči obeležavanja godišnjice Oluje, za koju je rekao da je "najveće etničko čišćenje posle Drugog svetskog rata", pozvao sve Srbe, posebno Krajišnike, da dođu kod manastira Krušedol. "Naš je zadatak da to nikada ne zaboravimo i da to na dostojanstven i ozbiljan način obeležavamo. "Da se ne stidimo naših suza, da poštujemo tuđe žrtve, ali, da za razliku od ranije, poštujemo i svoje, srpske žrtve, da ih ne smanjujemo i da o njima govorimo", poručio je Vučić. Predsednica Hrvatske Kolinda Grabar Kitrović čestitala je građanima Dan pobede i domovinske zahvalnosti, kao i 24 godine od vojno-policijske akcije Oluja. "Drage Hrvatice i Hrvati i svi hrvatski državljani širom domovine i sveta, od srca vam čestitam Dan pobede i domovinske zahvalnosti i Dan hrvatskih branitelja!", preneli su hrvatski mediji reči predsednice. Potpredsednica Vlade Srbije Zorana Mihajlović ocenila je da Srbija ne zaboravlja svoje žrtve, ali i da želi da zajedno sa svim susedima radi na pomirenju i stvaranju bolje budućnosti, prenose mediji. Ministar spoljnih poslova Srbije Ivica Dačić ocenio je da će "4. avgust u Srbiji trajno ostati dan koji će po zlu biti obeležavan". I premijer Hrvatske čestitao je građanima Dan pobede i domovinske zahvalnosti, kao i Dan hrvatskih branitelja. "Tog je 5. avgusta 1995. u ustavno-pravni poredak Republike Hrvatske vraćen najveći deo okupiranih hrvatskih teritorija, što je donelo slobodu i mir domovini", navodi se u Plenkovićevoj poruci.

Da li je 5. avgust dan žalosti ili dan pobede - zavisi od toga koga pitate. Ista polemika vodi se i na internetu. https://twitter.com/profgoransimic/status/1157924456548974592 Inicijativa mladih za ljudska prava Hrvatske pokrenula je "peticiju za izvinjenje žrvama zločina". https://twitter.com/YIHR_Croatia/status/1155847852817625088 I Inicijativa mladih za ljudska prava Srbije obeležava godišnjicu Oluje. https://twitter.com/YIHRSerbia/status/1157368849047674885 Iako se dogodila pre 24 godine, neki smatraju da Oluja nikada nije završena. https://twitter.com/nijeelegalno/status/1157944369468641280 https://twitter.com/TamoNekaFrajla/status/1157937462838276096 https://twitter.com/bane0202/status/1157936858892066817 Neki čestitaju.

Vreme: 04.08.2019 16:32
Medij: b92.net
Link: https://www.b92.net/bbc/index.php?yyyy=2019&mm=08&dd=04&nav_id=1573764
Autori: Redakcija
Teme: Komesarijat za izbeglice Republike Srbije

Naslov: Operacija Oluja 24 godine kasnije: Jedni slave, a drugi se sećaju žrtava - BBC

---

https://twitter.com/IvanLuksicLIB/status/1157887928598761472 Neki obeležavaju u tišini. https://twitter.com/ArisMovsesijan/status/1157926213614219264 A neki pozivaju na pomirenje. https://twitter.com/jonesMD_/status/1157883505982025729

U Oluji je, prema podacima srpskog Komesarijata za izbeglice, proterano 250.000 Srba iz Republike Srpske Krajine, 1.856 je ubijeno, a 836 vode se kao nestali. Akcija Oluja trajala je od 4. do 7. avgusta 1995. godine.

Pratite nas na Fejsbuku i Tviteru. Ako imate predlog teme za nas, javite se na bbcnasrpskom@bbc.co.uk Izvor: BBC News na srpskom

Izvor:BBC

Vreme: 04.08.2019 16:33
Medij: danas.rs
Link: https://www.danas.rs/bbc-news-serbian/operacija-oluja-24-godine-kasnije-jedni-slave-a-drugi-se-
Autori: @OnlineDanas
Teme: Komesarijat za izbeglice Republike Srbije

Naslov: Operacija Oluja 24 godine kasnije: Jedni slave, a drugi se sećaju žrtava



Getty ImagesOdnela ih Oluja - srpske izbeglice 1995. Srbija i Hrvatska i ove godine - svaka na svoj način - kao dan žalosti i dan pobede - obeležavaju godišnjicu akcije Oluja. Tokom vikenda su u obe države organizovana okupljanja, otkrivani su spomenici, otvarane izložbe, služeni parastosi, ali glavne manifestacije tek slede. Centralni događaj kojim Srbija …

Getty Images Odnela ih Oluja - srpske izbeglice 1995. Srbija i Hrvatska i ove godine - svaka na svoj način - kao dan žalosti i dan pobede - obeležavaju godišnjicu akcije Oluja. Tokom vikenda su u obe države organizovana okupljanja, otkrivani su spomenici, otvarane izložbe, služeni parastosi, ali glavne manifestacije tek slede. Centralni događaj kojim Srbija obeležava dešavanja iz 1995. održaće se u nedelju 4. avgusta - na dan kada je akcija počela pre 24 godine. Dan sećanja na sve stradale i prognane Srbe u akciji Oluja biće obeležen na platou ispred manastira Krušedol na Fruškoj gori. Parastos će služiti patrijarh Srpske pravoslavne crkve Irinej, a najavljeno je prisustvo najviših državnih zvaničnika. Dan kasnije, u ponedeljak 5. avgusta, Hrvatska će proslaviti Dan pobede i domovinske zahvalnosti. Tri lica Oluje Diplomatija na Balkanu: Rešenja koja se čekaju Život na granici ne čeka političke odluke I danas, gotovo četvrt veka nakon akcije Oluja, svaka strana ima sopstveno viđenje priče. Šta kažu političari? Centralnoj manifestaciji u Srbiji prisustvoavaće i predsednik Aleksandar Vučić. On je uoči obeležavanja godišnjice Oluje, za koju je rekao da je "najveće etničko čišćenje posle Drugog svetskog rata", pozvao sve Srbe, posebno Krajišnike, da dođu kod manastira Krušedol. "Naš je zadatak da to nikada ne zaboravimo i da to na dostojanstven i ozbiljan način obeležavamo. "Da se ne stidimo naših suza, da poštujemo tuđe žrtve, ali, da za razliku od ranije, poštujemo i svoje, srpske žrtve, da ih ne smanjujemo i da o njima govorimo", poručio je Vučić. Getty Images Poruke su uputili i Aleksandar Vučić o Kolinda Grabar Kitarović Predsednica Hrvatske Kolinda Grabar Kitrović čestitala je građanima Dan pobede i domovinske zahvalnosti, kao i 24 godine od vojno-policijske akcije Oluja. "Drage Hrvatice i Hrvati i svi hrvatski državljani širom domovine i sveta, od srca vam čestitam Dan pobede i domovinske zahvalnosti i Dan hrvatskih branitelja!", preneli su hrvatski mediji reči predsednice. Potpredsednica Vlade Srbije Zorana Mihajlović ocenila je da Srbija ne zaboravlja svoje žrtve, ali i da želi da zajedno sa svim susedima radi na pomirenju i stvaranju bolje budućnosti, prenose mediji. Ministar spoljnih poslova Srbije Ivica Dačić ocenio je da će "4. avgust u Srbiji trajno ostati dan koji će po zlu biti obeležavan". I premijer Hrvatske čestitao je građanima Dan pobede i domovinske zahvalnosti, kao i Dan hrvatskih branitelja. "Tog je 5. avgusta 1995. u ustavno-pravni poredak Republike Hrvatske vraćen najveći deo okupiranih hrvatskih teritorija, što je donelo slobodu i mir domovini", navodi se u Plenkovićevoj poruci. Šta kaže Tviter? Da li je 5. avgust dan žalosti ili dan pobede - zavisi od toga koga pitate. Ista polemika vodi se i na internetu. https://twitter.com/profgoransimic/status/1157924456548974592 Inicijativa mladih za ljudska prava Hrvatske pokrenula je "peticiju za izvinjenje žrvama zločina". https://twitter.com/YIHR_Croatia/status/1155847852817625088 I Inicijativa mladih za ljudska prava Srbije obeležava godišnjicu Oluje. https://twitter.com/YIHRSerbia/status/1157368849047674885 Iako se dogodila pre 24 godine, neki smatraju da Oluja nikada nije završena. https://twitter.com/nijeelegalno/status/1157944369468641280 https://twitter.com/TamoNekaFrajla/status/1157937462838276096

Naslov: Operacija Oluja 24 godine kasnije: Jedni slave, a drugi se sećaju žrtava

---

https://twitter.com/bane0202/status/1157936858892066817 Neki čestitaju. https://twitter.com/IvanLuksicLIB/status/1157887928598761472 Neki obeležavaju u tišini. https://twitter.com/ArisMovsesijan/status/1157926213614219264 A neki pozivaju na pomirenje. https://twitter.com/jonesMD_/status/1157883505982025729 U Oluji je, prema podacima srpskog Komesarijata za izbeglice, proterano 250.000 Srba iz Republike Srpske Krajine, 1.856 je ubijeno, a 836 vode se kao nestali. Akcija Oluja trajala je od 4. do 7. avgusta 1995. godine. Pratite nas na Fejsbuku i Tviteru. Ako imate predlog teme za nas, javite se na bbcnasrpskom@bbc.co.uk

Vreme: 04.08.2019 16:54
Medij: 021.rs
Link: https://www.021.rs/story/BBC/220346/Operacija-Oluja-24-godine-kasnije-Jedni-slave-a-drugi-se-
Autori: Redakcija
Teme: Komesarijat za izbeglice Republike Srbije

Naslov: Operacija Oluja 24 godine kasnije: Jedni slave, a drugi se sećaju žrtava



I danas, gotovo četvrt veka nakon vojne akcije Oluja, građani Srbije i Hrvatske imaju različito viđenje.

Getty Images Odnela ih Oluja - srpske izbeglice 1995. Srbija i Hrvatska i ove godine - svaka na drugačiji način - kao dan žalosti i dan pobede - obeležavaju godišnjicu vojne akcije Oluja. Tokom vikenda su u obe države organizovana okupljanja, otkrivani spomenici, otvarane izložbe, služeni parastosi, ali glavne manifestacije tek slede. Centralni događaj kojim Srbija obeležava dešavanja iz 1995. održaće se u nedelju 4. avgusta - na dan kada je akcija počela pre 24 godine. Dan sećanja na sve stradale i prognane Srbe u akciji Oluja biće obeležen na platou ispred manastira Krušedol na Fruškoj gori. Parastos će služiti patrijarh Srpske pravoslavne crkve Irinej, a najavljeno je prisustvo najviših državnih zvaničnika. Dan kasnije, u ponedeljak 5. avgusta, Hrvatska će proslaviti Dan pobede i domovinske zahvalnosti. Tri lica Oluje Diplomatija na Balkanu: Rešenja koja se čekaju Život na granici ne čeka političke odluke I danas, gotovo četvrt veka nakon akcije Oluja, svaka strana ima sopstveno viđenje priče. Šta kažu političari? Centralnoj manifestaciji u Srbiji prisustvoavaće i predsednik Aleksandar Vučić. On je uoči obeležavanja godišnjice Oluje, za koju je rekao da je "najveće etničko čišćenje posle Drugog svetskog rata", pozvao sve Srbe, posebno Krajišnike, da dođu kod manastira Krušedol. "Naš je zadatak da to nikada ne zaboravimo i da to na dostojanstven i ozbiljan način obeležavamo. "Da se ne stidimo naših suza, da poštujemo tuđe žrtve, ali, da za razliku od ranije, poštujemo i svoje, srpske žrtve, da ih ne smanjujemo i da o njima govorimo", poručio je Vučić. Getty Images Poruke su uputili i Aleksandar Vučić o Kolinda Grabar Kitarović Predsednica Hrvatske Kolinda Grabar Kitrović čestitala je građanima Dan pobede i domovinske zahvalnosti, kao i 24 godine od vojno-policijske akcije Oluja. "Drage Hrvatice i Hrvati i svi hrvatski državljani širom domovine i sveta, od srca vam čestitam Dan pobede i domovinske zahvalnosti i Dan hrvatskih branitelja!", preneli su hrvatski mediji reči predsednice. Potpredsednica Vlade Srbije Zorana Mihajlović ocenila je da Srbija ne zaboravlja svoje žrtve, ali i da želi da zajedno sa svim susedima radi na pomirenju i stvaranju bolje budućnosti, prenose mediji. Ministar spoljnih poslova Srbije Ivica Dačić ocenio je da će "4. avgust u Srbiji trajno ostati dan koji će po zlu biti obeležavan". I premijer Hrvatske čestitao je građanima Dan pobede i domovinske zahvalnosti, kao i Dan hrvatskih branitelja. "Tog je 5. avgusta 1995. u ustavno-pravni poredak Republike Hrvatske vraćen najveći deo okupiranih hrvatskih teritorija, što je donelo slobodu i mir domovini", navodi se u Plenkovićevoj poruci. Šta kaže Tviter? Da li je 5. avgust dan žalosti ili dan pobede - zavisi od toga koga pitate. Ista polemika vodi se i na internetu. https://twitter.com/profgoransimic/status/1157924456548974592 Inicijativa mladih za ljudska prava Hrvatske pokrenula je "peticiju za izvinjenje žrvama zločina". https://twitter.com/YIHR_Croatia/status/1155847852817625088 I Inicijativa mladih za ljudska prava Srbije obeležava godišnjicu Oluje. https://twitter.com/YIHRSerbia/status/1157368849047674885 Iako se dogodila pre 24 godine, neki smatraju da Oluja nikada nije završena. https://twitter.com/nijeelegalno/status/1157944369468641280 https://twitter.com/TamoNekaFrajla/status/1157937462838276096 https://twitter.com/bane0202/status/1157936858892066817 Neki čestitaju. https://twitter.com/IvanLuksicLIB/status/1157887928598761472 Neki obeležavaju u tišini. https://twitter.com/ArisMovsesijan/status/1157926213614219264 A neki pozivaju na pomirenje.

Vreme: 04.08.2019 16:54
Medij: 021.rs
Link: https://www.021.rs/story/BBC/220346/Operacija-Oluja-24-godine-kasnije-Jedni-slave-a-drugi-se-
Autori: Redakcija
Teme: Komesarijat za izbeglice Republike Srbije

Naslov: Operacija Oluja 24 godine kasnije: Jedni slave, a drugi se sećaju žrtava

---

https://twitter.com/jonesMD_/status/1157883505982025729 U Oluji je, prema podacima srpskog Komesarijata za izbeglice, proterano 250.000 Srba iz Republike Srpske Krajine, 1.856 je ubijeno, a 836 vode se kao nestali. Akcija Oluja trajala je od 4. do 7. avgusta 1995. godine. Pratite nas na Fejsbuku i Tviteru. Ako imate predlog teme za nas, javite se na bbcnasrpskom@bbc.co.uk Autor: BBC News na srpskom Preuzimanje delova teksta ili teksta u celini je dozvoljeno bez ikakve naknade, ali uz obavezno navođenje izvora i uz postavljanje linka ka izvornom tekstu na www.021.rs. Preuzimanje fotografija je dozvoljeno samo uz saglasnost autora.

Vreme: 04.08.2019 17:26
Medij: republika.rs
Link: https://www.republika.rs/vesti/srbija/149235/uzivo-patrijarh-irinej-stradanje-srba-bilo-planirano-
Autori: Redakcija
Teme: Komesarijat za izbeglice Republike Srbije

Naslov: (UŽIVO) Patrijarh Irinej: Stradanje Srba bilo je planirano od najvišeg vrha države Hrvatske

Danas se ispred manastira Krušedol obeležava Dan sećanja na sve stradale i prognane Srbe u oružanoj akciji "Oluja". Obeležavanju prisustvuje predsednik Srbije Aleksandar Vučić i premijerka Ana Brnabić. Počelo je u 19 časova parastosom stradalima koji služi patrijarh SPC Irinej.

AUTOR: Republika nedelja, 4. 8. 2019.| 17:26 >> 19:19 0

- Njihovo stradanje bilo je planirano od najvišeg vrha države Hrvatske. To je imalo za cilj da potpuno očisti taj kraj od srpskog naroda.

- Ni u čemu se ne ralikuje, pa čak ni u broju stradalih od Drugog svetskog rata - rekao je Irinej.

Među prisutnima su i predsednici Nove srpske demokratije i Demokratske narodne partije i članovi predsedništva Demokratskog fronta Andrija Mandić i Milan Knežević.

U "Oluji" je, prema podacima srpskog Komesarijata za izbeglice, proterano 250.000 Srba iz Republike Srpske Krajine, 1.856 je ubijeno, a 836 vode se kao nestali.

Vreme: 04.08.2019 18:05
Medij: telegraf.rs
Link: https://www.telegraf.rs/vesti/politika/3088877-drzavna-manifestacija-obelezavanja-godisnjice-
Autori: Redakcija; Redakcija
Teme: Komesarijat za izbeglice Republike Srbije

Naslov: (UŽIVO) Državna manifestacija obeležavanja godišnjice operacije "Oluja" kod manastira Krušedol





U "Oluji" je, prema podacima srpskog Komesarijata za izbeglice, proterano 250.000 Srba iz Republike Srpske Krajine, 1.856 je ubijeno, a 836 vode se kao nestali | Telegraf.rs - Najnovije vesti iz zemlje i sveta

Centralna manifestacija povodom obeležavanja godišnjice hrvatske vojno-policijske operacije "Oluja" 1995. održava se večeras na platou ispred manastira Krušedol na Fruškoj Gori, u prisustvu zvaničnikaRepublike SrpskeiSrbije, a počećeu 19 časova parastosom stradalima koji će služiti patrijarh SPC Irinej.

18:00 - VELIKI BROJ GRAĐANA PRISTIŽE NA PLATO ISPRED MANASTIRA

Veliki broj građana polako se okuplja ispred manastira Krušedol kako bi obeležili 24 godine od akcije "Oluja".

U "Oluji" je, prema podacima srpskog Komesarijata za izbeglice, proterano 250.000 Srba iz Republike Srpske Krajine, 1.856 je ubijeno, a 836 vode se kao nestali.

Akcija počela je 4. avgusta 1995. godine ofanzivom hrvatske vojske i policije i jedinica HVO-a na područja Banije, Like, Korduna i severne Dalmacije, odnosno na Republiku Srpsku Krajinu, a dan kasnije je hrvatska vojska ušla u gotovo napušten Knin i istakla hrvatsku zastavu, dok su kolone izbeglica na traktorima i drugim poljoprivrednim vozilima ulazile u Srbiju.

Akcija "Oluja" je najveće i jedno od najsurovijih etničkih čišćenja na području bivše Jugoslavije tokom devedesetih godina prošlog veka i dok se Srbiji i Republici Srpskoj ovaj dan obeležava kao dannajvećeg stradanja srpskog stanovništva, Hrvati ga obeležavaju kao dan "najveće pobede".

Video:Uvek ću pamtiti osećaj straha i nemoći - potresan govor devojke koja je prošla kroz horor "Oluje"

(Telegraf.rs)

Vreme: 04.08.2019 18:05
Medij: telegraf.rs
Link: https://www.telegraf.rs/vesti/politika/3088877-drzavna-manifestacija-obelezavanja-godisnjice-
Autori: Redakcija
Teme: Komesarijat za izbeglice Republike Srbije

Naslov: Državna manifestacija obeležavanja godišnjice operacije "Oluja" kod manastira Krušedol



U "Oluji" je, prema podacima srpskog Komesarijata za izbeglice, proterano 250.000 Srba iz Republike Srpske Krajine, 1.856 je ubijeno, a 836 vode se kao nestali | Telegraf.rs - Najnovije vesti iz zemlje i sveta

Centralna manifestacija povodom obeležavanja godišnjice hrvatske vojno-policijske operacije "Oluja" 1995. održava se večeras kod manastira Krušedol na Fruškoj Gori, u prisustvu zvaničnikaRepublike SrpskeiSrbije.

U "Oluji" je, prema podacima srpskog Komesarijata za izbeglice, proterano 250.000 Srba iz Republike Srpske Krajine, 1.856 je ubijeno, a 836 vode se kao nestali.

Akcija počela je 4. avgusta 1995. godine ofanzivom hrvatske vojske i policije i jedinica HVO-a na područja Banije, Like, Korduna i severne Dalmacije, odnosno na Republiku Srpsku Krajinu, a dan kasnije je hrvatska vojska ušla u gotovo napušten Knin i istakla hrvatsku zastavu, dok su kolone izbeglica na traktorima i drugim poljoprivrednim vozilima ulazile u Srbiju.

Akcija "Oluja" je najveće i jedno od najsurovijih etničkih čišćenja na području bivše Jugoslavije tokom devedesetih godina prošlog veka i dok se Srbiji i Republici Srpskoj ovaj dan obeležava kao dannajvećeg stradanja srpskog stanovništva, Hrvati ga obeležavaju kao dan "najveće pobede".

Video:Uvek ću pamtiti osećaj straha i nemoći - potresan govor devojke koja je prošla kroz horor "Oluje"

(Telegraf.rs)

Vreme: 04.08.2019 18:15
Medij: srbijadanas.com
Link: https://www.srbijadanas.com/vesti/info/uzivo-oluja-zlocin-koji-jos-uvek-traje-veliki-broj-ljudi-pristize-
Autori: Redakcija
Teme: Komesarijat za izbeglice Republike Srbije

Naslov: (UŽIVO) "OLUJA" - ZLOČIN KOJI JOŠ UVEK TRAJE: Veliki broj ljudi pristiže ispred manastira Krušedol (FOTO)



Centralna manifestacija povodom obeležavanja godišnjice hrvatske vojno-policijske akcije "Oluja" 1995. biće održana večeras u 19.00 sati kod manastira Krušedol na Fruškoj Gori, uz prisustvo predsednika i premijera Srbije Aleksandra Vučića i Ane Brnabić.. Najnovije vesti iz Srbije - Online vesti, novosti Srbija Danas.

Vučić je pozvao sve Srbe, posebno Krajišnike, da dođu kod manastira Krušedol na obeležavanje godišnjice "Oluje", za koju je rekao da je najveće etničko čišćenje posle Drugog svetskog rata.

Veliki broj građana polako se okuplja ispred manastira Krušedol kako bi zajedno sa predsednikom Vučićem i ostalim državnim vrhom obeležili 24 godine od akcije "Oluja".

- Naš je zadatak da to nikada ne zaboravimo i da to na odstojanstven i ozbiljan način obeležavamo. Da se ne stidimo naših suza, da poštujemo tuđe žrtve, ali, da za razliku od ranije, poštujemo i svoje, srpske žrtve, da ih ne smanjujemo i da o njima govorimo -poručio je predsednik Srbije.

U toj akciji, koja je trajala četiri dana, prema podacima Dokumentaciono-informacionog centra Veritas, poginuo je ili nestao 1.861 Srbin, a sa teritorije tadašnje Republike Srpske Krajine koju je zauzela hrvatska vojska, izbeglo je više od 200.000 Srba.

- Hrvatska će i ove godine 5. avgust slaviti kao dan pobede, kada je proterala preko 200.000 svojih građana, dok će Srbi paliti sveće oplakujući žrtve i tugujući za izgubljenim domovima, u znak sećanja na jedan od najmasovnijih egzodusa na našim prostorima u skorijoj istoriji -saopštio je Komesarijat za izbeglice i migracije Srbije.

Udrženja raseljenih održaće parastos srpskim žrtvama u akciji "Oluja" u Crkvi Svetog Marka u Beogradu, u 10. 30 sati.

U organizaciji Srpskog nacionalnog veća uz učešće Incijative mladih za ljudska prava u Donjem Lapcu u Hrvatskoj biće održano komemorativno obeležavanje u spomen na ubijene i nestale tokom akcije "Oluja".

Na 24. godišnjicu "Oluje" Srpsko narodno veće objavilo je 12. izjavu sećanja i zajedno sa svim svojim županijskim, gradskim i opštinskim većima, traži minut ćutanja.

Kako je navedeno u saopštenju Srpskog narodnog veća, ovom izjavom iz godine u godinu oni izražavaju saosećanje sa svima onima koji ne zaboravljaju poginule članove porodice te komšije i prijatelje kojih više nema.

Oni izražavaju žaljenje za "izgubljenim kućnim pragovima i zaraslim zavičajima".

Datum: 04.08.2019
Medij: RTS1
Emisija: Dnevnik 2/RTS1
Autori: Redakcija
Teme: Izbeglice iz EX Jugoslavije

	Početak	Trajanje
Emisija	04.08.2019 18:40:00	60:00
Prilog	04.08.2019 19:07:00	2:23

Naslov: Izbegli u Busijama

Spiker:

Deo onih koji su posle „oluje" stigli u Srbiju dom je našao u naselju nadomak Beograda, Busijama. Pitali smo ih kako danas žive.

Mile Preočanin iz Knina:

Ne može se to usporediti, ovo i ono tamo, nikada. Jer ono je drugo nešto bilo. A ovde šta ja znam, snalazi se svako na svoj način.

Novinar Nikolina Rakić:

Na traktorima, biciklima, peške sa po nekom torbom ili bez prtljaga. Više od 5.000 izbeglica stiglo je na golu ledinu između Batajnice i Ugrinaca i sve gradili ispočetka. Iz svakog sela kažu, došlo je bar desetak porodica pa je danas ovde u oko hiljadu i po domova najviše izbeglih iz Slavonije, Like, sa Banije i Korduna.

Ana Jasika, iz Donje Brusovače:

Mi kordunaši, banijci, dalmatinci svi ljudi odande, mi smo ljudi valja sposnobi, veselog duha pa malo okrenemo i na muzika i pesmu što se kaže, ali u principu lepo je ovde, Busije su stvarno OK naselje koje tek treba da se razvija i razvijaće se, OK je život, svi mi mladi ljudi radimo. Karakteristika za naš narod odande je što smo svi vredni i radni i imamo sve. Preko noći smo izgubili ali smo mi sa roditeljima i sami nadomestili to nešto što smo izgubili.

Novinar:

Ipak nisu zaboravili one koje su izgubili. Poginulim krajišnicima podigli su spomenik na mestu gde im se svake godine odaje pošta. Pamte njih ali i dane u koloni.

Mira Todorić iz Vojnića:

Bilo je svašta, bilo je gladnih, bilo je žednih, bilo je mrtvih, gde mi je muž i gde su mi sinovi to nisam znala, nikako celim putem nisam znala ništa o njima, svi smo bili bez nekoga svoga. Svako je ostao bez nekoga. Puno je ostalo ljudi, žena, familije bez svojih najmilijih kojih ni dana današnjeg nisu pronađeni. Mi se nje sećamo po najtežim momentima ali se sećamo i po tome da smo prošli, da smo preživeli.

Novinar.

Zajedničkim snagama su sagradili crkvu, vodovodnu mrežu uličnu rasvetu. Nedostaje im pomoć države za školu, vrtić, mesnu zajednicu, groblje.

Datum: 04.08.2019
Medij: RTS1
Emisija: Dnevnik 2/RTS1
Autori: Redakcija
Teme: Izbeglice iz EX Jugoslavije

	Početak	Trajanje
Emisija	04.08.2019 18:40:00	60:00
Prilog	04.08.2019 19:09:00	2:09

Naslov: Poseta prognanim u Čortanovcima

Voditeljka:

Naša ekipa posetila je prognane koji su se naselili u Čortanovcima.

Simo Budimir, reporter:

Sve do 04.avgusta 1995.godine Milan Budimir živeo je sa porodicom u malom ličnom selu Nadrlu u opštini Gračac. Tog jutra pod kišom granata morao je da napusti zavičaj.

Milan Budimir, Čortanovci:

Pokupio sam ženu i djecu i pobjegli, jedva izvukli živu glavu i došli smo u Srbiju. Tamo je sve ostalo.

Simo Budimir, reporter:

Posle nekoliko mesta boravka u Srbiji stigli su u Čortanovce pored Novog Sada i tu krenuli iz početka. Uz kuću stariju od jednog veka počeli su da zidaju novu kuću.

Tomislav Budimi, Čortanovci:

U toj kući staroj živimo ja, žena, dvoje djece, otac i majka. Malo prostorija a i one su u lošem, očajno lošem stanju. I onda smo započeli tu novu kuću da radimo, uradili smo taj jedan dio koliko smo imali svojih mogućnosti.

Simo Budimir, reporter:

Milojko Jokić sa šestočlanom porodicom izbegao je iz Prljeva, selo na samoj granici Like i Dalmacije. U Čortanovcima je završio porodičnu kuću, djeca su se izškokovala, on sa suprugom i dalje neumorno radi. Često obilazi rodni kraj a tamo je obnovio svoju kuću.

Milojko Jokić, Čortanovci:

Zahvaljujući meštanima, vikendašima, domaćem stanovništvu imao sam dobar prijem tako da sam uspeo da ostanem i da se zadržim ovde i da sagradim svoju kuću za svoju porodicu.

Simo Budimir, reporter:

Tih ratnih 90-tih na području opštine Inđija stiglo je oko 6000 prognanih Srba iz Hrvatske. Uz pomoć države Pokrajinske vlade i Fonda za raseljene i izbegle dosta njih je do danas trajno zbrinut.

Duško Ćutilo, direktor Fonda za izbegla, raseljena i prognana lica:

Fond za pružanje pomoći izbeglim i prognanim licima do sada je kupio preko 460 seoskih kuća na teritoriji AP Vojvodine, 750 korisnika dobilo je pomoć u vidu građevinskog materijala a preko 350 korisnika je dobilo pomoć u vidu ekonomskog osnaživanja.

Simo Budimir, reporter:

Već po tradiciji u mestima u kojima se naseljavaju prvo sa zidanjem kuća grade hramove. Tako je u Čortanovcima gde se privode kraju radovi na crkvi posvećenoj Blagoju.

Datum: 04.08.2019
Medij: RTS1
Emisija: Dnevnik 2/RTS1
Autori: Redakcija
Teme: Izbeglice iz EX Jugoslavije

	Početak	Trajanje
Emisija	04.08.2019 18:40:00	60:00
Prilog	04.08.2019 18:57:00	3:55

Naslov: Sećanje na stradale Srbe

Spiker:

Državna manifestacija posvećena sećanju na sve stradale i prognane Srbe povodom 24. Godišnjice „Oluje" ove godine održava se u Krušedolu na platou ispred Manastira na Fruškoj Gori. Tamo je Biljana Radulović. Biljana, kako će izgledati obeležavanje?

Biljana Radulović, reporter:

Ivona, ispred Manastira u Krušedolu već se okupio veliki broj kako građana, tako i državnih zvaničnika. U narednih nekoliko minuta ovde bi trebalo da počne Parastos za 1869 ubijenih i nestalih u akciji hrvatske vojske i policije „Oluja". Da podsetimo, 24 godine kasnije još uvek nije rešena sudbina 745 osoba, od toga 289 žena. Nakon Parastosa i intoniranja državne himne okupljenima će svoju životnu pretiču podeliti Milica Jurić. Ova Ličanka iz svog doma je izbegla 1991. Godine. A njeni roditelji bili su u izbegličkoj koloni 1995. Ona je danas pravnica i živi u Bačkoj Palanci gde je prošle godine obeležen Dan sećanja na stradale i prognane Srbe u akciji „Oluja". Da podsetimo, ovo je peti put da na ovaj način zajedno Srbija i Republika Srpska obeležavaju ovaj progon. Posle govora jednog od izbeglica iz Hrvatske, mi ćemo videti deo umetničkog programa. Obratiće nam se i srpski član Predsedništva bih, kao i predsednik Srbije, Aleksandar Vučić. Da podsetimo, da je prema podacima Informaciono-dokumentacionog centra „Veritas" oko 220.000 Srba napustilo Hrvatsku u ovoj akciji, što je gotovo polovina ukupnog broja Srba koji su tokom devedesetih napustili ovu bivšu jugoslovensku republiku. Osim što su morali da napuste svoje domove, tokom odlaska, odnosno na njihovoj putanji prema Srbiji i Republici Srpskoj garantirala ih je Hrvatska artiljerija, kao i Ratna avijacija. Posledice ovog egzodusa vidljive su i danas, jer evo na primer, prema podacima popisa iz 1991. Godine Srba u Hrvatskoj je živelo 586.000. Prema popisu iz 2011. Godine, tada ih je bilo u Hrvatskoj 186.000, a danas ih je verovatno i manje. Probleme u povratku da kažemo da se oko 80.000 ljudi vratilo, oko 80.000 Srba se vratilo u Hrvatsku, ali svega 30 % njih je uspelo i da ostane tamo i da se duže zadrži. Problemi su neisplaćene a zarađene penzije, ukinuto stanarsko pravo, kuće koje su srušene na teritorijama na kojima nije bilo ratnih dejstava tu nikada nisu obnovljene, ali i to što država Hrvatska ne reaguje na veliki broj etnički motivisanih incidenata, i na to što nije moguće upotrebljavati na odgovarajući način ćiriličko pismo i srspki jezik. Dakle, osim što se danas u Krušedolu obeležava ovaj tužan datum, goidšnjica „Oluje" obeležena je i na parstosima sa pomenima u više crkava i manastira kako u Srbiji tako i u Republici Srpskoj. Na svečan način ovaj tužan dan za srspki narod biće obeležen i sutra. Da podsetim, veliki broj Srba je tada izbeglo 1996. Prema podacima Komesarijata za izbeglice bilo je 618.000 izbeglica u Srbiji od toga veliki broj iz Hrvatske. Dana ih je 26.502 u tom statusu, a od toga 17.900 iz Hrvatske. Samo u Opštini Irig, gde se danas obeležava goišnjica stradanja srspkog naroda u akciji hrvatske vojske i policije „Oluja" živi oko 120 ljudi koji i dalje imaju status izbeglice, u Krušedolu ih je 11. Toliko za sada. Mi ćemo ovu državnu manifestaciju obeležavanja od progona Srba u akciji „Oluja" prenositi direktno na našem prvom programu od 19h i 30 minuta. Ivona!

kliping centar Srbije
www.ninamedia.rs

Datum: 04.08.2019
Medij: RTS1
Emisija: Dnevnik 2/RTS1
Autori: Redakcija
Teme: Izbeglice iz EX Jugoslavije

	Početak	Trajanje
Emisija	04.08.2019 18:40:00	60:00
Prilog	04.08.2019 19:05:00	0:55

Naslov: Štrbac o Oluji

Spiker:

I dalje se popisuju žrtve „Oluje" rekao je jutros u Dnevniku Savo Štrbac, predsednik Dokumentaciono informacionog centra „Veritas". Ističe da je i danas najveći problem mržnja mladih Hrvata prema Srbima i indoktrinacija celog društva. Uslova za povratak Srba, kaže, još nema.

Savo Štrbac, predsednik Dokumentaciono informacionog centra „Veritas":

N a tom putu za povratak Hrvati nam prave sve ove godine razne probleme. Jedna od tih problema koji sprečavaju povratak u većem broju su upravo recimo procesuiranja. Hrvati su vrlo mudro, još početkom devedesetih godina osmislili kako bez oružja naterati Srbe da se ne vraćaju. Kako ih odvratiti od povratka.

Voditeljka:

Dali to znači da „Oluja" i dalje traje?

Savo Štrbac, predsednik Dokumentaciono informacionog centra „Veritas":

„Oluja" traje, čak i tihi egzodus traje. Mi ovo zovemo „Veliki krajiški egzodus".

Spiker:

I dalje se popisuju žrtve „Oluje" rekao je jutros u Dnevniku Savo Štrbac, predsednik Dokumentaciono informacionog centra „Veritas". Ističe da je i danas najveći problem mržnja mladih Hrvata prema Srbima i indoktrinacija celog društva. Uslova za povratak Srba, kaže, još nema.

Savo Štrbac, predsednik Dokumentaciono informacionog centra „Veritas":

N a tom putu za povratak Hrvati nam prave sve ove godine razne probleme. Jedna od tih problema koji sprečavaju povratak u većem broju su upravo recimo procesuiranja. Hrvati su vrlo mudro, još početkom devedesetih godina osmislili kako bez oružja naterati Srbe da se ne vraćaju. Kako ih odvratiti od povratka.

Voditeljka:

Dali to znači da „Oluja" i dalje traje?

Savo Štrbac, predsednik Dokumentaciono informacionog centra „Veritas":

„Oluja" traje, čak i tihi egzodus traje. Mi ovo zovemo „Veliki krajiški egzodus".

Vreme: 04.08.2019 18:53
Medij: alo.rs
Link: https://www.alo.rs/vesti/politika/srbija-se-seca-poginule-brace-ocekuje-se-obracanje-predsednika-
Autori: Alo!
Teme: Komesarijat za izbeglice Republike Srbije

Naslov: Srbija se seća POGINULE BRAĆE, očekuje se obraćanje predsednika Vučića!



AUTOR: Alo!; Tanjug; D.K. DATUM I VREME: 04.08.2019. 18:53

Obeležava se Dan sećanja na žrtve "Oluje"!

Dan sećanja na "Oluju", Foto: Tanjug *Prošlo j 24 godine od zločinačke akcije "Oluja" *Ubijeno je skoro 2.000, a sproterano oko 250.000 Srba *Predsednik Srbije Aleksandar Vučić prisustvovaće Danu sećanja ispred Krušedola Na platou ispred manastira Krušedol na Fruškoj gori danas se obeležava Dan sećanja na stradale i prognane Srbe u hrvatskoj oružanoj akciji "Oluja" izvršenoj pre 24 godine. Obeležavanju Dana sećanja na sve stradale i prognane Srbe u akciji "Oluja" od 19 sati prisustvuje predsednik Srbije Aleksandar Vučić, srpski član Predsedništva BiH Milorad Dodik, predsednica Republike Srpske Željka Cvijanović. Parastos svim žrtvama služiće patrijarh SPC Irinej. Radojičić: Ne zaboraviti tragediju Gradonačelnik Beograda Zoran Radojičić izjavio je da se zvaničnim obeležavanjem godišnjice hrvatske akcije "Oluja" šalje poruka da Srbija nije, niti će ikada zaboraviti tragediju svog naroda i da "oseća večnu bol prema tragično nastradalima", saopšteno je iz gradske uprave. Ujedno šaljemo i poruku da nikada više sličan scenario nad našim stanovništvom nećemo dozvoliti, istakao je Radojičić. Dan sećanja na "Oluju", Foto: Tanjug Podsetio je da u Beogradu živi više od 200.000 izbeglih sa teritorije Hrvatske, da gradska vlast razume njihove potrebe, poznaje njihove probleme i da su aktivnosti usmerene da im obezbedi uslove za kvalitetan život. Mihajlović: Žrtve ne zaboravljamo, ali želimo saradnju i pomirenje Potpredsednica Vlade Srbije Zorana Mihajlović ocenila je, povodom godišnjice "Oluje", da Srbija ne zaboravlja svoje žrtve, ali i da želi da zajedno sa svim susedima radi na pomirenju i stvaranju bolje budućnosti. "Niko nema pravo da izbriše sećanje na ubijene, nestale i prognane Srbe i etničko čišćenje u akciji 'Oluja', kada je proterano više od 200.000 naših sunarodnika, ali isto tako imamo obavezu da stvaramo drugačije odnose u kojima ćemo kao susedi sarađivati, a građani živeti u miru jedni pored drugih, bez obzira na nacionalnost", navela je Mihajlović. Komeserijat: Povratak Srba u Krajinu sporadičan Komesarijat za izbeglice i migracije Republike Srbije saopštio je da je u akciji "Oluja" proterano 200.000 krajiških Srba. Bežeći u koloni dugoj desetine kilometara preko Bosne i Hercegovine ka Srbiji, život je izgubilo ili se vodi kao nestalo oko 1.700 ljudi, podsećaju iz Komesarijata. Dan sećanja na "Oluju", Foto: Tanjug Od početka ratova na prostorima bivše SFRJ 1991. godine, u Srbiji je utočište potražilo blizu 618.000 Srba iz Hrtavske i BiH od kojih danas status izbeglice iz Hrvatske ima 17.900 lica, i više od 200.000 interno raseljenih sa Kosova i Metohije, podsećaju iz Komesarijata. Iako je prošlo skoro četvrt veka, brojni pokušaji uspostavljanja klime poverenja u regionu nisu dali mnogo rezultata, kaže se u saopštenju. Povratak Srba u Krajinu je sporadičan, a hrvatska država čini sve da se on nikad i ne desi, stvarajući atmosferu nacionalne netolerancije koja vraća region u devedesete, poručuju iz Komesarijata. "Najveće etničko čišćenje od Drugog svetskog rata" Povodom 24. godišnjice egzodusa krajiških Srba, Socijalistička partija Srbije sapštila je da oseća odgovornost i potrebu da podseti građane Srbije, regiona i međunarodnu zajednicu na "najveće etničko čišćenje od Drugog svetskog rata". U akciji "Oluja" je proterano 250.000 ljudi, a ubijeno oko 2000 civila, mahom žena, staraca i dece, navodi se u pisanom saopštenju. Ovaj egzodus Srba je prošao nekažnjeno od strane međunarodne zajednice, "što je doprinelo veličanju ustaštva i stvaranju povoljne klime za razvoj fašističke ideologije", rečeno je u saopštenju. Dan sećanja na "Oluju", Foto: Tanjug SPS smatra da sve dok se u "Hrvatskoj ne suoče sa svojim zločinima, a

Naslov: Srbija se seća POGINULE BRAĆE, očekuje se obraćanje predsednika Vučića!

ne da ih slave, i dok ne procesuiraju ratne zločince", neće biti u potpunosti normalizovani odnosi između dva naroda. Poziva na formiranje Specijalnog suda Predsednik Jedinstvene Srbije Dragan Marković Palma pozvao je na formiranje Specijalnog suda za kako je rekao, "najveće etničko čišćenje posle Drugog svetskog rata u Evropi" i ratne zločine počinjene nad Srbima tokom hrvatske vojno-policijske operacije "Oluja" 1995. godine. Navodeći da je hrvatsko pravosuđe do danas donelo samo dve presude za zločine u "Oluji", kojima su osuđeni po jedan Albanac i Srbin, a "nijedan Hrvat", Marković je podsetio da je u toj vojnoj operaciji ubijeno 1.869 Srba, od kojih su 1.220 bili civili. Ocenio je da međunarodno pravo ne postoji "dok god Ante Gotovina i Ramuš Haradinaj ne budu cimeri u ćeliji Haškog tribunala i ne odgovaraju za najteže ratne zločine i etničko čišćenje". BONUS VIDEO:

Datum: 04.08.2019
Medij: N1
Emisija: Dnevnik/N1
Autori: Redakcija
Teme: Izbeglice iz EX Jugoslavije

	Početak	Trajanje
Emisija	04.08.2019 19:00:00	60:00
Prilog	04.08.2019 19:07:00	2:33

Naslov: Uključenje iz Krušedola

Spiker

Centralna državna manifestacija povodom 24. godišnjice progona Srba iz Republike Srpske Krajine tokom hrvatske vojno-operacije "Oluja" održava se ispred manastira Krušedol na Fruškoj Gori. Tamo je reporterka N1, Nataša Kovačev. Nataša, da li je događaj počeo i šta je planirano?

Nataša Kovačev, reporter

Da, upravo je pre nekoliko minuta počeo parastos koji služi i predvodi Patrijarh Srpske Pravoslavne crkve Irinej. Inače, ovom današnjem, centralnom, državnom događaju, obeležavanju 24. godišnjice "Oluje" i stradanja Srba iz '95. godine, prisustvuje državni vrh, uključujući predsednika države, premijerku, ministre u Vladi. Tu su i politički predstavnici Srba iz regiona, iz BiH i iz Hrvatske, izuzev političkog vrha Republike Srpske i ove godine će jedan od govornika biti Milorad Dodik, ovog puta u ulozi člana Predsedništva BiH. A videla sam da je pred binu stigao i Milorad Pupovac, lider Samostalne demokratske srpske stranke iz Hrvatske. Ove godine sve se obeležava pod motom "Oluja je pogrom" i u tome se, zapravo, ogleda ta razlika u različite percepcije, različita viđenja jednosg istog događaja koji imaju dve države, Srbija i Hrvatska. Dakle, paralelno sa ovim komemorativnim skupom kod Manastira Krušedol u Srbiji, u Hrvatskoj se obeležava prijem generala koji će biti uvod u sutrašnju svečanost Dan pobede i Domovinske zahvalnosti. Inače, večeras će se okupljenim građanima kojih je, zaista, mnogo došlo, odazvalo se pozivu da prisustvuju komemorativnom skupu, obratiće im se predsednik države, Aleksandar Vučić, pored Milorada Dodika. Kako smo shvatili, govoriće i devojka koja je '90-tih iz Hrvatske stigla kao izbeglica, čiji su roditelji '95-te nakon "Oluje" stigli u tom izbegličkom konvoju. Govoreći o samoj akciji "Oluja", govoreći o obležavanju, Aleksandar Vučić je za medije, pre nekoliko dana, ponovio svoj stav da je reč o najvećem, etničkom čišćenju posle Drugog svetskog rata. Rekao je da Srbija sa ponosom obeležava ovaj dan, ponosan, što kaže, može, sme otvoreno da govori o svom bolu. Zapravo, ne prećutkujući zločine počinjenje nad srpskim narodom i ne pokušavajući da se prilagodi, zapravo, bilo čijim zahtevima.

Datum: 04.08.2019
Medij: TV Studio B
Emisija: Vesti u 7
Autori: Redakcija
Teme: Izbeglice iz EX Jugoslavije

	Početak	Trajanje
Emisija	04.08.2019 19:00:00	90:00
Prilog	04.08.2019 19:11:00	3:23

Naslov: Radojičić o Oluji

Gradonačelnik Beograda prof. dr Zoran Radojičić na 24. godišnjicu od hrvatske akcije „Oluja" prisetio se leta 1995, ističući da je taj avgust bio jedan od najtužnijih i najtežih perioda u novijoj istoriji srpskog naroda.

Kolone nedužnih ljudi koji su bili primorani da napuste svoja ognjišta, svoje imanje i sve ono što su radeći čitavog života stekli, izazvala je veliku tugu u srcima svih nas, rekao je gradonačelnik.

– Ne samo da smo nepravdu i tugu u našim srcima osetili zbog toga što su u kolonama bili naši rođaci, prijatelji i poznanici već i zbog toga što su nedužni ljudi bili osuđeni na izbeglištvo i nemaštinu samo zato što su Srbi – naveo je gradonačelnik Beograda prof. dr Zoran Radojičić, koji je i sam ima mnogo prijatelja koji su tada bez ičega proterani iz svojih domova u Srbiju.

Gradonačelnik Radojičić je ocenio da je inicijativa predsednika Aleksandra Vučića da se svake godine u različitim gradovima Srbije obeležava 4. avgust izuzetno važna jer šalje jake poruke i dodao da će i danas iz Krušedola u prisustvu građana predsednik Srbije Aleksandar Vučić i Vlada Republike Srbije, uz blagoslov Patrijarha Irineja, poslati jasne poruke da nismo zaboravili i da nikada ne možemo zaboraviti tu strašnu „Oluju". Ujedno, naglasio je gradonačelnik, šaljemo i poruku da nikada više sličan scenario nad našim stanovništvom nećemo dozvoliti.

– I ove godine ćemo obeležavanjem pokazati da nismo, niti ćemo ikada zaboraviti tragediju našeg naroda i da osećamo večnu bol prema tragično nastradalima. Nakon dve decenije posledice i šteta koju je „Oluja" nanela osećaju se u našoj svakodnevici. Kao slobodna zemlja koja ide ka sve većem napretku, Srbija i dan danas rešava probleme koje je nasilno progonstvo nanelo građanima. Poručićemo svima da nikada više nećemo dozvoliti bilo kakvo delovanje prema entitetu na mestima gde Srbi žive – rekao je gradonačelnik.

Prvi čovek Beograda podsetio je da u Beogradu živi više od 200.000 izbeglih sa teritorije Hrvatske, da Grad Beograd razume njihove potrebe, poznaje njihove probleme i da su njegove aktivnosti usmerene da im obezbedi uslove za kvalitetan život.

– Nastojimo da pomognemo građanima koji su u Beogradu potražili priliku za srećniji život. Svestan sam da je jedan od najvažnijih uslova za to obezbeđivanje krova nad glavom, te smo u junu zajedno sa Vladom RS i uz pomoć Evropske investicione banke podelili ključeve novih stanova za 270 porodica izbeglih sa teritorije Republike Hrvtaske i BiH u naselju Kamendin. Svestan sam da i dalje postoje lica na teritoriji Beograda bez rešenog stambenog pitanja i idemo ka tome da ovaj broj smanjujemo. Prvi sledeći korak jeste dodela još 133 stana na Novom Beogradu u naselju Ivan Ribar i još 250 u Ovči, koji će biti useljivi 2021. godine – pojasnio je Radojičić.

Gradonačenik Beograda je poručio i da je od 2014. broj stambeno nezbrinutih smanjen za 30 odsto, da je prošle godine podeljeno 235 stanova u Ovči, a da će do kraja 2019. Grad Beograd donirati građevinski materijal za 20 porodica izbeglih.

Inače, gradonačelnik je nedavno od Koordinacije udruženja izbeglih i raseljenih u Republici Srbiji dobio plaketu povodom 24 godine od „Oluje" kao znak zahvalnosti za dosadašnju podršku koju je pružio tokom prve godine svog mandata promociji krajiških običaja i kulture.

Vreme: 04.08.2019 19:06
Medij: alo.rs
Link: https://www.alo.rs/vesti/politika/dok-srbija-tuguje-i-obelezava-dan-secanja-na-zrtve-oluje-ustase-
Autori: Alo!
Teme: Komesarijat za izbeglice Republike Srbije

Naslov: Dok Srbija tuguje i obeležava dan sećanja na žrtve Oluje, USTAŠE SLAVE! U udarnom terminu emitovali stravičnu poruku kojom slave našu tešku tragediju!

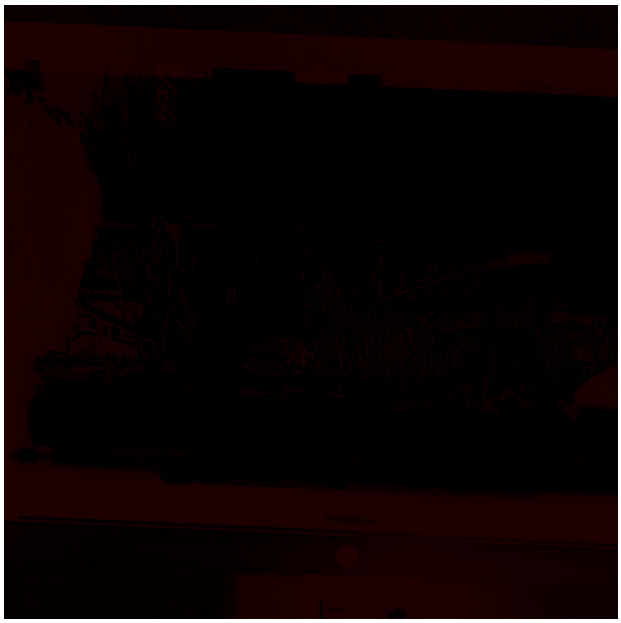

AUTOR: Alo.rs/M.Č. DATUM I VREME: 04.08.2019. 18:49 - 04.08.2019. 19:06

Danas se navršava 24 godine od hrvatske vojno-policijske akcije "Oluja", u kojoj je iz svojih domova proterano preko 300.000 krajiških Srba. Dok Srbija tuguje i obeležava dan sećanja na žrtve, ustaše slave! I to na televiziji N1!

N1 tv, Foto: Alo.rs * Televizija N1 slaviOluju * Objavili skandaloznu poruku u udarnom terminu *U "Oluji" život je izgubilo ili se vodi kao nestalo više od 2.000 ljudi Televizija N1 emitovala je strašnu poruku u udarnom terminu koja glasi "Počela oslobodilačka akcija "Oluja". Svaki dalji komentar na to je suvišan! Da je pomenuta televizija srbomrzačka uverili smo se nebrojeno puta, a ovo je jedan od najgorih primera ustaštva do sada. U "Oluji" život je izgubilo ili se vodi kao nestalo više od 2.000 ljudi, a sećanje na desetine kilometara dugu kolonu onih koji su u Srbiju stigli preko Bosne i Hercegovine i danas svedoči o jednom od najmasovnijih egzodusa na ovom podneblju, saopštio je Komesarijat za izbeglice. Od početka ratova na prostorima SFRJ 1991. godine, u Srbiji je utočište potražilo 610.000 Srba iz Hrvatske i BiH, od kojih danas status izbeglice iz Hrvatske ima još oko 18.000. Iako je prošlo više od dve decenije, brojni pokušaji uspostavljanja klime poverenja u regionu nisu dali mnogo rezultata. Hrvatska 4. avgust slavi kao dan pobede, dok Srbi pale sveće oplakujući žrtve i tugujući za izgubljenim domovima. BONUS VIDEO:Ramuš Haradinaj će biti osuđen na doživotnu robiju?!

Vreme: 04.08.2019 19:26
Medij: Tanjug
Link: http://www.tanjug.rs
Autori: Redakcija
Teme: Izbeglice iz EX Jugoslavije

Naslov: PS: Dveri nemaju pravo da govore o Srbima iz Krajine

PS: Dveri nemaju pravo da govore o Srbima iz Krajine

BEOGRAD, 4. avgusta (Tanjug) - Pokret socijalista (PS) poručio je danas pokretu Dveri i njihovom lideru Bošku Obradoviću, da oni imaju najmanje prava da govore o Srbima iz Krajine, s obzirom na to da im je, kako navode iz PS, "čest i drag gost Ivan Pernar, poslanik Hrvatskog Sabora koji veliča ''Oluju''".

Za razliku od prethodnih vlada, predsednik Srbije Aleksandar Vučić ima hrabrosti da "Oluju" svake godine obeleži, što, kako se navodi u saopštenju PS, Demokratska stranka i ostali saveznici Dveri nisu nikada učinili.

"Saveznici Dveri, Boris Tadić, ?ilas, Jeremić, nisu kao uslov za ulazak Hrvatske u EU stavili rešavanje pitanja imovine i radnog staža proteranih Srba, već su se izvinjavali i preuzimali odgovornost za rat", poručili su iz PS.

Kako se dodaje, ministar odbrane i lider PS Aleksandar Vulin je prvi član Vlade koji se usudio da u sred Hrvatske kaže da je Stepinac ustaški vikar i da ne može biti svetac.

"Od kako Vučić vodi Srbiju o zločinima nad Srbima se govori, podižu se optužnice, traži izručenje zlikovaca. Vučić je obezbedio i materijalnu pomoć za brojne srpske porodice u Hrvatskoj i za srpsku pravoslavnu crkvu", navode iz PS.

"Zbog borbe protiv ustaške politke našem predsedniku Vulinu je zabranjeno da uđe u Hrvatsku, a Vučića dočekuju demonstracije ustaša i pozivi na linč. Ali se zato Bošku Obrdoviću u Zagrebu raduju?", dodaje se u saopštenju.

Iz PS još navode da "svi koji govore i rade protiv Srbije i protiv Vučića uvek će imati mesta u Hrvatskoj politici".

"Dveri i na današnji dan još jednom pokušavaju da svoju zemlju prikažu kao lošu, a vlast kao antisrpsku. Šta bi ljotićevci drugo i mogli nego da daju opravdanje ustašama", smatraju u PS.

Potpredsednik pokreta Dveri Ivan Kostić poručio je danas da u vreme kada se cela Evropa bori protiv novih oblika fašizma i nacizma, zvanična Hrvatska uz učešće hrvatske predsednice Kolinde Grabar Kitarović veliča etničko čićenje Srba u operaciji „Oluja", uz sve dobro poznate simbole ustaške ideologije iz vremena NDH.

"Više od 2.000 ubijenih vojnika i nedužnih civila i preko 200.000 izbeglica nisu bili dovoljan razlog da zvaničnici Hrvatske i njihovi vojni zapovednici snose odgovornost za strašne posledice ove vojne operacije", poručio je, između ostalog, Kostić u saopštenju.

(Kraj) gri/bt

Vreme: 04.08.2019 19:30
Medij: Tanjug
Link: http://www.tanjug.rs
Autori: Redakcija
Teme: Izbeglice iz EX Jugoslavije

Naslov: Krušedol, obeležavanje godišnjice Oluje

Krušedol, obeležavanje godišnjice Oluje

KRUŠEDOL, 4. avgusta (Tanjug) - Centralna manifestacija povodom obeležavanja godišnjice hrvatske akcije "Oluja" 1995. godine, u kojoj je ubijeno ili nestalo oko 2.000 Srba, a proterano više od 220.000, počela je večeras molebanom koji služi patrijarh srpski Irinej ispred manastira Krušedol.

Obeležavanju pod sloganom "Oluja je pogrom" prisustvuju predsednik Srbije Aleksandar Vučić, premijerka Ana Brnabić, predsedavajući Predsedništva BiH Milorad Dodik, predsednik hrvatskog SDS S Milorad Pupovac, mministri u Vladi Srbije, predstavnici Srpske liste sa KiM, Srbi izbegli tokom akcije "Oluja" i veliki broj građana.

Ovo je peti put da Srbija i RS zajedno obeležavaju godišnjicu tog zločina.

Posle molebana, biće prikazan kratak dokumentarni film o proterivanju Srba iz Hrvatske, a prisutnima će se u ime izbeglih obratiti Milica Jurić, a nakon nje Dodik i Vučić.

Predsednik je ranije pozvao sve Srbe, posebno Krajišnike, da dođu kod manastira Krušedol na obeležavanje godišnjice "Oluje", za koju je rekao da je najveće etničko čišćenje posle Drugog svetskog rata.

U akciji, koja je trajala četiri dana, prema podacima Dokumentaciono-informacionog centra Veritas, poginuo je ili nestao 1.861 Srbin, a sa teritorije tadašnje Republike Srpske Krajine koju je zauzela hrvatska vojska, izbeglo je više od 200.000 Srba.

(Kraj) mm/amd/

Vreme: 04.08.2019 19:31
Medij: Tanjug
Link: http://www.tanjug.rs
Autori: Redakcija
Teme: Izbeglice iz EX Jugoslavije

Naslov: Izbegli Srbi:Rane od "Oluje" nisu, niti će ikada zarasti

Izbegli Srbi:Rane od "Oluje" nisu, niti će ikada zarasti

KRUŠEDOL, 4. avgusta (Tanjug) - Srbi koji su izbegli iz Hrvatske tokom akcije "Oluja" na današnji dan 1995. godine kažu da rane prognanih i raseljenih nisu, niti će ikada zarasti i da je obeležavanje tog tragičnog događaja u novijoj srpskoj istoriji važno kako bi se sačuvalo sećanje na srpske žrtve.

Milica Jurić, čiji su roditelji Radomir i Ljiljana Mihić bili u koloni izbeglih Srba, ispričala je za Tanjug da su oni želeli da sačuvaju ognjište i da su zato poslednji napustili selo Donji Vaganac, blizu Plitvičkih jezera.

"Ja sam u Srbiju došla 1991. godine sa bratom, sestrom, babom i dedom, dok su roditelji ostali u Lici da čuvaju ognjište i Krajinu. Poslednji su izašli iz sela, tata je poslao mamu sa komšijama, a on je ostao.

Mama je do Banjaluke stigla na traktorskoj prikolici, a posle dva dana, došao je i otac", prisetila se Milica.

Kako je navela, Ljiljana i Radomir su iz Banjaluke vojnim kamionima došli do granice sa Srbijom,a odatle su sa komšijama stigli do Srema", rekla je Milica.

U Hrvatsku su se, kaže, posle toga vraćali, ali ističe da tamo nije kao što je bilo pre rata.

"Ostale su samo ruševine, pusta sela i polja, sve je zaraslo, ostala je samo po koja stara osoba koja nema gde ili ne želi da napusti ognjište", rekla je Milica čiji je otac preminuo 2014.godine, majka živi u Novim Karlovcima kod Inđije, a ona sa svojom porodicom u Bačkoj Palanci.

Miloš Duduković koji je izbegao s porodicom sa Korduna kaže da je tokom "Oluje" bilo strašno, nije se znalo ko kuda ide i gde će se zaustaviti.

"Ništa nisi znao, jednostavno smo išli, a dokle ćemo i gde ćemo se zaustaviti niko nije znao. Bilo je jako teško, ne bih želeo ni da se vraćam i sećam svega što smo proživeli", kaže Miloš.

Sa porodicom je najpre stigao u Ub, odatle su otišli u Batajnicu, a potom, preko Beograda u Irig, gde su i ostali.

Kaže da ga podnožje Fruške gore podseć na rodni, brdoviti Kordun, a za mnoge koji su zajedno sa njim izbegli te godine, ni danas ne zna gde su.

"Posle svega toga ne zna se gde su mnogi od njih završli, ima puno nestalih, ljudi su se razbežali, ima nas po celom svetu", kaže Miloš koji se posle Oluje dva, tri puta vraćao u rodni Kordun.

"Video sam samo dva, tri starija čoveka, od 80 godina, nema tu života više, ni suživota", naveo je Miloš.

Uspeo je, kaže, da proda svoju imovinu, a ima mnogo onih kojima je sve popaljeno i uništeno.

"Tamo je sve zaraslo. Hrvatska jedino održava puteve jer je to njihova zemlja, normalno je da brinu o putevima. Nikada nije bilo tako održavano kao sad. U ovom progonu uspeli su sve da reše, ostvarili su zacrtane ciljeve, a ko je nas iša pitao tada, niko", zaključuje Miloš Dudukovic.

(Kraj) upr/

„Srbija je u toj nesreći dobila nove Desnice, nove Matavulje, nove Milankoviće, nove Tesle. Živeli Krajišnici, dobrodošli u svoju Srbiju, večno u njoj ostanite".

Predsednik je poručio da to ne znači da ne umemo da odgovorimo snažnije, jer to umemo, ali nećemo, jer smo postali pametniji i naučili u čemu smo grešili.

„Sit sam lekcija koje nam drže i mnogi iz sveta i mnogi iz regiona, a i poneki iz Srbije, o tome kako ne treba da se bavimo ovime, kako treba da zaboravimo krajišku sudbinu, kako ne treba toliko da se viđam da Dodikom i Željkom Cvijanović, kako bi trebalo da brinemo o svemu drugom, a manje o srpskom narodu", podvukao je predsednik Srbije.

On je napomenuo da su jedino Srbi prihvatili da su neki iz njihovog naroda počini zločine i obračunali se sa njima, dok su svi drugi radili samo na jednom – kako i na koji način da okrive Srbe.

I večeras, kaže, neki sladostrasno slave, uz pesme koje pristojni ljudi ne bi mogli ni da slušaju, u kojima veličaju ustaške, nacističke pozdrave i prete da će nas stići njihova ruka i preko Drine, u Srbiji.

A, naš odgovor, i njima danas i Tuđmanu koji je rekao da je ideja da Srbi zauvek nestanu u pripremi Oluje – da su Srbi otišli, ali da nisu nestali.

On je istakao da se srpskom narodu dogodila „Oluja" kada nije bilo sloge, razgovora između Srbije, Republike Srpske i rukovodstva Krajine.

„Naše je da vodimo računa da nam se to više nikada ne dogodi, da imamo najbolje odnose sa predstavnicima Srba gde god da žive", istakao je Vučić.

Poručio je da nećemo nikome dozvoliti da nipodaštava naše žrtve, da ponižava naš narod i da svi treba da znaju da je Srbija sada čvrsta, jača nego ikad, i da ćemo znati da budemo svoj na svome.

Vučić je rekao da ne treba zaboraviti da se Oluja dogodila kada su nam se Srpska i Srbija, Krajina i Srpska, svi sa svima svađali.

„Svađali smo se i mi u Beogradu u tom trenutku, napravili da budemo mnogo slabiji, baš onako kako su hteli oni koji su želeli da se raduju našim suzama. Naša je obaveza da se nikada više tako nešto ne dogodi", podvukao je on.

Vučić je kazao da je obaveza da ujedinimo narod, da znamo šta je vitalni narodni interes, da podižemo ekonomiju Srbije i Srpske, radimo zajednički na očuvanju nacionalnog i kulturnog identiteta, da ćirilicom pišemo i u Hrvatskoj, Crnoj Gori, Severnoj Makediniji.

„Oni nam kažu iz dana u dan "nećemo ćirilicu u Vukovaru", jer je to mesto posebnog pijeteta. Znate li šta se dogodilo u Glini? Najstrašniji ratni zločin koje su ustaše počinile. Zato ćemo mi da pričamo o Glini i glinskoj crkvim i svim mestima stradanja Srba poštujući sve njihove žrtve. Nećete nam zatvoriti usta jer će se govoriti i o našoj deci. Ona nisu manje vredna od vaše. Njihove suze nisu ništa manje vredne od dece ne samo iz našeg regiona, već i šire", naglasio je on.

Ukazao je da je, kada smo imali svađe i sukobe u Beogradu, neslogu unutar našeg naroda u regionu, otišla Crna Gora a da se ni okrenuli nismo, a danas nam mnogi koji su odgovorni za to drže pridike kako je loš odnos naše vlasti prema našem narodu u Crnoj Gori, a tada su brojali pare.

Podsetio je da je nesloga iskorišćena i za jednostrano proglašenje nezavisnosti Kosova.

„Ne samo da možemo da plačemo i kukamo, već možemo da izvučemo pouke, pogledamo šta je

budućnost, da se razlikujemo od njih, pokažemo poštovanje prema zrztvama drugih, ali nećemo dozvoliti da neko podoštava naše zrztve, da kažemo da je Srbija čvršća i snažnija, da ćemo znati da sačuvamo i da budemo svoj na svome", istakao je on.

Predsednik Srbije rekao je da se, slušajući večeras Milicu Jurić Mitić, po ko zna koji put setio jezivih dana kada je najviše sprskih suza proliveno.

„Mali su i Dunav i Sava da prime sve sprske suze od pre 24 godine. I kada dođe taj 4. avgust, a o njemu smo skoro 20 godina ćutali, jeste red da pričamo i to pričamo više mi koji nismo tog dana trpali decu u prikolice, bežali u kolonama, bili izbezumljeni jer nismo znali gde su nam brat, muž, otac, majka, setra ni gde idemo, ni gde ćemo da stignemo…", rekao je Vučić

Kaže da je naša obaveza da govorimo u ime onih koji su stradali i da to što se njima zbivalo da se nikada ne zaboravi.

Obraćajući se Krajišnicima, Vučić je podsetio da su neki tvrdili da oslobađaju svoju zemlji – „zemlju koja je bila vaša zemlja ona na kojoj ste vekovima živeli, koju ste obrađivali voleli i želeli da odbranite i sačuvate".

Početkom avgusta 1995. čula se, podsetio je, najstrašnija rečenica u kolonama iz Benkovca, Knina, Gline, Gračca, Gornjeg lapca, Korenice, Vrgin mosta, Topolskog, Plitivica.. iz tolikih sela, zaselaka, koje su se kretale ka Sprskoj i Srbiji -„gde ostadoše one naše kosti"?

„Znali ste šta ostavljate, i svoje osmehe ali i svoju prošlost i svoje korene, grobove vaših otavc, uspomene na njih i mogućnost da im se oda počast, da se za njih upali sveća i da se izgovori molitva. Ne verujem da postoji teži čin od toga, sve ostalo može da se nadoknadi, grobovi ne mogu. Pogovo ne oni tamo, tamo leži teška istorija, kao dokaz o naraštajima koje je neko mrzeo", ocenio je Vučić.

Kako je rekao, oni koji večeras pevaju i slave, stalno zaborave da te kuće krajiške nije napravila obest, već ljudi koji su tamo živeli, koji se od nisu branili zato što su želeli već zato što su to morali, zato što su se plašili i osećali strah jer se to događalo posle samo 45-50 godina posle najsrtrašnijeg pokolja koji su preživeli.

„Oni nisu hteli da osvoje ništa, već da se brane, 50 godina ranije terani su u logore i jame", podsetio je Vučić ocenjujući da je danas lako pričati o svim greškama koje smo počinili, te da iz njih poramo da učimo i da ih analiziramo.

„Dobrodošli Krajišnici još jedanput. Dobrodošli u svoju Srbiju, ovo je i vaša kuća, ovde niste stranci i odavde nigde nećete morati da idete", poručio je predsednik Srbije.

On se zahvalio Krajišnicima što su kako je rekao, marljivi, vredni, hvala što se danas bore za Srbiju onako kako su se borili za svoja ognjišta i kuće uvek čuvajući svoj rod, svoju sprsku trobojku crveno, plavo, beli barjak.

„Hvala na tome što danas radite za Srbiju što doprinosite da imamo više fabrika, što doprinosite da budemo bogatiji", podsećajući na reprezenrtacije Srbije, muške i ženske u kojima svi igraju zajedno.

„Za nas je važno da pripadamo istom rodu.Netrebaju nam granice, nama je potrebno da znamo šta je srpski narod, potrebno nam je da čuvamo sprskli narod i njegovu tradiciju i njegovo pismo, da čuvamo Srbiju i Repivliku Srpsku i to je ono što ćemo umeti i što ćemo zajedno da radimo", poručio je predsedik.

Vučić je najavio da će Srbija na 25. godišnjicu tog stravičnog pogroma održati najveći skup do sada i to u centru Beograda.

„I nisu nam za to potrebne pesme, nego da ljudi pokažu svoj ponos, dostojanstvo i svoju srpsku dušu. Održaćemo u Beogradu, centru Srbije, na Trgu republike skup i pozvaćemo sve Krajišnike iz celog sveta, iz regiona, da dođu i da pokažemo da nikada nećemo zaboraviti ono što se desilo pre tačno 24. godine", poručio je Vučić.

Kako kaže, pažljivo je slušao patrijarha.

„Znam koliko ste posvećeni opstanku našeg naroda. Rekli ste da verujete da će druge generacije priznati zločine nad Srbima. Ne ljutite se, neće se to dogoditi", rekao je Vučić obraćajući se poglavaru SPC.

Ali, ističe, mi moramo da budemo drugačiji, da priznamo svoje greške.

„Mi ćemo morati, pošto niko neće imati suzu za srpsku decu, starine i starice, niko neće zaplakati što dalmatinsku nošnju vidi ovde u Sremu a ne tamo gde joj je mesto – mi ćemo morati a govorimo o tome, da podsećamo odakle potičemo, gde su nam koreni – jer nema ništa bez zavičaja i rodnog kraja", kaže Vučić.

Posebno ga, kaže, raduje što u Krušedolu vidi mnogo mladih Krajišnika koji sa ponosom nose i dalmatinsku i ličku kapu, koji se diče svojim korenima i sanjaju da urade nešto za svoj rodni kraj ali vole Srbiju isto koliko i mi rođeni ovde i hvala im na tome", poručuje Vučić.

Kako ističe, mnogi pokušavaju da grade svoj identitet upravo na tome koliko će da se razlikuju od Srba i koliko će Srbe da okrive za nešto.

„Mi svoju crkvu imamo osam vekova, nemamo potrebu da stvaramo novu. Mi imamo svoj jezik, svoje pismo, kulturu, istoriju, tradiciju i ne moramo da se rađamo na veštački način. Ali isto tako, nikome drugom ne treba da smeta naša težnja da taj jezik, kulturu poštujemo, negujemo i doživljavamo kroz ceo prostor kome smo živeli, stvarali", kaže on.

To je bogatstvo koje smo delili sa drugima i nismo ga čuvali samo za sebe.

„Nije Tesla samo Srbin, on je građanin sveta, celom svetu je doprineo kao malo koji pojedinac, a nama na ponos što je Srbina", kaže on.

Srbi nikada ništa nisu osvajali i uzimali nego živeli na prostoru bivše Jugoslavije.

„Ni danas ne želimo ništa da uzmemo, već da čuvamo trag onoga što smo vekovima stvarali, da nastavi da živi kroz jezik, kulturu „, rekao je Vučić.

Istakao je da Srbija želi da pamti svaki 4.avgust, svaku jamu, da nam se omogući da poštujemo naše žrtve u istoj meri u kojoj poštujemo tuđe.

Rekao je da nećemo zaboraviti tuđe zločine, ali ni naše kojih se stidimo, i zbog kojih smo platili cenu ubeđeni da je to nrmalno.

„Mi sa svoje strane nismo nikada dobili ono zadovoljenje, pravdu, koja nam pripada. Ali, nije to razlog za revanšizam, niti se svetimo, jer smo svesni da nema svetla u tom začaranom krugu koji je poguban za sve", naglasio je on.

Vučić je rekao da uzimamo za sebe pravo da obeležavamo nesreću, kako bi mogli da idemo dalje u budućnost, jer je svaki 4.avgust u istoj meri početak koliko je i kraj.

Prema njegovim rečima 4.avgusta možemo da pokažemo šta smo uradili od prošlog obeležavanja, koliko

smo novih puteva izgradili, koliko smo bogatiji i snažniji, dodajući da je najvažnija činjenica da Srbiji i Srpskoj bude bolje.

„RS želim još više i veću snagu, a i prijateljima u regionu da se nikada od našeg naroda ne osećaju ugroženim. Nas, za razliku od njih, bole njihove suze i ne bismo mogli da pevamo zbog suza tuđe dece", kazao je on.

Završio je govor rečima: „Živeli Krajišnici, dobrodošli u svoju Srbiju, večno u njoj ostanite".

Datum: 04.08.2019
Medij: RTS1
Emisija: Dnevnik 3/RTS1
Autori: Redakcija
Teme: Izbeglice iz EX Jugoslavije

	Početak	Trajanje
Emisija	04.08.2019 23:30:00	29:00
Prilog	04.08.2019 23:30:00	5:05

Naslov: Vučić: Srbi nisu nestali, danas je Srbija čvrsta i snažna

Predsednik Srbije Aleksandar Vučić poručio je u Krušedolu da je obaveza srpskog naroda da nam se više nikad ne dogodi nesloga. Najavio je da će iduće godine sećanje na stradale i prognane u "Oluji" biti održano u Beogradu, na Trgu Republike.

Aleksandar Vučić je, obraćajući se prisutnima u Krušedolu gde se obeležava 24. godišnjica od "Oluje", rekao da neki večeras slave sladostrasno i slavodobitno to što su Srbi proterani iz Hrvatske.

"I to uz pesme uz koje pristojni ljudi ne bi mogli ni da stoje ni da sede. Uz koje veličaju ustaške nacističke pozdrave. Uz pesmu da će nas stići njihova ruka i preko Drine. Odgovor za sve njih i za Franju Tuđmana: otišli su Srbi, to je velika tuga i muka za svakog Srbina. Je li Hrvatska srećnija i uspešnija zbog toga?", poručio je predsednik Srbije.

Svima koji se, kaže, večeras vesele zbog srpskih suza poručio je da Srbi i Srbija nisu nestali.

"Večeras vidite ponosan narod, koji ume da odbrani svoj rod, čuva svoje ime i prezime, da voli svoju zemlju i da se time diči na svakom mestu. Nemojte da mislite da ne umemo da odgovorimo snažnije. Umemo ali nećemo, nećemo jer smo postali pametniji, naučili šta smo grešili, šta je to što smo sve pogrešno napravili", istakao je Vučić.

"Naše je da ujedinimo narod"

Ukazao je da se "Oluja" dogodila kada nije bilo sloge između Srbije, Republike Srpske i Krajine.

"Nisu razgovarali, uvodili su sankcije. Svađali su se svi sa svima, i mi u Beogradu, mi smo napravili da budemo slabiji. Naša je obaveza da se nikada više tako nešto ne dogodi. Naše je da ujedinimo narod i da znamo koji je naš nacionalni interes, da podižemo ekonomije, da ćirilicom pišemo i čitamo udžbenike na ćirilici i u Crnoj gori i Hrvatskoj", napomenuo je Vučić.

Naglasio je da će Srbija uvek da priča o sopstvenim žrtvama, poštujući i tuđe žrtve.

"Nećemo ućutati jer će se govoriti i o srpskim stradalnicima i o našoj deci jer suze naše dece ne vrede manje od suza sve ostale dece. Srbija je čvrsta i snažnija nego što je bila i znaćemo da sačuvamo i budemo svoj na svom", istakao je Vučić.

Naveo je da će 25. godišnjica "Oluje" biti održana u Beogradu, na Trgu Republike.

"Održaćemo najveći skup do sada i za to nam nisu potrebne pesme, već će ljudi da pokažu ponos", rekao je Vučić.

Na početku obraćanja posebno je zahvalio predstavnicima srpskih političara iz Crne Gore što su došli u Krušedol.

"Oni su sa nama za razilku od zvanične Podgorice koja svoje predstavnike šalje na Dan pobede u Knin. Tu su i predstavnici iz Slovenije, Severne Makedonije, i predstavnici SNV-a iz Hrvatske", rekao je predsednik.

Datum: 05.08.2019
Medij: 24 Sata
Rubrika Beograd
Autori: Redakcija
Teme: Izbeglice iz EX Jugoslavije

Napomena:
Površina: 125

Naslov: Od 2021: stanovi za raseljene u NBG i Ovči

Strana: 7



OD 2021: STANOVI ZA RASELJENE U NBG I OVČI

U BEOGRADU ŽIVI više od 200.000 izbeglih sa teritorije Hrvatske.

Grad Beograd razume njihove potrebe, poznaje njihove probleme i da su njegove aktivnosti usmerene da im obezbedi uslove za kvalitetan život, rekao je gradonačelnik Beograda Zoran Radojičić i napomenuo da Grad, zajedno s Vladom Srbije i Evropskom investicionom bankom, čini sve da bude smanjen broj onih koji nemaju rešeno stambeno pitanje.

"Svestan sam da je jedan od najvažnijih uslova za to obezbeđivanje krova nad glavom, te smo u junu zajedno sa Vladom RS i uz pomoć Evropske investicione banke podelili ključeve novih stanova za 270 porodica izbeglih sa teritorije Republike Hrvatske i BiH u naselju Kamendin. Svestan sam da i dalje postoje lica na teritoriji Beograda bez rešenog stambenog pitanja i idemo ka tome da ovaj broj smanjujemo. Prvi sledeći korak jeste dodela još 133 stana na Novom Beogradu u naselju Ivan Lola Ribar i još 250 u Ovči, koji će biti useljivi 2021. godine", rekao je Radojičić. Gradonačenik Beograda napomenuo je i da je od 2014. broj stambeno nezbrinutih smanjen za 30 odsto.



U STANOVE U KAMENDINU USELILO SE 270 PORODICA

Foto Oliver Bunić

kliping centar Srbije
www.ninamedia.rs

Datum: 05.08.2019
Medij: Večernje novosti
Rubrika Bez naslova
Autori: Redakcija
Teme: Migranti/azilanti

Napomena:
Površina: 965

Naslov: Imamo podršku ruske vojske za izazove na KiM

Strana: 1,5



ИНТЕРВЈУ МИЛАН МОЈСИЛОВИЋ, НАЧЕЛНИК ГШ ВС

Имамо подршку руске војске за изазове на КиМ



Фото Б. Јовановић

СТРАНА 5.

Datum: 05.08.2019
Medij: Večernje novosti
Rubrika Bez naslova
Autori: Redakcija
Teme: Migranti/azilanti

Napomena:
Površina: 965

Naslov: Imamo podršku ruske vojske za izazove na KiM

Strana: 1,5



ИМАМО ПОДРШКУ РУСКЕ ВОЈСКЕ ЗА ИЗАЗОВЕ НА КОСОВУ

■ ВОЈНО РУКОВОДСТВО РФ ЈЕ УЗ НАШУ ЗЕМЉУ ■ ПОТЕЗИ ПРИШТИНЕ ПОГОРШАВАЈУ СИТУАЦИЈУ



Фото Д. Миловановић

РУСИЈА као стратешки партнер ће нам и даље пружати многострану подршку, на чему смо им захвални. Са њом имамо партнерске и пријатељске односе, а сарадња је из године у годину све боља, што је обострана жеља. У то сам се уверио и за време разговора са генералом Валеријем Герасимовом, начелником Генералштаба.

То је за "Новости" рекао генерал Милан Мојсиловић, начелник Генералштаба Војске Србије, сумирајући своју прву службену посету колегама у Москви. Он истиче да Војска Србије само следи и претаче у дело одличне политичке односе између две пријатељске земље, што је било потврђено и приликом јануарског сусрета председника Владимира Путина и Александра Вучића у Београду.

Н Да је разговор са Герасимовом протекао у пријатељској атмосфери потрђује и саопштење Министарсва одбране Русије. О чему сте конкретно причали?

- Говорили смо о разним темама, од ситуације на Балкану па до проблема миграната. Да је домаћин био заинтересован за разговор доказ је и то што је, без обзира на велики број делегација у Москви, баш нама посветио више од једног сата. Посебно смо анализирали сутуацију на Косову и Метохији. Ми и даље сматрамо да је то територија Србије, а једностране потези Приштине погоршавају безбедносну ситуацију. Добили смо подршку од руског војног руководства око тога како радимо у вези с Косовом. Наравно да смо ми посебно заинтересовани за безбедност Срба, не само на северу КиМ већ у целој покрајини.

Н Разговарали сте и о мигрантима, као и о опасности од повратка муслиманских екстремиста из Сирије. То брине не само Русе већ и балканске државе. Имате ли спреман одговор за тај изазов?

Будно пратимо повратак бораца Исламске државе у наш регион

- Што се тиче миграната који желе да се докопају Европе, њихов број се смањио, али је тренд тог феномена непредвидљив. Турска успева да задржи велики број избеглица. Ми се трудимо да имамо под контролом тзв. балканску руту миграната. Тренутно их је у Србији око 4.000.

Н Шта је са борцима Исламске државе који се поражени враћају у наш регион?

- Будно пратимо њихов повратак. Када је реч о борцима са Балкана, у редовима ИД најбројнији су они са Косова и Метохије, затим Бошњаци из БиХ, а има и оних који живе у Рашкој области. Хтео бих да подсетим да Србија има закон који предвиђа казне за оне који учествују у терористичким организацијама.

Н Србија већ пети пут учествује на међународним војним играма у Подмосковљу. У чему је њихов значај?

- Оне су важне да се види ниво обучености. Наравно да смо се спремали за ове игре да покажемо како су нам обучени војници, а домаћини су заиста учинили све да услови боравка и такмичења буду на највишем нивоу. Дошле су делегације из 39 земаља. Вежбе које имамо са представницима страних земаља за нас су веома корисне. Искуства наших официра и војника су драгоцена. Нисмо најбоље опремљена армија што се тиче технике и наоружања, али сам уверен да је српски војник најхрабрији и најтврдоглавији. Мислим на онај позитивни инат.

ВРХУНСКА ОБУКА ПИЛОТА

ОВЕ године четири припадника Војске Србије завршила су Генералштабну академију Русије. Више официра је на разним курсевима. Осим тога, пет пилота је на обуци за "миг-29" у Липецку. Планира се да од септембра буду на Академији три наша човека, а два ће бити на ПВО академији у Смољенску. Дођи ће на обуку и пилоти за транспортну авијацију и хеликоптере.

Н И ове године нашу Војску очекују бројне вежбе...

- Код нас је ове године била вежба "Словенско братство" у којој су учествовали, осим наших војника и старешина, и представници Русије и Белорусије. Наши пилоти имају одличне односе са руским, па се наи-



кад долазе са Запада на наше учешће на вежбама у Русији, ја кажем: ми смо отворени и спремни на сарадњу и да вежбамо са свима. Суштина тих активности је да нам та сарадња користи подизању квалитета наших јединица.

Фото Д. Миловановић

ПОВЕРЕЊЕ Генерал Мојсиловић у разговору са домаћином, генералом Герасимовом

Фото Б. Влаховић

На примедбе са Запада одговарамо: Спремни смо да вежбамо са свима

Међусобно одржавају сусрети БАРС, а та скраћеница значи "Братство авијатичара Русије и Србије". Такође ће се одржати још неколико мањих вежби.

Крајем августа ове године у Лењинградској области око 200 војника и старешина српске војске ће учествовати у маневрима Западног руског војног округа.

Н НАТО не крије своје подозрење када су у питању наши заједнички маневри са Русима...

- На примедбе које понекад долазе са Запада на наше учешће на вежбама у Русији, ја кажем: ми смо отворени и спремни на сарадњу и да вежбамо са свима. Суштина тих активности је да нам та сарадња користи подизању квалитета наших јединица.

Н Као дете сте живели у Москви јер вам је отац овде радио као економски представник. Како вам сада изгледа престоница Русије?

- Много тога се променило. У време док сам живео у Москви, на улицама није било толико аутомобила. Изграђено је и много нових зграда. Али једно је ипак остало као и пре. Руси су веома срдачни и пријатељски се односе према нама. Та међусобна симпатија и љубав се не мењају, а то је најважније. ■ **Бранко ВЛАХОВИЋ**

АГРЕСИЈА НА ПЛАКАТУ

У ИЗЛОЖБЕНОМ центру на полигону "Алабино" у Подмосковљу постављен је штанд Војске Србије, који је посетио генерал Мојсиловић. Овај наш "пункт" изазвао је велико интересовање, али је највећу пажњу посетиоца привлачио плакат који подсећа на 20 година од агресије НАТО.

kliping centar Srbije
www.ninamedia.rs

Datum: 05.08.2019
Medij: 24 Sata
Rubrika U fokusu
Autori: Redakcija
Teme: Izbeglice iz EX Jugoslavije

Napomena:
Površina: 888

Naslov: "Oluja", velika srpska tragedija

Strana: 1,2,3

"OLUJA", VELIKA SRPSKA TRAGEDIJA

UBIJENO ILI NESTALO BLIZU 2.000 SRBA, PROTERANO VIŠE OD 220.000. TO JE BILANS OPERACIJE HRVATSKE VOJSKE "OLUJA", KOJU TA DRŽAVA DANAS SLAVI KAO DAN POBEDE. TO ETNIČKO ČIŠĆENJE OSTALO JE NEKAŽNJENO OD MEĐUNARODNE ZAJEDNICE



Foto Profimedia.rs

Datum: 05.08.2019
Medij: 24 Sata
Rubrika U fokusu
Autori: Redakcija
Teme: Izbeglice iz EX Jugoslavije

Napomena:
Površina: 888

Naslov: "Oluja", velika srpska tragedija

Strana: 1,2,3

DVADESET ČET

Dvadeset četvrta godišnjica vojne operacije "Oluja" i ove godine obeležavaju se i u Hrvatskoj i u Srbiji. U Hrvatskoj se slavi kao Dan pobede, u Srbiji se oplakuju nestali i mrtvi, služe parastosi.



CENTRALNI DOGAĐAJ kojim Srbija obeležava dešavanja iz 1995. održan je u nedelju 4. avgusta, na dan kada je akcija počela pre 24 godine.

Dan sećanja na sve stradale i prognane Srbe u akciji "Oluja" obeležen je na platou ispred manastira Krušedol na Fruškoj gori. Parastos je služio patrijarh Srpske pravoslavne crkve Irinej, a prisustvovali su najveći državni zvaničnici: predsednik Srbije Aleksandar Vučić, premijerka Ana Brnabić, predsenik Republike Srpske Milorad Dodik i drugi.

Hrvatska će danas proslaviti Dan pobede i domovinske zahvalnosti. Tog 5. avgusta 1995. hrvatska vojska ušla je u gotovo potpuno napušten i prethodno žestoko granatiran Knin, u kojem je pre "Oluje" živelo više od 90 odsto Srba.

Sa teritorije Republike Srpske Krajine krenuo je talas izbeglica u kojem je bilo više od 200.000 ljudi.

Meštani su sa najosnovnijim stvarima, prevoznim sredstvima koja su imali, krenuli da se iseljavaju, a na putu ka Srbiji i Republici Srpskoj izbegličke kolone su stalno napadali hrvatska artiljerija i vojno vazduhoplovstvo.

Izbeglima nije bio dozvoljen ulazak u Beograd, već samo prolaz Bulevarom Arsenija Čarnojevića.

U Krajini su ostali samo civili, koji su bili izloženi teroru i posle formalnog završetka operacije "Oluja" 7. avgusta, skovanoj pod patronatom Franje Tuđmana.

U nastavku akcije u BiH, operacijom "Maestral", hrvatske i muslimanske snage ubile su još 655 i prognale oko 125.000 srpskih stanovnika iz Bosne i Hercegovine.

Haški tribunal je jula 2001. otpečatio optužnicu protiv penzionisanog hrvatskog generala Ante Gotovine, koji je bio komandant te operacije. Gotovina je od tada bio u bekstvu sve do hapšenja u Španiji 7. decembra 2005, kada je izručen Tribunalu.

Godinu dana ranije, tom sudu su se predala druga dvojica generala - Ivan Čermak i Mladen Makrač, koji su optuženi za progon, deportacije i prisilno premeštanje, pljačku, bezobzirno razaranje naselja, ubistva, nehumana dela i okrutan tretman tokom i nakon operacije "Oluja".

Optužnica protiv Gotovine je odlukom Pretresnog veća Tribunala spojena sa optužnicom protiv druge dvojice generala.

Aprila 2011. Gotovina je osuđen na 24, a Mladen Markač na 18 godina zatvora, dok je general Ivan Čermak oslobođen krivice. U presudi Anti Gotovini, Haški tribunal je utvrdio da je operacija "Oluja" u leto 1995. bila udruženi zločinački poduhvat s predsednikom Franjom Tuđmanom na čelu, smišljen da protera srpsko stanovništvo iz Kninske

Datum: 05.08.2019
Medij: 24 Sata
Rubrika U fokusu
Autori: Redakcija
Teme: Izbeglice iz EX Jugoslavije

Napomena:
Površina: 888

Naslov: "Oluja", velika srpska tragedija

Strana: 1,2,3

IRI GODINE OD "OLUJE"



Foto Profimedia.rs



HAŠKI TRUBUNAL OSLOBODIO JE HRVATSKE GENERALE ANTU GOTOVINU (NA SLICI) I MLADENA MARKAČA KRIVICE ZA PROGON SRPSKOG STANOVNIŠTVA

Foto Profimedia.rs

Krajine, što je bio navod optužnice.

U novembru 2012, Apelaciono veće Haškog tribunala oslobodilo je hrvatske generale Antu Gotovinu i Mladena Markača krivice za progon srpskog stanovništva iz Kninske Krajine 1995. poništivši prvostepenu presudu, nakon čega su oni pušteni iz pritvora.

Prema konačnoj presudi, operacija "Oluja" nije bila udruženi zločinački poduhvat u cilju proterivanja Srba iz Kninske Krajine.

Oslobađajuća presuda izazvala je euforiju u Hrvatskoj, sve poznate hrvatske ličnosti, pevači i glumci zahvaljivali su se Bogu i Haškom sudu jer su oslobodili "nevine generale", a hrvatski gradovi su se utrkivali u dodeljivanju titule počasnog građanina Anti Gotovini.

U operaciji "Oluja", koja je trajala četiri dana, poginuo je ili nestao 1.861 Srbin. Sa teritorije tadašnje Srpske Krajine ozbeglo je više od 220.000 Srba

U akciji "Oluja", koja je trajala četiri dana, prema podacima Dokumentaciono-informacionog centra Veritas, poginuo je ili nestao 1.861 Srbin. Sa teritorije tadašnje Republike Srpske Krajine koju je zauzela hrvatska vojska, izbeglo je više od 220.000 Srba.

kliping centar Srbije
www.ninamedia.rs

Datum: 05.08.2019
Medij: Dnevnik
Rubrika Politika
Autori: Ekipa "Dnevnika"
Teme: Izbeglice iz EX Jugoslavije
Napomena:
Površina: 1858
Naslov: Sve je nestalo u „Oluji" spas u Srbiji
Strana: 1,3

ЦЕНТРАЛНА МАНИФЕСТАЦИЈА ПОВОДОМ ОБЕЛЕЖАВАЊА ГОДИШЊИЦЕ ПОГРОМА СРБА 1995. ГОДИНЕ ОДРЖАНА КОД МАНАСТИРА КРУШЕДОЛ

Све је нестало у „Олуји", спас у Србији



Централна манифестација поводом обележавања годишњице хрватске акције „Олуја" 1995. године, у којој је убијено или нестало око 2.000 Срба, а протерано више од 220.000, синоћ је почела молебаном који је служио патријарх српски Иринеј испред манастира Крушедол. Обележавању, под слоганом „Олуја је погром" присуствовали су председник Србије Александар Вучић, премијерка Ана Брнабић, председавајући Председништву БиХ Милорад Додик, председник хрватског СДСС-а Милорад Пуповац, министри у Влади Србије, представници Српске листе с КиМ, Срби избегли током акције „Олуја" и велики број грађана.

стр. 3

Datum: 05.08.2019
Medij: Dnevnik
Rubrika Politika
Autori: Ekipa "Dnevnika"
Teme: Izbeglice iz EX Jugoslavije

Napomena:
Površina: 1858

Naslov: Sve je nestalo u „Oluji" spas u Srbiji

Strana: 1,3



ЖЕСТОКО ГРАНАТИРАН КНИН

Хрватска војска је 5. августа ушла је у готово потпуно напуштен и претходно жестоко гранатиран Книн, у којем је пре „Олује" живело више од 90 одсто Срба. С територије Републике Српске Крајине кренуо је талас избеглица у којем је било више од 200.000 људи. У наставку акције у БиХ, операцијом „Маестрал", хрватске и муслиманске снаге убиле су још 655 и прогнале око 125.000 српских становника из Босне и Херцеговине.

Политика ДНЕВНИК 3
понедељак 5. август 2019.

ЦЕНТРАЛНА МАНИФЕСТАЦИЈА ПОВОДОМ ОБЕЛЕЖАВАЊА ГОДИШЊИЦЕ ХРВАТСКЕ АКЦИЈЕ „ОЛУЈА" 1995. ГОДИНЕ ОДРЖАНА КОД МАНАСТИРА КРУШЕДОЛ

Све је нестало у једној ноћи, спас у Србији

Централна манифестација поводом обележавања годишњице хрватске акције „Олуја" 1995. године, у којој је убијено или нестало око 2.000 Срба, а протерано више од 220.000, синоћ је почела молебаном који је служио патријарх српски Иринеј испред манастира Крушедол. Обележавању, под слоганом „Олуја је погром" присуствовали су председник Србије Александар Вучић, премијерка Ана Брнабић, председавајући Председништву БиХ Милорад Додик, председник хрватског СДСС-а Милорад Пуповац, министри у Влади Србије, представници Српске листе с КиМ, Срби избегли током акције „Олуја" и велики број грађана. То је пети пут да Србија и РС заједно обележавају годишњицу тог злочина. Окупљенима је приказан кратак документарац о протеривању Срба, а затим се у име избеглих обратила Милица Јурић, која је у време „Олује" имала девет година.

У акцији, која је трајала четири дана, погинуо је или нестао 1.861 Србин, а с територије тадашње Републике Српске Крајине коју је заузела хрватска војска, избегло је више од 200.000 Срба

– Нема села, куће, Крајине. Све је нестало у једној ноћи. Деда ми је рекао да никада није сањао Србију већ Лику – рекла је Милица Јурић.

Она се потом захвалила Србији, у којој је, каже, њена породица нашла слободу.

У акцији, која је трајала четири дана, по подацима Документационо-информационог центра „Веритас", погинуо је или нестао 1.861 Србин, а с територије тадашње Републике Српске Крајине коју је заузела хрватска војска, избегло је више од 200.000 Срба.



Срби који су избегли из Хрватске током акције „Олуја" на јучерашњи дан 1995. године кажу да ране прогнаних и расељених нису зарасле, нити ће икада, и да је обележавање тог трагичног догађаја у новијој српској историји важно да би се сачувало сећање на српске жртве.

Како је навела Милица Јурић, Љиљана и Радомир су из Бањалуке војним камионима дошли до границе са Србијом, а одатле су с комшијама стигли до Срема. У Хрватску су се, каже, после тога враћали, али истиче да тамо није као што је било пре рата.

– Остале су само рушевине, пуста села и поља, све је зарасло, остала је само покоја стара особа која нема где или не жели да напусти огњиште – рекла је Милица, чији је отац преминуо 2014. године, мајка живи у Новим Карловцима, код Инђије, а она са својом породицом у Бачкој Паланци.

Милош Дудуковић, који је избегао с породицом с Кордуна, каже да је током „Олује" било страшно, није се знало ко куда иде и где ће се зауставити.

– Ништа ниси знао, једноставно смо ишли, а докле ћемо и где ћемо се зауставити – нико није знао. Било је јако тешко, не бих желео ни да се враћам и сећам свега што смо проживели – каже Милош.

С породицом је најпре стигао у Уб, одатле су отишли у Батајницу, а потом, преко Београда у Ириг, где су и остали. Каже да га поднеже Фрушке горе подсећа на родни, брдовити Кордун, а за многе који су заједно с њим избегли те године, ни данас не зна где су.

– После свега тога не зна се где су многи од њих завршли, има много несталих, људи су се разбежали, има нас по целом свету – каже Милош, који се после „Олује" два-три пута враћао у родни Кордун. – Видео сам само два-три старија човека, од 80 година, нема ту живота више, ни суживота.

Екипа „Дневника"

Иринеј: Изостала осуда Римокатоличке цркве

Патријарх Иринеј подсетио је синоћ на то да је „Олуја" била злочин који је планирала хрватска држава, и осудио ћутање Римокатоличке цркве, које је, каже, оснажило многе који су чинили зло и „остали неосуђени од те божанске организације".

Најтрагичније је, казао је патријарх, то што се идеје злочина, који су се десили у прошлости, чују и данас, а наше је да памтимо, и да, као хришћани, опростимо када потомци бивших злочинаца буду свесни великих жртава и покажу своје извињење и покајање.



Сећање Милице Јурић

Милица Јурић, чији су родитељи Радомир и Љиљана Михић били у колони избеглих Срба, испричала је новинарима да су они желели да сачувају огњиште и да су зато последњи напустили село Доњи Ваганац, близу Плитвичких језера.

– Ја сам у Србију дошла 1991. године с братом, сестром, бабом и дедом, док су родитељи остали у Лици да чувају огњиште и Крајину. Последњи су изашли из села, тата је послао маму с комшијама, а он је остао. Мама је до Бањалуке стигла на тракторској приколици, а после два дана, дошао је и отац – присетила се Милица.









ПАРАСТОС У ЦРКВИ СВЕТОГ МАРКА

Бол и данас велика

У Цркви Светог Марка у Београду служен је парастос жртвама акције „Олуја", у организацији Удружења расељених.

Ненад Абрамовић из Удружења „Завичај" је рекао да, као човек који је био у избегличкој колони, с посебним емоцијама говори о јучерашњој годишњици. Истиче да је то обележило живот многих Срба.

Милан Жунић из Удружења избеглих и расељених у РС додаје да је бол и данас велика. Наводи да Срби у Хрватској данас, 24 године после грађанског рата, тешко или никако остварују своја елементарна права. Прогнани Срби и од Србије, додаје, траже једну „стиницу" – да стане иза легитимних захтева својих грађана и држављана и да се систематски бори за права Срба која су у Хрватској угрожена.





kliping centar Srbije
www.ninamedia.rs

Datum: 05.08.2019
Medij: Blic
Rubrika Tema dana
Autori: Redakcija
Teme: Izbeglice iz EX Jugoslavije

Napomena:
Površina: 403

Naslov: AKO I JEDNOG ČOVEKA IZ „OLUJE" ZABORAVIMO, UBILI SMO GA DVA PUTA

Strana: 3



PARASTOS ŽRTVAMA STRADALIM TOKOM PROGONA SRBA

AKO I JEDNOG ČOVEKA IZ „OLUJE" ZABORAVIMO, UBILI SMO GA DVA PUTA

Srbima stradalim tokom akcije „Oluja" juče je služen parastos u Crkvi Svetog Marka u Beogradu. Veliki broj ljudi palio je sveće za pomen i sećanje na nepreživljene žrtve. Istovremeno, u Hrvatskoj ovaj dan tuge proslavljen je uz brojne manifestacije kao Dan pobede i domovinske zahvalnosti.



CILJ OKUPLJANJA JE DA SE SETIMO SVIH LJUDI KOJI SU STRADALI TOKOM „OLUJE"

OVAJ EGZODUS SRBA je, prema tumačenju analitičara, jedan od mnogih koje su počinili pripadnici hrvatske vojske nad nedužnim Srbima, koji je ostao nekažnjen od međunarodne zajednice.

– Akcija „Oluja" nesumnjivo je bila najteže etničko čišćenje počinjeno na tlu Evrope od Drugog svetskog rata do danas, praćeno izvršenjem najtežih krivičnih dela protiv civilnog stanovništva i to pre svega starih, žena i dece – rekao je potpredsednik Vlade Nebojša Stefanović.

On je dodao se Vlada i predsednik Srbije odlučno bore za svoj narod i njegovo pravo na život, ali i da se ovi zločini ne smeju zaboraviti.

Predsednik koordinacije udruženja izbeglih i raseljenih u Srbiji Milan Žunić podsetio je da se prognanim Srbima sistemski onemogućava povratak u Hrvatsku, obnova uništene imovine, pravo na penziju...

PRAVO NA POVRATAK

– Ne tražimo mnogo ni od Hrvatske ni od Srbije, od Hrvatske tražimo da nam ne otima ono što je naše – imovinu, penzije i stečena prava. Tražimo i pravo na povratak, na našu imovinu, slobodan život... i naknadu za uništenu, opljačkanu i otetu imovinu – rekao je Žunić.

Prognani Srbi i od Srbije, dodaje, traže da se sistematski bori za prava Srba koja su ugrožena u Hrvatskoj.

– Krajišnici su poput Feniksa, i bez obzira na teškoće nastavljaju dalje – dodaje predsednik Udruženja „Zavičaj" Nenad Abramović.

STANOVI ZA IZBEGLE

Gradonačelnik Beograda Zoran Radojičić na 24. godišnjicu od hrvatske akcije „Oluja" istakao je da je taj avgust bio jedan od najtužnijih i najtežih perioda u novijoj istoriji srpskog naroda. Kolone nedužnih ljudi koji su bili primorani da napuste svoja ognjišta, imanja i sve ono što su čitavog života stekli, izazvala je veliku tugu u srcima svih nas, rekao je gradonačelnik. On je ponovio da je najvažnije obezbediti im uslove za život.

– U junu smo zajedno sa Vladom RS i uz pomoć Evropske investicione banke podelili ključeve novih stanova za 270 porodica izbeglih sa teritorije Republike Hrvatske i BiH u naselju Kamendin. Prvi sledeći korak jeste dodela još 133 stana na Novom Beogradu u naselju Ivan Lola Ribar i još 250 u Ovči, koji će biti useljivi 2021. godine – istakao je gradonačelnik Beograda Zoran Radojičić.

Dan kada je sa svojih ognjišta proterano više od 280.000 Srba, a ubijeno ili nestalo 1.852, u Hrvatskoj se slavi, dok se u Srbiji oplakuju žrtve

On je istakao da je cilj okupljanja da se setimo svih žrtava.

– Jer ako i jednog čoveka zaboravimo, ubili smo ga dva puta – rekao je Abramović i dodao da je cilj i da se iz svega izvuku pouke kako se takav zločin nikada ne bi ponovio.

U HRVATSKOJ SVE MANJE SVEDOKA

„Oluja" je počela 4. avgusta 1995. ofanzivom hrvatske vojske i policije i jedinica Hrvatskog veća odbrane na području Banije, Korduna, Like i severne Dalmacije, odnosno Republike Srpske Krajine. Zbog toga su kolone izbeglica danima u automobilima, kamionima, na traktorima i drugim poljoprivrednim mašinama pristizale u delu nekadašnje Republike Srpske Krajine, na kojem je pre 24 godine sprovedena hrvatska vojna akcija „Oluja", danas je sve manje ljudi, kao i svedoka te akcije.

U nekim mestima, u kojima su se ubistva i zločini dešavali, postoje monumentalni spomenici, koji su, kako kaže zamenica predsednika Srpskog nacionalnog veća Aneta Vladimirov, najčešće potpuno nevidljivi. Hrvatska vojno-policijska akcija etničkog čišćenja „Oluja" trajala je od 4. do 7. avgusta. Dan kada je sa svojih ognjišta proterano više od 280.000 Srba, a ubijeno ili nestalo 1.852, u Hrvatskoj se slavi, dok se u Srbiji oplakuju žrtve.

Agencije ■

kliping centar Srbije
www.ninamedia.rs

Datum: 05.08.2019
Medij: Vesti - Frankfurtske vesti
Rubrika u žiži
Autori: Redakcija
Teme: Komesarijat za izbeglice Republike Srbije

Napomena:
Površina: 1320

Naslov: Ostali su nam samo grobovi

Strana: 2,3



NA LICU MESTA

REPORTER "VESTI" NA PARASTOSU ŽRTVAMA "OLUJE"

Ostali su nam samo grobovi



■ **Ni posle 24 godine prognani Krajišnici ne mogu da zaborave bolne slike stradanja od hrvatske ruke**

MILENA ČANKOVIĆ: Iz Švajcarske u susret koloni

Milena Čanković (51), autorka knjige "Divani ličkih spomenika", najzaslužnija je za podizanje spomenika Krajiška suza, a njemu je namenila i sav prihod od ove knjige koju je prodavala od Evrope do Australije. Priča da je u planu da se preko puta ulice izgradi i spomen-dom Krajine, mesto na kome će se ubuduće obeležavati sve manifestacije.

Ovog januara Milena se za stalno vratila u Srbiju pošto je u Švajcarskoj provela 40 godina.

- Kada se desila "Oluja" stariji sin Nemanja je imao četiri godine, a mlađi Benjamin je još bio u stomaku, tada sam bila u šestom mesecu trudnoće. Međutim, čim sam videla snimke te nepregledne kolone ljudi natrpala sam hranu u kombi i sa decom im iz Švajcarske krenula u susret. Kod Apatina i Bačkog Gračaca sam stala i počela da delim pomoć. Plakala sam sa tim ljudima, jer sam i ja rodom iz tih krajeva, iz Udbine - priča ova žena. Objašnjava da je od "Oluje" prošlo 24 godine, ali da najviše boli što Hrvatska i dalje tog datuma slavi:

- Na taj način se sve žrtve, svi ubijeni civili ponovo ubijaju.



PLAKALI NAD SUDBINOM SUNARODNIKA: Radovan i Danica Mihajlović

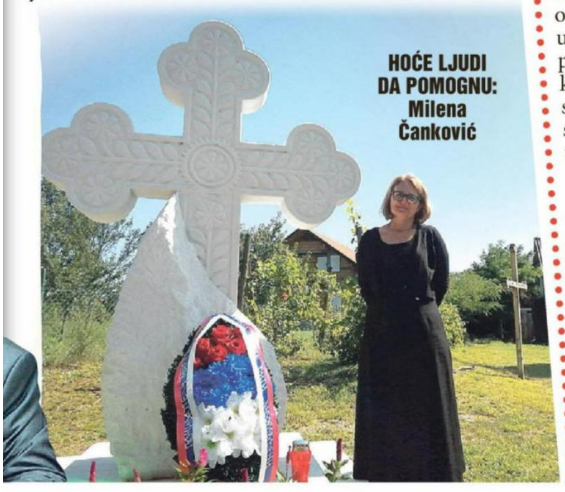

HOĆE LJUDI DA POMOGNU: Milena Čanković

U još nezavršenom hramu Blage Marije u Banstolu kod Sremskih Karlovaca, u prisustvu više stotina Krajišnika iz više krajeva Srbije, ali i dijaspore, vladika sremski Vasilije služio je u nedelju parastos svim žrtvama "Oluje", a zatim je proslavljena slava ove crkve koja je ujedno i slava svih prognanih Srba iz Hrvatske.

- Počeli smo spontano da se okupljamo 4. avgusta pre tri godine i to je sada postala tradicija. U Banstolu i okolini nov život pronašlo je oko 4.000 prognanih Krajišnika i mada je od pogroma prošlo 24 godine, verujte, kod svakog od nas su sećanja još uvek sveža i bolna - pričaju Dijana i Bojan Čiča, kumovi crkve i vlasnici restorana Zavičaj u kome je sve podređeno negovanju tradicije na stari kraj.

Krajiška suza

Kažu da su na početku naivno verovali da će se brzo vratiti u svoje domove, ali je stvarnost ipak bila drugačija.

- Poslednji put kad sam obišla naše groblje, zatekla sam pust grad, s nekim tuđim narodom na ulicama. To mi je bilo najteže da shvatim - priča Dijana.

Njen suprug Bojan je od početka bio u organizaciji gradnje crkve koja je jedina u Srbiji zidana po ugledu na ruske pravoslavne



UBILI JOJ OCA: Jelena Čiča

kliping centar Srbije
www.ninamedia.rs

Datum: 05.08.2019
Medij: Vesti - Frankfurtske vesti
Rubrika u žiži
Autori: Redakcija
Teme: Komesarijat za izbeglice Republike Srbije

Napomena:
Površina: 1320



Naslov: Ostali su nam samo grobovi

Strana: 2,3

FOTOGRAFIJE: Đ. BAROVIĆ

I DALJE SANJAJU POVRATAK: Prognanici u hramu Blage Marije u Banstolu

Tražimo ono što je naše

Pomen i parastos žrtvama "Oluje" održan je i u Crkvi Svetog Marka u Beogradu.

Predsednik Koordinacije udruženja izbeglih i raseljenih u Srbiji Milan Žunić ističe da se prognanim Srbima i 24 godine pošto su izbegli sistemski onemogućava povratak u Hrvatsku, obnova uništene imovine, pravo na penziju ...

- Ne tražimo mnogo ni od Hrvatske ni od Srbije, od Hrvatske tražimo da nam ne otima ono što je naše - imovinu, penzije i stečena prava, Tražimo i pravo na povratak, na našu imovinu, slobodan život i naknadu za uništenu, opljačkanu i otetu imovinu - rekao je Žunić.



Parastos u Crkvi Svetog Marka u Beogradu

SVEŠTENIK SE VRATIO IZ AMERIKE

Starešina hrama Blage Marije je protonamesnik Siniša Hrvačević, mladić koji je izbeglištvo gledao svojim očima od Visokog u Bosni. Mada je u Klivlednu imao svoju parohiju, a zatim se i oženio i dobio decu, on se pre nekoliko godina vratio sa željom da bude uz svoj narod na Banstolu gde je stigao sa sedam godina, a zatim u obližnjim Sremskim Karlovcima završio Bogosloviju.

- Polako završavamo hram, a uz ljude dobre volje koji su spremni da pomognu uspećemo i da ga brzo završimo i oslikamo - priča protonamesnik Hrvačević.



SINUĆE HRAM: Siniša Hrvačević

hramove zbog čega je odmah proglašena za "putinku".

Direktor Veritasa Savo Štrbac objašnjava da će to biti i prva crkva posvećena svim mučenicima, žrtvama "Oluje".

- U dogovoru sa vladikom na jednom zidu će se naći imena svih poginulih i nestalih u "Oluji", a za crkvenu slavu je odabrana upravo Blaga Marija, datum koji nam je okrenuo živote naglavačke - priča Štrbac.

Odmah uz crkvu je i spomenik Krajiška suza, koji će, kad bude bio završen, biti visok sedam metara sa mermernim belim krstom kao orijentirom.

Iz daleke Australije, već treću godinu zaredom parastosu u Banstolu prisustvuje 35-godišnja Magdalena Konjević. Rodom iz Udbine, ova devojka je sa roditeljima i bratom tog avgusta otišla na put bez povratka. Od 1998. godine žive u Melburnu.

- Sećam se da je bio mračan dan. Seli smo da večeramo kad je počeo haos. Majka je samo imala vremena da u tašnu spakuje malo stvari za brata i mene i to je bilo sve. Imala sam samo 11 godina, ali se sećam tog turobnog puta i kako smo pred Beograd stigli u autobusu kome nisu radile kočnice.

Nema pravde

Parastosu su prisustvovali i Radovan i Danica Mihajlović. Rodom iz Pačetine kod Vukovara, ovaj bračni par već 50 godina živi i radi nemačkom Gelingenu. Priznaju da su plakali kada su te 1995. godine videli potresne slike kilometarskih kolona prognanih sunarodnika.

- I dalje me duša boli šta smo kao narod u poslednjem veku sve preživeli. Pa kada u Somaliji dve hiljade ljudi krene u izbeglištvo digne se ceo svet da im pomogne, a patnju Krajišnika kada je proterano 265.000 ljudi niko ni tada, a ni danas ne spominje. Najtragičnije je što se sve to događalo u srcu Evrope. Ne može čovek da ostane ravnodušan na takvu nepravdu - priča Radovan.

O tome da ni 24 godine od "Oluje", ali i brojnim nekažnjenim zločinima tokom rata u Hrvatskoj nema pravde za sve ubijene i proterane svojim primerom svedoči i Jelena Čiča koja je rodom iz gračačkog sela Piljani.

Te 1995. godine je proterana sa suprugom Zoranom, svekrom i svekrvom. Svake godine se vraća isključivo zbog grobova.





KUMOVI CRKVE: Dijana i Bojan Čiča

- Dve godine ranije, 22. januara ubijen mi je otac Đoko na Alanu. Hrvati su postavili zasedu za dva kamiona sa ljudima iz Gračaca i bukvalno ih masakrirali. Mog oca sam pronašla sa rupom u čelu. Za ovaj zločin nikada niko nije odgovarao, a sve manje ga i spominju. Nije i jedina nepravda koja je nas Srbe zadesila u Krajini. Za nama su ostala pusta sela i gradovi i groblja. Ništa više.

Đorđe BAROVIĆ

"Idem u inat, da ih nerviram"

Već trideset godina je u Lincu, gde mu sada žive i rade i deca, Dijana i Aleksandar. Jovan se odlično seća tog avgusta 1995. godine.

- Majka Vukosava je bila u selu kada je počeo napad, a ja sam se osećao potpuno bespomoćno. Na svaki način sam pokušao da saznam da li je dobro, ali telefoni nisu radili, pa sam tek preko prijatelja iz Švajcarske uspeo da zamolim jednog prijatelja da je pronađe u kilometarskoj koloni. Uspela je da se probije - priča Jovan i ponosno ističe majicu na kojoj piše: "Oluja - zločin koji još traje."

- Zaista je tako. Evo, pre nekoliko dana u Zapužancima kod Benkovca su ponovo osvanuli grafiti da "Oluja" još nije završena i da Srbima tu nije mesto. Međutim, ja stalno idem u rodni kraj. Idem u inat, da ih nerviram - kaže kroz gorak osmeh.



MAJKA SE SPASLA: Jovan Uzelac

kliping centar Srbije
www.ninamedia.rs

Datum: 05.08.2019
Medij: 24 Sata
Rubrika U fokusu
Autori: Redakcija
Teme: Izbeglice iz EX Jugoslavije

Napomena:
Površina: 180

Naslov: Da se nikad ne ponovi: Pomen stradalima u "Oluji" u Crkvi Svetog Marka

Strana: 3



DA SE NIKAD NE PONOVI: POMEN STRADALIMA U "OLUJI" U CRKVI SVETOG MARKA

SRBIMA STRADALIM tokom akcije Oluja juče je služen parastos u Crkvi Svetog Marka, a to je ujedno bila i prilika da se još jednom skrene pažnja na činjenicu da prognani Srbi i danas 24 godine kasnije, svoja osnovna, ljudska i imovinska prava u Hrvatskoj ostvaruju teško ili nikako.

Nenad Abramović iz Udruženja "Zavičaj" je rekao da, kao čovek koji je bio u izbegličkoj koloni, sa posebnim emocijama govori o današnjoj godišnjici. Ističe da je to obeležilo život mnogih Srba.



Foto Tanjug / Zoran Žestić

- Cilj okupljanja je da se setimo svih žrtava jer ako i jednog čoveka zaboravimo ubili smo ga dva puta - rekao je Abramović i dodao da je cilj i da se iz svega izvuku pouke kako se takav zločin nikada ne bi ponovio.

Milan Žunić iz Udruženja izbeglih i raseljenih u RS dodaje da je bol i danas velika.

Navodi da Srbi u Hrvatskoj danas, 24 godine posle građanskog rata, teško ili nikako ostvaruju svoja elementarna prava.

Predsednik Koordinacije udruženja izbeglih i raseljenih u Srbiji Milan Žunić podsetio je za Tanjug da se prognanim Srbima sistemski onemogućava povratak u Hrvatsku, obnova uništene imovine, pravo na penziju ...

- Ne tražimo mnogo ni od Hrvatske ni od Srbije, od Hrvatske tražimo da nam ne otima ono što je naše - imovinu, penzije i stečena prava, tražimo i pravo na povratak, na našu imovinu, slobodan život... i naknadu za uništenu, opljačkanu i otetu imovinu - rekao je Žunić.

kliping centar Srbije
www.ninamedia.rs

Datum: 05.08.2019
Medij: Politika
Rubrika Pogledi
Autori: Savo Štrbac
Teme: Izbeglice iz EX Jugoslavije

Napomena:
Površina: 641



Naslov: Olujni krajputaši

Strana: 1,12



Datum: 05.08.2019
Medij: Politika
Rubrika Pogledi
Autori: Savo Štrbac
Teme: Izbeglice iz EX Jugoslavije
Naslov: Olujni krajputaši

Napomena:
Površina: 641

Strana: 1,12



Олујни крајпуташи

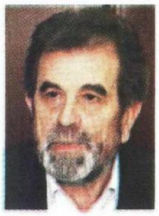

*Саво Штрбац**

Ми Крајишници већ 24 године почетком августа поменима и парастосима присећамо се наших жртава из ратова деведесетих, али и свих ранијих погрома и прогона, како не бисмо заборавили ко смо, шта смо и одакле смо. А управо 4. августа 1995, на празник Благе Марије, хрватске оружане снаге, уз одобрење и подршку НАТО-а, у садејству са снагама Хрватског већа одбране (ХВО) и Армије БиХ (АБиХ), извршиле су агресију на Српску аутономну област Крајина, у саставу тадашње Републике Српска Крајина (РСК). Агресија је извршена упркос чињеницама да је та област била под заштитом УН (сектори „Север" и „Југ") и да су се само дан раније у Женеви водили преговори о мирном решењу српско-хрватског сукоба.

Та агресија вишеструко надмоћнијег непријатеља и његових савезника довела је до великог крајишког егзодуса, у којем се нашло више од 220.000 домицилних Срба, који су потражили спас код сународника у Српској и Србији. Али не спасише се сви. И кад је престао сваки отпор Српске војске Крајине (СВК), агресор је убијао људе који нису хтели или могли са својих вековних имања, али и оне у избегличким колонама, и до Уне и преко Уне.

„Веритас" је до сада евидентирао 1.869 Срба погинулих и несталих у овој акцији и после ње, од чега 1.220 цивила, међу којима су три четвртине чинили старији од 60 година. Међу жртвама је 551 жена, од којих су око четири петине биле старије од 60 година. Од укупног броја жртава на евиденцији несталих води се још 745 лица, од чега 565 цивила, међу којима 289 жена. Број несталих драстично би се смањио кад би се идентификовали до сада ексхумирани посмртни остаци (357), а још више кад би се ексхумирали и идентификовали посмртни остаци са познатих места укопа (152).

„Веритас" је крајишке жртве из акције „Олуја" поделио у две основне групе. У прву спадају „директне жртве". То су они који су страдали од непријатељске стране (ХВ, ХВО, АБиХ) разним начинима усмрћења (убиства ватреним и хладним оружјем, артиљеријским и авио гранатирањем...) у борби, у заробљеништву, на непријатељској страни, на сопственој територији или у избегличким колонама. Од укупног броја евидентираних жртава на ову групу се односе 92 процента, од чега су 63 процента цивили. Од хрватских снага (војска, полиција, парамилитарне групе), страдало их је 97 процената.

У другу групу спадају „индиректне жртве" – њихова смрт не може се приписати директно деловању непријатеља на њихова тела, али је у узрочно-последичној вези са акцијом „Олуја". То су они који су умрли у својим кућама од глади и недостатка лекова или суицида због избегавања заробљавања или немирења са окупацијом, али и они који су страдали у колони, било да су погинули у саобраћају или убијени из нехата, односно умрли услед временских (не)прилика, недостатка адекватног медицинског третмана или од туге за изгубљеним завичајем. „Веритас" је евидентирао 152 жртве из ове групе, од којих је 140 цивилних лица.

Ђуро Миланко (66) из Карина Доњег код Бенковца 4. августа 1995. није хтео да напусти своје село због гроба свог сина, који је погинуо у јануару 1993. у акцији „Масленица". Испраћајући жену и остале рођаке у збег рекао им је: „Идите ви, ја остајем да осветим сина". Не знам да ли је осветио сина, али знам да је његово тело 2014. ексхумирано са задарског гробља и да је након идентификације годину дана касније сахрањен поред сина.

Радомир Бојанић (47) из Книна, официр СВК, не могавши да поднесе пораз своје војске и не желећи да напусти Крајину, првог дана агресије извршио је самоубиство у згради команде у Книну. Тело му је ексхумирано 2001. са книнског гробља, а након идентификације сахрањен је 2005. на Бежанијској коси у Београду.

> „Веритас" је до сада евидентирао 1.869 Срба погинулих и несталих у акцији „Олуја" и после ње, од њих 1.220 цивила, међу којима су три четвртине чинили старији од 60 година

Старицу Љубицу Врућинић (90) из Раштевића код Бенковца у збег је повезао комшија Илија Бегић. Љубица је умрла у колони у близини Доњег Лапца, где ју је Илија поред цесте и покопао, и где се још налази без икакве ознаке. Поред Љубице покопани су и још један старац и једно дете. Недавно смо обавештени од ЈКП „Градско гробље" из Бјељине да је на градском гробљу у том граду од августа до новембра 1995. покопано 14 Крајишника, који су умрли у колони или у бијељинској болници. Погребно предузеће од „Веритаса" тражи контакт са њиховим породицама како би добили сагласност да им подигну спомен-обележје. Од њих 14, на „Веритасовој" евиденцији налазила су се само тројица.

Причу о Љубичином гробу испричао ми је лично Илија. У међувремену је и он умро, али је у „Веритасу" остала забележена прича о Љубици, по којој ће неко од потомака (а има их) једног дана пожелети да је пронађе и достојно сахрани. А колико је оваквих необележених гробова крајпуташа из „олујних" времена које нико нигде и никоме није пријавио? ¶

**Документационо-информативни центар „Веритас"*



Фото Т. Јањић

С једног од протеста Срба избеглих из Хрватске

Прилози објављени у рубрици „Погледи" одражавају ставове аутора, не увек и уређивачку политику листа

kliping centar Srbije
www.ninamedia.rs

Datum: 05.08.2019
Medij: 24 Sata
Rubrika U fokusu
Autori: Redakcija
Teme: Izbeglice iz EX Jugoslavije

Napomena:
Površina: 88

Naslov: Stefanović: To je najveće etničko čišćenje

Strana: 3



STEFANOVIĆ: TO JE NAJVEĆE ETNIČKO ČIŠĆENJE

AKCIJA "OLUJA" nesumnjivo je bila najteže etničko čišćenje počinjeno na tlu Evrope od Drugog svetskog rata do danas, praćeno izvršenjem najtežih krivičnih dela protiv civilnog stanovništva i to pre svega starih, žena i dece, kaže potpredsednik Vlade Nebojša Stefanović.

U izjavi za medije napominje da je od tada do danas potpuno očigledno da hrvatske vlasti nisu spremne da učine bilo šta kako bi kaznile počinioce ovih strahovitih zlodela, te da Srbi koji su preživeli ova ogromna stradanja od Hrvatske teško da mogu da očekuju bilo kakvu pravdu.



Foto MUP Srbije

"Ponosan sam na Srbiju koja je konačno počela da neskriveno govori o ovim teškim zločinima i svemu što se dešavalo tokom 'Oluje', da pomaže svoj narod koji je izbegao iz Hrvatske i da gaji kulturu sećanja na progon i stradanje našeg naroda", naveo je Stefanović.

kliping centar Srbije
www.ninamedia.rs

Datum: 05.08.2019
Medij: Kurir
Rubrika Vesti
Autori: Ivana Kljajić
Teme: Izbeglice iz EX Jugoslavije

Napomena:
Površina: 1564



Naslov: POŠTUJEMO ŽRTVER,NE STIDIMO SE SUZA

Strana: 1,2,3

SUTRA POKLON DODATAK ŠKOLSKO ZVONO

DNEVNE NOVINE

Kurir



24 GODINE OD UBIJANJA I PROGONA SRBA U „OLUJI“

POŠTUJEMO ŽRTVE, NE STIDIMO SE SUZA

PREDSEDNIK VUČIĆ: NAŠ ZADATAK JE DA TO NIKADA NE ZABORAVIMO



kliping centar Srbije
www.ninamedia.rs

Datum: 05.08.2019
Medij: Kurir
Rubrika Vesti
Autori: Ivana Kljajić
Teme: Izbeglice iz EX Jugoslavije

Napomena:
Površina: 1564

Naslov: POŠTUJEMO ŽRTVER,NE STIDIMO SE SUZA

Strana: 1,2,3



SEĆANJE 24 GODINE OD UBIJ

FOTO: EPA



POGROM TRAJAO ČETIRI DANA

> Akcija počela 4. avgusta 1995. u zoru ofanzivom hrvatske vojske i policije i jedinica HVO na području Banije, Korduna, Like i severne Dalmacije

> Trajala je do 7. avgusta 1995.

> Kolone izbeglica su se u automobilima, kamionima, na traktorima i drugim poljoprivrednim vozilima spasavale od pogroma i bežale ka Srbiji i BiH

> U Hrvatsku se zvanično vratilo 133.000 Srba, najviše starijih od 65 godina

> U novembru 2012. Haški tribunal oslobodilo hrvatske generale Antu Gotovinu i Mladena Markača krivice za progon srpskog stanovništva

POŠTUJEMO NE STIDIMO

Počast žrtvama Državni vrh obeležio tragično stradanje srpskog stanovništva iz Hrvatske 1995. godine. Predsednik Aleksandar Vučić apelovao da je naš zadatak da to nikada ne zaboravimo

IVANA KLJAJIĆ
ivana.kljajic@kurir-info.rs

Državni vrh Srbije juče je u Krušedolu obeležio 24 godine od „Oluje", hrvatske vojno-policijske akcije u kojoj je ubijeno skoro 2.000, a proterano oko 250.000 Srba. Pozivajući građane, posebno krajiške Srbe, da dođu na centralno obeležavanje jedne od najtužnijih godišnjica u srpskoj istoriji, predsednik Aleksandar Vučić je rekao da je „Oluja" najveće etničko čišćenje posle Drugog svetskog rata.

- Naš je zadatak da to nikada ne zaboravimo i da to na dostojanstven i ozbiljan način obeležavamo. Da se ne stidimo naših suza, da poštujemo tuđe žrtve, ali da, za razliku od pre, poštujemo i svoje, srpske žrtve, da ih ne smanjujemo i da o njima govorimo - poručio je predsednik.

Ne zaboravljamo

Ministar spoljnih poslova Ivica Dačić kaže da Srbija nikada neće zaboraviti 4. avgu-



Sećamo se i govorimo o žrtvama... Predsednik Srbije Aleksandar Vučić

FOTO: BETA

kliping centar Srbije
www.ninamedia.rs

Datum: 05.08.2019
Medij: Kurir
Rubrika Vesti
Autori: Ivana Kljajić
Teme: Izbeglice iz EX Jugoslavije

Napomena:
Površina: 1564

Naslov: POŠTUJEMO ŽRTVER,NE STIDIMO SE SUZA

Strana: 1,2,3



ANJA I PROGONA SRBA TOKOM AKCIJE „OLUJA“



1.869 LJUDI UBIJENO TOKOM „OLUJE“

250 HILJADA SRBA PROTERANO IZ HRVATSKE

20 HILJADA SRPSKIH DOMOVA UNIŠTENO



FOTO: PROFIMEDIA

TRI PUTA MANJE SRBA U HRVATSKOJ
1991 - 581.663 Srbina (12,2 odsto)
2011 - 186.633 Srbina (4,36 odsto)

ŽRTVE, SE SUZA

DAČIĆ: OVO JE DATUM KOJI ĆE SRBIJA I SRPSKI NAROD TRAJNO OBELEŽAVATI PO ZLU



Gest Hrvata protiv slavlja

„OPROSTITE, MENI SE DANAS NE SLAVI“



Retki su Hrvati koji godišnjicu „Oluje“ ne doživljavaju kao povod za slavlje, a jedan od takvih je Mario Mihaljević, hrvatski pesnik, radijski voditelj, novinar, tekstopisac i kompozitor zabavne muzike. On je napisao pesmu „Oprostite, meni se danas ne slavi“ i ovim gestom pokazao da u Hrvatskoj ima onih koji odbijaju da nasilno proterivanje Srba nazivaju podvigom.

Nebojša Stefanović

PONOSAN SAM ŠTO SRBIJA IMA SNAGE DA TRAŽI PRAVDU I ISTINU



Potpredsednik Vlade Nebojša Stefanović naglasio je da je od „Oluje“ do danas potpuno očigledno da hrvatske vlasti nisu spremne da učine bilo šta kako bi kaznile počinioce strahovitih zlodela, te da Srbi koji su preživeli ova ogromna stradanja od Hrvatske teško da mogu da očekuju bilo kakvu pravdu.

- Ponosan sam na Srbiju, koja je konačno počela da neskriveno govori o ovim teškim zločinima i svemu što se dešavalo tokom „Oluje“, da pomaže svoj narod koji je izbegao iz Hrvatske i gaji kulturu sećanja na progon i stradanje našeg naroda - izjavio je Stefanović.

Ponosan je, kaže, na Srbiju, koja „danas ima snage da na svakom mestu traži istinu i pravdu za srpske žrtve i za sve ljude koji su izgubili svoje najmilije i imovinu tokom ove operacije etničkog čišćenja, i to posle mnogo, mnogo godina ćutanja prethodnih vlasti u našoj zemlji, koje nisu smele ni da se oglase najobičnijim saopštenjem kojim bi osudili zločinačko ubijanje i proterivanje sa ognjišta našeg naroda“.

BRUKA SLAVLJE HRVATA UZ TOMPSONA

KITAROVIĆEVA PROVOCIRA: HRVATSKA DOSANJALA SVOJ SAN



Hrvatska predsednica Kolinda Grabar Kitrović čestitala je građanima Dan pobede i domovinske zahvalnosti i Dan hrvatskih branitelja, uz poruku da je Hrvatska „pobedom u 'Oluji' dosanjala svoj istorijski san slobode i nezavisnosti i postala punopravna članica međunarodne zajednice“. Premijer Hrvatske Andrej Plenković smatra da je „Oluja“ bila veličanstvena akcija za ponos. On je rekao da je 5. avgusta 1995. u ustavnopravni poredak Hrvatske vraćen najveći deo okupiranih hrvatskih teritorija.

Hrvatska i juče i danas ima niz manifestacija kojima proslavlja „Oluju“. Iako je izrazila želju da kao veliki njegov fan ode u Split na koncert Marka Perkovića Tompsona, pevača koji veliča ustaštvo, Grabar Kitarović je ipak bila u Kninu, gde je sinoć priređen prijem i gde će danas biti organizovana centralna proslava.

Britanski analitičar uz Srbe

„OLUJA“ JE NAJVEĆI ČIN ETNIČKOG ČIŠĆENJA



Markus Papadopulos, čuveni britanski analitičar grčkog porekla, autor političkih emisija, TV komentator i dobar poznavalac dešavanja u bivšoj Jugoslaviji, napisao je na Tviteru da je „Oluja“ dokaz da poraz nacizma nije označio kraj etničkog čišćenja u Evropi:

- Danas se sećam najvećeg čina etničkog čišćenja u jugoslovenskim građanskim ratovima: operacija „Oluja“, hrvatska ofanziva koju su isplanirale SAD i koja je proterala oko 300.000 Srba iz Hrvatske. Poraz nacizma nije označio kraj etničkog čišćenja u Evropi.

Podgorica šalje predstavnika u Knin

CRNOGORCI OPET SLAVE

Crna Gora je najavila da će i ove godine poslati svog predstavnika koji će s hrvatskim vlastima proslavljati vojnu akciju „Oluja“. Ministarstvo spoljnih poslova Crne Gore potvrdilo je da će „u skladu sa uobičajenom diplomatskom praksom, a pogotovo između saveznika unutar NATO, diplomata iz ambasade biti i ove godine prisutan na događaju“.

st 1995, jer je to datum koji će srpski narod trajno obeležavati po zlu. Kako je naglasio, nije moguće gledati u budućnost dok rukovodstvo u Hrvatskoj nema poštovanje prema srpskim žrtvama.

- Kada bi, s druge strane, postojalo to političko rukovodstvo koje bi uvažavalo žrtve Srba i imalo poštovanje prema tome, mogli biste da kažete da treba da gledamo dalje, napred. Nažalost, taj savet ne važi i za drugu stranu - izjavio je Dačić.

Teško do svojih prava

Srbima stradalim tokom „Oluje“ juče je služen parastos u Crkvi Svetog Marka. Godišnjica je bila i povod da okupljeni podsete javnost na činjenicu da prognani Srbi i danas, 24 godine kasnije, svoja osnovna, ljudska i imovinska prava u Hrvatskoj ostvaruju teško ili nikako.

- Od Hrvatske tražimo da nam ne otima ono što je naše - imovinu, penzije i stečena prava... Tražimo i pravo na povratak, na našu imovinu, slobodan život i naknadu za uništenu, opljačkanu i otetu imovinu - izjavio je predsednik Koordinacije udruženja izbeglih i raseljenih u Srbiji Milan Žunić.

kliping centar Srbije
www.ninamedia.rs

pitanje *odgovor*

Kako komentarišete to što je po ko zna koji put zakazao sistem protivgradne odbrane, zbog čega je Srbija ponovo pretrpela velike štete od nevremena?



Foto: EPA

Miladin Ševarlić
ekonomista

Taj problem konstantno postoji, možda na više nivoa, ali u svakom slučaju komandna odgovornost mora da snosi posledice. Drugo, nadam se da će država pronaći načina da obešteti poljoprivrednike, jer ćemo u protivnom imati još veće pražnjenje sela i devastirana agrarna područja. Takođe je neprihvatljivo da godinama vlasnici poljoprivrednih gazdinstava koji stanuju na teritoriji jedne, a gazdinstva im se nalaze na teritoriji druge opštine, ne mogu da koriste veće povlastice pri plaćanju premije osiguranja, samo zbog toga što ne žive na području gde im je gazdinstvo. To je apsurdno i sramota Ministarstva poljoprivrede koje to godinama neće da reguliše.

Božidar Katić
član Gradskog veća Šapca

To je nešto što nam se redovno dešava i ponavlja, a posledica je sistemske nebrige države u dugom vremenskom periodu. Mi nemamo te probleme koje ima veći deo Srbije, i u Šapcu su štete izazvane nevremenom minimalne, kao što je to bilo i prethodnih puta. Šabac je jedan od gradova koji je odlučio da se brani sam, kod nas su sve stanice u funkciji, opremljene su strelcima, u svakom broju je na raspolaganju potreban broj raketa, i to daje rezultate.

Milan Prostran
ekonomista

Potpisan sporazum između Srbije i BiH o finansiranju sistema za protivgradnu zaštitu sa one druge strane Drine je neophodno što pre realizovati, i to je trebalo uraditi mnogo ranije. Tako bi se ublažili gradni oblaci koji dolaze sa zapada, od kojih najviše strada zapadni deo Srbije. Ceo sistem se mora učiniti efikasnijim. Sada mora da se uređuje preko međudržavnih sporazuma, najpre sa Hrvatskom, kada je u pitanju Vojvodina, i BiH kada je u pitanju Srbija.

Datum: 05.08.2019
Medij: Danas
Rubrika Društvo
Autori: Redakcija
Teme: Regionalni program stambenog zbrinjavanja (RHP); Vladimir Cucić; Izbeglice iz EX

Napomena:
Površina: 69



Naslov: Izgrađene tri zgrade za izbeglice

Izgrađene tri zgrade za izbeglice

VRNJAČKA BANJA // U Vrnjačkoj Banji u subotu su svečano uručeni ključevi 20 stanova namenjenih izbegličkim porodicama iz Bosne i Hercegovine i Hrvatske koje imaju prebivalište na teritoriji opštine Vrnjačka Banja, u okviru četvrtog potprojekta Regionalnog stambenog programa u Republici Srbiji (RSP). Izgrađene su ukupno tri zgrade, dve sa po osam i jedna sa četiri stambene jedinice, saopštio je Komesarijat za izbeglice.

Sredstva za gradnju ovih stanova obezbeđena su delom iz donatorskog Fonda Regionalnog stambenog programa, kojim upravlja Banka za razvoj Saveta Evrope, dok je komunalna infrastruktura i zemljište kontribucija opštine Vrnjačka Banja. Događaju su između ostalih prisustvovali Ivica Dačić, prvi potpredsednik Vlade, ministar spoljnih poslova i predsednik Komisije za koordinaciju procesa trajne integracije izbeglica, Vladimir Cucić, komesar za izbeglice i migracije Republike Srbije, Boban Đurović, predsednik opštine Vrnjačka Banja, i Štefen Hudolin, predstavnik Delegacije Evropske unije u Srbiji.

Komesar za izbeglice i migracije Vladimir Cucić zahvalio se prvom potpredsedniku Vlade i svim učesnicima u RSP kao i lokalnoj samoupravi. **D. D.**

kliping centar Srbije
www.ninamedia.rs

Datum: 05.08.2019
Medij: Večernje novosti
Rubrika Bez naslova
Autori: Redakcija
Teme: Izbeglice iz EX Jugoslavije
Napomena:
Površina: 2508



Naslov: ZABORAV BI PONOVO UBIO SVE STRADALE

Strana: 1,2,3

СЕЋАЊЕ НА СТРАХОТЕ "ОЛУЈЕ"

ЗАБОРАВ БИ ПОНОВО УБИО СВЕ СТРАДАЛЕ



СТРАНЕ 2. и 3.

- ПАТРИЈАРХ ИРИНЕЈ: СТРАДАЊЕ ЈЕ ИСПЛАНИРАО ХРВАТСКИ ВРХ
- ДОДИК: ЗАПАД ЈЕ ПОДСТАКАО ЗАГРЕБ НА ОВУ СТРАВИЧНУ ОПЕРАЦИЈУ



Фото Д. Миловановић

ПОШТА Хиљаде људи синоћ на државном обележавању Дана сећања на Крушедолу

Datum: 05.08.2019
Medij: Večernje novosti
Rubrika Bez naslova
Autori: Redakcija
Teme: Izbeglice iz EX Jugoslavije

Napomena:
Površina: 2508

Naslov: ZABORAV BI PONOVO UBIO SVE STRADALE

Strana: 1,2,3



РЕАКЦИЈЕ

ИВИЦА ДАЧИЋ

ДАН КОЈИ СЕ ПАМТИ ПО ЗЛУ



ДАТУМ 4. август, Србија и српски народ трајно ће обележавати и памтити по злу. Док у Хрватској руководство нема поштовања према српским жртвама, није могуће гледати у будућност - изјавио је први потпредседник Владе и министар иностраних послова Ивица Дачић.
Према његовим речима, пардоксално је да неко оптужује Србију за геноцид када се зна да данас у Хрватској има 180.000 Срба, а било их је 560.000, као и да је данас њихов број мањи од пет одсто, а пре сто година их је било 15 процената.
- Овај дан није дан када треба да изражавамо мржњу, већ жаљење шта се десило нашем народу и да извучемо поуке за будућност - нагласио је Дачић.

НЕБОЈША СТЕФАНОВИЋ

ЕТНИЧКО ЧИШЋЕЊЕ БЕЗ КАЗНЕ



АКЦИЈА "Олуја" несумњиво је била најтеже етничко чишћење почињено на тлу Европе од Другог светског рата до данас, праћено најтежим кривичним делима против цивилног становништва и то, пре свега, старих, жена и деце - навео је потпредседник Владе и министар полиције Небојша Стефановић.
Од тада до данас, како је рекао, хрватске власти нису спремне да учине било шта како би казниле починиоце ових страховитих злодела, а Срби који су преживели огромна страдања од Хрватске тешко да могу да очекују било какву правду:
- Поносан сам на Србију која данас има снаге да на сваком месту тражи истину и правду за српске жртве, и за све људе који су изгубили своје најмилије и имовину током ове операције.

ЗОРАНА МИХАЈЛОВИЋ

НЕ ЗАБОРАВЉАМО, ЖЕЛИМО ПОМИРЕЊЕ



- НИКО нема право да избрише сећање на убијене, нестале и прогнане Србе и етничко чишћење у акцији "Олуја", када је протерано више од 200.000 наших сународника, али исто тако имамо обавезу да стварамо другачије односе у којима ћемо као суседи сарађивати, а као грађани живети у миру једни поред других, без обзира на националност - навела је Зорана Михајловић, потпредседница Владе.
Србија, како је истакла, не заборавља своје жртве и чува сећање на њих, али исто тако жели да заједно са свим својим суседима ради на помирењу и стварању боље будућности, "у којој ћемо заједно радити на обезбеђивању стабилности и развоја у целом нашем региону".

ДРАГАН МАРКОВИЋ

СПЕЦИЈАЛНИ СУД ЗА "ОЛУЈУ"



ПРЕДСЕДНИК ЈС Драган Марковић сматра да треба да се формира специјални суд за, како је навео, највеће етничко чишћење после Другог светског рата у Европи и ратне злочине почињене над Србима током и после хрватске операције "Олуја" 1995. године.
Он је навео да је хрватско правосуђе до сада донело само две пресуде за злочине у "Олуји", којима су осуђени један Албанац и Србин, а ниједан Хрват.
- Туђман је наредио "Олују" речима да "Србима треба нанети такве ударце да нестану са ових простора". Протерано је и запаљено све што је српско - навео је Марковић, уз оцену да "док се Анте Готовина и Рамуш Харадинај не буду нашли у ћелији Хашког трибунала и не одговарају за најтеже ратне злочине и етничко чишћење, међународно право не постоји".

САВО ШТРБАЦ

ИСПУНИЋЕ СЕ ЦИЉ ФРАЊЕ ТУЂМАНА



ПРЕДСЕДНИК Документационо-информационог центра "Веритас" Саво Штрбац истакао је да је 24 године од операције "Олуја" најгора мржња младих Хрвата према Србима.
- Велика је индоктринација друштва. Требало би да држава Хрватска кроз образовање, васпитање и медије мења ствари - каже Штрбац.
По његовој процени, испуниће се циљ који је зацртао некадашњи председник Хрватске Фрањо Туђман који је рекао "да ће се српско питање решити када удео Срба у укупном броју становника буде мањи од три одсто". Већина избеглих, како каже, вратила би се у свој завичај, али Хрватска за повратак прави проблеме. Штрбац је указао и да се "Веритас" приликом пописа жртава суочава са манипулацијама Хрватске, чак и када имају имена жртава. ■

ЦЕНТРАЛНОМ ДРЖАВНОМ ЦЕРЕМОНИЈОМ КОД МАНАСТИРА КРУШЕДОЛ,

НАШЕ ЖРТВЕ ЗАСЛУЖУЈУ ПРАВДУ!



ПОЧАСТ Државни врх Србије и Републике Српске, представници ВС,

ВУЧИЋ: СУЗЕ НАШЕ ДЕЦЕ НИСУ МАЊЕ ВРЕДНЕ ОД СУЗА ВАШЕ ДЕЦЕ

СЕЋАЊЕ на готово 2.000 убијених и око 250.000 прогнаних Срба из Хрватске, на мучне дане тракторских колона, страдања и злочина и подсећање на отети завичај у ком прогнаници ни 24 године после погрома не могу да остваре своја права и пронађу правду - обележили су јучерашњи дан.
Годишњица страдања Срба у акцији хрватске војске - злогласној "Олуји", обележена је синоћ државном церемонијом код манастира Крушедол на Фрушкој гори. Код једне од највећих српских светиња оживеле су слике напуштених домова, спаљених кућа и имања, а хиљаде окупљених грађана су још једном поставиле питања на која већ 24 године нема одговора: зашто су Срби из Крајине морали да беже са својих огњишта и хоће ли ико икада одговарати за овај страшан злочин?
Манифестацији, којом се Србија и Република Српска, шесту годину заредом, сећају настрадалих и прогнаних Срба из некадашње Републике Српске Крајине, присуствовали су председници Србије и Републике Српске, Александар Вучић и Жељка Цвијановић, српски члан Председништва БиХ Милорад Додик, председници влада Србије и РС, Ана Брнабић и Радован Вишковић, министри обеју влада, представници Војске Србије, црквени великодостојници...

ПАТРИЈАРХ ИРИНЕЈ: СТРАДАЊЕ СЛИЧНО КАО ОНО ИЗ ДРУГОГ СВЕТСКОГ РАТА

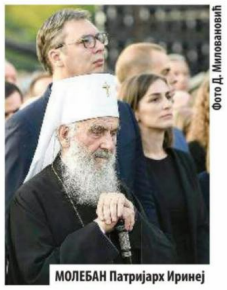

Фото Д. Миловановић

МОЛЕБАН Патријарх Иринеј

Како је истакао председник Вучић, Срби нису нестали, чуваће они своје име и презиме:
- Нећете нам затворити уста, сузе наше деце нису мање вредне од суза ваше деце. Срби су отишли из Хрватске, али она због тога није ни срећнија ни богатија.
Парастос жртвама "Олује" служио је патријарх српски Иринеј, који је подсетио да

ИСТИНА ВАЖНА ЗБОГ ПОТОМАКА

Из Слуња, путем спаса у Србију је 5. августа 1995. године кренуо и Драган Мандић (65), са мајком и млађим сином. На трактору су до Руме путовали 20 дана.
- Ником нисмо ништа урадили а проглашени смо кривима - каже Мандић. - Зато је важно да се та неправда исправи да на оваквим окупљањима јасно и гласно кажемо истину. Због наших потомака.



У БЕОГРАДСКОЈ ЦРКВИ СВЕТОГ МАРКА ОДРЖАН ПАРАСТОС КРАЈИШНИЦИМА НАСТРАДАЛИМ

Заборав изнова убија

Људи, старији него што јесу, у пламену воштаница

МОЛИТВОМ за упокојене Крајишнике, јуче су, у београдској Цркви Светог Марка, обележене 24 године од хрватске војно-полицијске операције "Олуја". Неколико стотина преживелих из егзодуса који је почео 4. августа 1995, а практично се још није завршио, молило се за душе оних који су сахрањивани на брзину, у раке крај пута, који је мирисао на смрт.
Молило се и за око 800 лутајућих душа, службено класификованих у рубрику "нестали". Била је то молитва и за још некрштену новорођенчад која су умирала у колонама од око 250.00 очајника.
И за оне који су преживели крајишки Via dolorosa - Пут суза, а затим неприметни и заборављени умирали од туге у избегличким камповима. Молило се и за још увек живе, онима којима је почетком августа 1995. део живота умро, али им још, као несмирен дух, излази пред очи у сну и на јави.
- Усели их у места светла, у места свежине, у места одмора, одакле одбеже свака мука, жалост и уздисање... - одјекивале су речи молитве за упокојене Крајишнике.



МОЛИТВА Неколико стотина преживелих из егзодуса окупило се у Цркви Светог Марка

Људи који изгледају старији него што јесу, у пламичицима воштаница тражили су лица својих најдражих, којих

Datum: 05.08.2019
Medij: Večernje novosti
Rubrika Bez naslova
Autori: Redakcija
Teme: Izbeglice iz EX Jugoslavije

Napomena:
Površina: 2508

Naslov: ZABORAV BI PONOVO UBIO SVE STRADALE

Strana: 1,2,3



ПРЕД ВИШЕ ХИЉАДА ЉУДИ, ОБЕЛЕЖЕНА 24. ГОДИШЊИЦА ПРОГОНА СРПСКОГ НАРОДА У ЗЛОЧИНАЧКОЈ АКЦИЈИ



црквени великодостојници и бројни грађани на манифестацији код манастира Крушедол

ДОДИК: ЗАПАД ЈЕ ПОДСТАКАО ХРВАТЕ НА ОВУ СТРАВИЧНУ ОПЕРАЦИЈУ

је "Олуја" била злочин који је планирала хрватска држава и осудио њутање Римокатоличке цркве, које је, каже, оснажило многе који су чинили зло и "остали неосуђени од те божанске организације".

Најтрагичније је, каже патријарх, то што се идеје злочина који су се десили у прошлости чују и данас, а наше је, каже, да памтимо и да као хришћани опростимо када потомци бивших злочинаца буду свесни великих жртава и покажу своје извињење и покајање.

Према речима Милорада Додика, "Олуја" је завршни чин етничког чишћења Срба из Хрватске који је започет у Другом светском рату:

- Срби су били покусни кунићи за убијање и истина о страдању нашег народа свесно је заташкавана у време комунистичког режима. Стравичну операцију подстакли су западни ментори Хрвата. Они нису могли да изведу тај злочин без њих.

Додик је подсетио на страшне злочине од Јасеновца, Пребиловаца, Бихаћа, Крагујевца, Краљева...

- Морамо да дигнемо главу, да се саберемо око снажне и јаке Србије која неће да њути. Имамо две своје државе, свидело се то некоме или не, а то су Република Српска и Србија.

На платоу испред порте манастира Крушедол, грађани су почели да се окупљају већ око 16 часова. Стизали су из свих крајева Србије, али и из Црне Горе, Хрватске. Ипак, највише је било избеглих Крајишника. ■ Ј. МАТИЈЕВИЋ



НА ОШЈАКУ, ВРХУ ДИНАРЕ

СРАМНИ СПОМЕНИК

НА Ошјаку, једном од врхова Динаре, на 1.657 метара надморске осванују је Споменик домовине, окићен шаховницом. У дану када се Србија сећа настрадалих сународника, хрватски министар одбране Дамир Крстичевић уствдио је да је управо на Динари, након наредбе Фрање Туђмана, почело ослобођење Хрватске.

- Припреме за "Олују" почеле су много пре саме акције - рекао је Крстичевић, назвавши "Олују" круном свих победа.

ПОРЕД ТОМИСЛАВГРАДА

ШАХОВНИЦОМ СЛАВЕ НДХ

ХРВАТСКА застава са стилизованом шаховницом исцртана на магистралном путу у Шујици, поред Томиславграда у западној Херцеговини, обновљена је на иницијативу грађана. Исцртана шаховница има прво бело поље, које на шаховници симболизује усташки режим и време Независне Државе Хрватске. Регуларна хрватска застава има прво црвено поље.

ГРАБАР КИТАРОВИЋЕВА

СРУШЕН МИТ О ВОЈСЦИ СРБИЈЕ

НА отварању Спомен-собе логора Глина, уочи обележавања "Олује", хрватска председница Колинда Грабар Китаровић је рекла да је управо у Горњем Видишевцу крај Глине дошло до предаје 21. корпуса Војске Републике Српске Крајине и да су ти снимци "најважније успомене на домовински рат":

- Била је то једна од последњих операција "Олује", која је у четири дана једноставно помела мит о српској војној надмоћи и непобедљивости, који је грађен тако успешно да су у њега поверовали и многи светски политичари и обавештајни стручњаци. ■

ПАРАСТОС У ЛИЦИ, ОДАКЛЕ СУ СВИ СРБИ УБИЈЕНИ ИЛИ ПРОТЕРАНИ

Хрватска годинама крије праву истину

Милошевић: За српске жртве деценијама нема места

ЗАГРЕБ
ОД СТАЛНОГ ДОПИСНИКА „НОВОСТИ"

НЕ смемо да допустимо да нас жртве деле, биле оне српске или хрватске националности - порука је са јучерашње комеморације у Доњем Лапцу, одржане на дан почетка "Олује", пре двадесет и четири године.

У организацији Српског народног већа окупили су се мештани који су се присетили да је овај лички град потпуно разрушен после ове злочиначке акције хрватске војске, као и да су тада страдале готово све

> *Обрадовић: Све нас је мање, изумиру наша села*

српске куће, а становници убијени или протерани.

- На комеморацијама у Хрватској нема места за српске жртве - рекао је Борис Милошевић, нови председник СНВ-а, окупљенима крај Цркве Силаска Светог духа на Апостоле у Доњем Лапцу. - Не поседујем истину о "Олуји", али знам да држава тада није спречила пљачку, већ је покривала грабеж. Нема тадашњег начелника, градоначелника или župana који није потписао неки папир којим је покрио одношење свега што се могло натоварити и однети - рекао је Милошевић, подсећајући на масовне пљачке српске имовине коју нико није спречавао.

Отимачина српске имовине, при чему су страдали и цивили, како је навео, била је табу тема у Хрватској о којој нико није говорио.

Парастос за убијене и нестале у време "Олује" и после ње, одржао је протонамесник Предраг Сушић, а комеморација је одржана и испред споменика цивилним жртвама страдалим у овом месту.

На комеморацији је говорио и начелник општине Илија Обрадовић, позвавши на минут њутања за све жртве, без обзира на националност.

- Уместо подела, позвао бих све да енергију преусмеримо у развој, како бисмо покренули наше повратничке средине - поручио је Обрадовић, заузимајући се да престану поделе око жртава. - Нас Срба је из дана у дан све мање, наша села изумиру.

На комеморацији су били и представници Иницијативе младих за људска права који су обишли место страдања породице Ченгић у Ервенику и места Вариводе и Гошић, где су убијени српски цивили, њих 16 на самом кућном прагу. ■ Ј. КЕРБЛЕР



СЕЋАЊЕ Комеморација у Доњем Лапцу

ВРЕМЕ ЈЕ ДА РАТ ПРЕСТАНЕ

- ПОШТОВАЊЕ и емпатија према свим жртвама је претпоставка помирења. Желимо да рат престане, време је да мржња престане и да се не преноси на нове генерације - рекао је Милошевић.

У СРАМНОЈ ОПЕРАЦИЈИ

невине

тражили најмилије

УБИЈАЛИ НЕМОЋНЕ

ПРЕМА речима Милана Жунића, акција "Олуја" је злочин без казне:
- У њој су гранатирани искључиво цивилни циљеви, а у такозваном чишћењу убијани су искључиво немоћни, ненаоружани и недужни цивили српске националности, староседеоци на тим просторима.



ВЕНЦИ Одавање поште код споменика у Ташмајданском парку

више нема. Најпотреснији призор биле су руке браћа избразданих ожиљцима, крај којих су стајала њихова свечано обучена деца и унуци. Пламичци свећица које су догоревале палили су шаке изобличене много страшнијим пламеном.

- Још 1991. горео сам у тенку, којим сам бранио опкољену касарну "Логориште". Четири дана сам провео без медицинске помоћи. Четири дана сам молио саборце да ме убију, да ми олакшају муке. Само захваљујући размени заробљеника доспео сам до болнице, у којој сам провео следеће три године - каже нам ратни инвалид Веса.

Он није био у колони 1995, али је дошао да ода пошту свим Крајишницима који нису стигли до Србије.

- Циљ окупљања је да се сетимо свих жртава, јер ако и једног човека заборавимо, убили смо га два пута - рекао је Ненад Абрамовић, председник Удружења "Завичај".

Док је у Ташмајданском парку и околним кафеима врило од живота и одјекивала весела музика, мали круг људи око сивог каменог споменика њутке је слушао говорника.

- У злочиначкој акцији "Олуја", Хрватска је са простора под заштитом УН протерала, практично у једном дану, око 250.000 Срба. У тој злочиначкој акцији убијено је око 2.000 српских цивила, а око 800 их се, и након 24 године, воде као нестали. Од ових страшних злочина почињених искључиво над цивилним становништвом тог дела Хрватске, које је било под војном заштитом УН, и уз највише гаранције безбедности тога подручја које су дале тадашње власти Србије, прошле су, ево, 24 године, а да за свирепа убиства и протеривање Срба још нико у Хрватској није озбиљно одговарао - подсетио је Милан Жунић, председник Координације удружења избеглих и расељених у Републици Србији.

Прослављање 5. августа у Хрватској као Дана победе и домовинске захвалности, Крајишници осећају као још један пуцањ у мртве Србе. ■ Б. СУБАШИЋ

ДРАЖЕН ТИНТОР, Двор на Уни

МАСОВНЕ ГРОБНИЦЕ

"ОЛУЈА" ме је затекла на "сувој земљи", првој линији према Хрватима. Повлачили смо се у одступници, данима, пешке, док су нас тукли хрватски авиони. Немоћне који су остали у Двору, Хрвати су немилосрдно побили и потрпали у масовне гробнице. Оне нису биле препрека ни за чланство у ЕУ, ни за НАТО. Повлачење је било пакао, с једне стране притискале су нас хрватске снаге, а с друге муслиманска војска из Босне. Први пут сам се одморио, јео као човек и окупао се тек када сам стигао код рођака у Бањалуку. Одатле сам наставио пут ка Србији, где сам се, после неколико година сељакања, скрасио у Тополи.

ДУШАН ТЕОЧАНИН, околина Книна

РАЗАПЕТИ У НАШЕМ ДОБУ

МНОГИ се питају шта то није у реду са нама Србима. Како то да је цео свет био против нас? Зашто ниједна држава није стала иза Срба да их заштити? Да ли је могуће да смо ми били у праву, а да је цео свет грешио? Моје је мишљење да свет није био у праву, јер је неразумна светина разапела на крст и најправедничјег међу људима. Наша је судбина била да будемо разапети у нашем добу. Срби су постали мученици, не толико због своје доброте или памети, већ због глупости и злобе других.

kliping centar Srbije
www.ninamedia.rs

Datum: 05.08.2019
Medij: Dnevnik
Rubrika Svet
Autori: Redakcija
Teme: Migranti/azilanti

Napomena:
Površina: 53

Naslov: Malta: Stigli migranati po dogovoru s Nemačkom

Strana: 8



Малта: Стигли мигранати по договору с Немачком

Група од 40 миграната које је спасио немачки хуманитарни брод дошла је јуче на Малту и о њима ће се бринути друге државе чланице Европске уније, после договора који је постигла Немачка. Брод невладине организације „Си ај" Ален Курди спасио је 40 људи у среду са малог чамца код либијске обале, пренео је Ројтерс. Брод је потом отпловио на југ Италије јер је Лампедуза била најближа и најбезбеднија лука. Међутим, италијански министар унутрашњих послова Матео Салвини је изјавио да је броду забрањено да уђе у италијанске воде. Премијер Малте Џозеф Мускат изјавио је да је постигнут споразум са Европском комисијом на захтев Немачке. „Малта ће дозволити да се 40 миграната на немачком броду Ален Курди пребаце на посед оружаних снага Малте и уђу у луку", написао је Мускат на свом Твитер налогу и додао: „Ниједан мигрант неће остати на Малти." ■

Datum: 05.08.2019
Medij: Danas
Rubrika Globus
Autori: Dejvid M. Drajzen
Teme: Migranti/azilanti
Naslov: Uzor Donalda Trampa

Napomena:
Površina: 642

Strana: 11



project syndicate



Dejvid M. Drajzen

Uzor Donalda Trampa

Predsednik SAD nije sam osmislio svoju politiku o imigraciji. Umesto toga je veći njen deo pozajmio od svog drugara autokrate Viktora Orbana, mađarskog premijera, koji je rasplamsao antimigrantski sentiment u dovoljno velikim udelu birača da zadobije političku moć koja mu je bila potrebna da uništi mađarsku demokratiju.

S obzirom na Trampovo imitiranje Orbana, američki liberali koji kukaju zbog okrutnosti i gluposti Trampove imigracione politike i konzervativci koji zagovaraju „bezbednost granica" ne pogađaju suštinu. Tramp ne koristi takve mere da bi pokušao da učini Ameriku velikom; kao i njegov uzor, Tramp pokušava da izmisli krizu u vezi sa imigracijom da bi mu to pomoglo da uspostavi autokratiju. A iako su Trampovi napori u vezi s tim daleko manje napredni od Orbanovog devetogodišnjeg projekta u Mađarskoj, napredovao je više nego što to shvata većina Amerikanaca.

Orban, kao i Tramp, napravio je od demonizacije imigranata određujuću karakteristiku svoje administracije. Obojica lidera slede politiku vraćanja imigranata s juga (uglavnom tražilaca azila iz Centralne Amerike koji pokušavaju da uđu u SAD i Sirijaca koji dolaze u Mađarsku). Obojica opravdavaju svoju politiku delimično tvrdnjom s malo ili nikakvim dokazima da su imigranti koji beže od ekstremnog nasilja i siromaštva umešani u terorizam.

Mađarska nije doživela teroristički incident. Međutim, Orban je uspeo da obezbedi da se iscrpljen i frustriran tražilac azila iz Sirije osudi (kasnije je oslobođen) za bacanje kamenja kada su vlasti gradile ogradu od bodljikave žice na južnoj granici Mađarske da bi zaustavili migrante koji su prešli težak put preko Balkana.

Slično tome, Tramp teži da odvrati pažnju od niske stope kriminala u američkim imigrantskim zajednicama tako što će baciti svetlo na nasilne incidente u okvirima mnogo veće populacije naturalizovanih imigranata. Posebno je važno to što je Tramp više puta naveo tri brutalna ubistva u Kaliforniji da bi učvrstio podršku za svoju strogu imigracionu politiku.

Mađarska vlada je 2015. gradila svoju ogradu na granici sa Srbijom. Tramp od tada kopira Orbana tako što zagovara izgradnju zida na mnogo dužoj južnoj granici SAD. I baš kao što je Orban iskoristio poluge vanredne situacije da rasporedi mađarsku vojsku duž svoje granice i izgradi ogradu, Tramp pokušava da iskoristi slične poluge da naredi američkoj vojsci da učvrsti južnu granicu.

Prkoseći međunarodnom pravu, Mađarska je ograničila zahteve za azil da bi sprečila čak i imigrante koji beže od ekstremnog nasilja da uđu u zemlju. Mađarske vlasti tražioce azila takođe stavljaju u kampove za pritvor gde čekaju procesuiranje svojih zahteva za azil i pokušavaju da ograniče broj zahteva za azila tako što se uzdaju da će treća zemlja - Srbija prihvatiti izbeglice.

Tramp koristi iste taktike - ograničavanje zahteva za azil, stavljanje tražilaca azila u pritvor i korišćenje teorijske mogućnosti azila u trećoj zemlji (u ovom slučaju Meksiko ili Gvatemala) - kao izgovor da zabrani ulaske. Njegov poriv da deportuje imigrante bez dokumenata takođe sledi Orbanove strategije mada s mnogo manje efekta jer američka imigrantska populacija je mnogo veća.

Oba lidera demonizuju autsajdere da bi podupreli svoju popularnost i klevetali svoje političke protivnike kao autsajdere da bi opravdali uništavanje demokratije. Trampov nedavni apel upućen kongresmenkama iz demokratskih redova koje nisu belkinje da „se vrate" u zemlje odakle su navodno došle - iako su tri rođene u SAD, a četvrta je naturalizovana državljanka koja je u Ameriku došla kao dete-izbeglica - naročito je negativan primer.

Ipak, antiimigrantska politika nije jedini simptom tendencije ka autokratiji u Mađarskoj i Americi. Dok je Orbanova vlada upotrebila lažne optužbe za korupciju da bi marginalizovala političke protivnike, Tramp je apelovao na američko ministarstvo pravde da istraži njegove neprijatelje. Državni tužilac Vilijam Bar je otvorio istragu o službenicima američke vlade koji su radili na dvadesetdvomesečnom istraživanju slučaja mešanja Rusije u predsedničke izbore u SAD 2016. iako nema dokaza da su ovi zvaničnici delovali nepropisno.

Još gore, Orban je uništio nezavisnost mađarske civilne službe i prilično politizovao pravnu administraciju. Tramp dosta toga isto radi s rezultatom da SAD sada gube oko 94 odsto svojih regulatornih sudskih parnica. Istovremeno, Tramp je izvršio čistku oko 17.000 državnih zvaničnika tako što je otpustio zaposlene u američkom Stejt departmentu, zatvorio vladu, zamrzao plate i stvorio atmosferu koja je neprijateljska prema poštenoj, otvorenoj debati o tome kako formulisati i primeniti politiku. Time što je politizovao američke administrativne agencije, počeo da zarobljava Ministarstvo pravde i posvetio se ideološkim sudskim imenovanjima, Tramp je sada daleko dogurao u ostvarenju svog cilja da uništi vladavinu prava u Americi.

Dok je Orban vršio ekonomski pritisak da bi iznudio zatvaranje mađarskih opozicionih medija, Tramp je medije opisao kao „neprijatelje naroda" i zapretio klevetničkim delovanjima protiv kritičkih glasila. Konačno, Orban i njegove pristalice se održavaju na vlasti delimično tako što se oslanjaju na krojenje izbornih jedinica (gerrymandering) i represiju birača (što uglavnom pogađa Mađare koji žive u Zapadnoj Evropi). Trampova Republikanska partija obično koristi slične taktike.

Orban je parija u evropskim krugovima zato što je urušio mađarsku demokratiju, a ipak, Tramp ga je nedavno pozdravio u Beloj kući i opisao ga kao „poštovanog širom Evrope". Tramp i njegovi savetnici su očito naučili dosta od Orbana o rasističkoj imigracionoj politici i kako uništiti demokratiju. Oni Ameriku ne čine velikom ili čak dobrom; oni je čine mađarskom.

Tekst je zasnovan na istraživanju za knjigu koja treba uskoro da izađe „The Specter of Dictatorship and Judicial Enabling of Presidential Power" (Stanford University Press, 2020).

Autor je profesor na Pravnom fakultetu Univerziteta u Sirakuzi

Tramp i njegovi savetnici su očito naučili dosta od Orbana o rasističkoj imigracionoj politici i kako uništiti demokratiju. Oni Ameriku ne čine velikom ili čak dobrom; oni je čine mađarskom

Copyright: Project Syndicate, 2019. www.project-syndicate.org

kliping centar Srbije
www.ninamedia.rs

Naslov: Gostovanje Save Štrpca iz Dokumentarno informacionog centra Veritas

Gostovanje Save Štrpca iz Dokumentarno informacionog centra Veritas o pomoći izbeglicama iz bivše Jugoslavije, odnosu Hrvatske i Bosne i Hercegovine prema srpskim manjinama u tim zemljama, saradnji sa Komesarijatom za izbeglice i drugim relevantnim institucijama.

Vreme: 04.08.2019 18:05
Medij: telegraf.rs
Link: https://www.telegraf.rs/vesti/politika/3088877-drzavna-manifestacija-obelezavanja-godisnjice-
Autori: Redakcija; Redakcija; Redakcija; Redakcija; Redakcija; Redakcija
Teme: Komesarijat za izbeglice Republike Srbije

Naslov: (UŽIVO) Patrijarh Irinej drži parastos za žrtve operacije "Oluja: "Sećamo se svih nevino stradalih"








Vreme: 04.08.2019 18:05
Medij: telegraf.rs
Link: https://www.telegraf.rs/vesti/politika/3088877-drzavna-manifestacija-obelezavanja-godisnjice-
Autori: Redakcija; Redakcija; Redakcija; Redakcija; Redakcija; Redakcija
Teme: Komesarijat za izbeglice Republike Srbije

Naslov: (UŽIVO) Patrijarh Irinej drži parastos za žrtve operacije "Oluja: "Sećamo se svih nevino stradalih"

U "Oluji" je, prema podacima srpskog Komesarijata za izbeglice, proterano 250.000 Srba iz Republike Srpske Krajine, 1.856 je ubijeno, a 836 vode se kao nestali | Telegraf.rs - Najnovije vesti iz zemlje i sveta

Centralna manifestacija povodom obeležavanja godišnjice hrvatske vojno-policijske operacije "Oluja" 1995. održava se večeras na platou ispred manastira Krušedol na Fruškoj Gori.

Obeležavanju pod sloganom "Oluja je pogrom" prisustvuju predsednik Srbije Aleksandar Vučić, premijerka Ana Brnabić, predsedavajući Predsedništva BiH Milorad Dodik, predsednik hrvatskog SDS S Milorad Pupovac, mministri u Vladi Srbije, predstavnici Srpske liste sa KiM, Srbi izbegli tokom akcije "Oluja" i veliki broj građana.

19:00 - PATRIJARH IRINEJ ODRŽAO PARASTOS

Patrijarh Irinej, sa sveštenicima Srpske pravoslavne crkve održao je parastos za sve stradale u operaciji "Oluja".

- Danas se sećamo svih nevino stradalih u ovoj zločinačkoj operaciji. Stradanje tokom "Oluje" je ravno stradanju našega naroda za vreme minulog Drugog svetskog rata. Ni po čemu se ne razlikuje, na žalost, ni u broju - rekao je pratrijarh u obraćanju.

Podsetio je da su stradali oni koji nisu mogli da pruže nikakav otpor, stari i deca, te podsetio da su jedini logori za decu tokom Drugog svetskog rata nalazili upravo u Hrvatskoj.

18:50 - PREDSEDNIK SRBIJE STIGAO NA PLATO ISPRED MANASTIRA KRUŠEDOL

Predsednik Srbije, Aleksandar Vučić, stigao je na plato ispred manastira Krušedol.

18:30 - SRBIJA ŽALI, HRVATSKA SLAVI: KOLINDA GRABAR KITAROVIĆ ČESTITALA "DOSANJANI SAN"

Predsednica Kolinda Grabar Kitrovićčestitala je danas građanima Dan pobede i domovinske zahvalnosti,kao i24 godine od vojno-policijske akcije Oluja,kada jeiz Hrvatske, u najvećem egzodusu od Drugog svetskog rata, proterano oko 250.000 krajiških Srba,dok jeoko 2.000 njih ubijeno ili nestalo.

18:00 - VELIKI BROJ GRAĐANA PRISTIŽE NA PLATO ISPRED MANASTIRA

Veliki broj građana polako se okuplja ispred manastira Krušedol kako bi obeležili 24 godine od akcije "Oluja".

U "Oluji" je, prema podacima srpskog Komesarijata za izbeglice, proterano 250.000 Srba iz Republike Srpske Krajine, 1.856 je ubijeno, a 836 vode se kao nestali.

Akcija počela je 4. avgusta 1995. godine ofanzivom hrvatske vojske i policije i jedinica HVO-a na područja Banije, Like, Korduna i severne Dalmacije, odnosno na Republiku Srpsku Krajinu, a dan kasnije je hrvatska vojska ušla u gotovo napušten Knin i istakla hrvatsku zastavu, dok su kolone izbeglica na traktorima i drugim poljoprivrednim vozilima ulazile u Srbiju.

Akcija "Oluja" je najveće i jedno od najsurovijih etničkih čišćenja na području bivše Jugoslavije tokom devedesetih godina prošlog veka i dok se Srbiji i Republici Srpskoj ovaj dan obeležava kao dannajvećeg stradanja srpskog stanovništva, Hrvati ga obeležavaju kao dan "najveće pobede".

Video:Uvek ću pamtiti osećaj straha i nemoći - potresan govor devojke koja je prošla kroz horor "Oluje"

(Telegraf.rs)

Datum: 04.08.2019
Medij: Pink
Emisija: Nacionalni dnevnik 1830
Autori: Redakcija
Teme: Izbeglice iz EX Jugoslavije

	Početak	Trajanje
Emisija	04.08.2019 18:30:00	120:00
Prilog	04.08.2019 18:30:00	2:53

Naslov: Sećanje na srpske žrtve

Predsednik Srbije Aleksandar Vučić je, na obeležavanju godišnjice hrvatske akcije "Oluja" 1995. kod manastira Krušedol na Fruškoj Gori, poručio da su Srbi danas, ma gde da žive, apsolutno ujedinjeni i znaju šta im je činiti u budućnosti.

Vučić je istakao da je posebno ponosan, jer su svi Srbi na današnji dan, ma gde da su na planeti, ujedinjeni, ukazavši da su obelažavanju stradanja Srba prisustvuju svi srpski politički predstvnici iz Crne Gore, za razliku od zvanične Podgorice, koja svoje predstavnike šalje na Dan pobede u Knin.

- Sa nama su i predstavnici našeg naroda iz Slovenije, Severne Makedonije, a posebno veliki pozdrav predstavnicima SNV iz Hrvatske - rekao je Vučić u Krušedolu.

- 4. avgust je težak, užasan dan za svakog Srbina ma gde na planeti da živi! Vidite kako u obležavanju ovog tužnog dana možemo da budemo ujedinjeni. Ima među nama razlika, ali smo danas ujedinjeni - rekao je Vučić.

Datum: 04.08.2019
Medij: N1
Emisija: Dnevnik/N1
Autori: Redakcija
Teme: Izbeglice iz EX Jugoslavije

	Početak	Trajanje
Emisija	04.08.2019 19:00:00	60:00
Prilog	04.08.2019 19:02:00	4:38

Naslov: 24. godine od Oluje

U Srbiji se 4. avgust obeležava kao dan sećanja na prognane, ubijene i nestale u akciiji Oluja, komemoracijama i parastosima širom zemlje.

Žrtvama akcije Oluja služen je parastos u Crkvi Svetog Marka u Beogradu.

"Mlađim naraštajima moramo da prenosimo istinu o našem stradanjima, ko su, šta su, kako su i da gledamo da nam se zločin ne ponovi. Jer ako nam se zločin ponovi, onda ništa nismo naučili iz prethodnog zločina. Sa druge strane zašto su bitni ovi parastosi - pa jednu žrtvu ako zaboravite ubili ste je dva puta", rekao je predsednik Udruženja Zavičaj Nenad Abramović.

Predstavnici udruženja prognanih istovremeno ističu da se i 24 godine kasnije njihova osnovna, ljudska i imovinska prava u Hrvatskoj ostvaruju teško ili nikako.

"Od Hrvatske tražimo samo da nam ne otimaju ta naša prava, da nam ne otimaju imovinu. Tražimo povratak u naše kuće i održiv život na tim prostorima, u tim njivama, šumama, livadama, jer to je naše privatno vlasništvo iz kojeg su nas oni oterali", kaže predsednik Koordinacije udruženja izgubljenih i raseljenih u Srbiji Milan Žunić.

Predsednik Naprednog kluba, istoričar Čedomir Antić, na predstavljanju godišnjeg izveštaja o pravima Srba u zemljama regiona, ocenio je da u hrvatskom društvu zahvaljujući volji vlade i elite traje neprestana kamapnja da se prava Srba ograniče ili ukinu.

"Ono što je zabrinjavajuće je to što hrvatska elita polako okreće taj svoj identiteski pogled sa Srba u Hrvatskoj gde je trebalo dokazati da Hrvati nisu Srbi da bi imali svoju državu na Republiku Srbiju. I mi danas vidimo kampanje istinske mržnje prema Srbiji, vidimo neku vrstu bojkota Srbije iako su, podsetiću, srpske vlade od 2000. pa čak i ranije gledale sa Hrvatskom da se nagode", naveo je Antić.

Bivši ministar spoljnih poslova Vuk Jeremić upozorava da je i dalje prisutno zlo koje je niklo na ovim prostorima devedesetih godina prošlog veka.

"To što danas ne pucaju topovi i što ne padaju bombe ne bi trebalo da nas zavara, jer mržnja ključa, kulja, mržnja se širi, mržnja se podgreva, govorim o međunacionalnoj, međuetičkoj, međuverskoj mržnji na našim prostorima. Političke garniture, partije, čak i države uzimaju to kao ozbiljan, sastavan element svoje narative", rekao je Jeremić.

A aktuelni ministar spoljnih poslova Ivica Dačić ističe da će će 4. avgust u Srbiji trajno ostati dan koji će po zlu biti obeležavan i dodaje da "ne smemo dozvoliti da se tako nešto ikada ponovi".

"Ne treba da izražavamo mržnju prema drugima, nego žaljenje zbog onoga što se desilo našem narodu i da izvučemo pouke za budućnost", naveo je Dačić.

Predsednik Dokumentaciono-informacionog centra "Veritas" Savo Štrbac istakao je da ta organizacija još nije završila zadatak, jer nisu popisane sve žrtve "Oluje".

"U nedostatku državne administracije neko mora da popisuje", rekao je Štrbac.

Vreme: 04.08.2019 20:18
Medij: telegraf.rs
Link: https://www.telegraf.rs/vesti/politika/3088929-4-avgust-je-posebno-tezak-za-svakog-srbija-vucic-na-
Autori: Redakcija; Redakcija
Teme: Komesarijat za izbeglice Republike Srbije

Naslov: 4. avgust je posebno težak za svakog Srbija: Vučić na obeležavanju 24 godine od operacije "Oluja"

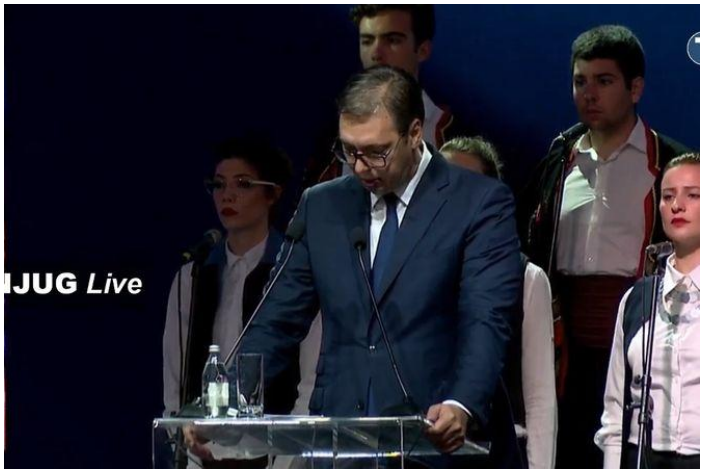

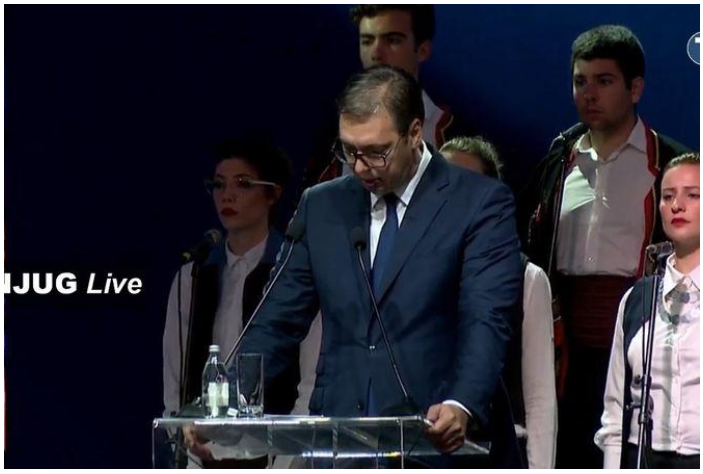

U "Oluji" je, prema podacima srpskog Komesarijata za izbeglice, proterano 250.000 Srba iz Republike Srpske Krajine, 1.856 je ubijeno, a 836 vode se kao nestali | Telegraf.rs - Najnovije vesti iz zemlje i sveta

Predsednik Srbije, Aleksandar Vučić, poručio je na centralnoj manifestaciji obeležavanja operacije "Oluja"da je 4. avgust posebno težak za svakog Srbina, ma gde on živeo.

- Mi smo jedini koji smo prihvatili da su i neki naši ljudi počinili zločine, a drugi su gledali kako samo da optuže Srbe. neki danas slave uz pesme kojima nam prete da će nas stići njihova ruka i preko Drine u Srbiji. Naš odgovor je: "Otišli su Srbi, to je velika tuga. Je li Hrvatska srećnija zbog toga, bogatija i uspešnija? Moram da ih razočaram, sve njih koji slave suze one dece iz izbegličke kolone. Nisu Srbi nestali, Srbi su danas ponosni tu gde jesu - rekao je predsednik.

U "Oluji" je, prema podacima srpskog Komesarijata za izbeglice, proterano 250.000 Srba iz Republike Srpske Krajine, 1.856 je ubijeno, a 836 vode se kao nestali.

Akcija počela je 4. avgusta 1995. godine ofanzivom hrvatske vojske i policije i jedinica HVO-a na područja Banije, Like, Korduna i severne Dalmacije, odnosno na Republiku Srpsku Krajinu, a dan kasnije je hrvatska vojska ušla u gotovo napušten Knin i istakla hrvatsku zastavu, dok su kolone izbeglica na traktorima i drugim poljoprivrednim vozilima ulazile u Srbiju.

Video:Obeležavanje godišnjice "Oluje" kod manastira Krušedol

(Telegraf.rs)

Datum: 04.08.2019
Medij: Pink
Emisija: Svitanje/TV Pink
Autori: Redakcija
Teme: Komesarijat za izbeglice Republike Srbije; Izbeglice iz EX Jugoslavije

	Početak	Trajanje
Emisija	04.08.2019 04:30:00	210:00
Prilog	04.08.2019 06:36:00	9:23

Naslov: Gostovanje Ivane Anić Ćurko iz Komeserijata za izbeglice i migracije Srbije

Voditelj:

U manastiru Krušedol na Fruškoj Gori danas se obeležava godišnjica stradanja i progona Srba u Hrvatskoj vojnoj policijskoj akciji oluja 24 godine od oluje, niko nije odgovarao za zločine protiv Srba. U akciji oluja je proterano 250 hiljada krajiških Srba, 1856 ubijeno, 836 se vodi kao nestalo, zapaljeno je više od 22000 Srpskih kuća i kako teče povratak i ostvarivanje prava Srba povratnika kao i u regionalnom programu stambenog zbrinjavanja u Srbiji govorimo ovoga jutra sa Ivanom Anić Ćurko iz Komesarijata za izbeglice i migracije Srbije, dobro jutro i dobro mi došli.

Ivana Anić Ćurko, Komesarijat za izbeglice i migracije Srbije:

Dobro jutro i dobro Vas zatekla.

Voditelj:

Ivana, juče je 20 porodica izbeglih iz BiH i Hrvatske useljeno u nove stanove u Vrnjačkoj Banji, a u okviru regionalnog stambenog programa koji se finansira iz fonda kojim upravlja banka za razvoj Saveta Evropa i od sredstava koje obezbeđuje Srbija?

Ivana Anić Ćurko, Komesarijat za izbeglice i migracije Srbije:

Jeste, to je jedan jako dobar program, to je nešto što je zapaženo u celom svetu i što će koristiti kao pilot projekat za zbrinjavanje ljudi na ovakvim prostorima gde je dolazilo do rata, gde nisu mogla da se uspostave neka rešenja. U ovom našem slučaju četiri države su sele i dogovorile se kako da prevaziđu taj deo najugroženijih izbeglica i kako da im pomognemo da dobiju krov nad glavom. Jednostavno u tom regionalnoj saradnji trebalo se okrenuti samom zbrinjavanju izbeglica i ostvarivanju njihovih potreba, a ne da se mi kao država bavimo pravima jer nikad mi ne bi seli i dogovorili se sa Hrvatima i pokušavali smo, ali to nije išlo, to je projekat od 2003.godine koji traje. Jeste, juče smo možda baš i simbolično pred ovaj dan uselili ovaj 20 porodica u Vrnjačkoj Banji, to je jednostavno kontinuirani proces, mi smo znači te zgrade, počeli su javni pozivi i izgradnja tih objekata pre 2 godine, sad polako privode se, dosad smo uselili nekih 3600 lica predali im rešenja njihova, njihove kuće i samog regionalnog stambenog projekta, to jako dobro ide, tokom ovog meseca verovatno ćemo da useljavamo i Temerin i Paraćin.

Voditelj:

Da, to je moje neko naredno pitanje, kakvi su dosadašnji rezultati programa i koliko će još na ovaj način biti zbrinuto izbeglica?

Ivana Anić Ćurko, Komesarijat za izbeglice i migracije Srbije:

Da Vam kažem, dosad smo zbrinuli 3635 lica je ušlo u svoje stambeno rešenje. Preko 2500 ljudi već imaju koji su izabrani kako korisnici i čekaju da zgrada bude završena ili imaju kupovina seoskih domaćinstava pa da dobiju mali grant, to su male nabavke koji treba da dobiju građevinski materijal ili neku belu tehnika im treba, malo te javne nabavke teže idu i malo su problematičnije i ljudi čekaju. Tako da mi mislimo do ’21.godine, do okončanja regionalnog stambenog projekta da ćemo za zbrinemo 7400, 7500 ljudi. Naravno, mi ne zbrinjavamo samo iz RHP-a iz donatorskih sredstava, mi svake godine programom budžeta Republike Srbije opredeljujemo sredstva i za izbeglice i za interno raseljena lica sa Kosova i Metohije i samo tokom ove godine iz budžeta će preko 600 porodica dobiti isto neko od trajnih rešenja u zavisnosti od njihovih potreba, jer nekim treba građevinski materijal, neko seosko domaćinstvo, neko preferira stambeno rešenje stana u zakup sa mogućnošću otkupa.

Voditelj:

Na kojim lokacijama se još grad stanovi?

Ivana Anić Ćurko, Komesarijat za izbeglice i migracije Srbije:

Stanovi se grade u 50 gradova u Srbiji, to je od Novog Sada, Beograda, Valjeva, Užica, Vojvodina, Bačka Palanka, Temerin, Sremski Karlovci, mislim stvarno disperzija širom Srbije tamo gde smo imali potrebe, tamo gde su izbeglice iskazale želju za takvim vidom rešenja i tamo gde je opština bila u mogućnosti da odvoji infrastrukturu jer to je kontribucija Republike Srbije, znači na opštini je da da zemljište i da to zemljište infrastrukturno opremi što uopšte nije mala stavka kad je opština u pitanju.

Voditelj:

Hrvatska već danima se priprema za slavlje, ovu oluju slavi kao dan domovinske zahvalnosti dok Srbija i Republika Srpska odaju počast žrtvama, kakva je atmosfera u Hrvatskoj uoči oluje?

Ivana Anić Ćurko, Komesarijat za izbeglice i migracije Srbije:

Da Vam kažem ja verujem da je atmosfera strašna. Ovaj dan je inače strašan za sve ljude koji su napustili svoj dom i to je dan pa makar da su prošle i 24 godine kad je neko negde u ovim satima, 5,6 sati krenula akcija oluja koja je trajala 4 dana i koja je bila strahovita i ti ljudi su napustili u koloni Republiku Hrvatsku. Strašno je to da jedna država slavi što je proterala 200 hiljada svojih građana,

svojih državljana i da se to slavi, to je nešto što je nespojivo sa zdravim razumom, jednostavno to je za Srbiju jedan tužan dan, dan kad se pale sveće, kad se žali i za domovima i za, naša je nesreća što još mnogo ljudi nije nađeno, što nije sumirano, preko 900 ljudi nalazi se po hladnjačama i po frižiderima, što na Šalati, što po drugim mestima u Hrvatskoj, to su govorili i na pres konferenciji ljudi iz Udruženja Suza i gospodin Odalović čiji taj posao, vrlo ružni posao je na njemu i njegovoj komisiji i to je ono najgore, znate svi koji su izašli pa su sačuvali glavu, stekne se neka imovina i krene se i ako taj dan kad postanete izbeglica jednostavno to je dan kad više nije isto, Vi gubite i dom i prijatelje i deca školu.

Voditelj:

Vi ste dali i čitulju jel tako u večernjim novostima?

Ivana Anić Ćurko, Komesarijat za izbeglice i migracije Srbije:

Jeste, dali smo čitulju, to je neka praksa Komesarijata u zadnjih 10tak godina da damo čitulju svima onima koji su nastradali i naravno da se ne zaboravi da su ti ljudi izgubili živote, a i veliki broj njih još uvek.

Voditelj:

Kada govorim o Srbima koji su izbegli iz Hrvatske, kakvi su podaci o njihovom povratku, zbog čega se taj povratak odvija tako sporo?

Ivana Anić Ćurko, Komesarijat za izbeglice i migracije Srbije:

Da Vam kažem, Hrvatska je vrlo deklarativna i ona će Vam izaći sa podacima da se vratilo preko 140 hiljada ljudi. U tim podacima, njihovih 140, imate i povratnike Hrvate koji su se vratili na područje gde su živeli Srbi pa su oni bili izbeli i imate pomeranje u samoj Hrvatskoj ili Bosni i Hercegovini i imate naravno naše povratnike iz Srbije gde se beleži neki povratak od 70 hiljada ljudi da je došlo iz Srbije, ali na osnovu istraživanja koje su sprovodile eminentne institucije u Hrvatskoj, Filozofski fakultet i profesor Bagić i Mesić oni su došli do podatka da je održivost povratka u Hrvatskoj manja od 30%. tak da ovaj jednostavno ti ljudi ne mogu da opstanu tamo i da se oni najčešće vraćaju u Srbiju ili u poslednje vreme odlaze u neke zemlje Evrope. Ne mogu da Vam kažem nije samo da se vratite, čak i ako Vam se obnovi kuća, Vi morate da imate prihode za život, mora to mesto gde se dešava projekat da bude infrastrukturno opremljeno. Mi imamo još sela, povratnička sela, nema struje, nema vode, nema autobusa da deca idu u školu.

Voditelj:

Koje su to još nerešene izbeglička pitanja?

Ivana Anić Ćurko, Komesarijat za izbeglice i migracije Srbije:

Pa još uvek postoje otvorena pitanja, jedna od najbolnijih pitanja za pogotovo starije građane je ne dospele ne isplaćene penzije, to ima preko 17,18 hiljada lica koja su jednostavno oštećena, kojima nije kompenzovano ono ’91. ’98. što nisu primali penziju kad je prekinut platni promet sa Republikom Hrvatskom i koje jednostavno Hrvatska anulira kao otvoreno pitanje i smatra da nema nikakve obaveze. Država Srbija godinama već pokušava kroz razne bilateralne kontakte i kroz konkretno regionalni stambeni proces da dođe do nekog rešenja, ali to čini mi se nam odgovora, nema dobre volje sa strane Hrvatske. Postoje tu naravno i dosta imovine koja još nije obnovljena, koja je uzurpirana, poljoprivredna zemljišta, to su Vam hektari i hektari poljoprivrednog zemljišta koji obrađuju neki drugi ljudi nije u rukama Srba. Problem je knjiženja tog zemljišta, ako čovek nije u toku i sedi u Srbiji oni to na vrlo perfidan način sprovedu knjiženje te zemlje, obaveštenja okače na nekoj opštini u Hrvatskoj gde čovek i ne zna i ne može da uloži žalbu, jednostavno ostaje bez svog zemljišta, a da ne govorimo o tim nekim incidentima koji su zasnovani na govoru mržnje, a da niko nizašta nije u Hrvatskoj procesuiran onda jednostavno shvatite da izbeglice su imale samo jednu mogućnost, a to je da se opredele za integraciju Srbije i zato ih je verovatno i toliko odlučilo da ostanu ovde.

Voditelj:

Apsolutno, hvala Vam veliko na izdvojenom vremenu, što ste ovoga jutra bili moja gošća. Moja gošća je bila Ivana Anić Ćurko, iz Komesarijata za izbeglice i migracije Srbije, a hvala i Vama što ste i ovoga jutra bili sa nama, gledajte naravno našu emisiju i dalje, pišite nam našu email adresu pišite nam na svitanje@pink.rs i naravno ostanite uz program televizije pink, sledi novo jutro.

Vreme: 04.08.2019 06:16
Medij: Beta
Link: http://www.beta.rs
Autori: Redakcija
Teme: Izbeglice iz EX Jugoslavije

Naslov: Dodik- Hrvatska imala medjunarodnu podršku da srpski narod vojno i politički porazi

Dodik- Hrvatska imala medjunarodnu podršku da srpski narod vojno i politički porazi

BEOGRAD, 4. avgusta 2019. (Beta) - Srpski član predsedništva BiH Milorad Dodik rekao je danas kod manastira Krušedol, na obeležavanju Dana sećanja na stradale i prognane Srbe u hrvatskoj vojnoj akciji "Oluja" 1995. godine, da je Hrvatska imala podršku medjunarodne zajednice da se srpski narod politički i vojno porazi.

On je rekao da Hrvati "ne bi imali snage da to urade da nisu bili postaknuti od strane svojih mentora", da nisu imali podršku Amerike, Velike Britanije i Nemačke.

"Tak peti put smo ovde kako bi dokazali da nećemo zaboraviti Oluju a to treba da zahvalimo Aleksandru Vučiću koji nam je pružio priliku da o tome govorimo i da to ne zaboravimo rekao je Dodik i dodao da ako Srbi ne budu govorili o Oluji ona će biti zaboravljena.

Dodik je rekao da "treba da se okupimo oko jedine moguće ideje a to je snažna i jaka Srbija koja ne ćuti i koja govori o teškim danima svog stradanja".

Ostale fotografije uz tekst

Vreme: 04.08.2019 06:17
Medij: Beta
Link: http://www.beta.rs
Autori: Redakcija
Teme: Izbeglice iz EX Jugoslavije

Naslov: Vučić: Oni koji slave Oluju treba da znaju da umemo da odgovorimo snažnije, ali nećemo

Vučić: Oni koji slave Oluju treba da znaju da umemo da odgovorimo snažnije, ali nećemo

BEOGRAD, 4. avgusta 2019. (Beta) - Predsednik Srbije Aleksandar Vučić izjavio je večeras u Krušedolu da su Srbi postali pametniji i učili na svojim greškama i poručio "onima koji slave Oluju" da ne treba da misle da Srbija ne ume da odgovori snažnije jer "ume, ali neće".

"Ne možemo samo da plačemo i kukamo, već možemo da izvučemo pouke. Da znamo šta je mir i pokažemo poštovanje prema tudjim žrtvama, ali da nikad ne dozvolimo nipodaštavanje srpskih žrtava i svima da kažemo da ćemo biti svoj na svome",izjavio je Vučić tokom manifestacije povodom 24. godišnjice proterivanja Srba iz Republike Srpske Krajne tokom hrvatske vojno-operacijske akcije "Oluja".

Vučić je Srbima proteranim iz Republike Srpske Krajine kazao da iz Srbije, "u koju će pustiti svoje korene", nikada i nigde neće morati da idu.

"Lako je meni da pričam danas o greškama, na njima treba da učimo i da ih analiziramo. Na jednom od obeležavanja 'Oluje' rekao sam da je Srbija je u toj nesreći dobila nove Desnice, Matavulje, Tesle", kazao je Vučić.

Vučić je najavio da će za 25. godišnjicu akcije "Oluja" na Trgu Republike u Beogradu biti održan najveći skup do sada.

"Za to nam nisu potebne pesme, već da ljudi pokažu ponos, dostojanstvo i srpsku dušu. Pozvaćemo iz celog sveta Krajišnike da dodju na taj skup i da pokažemo da nikada nećemo zaboraviti šta se to dogodilo", rekao je Vučić.

Centralna državna manifestacija povodom 24. godišnjice progona Srba iz Republike Srpske Krajine tokom hrvatske vojno-operacijske akcije "Oluja" održana je večeras na platou ispred manastira Krušedol na Fruškoj Gori.

Akcija "Oluja" počela je 4. avgusta 1995. ofanzivom hrvatske vojske i policije i jedinica Hrvatskog veća odbrane na područja Banije, Korduna, Like i severne Dalmacije, odnosno na Republiku Srpsku Krajinu.

Dan kasnije, 5. avgusta, hrvatska vojska je ušla u gotovo napušten Knin i istakla hrvatsku zastavu, dok su kolone izbeglica u automobilima, kamionima, na traktorima i drugim poljoprivrednim vozilima ulazile u Srbiju i BiH.

Po podacima Dokumentaciono informacionog centra Veritas, tokom akcije "Oluja" ubijeno je 1.869 Srba, od kojih su 1.220 bili civili. Oko tri četvrtine stradalih bilo je starije od 60 godina, a medju žrtvama je 551 žena, što kako su naveli u Veritasu, predstavlja jedan od "crnih rekorda gradjanskog rata '90-tih godina prošlog veka na prostorima bivše Jugoslavije".

Vreme: 04.08.2019 06:20
Medij: Beta
Link: http://www.beta.rs
Autori: Redakcija
Teme: Izbeglice iz EX Jugoslavije

Naslov: Patrijarh Irinej: Oluja zločin planiran od strane Hrvatske, osudjujem ćutanje katoličke crkve

Patrijarh Irinej: Oluja zločin planiran od strane Hrvatske, osudjujem ćutanje katoličke crkve

BEOGRAD, 4. avgusta 2019. (Beta) - Patrijarh Srpske pravoslavne crkve (SPC) Irinej izjavio je danas u Krušedolu da je "Oluja" bila zločin koji je planirala hrvatska država i osudio ćutanje rimokatoličke crkve, koje je, kako je kazao, osnažilo mnoge koji su činili zlo i "ostali neosudjeni od te božanske organizacije", preneo je RTS.

"Najtragičnije je to što se ideje zločina, koji su se desili u prošlosti, čuju i danas, a naše je, kaže, da pamtimo, i da kao hrišćani oprostimo kada potomci bivših zločinaca budu svesni velikih žrtava i pokažu svoje izvinjenje i pokajanje", na obeležavanju Dana sećanja na sve stradale i prognane Srbe u oružanoj akciji "Oluja".

On je rekao da se na današnji dan sećanje na mnogobrojne nevino stradale i pobijene pripadnike srpskog naroda.

"Taj zločin je imalo cilj da taj kraj potpuno očisti od prisustva srpskog naroda, naroda koji je vekovima živeo na tim prostorima, narodu koji je uveliko doprinosio u svemu u životu i istoriji hrvatskog naroda. Taj plan predstavlja plan kojim su planirani da istrebe svaki koren i svaki trag srpskog naroda na prostorima na kojima su živeli", rekao je on.

Patrijarh Irinej je kazao da su stradanja u "Oluji" ravna stradanjima Srba za vreme Drugog svetskog rata, a da se ne razlikuje ni u broju zrtava.

On je najavio da će se SPC obratiti poglavaru rimokatoličke crkve povodom službe katoličkih biskupa na Kosovu na ruševinama jedne srpske pravoslavne crkve.

"Čuli smo i reči njihove da je to njihova zemlja, da je to bila pre svake religije, da je i bila pre Hrista. Ja bih dodao i da je verovatno po njima bila i pre postojanja sveta. Ovo su sve ideje iz prošlosti koje se nažalost ostvaruju i danas", rekao je on.

Vreme: 04.08.2019 06:25
Medij: Beta
Link: http://www.beta.rs
Autori: Redakcija
Teme: Izbeglice iz EX Jugoslavije

Naslov: Pupovac: Oluja izgubila elemente realnosti nakon presude Haga

Pupovac: Oluja izgubila elemente realnosti nakon presude Haga

BEOGRAD, 4. avgusta 2019. (Beta) - Predsednik Samostalne demokratske srpske stranke u Hrvatskoj Milorad Pupovac izjavio je da je Oluja, nakon oslobadjajuće presude u Hagu, izgubila "elemente realnosti" i postala jedno od mesta na kojima većina hrvatskih poltičara stiče legitimitet.

"O pogromu Srba, sistematskoj pljački, paljenju i rušenju te ubijanju zarobljenika i civila srpske nacionalnosti ne govori se ni onoliko koliko se govorilo do oslobadjajućih presuda. Takav status 'Oluje' na metalnoj mapi nacije znači da o tome diskutuju retki, a ritualizuju mnogi", kazao je Pupovac u intervjuu za list "Danas".

Pupovac je rekao da je 'Oluju' teško ne obeležavati jer za Srbe u Hrvatskoj predstavluja "apokaliptičan egozodus".

"Obeležavanje bi trebalo da bude prilika za srpsku i hrvatsku politiku da se suoče sa posledicama politike devedesetih. To za sada nije tako i to treba menjati. Ne kažem da je model kako mi, Srpsko narodno veće, radimo u Hrvatskoj, ali princip bi mogao biti isti, politika izmirenja u stradanju drugih, a ne samo svojih", izjavio je on.

Pupovac je kazao da danas Srbi u Hrvatskoj žive "izmedju onog poboljšanog do oslobadjajućih presuda za 'Oluju' i ulaska u Evropsku uniju i onog što se od tada pogoršalo".

"Klatno hrvatske politike je pre pet-šest godina otišlo udesno, i to u značajnoj meri na antisrpskoj, antićiriličnoj kampanji. Danas je veoma teško ostvariti prava Srba u Hrvatskoj. To posebno vredi za identitetska, kulturna prava kao što su pravo na jezik, pismo i obrazovanje", istakao je Pupovac.

On je kazao da je odsustvo dijaloga izmedju Srbije i Hrvatske štetno za obe zemlje i oba naroda.

"Da je rat bio dobar za srpsku i hrvatsku državu, onda bi nastavljanje ratovanja drugim sredstvima bilo dobro. To nije tako, već je suicidno sa demografskog, ekonomskog i aspekta medjunaordne politike. To više koristi drugima nego Srbima i Hrvatima", rekao je on.

Ostale fotografije uz tekst

Vreme: 04.08.2019 08:33
Medij: scradar.com
Link: http://scradar.com/vesti-srbija/secanje-na-pobijene-u-oluji-srbi-dodite-do-krusedola/
Autori: @scradar
Teme: Komesarijat za izbeglice Republike Srbije

Naslov: SEĆANJE NA POBIJENE U OLUJI: Srbi, dođite do Krušedola

Centralna manifestacija povodom obeležavanja godišnjice hrvatske vojno-policijske akcije "Oluja" 1995. biće održana večeras u 19.00 sati kod manastira Krušedol na Fruškoj gori.

Obeleža…

Centralna manifestacija povodom obeležavanja godišnjice hrvatske vojno-policijske akcije "Oluja" 1995. biće održana večeras u 19.00 sati kod manastira Krušedol na Fruškoj gori. Obeležavanju će prisustvovati predsednik i premijerka Srbije Aleksandar Vučić i Ana Brnabić.

Vučić je pozvao sve Srbe, posebno Krajišnike, da dođu kod manastira Krušedol na obeležavanje godišnjice "Oluje", za koju je rekao da je najveće etničko čišćenje posle Drugog svetskog rata.

"Naš je zadatak da to nikada ne zaboravimo i da to na odstojanstven i ozbiljan način obeležavamo.

Da se ne stidimo naših suza, da poštujemo tuđe žrtve, ali, da za razliku od ranije, poštujemo i svoje, srpske žrtve, da ih ne smanjujemo i da o njima govorimo", poručio je predsednik Srbije.

U toj akciji, koja je trajala četiri dana, prema podacima Dokumentaciono-informacionog centra Veritas, poginuo je ili nestao 1.861 Srbin, a sa teritorije tadašnje Republike Srpske Krajine koju je zauzela hrvatska vojska, izbeglo je više od 200.000 Srba.

"Hrvatska će i ove godine 5. avgust slaviti kao dan pobede, kada je proterala preko 200.000 svojih građana, dok će Srbi paliti sveće oplakujući žrtve i tugujući za izgubljenim domovima, u znak sećanja na jedan od najmasovnijih egzodusa na našim prostorima u skorijoj istoriji", saopštio je Komesarijat za izbeglice i migracije Srbije.

Udrženja raseljenih održaće parastos srpskim žrtvama u akciji "Oluja" u Crkvi Svetog Marka u Beogradu, u 10.30 sati.

U organizaciji Srpskog nacionalnog veća uz učešće Incijative mladih za ljudska prava u Donjem Lapcu u Hrvatskoj biće održano komemorativno obeležavanje u spomen na ubijene i nestale tokom akcije "Oluja".

Na 24. godišnjicu "Oluje" Srpsko narodno veće objavilo je 12. izjavu sećanja i zajedno sa svim svojim županijskim, gradskim i opštinskim većima, traži minut ćutanja.

Kako je navedeno u saopštenju Srpskog narodnog veća, ovom izjavom iz godine u godinu oni izražavaju saosećanje sa svima onima koji ne zaboravljaju poginule članove porodice te komšije i prijatelje kojih više nema.

Oni izražavaju žaljenje za "izgubljenim kućnim pragovima i zaraslim zavičajima". Srbija

Vreme: 04.08.2019 20:18
Medij: telegraf.rs
Link: https://www.telegraf.rs/vesti/politika/3088929-4-avgust-je-posebno-tezak-za-svakog-srbija-vucic-na-
Autori: Redakcija; Redakcija
Teme: Komesarijat za izbeglice Republike Srbije

Naslov: 4. avgust je posebno težak za svakog od nas: Vučić na obeležavanju 24 godine od pogroma Srba

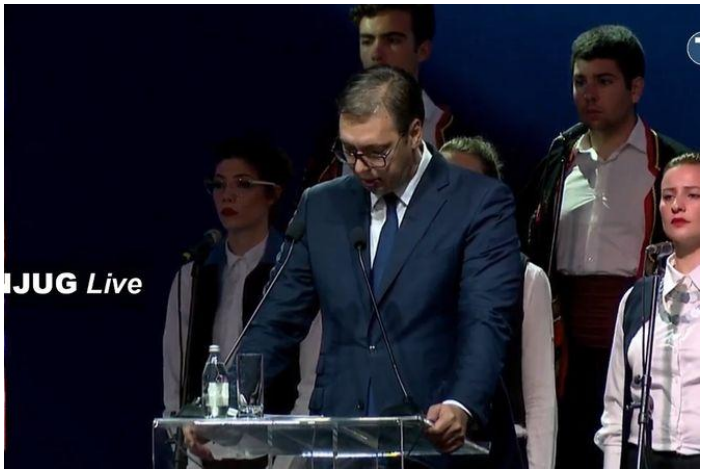

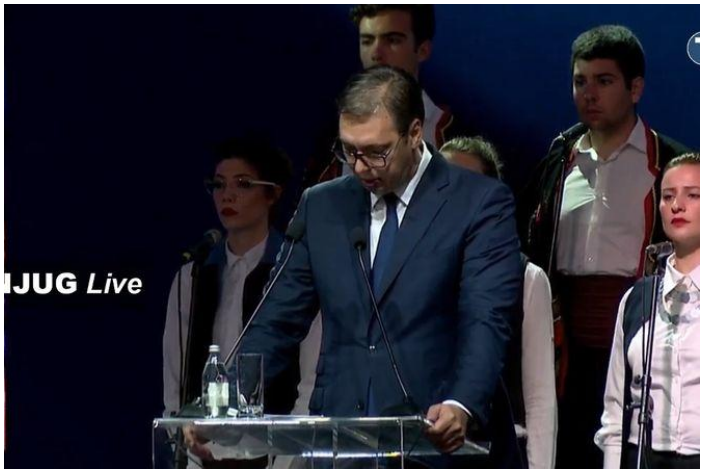

U "Oluji" je, prema podacima srpskog Komesarijata za izbeglice, proterano 250.000 Srba iz Republike Srpske Krajine, 1.856 je ubijeno, a 836 vode se kao nestali | Telegraf.rs - Najnovije vesti iz zemlje i sveta

Predsednik Srbije, Aleksandar Vučić, poručio je na centralnoj manifestaciji obeležavanja operacije "Oluja"da je 4. avgust posebno težak za svakog Srbina, ma gde on živeo.

- Mi smo jedini koji smo prihvatili da su i neki naši ljudi počinili zločine, a drugi su gledali kako samo da optuže Srbe. neki danas slave uz pesme kojima nam prete da će nas stići njihova ruka i preko Drine u Srbiji. Naš odgovor je: "Otišli su Srbi, to je velika tuga i muka za svakog Srbina. Je li Hrvatska srećnija zbog toga, bogatija i uspešnija? Moram da ih razočaram, sve njih koji slave suze one dece iz izbegličke kolone. Nisu Srbi nestali, večeras vidite ponosan narod, koji zna da odbrani svoj rod, da se krsti u istoj crkvi- rekao je predsednik.

Kako je rekao, večeras se vidi ponosan narod, koji zna da odbrani svoj rod, da čuva svoje ime i prezime, da se krsti u istoj crkvi, da voli svoju zemlju i da se time diči, na svakom mestu.

Predsednik je poručio da to ne znači da ne umemo da odgovorimo snažnije, jer to umemo, ali nećemo, jer smo postali pametniji i naučili u čemu smo grešili.

- Sit sam lekcija koje nam drže i mnogi iz sveta i mnogi iz regiona, a i poneki iz Srbije, o tome kako ne treba da se bavimo ovime, kako treba da zaboravimo krajišku sudbinu, kako ne treba toliko da se viđam da Dodikom i Željkom Cvijanović, kako bi trebalo da brinemo o svemu drugom, a manje o srpskom narodu - podvukao je predsednik Srbije.

Kako je rekao, 4. avgust je težak, užasan dan za svakog Srbina ma gde na planeti da živi.

- Rekao sam ovo, jer kao što vidite danas u obeležavanju ovog dana možemo svi da budemo ujedinjeni, ne mislimo uvek isto, ali danas su Srbi, ma gde da žive, apsolutno ujedinjeni i znaju šta im je činiti u budućnosti - istakao je on i naglasioda je naša obaveza da pričamo o onima koji su stradali, koji sada ne mogu da puste glas.

Poručio je da Srbi nemaju čega da se stide i da moraju da budu ujedinjeni.

- Mi poštujemo sve žrtve, ali nećete nam zatvoriti usta. Pričaćemo i o našim žrtvama jer suze naše dece nisu ništa manje vredne nego vaše. Nikada nikome nećemo dozvoliti da nipodaštava naše žrtve, Srbija je čvrsta i mnogo jača nego ranije. Ono što moramo naglasiti je da je Srbija sa talasom izbeglica dobila nove Matavulje i nove Tesle, hvala vam, Krajišnici što ste vredni i marljivi i što nam ulepšavate Srbiju - naglasio je predsednik.

CRNI BILANS OPERACIJE "OLUJA"

U "Oluji" je, prema podacima srpskog Komesarijata za izbeglice, proterano 250.000 Srba iz Republike Srpske Krajine, 1.856 je ubijeno, a 836 vode se kao nestali.

Akcija počela je 4. avgusta 1995. godine ofanzivom hrvatske vojske i policije i jedinica HVO-a na područja Banije, Like, Korduna i severne Dalmacije, odnosno na Republiku Srpsku Krajinu, a dan kasnije je hrvatska vojska ušla u gotovo napušten Knin i istakla hrvatsku zastavu, dok su kolone izbeglica na

traktorima i drugim poljoprivrednim vozilima ulazile u Srbiju.
Video:Milica Jurić: Moju Liku nikad neću zaboraviti, mojoj Srbiji hvala za sve
Video:Obeležavanje godišnjice "Oluje" kod manastira Krušedol
(Telegraf.rs)

Vreme: 04.08.2019 22:10
Medij: insajder.net
Link: https://insajder.net/sr/sajt/vazno/15247/
Autori: Insajder
Teme: Komesarijat za izbeglice Republike Srbije

Naslov: U manastiru Krušedol sećanje na stradale i prognane u akciji "Oluja"



Objavljeno: 4.08.2019 Tweet Manifestacijom pod nazivom "Oluja je pogrom" na platou ispred manastira Krušedol danas je obeleženo 24. godine od hrvatske vojne akcije "Oluja" u kojoj je ubijeno i nestalo više od 1.800 Srba, a proterano više od 200.000. Parstos žrtvama služio je patrijarh srpski Irinej, u prisustvu najviših zvaničnika Srbije i Republike Srpske. 24. godišnjica Oluje / Foto: Srđan Ilić Skup je počeo minutom ćutanja za sve stradale u "Oluji", nakon čega je prikazan kratak dokumentarac o proterivanju Srba, a zatim se u ime izbeglih okupljenima obratila Milica Jurić. "4. avgusta 1995. sam imala nepunih devet godina i tada sam već razumela šta se dešava. Nema sela, kuće, Krajine...Sve je nestalo u jednoj noći. Deda mi je rekao da nikada nije sanjao Srbiju, već Liku", rekla je Jurić ispred manastira Krušedol. Vučić: Srbi su ujedinjeni i znaju šta im je činiti Okupljenima se večeras obratio i predsednik Srbije Aleksandar Vučić koji je poručio da su "Srbi, ma gde da žive, ujedinjeni" i ocenio da "znaju šta im je činiti". "Posebno sam ponosan, i molim vas da ih pozdravite, jer su sa nama svi srpski politički predstavnici iz Crne Gore - za razliku od zvanične Podgorice, koja svoje predstavnike šalje na Dan pobede u Knin. Sa nama su i predstavnici našeg naroda iz Slovenije, Severne Makedonije, a posebno veliki pozdrav predstavnicima SNV iz Hrvatske", rekao je Vučić u Krušedolu. On je naveo da je današnji dan "težak, užasan dan za svakog Srbina, ma gde na planeti da živi". Aleksandar Vučić na godišnjici Oluje / Foto: Srđan Ilić "Rekao sam ovo, jer kao što vidite danas u obeležavanju ovog dana možemo svi da budemo ujedinjeni, ne mislimo uvek isto, ali danas su Srbi, ma gde da žive, apsolutno ujedinjeni i znaju šta im je činiti u budućnosti", istakao je Vučić. Dodao je da su Srbi postali pametniji, da su učili na svojim greškama i poručio "onima koji slave Oluju" da ne treba da misle da Srbija ne ume da odgovori snažnije jer "ume, ali neće". "Ne možemo samo da plačemo i kukamo, već možemo da izvučemo pouke. Da znamo šta je mir i pokažemo poštovanje prema tuđim žrtvama, ali da nikad ne dozvolimo nipodaštavanje srpskih žrtava i svima da kažemo da ćemo biti svoj na svome", izjavio je Vučić. On je najavio da će za 25. godišnjicu akcije "Oluja" na Trgu Republike u Beogradu biti održan najveći skup do sada. Patrijarh Irinej: "Oluja" je bila zločin koji je planirala hrvatska država Patrijarh srpski Irinej, koji je služio parastos žrtvama, u obraćanju okupljenima je rekao da je "Oluja" bila "zločin koji je planirala hrvatska država". On je osudio ćutanje rimokatoličke crkve koje je, kako je ocenio, osnažilo mnoge koji su činili zlo i "ostali neosuđeni od te božanske organizacije". "Reč crkve je vrlo važna i značajna i mnogo toga se verovatno ne bi desilo da se ta reč čula", smatra Irinej. Patrijarh je napomenuo da se na današnji dan sećamo mnogobrojnog nevino stradalog i pobijenog srpskog naroda. Patrijarh Irinej / Foto: Srđan Ilić "Njihovo stradanje bilo je planirano od najvišeg vrha tadašnje države Hrvatske, a imalo je cilj da taj kraj potpuno očisti od prisustva srpskog naroda, naroda koji je vekovima živeo na tim prostorima, narodu koji je uveliko doprinosio u svemu u životu i istoriji hrvatskog naroda. Taj plan predstavlja plan kojim su planirani da istrebe svaki koren i svaki trag srpskog naroda na prostorima na kojima su živeli", rekao je on. Dodao je da "zna da nije čitav narod takav", te da zna puno čestitih i poštenih ljudi koji su osudili i osuđuju sve što se desilo u Hrvatskoj, ali da je primetio da njihov glas "ili ne sme ili ne može da se čuje". Obeležavanju godišnjice "Oluje" prisustvovali su i predsedavajući Predsedništva BiH Milorad Dodik, premijerka Ana Brnabić, predsednik hrvatskog SDSS Milorad Pupovac, ministri u Vladi Srbije, predstavnici Srpske liste sa KiM, Srbi izbegli tokom akcije "Oluja" i veliki broj građana. Dodik: Ako Srbija

Vreme: 04.08.2019 22:10
Medij: insajder.net
Link: https://insajder.net/sr/sajt/vazno/15247/
Autori: Insajder
Teme: Komesarijat za izbeglice Republike Srbije

Naslov: U manastiru Krušedol sećanje na stradale i prognane u akciji "Oluja"

zaboravi "Oluju", niko o njoj neće pričati Predsedavajući Predsedništva BiH Milorad Dodik je ukazao na značaj slobode za srpski narod na ovim prostorima, koji je u prošlom veku najviše stradao. "Srbi su najstradalniji narod prošlog veka", rekao je Dodik. Dodik i Vučić na godišnjici Oluje / Foto: Srđan Ilić On je napomenuo da su Srbi proterani sa svojih vekovnih ognjišta iz Hrvatske, ali da su utočište našli u Republici Srpskoj i Srbiji. Dodik je podsetio da su prošle 24 godine od dana kada je Hrvatska donela odluku da očisti srpski narod iz Republike Srpske Krajine. On je istakao da peti put Srbija i Republika Srpska zajedno obeležavaju Dan sećanja na žrtve "Oluje". "Ako Srbija zaboravi 'Oluju', niko o njoj neće pričati", istakao je Dodik. U akciji "Oluja" proterano više od 200.000 Srba Predsednik je ranije pozvao sve Srbe, posebno Krajišnike, da dođu kod manastira Krušedol na obeležavanje godišnjice "Oluje", za koju je rekao da je najveće etničko čišćenje posle Drugog svetskog rata. Akcija "Oluja" je počela 4. avgusta godine ofanzivom hrvatske vojske i policije i jedinica Hrvatskog veća odbrane na području tadašnje Republike Srpske Krajine, odnosno Banije, Korduna, Like i severne Dalmacije. Dok su kolone izbeglica u automobilima, kamionima, traktorima i drugim poljoprivrednim vozilima ulazile u Srbiju i BiH, hrvatska vojska je ulazila je u napušteni Knin, u kojem je 5. avgusta istakla hrvatsku zastavu. U akciji je učestvovalo oko 130.000 pripadnika oružanih snaga sa hrvatske strane. Procena srpskog Komesarijata za izbeglice je da je u ovoj akciji proterano više od 200.000 Srba, dok se sa hrvatske strane ističe brojka od 90.000 ljudi. Za Srbiju je "Oluja" najmasovnije i jedno od najsurovijih etničkih čišćenja koja su se dogodila u ratovima na prostorima bivše SFRJ. 24. godišnjica Oluje / Foto: Srđan Ilić Samo dve presude za zločine u "Oluji" Za zločine u "Oluji" donete su samo dve osuđujuće presude (jedna pravosnažna) i to u Hrvatskoj, dok su u Hagu optužbi oslobođena trojica hrvatskih generala. Do akcije "Oluja" došlo je uprkos tome što se ta oblast nalazila pod zaštitom Ujedinjenih nacija. Nakon akcije hrvatske vlasti zatvorile su područije bivše Krajine, a ulaz je bio dozvoljen samo hrvatskoj vojsci i policiji, ali i hrvatskim izbeglicama iz tog područja. Kako je objavila hrvatska NVO "Dokumenta", za vreme službenog trajanja operacije "Oluja" i u narednih 100 dana, pripadnici Hrvatske vojske (ili naoružane osobe) usmrtili su više stotina, a prema Hrvatskom helsinškom odboru za ljudska prava najmanje 410 civila, iako nisu pružali otpor. Spaljeno je više od 22.000 kuća. Hrvatski predsednik Franjo Tuđman je tada, kao cilj operacije definisao da treba naneti "takve udarce Srbima da praktično nestanu s ovih prostora". Zbog ratnih zločina počinjenih u akciji "Bljesak" i "Oluja" Tribunal za ratne zločine u Hagu pripremao je optužnicu protiv Tuđmana, koji je preminuo 1999. U aprilu 2001. haški istražitelji saslušali su bivšeg načelnika GS Hrvatske vojske Petra Stipetića, ali je on nakon sprovedene istrage oslobođen sumnji za zločine počinjene tokom akcija "Medački džep", "Bljesak" i "Oluja". U Haškom tribunalu sudilo se hrvatskim generalima Anti Gotovini, Mladenu Markaču i Ivanu Čermaku za progone, deportacije, ubistva, zločine protiv čovečnosti, pljačku imovine, kršenje zakona i običaja ratovanja. Čermak je prvostepeno oslobođen optužbi, dok su Gotovina i Markač osuđeni na 24, odnosno 18 godina zatvora. Međutim, Žalbeno veće poništilo je tu presudu i oslobodilo ih optužbi. Prema podacima NVO "Dokumenta", za 24 godine od Oluje hrvatsko pravosuđe podiglo je tri optužnice za ratne zločine nad krajiškim Srbima i to protiv ukupno sedmorice pripadnika hrvatskih vojnih i policijskih jedinica. Suđenja su rezultirala sa dve osuđujuće presude, od čega je jedna pravosnažna. Izvor: Insajder, N1 Preuzimanje delova teksta ili teksta u celini je dozvoljeno, ali uz obavezno navođenje izvora i uz postavljanje linka ka izvornom tekstu na www.insajder.net.

Datum: 05.08.2019
Medij: Politika
Rubrika Region
Autori: Redakcija
Teme: Izbeglice iz EX Jugoslavije
Napomena:
Površina: 2104
Naslov: Pogrom koji ne sme da se zaboravi
Strana: 1,5

ПОЛИТИКА

Београд, понедељак 5. август 2019.
Број 37976 година CXVI

Основана 1904. године
Оснивач Владислав Рибникар

Примерак 45 динара



Олујни крајпуташи
Саво Штрбац
стр. 12

Два масовна убиства у Америци за 24 сата
стр. 3

ОДЛАЗАК МИЛАНА ТУЦОВИЋА
Велики сликар и човек заразне људскости
стр. 11

ЈОВИЦА ВАСИЉЕВИЋ, секретар за јавни превоз Београда
Контроле возила постају пракса
стр. 14

Одбојкашице Србије изборile олимпијску визу за Јапан
стр. 17

потрошач
Јефтинија роба пред истеком рока мора бити јасно обележена
стр. 9

Бомба на поклон уз купљени „калашњиков"
стр. 8

ГОДИШЊИЦА „ОЛУЈЕ" КОД МАНАСТИРА КРУШЕДОЛА

Погром не сме да се заборави



Фото Танјуг / Јарослав Пап

Испуњен плато испред манастира Крушедола. Упућена јасна порука: Срби су отишли, али нису нестали

Димитрије Буквић

Србија је јуче обележила 24. годишњицу од егзодуса Срба у операцији „Олуја", у којој је из Хрватске прогнано 250.000, а убијено или нестало више од 1.800 српских цивила. Централно обележавање 4. августа, Дана сећања на све страдале и прогнане у тој оружаној акцији, одржано је на платоу испред манастира Крушедола на Фрушкој гори. Скуп је почео парастосом који је служио патријарх СПЦ Иринеј, поручивши да је страдање 1995. планирао највиши врх талашње хрватске државе, с намером да се истреби сваки корен и траг Срба на просторима где су живели.

У свом обраћању, председник Србије Александар Вучић је посебно поздравио представнике Срба из Црне Горе, Словеније, Северне Македоније као и делегацију Српског народног вијећа из Хрватске који су дошли на обележавање 4. августа. Оне који „Олују", како је рекао, „сладострасно славе уз песме у којима величају усташке поздраве", Вучић је запитао – да ли је Хрватска срећнија, успешнија и богатија због тога што Срба у њој више нема. И поручио: „Срби су отишли, али нису нестали."

страна 5



Фото Танјуг / З. Жестић

Државни врх Србије и Републике Српске током парастоса

Сваки други погинули пешак има више од 65 година

Највише старијих грађана страда приликом преласка улице у време сумрака и током месеца децембра

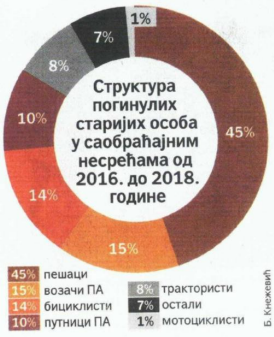

45% пешаци
15% возачи ПА
14% бициклисти
10% путници ПА
8% трактористи
7% остали
1% мотоциклисти

Б. Кнежевић

Александра Петровић

Старији од 65 година чине 27 одсто погинулих и 11 одсто повређених у саобраћајним несрећама у Србији, податак је Агенције за безбедност саобраћаја.

Сваки други погинули пешак и сваки други погинули бициклиста старији су од 65 година. Половина погинулих и четвртина повређених старијих особа настрадали су у својству пешака.

страна 8

Београд ближи Трампу, Приштина игра на Конгрес

Јелена Церовина

Косовски Албанци можда јесу пожурили да прославе номинацију републиканца Џона Ретклифа за новог директора Националне обавештајне службе САД, будући да је председник Доналд Трамп одустао од његовог постављења, али то не значи да се Београд неће суочити с новим притисцима и да ће Приштина осетније изгубити подршку коју ужива у многим круговима у Вашингтону, пре свега међу демократама у Конгресу. Упркос томе што Ретклиф, којег многи сматрају албанским лобистом, неће надзирати рад свих 17 америчких обавештајних агенција, укључујући Централну обавештајну агенцију (ЦИА) и Агенцију за националну безбедност (НСА), из САД су на рачун Србије претходних дана стизале нове опомињуће поруке.

Оно што је дуготрајно кост у грлу када су у питању српско-амерички односи јесте случај браће Битићи, што посебно потенцирају сви они који би да протежирају приштинске интересе у САД. Ових дана на то је подсетила, у овдашњој јавности већ давно заборављена, Џенифер Браш, бивша заменица америчког амбасадора у Београду. „Сви дипломатски сусрети са српским званичницима у последњих 20 година су обухватили разговоре о овом питању", рекла је Брашова.

Пре неколико дана је о томе, пред Одбором за спољне послове у Сенату, који је требало да потврди његову номинацију, говорио и Ентони Годфри, кандидат за новог амбасадора САД у Србији. Он је, осим о „малигном утицају Русије на Србију", причао да ће наставити да притиска Владу Србије да се заврши истрага о убиству браће Битићи и да ће учинити све да одговорни буду приведени правди, без обзира на положај и ранг.

Аналитичар из Вашингтона Обрад Кесић за „Политику" истиче да није ништа ново то што је овај случај једна од спорних тачака у односима Београда и Вашингтона.

страна 6



Д. Стојановић

€ 117,7421 дин

www.politika.rs redakcija@politika.rs

ДАНАС 10°/29°
СУТРА 18°/32°

ISSN 0350 – 4395
9 770350 439027

ЦРНА ГОРА 0,70 EUR; РЕПУБЛИКА СРПСКА 1 КМ; ХРВАТСКА 8,00 КН; МАКЕДОНИЈА 30,00 ДЕН; СЛОВЕНИЈА 1,00 EUR; ФЕД. БиХ 1 КМ;

Datum: 05.08.2019
Medij: Politika
Rubrika Region
Autori: Redakcija
Teme: Izbeglice iz EX Jugoslavije
Naslov: Pogrom koji ne sme da se zaboravi

Napomena:
Površina: 2104

Strana: 1,5

ГОДИШЊИЦА „ОЛУЈЕ" КОД МАНАСТИРА КРУШЕДОЛА

Погром који не сме да се заборави

Са прве стране

За сваког Србина, 4. август је тежак дан и у његовом обележавању можемо сви да будемо уједињени, рекао је Вучић. Он је додао да се „Олуја" догодила у време када није било слоге између Србије, Републике Српске и Крајине.

„Наше је да водимо рачуна да нам се никада више то не догоди, да увек имамо најбоље односе с нашим народом у РС и нашим представницима где год да живе", навео је Вучић.

Он је напоменуо да су једино Срби прихватили да су неки из њиховог народа чинили злочине, обрачунавајући се с починиоцима, док су сви други радили само на једном – како и на који начин да окриве Србе. Вучић је додао и да ће Србија увек да прича о сопственим жртвама, поштујући и туђе.

„Србија је чврста и снажнија него што је била и знаћемо да је сачувамо и будемо своји на своме. Немојте да мислите да не умемо да одговоримо снажније. Умемо али нећемо, јер смо постали паметнији и научили шта смо грешили", истакао је Вучић.

Подсетивши да од пре пет година Србија и Република Српска заједнички обележавају годишњицу егзодуса, српски члан Председништва БиХ Милорад Додик је указао да се тиме присећамо завршног чина настојања хрватске државе да очисти Србе.

„Најдрастичнији вид тог чишћења је био Други светски рат и ниска места на којима су Срби убијани само се продужила на крају века", рекао је Додик.



Фото Танјуг / Ј. Пап

Приказан је филм о страдању Срба у акцији „Олуја"

Истакавши да су Срби најстрадалнији народ 20. века, он је навео да слобода нашег народа зависи од тога да ли имамо државу.

„Где год је немамо, немамо ни слободу", истакао је Додик.

Он је оценио и да прогон Срба 1995. не би могао да се деси без подршке западних сила Хрватској, пре свега САД, Велике Британије и Немачке.

„Никада нећемо израчунати колико је било материјално богатство које су Срби морали да напусте. Зато не волим да ико у нашем народу уноси поделу јер нам је доста што нас други деле па нам говоре како су Срби из Хрватске хрватски Срби а они из БиХ босански Срби, а никад за Хрвате у Србији нису рекли да су српски Хрвати", рекао је Додик, додајући да, ако Србија заборави „Олују", нико о њој неће причати.

Сећању на трагичне догађаје из 1995. под слоганом „'Олуја' је погром" присуствовали су, између осталих, представници државног врха Србије и руководства РС, председник СДСС-а Милорад Пуповац, представници Српске листе као и бројни грађани, међу којима и они који су пре безмало две и по деценије били у избегличкој колони. После парастоса и интонирања химне „Боже правде", минутом ћутања је одата пошта жртвама. На скупу је, између осталог, приказан и филм о прогону Срба у „Олуји", а у име прогнаних се обратила Милица Јурић, која је 1991, пошто јој је стриц убијен у рату, с делом породице напустила родно село у Лици с непуних пет година и дошла у Србију. Мајка и отац су јој остали у селу и није их видела четири године, све док 1995. на телевизији није спазила мајку у избегличкој колони, у тракторској приколици. Отац је остао да брани село, али је и он дан касније дошао у Србију.

„Село је данас уништено, све је спаљено, нема наше куће, нема Крајине, све је нестало у једној ноћи", рекла је Милица Јурић.

Поводом годишњице „Олује", јуче су се саопштењима огласили и министри из Владе Србије, као и бројне странке. Шеф дипломатије Ивица Дачић је поручио да није могуће гледати у будућност док хрватско руководство нема поштовање према српским жртвама, преноси Танјуг. Истичући да је „Олуја" била најтеже етничко чишћење у Европи од Другог светског рата, министар унутрашњих послова Небојша Стефановић је изјавио да Срби који су преживели ова огромна страдања тешко да могу од Хрватске да очекују било какву правду. Министарка грађевинарства, саобраћаја и инфраструктуре Зорана Михајловић је поручила да Србија никад неће заборавити прошлост, али да је важно да учинимо све да градимо добре односе међу суседима како бисмо обезбедили бољу будућност за читав регион. Социјалистичка партија Србије је указала да је егзодус Срба 1995. прошао некажњено од стране међународне заједнице, што је допринело величању усташтва, док је лидер Јединствене Србије Драган Марковић Палма истакао да је потребно установити посебан међународни суд за злочине у „Олуји".

Правду за жртве „Олује" су затражиле и Народна странка и Двери, док је Лига социјалдемократа Војводине позвала на „политику сарадње, уместо политике мржње". Огласио се и лидер Покрета слободних грађана Сергеј Трифуновић, оценивши да „нешто озбиљно није у реду" с онима који у Хрватској 4. август обележавају као празник.



Фото Танјуг / З. Жестић

Парастос жртвама испред манастира Крушедола служио је поглавар СПЦ

Патријарх Иринеј о ћутању Римокатоличке цркве

Страдање у „Олуји" је равно страдањима нашег народа за време Другог светског рата, поручио је на скупу испред манастира Крушедола патријарх СПЦ Иринеј, додајући да је 1995. страдао „огроман део нашег народа, они најнемоћнији и они који нису могли да пруже никакав отпор: старији свет, жене и деца". Он је подсетио да су у Другом светском рату једини дечји логори постојали на подручју НДХ, као и да је кроз њих прошло више од 50.000 наше деце. Истичући да њихов глас ни тада нису чули они који су требали, он је додао да се тако ни приликом „Олује" нису огласили они који су требали да осуде злочин, а то је – Римокатоличка црква.

„Она је до дана данашњег ћутала, што је охрабрило многе који су зло чинили и остали неосуђени од те божанске организације. И данас чујемо да су два угледна бискупа на Космету служили мису на рушевинама једне српске православне цркве. Кажу да је то њихова земља, пре сваке религије и Христа. А ја бих додао – можда и пре постања света. То су идеје из прошлости које се, нажалост, остварују и данас и о том догађају Српска црква ће се обратити поглавару Римокатоличке цркве у кога имамо пуно поверења", навео је патријарх. Оно што можемо, додао је он, јесте да као хришћани опростимо, али онда кад потомци злочинаца покажу извињење и покајање.

kliping centar Srbije
www.ninamedia.rs

Datum: 05.08.2019
Medij: Happy
Emisija: Rano jutro/Happy TV
Autori: Redakcija
Teme: Regionalni program stambenog zbrinjavanja (RHP)

	Početak	Trajanje
Emisija	05.08.2019 04:30:00	210:00
Prilog	05.08.2019 05:58:00	6:22

Naslov: Stanovi za izbeglice

544

Ministar spoljnih poslova je u Vrnjačkoj banji uručio ključeve 20 stanova porodicama koje su izbegle iz Bosne i Hercegovine i Hrvatske. Dačić je podsetio da je gradnja stanova u Vrnjačkoj Banji koštala 18,6 miliona evra i da je u taj veliki projekat uključeno mnogo institucija i ljudi što, kako kaže, predstavlja istinski primer u kojem se ogleda uzajamna podrška i saradnja Evropske unije i Srbije. U okviru Potprojekta 4 gradi se 261 stan, gde će biti zbrinuto više od 1.200 ljudi. Deo novca obezbeđšen je iz Regionalnog stambenog programa.

Datum: 05.08.2019
Medij: TV Studio B
Emisija: Jutro sa Sanjom
Autori: Redakcija
Teme: Izbeglice iz EX Jugoslavije

	Početak	Trajanje
Emisija	05.08.2019 07:00:00	255:00
Prilog	05.08.2019 08:06:00	0:41

Naslov: Radojičić o Oluji

Gradonačelnik Beograda prof. dr Zoran Radojičić na 24. godišnjicu od hrvatske akcije „Oluja" prisetio se leta 1995, ističući da je taj avgust bio jedan od najtužnijih i najtežih perioda u novijoj istoriji srpskog naroda.

Kolone nedužnih ljudi koji su bili primorani da napuste svoja ognjišta, svoje imanje i sve ono što su radeći čitavog života stekli, izazvala je veliku tugu u srcima svih nas, rekao je gradonačelnik.

– Ne samo da smo nepravdu i tugu u našim srcima osetili zbog toga što su u kolonama bili naši rođaci, prijatelji i poznanici već i zbog toga što su nedužni ljudi bili osuđeni na izbeglištvo i nemaštinu samo zato što su Srbi – naveo je gradonačelnik Beograda prof. dr Zoran Radojičić, koji je i sam ima mnogo prijatelja koji su tada bez ičega proterani iz svojih domova u Srbiju.

Gradonačelnik Radojičić je ocenio da je inicijativa predsednika Aleksandra Vučića da se svake godine u različitim gradovima Srbije obeležava 4. avgust izuzetno važna jer šalje jake poruke i dodao da će i danas iz Krušedola u prisustvu građana predsednik Srbije Aleksandar Vučić i Vlada Republike Srbije, uz blagoslov Patrijarha Irineja, poslati jasne poruke da nismo zaboravili i da nikada ne možemo zaboraviti tu strašnu „Oluju". Ujedno, naglasio je gradonačelnik, šaljemo i poruku da nikada više sličan scenario nad našim stanovništvom nećemo dozvoliti.

– I ove godine ćemo obeležavanjem pokazati da nismo, niti ćemo ikada zaboraviti tragediju našeg naroda i da osećamo večnu bol prema tragično nastradalima. Nakon dve decenije posledice i šteta koju je „Oluja" nanela osećaju se u našoj svakodnevici. Kao slobodna zemlja koja ide ka sve većem napretku, Srbija i dan danas rešava probleme koje je nasilno progonstvo nanelo građanima. Poručićemo svima da nikada više nećemo dozvoliti bilo kakvo delovanje prema entitetu na mestima gde Srbi žive – rekao je gradonačelnik.

Prvi čovek Beograda podsetio je da u Beogradu živi više od 200.000 izbeglih sa teritorije Hrvatske, da Grad Beograd razume njihove potrebe, poznaje njihove probleme i da su njegove aktivnosti usmerene da im obezbedi uslove za kvalitetan život.

– Nastojimo da pomognemo građanima koji su u Beogradu potražili priliku za srećniji život. Svestan sam da je jedan od najvažnijih uslova za to obezbeđivanje krova nad glavom, te smo u junu zajedno sa Vladom RS i uz pomoć Evropske investicione banke podelili ključeve novih stanova za 270 porodica izbeglih sa teritorije Republike Hrvtaske i BiH u naselju Kamendin. Svestan sam da i dalje postoje lica na teritoriji Beograda bez rešenog stambenog pitanja i idemo ka tome da ovaj broj smanjujemo. Prvi sledeći korak jeste dodela još 133 stana na Novom Beogradu u naselju Ivan Ribar i još 250 u Ovči, koji će biti useljivi 2021. godine – pojasnio je Radojičić.

Gradonačenik Beograda je poručio i da je od 2014. broj stambeno nezbrinutih smanjen za 30 odsto, da je prošle godine podeljeno 235 stanova u Ovči, a da će do kraja 2019. Grad Beograd donirati građevinski materijal za 20 porodica izbeglih.

Inače, gradonačelnik je nedavno od Koordinacije udruženja izbeglih i raseljenih u Republici Srbiji dobio plaketu povodom 24 godine od „Oluje" kao znak zahvalnosti za dosadašnju podršku koju je pružio tokom prve godine svog mandata promociji krajiških običaja i kulture.

Datum: 05.08.2019
Medij: TV Studio B
Emisija: Jutro sa Sanjom
Autori: Redakcija
Teme: Izbeglice iz EX Jugoslavije

	Početak	Trajanje
Emisija	05.08.2019 07:00:00	255:00
Prilog	05.08.2019 08:07:00	7:28

Naslov: Gost Dragana Đukić, Udruženje porodica nestalih i stradalih Suza

348

Na današnji dan Oluja zločina i smrti dobila je svoj puni zamah. Na današnji dan pao je Knin i tek danas smo mi davne 1995 godine shvatili šta se dešava, jer su stizale sve masovnije kolone ljudi iz Republike Srpske Krajine. Gošća emisije bila je Dragana Đukić ispred Udruženja porodica nestalih i stradalih Suza koja je govorila o stradanju Srba.

Datum: 05.08.2019
Medij: N1
Emisija: Novi dan,N1
Autori: Redakcija
Teme: Izbeglice iz EX Jugoslavije

	Početak	Trajanje
Emisija	05.08.2019 08:00:00	180:00
Prilog	05.08.2019 09:12:00	8:05

Naslov: Dačić o Oluji

Ministar spoljnih poslova Ivica Dačić ocenio je danas, povodom 24. godišnjice stradanja Srba u hrvatskoj operaciji "Oluja", da će 4. avgust u Srbiji trajno ostati dan koji će po zlu biti obeležavan.

Gostujući na televiziji Pink, Dačić je rekao da na godišnjicu te operacije hrvatske vojske i policije "ne treba da izražavamo mržnju prema drugima nego žaljenje zbog onoga što se desilo našem narodu i izvučemo pouke za budućnost".

"Kada se podvuče crta u odnosima sa Hrvatima, izgleda paradoksalno da neko optužuje Srbiju za genocid a Srba je danas u Hrvatskoj ostalo oko 180.000 dok ih je po popisu iz 1991. bilo 560.000 i više od 100.000 Jugoslovena a tako su se uglavnom Srbi izjašnjavali. U Sarajevu je živelo 150.000 Srba i 100.000 Jugoslovena a danas je Srba u tom gradu manje od 10.000. Nekima ni to nije prepreka da i dalje tvrde da smo mi izvršili genocid", kazao je Dačić.

Dodao je da glavna poruka današnje komemoracije na godišnjicu stradanja Srba u hrvatskoj akciji "Oluja" treba da bude da "ne smemo dozvoliti da se tako nešto ikada ponovi".

Datum: 05.08.2019
Medij: N1
Emisija: Novi dan,N1
Autori: Redakcija
Teme: Komesarijat za izbeglice Republike Srbije

	Početak	Trajanje
Emisija	05.08.2019 08:00:00	180:00
Prilog	05.08.2019 08:06:00	0:38

Naslov: 24.godišnjica Oluje

Spiker:
Pratite vesti N1, moje ime je Milica Spasić. Juče je navršeno 24 godine od početka hrvatske vojno-policijske operacije „Oluje". Prema podacima Srpskog komesarijata za izbeglice, proterano je 250.000 Srba iz Republike Srpske Krajine, 1.856 ubijeno, 836 vode se kao nestali. Akcija „Oluja" počela je 4. Avgusta 1995. a dan kasnije hrvatska vojska ušla je u gotovo potpuno napušten i prethodno žestoko granatiran Knin u kojem je pre „Oluje" više od 90% stanovništva bilo srpske nacionalnosti.

Datum: 05.08.2019
Medij: N1
Emisija: Novi dan,N1
Autori: Redakcija
Teme: Izbeglice iz EX Jugoslavije

	Početak	Trajanje
Emisija	05.08.2019 08:00:00	180:00
Prilog	05.08.2019 08:14:00	28:00

Naslov: Gost Aleksandar Milošević, Danas

Urednik ekonomske rubrike u dnevnom listu Danas Aleksandar Milošević izjavio je u Novom danu da predsednik Srbije Aleksandar Vučić obećava prosečnu platu od 500 evra još od 2016. godine.

"Srbija će u jednom trenutku stvarno stići do tih 500 evra. Ali nerealno je, ekonomski gledano, da plata stigne taj nivo do kraja godine jer bi morala da skoči za 6,5 odsto, a i više da bi dostigla 510 evra, što sa privrednim rastom od 3 do 3,5 odsto nije moguće", smatra Milošević.

Međutim, dodaje on, u decembru plate umeju da skoče i po 15 odsto jer se isplaćuju bonusi radnicima.

Milošević navodi da javni sektor već sada ima prosečnu platu od 520 evra, dok privatni sektor, koji zarađuje novac za taj javni sektor, ima oko 450 evra platu.

Podatak koji se retko pominje jeste medijalna zarada - gde polovina radnika u Srbiji zarađuje manje od toga, a druga polovina više.

"Ta plata, kad se uzme i javni i privatni sektor, iznosi 360 evra. Zapravo, polovina građana Srbije zarađuje manje od 360 evra i to je pravi prikaz naše situacije", zaključio je Milošević. Govoreći o hrvatskoj proslavi vojne akcije "Oluja", Milošević je rekao da slaviti akciju koja je proterala veliki broj ljudi iz jedne države jeste nešto što je civilizacijski neprihvatljivo u 21. veku.

Prema njegovim rečima, bitna je poruka da se poštuju žrtve, bez obzira odakle potiču.

Komentarišući generalno odnose Srbije i Hrvatske, Milošević kaže da je zaoštravanje odnosa politički isplativo i srpskim i hrvatskim političarima na vlasti. Milošević kaže da je opozicija želela da otpočne dijalog sa vlašću kako bi mogli da pregovaraju o izbornim uslovima, a kad je dijalog napravljen, iza zatvorenih vrata, dobili su kritiku svojih podržavalaca, uglavnom na društvenim mrežama.

"Osnovna ideja kritike je zašto vi uopšte s njima pregovarate. S druge strane, ukoliko ne pregovarate ne možete da postignete nikakav efekat, osim da se oslonite na to što vlast želi da uradi ili bojkotujete izbore", navodi on.

Ukoliko je vaša politička odluka da pregovarate, dodaje Milošević, treba da ostanete dosledni tome.

"Ako je ideja bila pregovaramo bez kamera zato što je to jedini način da govorimo otvoreno, morate da ostanete dosledni tome. Ne možete sutradan da kažete sad ćemo javno da nas ne bi neka tviter zajedncia kritikovala", kaže Milošević. Milošević kaže da su takse od 100 odsto na robu iz Srbije, sa kosovskog stanovišta, "apsolutni uspeh".

"Dobili su nultu reakciju iz Srbije, nisu pretrpeli štetu ni sa strane EU i SAD. Dakle, to je jedan potez koji se njima potpuno isplatio. Imaju stopostotnu podršku javnog mnenja za tako nešto i oni nemaju nikakav razlog u ovom trenutku da te takse ukinu", smatra on.

Datum: 05.08.2019
Medij: Radio Beograd 1
Emisija: Talasanje
Autori: Redakcija
Teme: Izbeglice iz EX Jugoslavije

	Početak	Trajanje
Emisija	05.08.2019 10:00:00	120:00
Prilog	05.08.2019 10:42:00	11:04

Naslov: Urednica vesti Irena Jelovac govorila je o akciji Oluja

98

O Oluji, zbegu ali i novom životu u Srbiji svedoči i naša koleginica, urednik vesti Irena Jelovac.

Datum: 05.08.2019
Medij: Radio Beograd 1
Emisija: Talasanje
Autori: Redakcija
Teme: Izbeglice iz EX Jugoslavije

	Početak	Trajanje
Emisija	05.08.2019 10:00:00	120:00
Prilog	05.08.2019 10:07:00	31:03

Naslov: Akcija Oluja

767

Već 24 godine Srbija i Hrvatska imaju suprotstavljen stav o karakteru i posledicama akcije Oluja tokom koje je više od 200 hiljada krajiških Srba napustilo svoje domove, a gotovo dve hiljade njih je izgubilo živote. Srbija i Republika Srpska komemorativnim svečanostima čuvaju sećanje na proterane i stradale Srbe, Hrvatska slavi Dan pobede i domovinske zahvalnosti. O karakteru i još uvek prisutnim posledicama Oluje razgovaramo sa Draganom Pjevačem iz Koordinacije srpskih udruženja porodica nestalih i poginulih na prostoru bivše Jugoslavije. Većina prognanih Srba govori da su im srce i duša ostali u Krajini, ali su domove svili u Srbiji. Reportažu iz jednog od naselja na obodu Beograda u kojem su se skućile izbeglice iz Hrvatske zabeležila je Jovana Obrenić.

kliping centar Srbije
www.ninamedia.rs

Datum: 05.08.2019
Medij: Radio Beograd 1
Emisija: Talasanje
Autori: Redakcija
Teme: Izbeglice iz EX Jugoslavije

	Početak	Trajanje
Emisija	05.08.2019 10:00:00	120:00
Prilog	05.08.2019 11:12:00	9:53

Naslov: I dalje nerešena sudbina više desetina hiljada nestalih

171

Gotovo četvrt veka od kraja rata na prostorima bivše Jugoslavije i dalje su otvorena brojna pitanja a jedno od najtežih je nerešena sudbina više desetina hiljada nestalih.

Vreme: 05.08.2019 10:10
Medij: rts.rs
Link: http://www.rts.rs/page/stories/sr/story/125/drustvo/3613012/linta-do-2021-ne-sme-biti-prognanih-bez-
Autori: Redakcija
Teme: Komesarijat za izbeglice Republike Srbije

Naslov: Linta: Do 2021. ne sme biti prognanih bez rešenog stambenog pitanja



Dok Hrvatska slavi, Srbija ne zaboravlja. Dostojanstveno se setila bolnih i teških dana za svoj narod. Predsednik Odbora za dijasporu i Srbe u regionu Miodrag Linta govorio je za Jutarnji dnevnik RTS-a o važnosti obeležavanja godišnjice "Oluje" i sistemskoj pomoći prognanima.

Najnovije vesti, analize i izveštaji sa lica mesta iz Srbije, Balkana i sveta. Budite u toku sa političkim, društvenim i poslovnim trendovima

Dok Hrvatska slavi, Srbija ne zaboravlja. Dostojanstveno se setila bolnih i teških dana za svoj narod. Predsednik Odbora za dijasporu i Srbe u regionu Miodrag Linta govorio je za Jutarnji dnevnik RTS-a o važnosti obeležavanja godišnjice "Oluje" i sistemskoj pomoći prognanima.

Miodrag Linta je rekao da ove dane dočekuje, kao čitav srpski narod, sa osećajem tuge i bola zbog svega što se desilo našim ljudima, ne samo tokom operacije Oluja nego u čitavom periodu od dolaska Tuđmana na vlast pa do 1996. godine. "Jako je važno što je Srbija donela odluzku da se godišnjica Oluje obeležava na državnom nivou, jer na taj način država priznaje tragediju našeg naroda i obeležava je na dostojanstven način", istakao je Linta. Više od 220.000 ljudi je prognano. Većina njih se snašla, ali ima dosta onih koji su ostali na marginama društva. Nakon završetka rata u Hrvatskoj, država Srbija nije imala ozbiljan i odgovoran pristup prema proteranim Srbima, smatra Linta. "Posle ratova u Hrvatskoj i Bosni, preko 700.000 Srba došlo je u Srbiju. Država tada nije napravila program rešavanja problema njihovog stanovanja. Smeštani su u kolektivne centre, a mnogi ljudi su prinuđeni da skupo plaćaju stanarine ili žive kod rođaka" rekao je sagovornik RTS-a. U toku je realizacija stambenog programa čiji je cilj je da se konačno reši to pitanje. "Prem anketi Komesarijata za izbeglice i migraciju, 17.000 porodica je ostalo sa nerešenim stambenim pitanjem. Insistiram i tražim od institucija da posle regionalnog programa, ne ostane nijedna izbeglička porodica sa nerešenim pitanjem stanovanja jer je to bruka i sramota", naglasio je Linta. Program je započet 2012. godine. Trebalo je da se završi do 2017, a sada je taj rok produžen do 2021, objasnio je predsednik Odbora za dijasporu i Srbe u regionu. Linta je istakao da je ključna pomoći Srbima koji su ostali u Hrvatskoj u borbi za njihova ljudska i nacionalna prava, a mora se pomoći i proteranim ljudima da povrate svoja stečena imovinska prava koja su im oteta. "Postoji predlog da država napravi sveobuhvatni popis uništene, oštećene i otete imovine proteranih Srba u Hrvatskoj i Bosni. Popis će biti detaljan, sa svim podacima i preveden na nekoliko svetskih jezika kako bi bio poslat na sve relevantne međunarodne adrese", objasnio je Linta. Mora se insistirati na poštovanju aneksa Bečkog sporazuma o sukcesiji u kojem se jasno kaže da svim građanima moraju biti vraćena i zaštićena sva prava koja su imali pre početka rata, zaključio je Miodrag Linta.

Vreme: 05.08.2019 10:22
Medij: b92.net
Link: https://www.b92.net/bbc/index.php?yyyy=2019&mm=08&dd=05&nav_id=1574050
Autori: Redakcija
Teme: Komesarijat za izbeglice Republike Srbije

Naslov: Hrvatska slavi Dan pobede, sve je spremno za festival u Guči, počinje Premijer liga - šta nas čeka ove nedelje - BBC



Kratak pregled ovonedeljnih dešavanja u Srbiji i svetu.

Ponedeljak ujutru - vreme za motivacione poruke na društvenim mrežama i pregled događaja koji nas očekuju ove sedmice u zemlji i svetu.

Pre 24 godine hrvatska vojska i policija izvele su operaciju Oluja kojom su vratile kontrolu nad područjima Banije, Korduna, Like i severne Dalmacije. U Oluji je, prema podacima srpskog Komesarijata za izbeglice, proterano 250.000 Srba iz Republike Srpske Krajine, 1.856 je ubijeno, a 836 vode se kao nestali. U Hrvatskoj će se centralna manifestacija obeležavanja godišnjice održati u ponedeljak u Kninu. Hrvatska tradicionalno, 5. avgusta obeležava Dan pobede i domovinske zahvalnosti i Dan branitelja. Na taj dan pre 24 godine hrvatska vojska je ušla u gotovo napušten Knin i istakla hrvatsku zastavu, dok su kolone izbeglica u automobilima, kamionima, na traktorima i drugim poljoprivrednim vozilima ulazile u Srbiju i BiH. Istovremeno, u Srbiji se godišnjica Oluje obeležava kao Dan sećanja na stradale i prognane i centralna manifestacija već je održana u nedelju ispred manastira Krušedol.

Ako je jul deo godine kada je u prvom planu muzički festival Egzit, onda avgust "pripada" Saboru trubača u Guči. Ova manifestacija prvi put je održana 1961. godine, a u 21. veku Sabor je stekao i međunarodnu reputaciju. Procenjuje se da svake godine nekoliko stotina hiljada posetilaca iz Srbije i inostranstva, svake godine poseti selo koje broji par hiljada stanovnika. Takođe, pored domaćih izvođača i trubačkih orkestera, svake godine nastupaju i gosti iz drugih zemalja. Festival počinje u četvrtak, 8. avgusta, a završava se 11. avgusta finalnim takmičenjem za titulu "prve trube Guče".

Posle više od dva meseca pauze, sledećeg petka počinje nova sezone najkvalitetnijeg nacionalnog fudbalskog šampionata na svetu - Premijer lige. Titulu prvaka brani ekipa Mančester Sitija koju sa klupe predvodi Pep Gvardiola, a glavni konkurent, prema mišljenju fudbalskih stručnjaka, trebalo bi opet da bude Liverpul. Aktuelni prvak Evrope i tim koji sa klupe predvodi Jirgen Klop prošle sezone je u foto-finišu ostao bez titule prvaka Engleske na koju čeka od 1990. godine. Ove sezone u Premijer lige igraće dvojica srpskih fudbalera - Nemanja Matić (Mančester Junajted) i Luka Milivojević (Kristal Palas). Zvanično, nova sezona najkvalitetnijeg engleskog fudbala otvorena je prošle nedelje na stadionu Vembli gde je Mančester Siti osvojio Komjuniti šild pobedom upravo nad Liverpulom posle boljeg izvođenja penala.

Dvojica Britanaca - Stiv Bolbi Bruks i Met Džons kreću u ponedeljak na 43.000 kilometara dugo putovanje avionom iz Drugog svetskog rata, koji je u potpunosti obnovljen. Njihovo putovanje bi trebalo da traje četiri meseca, a plan je da posete 30 država. Avion kojim lete uzleteo je čak 51 put tokom rata, a tokom prethodne dve godine je obnovljen, kako bi bio spreman za let.

Vreme: 05.08.2019 10:22
Medij: b92.net
Link: https://www.b92.net/bbc/index.php?yyyy=2019&mm=08&dd=05&nav_id=1574050
Autori: Redakcija
Teme: Komesarijat za izbeglice Republike Srbije

Naslov: Hrvatska slavi Dan pobede, sve je spremno za festival u Guči, počinje Premijer liga - šta nas čeka ove nedelje - BBC

Peru je pozvao Kinu, Rusiju, Kubu, Sjedinjene Američke Države i desetine drugih zemalja da se sastanu u utorak, 6. avgusta i razgovaraju o situaciji u Venecueli. Rusija je odbila poziv za sastanak koji se održava u Limi, pošto među pozvanima nema predsednika Venecuele Nikolasa Madura. 6) Novi izveštaj o klimatskim promenama Novi izveštaj Međuvladine grupe o klimatskim promenama o uticaju ljudi i njihovoj upotrebi zemljišta na klimatske promene biće objavljen u četvrtak. Izveštaj je snažno usmeren na hranu i poljoprivredu, odnosno način na koji proizvodimo i konzumiramo hranu.

U četvrtak se u Las Vegasu sastaju i hakeri, na godišnjem događaju DEFCON. Na događaju će biti reči o računarima i hakovanju, kao i o izazovima i takmičenjima u sajber-bezbednosti, poznatim kao hakerske igre.

Od petka 9. abgusta, pa do 14. avgusta održaće se Hadž - godišnje hodočašće Muslimana u Meku. Hadž je jedna od pet islamskih dužnosti koji tokom života svaki punoletni muškarac i žena treba da ispuni. Izvor: BBC News na srpskom

Izvor:BBC

Vreme: 05.08.2019 10:22
Medij: bbc.com
Link: https://www.bbc.com/serbian/lat/srbija-49225239
Autori: Redakcija
Teme: Komesarijat za izbeglice Republike Srbije

Naslov: Hrvatska slavi Dan pobede, sve je spremno za festival u Guči, počinje Premijer liga - šta nas čeka ove nedelje



Kratak pregled ovonedeljnih dešavanja u Srbiji i svetu.

Image copyright Getty Images Natpis na slici Knin - vetar i zastave

Ponedeljak ujutru - vreme za motivacione poruke na društvenim mrežama i pregled događaja koji nas očekuju ove sedmice u zemlji i svetu.

1) Hrvatska obeležava godišnjicu Oluje

Pre 24 godine hrvatska vojska i policija izvele su operaciju Oluja kojom su vratile kontrolu nad područjima Banije, Korduna, Like i severne Dalmacije.

U Oluji je, prema podacima srpskog Komesarijata za izbeglice, proterano 250.000 Srba iz Republike Srpske Krajine, 1.856 je ubijeno, a 836 vode se kao nestali.

U Hrvatskoj će se centralna manifestacija obeležavanja godišnjice održati u ponedeljak u Kninu. Hrvatska tradicionalno, 5. avgusta obeležava Dan pobede i domovinske zahvalnosti i Dan branitelja.

Na taj dan pre 24 godine hrvatska vojska je ušla u gotovo napušten Knin i istakla hrvatsku zastavu, dok su kolone izbeglica u automobilima, kamionima, na traktorima i drugim poljoprivrednim vozilima ulazile u Srbiju i BiH.

Istovremeno, u Srbiji se godišnjica Oluje obeležava kao Dan sećanja na stradale i prognane i centralna manifestacija već je održana u nedelju ispred manastira Krušedol.

Natpis na slici Avgust je vreme festivala u Guči

2) Sabora trubača u Guči

Ako je jul deo godine kada je u prvom planu muzički festival Egzit, onda avgust "pripada" Saboru trubača u Guči.

Ova manifestacija prvi put je održana 1961. godine, a u 21. veku Sabor je stekao i međunarodnu reputaciju.

Procenjuje se da svake godine nekoliko stotina hiljada posetilaca iz Srbije i inostranstva, svake godine poseti selo koje broji par hiljada stanovnika.

Takođe, pored domaćih izvođača i trubačkih orkestera, svake godine nastupaju i gosti iz drugih zemalja.

Festival počinje u četvrtak, 8. avgusta, a završava se 11. avgusta finalnim takmičenjem za titulu "prve trube Guče".

Image copyright Getty Images Natpis na slici Mančester Siti je već dve godine zaredom prvak Engleske

3) Nova sezona Premijer lige

Posle više od dva meseca pauze, sledećeg petka počinje nova sezone najkvalitetnijeg nacionalnog fudbalskog šampionata na svetu - Premijer lige.

Titulu prvaka brani ekipa Mančester Sitija koju sa klupe predvodi Pep Gvardiola, a glavni konkurent, prema mišljenju fudbalskih stručnjaka, trebalo bi opet da bude Liverpul.

Aktuelni prvak Evrope i tim koji sa klupe predvodi Jirgen Klop prošle sezone je u foto-finišu ostao bez titule prvaka Engleske na koju čeka od 1990. godine.

Vreme: 05.08.2019 10:22
Medij: bbc.com
Link: https://www.bbc.com/serbian/lat/srbija-49225239
Autori: Redakcija
Teme: Komesarijat za izbeglice Republike Srbije

Naslov: Hrvatska slavi Dan pobede, sve je spremno za festival u Guči, počinje Premijer liga - šta nas čeka ove nedelje

Ove sezone u Premijer lige igraće dvojica srpskih fudbalera - Nemanja Matić (Mančester Junajted) i Luka Milivojević (Kristal Palas).

Zvanično, nova sezona najkvalitetnijeg engleskog fudbala otvorena je prošle nedelje na stadionu Vembli gde je Mančester Siti osvojio Komjuniti šild pobedom upravo nad Liverpulom posle boljeg izvođenja penala.

Image copyright National Museum/PA Wire Natpis na slici Jedna od letelica iz Drugog svetskog rata je obnovljena i poleće na dug put

4) Let avionom iz Drugog svetskog rata

Dvojica Britanaca - Stiv Bolbi Bruks i Met Džons kreću u ponedeljak na 43.000 kilometara dugo putovanje avionom iz Drugog svetskog rata, koji je u potpunosti obnovljen.

Njihovo putovanje bi trebalo da traje četiri meseca, a plan je da posete 30 država.

Avion kojim lete uzleteo je čak 51 put tokom rata, a tokom prethodne dve godine je obnovljen, kako bi bio spreman za let.

Image copyright Getty Images Natpis na slici U Peruu će se razgovarati o Venecueli

5) Razgovori u Peruu

Peru je pozvao Kinu, Rusiju, Kubu, Sjedinjene Američke Države i desetine drugih zemalja da se sastanu u utorak, 6. avgusta i razgovaraju o situaciji u Venecueli.

Rusija je odbila poziv za sastanak koji se održava u Limi, pošto među pozvanima nema predsednika Venecuele Nikolasa Madura.

Image copyright clintspencer

6) Novi izveštaj o klimatskim promenama

Novi izveštaj Međuvladine grupe o klimatskim promenama o uticaju ljudi i njihovoj upotrebi zemljišta na klimatske promene biće objavljen u četvrtak.

Izveštaj je snažno usmeren na hranu i poljoprivredu, odnosno način na koji proizvodimo i konzumiramo hranu.

Image copyright iStock Natpis na slici Od izbora lozinke zavisi vaša bezbednost na internetu

7) Godišnja konferencija hakera

U četvrtak se u Las Vegasu sastaju i hakeri, na godišnjem događaju DEFCON.

Na događaju će biti reči o računarima i hakovanju, kao i o izazovima i takmičenjima u sajber-bezbednosti, poznatim kao hakerske igre.

Image copyright AFP Natpis na slici Milioni Muslimana dolaze u Meku

8) Počinje Hadž

Od petka 9. abgusta, pa do 14. avgusta održaće se Hadž - godišnje hodočašće Muslimana u Meku.

Hadž je jedna od pet islamskih dužnosti koji tokom života svaki punoletni muškarac i žena treba da ispuni.

Vreme: 05.08.2019 10:24
Medij: danas.rs
Link: https://www.danas.rs/bbc-news-serbian/hrvatska-slavi-dan-pobede-sve-je-spremno-za-festival-u-guci-
Autori: @OnlineDanas
Teme: Komesarijat za izbeglice Republike Srbije

Naslov: Hrvatska slavi Dan pobede, sve je spremno za festival u Guči, počinje Premijer liga - šta nas čeka ove nedelje



Getty ImagesKnin - vetar i zastave Ponedeljak ujutru - vreme za motivacione poruke na društvenim mrežama i pregled događaja koji nas očekuju ove sedmice u zemlji i svetu. 1) Hrvatska obeležava godišnjicu Oluje Pre 24 godine hrvatska vojska i policija izvele su operaciju Oluja kojom su vratile kontrolu nad područjima Banije, Korduna, Like i severne …

Getty Images Knin - vetar i zastave Ponedeljak ujutru - vreme za motivacione poruke na društvenim mrežama i pregled događaja koji nas očekuju ove sedmice u zemlji i svetu. 1) Hrvatska obeležava godišnjicu Oluje Pre 24 godine hrvatska vojska i policija izvele su operaciju Oluja kojom su vratile kontrolu nad područjima Banije, Korduna, Like i severne Dalmacije. U Oluji je, prema podacima srpskog Komesarijata za izbeglice, proterano 250.000 Srba iz Republike Srpske Krajine, 1.856 je ubijeno, a 836 vode se kao nestali. U Hrvatskoj će se centralna manifestacija obeležavanja godišnjice održati u ponedeljak u Kninu. Hrvatska tradicionalno, 5. avgusta obeležava Dan pobede i domovinske zahvalnosti i Dan branitelja. Na taj dan pre 24 godine hrvatska vojska je ušla u gotovo napušten Knin i istakla hrvatsku zastavu, dok su kolone izbeglica u automobilima, kamionima, na traktorima i drugim poljoprivrednim vozilima ulazile u Srbiju i BiH. Istovremeno, u Srbiji se godišnjica Oluje obeležava kao Dan sećanja na stradale i prognane i centralna manifestacija već je održana u nedelju ispred manastira Krušedol. BBC Avgust je vreme festivala u Guči 2) Sabora trubača u Guči Ako je jul deo godine kada je u prvom planu muzički festival Egzit, onda avgust "pripada" Saboru trubača u Guči. Ova manifestacija prvi put je održana 1961. godine, a u 21. veku Sabor je stekao i međunarodnu reputaciju. Procenjuje se da svake godine nekoliko stotina hiljada posetilaca iz Srbije i inostranstva, svake godine poseti selo koje broji par hiljada stanovnika. Takođe, pored domaćih izvođača i trubačkih orkestera, svake godine nastupaju i gosti iz drugih zemalja. Festival počinje u četvrtak, 8. avgusta, a završava se 11. avgusta finalnim takmičenjem za titulu "prve trube Guče". Getty Images Mančester Siti je već dve godine zaredom prvak Engleske 3) Nova sezona Premijer lige Posle više od dva meseca pauze, sledećeg petka počinje nova sezone najkvalitetnijeg nacionalnog fudbalskog šampionata na svetu - Premijer lige. Titulu prvaka brani ekipa Mančester Sitija koju sa klupe predvodi Pep Gvardiola, a glavni konkurent, prema mišljenju fudbalskih stručnjaka, trebalo bi opet da bude Liverpul. Aktuelni prvak Evrope i tim koji sa klupe predvodi Jirgen Klop prošle sezone je u foto-finišu ostao bez titule prvaka Engleske na koju čeka od 1990. godine. Ove sezone u Premijer lige igraće dvojica srpskih fudbalera - Nemanja Matić (Mančester Junajted) i Luka Milivojević (Kristal Palas). Zvanično, nova sezona najkvalitetnijeg engleskog fudbala otvorena je prošle nedelje na stadionu Vembli gde je Mančester Siti osvojio Komjuniti šild pobedom upravo nad Liverpulom posle boljeg izvođenja penala. National Museum/PA Wire Jedna od letelica iz Drugog svetskog rata je obnovljena i poleće na dug put 4) Let avionom iz Drugog svetskog rata Dvojica Britanaca - Stiv Bolbi Bruks i Met Džons kreću u ponedeljak na 43.000 kilometara dugo putovanje avionom iz Drugog svetskog rata, koji je u potpunosti obnovljen. Njihovo putovanje bi trebalo da traje četiri meseca, a plan je da posete 30 država. Avion kojim lete uzleteo je čak 51 put tokom rata, a tokom prethodne dve godine je obnovljen, kako bi bio spreman za let. Getty Images U Peruu će se razgovarati o Venecueli 5) Razgovori u Peruu Peru je pozvao Kinu, Rusiju, Kubu, Sjedinjene Američke Države i desetine drugih zemalja da se sastanu u utorak, 6. avgusta i razgovaraju o situaciji u Venecueli. Rusija je

odbila poziv za sastanak koji se održava u Limi, pošto među pozvanima nema predsednika Venecuele Nikolasa Madura. 6) Novi izveštaj o klimatskim promenama Novi izveštaj Međuvladine grupe o klimatskim promenama o uticaju ljudi i njihovoj upotrebi zemljišta na klimatske promene biće objavljen u četvrtak. Izveštaj je snažno usmeren na hranu i poljoprivredu, odnosno način na koji proizvodimo i konzumiramo hranu. iStock Od izbora lozinke zavisi vaša bezbednost na internetu 7) Godišnja konferencija hakera U četvrtak se u Las Vegasu sastaju i hakeri, na godišnjem događaju DEFCON. Na događaju će biti reči o računarima i hakovanju, kao i o izazovima i takmičenjima u sajber-bezbednosti, poznatim kao hakerske igre. AFP Milioni Muslimana dolaze u Meku 8) Počinje Hadž Od petka 9. abgusta, pa do 14. avgusta održaće se Hadž - godišnje hodočašće Muslimana u Meku. Hadž je jedna od pet islamskih dužnosti koji tokom života svaki punoletni muškarac i žena treba da ispuni.

Vreme: 05.08.2019 10:33
Medij: 021.rs
Link: https://www.021.rs/story/BBC/220385/Hrvatska-slavi-Dan-pobede-sve-je-spremno-za-festival-u-Guci-
Autori: Redakcija
Teme: Komesarijat za izbeglice Republike Srbije

Naslov: Hrvatska slavi Dan pobede, sve je spremno za festival u Guči, počinje Premijer liga - šta nas čeka ove nedelje

4722



Kratak pregled ovonedeljnih dešavanja u Srbiji i svetu.

Getty Images Knin - vetar i zastave Ponedeljak ujutru - vreme za motivacione poruke na društvenim mrežama i pregled događaja koji nas očekuju ove sedmice u zemlji i svetu. 1) Hrvatska obeležava godišnjicu Oluje Pre 24 godine hrvatska vojska i policija izvele su operaciju Oluja kojom su vratile kontrolu nad područjima Banije, Korduna, Like i severne Dalmacije. U Oluji je, prema podacima srpskog Komesarijata za izbeglice, proterano 250.000 Srba iz Republike Srpske Krajine, 1.856 je ubijeno, a 836 vode se kao nestali. U Hrvatskoj će se centralna manifestacija obeležavanja godišnjice održati u ponedeljak u Kninu. Hrvatska tradicionalno, 5. avgusta obeležava Dan pobede i domovinske zahvalnosti i Dan branitelja. Na taj dan pre 24 godine hrvatska vojska je ušla u gotovo napušten Knin i istakla hrvatsku zastavu, dok su kolone izbeglica u automobilima, kamionima, na traktorima i drugim poljoprivrednim vozilima ulazile u Srbiju i BiH. Istovremeno, u Srbiji se godišnjica Oluje obeležava kao Dan sećanja na stradale i prognane i centralna manifestacija već je održana u nedelju ispred manastira Krušedol. BBC Avgust je vreme festivala u Guči 2) Sabora trubača u Guči Ako je jul deo godine kada je u prvom planu muzički festival Egzit, onda avgust "pripada" Saboru trubača u Guči. Ova manifestacija prvi put je održana 1961. godine, a u 21. veku Sabor je stekao i međunarodnu reputaciju. Procenjuje se da svake godine nekoliko stotina hiljada posetilaca iz Srbije i inostranstva, svake godine poseti selo koje broji par hiljada stanovnika. Takođe, pored domaćih izvođača i trubačkih orkestera, svake godine nastupaju i gosti iz drugih zemalja. Festival počinje u četvrtak, 8. avgusta, a završava se 11. avgusta finalnim takmičenjem za titulu "prve trube Guče". Getty Images Mančester Siti je već dve godine zaredom prvak Engleske 3) Nova sezona Premijer lige Posle više od dva meseca pauze, sledećeg petka počinje nova sezone najkvalitetnijeg nacionalnog fudbalskog šampionata na svetu - Premijer lige. Titulu prvaka brani ekipa Mančester Sitija koju sa klupe predvodi Pep Gvardiola, a glavni konkurent, prema mišljenju fudbalskih stručnjaka, trebalo bi opet da bude Liverpul. Aktuelni prvak Evrope i tim koji sa klupe predvodi Jirgen Klop prošle sezone je u foto-finišu ostao bez titule prvaka Engleske na koju čeka od 1990. godine. Ove sezone u Premijer lige igraće dvojica srpskih fudbalera - Nemanja Matić (Mančester Junajted) i Luka Milivojević (Kristal Palas). Zvanično, nova sezona najkvalitetnijeg engleskog fudbala otvorena je prošle nedelje na stadionu Vembli gde je Mančester Siti osvojio Komjuniti šild pobedom upravo nad Liverpulom posle boljeg izvođenja penala. National Museum/PA Wire Jedna od letelica iz Drugog svetskog rata je obnovljena i poleće na dug put 4) Let avionom iz Drugog svetskog rata Dvojica Britanaca - Stiv Bolbi Bruks i Met Džons kreću u ponedeljak na 43.000 kilometara dugo putovanje avionom iz Drugog svetskog rata, koji je u potpunosti obnovljen. Njihovo putovanje bi trebalo da traje četiri meseca, a plan je da posete 30 država. Avion kojim lete uzleteo je čak 51 put tokom rata, a tokom prethodne dve godine je obnovljen, kako bi bio spreman za let. Getty Images U Peruu će se razgovarati o Venecueli 5) Razgovori u Peruu Peru je pozvao Kinu, Rusiju, Kubu, Sjedinjene Američke Države i desetine drugih zemalja da se sastanu u utorak, 6. avgusta i razgovaraju o situaciji u Venecueli. Rusija je odbila poziv za sastanak koji se održava u Limi, pošto među pozvanima nema predsednika Venecuele Nikolasa Madura. 6) Novi izveštaj o klimatskim promenama Novi izveštaj Međuvladine grupe o klimatskim promenama o uticaju ljudi i njihovoj upotrebi zemljišta na klimatske promene biće objavljen u

Naslov: Hrvatska slavi Dan pobede, sve je spremno za festival u Guči, počinje Premijer liga - šta nas čeka ove nedelje

četvrtak. Izveštaj je snažno usmeren na hranu i poljoprivredu, odnosno način na koji proizvodimo i konzumiramo hranu. iStock Od izbora lozinke zavisi vaša bezbednost na internetu 7) Godišnja konferencija hakera U četvrtak se u Las Vegasu sastaju i hakeri, na godišnjem događaju DEFCON. Na događaju će biti reči o računarima i hakovanju, kao i o izazovima i takmičenjima u sajber-bezbednosti, poznatim kao hakerske igre. AFP Milioni Muslimana dolaze u Meku 8) Počinje Hadž Od petka 9. abgusta, pa do 14. avgusta održaće se Hadž - godišnje hodočašće Muslimana u Meku. Hadž je jedna od pet islamskih dužnosti koji tokom života svaki punoletni muškarac i žena treba da ispuni. Autor: BBC News na srpskom Preuzimanje delova teksta ili teksta u celini je dozvoljeno bez ikakve naknade, ali uz obavezno navođenje izvora i uz postavljanje linka ka izvornom tekstu na www.021.rs. Preuzimanje fotografija je dozvoljeno samo uz saglasnost autora.

Vreme: 05.08.2019 11:26
Medij: Tanjug
Link: http://www.tanjug.rs
Autori: Redakcija
Teme: Migranti/azilanti

Naslov: Đorđević: U januaru predlog Strategije o migracijama

?orđević: U januaru predlog Strategije o migracijama

BEOGRAD, 5. avgusta (Tanjug) - Ministar za rad Zoran ?orđević izjavio je danas da očekuje da bi predlog Strategije o migracijama mogao da bude upućen Vladi Srbije u januaru naredne godine i da bi, ako ona bude prihvaćena, do avgusta trebalo da bude izrađen i akcioni plan.

On je nakon sastanka sa članovima Organizacije srpskih studenata u inostranstvu (OSI) rekao da je Kordinacioni tim za praćenje ekonomskih migracija formiran u januaru ove godine i da očekuje da bi posle godinu dana rada, odnosno u januaru 2020. Vladi Srbije mogao da predloži Strategiju.

"Ako vlada prihvati to, realno bi bilo da do ovog perioda iduće godine imamo akcioni plan, a ako budu tražili doradu to onda ne zavisi od vas", rekao je ?orđević novinarima.

Ministar je naveo da kordinaciono telo čine najstručniji ljudi koji se bave ovom tematikom i da je ideja da se daju predlozi, kao i da se razmotri kako su su se tim problemom pozabavile razvijene zemlje i koji bi od modela mogao da se primeni kod nas.

On je rekao da je ideja današnjeg sastanka sa studentima koji se školuju u inostranstvu, između ostalog, da se predstavnici njihove organizacije uključe u rad Kordinacionog tima i da kažu kako oni vide ekonomske migracije.

Takođe kaže, voleo bi da čuje i mišljenja i razloge onih koji žele da se vrate u Srbiju, ali i onih koji to ne nameravaju.

?orđević kaže da problem sa odlivom stanovništva imaju i ekonomski razvijenije zemlje od Srbije.

Predsednik OSI Aleksandar Ljubomirović zahvalio je ministru na ukazanoj šansi da iznesu svoje mišljenje i na pozivu da uzmu učešće u radu Kordinacionog tela.

"Tu smo da pomognemo i predložimo ideje", rekao je Ljubomirović.

On je naveo da ta organizacija okuplja 10.00 članova, studenata koji su na školovanju u stranim zemljama, a da se procenjuje da ih ima oko 30.000.

Ove godine kaže, obezbeđeno je 30 mesta za obavljanje stručne prakse u saradnji sa javnim i privatnim sektorom i da se nada da će iduće godine biti više mesta.

Ljubomirović je dodao da je ta organizacija pokrenula anketu u kojoj je učestvovalo više od 1.000 članova i da je više od 70 odsto njih reklo da bi se posle studija vratilo u Srbiju, ali da se plaše loše materijalne situacije, brinu kako će se snaći...

Oko 30 odsto studenata ne želi da se vrati, a kao razlog su naveli nestabilnu ekonomsku situaciju, rekao je Ljubomirović.

Datum: 05.08.2019
Medij: RTS1
Emisija: Dnevnik/RTS1
Autori: Redakcija
Teme: Izbeglice iz EX Jugoslavije

	Početak	Trajanje
Emisija	05.08.2019 12:00:00	20:00
Prilog	05.08.2019 12:01:00	3:35

Naslov: 24. godišnjica Oluje

Juče je obeležna 24. godišnjica vojno policijske akcije Oluja. Napadom na Knin u zoru 4.08.1995 godine počeli su sistemstski zločini prema srpskim civilima i njihovoj imovini. Proterano je više od 250.000 Srba a 2.600 je podinulo ili nestalo.

Obeležavanje godišnjice je organizovano u manastiru Krušedol na Fruškoj Gori a okupljenima su se obratili Aleksandar Vučić kao i Milorad Dodik.

Naslov: Sećanje na oružanu akciju Oluja

280

Spiker:

Ne prestaje sećanej na hrvatsku oružanu akciju „Oluja" tokom koje je pre 24 godine proterano više od 250.000 Srba, a oko 2.650 ubijeno i nestalo. Mnoge žrtve još nisu otkrivene ni identifikovane, a za zločine u Oluji, u Hrvatskoj, do danas nema odgovornih, ni kažnjenih.

Vreme: 05.08.2019 13:13
Medij: telegraf.rs
Link: https://www.telegraf.rs/vesti/politika/3089070-potresni-snimci-iz-oluje-bombardovanje-kolone-ubijena-
Autori: Redakcija
Teme: Komesarijat za izbeglice Republike Srbije

Naslov: Potresni snimci iz "Oluje"! Bombardovanje kolone, ubijena deca, jauci: Ovo Hrvatska danas slavi



Srbi koji su izbegli iz Hrvatske tokom akcije "Oluja" 1995. godine kažu da rane prognanih i raseljenih nisu, niti će ikada zarasti i da je obeležavanje tog tragičnog događaja | Telegraf.rs - Najnovije vesti iz zemlje i sveta

Četvrtog dana avgusta 1995. godine, hrvatska vojska započela je akciju "Oluja", tokom koje jeproterano 250.000, a ubijeno više od 1.800 Srba. Dok se u Srbiji ovaj datum obeležava kao jedan od najtužnijih u istoriji, održavanjem komemoracija i sećanjem na stradale i prognane, zvaničan Zagrebslavi kao Dan pobede i domovinske zahvalnosti i Dan branitelja.

Srbi koji su izbegli iz Hrvatske tokom akcije "Oluja" 1995. godine kažu da rane prognanih i raseljenih nisu, niti će ikada zarasti i da je obeležavanje tog tragičnog događaja. Ipak, u Hrvatskoj najveći egzodus Srba nakon Drugog svetskog rata posmatraju kaolegitimnu vojnu akciju koja je za cilj imala "oslobađanje od velikosrpskog agresora".

Centralnom manifestacijom ispred manastira Krušedol, juče je u prisustvu državnog vrha Srbije i Republike Srpske održan parastos i odata pošta stradalima tokom "Oluje". I dok su se Srbi sećali i oplakivali nastradale, Hrvatska je slavila.

Dok su se Srbi sećali nepregledne kolone kojom su, neki i zauvek, napustili svoje domove, kao i nastradalih, na splitskoj rivi sinoć su se orili jezivi stihoviMarka Perkovića Tompsona "stići će vas naša ruka i u Srbiji" koji je održao koncert.

POTRESNA SVEDOČENJA PROGNANIH

Sećanje na gotovo 2.000 ubijenih i oko 250.000 prognanih Srba iz Hrvatske, mučne dane traktorskih kolona, Petrovačke ceste, ubijene dece, stradanja i zločina, traju već 24 godine.

Potresne fotografije i snimci, ispovesti preživelih, i danas svedoče o užasima kroz koje su prošli dok su u koloni bežali pred najezdom hrvatske vojske.

Ratni avion hrvatskog ratnog vazduhoplovstva MiG-21 je 7. avgusta 1995. (poslednji dan Oluje, kada je bilo jasno da će hrvatska vojska odneti pobedu) nadletio iznad izbegličke kolone srpskih civila koji su se kretali iz pravca Donjeg Lapca ka Bosanskom Petrovcu. Piloti hrvatskog RV i PVO su jasno mogli da vide da se radi o civilima, a ne o vojsci.

U povratku taj avion ispaljuje nekoliko projektila koji su usmrtili četvoro dece, jednu devojku, četvoro starijih osoba... A preko 50 civila, najviše dece je teško ranjeno.

- Bila sam u kamionu. Pored mame Vedrane, bake i brata Save bilo je još ljudi. Gledala kroz pocepanu ceradu i u jednom trenutku ugledala avione koji su leteli pravo na nas. Baka me je snažno zagrlila i tada se prolomila strašna buka.Geleri su leteli na sve strane. Mog brata Savu su pogodili u uvo, mamu u ruku, a mene u šaku.Sećam se da me je neko izneo iz kamiona.Tada sam videla da auto u kom su bili tata i deda gori. Baka je plakala na sav glas i držala tatu za ruku - svedočila je Aleksandra koja je kao devojčica bila u koloni koju su hrvatski avioni bombardovali.

- Iz dubine kolone prolamali su se jauci.Hiljade žena, dece i staraca u traktorskim prikolicama, u kamionima, u zaprežnim kolimabežalo je ispred granata hrvatske vojske, ne znajući gde beži - jedna je

od potresnih ispovesti žene iz izbegličke kolone.

CRNI BILANS OPERACIJE "OLUJA"

U "Oluji" je, prema podacima srpskog Komesarijata za izbeglice, proterano 250.000 Srba iz Republike Srpske Krajine, 1.856 je ubijeno, a 836 vode se kao nestali.

Akcija počela je 4. avgusta 1995. godine ofanzivom hrvatske vojske i policije i jedinica HVO-a na područja Banije, Like, Korduna i severne Dalmacije, odnosno na Republiku Srpsku Krajinu, a dan kasnije je hrvatska vojska ušla u gotovo napušten Knin i istakla hrvatsku zastavu, dok su kolone izbeglica na traktorima i drugim poljoprivrednim vozilima ulazile u Srbiju.

Prema zvaničnim podacima, u Republici Hrvatskoj 1991. živelo je oko 700.000 Srba. Čak 500.000 njih je tokom i posle rata proterano ili prognano, što je oko 150.000 porodica. Ti ljudi su za sobom ostavili kuće, stanove i zemlju. Procena je da su Srbi, pre raspada Jugoslavije, u Hrvatskoj posedovali oko dva miliona katastarskih parcela ili ondašnjih čestica.

ZVANIČAN ZAGREB SLAVI OVAJ DAN

Danas zvaničan Zagreb slavi, kako se navodi, dan kada suhrvatske vojne i redarstvene snage su u 84 sata oslobodile gotovo petinu okupiranih područja Republike Hrvatske.

Službena proslava "Dana domovinske zahvalnosti", počeo je polaganjem venaca državnog vrha na spomenik "Oluja", gde je predsednica Kolindra Grabar Kitarovićporučila da jeKnin oslobođen uz brojne hrvatske žrtvae i "braniteljie" koji su dali živote za oslobađanje Hrvatske".

- Na ovom meestu pre 24 godine izborili smo se da upravljamo vlastitom sudbinom. Da se o Hrvatskoj i Hrvatima odlučuje u Hrvatskoj i svi mi smo ti koji snosimo tu odgovornost. Ovo je naša domovina jedina i večna - poručila je, između ostalog, hrvatska predsednica.

Svečanost se potom preselila na Kninsku tvrđavu gde je kao centralni događaj podignuta hrvatska zastava baš kao što je to pre 24 godine učinio tadašnji predsednik Hrvatske Franjo Tuđman.

HAG OSUDIO, PA OSLOBODIO GENERALE GOTOVINU I MARKAČA

Međunarodni krivični tribunal za bivšu Jugoslaviju je operaciju "Oluja" u prvostepenoj presudi hrvatskim generalima Anti Gotovini i Mladenu Markaču okarakterisao kao udruženi zločinački poduhvat, sa ciljem trajnog i prisilnog proterivanja najvećeg dela Srba sa prostora bivše Republike Srpske Krajine u Hrvatskoj.

Međutim, u drugostepenoj presudi su takve tvrdnje odbačene i generali su oslobođeni usled političkih pritisaka na porotu, čime je napravljen međunarodni presedan i izgrugivanje pravdi i žrtvama.

Ante Gotovine, koji je bio komandant te operacije, 2011. godine je osuđen na24, Mladen Markač na 18 godina zatvora, dok je general Ivan Čermak oslobođen krivice.

U presudi Anti Gotovini, Haški tribunal je utvrdio da je operacija "Oluja" u leto 1995. bila udruženi zločinački poduhvat s predsednikom Franjom Tuđmanom na čelu, smišljen da protera srpsko stanovništvo iz Kninske Krajine, što je bio navod optužnice. U novembru 2012, Apelaciono veće Haškog tribunala oslobodilo je hrvatske generale Antu Gotovinu i Mladena Markača krivice za progon srpskog stanovništva iz Kninske Krajine 1995. poništivši prvostepenu presudu, nakon čega su pušteni iz pritvora.

Prema konačnoj presudi, operacija "Oluja" nije bila udruženi zločinački poduhvat u cilju proterivanja Srba iz Kninske Krajine.

(Telegraf.rs)

Vreme: 05.08.2019 13:46
Medij: novosti.rs
Link: http://www.novosti.rs/vesti/planeta.300.html:810415-HRVATSKA-DANAS-OVO-SLAVI-Potresni-snimci-
Autori: @Novostionline
Teme: Komesarijat za izbeglice Republike Srbije

Naslov: HRVATSKA DANAS OVO SLAVI: Potresni snimci iz "Oluje" (VIDEO)



Četvrtog dana avgusta 1995. godine, hrvatska vojska započela je akciju "Oluja", tokom koje je proterano 250.000, a ubijeno više od 1.800 Srba. Dok se u Srbiji ovaj datum obeležava kao jedan od najtužnijih u istoriji, održavanjem komemoracija i sećanjem na stradale i prognane, zvaničan Zagreb slavi kao Dan pobede i domovinske zahvalnosti i Dan branitelja. Srbi koji su izbegli iz Hrvatske tokom akcije "Oluja" 1995. godine kažu da rane prognanih i raseljenih nisu, niti će ikada zarasti i da je obeležavanje tog tragičnog događaja. Ipak, u Hrvatskoj najveći egzodus Srba nakon Drugog svetskog rata posmatraju kao legitimnu vojnu akciju koja je za cilj imala "oslobađanje od velikosrpskog agresora". Centralnom manifestacijom ispred manastira Krušedol, juče je u prisustvu državnog vrha Srbije i Republike Srpske održan parastos i odata pošta stradalima tokom "Oluje". I dok su se Srbi sećali i oplakivali nastradale, Hrvatska je slavila. Dok su se Srbi sećali nepregledne kolone kojom su, neki i zauvek, napustili svoje domove, kao i nastradalih, na splitskoj rivi sinoć su se orili jezivi stihovi Marka Perkovića Tompsona "stići će vas naša ruka i u Srbiji" koji je održao koncert. POTRESNA SVEDOČENJA PROGNANIH Sećanje na gotovo 2.000 ubijenih i oko 250.000 prognanih Srba iz Hrvatske, mučne dane traktorskih kolona, Petrovačke ceste, ubijene dece, stradanja i zločina, traju već 24 godine. Potresne fotografije i snimci, ispovesti preživelih, i danas svedoče o užasima kroz koje su prošli dok su u koloni bežali pred najezdom hrvatske vojske. Ratni avion hrvatskog ratnog vazduhoplovstva MiG-21 je 7. avgusta 1995. (poslednji dan Oluje, kada je bilo jasno da će hrvatska vojska odneti pobedu) nadletio iznad izbegličke kolone srpskih civila koji su se kretali iz pravca Donjeg Lapca ka Bosanskom Petrovcu. Piloti hrvatskog RV i PVO su jasno mogli da vide da se radi o civilima, a ne o vojsci. PROČITAJTE I: U povratku taj avion ispaljuje nekoliko projektila koji su usmrtili četvoro dece, jednu devojku, četvoro starijih osoba... A preko 50 civila, najviše dece je teško ranjeno. - Bila sam u kamionu. Pored mame Vedrane, bake i brata Save bilo je još ljudi. Gledala kroz pocepanu ceradu i u jednom trenutku ugledala avione koji su leteli pravo na nas. Baka me je snažno zagrlila i tada se prolomila strašna buka. Geleri su leteli na sve strane. Mog brata Savu su pogodili u uvo, mamu u ruku, a mene u šaku. Sećam se da me je neko izneo iz kamiona. Tada sam videla da auto u kom su bili tata i deda gori. Baka je plakala na sav glas i držala tatu za ruku - svedočila je Aleksandra koja je kao devojčica bila u koloni koju su hrvatski avioni bombardovali. Operacija Oluja, Izbeglice, kolona - Iz dubine kolone prolamali su se jauci. Hiljade žena, dece i staraca u traktorskim prikolicama, u kamionima, u zaprežnim kolima bežalo je ispred granata hrvatske vojske, ne znajući gde beži - jedna je od potresnih ispovesti žene iz izbegličke kolone. BILANS OPERACIJE "OLUJA" U "Oluji" je, prema podacima srpskog Komesarijata za izbeglice, proterano 250.000 Srba iz Republike Srpske Krajine, 1.856 je ubijeno, a 836 vode se kao nestali. Oluja, hrvatska, izbeglice, rat u Hrvatskoj Akcija počela je 4. avgusta 1995. godine ofanzivom hrvatske vojske i policije i jedinica HVO-a na područja Banije, Like, Korduna i severne Dalmacije, odnosno na Republiku Srpsku Krajinu, a dan kasnije je hrvatska vojska ušla u gotovo napušten Knin i istakla hrvatsku zastavu, dok su kolone izbeglica na traktorima i drugim poljoprivrednim vozilima ulazile u Srbiju. Prema zvaničnim podacima, u Republici Hrvatskoj 1991. živelo je oko 700.000 Srba. Čak 500.000 njih je tokom i posle rata proterano ili prognano, što je oko 150.000 porodica. Ti ljudi su za sobom ostavili kuće, stanove i zemlju. Procena je da su Srbi, pre raspada Jugoslavije, u Hrvatskoj posedovali oko dva miliona katastarskih parcela ili

ondašnjih čestica.

Vreme: 05.08.2019 14:06
Medij: alo.rs
Link: https://www.alo.rs/vesti/region/kolinda-se-obratila-hrvatskom-narodu-i-izrekla-neoprostivu-
Autori: Alo!
Teme: Komesarijat za izbeglice Republike Srbije

Naslov: Kolinda se obratila hrvatskom narodu i izrekla NEOPROSTIVU GADOST!



AUTOR: Alo.rs/ Tanjug/ M. I. DATUM I VREME: 04.08.2019. 14:06 - 05.08.2019. 08:00

Predsednica Hrvatske obratila se svim građanima u zemlji i dijaspori.

Kolinda Grabar Kitarović, Foto: AP *Hrvatska vojno-policijska akcija "Oluja" počela je 4. avgusta 1995. godine ofanzivom hrvatske vojske i policije i jedinica HVO-a na područja Banije, Like, Korduna i severne Dalmacije * U "Oluji" je, prema podacima srpskog Komesarijata za izbeglice, proterano 250.000 Srba iz Republike Srpske Krajine, 1.856 je ubijeno, a 836 vode se kao nestali *Dan kasnije, 5. avgusta, hrvatska vojska ušla je u gotovo napušten Knin i istakla hrvatsku zastavu, dok su kolone izbeglica na traktorima i drugim poljoprivrednim vozilima ulazile u Srbiju Predsednica Kolinda Grabar Kitrović čestitala je danas građanima Dan pobede i domovinske zahvalnosti, kao i 24 godine od vojno-policijske akcije Oluja, kada je iz Hrvatske, u najvećem egzodusu od Drugog svetskog rata, proterano oko 250.000 krajiških Srba, dok je oko 2.000 njih ubijeno ili nestalo. Oluja, Foto: EPA/Daniel Kasap Obraćajući se svim građanima u zemlji i dijaspori, Grabar Kitarović je navela da je "pobedom u Oluji Hrvatska dosanjala svoj istorijski san slobode i nezavisnosti i postala punopravna članica međunarodne zajednice". Takođe, pozvala je građane da "lijepu domovinu" izgrađuju u zajedništvu, solidarnosti i poštovanju jednih prema drugima, da bi, kako je navela, iz dana u dan bila naprednija i pravednija, "onakva kakvom su je sanjali prethodni naraštaji i kakvom su je želeli hrvatski branitelji". "Drage Hrvatice i Hrvati i svi hrvatski državljani diljem domovine i sveta, od srca vam čestitam Dan pobede i domovinske zahvalnosti i Dan hrvatskih branitelja!", napisala je predsednica, preneli su hrvatski mediji. Bonus video Munjeviti start i izlazak srpskih tenkista

Datum: 05.08.2019
Medij: RTS1
Emisija: Ovo je Srbija
Autori: Redakcija
Teme: Izbeglice iz EX Jugoslavije

	Početak	Trajanje
Emisija	05.08.2019 15:10:00	50:00
Prilog	05.08.2019 15:22:00	1:38

Naslov: Rešavanje stambenog pitanja

Voditelj:

U Kninu se danas u prisustvu kompletnog državnog vrha Hrvatske obeležava dan pobede i dan domovinske zahvalnosti. Na spomenik oluja položeni su venci. U svojim govorima, najveći Hrvatski zvaničnici oluju su nazvali legitimnom vojnom akcijom, koja je za cilj imala oslobađanje od velikosrpskog agresora.

Kolinda Grabar Kitarović, predsednica Hrvatske:

Na ovom mestu pre 24 godine izborili smo se da upravljamo vlastitom sudbinom, da se o Hrvatskoj i Hrvatima odlučuje u Hrvatskoj i mi smo ti koji snose tu odgovornost, svi mi. Jer ovo je naša domovina jedina i večna.

Voditelj:

Više od 17 hiljada izbegličkih porodica nema rešeno stambeno pitanje i to mora da se promeni, rekao je za rts predsednik Odbora Skupštine Srbije za dijasporu i Srbe u regionu Miodrag Linta. Kaže da je u toku realizacija stambenog programa, ali da on mora da se ubrza kako bi se svim izbeglim porodicama obezbedio krov nad glavom.

Miodrag Linta, predsednik Odbora Skupštine Srbije za dijasporu:

Ja često govorim, insistiram i tražim od Komesarijata za izbeglice i nadležnih institucija da posle ovoga regionalnog stambenog programa ne sme ostati nijedna izbeglička porodica koja nije stambeno rešena.

Voditelj 2:

U kom roku?

Miodrag Linta, predsednik Odbora Skupštine Srbije za dijasporu:

Srbi su najveća žrtva ratova na prostoru bivše Jugoslavije i zaslužuju da konačno država pomogne da reši to ključno pitanje integracija.

Voditelj 2:

U kom roku planirate da im pomognete?

Miodrag Linta, predsednik Odbora Skupštine Srbije za dijasporu:

Pa regionalni stambeni program je krenuo 2012. trebalo je do 2017. da se to sve završi, sada je taj rok pomeren do 2021.godine.

Datum: 05.08.2019
Medij: RTS1
Emisija: Šta radite bre/RTS1
Autori: Redakcija
Teme: Izbeglice iz EX Jugoslavije; Komesarijat za izbeglice Republike Srbije

	Početak	Trajanje
Emisija	05.08.2019 17:20:00	60:00
Prilog	05.08.2019 17:25:00	0:53

Naslov: Stambeno zbrinjavanje izbeglica

1125

Spiker:

Više od 17 hiljada izbegličkih porodica nema rešeno stambeno pitanje i to mora da se promeni, rekao je predsednik Odbora Skupštine Srbije za dijasporu i Srbe u regionu, Miodrag Linta. Kaže da je u toku realizacija stambenog programa, ali da on mora da se ubrza kako bi se svim izbeglim porodicama obezbedio krov nad glavom.

Miodrag Linta, predsednik Odbora Skupštine Srbije za dijasporu:

Ono o čemu ja često govorim, inzistiram i tražim od Komesarijata za izbeglice i nadležnih institucija, da posle ovoga regionalnog stambenog programa ne smije ostati nijedna izbjeglička porodica koja nije stambeno riješena.

Voditelj:

U kom roku?

Miodrag Linta, predsednik Odbora Skupštine Srbije za dijasporu:

Proterani Srbi su najveće žrtve ratova na prostoru bivše Jugoslavije i zaslužuju da konačno država pomogne, da riješi to ključno pitanje integracija.

Voditelj:

Postoji li neki rok u kojem planirate da im pomognete?

Miodrag Linta, predsednik Odbora Skupštine Srbije za dijasporu:

Regionalni stambeni program je krenuo 2012, trebalo je do 2017. da se to sve završi i sada je taj rok produžen do 2021. godine.

Datum: 05.08.2019
Medij: Happy
Emisija: Telemaster
Autori: Redakcija
Teme: Migracije

	Početak	Trajanje
Emisija	05.08.2019 17:25:00	65:00
Prilog	05.08.2019 17:46:00	1:27

Naslov: Predlog strategije o migracijama

Spiker:

A prdlog Strategije o migracijama mogao bi da bude upućen Vladi Srbije u januaru sledeće godine, izjavio je ministar za rad Zoran Đorđević. On je posle sastanka sa članovima Organizacije srpskih studenata u inostranstvu rekao da je Koordinacioni tim za praćenje ekonomskih migracija formiran u januaru ove godine i da očekuje da bi posle godinu dana rada, Vladi Srbije mogao da predloži Strategiju.

Ministar za rad, zapošljavanje i socijalna pitanja, Zoran Đorđević:

Svakako je, da kažem, zadovoljstvo bilo da se radi sa vama u nekom prethodnom periodu, da vas podržavama i kao Ministarstvo u svemu onome što vi radite, ali moja želja jeste bila danas da se vidim sa vama i da vam kažem neke stvari koje mi radimo kao država i gde ste vi od prilike u nekom tom mozaiku ili u tom našem, da kažem, nekim plnovima, gde ste nam potrebni kako biste nam pomogli. I u tom nekom smislu, počeo bih od toga da vam kažem da svako radimo, to je i predsednica Vlade u decembru mesecu, kada je imala sastanak sa studentima koji dolaze iz inostranstva, rekla da intezivno radimo na tome da se nostrifikacija diploma radi mnogo brže i da svako jedan problem koji je postojao u nekom ranijem periodu bude prevaziđen. Mi kao Ministarstvo, kada su u pitanju šifre zanimanja i ono što je bilo do ovog Ministarstva, svakako uradili i promenili.

Datum: 05.08.2019
Medij: TV Rubin Kikinda
Emisija: Vesti / TV Rubin Kikinda
Autori: Redakcija
Teme: Izbeglice iz EX Jugoslavije; Komesarijat za izbeglice Republike Srbije

	Početak	Trajanje
Emisija	05.08.2019 17:30:00	40:00
Prilog	05.08.2019 17:39:00	0:48

Naslov: Javni poziv za izbegla lica

687

Spiker:
Danas je objavljen javni poziv za izbegla lica sa prebivalištem, odnosno boravištem na teritoriji grada Kikinde za dodelu sredstava namenjenih ekonomskom osnaživanju porodica izbeglica i to za pokretanje, razvoj i unapređenje dohodovnih aktivnosti u poljoprivrednoj, zanatskoj, uslužnoj ili drugoj oblasti. Javni poziv je objavljen na oglasnim tablama gradske uprave, soskih mesnih zajednica, Komesarijata za izbeglice i migracije i na internet stranici grada. Obrazac prijave i sve dodatne informacije mogu se dobiti u prostorijama Povereništva za izbeglice u Gradskoj upravi, kancelarija broj 11 ili putem broja telefona 0230–410-164. Javni poziv traje od 5. do 20. avgusta.

Datum: 05.08.2019
Medij: TV Rubin Kikinda
Emisija: Vesti / TV Rubin Kikinda
Autori: Redakcija
Teme: Izbeglice iz EX Jugoslavije

	Početak	Trajanje
Emisija	05.08.2019 17:30:00	40:00
Prilog	05.08.2019 17:30:00	3:14

Naslov: Srpska deca u ratovima

Postavka izložbe „Srpska deca u ratovima od 1990. – 1999.“, autorke Izabele Martinov Tomović i u organizaciji Srpskih ratnih veterana i Muzeja žrtava genocida, otvorena je u galeriji Kulturnog centra. 25 fotografija, kao potresni dokaz vremena bratoubilačkog rata Kikinđani će moći da pogledaju do 20 avgusta.

U znak sećanja na vreme, koje se nikada neće zaboraviti i koje kao svedok bratoubilačkog rata nosi bolne i potresne uspomene, 4. avgust obeležava se na različite načine. Izložba „Srpska deca u ratovima od 1990 – 1999. godine“ dokumentovano je i potresno svedočanstvo o deci kao žrtvama rata. 25 fotografija, nastalih kao svedočanstvo o kratkom životu najmlađih, koji su ginuli dok su se odrasli kleli u slobodu i lagali i sebe i druge, nemi su dokaz tuge, koja će trajati u srcima roditelja doveka.

Istoričar Stefan Radojković saradnik Muzeja žrtava genocida i sekrtar Odbora za Jasenovac SPC smatra da je institucionalno pamćenje ovakvih događaja vrlo bitno za budućnost.

Na osnovu podataka Kancelarije za raseljena lica i migrante tokom ratnih dejstava, 1200 osoba našlo je utočište u Kikindi.

Nema preciznih ni potpuno tačnih podataka o ukupnim ratnim žrtvama, kao ni o svakoj strani, stoji kao podatak na jednoj od fotografija.

Postoje različiti podaci, a kao najpribližniji se može uzeti tvrdnja o oko 90.000 žrtava, a od tog broja su oko 29.000 pripadnici srpskog naroda. Mada nema preciznih podataka, koliko je stradalo dece, kao najpribližniji je broj od 447 mališana, koji su živote izgubili tokom ratnih dejstava.

Datum: 05.08.2019
Medij: RT Vojvodina 1
Emisija: Razglednice
Autori:
Teme: Izbeglice iz EX Jugoslavije; Regionalni program stambenog zbrinjavanja (RHP); Komesarijat

	Početak	Trajanje
Emisija	05.08.2019 18:00:00	90:00
Prilog	05.08.2019 18:01:00	6:14

Naslov: Gost-Ivan Gerginov iz Komesarijata za izbeglice Republike Srbije

721

Povodom 24 godine od operacije Oluja u kojoj je iz Hrvatske proterano 250000 Srba gost Razglednica je bio Ivan Gerginov iz Komesarijata za izbegla i raseljena lica. U periodu od 1991.do 1999.godine u Srbiju je izbeglo oko milion ljudi. Proces njihove integracije je produžena,a naša izbeglička kriza je proglašena najdužom u istoriji Evrope. Još uvek postoji 26000 izbeglih i raseljenih koji nisu rešili svoj status,kaže Ivan Gerginov iz Komesarijata za izbegla i raseljena lica.U ovom trenutku imamo 9 kolektivnih centara,od kojih je 8 na teritoriji Kosova. Najveći problem izbeglica su nerešeno stambeno pitanje i povrat imovine. U okviru regionalnog stambenog programa planirano je da se stambeno obezbedi 17500 osoba.

Datum: 05.08.2019
Medij: N1
Emisija: Dnevnik/N1
Autori: Redakcija
Teme: Izbeglice iz EX Jugoslavije

	Početak	Trajanje
Emisija	05.08.2019 19:00:00	60:00
Prilog	05.08.2019 19:02:00	4:05

Naslov: Parastos za žrtve Oluje

742

U crkvi Svetog Marka u Beogradu je u organizaciji Udruženja porodica nestalih i poginulih "Suza" održan parastos Srbima stradalim u hrvatskoj vojno-policijskoj operaciji "Oluja".

Predsednik Odbora za dijasporu i Srbe u regionu Skupštine Srbije Miodrag Linta kazao je da je važno što srpsko rukovodstvo već pet godina obeležava tragediju srpskog naroda na najvišem državnom nivou.

Veljko Odalović, koji je i član Komisije za nestala lica, rekao je gostujući u Danu uživo na N1 da Hrvatska i dalje ne ispituje lokacije za koje se sumnja da se na njima nalaze masovne grobnice Srba ubijenih tokom Oluje. Prema njegovim rečima, razlog je što bi se tela povezala sa onima koji su zločine počinili i što bi to dovelo do procesuiranja zločina.

Datum: 05.08.2019
Medij: Kanal 9
Emisija: Info 19/Kanal 9
Autori: Redakcija
Teme: Komesarijat za izbeglice Republike Srbije; Izbeglice iz EX Jugoslavije

	Početak	Trajanje
Emisija	05.08.2019 19:00:00	30:00
Prilog	05.08.2019 19:00:00	4:37

Naslov: Obeležena 24. godišnjica Oluje

U manastiru Krušedol sinoć je obeležena 24. godina od stradanja i proterivanja Srba iz Srpske Krajine u Hrvatskoj. U "Oluji" je, prema podacima srpskog Komesarijata za izbeglice, proterano 250.000 Srba, 1.856 je ubijeno, a 836 vode se kao nestali.

Pre 24 godine je u hrvatskoj vojno-policijskoj ofanzivi "Oluja" iz tadašnje Republike Srpske Krajine ubijeno više od 1850 Srba, a proterano oko 250 hiljada.

1995. postala je godina stradanja srpskog stanovništva koje je naseljavalo Baniju, Liku, Kordun i severnu Dalmaciju. U Krušedolu je sinoć održan centralni skup povodom Dana sećanja na stradale i prognane u ovom pogromu.

"Večeras vidite ponosan narod, narod koji zna da odbrani svoj rod, da čuva svoje ime, da čuva svoje prezime. Da se krsti u istoj crkvi u kojoj se krstio, da voli svoju zemlju i da se time diči na svakom mestu na zemaljskoj kugli. I nemojte da mislite da ne umemo da odgovorimo snažnije. Umeo, ali nećemo. Nećemo da odgovaramo snažnije, jer smo postali pametniji. Naučili smo šta je to što smo sve grešili, koliko smo grešili, šta je to što smo sve pogrešno napravili", rekao je Aleksandar Vučić, predsednik Srbije.

I dok Hrvatska tradicionalno, na današnji dan obeležava Dan pobede i domovinske zahvalnosti i Dan branitelja u znak sećanja na ulazak svoje vojske u skoro napušteni Knin, u Srbiji su sinoć u Krušedolu oni koji su preživeli podsećali na stradanje i kolone izbeglica koje su danima ulazile u Srbiju i BiH. Jedna od njih je i Milica Jurić iz Like koja je 1995. imala samo devet godina.

"U Srbiju sam došla iz Donjeg Vaganca, ličkog sela u blizini Plitvičkih jezera. Bezbrižno detinjstvo prekinula je prva oluja u našoj porodici. 28. avgusta devedest i prve ubili su mi strica. Plač, strah, zabrinutost. Pitam zašto. Odgovorili su mi da stric više neće doći. Iste noći brat, sestra i ja sa babom i dedom krećemo na put", ispričala je Milica.

Skupu u Krušedolu, pored najviših državnih i crkvenih zvaničnika, prisustvovali su i predsednik Republike Srpske, predstavnici Srba iz svih bivših jugoslovenskih republika, kao i predstavnici Srpskog narodnog vijeća iz Hrvatske.

Manifestacija pod nazivom "Oluja je pogrom" počela je u Krušedolu minutom ćutanja za sve stradale.

Parastos žrtvama služio je patrijarh srpski Irinej na platou ispred manastira, a okupljenima je pre obraćanja prikazan kratak dokumentarac o proterivanju Srba sa njihovih vekovnih ognjišta pre 24 godine.

Vreme: 05.08.2019 19:05
Medij: rs.n1info.com
Link: http://rs.n1info.com/Vesti/a505394/Parastos-u-Crkvi-Svetog-Marka-zrtvama-Oluje.html
Autori: Redakcija
Teme: Komesarijat za izbeglice Republike Srbije

Naslov: Sećanje na Oluju: U traktoru dovezao 24 ljudi, svoje ništa nije poneo



Pre 24 godine krenuli su na put. Ne svojom voljom. Proterani sa ognjišta, seli su u automobile, traktore, prikolice. motocikle i krenuli.... Među njima muškarac kojeg smo danas sreli ispred Crkve Svetog Marka, gde je održan parastos Srbima nastradalim u akciji Oluja. On je u svojoj traktorskoj prikolici dovezao 24 osobe.

"To je bilo stvarno tužno kad se čovek podseti na to. Ja sam dovezao traktor, dvadeset i četvoro sam u traktoru dovezao, što dece, staraca i to", priseća se muškarac koji je danas prisustvovao parastoru u Crkvi Svetog Marta u Beogradu.

Kaže da od stvari ništa nije uspeo da spasi, čak ni knjižicu, jer je planirao da se vrati. Međutim, zbog granatiranja nije uspeo.

"Kada su zasule granate nije bilo više šanse da se vratim ni po auto, ni da uzmem išta. Ma baš ništa", dodaje on.

U centru Beograda 24 godine kasnije crkvena zvona, pojanje, cveće... i sećanje na 5. avgust 1995. godine. U Crkvu Svetog Marka došli sli Srbi izbegli sa svih strana, iz Hrvatske, Bosne i Hercegovine, Kosova. Ujedinjeni u bolu i dalje čekaju pravdu za svoje proterane, ubijene i nestale sunarodnike.

"Oprostiti treba, ja mislim. Ali tu čovek ne zna šta da reče, teško je", kaže muškarac sa početka priče.

"Kome da oprostim?", pita sugrađanka koja je prisustvovala parastosu i dodaje da je Oluja zločin, ali da su za to i naši političari krivi.

Objašnjavajući da Hrvatska neguje, kako je rekao, "apsurdni, besmisleni i lažni mit o oslobodilačkom ratu", predsednik Odbora za dijasporu i Srbe u regionu Skupštine Srbije pozvao je srpsko tužilaštvo za ratne zločine da počne da procesuira zločine nad Srbima i podiže optužnice priptiv pripadnika hrvatskih oružanih snaga i to ne samo za "Oluju".

"Sinonim za zločinačku akciju Oluja su proterivanje srpskog naroda, masovno bombardovanje srpskih gradova i mesta, brojni zločini nad srpskim civilima. Ono što je porazna činjenica je da se Hrvatska 24 godine od završetka rata nije suočila sa svojom zločinačkom prošlošću. U Hrvatskoj se slave ratni zločinci, u Hrvatskoj se prešućuju i negiraju srpske zrtve", kazao je Linta.

Predsednik Komisije za nestala lica Veljko Odalović kaže da je i dalje u toku potraga za nestalima, ali da se ona sporo odvija, pre svega zbog odbijanja Hrvatske da ispita pojedine lokacije, za koje se sumnja da su masovne grobnice nastradalih Srba.

"Oko 1.200 ekshumacija do sada, preko 800 žrtava je identifikovano i predato, ostalo je još preko 800 ljudi. Posebno brine što imamo prijavljene lokacije gde se nije postupalo po zatevima, a odnose se na stradanja u severnoj Dalmaciji, Lika, Kordun, Banija, odnosno područja pobuhvaćena ovom akcijom i na tome porodice insitirraju i ukazuju da je proces morao da ide brže", rekao je Odalović.

Prema podacima Komesarijata za izbeglice, u Oluji je ubijeno ili nestalo više od 1.800, a proterano oko 220.000 ljudi.

Datum: 05.08.2019
Medij: Radio televizija Delta
Emisija: Info puls
Autori: Redakcija
Teme: Izbeglice iz EX Jugoslavije

	Početak	Trajanje
Emisija	05.08.2019 19:30:00	30:00
Prilog	05.08.2019 19:30:00	2:55

Naslov: Sećanje na akciju Oluja

Spiker 1:

Nakon Busija, Veternika, Bačke Palanke, sinoć je u Krušedolu obeležena 24-godišnjica pogroma Srba iz Hrvatske i Krajine koji je sprovela hrvatska vojska. Milica Jurić, danas Mihić jedna je od izbegih. U Srbiju je došla iz Like sa 5 godina a roditelji su joj se pridružili početkom avgusta 1995 godine.

Milica Mihić:

Odraasla sam prerano, saznala šta znači biti proteran sa ognjišta i nazivan izbeglicom. Odrastala sam bez roditelja i u strahu da ću ostati siroče. Imala sam sreće, u Srbiji smo našli novi dom, sigurnost i slobodu.

Spiker 1:

Vojna akcija Oluja nikad nije osuđena kao progon jednog naroda i dok Hrvati slave, mi se s poštovanjem sećamo naših stradalih. Vojna akcija Oluja nije mogla da bude sprovedena bez podrške SAD, Velike Britanije i Nemačke. I nama jedino preostaje da stvorimo još čvršće veze sa Srbijom, istakao je srpski član predsedništva BIH Milorad Dodik.

Milorad Dodik:

Treba da se okupimo i da se saberemo oko velike, važne, jedine moguće ideje i snage koju srpski narod ima gde god on živeo, a to znači snažna i jaka Srbija, Srbija koja ne ćuti i Srbija koja govori o svojim teškim danima.

Spiker 1:

Prisutnima na bini ispred manastira Krušedol obratio se i predsednik Srbije Aleksandar Vučić. Upitavši da li je Hrvatska dnas srećnija i ekonomski razvijenijja od kako su proterali Srbe i naglasio kako mu mnogi iz sveta ali i Srbije zameraju zbgo dobrih odnosa sa Republikom Srpskom koje namerava da jača.

Aleksandar Vučić:

Kada nismo imalli slogu između Srbije, Republike Srpske i rukovodstva Krajine dogodila nam se Oluja, jedni s drugima razgovarali nisu. Naše je da vodimo računa da uvek imamo najbolje odnose sa našim narodom u Republici Srpskoj, sa našim predstavnicima ma gde da žive i da nam se nikada ne dogodi da nam se te zlokobne istoriske činjenice ne ponove.

Spiker 1:

Vučić se u jednom momentu posebno obratio Krajišnicima kojima je Srbija sada drugi dom.

Aleksandar Vučić:

Mnogo mladih Krajišnika koji sa ponosom nose dalmatinsku i ličku kapu, koji se diče svojim korenima i koji vole svoju Srbiju isto onoliko koliko je volimo i mi svim srcem i bodre je i rade za nju, jednako koliko i mi koji smo ovde rođeni.

Spiker 1:

Na kraju obraćanja predsednik Srbije najavio je da će sledeće godine na 25-godišnjicu Oluje biti održan skup u Beogradu, najveći do sada na koji će biti pozvani svi Srbi iz regiona i sveta.

Datum: 05.08.2019
Medij: Radio televizija Delta
Emisija: Info puls
Autori: Redakcija
Teme: Izbeglice iz EX Jugoslavije

	Početak	Trajanje
Emisija	05.08.2019 19:30:00	30:00
Prilog	05.08.2019 19:30:00	1:23

Naslov: Izgradnja socijalnih stanova

Reporter:

Radovi na prvoj fazi izgradnje stanova za socijalno-ugrožene izbegličke porodice su uveliko u toku. Stanovi namenjeni onima koji ne mogu da ih kupe po komercijalnim cenama na Novom naselju činiće 6 lamela, a projektovano je ukupno 173 stambene jedinice. Vrednost je 200 miliona dinara. Prva lamela trebalo bi biti završena do maja naredne godine.

Gradonačelnik Novog Sada, Miloš Vučević:

Jedna investicija koju Novi Sad na žalost nije prihvatao gotovo 11 godina, nije hteo da prihvati podršku finansijsku da se to gradi, nije bilo interesovanja. Mi smo pre tri godine doneli odluku i danas uveliko traju radovi u prvoj fazi izgradnje stanova za socijalno-ugrožene izbegličke porodice.

Reporter:

Ovo je druga zgrada za socijalno stanovanje u Novom Sadu. Zgrada u Kisačkoj 55 sagrađena je pre skoro tri godine ali do danas nije useljena. U zgradi se nalazi 35 jednosobnih, svosobnih, dvoiposobnih i trosobnih stanova, površine od 25 do 83 kvadratna metra. Konačno je u fazi dobijanja upotrebne dozvole, a prema rečima gradonačelnika Novog Sada, on ima čvrsto obećanje da će se to desiti do jeseni, kada će biti raspisan konkurs. Grad u narednom periodu očekuje i donošenje Pravilnika o dodeli stanova za socijalno stanovanje na osnovu kojeg će oni biti raspodeljeni.

Vreme: 05.08.2019 19:52
Medij: srbijadanas.com
Link: https://www.srbijadanas.com/vesti/info/hrvatska-danas-ovo-slavi-potresni-snimci-iz-oluje-video-2019-
Autori: Redakcija
Teme: Komesarijat za izbeglice Republike Srbije

Naslov: RETKO VIĐENI SNIMCI "OLUJE": Hrvatska danas slavi UBIJANJE DECE I PROTERIVANJE NEJAČI (VIDEO)



Tokom rata prognano oko 150.000 srpskih porodica. Najnovije vesti iz Srbije - Online vesti, novosti Srbija Danas.

Četvrtog dana avgusta 1995. godine, hrvatska vojska započela je akciju "Oluja", tokom koje je proterano 250.000, a ubijeno više od 1.800 Srba. Dok se u Srbiji ovaj datum obeležava kao jedan od najtužnijih u istoriji, održavanjem komemoracija i sećanjem na stradale i prognane, zvaničan Zagreb slavi kao Dan pobede i domovinske zahvalnosti i Dan branitelja.

Srbi koji su izbegli iz Hrvatske tokom akcije "Oluja" 1995. godine kažu da rane prognanih i raseljenih nisu, niti će ikada zarasti i da je obeležavanje tog tragičnog događaja. Ipak, u Hrvatskoj najveći egzodus Srba nakon Drugog svetskog rata posmatraju kao legitimnu vojnu akciju koja je za cilj imala "oslobađanje od velikosrpskog agresora".

Centralnom manifestacijom ispred manastira Krušedol, juče je u prisustvu državnog vrha Srbije i Republike Srpske održan parastos i odata pošta stradalima tokom "Oluje". I dok su se Srbi sećali i oplakivali nastradale, Hrvatska je slavila.

Dok su se Srbi sećali nepregledne kolone kojom su, neki i zauvek, napustili svoje domove, kao i nastradalih, na splitskoj rivi sinoć su se orili jezivi stihovi Marka Perkovića Tompsona "stići će vas naša ruka i u Srbiji" koji je održao koncert.

Sećanje na gotovo 2.000 ubijenih i oko 250.000 prognanih Srba iz Hrvatske, mučne dane traktorskih kolona, Petrovačke ceste, ubijene dece, stradanja i zločina, traju već 24 godine.

Potresne fotografije i snimci, ispovesti preživelih, i danas svedoče o užasima kroz koje su prošli dok su u koloni bežali pred najezdom hrvatske vojske.

Ratni avion hrvatskog ratnog vazduhoplovstva MiG-21 je 7. avgusta 1995. (poslednji dan "Oluje"kadje bilo jasno da će hrvatska vojska odneti pobedu) nadleteo iznad izbegličke kolone srpskih civila koji su se kretali iz pravca Donjeg Lapca ka Bosanskom Petrovcu. Piloti hrvatskog RV i PVO su jasno mogli da vide da se radi o civilima, a ne o vojsci.

U povratku taj avion ispaljuje nekoliko projektila koji su usmrtili četvoro dece, jednu devojku, četvoro starijih osoba... A više od 50 civila, najviše dece, teško je ranjeno.

U "Oluji" je, prema podacima srpskog Komesarijata za izbeglice, proterano 250.000 Srba iz Republike Srpske Krajine, 1.856 je ubijeno, a 836 vode se kao nestali.

Akcija počela je 4. avgusta 1995. godine ofanzivom hrvatske vojske i policije i jedinica HVO-a na područja Banije, Like, Korduna i severne Dalmacije, odnosno na Republiku Srpsku Krajinu, a dan kasnije je hrvatska vojska ušla u gotovo napušten Knin i istakla hrvatsku zastavu, dok su kolone izbeglica na traktorima i drugim poljoprivrednim vozilima ulazile u Srbiju.

Prema zvaničnim podacima, u Republici Hrvatskoj 1991. živelo je oko 700.000 Srba. Čak 500.000 njih je tokom i posle rata proterano ili prognano, što je oko 150.000 porodica. Ti ljudi su za sobom ostavili kuće,

stanove i zemlju.

Procena je da su Srbi, pre raspada Jugoslavije, u Hrvatskoj posedovali oko dva miliona katastarskih parcela ili ondašnjih čestica.

Hteli sekirama protiv topova: Zašto je ova bitka SRPSKE VOJSKE posebna? (VIDEO)

Datum: 06.08.2019
Medij: Alo
Rubrika Svet
Autori: Redakcija
Teme: Migranti/azilanti
Napomena:
Površina: 36
Naslov: ARD: Fronteks krši Ijudska prava
Strana: 9



ARD: Fronteks krši ljudska prava

Agencija za zaštitu granice EU Fronteks toleriše kršenje ljudskih prava od strane nacionalnih graničnih službi na spoljnim granicama EU, a to ponekad i sama čini prilikom deportacije migranata avionom, prenosi nemački javni servis ARD. Prema izveštaju te televizije, postoji na stotine internih dokumenata Fronteksa o nasilju.

kliping centar Srbije
www.ninamedia.rs



АРД: Фронтекс толерише насиље над мигрантима

Берлин – Фронтекс, агенција за заштиту граница ЕУ, толерише кршење људских права од стране националних граничних служби на спољним границама ЕУ, а то понекад и сама чини приликом депортације миграната авионом, оцењује немачки јавни сервис АРД.

Према извештају те телевизије, постоје стотине интерних докумената Фронтекса, између осталог, о злостављању избеглица, јурењу илегалаца псима, нападима бибер-спрејом, преноси Танјуг. Оптужбе се тичу, пре свега, граничног особља у Бугарској, Мађарској и Грчкој.



„BLIC" KOMENTAR



ZLATKO ČONKAS
novinar

„Idijoti", a ne Tompson

Prošlo je 24 godine od akcije „Oluja", a meni se čini da ona još u mnogim glavama nije prestala. Mnogo je žrtava i prognanih bilo. Toliko da im se i dan-danas ne zna broj, a i da je u pitanju samo jedan čovek - previše je. Upravo zato ne smemo nikako zaboraviti tu strahotu i patnju izginulog i izbeglog naroda. Ni mi čiji su sunarodnici prognani niti oni čiji su sunarodnici bili progonitelji. Najviše i najduže tu patnju i bol pamtiće rođaci poginulih i izbeglice.

Iz pitanja koje se često u javnosti postavlja - treba li oprostiti - javljaju se dodatna: kome i šta? Onima koji na „Oluju" gledaju kao na još jednu strahotu besmislenog rata koju su, blago rečeno, počinili ljudi usijanih glava - da, svakako. Ali onima koji su zločin počinili i onima koji ga slave nema se šta ni opraštati, jer za njih proterivanje na stotina hiljada ljudi i ubijanje nenaoružanih civila zapravo nisu razlog za opraštanje, već razlog za slavlje.

Dok je Tompson održavao fašistički koncert u slavu zločina, njemu u inat „KUD Idijoti" održali su antifašistički skup

Ono što treba da bude svetao primer i Srbima i Hrvatima i nada da se „Oluja" nikad više nijednom narodu neće ponoviti, jedan je skup u Splitu, ali ne onaj na kojem je fašista Tompson pevao pesme u slavu zločina, već skup legendarnih „KUD Idijota", koji je organizovan upravo u inat Tompsonovom fašističkom nastupu.

Upravo mi pomenuti Tompsonov koncert i slične „proslave" učvršćuju stav da „Oluja" nije prestala, ali mi svakako postupci normalnih ljudi, poput „KUD Idijota" koji su pravili žurku u inat Tompsonu i njemu sličnima daje nadu da će žrtve „Oluje" jednom naći mir jer im trenutno na grobovima jedni plešu, a drugi pale sveće. Žrtve će počivati u miru tek kada razni Tompsoni prestanu da pevaju u Hrvatskoj. Ali ni te Tompsone ne treba zaboraviti, pa neka im istorija sudi, ako već određene državne institucije ne mogu.

kliping centar Srbije
www.ninamedia.rs

Datum: 06.08.2019
Medij: Blic
Rubrika Politika
Autori: Redakcija
Teme: Izbeglice iz EX Jugoslavije

Napomena:
Površina: 123

Naslov: Opet suditi Hrvatskoj

Strana: 5



SAVO ŠTRBAC
PREDSEDNIK „VERITASA“

Opet suditi Hrvatskoj

Oslobađanje hrvatskih generala Ante Gotovine, Mladena Markača i Ivana Čermaka u Haškom tribunalu ne znači da je Hrvatska amnestirana za ratne zločine i progon Srba iz Republike Srpske Krajine jer se postupci i dalje mogu pokrenuti pred nacionalnim sudovima. Njima se ne može ponovo suditi za ono za šta im je bilo suđeno u Hagu, ali ima mnogo drugih dela koja im se mogu sigurno pripisati.

Pred nacionalnim sudovima mogu procesuirati i svi ostali Hrvati koji su počinili ratne zločine nad Srbima u „Oluji“ koja je izvršena prije dvadeset četiri godine.

Postupci se još mogu voditi pred sudovima u Srbiji, koji po zakonu imaju regionalnu nadležnost za čitavo područje bivše Jugoslavije. Hrvatska pravi problem Srbiji na putu ka EU, zahtevajući da se ta odredba iz zakona izbaci jer ne žele da im Srbi sude po tom zakonu. Srbija uporno drži tu odredbu u zakonu, ali je ne primenjuje u praksi.

Ako bi se ova odredba primenjivala, uterala bih strah u kosti svima koji su počinili ratne zločine nad Srbima.



Potpuno je tačna izjava ratnog komandanta 502. brigade Petog korpusa takozvane Armije BiH Hamdije Abdića u kojoj se navodi da je ta armija oslobađala i hrvatske teritorije. Pripadnici tog korusa tada su ušli duboko u teritoriju Hrvatske i počinili zločine nad Srbima.

Svi su činili strašne zločine nad Srbima – Hrvati kada su ulazili na teritoriju Bosne i Hercegovine gde su bili Srbi, kao i muslimani kada su pomagali Hrvatima, koji su te zločine snimali i sada se njima hvale.

Prema podacima „Veritasa“, tokom „Oluje“ iz svojih domova proterano je više od 220.000 krajiških Srba.

kliping centar Srbije
www.ninamedia.rs

Datum: 06.08.2019
Medij: Srpski telegraf
Rubrika Svet
Autori: Redakcija
Teme: Migranti/azilanti
Naslov: Manje oružja i manje migranata

Napomena:
Površina: 191

Strana: 15



TRAMPOV RECEPT ZA AMERIKU BEZ NASILJA

Manje oružja i još manje migranata



Dva masakra u SAD u kojima je za 24 časa stradalo 30 osoba oživela su staru debatu o kontroli oružja u Americi.

Nakon napada u Teksasu i Ohaju predsednik Donald Tramp pozvao je zakonodavce da podrže regulativu na osnovu koje bi se detaljno proveravala prošlost onih koji kupuju oružje.

- Demokrate i republikanci moraju da se saglase oko proveravanja prošlosti za kupovinu oružja i možda povezati to sa neophodnom reformom imigracione politike - napisao je na Tviteru Tramp, koga demokrate optužuju za izazivanje rasnih podela i uspon takozvanog rasnog nacionalizma i ideje superiornosti bele rase.

DEMOKRATE OPTUŽUJU ŠEFA BELE KUĆE ZA IZAZIVANJE RASNIH PODELA

- Donald Tramp je odgovoran za ovo. Odgovoran je zato što izaziva strah, mržnju i netrpeljivost - rekao je senator Kori Buker. Odgovorio mu je šef kabineta Bele kuće Mik Malvini poručujući da „nema koristi da se od ovoga napravi političko pitanje". On smatra da se radi o socijalnom pitanju i da ono kao takvo treba da bude rešeno.



LUDAČKI ČIN Masakr u Teksasu

Ivanka Tramp, predsednikova ćerka, napisala je na Tviteru da je ideja o superiornosti bele rase, kao i sve druge forme terorizma, zlo koje mora biti uništeno.Guverner Teksasa Greg Abot ocenio je da je napad u Teksasu zločin iz mržnje, a policija je iz manifesta napadača zaključila da je krvoproliće bilo rasno motivisano.Prva pucnjava dogodila se u subotu tokom dana kada je jedan muškarac u Teksasu ubio 20, a ranio više desetina ljudi u tržnom centru. Nedugo potom, u Dejtonu je ubijeno devet osoba, a 27 povređeno. Među ubijenima je i sestra napadača.

kliping centar Srbije
www.ninamedia.rs

Datum: 06.08.2019
Medij: Danas
Rubrika Suočavanje
Autori: S.B.
Teme: Izbeglice iz EX Jugoslavije

Napomena:
Površina: 830

Naslov: Suđenja za „Oluju"

Strana: 8

Eugen Jakovčić iz Documente - Centra za suočavanje s prošlošću / **2**

Suđenja za „Oluju"

Hrvatsko pravosuđe podiglo tri optužnice za ratne zločine nad krajinskim Srbima ■ Generalima Gotovini, Čermaku i Markaču sudilo se u Hagu

Zagreb // U 24 godine od operacije „Oluja", hrvatsko pravosuđe podiglo je tri optužnice za ratne zločine nad krajinskim Srbima i to protiv ukupno sedmorice pripadnika hrvatskih vojnih i policijskih postrojbi. Suđenja su rezultirala sa dvije osuđujuće presude, od čega je presuda za zločine u Prokljanu i Mandićima pravomoćna, a za zločin u Kijanima nepravomoćna.

Pored toga, u hrvatskim državnim odvjetništvima evidentirano je 6.390 kaznenih prijava za zločine počinjene za vrijeme i nakon operacije „Oluja", od čega se 439 odnose na pripadnike oružanih snaga. Po toj statistici, osuđeno je 2.380 osoba, ali javnost nikad nije bila upoznata s njihovim imenima i djelima za koja su osuđene.

SUĐENJA ZA RATNE ZLOČINE/MKSJ

Od 12 optužnica podignutih pred Međunarodnim kaznenim sudom za bivšu Jugoslaviju u Hagu za zločine počinjene tijekom rata u Hrvatskoj od 1991. do 1995. samo dvije se bave zločinima nad hrvatskim građanima srpske nacionalnosti. Generalima Anti Gotovini, Ivanu Čermaku i Mladenu Markaču u Hagu se sudilo za zločine počinjene tijekom i nakon operacije „Oluja" u ljeto 1995. godine.

Generali Gotovina i Markač najprije su jednoglasno proglašeni krivima i osuđeni na 24, odnosno 18 godina zatvora da bi u žalbenom postupku obojica bila oslobođena tijesnom većinom glasova (3:2). U tim presudama Raspravno i Žalbeno vijeće su – na osnovu istih činjenica i istog prava – došli do dijametralno suprotnih zaključaka o nekima od ključnih pitanja o kojima su se na suđenju sporili optužba i obrana.

Žalbeni postupak je, za standarde Tribunala, trajao rekordno kratko, a presuda je napisana na samo 54 stranice, zbog čega je u pravničkim krugovima nazivaju „pamflet presuda" („magazine judgement"). Osim po tome, ostat će upamćena i po neuobičajeno oštrom tonu kojim je manjina izrazila neslaganje sa zaključcima većine, tonu koji je bez presedana u dvadesetogodišnjoj sudskoj praksi Tribunala. U najkraćem, ti su zaključci, po ocjeni manjine, „suprotni svakom poimanju pravde".

MEĐUNARODNI SUD PRAVDE

Mada tvorci Tribunala nisu predvidjeli višu pravnu instancu koja bi preispitivala odluke Žalbenog vijeća, obje presude za „Oluju" našle su se pred Međunarodnim sudom pravde (MSP), najvišim svjetskim sudom koji presuđuje u sporovima između država. Ne, naravno, na preispitivanju, već kao dokazi i protudokazi u sporu pokrenutom međusobnim tužbama Hrvatske i Srbije za genocid. U konkretnom slučaju, Srbija je prvostupanjskom (osuđujućom) presudom dokazivala da su u „Oluji" počinjeni zločini koji su dosegnuli razmjere genocida, dok je Hrvatska to osporavala pozivajući se na drugostupanjsku (oslobađajuću) presudu.

U presudi izrečenoj u veljači/februaru 2015. MSP je utvrdio da su srpske i hrvatske snage između 1991. i 1995. godine počinile teške zločine od kojih neki imaju materijalne elemente genocida, ali da namjera nije bila da se neka etnička grupa „uništi" već da se njezini pripadnici „nasilno uklone" s određenih dijelova teritorija. Zanimljiv je zaključak najvišeg svjetskog suda o egzodusu Srba kao predviđanoj, vjerojatnoj i poželjnoj posljedici planirane vojne akcije: „Sud napominje da strane ne osporavaju da je značajan dio srpske populacije napustio Krajinu, što je bila direktna posljedica vojne akcije hrvatskih snaga tijekom Operacije „Oluja", posebno granatiranja četiri grada. „... Dalje napominje da transkript sa sastanka na Brijunima..." jasno pokazuje da su najviše hrvatske političke i vojne vlasti bile svjesne da će Operacija „Oluja" izazvati masovni egzodus srpskog stanovništva; u izvjesnoj mjeri, oni su vojno planiranje i zasnovali na tom egzodusu koji su smatrali ne samo vjerojatnim već i poželjnim." (Presuda MSP, paragraf 479).

POVRATAK IZBJEGLIH

Povratak izbjeglih Srba bio je također otežan zbog neuspostavljanja mjera sigurnosti i pravne države, pa su tako do 1999. godine registrirana 24 kaznena djela ubojstva povratnika, prema izvještaju Hrvatskog helsinškog odbora. Nasilje, zlostavljanje i terorizam prema srpskoj manjini postao je dio svakodnevice na nekad okupiranim područjima. Vlada RH donijela je više pravnih akata koji su imali za cilj prije svega osporavanje imovinskih, radnih i drugih prava kao i onemogućavanje povratka uništavanjem imovine...

Sinergija navedenih elemenata uz neučinkovit program povratka i presporih državnih mjera poticanja obnove, rezultirala je trajnim iseljavanjem srpskog stanovništva s petine hrvatskog teritorija u mjeri koja ima učinke etničkog čišćenja.

Kako je u izjavi sjećanja u kolovozu 2018. podsjetilo Srpsko narodno vijeće:

„Od 1991. do danas, unatoč povratku dijela izbjeglih i pristiglim doseljenicima, Hrvatska ima gotovo pola milijuna stanovnika manje, od toga gotovo 400.000 srpske nacionalnosti. Samo za vrijeme „Oluje" izbjeglo je njih oko 200.000. Svijest o toj činjenici, a da o savjesti ne govorimo, u društvu ne postoji ni danas, pa se izbjegli ne spominju ni u jeku međusobnih optužbi za to tko je kriv za „iseljavanje Hrvatske". Oni se ne računaju kao demografski gubitak, baš kao što se njihovi krajevi ne tretiraju kao krajevi istinske državne brige. O njima se danas više vodi računa kao o graničnom, sigurnosnom pitanju negoli kao o razvojnom pitanju."



Foto: BETAPHOTO-HINA / Mario Strmotić

Zvanična proslava u Kninu uz kompletan državni vrh Hrvatske

Grabar Kitarović najavila kandidaturu

Knin // Svaki put kad sam ovdje, u hrvatskom kraljevskom gradu Kninu, prolaze me trnci, jer znam da je ovdje na današnji dan prije 24 godine uz krvave žrtve i nesebično davanje naših branitelja, liječnika, medicinskih sestara otvorena nova stranica povijesti našeg naroda, rekla je predsednica Hrvatske Kolinda Grabar Kitarović u Kninu na centralnoj proslavi „Oluje".

Uz prisustvo kompletnog državnog vrha, Hrvatska je juče obeležila Dan pobede i domovinske zahvalnosti, u spomen na 5. avgust 1995. godine i ulazak hrvatske vojske i policije u Knin, koji je četiri godine bio glavni grad „Republike Srpska Krajina". Proslavu je hrvatska predsednica iskoristila i za nezvaničnu najavu predsedničke kandidature. „Danas sam tu kao predsjednica i namjeravam se i idućih pet godina vidati s vama kao predsjednica", kazala je ona, a prenose hrvatski mediji. Novinarima se obratio i premijer Andrej Plenković, koji je rekao da podržava kandidaturu aktuelne predsednice. Govoreći o „Oluji", Plenković je poručio da današnja Hrvatska ceni prošlost, ali da gleda u budućnost i želi da uredi odnose sa susedima, prenosi Hina. **S.B.**

Parastos

Po tradiciji, parastos stradalim u akciji „Oluja" juče je održan u Crkvi Svetog Marka u Beogradu, u organizaciji Udruženja porodica nestalih i poginulih „Suza".

Nestali

Prema podacima Uprave za zatočene i nestale, Ministarstva branitelja RH, od početka procesa ekshumacija i identifikacija do 31. prosinca 2017. među sveukupnim brojem identificiranih posmrtnih ostataka (4.196) ubrajaju se i posmrtni ostaci 845 osoba koje su se vodile nestalima iz 1995. Od sveukupnog broja nestalih u RH još uvijek je nepoznata sudbina 1.481 osobe te mjesto ukopa posmrtnih ostataka 411 smrtno stradalih osoba, od čega je 361 osoba nestala tijekom „Oluje".



Eugen Jakovčić: Povratak izbjeglih Srba bio je otežan zbog neuspostavljanja mjera sigurnosti i pravne države

Kingdom of the Netherlands

Urednica: Safeta Bišević; **Obrada fotografija:** Stanislav Milojković; **Korektura:** Marjana Stevanović; **Prelom:** Zoran Spahić

Projekat je podržan od strane Evropske unije i Ambasade Kraljevine Holandije. Stavovi izneti ovde pripadaju isključivo autoru i ne odražavaju nužno zvanične stavove Evropske unije ili Ambasade Kraljevine Holandije.

kliping centar Srbije
www.ninamedia.rs

Datum: 06.08.2019
Medij: 24 Sata
Rubrika U fokusu
Autori: Redakcija
Teme: Migranti/azilanti

Napomena:
Površina: 123

Naslov: Od 1. oktobra besplatna pravna pomoć advokature za oko 600.000 građana

Strana: 4



OD 1. OKTOBRA BESPLATNA PRAVNA POMOĆ ADVOKATURE ZA OKO 600.000 GRAĐANA

OKO 600.000 GRAĐANA SRBIJE imaće pravo na besplatnu pravnu pomoć koju će od 1. oktobra moći da pruže isključivo advokatura i službe pravne pomoći u lokalnim samoupravama, dok će nevladine organizacije tu vrstu usluge moći da pruže u postupcima ostvarivanja prava na azil i zaštite od diskriminacije.



Foto Mitar Mitrović

Zakon o besplatnoj pravnoj pomoći na koji se čekalo skoro deceniju i po, usvojen je u novembru prošle godine, a predsednik Advokatske komore Beograda Jugoslav Tintor kaže za Tanjug da će na tu pomoć moći da računa svaki građanin koji ne može da angažuje advokata, a ispunjava kriterijume za ostvarivanje tog prava, koji će biti detaljno definisani podzakonskim aktima.

Cilj zakona je da advokatura bude nosilac besplatne pravne pomoći, a zadatak Advokatske komore Srbije je da uspostavi listu pružalaca te usluge i vrši nadzor nad kvalitetom pružanja te pomoći.

Pružanje pravne pomoći počinje od pravnog saveta koji, prema zakonu, mogu da daju i nevladine organizacije, a na taj način se, kaže Tintor, trasira ne samo početak sudskog postupka nego i njegov potencijalni ishod.

Dodaje da pravna pomoć podrazumeva i zastupanje pred sudom, pisanje tužbe i vođenje krivičnih postupaka za krvična dela koja ne potpadaju pod Zakonik o krivičnom postupku. ||||

kliping centar Srbije
www.ninamedia.rs

Datum: 06.08.2019
Medij: Blic
Rubrika Ekonomija
Autori: Redakcija
Teme: Migracije
Naslov: KAKO ĆE IZGLEDATI PENZIJE ZA 20 GODINA

Napomena:
Površina: 665

Strana: 15

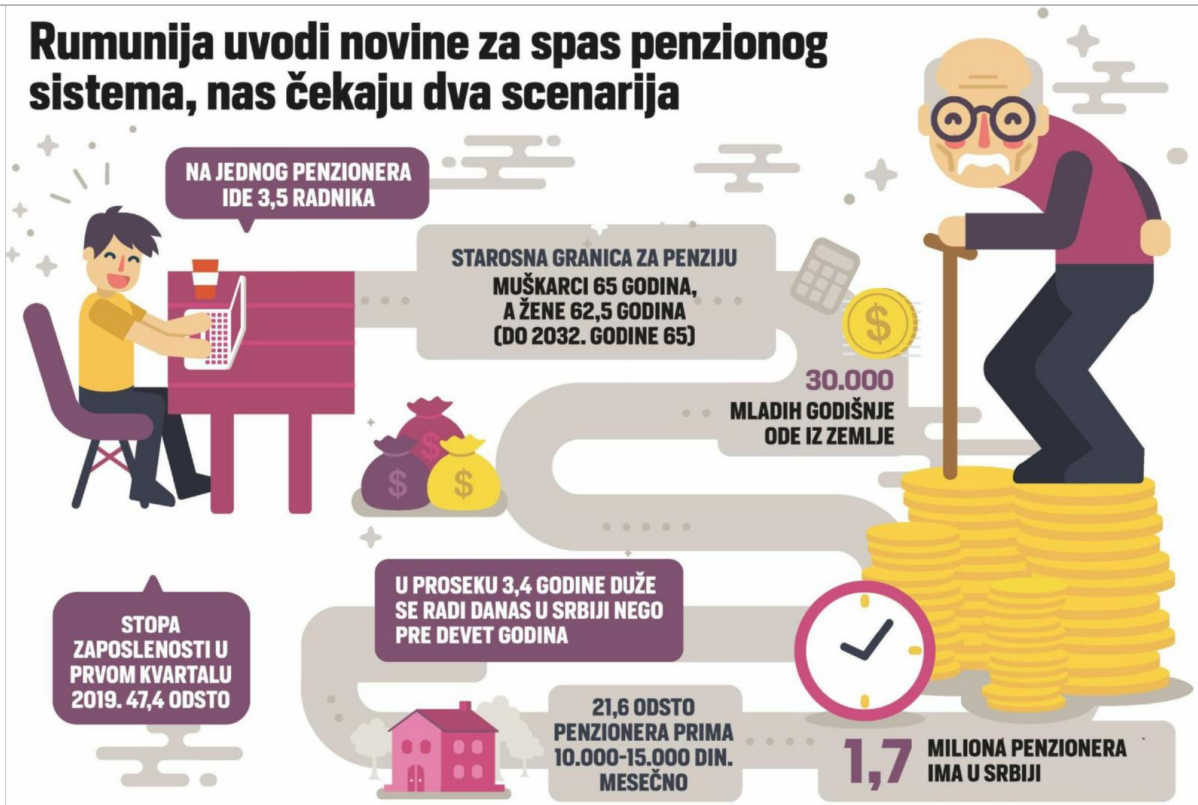

KAKO ĆE IZGLEDATI PENZIJE ZA 20 GODINA

Sve veći odlazak mladog, radno sposobnog stanovništva i povećanje broja penzionera u Srbiji nameće pitanje kuda to vodi naš penzioni sistem.

TANJA KOVAČEVIĆ

Dva scenarija zabrinjavaju mnoge – da li će penzioni sistem u koji sada ulažu u budućnosti uopšte postojati i da li će biti prinuđeni na mere, poput rumunskog zakona, prema kojima mladi imaju obavezu da pomažu starije.

Trenutno u našoj zemlji živi oko 1,7 miliona penzionera, dok prema nekim procenama svake godine iz zemlje ode oko 30.000 mladih ljudi.

U Srbiji se danas radi 3,4 godine duže nego što su građani do penzionisanja u proseku radili pre devet godina, a upravo slabost penzionog sistema, uz povećanu emigraciju, ima za posledicu da sadašnji zaposleni moraju sve duže da rade. Mnogi se pitaju da li će penzijski fond uopšte opstati do trenutka kada dostignu "magičnu" granicu za penzionisanje, a ona je poslednjih godina povećavana u nekoliko navrata.

Tako se muškarci trenutno penzionišu sa 65 godina, dok nežniji pol mora da radi do 62,5 godina starosti. Granica za penzionisanje žena će u narednom periodu biti pomerana za tri do šest meseci, pa će i dame u našoj zemlji od 2032. godine u penziju ići sa 65 godina.

PROMENE NEOPHODNE

Iako odnos radnika i penzionera trenutno brine, ekonomisti tvrde da Srbija nije "specifična ni usamljena" u tom problemu. Kažu da jesu potrebne određene promene, ali i da postoji više načina za očuvanje stabilnosti.

Kao neka od rešenja navode dolazak nove radne snage, pomenuto povećanje starosne granice za odlazak u penziju, ali i pomoć mladih starima "ukoliko se može zakonski kontrolisati".

Kako objašnjavaju ekonomisti, da bi penzioni sistem mogao da funkcioniše, potrebno je da na "jednog penzionera postoji 3,5 radnika", a u Srbiji je taj odnos trenutno jedan na prema jedan.

Profesor Ekonomskog fakulteta u Beogradu Ljubodrag Savić je ranije objasnio za "Blic" da bi "trebalo da bude veći broj onih koji plaćaju sistem od onih koje sistem plaća" kako bi mogao da funkcioniše.



Dolazak nove radne snage zbog značajnije emigracije je jedno od rešenja. Ti ljudi će raditi poslove koji su traženi, što će rešavati problem kao što se to desilo u zapadnoj Evropi.

GORAN NIKOLIĆ
INSTITUT ZA EVROPSKE STUDIJE

Ekonomista Goran Nikolić iz Instituta za evropske studije kaže da treba pratiti razvoj situacije u okolnim zemljama i na osnovu toga zaključiti šta će se dešavati kod nas jer "nas sve isto čeka". On kaže da sve dok postoji velika stopa nezaposlenosti, ne treba razmišljati o potpunoj nestabilnosti penzionog sistema. Kada dođe do toga da nema više nezaposlenosti, onda je to loše – "ovako još uvek ima prostora za normalno funkcionisanje".

– Neminovno je da će se dugoročno odnos penzija i plata smanjivati. Ono što bi trebalo očekivati, mada se ne vidi još uvek ni u razvijenijim okolnim zemljama, jeste dolazak nove radne snage, značajniju emigraciju, posebno iz Afrike. To bi trebalo pratiti, jer kada to budemo videli u, recimo, Sloveniji i Hrvatskoj, onda to znači da će biti i kod nas. To je jedno od rešenja. Ti ljudi će raditi poslove koji su traženi, što će rešavati problem jer se upravo slično desilo u zapadnoj Evropi u prošlom veku – tvrdi Nikolić.

Prema njegovim rečima, to se ne može sigurno očekivati ni u narednih 10 godina, jer Srbija još uvek ima visoku stopu nezaposlenosti.

– To se može posmatrati kao rešenje, i ne samo za penzije, već i za funkcionisanje ekonomije uopšte – tvrdi naš sagovornik.

POMERANJE GRANICE

Druga opcija, kako objašnjava ekonomista Vladimir Grečić, može biti povećanje starosne granice za odlazak u penziju. Posmatrajući potrebe, trendove i nagle izmene zakona koji regulišu penzijske sisteme, čak i u najrazvijenijim zemljama, dolazi do sve većeg pomeranja broja godina potrebnih za penzionisanje.

– Produženjem radnog veka se pravi značajna promena jer se time povećava raspoloživa radna snaga. Neke države su već znatno pomerile te granice, a i Srbija se kreće u tom smeru – kaže Grečić i ističe da se takvi problemi ipak ne rešavaju brzo.

Naši sagovornici su saglasni da su to standardne mere za očuvanje stabilnosti penzijskog sistema, ali i da Srbija nije specifična po tom pitanju jer je situacija ista, čak i znatno lošija u zemljama u regionu. ■

kliping centar Srbije
www.ninamedia.rs

Datum: 06.08.2019
Medij: Informer
Rubrika Vesti
Autori: Redakcija
Teme: Migracije

Napomena:
Površina: 47



Naslov: Radimo na povratku mladih u Srbiju

Strana: 6

ZORAN ĐORĐEVIĆ

Radimo na povratku mladih u Srbiju



Ministar za rad Zoran Đorđević izjavio je juče da će Koordinaciono telo za praćenje ekonomskih migracija u januaru naredne godine Vladi Srbije predložiti strategiju za povratak u zemlju visokokvalitetne radne snage i studenata koji završavaju studije u inostranstvu.

- Ukoliko Vlada usvoji predlog te strategije, uradiće se akcioni plan sa konkretnim rešenjima, koji bi mogao da bude završen do sredine naredne godine- kazao je Đorđević.

kliping centar Srbije
www.ninamedia.rs

Datum: 06.08.2019
Medij: Ilustrovana politika
Rubrika Bez naslova
Autori: Redakcija
Teme: Izbeglice iz EX Jugoslavije

Napomena:
Površina: 316



Naslov: 24 godine od „Oluje

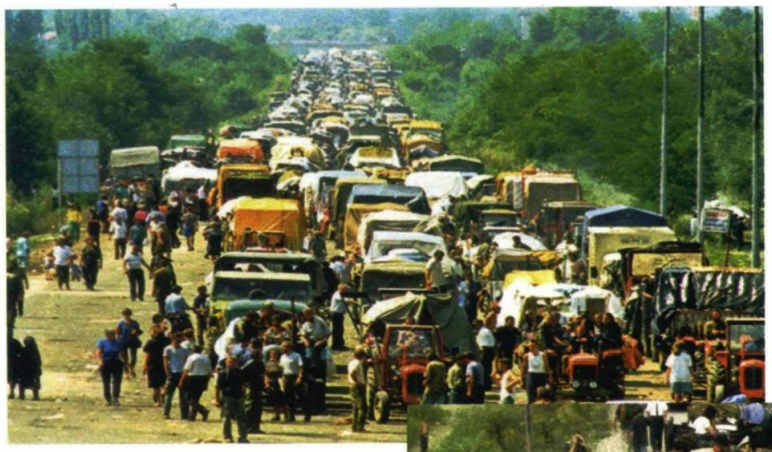

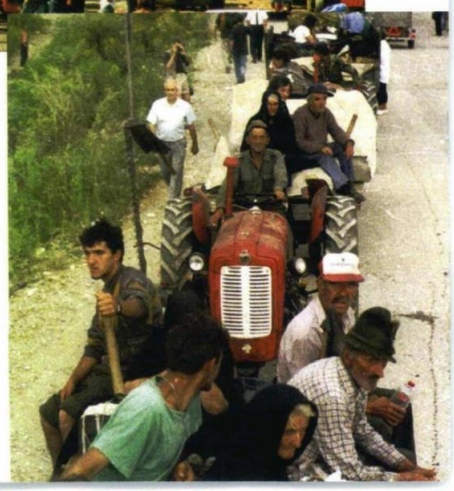

24 године од „Олује"

Србија је и ове године одала пошту жртвама операције „Олуја", када је почетком августа 1995. године из Хрватске протерано око 250.000 Срба и побијено око 2.000 цивила који су остали у својим кућама. Централни помен одржан је у недељу, 4. августа, на платоу испред манастира Крушедол, на Фрушкој гори, уз учешће највиших државних и црквених званичника из Србије и Републике Српске.

Раније је на годишњицу прогона Срба одржавана само молитва у Цркви Светог Марка у Београду, без учешћа високих званица, али се последњих година она обележава поменом жртвама у местима која су тада примила многобројне прогнанике из Хрватске.

С друге стране, овај догађај се у Хрватској обележава као највећа светковина, а централна прослава већ годинама је 5. августа у Книну,

kliping centar Srbije
www.ninamedia.rs

Datum: 06.08.2019
Medij: Narodne novine - Niš
Rubrika Svet
Autori: Redakcija
Teme: Migranti/azilanti

Napomena:
Površina: 153

Naslov: Fronteks toleriše nasilje na granicama EU

Strana: 23

НЕМАЧКА ДРЖАВНА ТЕЛЕВИЗИЈА АРД

Фронтекс толерише насиље на границама ЕУ

БЕРЛИН - Агенција за заштиту границе ЕУ Фронтекс толерише кршење људских права граничних служби на спољним границама ЕУ, а то понекад и сама чини приликом депортације миграната авионом, преноси немачки јавни сервис АРД.

Према извештају телевизије, постоји на стотине интерних докумената Фронтекса који документују насиље.

У тим извештајима је реч, између осталог, о злостављању избеглица, јурењу илегалаца псима, нападима бибер спрејом.



Оптужбе се тичу пре свега граничног особља у Бугарској, Мађарској и Грчкој.

АРД истиче да Фронтекс, као агенција ЕУ, има могућност да, као реакцију на такво понашање, повуче своје особље у тим земљама.

Међутим, до сада Фронтекст ту меру није предузео нити једном.

Тиме је Фронтекс саучесник, критикује шеф консултативног форума Фронтекса Штефан Кеслер.

На основу даљег интерног документа, АРД указује да и службеници Фронтекса, приликом депортације миграната авионом, и сами крше људска права.

Тако су протерани малолетници без пратње, а и избеглице, које нису желеле да прихвате протеривање, "смирени" су лековима.

Известилац за људска права грчког парламента Андреас Потакис рекао је АРД-у да Фронтекс примењује ниже стандарде по питању владавине права него што то прописује ЕУ чланицама.

ЕУ, како је додао, тако губи свој морални ауторитет.

Datum: 05.08.2019
Medij: TV Studio B
Emisija: Vesti u 7
Autori: Redakcija
Teme: Komesarijat za izbeglice Republike Srbije

	Početak	Trajanje
Emisija	05.08.2019 19:00:00	90:00
Prilog	05.08.2019 19:12:00	3:16

Naslov: Parastos za žrtve

U crkvi Svetog Marka u Beogradu održan parastos Srbima stradalim u hrvatskoj vojno-policijskoj akciji „Oluja", a zatim su rodbina i prijatelji položili cveće na spomen srpskim žrtvama stradalim u ratovima 1999- 2000. godine na prostoru bivše Jugoslavije u Tašmajdanskom parku.

Predsednik Odbora za dijasporu i Srbe u regionu Skupštine Srbije Miodrag Linta kaže da je zločina bilo na sve strane i da je preduslov za mir da se odustane od lažnih priča o agresiji Srba, da se uspostave isti standardi za suđenja za ratne zločine i da se poštuju sve žrtve – srpske, hrvatske, bošnjačke, albanske.

„U Hrvatskoj vlada besmisleni, lažni mit koji je potvrđen sramnom Deklaracijom o domovinskom ratu, a koja kaže da su Srbija i Srbi izvršili agresiju na Hrvatsku, a da je Hrvatska vodila oslobodilački, pravedan rat. Brojne činjenice kažu da je glavni krivac za rat u Hrvatskoj proustaški režim Franje Tuđmana koji je izvršio agresiju na Srbe u Hrvatskoj, a Srbi u Krajinu su vodili odbrambeni rat", rekao je Linta.

Naveo je i da bi srpsko tužilaštvo trebalo da počne da procesuira brojne zločine nad Srbima i da podiže optužnice protiv pripadnika hrvatske vojske i policije, Armije BiH.

„Naša država bi trebalo da osnuje i memorijalni centar srpskih žrtava devedesetih godina na prostoru bivše Jugoslavije i da razvija kulturu sećanja na stradale sunarodnike", rekao je Linta.

U crkvu Svetog Marka na parastosu žrtvama bila je i Mara Manojlović koja je iz Kline pobegla 1995. godine tokom akcije „Oluja", a u porodičnoj kući u Markovcima ostali su njeni roditelji koji nisu mogli da ostave grob sina koji je poginuo 1992. godine.

Puna dva meseca o roditeljima nije ništa znala, kuća im je opljačkana, stoka pokradena.

Mara je sa porodicom podstanar bila više od dvadesert godina, sada joj je konačno rešeno stambeno pitanje i dobila je stan u Zemun Polju.

U Vlahovićima kod Glina ostala je i dedovina Nikole Demonje. Imovina Demonja sada je kaže – ničija.

Uspeo je Nikola da stan i lokal u Sisku zameni za stan u Beogradu i tako reši stambeno pitanje, te njegova porodica nije osetila muke podstanarskog života ili kolektivnog smeštaja.

Ranije je sanjao o povratku na dedovinu, ali danas više o tome ne razmišlja jer su mu u Beogradu deca, unuci…

„Postoji velika žal za zavičajem. Sa pevačkim društvom pevam o zavičaju , pišem pesme. To je sve što mi je ostalo. Dok pevamo plačemo, a plaču i oni koji nas slučaju", zaključio je on.

Tokom hrvatske vojno-policijske akcije „Oluja", koja je počela 4. avgusta 1995. godine na području tadašnje Republike Srpske Krajine, proterano je oko 250.000 Srba, a oko 2.000 njih je ubijeno ili nestalo.

Datum: 02.08.2019
Medij: Subotičke novine
Rubrika Intervju
Autori: A. Šiška
Teme: Komesarijat za izbeglice Republike Srbije

Napomena:
Površina: 955

Naslov: Migranti sa Subotičanima, u priči o različitim tradicijama

Strana: 10

Fondacije Ana i Vlada Divac i u Subotici realizuje projekat EU u upravljanju migracijama

Migranti sa Subotičanima, u priči o različitim tradicijama

•U Prihvatnom centru u Subotici, dnevno u proseku boravi 66 osoba, uglavnom iz Avganistana. Od početka migrantske krize do danas, Fondacija "Ana i Vlade Divac" je sa brojnim partnerskim organizacijama iz Srbije, u Prihvatnim centrima organizovala mnogobrojne akcije, koje su imale za cilj približavanje lokalnog stanovništva i migranata, među kojima i u Subotici, rečeno je u hotelu "Galerija", na radnom doručku sa medijima.

Prema podacima Komesarijata za izbeglice i migracije, u Srbiji trenutno boravi oko 3330 migranata. U Prihvatnom centru u Subotici, trenutno boravi 66 migranata, a polovina su deca predškolskog i osnovnoškolskog uzrasta.

U Prihvatnom centru mnogo dece

U Prihvatnom centru u Subotici trenutno boravi 66 migranata, najviše porodica sa decom predškolskog ili školskog uzrasta.

„To su svakodnevne slike u Prihvatnom centru. Neka iskustva onih koji borave tamo, posebno dece, su veoma potresna. Često se mogu čuti veoma potresne reči - dece : Pobegla sam od bombi, gledala sam delove tela razneta od bombardovanja, prelazila sam preko njih, to su šokovi, zato sam pobegla. U Prihvatnom centru migrantima su obezbeđeni obroci, smeštaj i zdravstvene usluge, a deca su uključena u školski program, i imaju mogućnost da učestvuju u brojnim kreativnim radionicama", kažu iz Komesarijata.

Na radnom doručku za predstavnike medija koji je održan u hotelu "Galerija" predstavljene su dosadašnje aktivnosti Fondacije "Ana i Vlade Divac" pod sloganom "Slavimo raznolikost" koje se realizuju u okviru podrške Evropske unije upravljanju migracijama u Srbiji.

- U Subotici je naša Fondacija i do sada sarađivala sa brojnim lokalnim organizacijama, među kojima su i Udruženja "Zajedno", "Olovka piše srcem" i Gradska organizacija Crvenog krsta Subotica. U okviru projekta Podrške Evropske unije upravljanju migracijama u Srbiji, našoj zemlji donirano je oko 98 miliona evra za potrebe rada prihvatnih i centara za azil, kao i za podršku organizacijama koje pružaju pomoć migrantima i sprovode aktivnosti u cilju izgradnje zajedništva između lokalnog stanovništva i migranata. Osnovna zamisao jeste da se ti ljudi, porodice, deca i samci, koji borave po nekoliko meseci, pa čak i godinu dana u prihvatnim centrima, osete dobrodošlim, da ih se lokalno stanovništvo ne plaši, jer oni zaista nikome ne predstavljaju pretnju. Svima njima je cilj da odu negde dalje, a u svemu tome oni vrlo brzo nauče koje su vrednosti našeg društva, nešto i mi sami naučimo od njih i mislimo da to može vrlo lepo da funkcioniše - rekao je **Miroslav Luburić** iz Fondacije "Ana i Vlade Divac".



Miroslav Luburić iz Fondacije "Ana i Vlade Divac"

Gradska organizacija Crvenog krsta Subotica je od početka migrantske krize, od 2015. pa do 2018. godine pružala podršku i pomoć i za po nekoliko hiljada migranata dnevno. Njihova pomoć ogledala se u najvećoj meri u pripremi i distrubuciji kuvanih obroka.

U tom periodu, kada je Srbiju zahvatila migrantska kriza, Subotica beleži tranzit velikog broja izbeglica i migranata, a na "prvoj liniji fronta", delovala je i gradska organizacija Crvenog krsta koja se, kako je objasnio sekretar **dr Siniša Trajković**, nosila sa nekoliko hiljada ljudi na dnevnom nivou, pružajući pre svega uslugu pripreme i podele kuvanih obroka.



dr Siniša Trajković

- To je bio izuzetno naporan period u radu Crvenog krsta u Subotici, a zahvaljujući Fondaciji "Ana i Vlade Divac", dobili smo jednu univerzalnu mašinu za našu kuhinju, koja nam je znatno olakšala rad. U poslednjih godinu dana, angažman Crvenog krsta u zbrinjavanju migranata, svodi se na podelu paketa higijene utvrđenom dinamikom, a naši volonteri i stručna služba im pružaju neki vid psiho-socijalne podrške, raspituju se o njihovim potrebama i gledamo da im izađemo u susret koliko god možemo - istakao je Trajković.

Evropska unija je od sredine 2015. godine, donirala više od 98 miliona evra za humanitarnu pomoć i zaštitu migranata.

Mreža psiho-socijalnih inovacija "PIN" koju uglavnom čine psiholozi, sprovodi niz ekoloških akcija i sportskih aktivnosti, koje imaju za cilj, da se lokalno stanovništvo bolje upozna sa migrantima. Jedna takva akcija organizovana je u junu u Subotici, kada su zajedno sa ekipom "Njuz neta", sugrađani i migranti koji borave u Prihvatnom centru u Subotici čistili Park "Ferenca Rajhla".

- Kada smo upitali migrante zbog čega su se priključili ovoj akciji, rekli su da je Srbija divna zemlja, da su ovde fini ljudi i da su dobili i više nego što su očekivali, te je ovo bio jedan od načina da se oduže i zahvale gradu na gostoprimstvu, što je bila jako lepa poruka. Upravo to i jeste poruka ovih aktivnosti, da pravi utisak o nekoj osobi, pogotovo o grupi ljudi, možemo da steknemo tek kada ih direktno upoznamo, kada razmenimo koju rečenicu sa njima, jer tek tada saznamo njihovu priču, rekla je **Dunja Božović,** iz organizacije "PIN".

A. Šiška

kliping centar Srbije
www.ninamedia.rs

Vreme: 06.08.2019 12:37
Medij: danas.rs
Link: https://www.danas.rs/drustvo/suocavanje/zrtve-oluje-nemaju-status-civilne-zrtve-rata/
Autori: @OnlineDanas
Teme: Komesarijat za izbeglice Republike Srbije

Naslov: Žrtve "Oluje" nemaju status civilne žrtve rata



I ove godine, u Hrvatskoj i Srbiji, godišnjica operacije "Oluja", imala je karakter državne manifestacije - u Hrvatskoj u formi obeležavanja zahvalnosti borcima, dok se u Srbiji služio parastos žrtvama, ističu u Fondu za humanitarno pravo (FHP).

Foto: Wikipedia Kako naglašavaju, uprkos deklarativnoj posvećenosti državnog vrha Srbije žrtvama "Oluje" uoči svake godišnjice, te žrtve su danas u Srbiji u potpunosti obespravljene. FHP i ovom prilikom, kao i prethodnih godina, poziva nadležne institucije Srbije da pristupe sistemskom rešavanju problema sa kojima se susreću njeni građani koji su kao civili pretrpeli teške povrede osnovnih prava u oružanim sukobima 1990-ih godina. "Vojno-policijskom operacijom hrvatskih oružanih snaga 1995. okončan je četvorogodišnji sukob na teritoriji Hrvatske. Tokom i nakon ove operacije počinjeni su rasprostranjeni i sistematski zločini prema civilnom stanovništvu srpske nacionalnosti i njegovoj imovini, što je dovelo do raseljavanja oko 200.000 Srba, uništavanja i pljačke imovine, dok je oko 400 Srba koji su odlučili da ostanu u svojim kućama ubijeno. Prema podacima Komesarijata za izbeglice i raseljena lica iz avgusta ove godine, u Srbiji 17.900 osoba još uvek ima status izbeglica iz Hrvatske", ukazuju u FHP-u i naglašavaju da nijedna žrtva "Oluje" u Srbiji danas nema status civilne žrtve rata. U FHP-u objašnjavaju da je razlog za to činjenica da nadležni državni organi ne prepoznaju kao žrtve rata osobe koje su nastradale van teritorije Srbije, iako to Zakonom o civilnim žrtvama rata nije izričito propisano. "Ipak, neke žrtve "Oluje" ili članovi njihovih porodica uspeli su da ostvare prava po tom zakonu od njegovog donošenja 1996. godine, ali su im ona ukinuta kada je dotadašnja praksa 2013. godine promenjena. Tada je FHP, podneo zahteve za priznanje statusa civilne žrtve u ime drugih žrtava nesrpske nacionalnosti iz Sjeverina koji su takođe, isto kao i žrtve iz "Oluje", povredu pretrpele van teritorije Srbije. Umesto da zahtev prihvati, nadležno Ministarstvo rada i socijalne politikezauzelo je mišljenje da se zakon ne primenjuje na slučajeve kada su smrt ili povreda nastupile na teritoriji drugih republika bivše Jugoslavije, i po tom osnovu ne samo odbilo zahtev žrtava iz Sjeverina, već je ukinulo i sva ranija rešenja kojima su bila priznata prava žrtvama iz Hrvatske i BiH", ukazuju u FHP-u, prema čijim podacima od 2015. do danas Ministarstvo je ukinulo 27 rešenja i time oko 30 ljudi ostavilo bez ranije stečenih zakonskih prava. U FHP-u dodaju da posebno zabrinjava činjenica i da novi Nacrt Zakona o boračko-invalidskoj zaštiti koji je pripremilo Ministartvo takođe ne prepoznaje žrtve "Oluje" kao civilne žrtve rata, čime se samo potvrđuje stav da se predstavnici državnog vrha Srbije žrtava "Oluje" sećaju samo početkom avgusta kada se obeležava godišnjica ove operacije, dok konkretna pomoć i podrška izostaje već 24 godine. Raspravno veće Međunarodnog krivičnog suda za bivšu Jugoslaviju (MKSJ) osudilo je 2011. godine Antu Gotovinu (zapovednik Zbornog područja Hrvatske vojske Split i glavni operativni zapovednik operacije "Oluja" u južnom delu područja Krajina) na 24, i Mladena Markača (zapovednik Specijalne policije Ministarstva unutrašnjih poslova Republike Hrvatske) na 18 godina zatvora. Veće je zaključilo da su oni, zajedno sa više hrvatskih zvaničnika, uključujući i predsednika Franju Tuđmana, učestvovali u udruženom zločinačkom poduhvatu, čiji je zajednički cilj bio trajno uklanjanje srpskog stanovništva iz područja Krajine silom, širenjem straha ili pretnjama nasiljem, progonima, prisilnim preseljenjem i deportacijom, oduzimanjem i uništavanjem imovine ili na druge načine. Presudom Žalbenog veća MKSJ iz 2012. Gotovina i Markač oslobođeni su od krivične odgovornosti. Međutim, nalazi

suda da su tokom operacije "Oluja" počinjeni brojni zločini nad srpskim civilima nisu dovedeni u pitanje. FHP poziva nadležne institucije Srbije da prestane sa praksom ignorisanja svakodnevnih životnih problema lica koja su nakon operacije "Oluja" došla u Srbiju, te da im prizna status civilnih žrtava rata, a onima koji i dalje žive u kolektivnim centrima obezbedi dostojne i adekvatne uslove života. fond za humanitarno pravo, hrvatska, Oluja, srbija, zrtve

Voditelj:

Bodrog fest, se kao festival kulture i tradicije održava od 2005. godine, značaj te manifestacije ogleda se u očuvanju tradicije i kulture, kao i prirodnih bogatstava sela. Osnovna ideja je da se kroz stare zanate, domaće proizvode, tradicionalna jela i pića, običaje, nošnje, igre i pesme, Bački Monoštor i njegova okolina predstave kao turistička destinacija. Na redu je 15. manifestacija, a šta to oni imaju da nam ponude to ćemo saznati od naših gostiju ovoga jutra Zdenke Mitić i Stipana Denića, on je predsednik organizacionog odbora i mesne zajednice, a Zdenka njegov zamenik. Dobro nam došli. Vi ste se uniformisali na pravi način, onako jaka boja, da nas pozovete da dođemo jel tako na Bodrog fest?

Zdenka Mitić, Organizacioni odbor „Bodrogfesta"

Tako je, moramo da bude prepoznatljivi i vidljivi, 15 godina, mislim da je zaslužilo da.

Stipan Denić, predsednik organizacionog odbora „Bodrogfesta":

Ovaj poziv sad upućujemo svima i Vama, a i gledaocima Radio televizije Srbije, iako Bački Monoštor drugog vikenda u mesecu avgustu postane bogatiji za 10 hiljada stanovnika, samo za 10 hiljada, to su kapaciteti otprilike koliko moramo da primimo, moraćemo da radimo na tome da povećamo mogućnosti. Tako i ove godine očekujemo veliki broj gostiju. Ono što prve procene sada pokazuju da je interesovanje mnogo veće nego prethodnih godina. Prve večeri je nezvanično prvenstvo sveta u kuvanju ribljeg paprikaša, mi ga tako zovemo, ali verujte mi jeste mala šala, ali nije velika, zato što je to Bački Monoštor je poznat kao mesto gde se kuvaju najbolji riblji paprikaši i očekujemo oko 100 takmičarskih kotlića i opet kapaciteti ne dozvoljavaju više. Autocenzuru imaju kuvari, pa se prijavljuju samo oni koji su zaista najbolji i tu žiri ima najveći problem. Dakle te večeri nastupa Zvonko Bogdan i posle Zvonka Bit bend iz Beograda, to je za mlađu populaciju nešto. Druge večeri da odmah odredimo ovo veče, druge večeri bend Mesečina i Trilodži opet u kasnijim večernjim satima, a u toku drugog dana dakle 10. avgusta tu je sva ona zbivanja, dakle kulturna, folklorna i sve ono što mi možemo da ponudimo i to je ujedno i svojevrstan način da mesne zajednice Bački Monoštor predstavi gostima, meštanima, onima koji dođu samo za taj dan ono što je rađeno u minulih godinu dana jer je to vidljivo na Bodrog festu.

Voditelj:

Znači 8. 9. 10. avgust nas očekuje.

Zdenka Mitić, Organizacioni odbor „Bodrogfesta":

9. i 10. avgust, stim što je dakle 10. celodnevni program upravo koga je Stipan i napomenuo, a ono čime se mi ponosimo u celoj priči Bodroga je ustvari to jedinstvo umetničkih sadržaja i takođe kulture i prirode koji predstavljamo gostima tokom ta dva dana.

Voditelj:

Ali i čuvanje tradicije.

Zdenka Mitić, Organizacioni odbor „Bodrogfesta":

I čuvanje tradicije, budući da je Monoštor multietnička zajednica, gde imamo i Šokce, Srbe, Mađare, Rome i svi žive onako u lepoj slozi i harmoniji i to je prilika upravo da se sve te, sva ta kulturna nasleđa predstave svim gostima koji dođu u Bački Monoštor i da vide kako to kod nas funkcioniše i šta ustvari i kada nisu festivali može da se ovde vidi i proba i čuje i vidi.

Voditelj:

Monoštor ili Monoštor? Kažu da obično bude onako kako kažu meštani.

Stipan Denić, predsednik organizacionog odbora „Bodrogfesta":

Meštani kažu Monoštor.

Voditelj:

E dobro, znači idemo u Bački Monoštor 9. i 10. može. Stari zanati, ručni radovi, domaći proizvodi, šta je sve karakteristično za Vaš kraj, ima li konja u Bačkom Monoštru?

Zdenka Mitić, Organizacioni odbor „Bodrogfesta":

Ima naravno, upravo na svečanom otvaranju isto počinje podrške fijakerijadom, koja podrazumeva otvaranje ustvari defilea konjanika gde imamo i jahače i fijakeriste gde nam dođu i naši dragi prijatelji i iz Sombora i okoline. Takođe zaista je onako divno za ljubitelje konja i da vide svu tu gracioznost, a ovaj tu je značajno isto što se predstavljaju i kroz različite izložbe i fotografije, slika i različiti umetnici i naši dragi prijatelji i saradnici i opet ljubitelji prirode i Bačkog Monoštra i okoline.

Voditelj:

Koliko Vam znači to što 2017.godine da kažemo s'obzirom na to da su šume jel tako deo specijalnog rezervata i prirode Gornje podunavlje koje je 2017. postao deo rezervata bio sfere Bačko podunevlja i

pod zaštitom Uneska, koliko Vam i to zači kao jedna od dobrih pozajmica da se poseti Vaš?

Stipan Denić, predsednik organizacionog odbora „Bodrogfesta":

Kako da ne, to je upravo. Bački Monoštor još zovu kapija gornjeg podunavlja, dakle mi smo to mesto koje otvara na samom ulazu u specijalni rezervat prirode Gornje podunavlje koji je opet sastavni deo Uneskovog rezervata biosfere Bačko podunavlje i u svakom slučaju imamo ovde na jednoj umetničkoj slici koja je možda i jedna od najvećih u Srbiji predstavljeno svo bogatstvo rezervata prirode, dakle kad ste pitali ima li konja, konja ima, međutim ovaj deo, ovaj deo Srbije je poznat kao jedno od najvećih staništa ritskog jelena u Evropi, dakle ritski jelen je nešto što je karakteristika i zaštitni znak festivala. Tako je, dakle Monoštor pored onoga što će se videti na Bodrog festu tokom cele godine nudi mogućnosti lovnog, ribolovnog turizma i pravog onog etno turizma seoskog i mi pozivamo ljude koji nisu nikada bili u Monoštoru, a ima ih mnogo po našim saznanjima da obavezno naiđu, dovoljno je da kontaktirate da li mesnu zajednicu Bački Monoštor, da li Zdenku, da li mene, postoje i određene turističke ponude, izleti u rezervat prirode i rezervat biosfere i u svakom slučaju ako ne stignete sad za Bodrog fest pošto smo tu već negde pri kraju, dođite u bilo kojem periodu, u bilo kojem dobu godine mi ćemo znati šta da Vam ponudimo i pokažemo.

Voditelj:

Zdenka, za kraj, šta još da iskoristimo da pozovemo sve one da dođu, šta je još ostalo, lov i ribolov, konji, jeleni?

Zdenka Mitić, Organizacioni odbor „Bodrogfesta"

Dobra hrana domaća, tradicionalni zanati, rukotvorine, interesantni sadržaji edukativnog karaktera, umetničke izložbe, fotografije slika, a možda još nešto nismo spomenuli, a važno je upravo Festival solidarnosti koji se održava u sklopu Bodrug festa. U pitanju je festival koji promoviše solidarnost i koji stavlja akcenat na problematiku migrantske krize, budući da je naše područje takođe veoma pogođeno to situacijom, tako da će se u sklopu festivala solidarnosti upravo skrenuti pažnja na to i skrenuti pažnja na projekte koji su podržani od strane fondacije Ana i Vlade Divac i fondacije za otvoreno društvo koje su ustvari u minulom periodu lokalne organizacije iz Sombora i okoline koji su realizovale projekte upravo sa migrantima iz prihvatnog centra u Somboru, gde je u pitanju i terapijsko jahanje i razne radionice sa decom, tako da imamo različite sadržaje kroz radionice, kroz različite prezentacije, gosti će imati priliku ad vide i tu stranu priče i uopšte da se malo uključe u celu.

Voditelj:

A hoće li neko od migranata biti?

Zdenka Mitić, Organizacioni odbor „Bodrogfesta"

Hoće i pripremaće svoju hranu tradicionalnu, tako da imamo.

Voditelj:

Kako su oni odreagovali, da Vas pitam to, kada ste ih pozvali da učestvuju u svemu tome?

Zdenka Mitić, Organizacioni odbor „Bodrogfesta"

Oni su oduševljeni, uopšte svim aktivnostima koje se realizuju ovde jer ustvari generalno problem je taj što ljudi koji su u prihvatnom centru oni su tamo pa su tamo ceo dan svaki dan i zaista je interesantno kad imaju neke nove sadržaje gde mogu da učestvuju, a uopšte cilj svih ovih projekata je upravo da oni budu uključeni u različite aktivnosti koje služe za unapređenje lokalne zajednice.

Stipan Denić, predsednik organizacionog odbora „Bodrogfesta":

Da izađu malo iz te izolacije prihvatnog centra. Mi čak imamo, Monoštor čak ima i kriket klub, tako da smo i tu priliku iskoristili da njih uključimo u te sportske aktivnosti.

Voditelj:

Koliko ljudi živi u Monoštoru?

Stipan Denić, predsednik organizacionog odbora „Bodrogfesta":

Pa prema poslednjem popisu stanovništva negde oko 3500, međutim nažalost.

Voditelj:

I sve to imate?

Stipan Denić, predsednik organizacionog odbora „Bodrogfesta":

Imamo to sve, ali nažalost stanovnika imamo manje, jer smo i mi zahvaćeni ovim ekonomskim migracijama tako da dobar deo migracija odlazi u inostranstvo, međutim vraćaju se, za ovaj festival pogotovo, a i inače tokom godine i mi nastojimo da tamo napravimo i ambijent i atmosferu tako da Monoštorci pa i oni izvan Monoštora požele da se vrate i da žive u Monoštoru ponovo.

Voditelj:
Šta se promenilo, da kažem ovo je 15. manifestacija, šta je drugačija u odnosu na onu prvu?
Stipan Denić, predsednik organizacionog odbora „Bodrogfesta":
Svašta. Upravo sam to rekao malopre, svake godine mi koristimo to i kao priliku da pokažemo šta smo u međuvremenu uradili. Dakle mnogo toga je drugačije, naravno, Monoštor je mnogo uređeniji i sređeniji, drugačije se radi. Sad koristimo priliku evo da revitalizujemo jedan deo rezervata upravo u saradnji sa javnim vodoprivrednim preduzećem Vode Vojvodine, čistimo Dunavac stari tok Dunava, pošto je Dunav migrirao, upravo Bodrog fest je dobio naziv po starom sredjovekovnom gradu Bodrugu koji neki zovu i Bačka Atlantida, jer su njegovi ostaci negde sada na dnu sadašnjeg toka Dunava. Dakle upravo, mnogo toga se menja, nijedna godina nije ista.
Voditelj:
Vidimo se onda 9. i 10. u Bačkom Monoštoru.
Zdenka Mitić, Organizacioni odbor „Bodrogfesta"
Ili Monoštoru.
Voditelj:
Ili Monoštoru da uživamo, može? Hvala Vam što ste govorili za jutarnji program.

Datum: 06.08.2019
Medij: Radio Novi Sad 1
Emisija: Novosti
Autori:
Teme: Migranti/azilanti; Migracije

	Početak	Trajanje
Emisija	06.08.2019 15:00:00	45:00
Prilog	06.08.2019 15:16:00	1:56

Naslov: Upravljanje migracijama

Voditeljka:

U okviru projekta ''Slavimo raznolikost'' u novosadskom radio kafeu organizovan je medijski doručak i novinarima su predstavljene akcije koje zajedno realizuju Fondacija ''Ana i Vlade Divac'' i EU u saradnji sa organizacijama civilnog društva. EU je od početka migrantske krize za upravljanje migracijama u Srbiji izdvojila stotinu miliona evra. Izveštava Nevena Vrtulek.

Nevena Vrtulek, reporterka:

Cilj aktivnosti ''Slavimo raznolikost'' u kojima učestvuje i Delegacija EU u Srbiji je jačanje zajedništva i stvaranje zajedničkog prostora za izbeglice i lokalno stanovništvo u Srbiji sa manje predrasuda, a više razumevanja i saradnje. EU je najveći donator za upravljanje migracijama i pružanju pomoći Srbiji, istakla je predstavnica te delegacije Briget Kuhar.

Briget Kuhar, predstavnica Delegacije EU u Srbiji:

Ona iznosi skoro 100 miliona evra pomoći od početka povećanog priliva migranata sredinom 2015. godine. Deo aktivnosti koje smo podržali i podržavamo jesu i ove pod sloganom ''Slavimo raznolikost''.

Nevena Vrtulek, reporterka:

Fondacija ''Ana i Vlade Divac'' se na samom početku uključilo u migrantsku krizu, organizovali su do sada mnogo sportskih takmičenja, volonterske akcije, žive knjige, a sada je nosilac aktivnosti ''Slavimo raznolikost'' uz podršku EU i međunarodne organizacije Oxfam, objasnila je direktorka te fondacije Ana Košel.

Ana Košel, direktorka Fondacije ''Ana i Vlade Divac'':

Mi do sada sa našim partnerima i donatorima smo uložili preko 6 miliona dolara u različite rekonstrukcije, akcije, poboljšanje standarda, životne uslove. Međutim, nama su mediji jedan od najbitnijih partnera posebno za povezivanje lokalnog stanovništva i migrante.

Nevena Vrtulek, reporterka:

Aktivnost ''Slavimo raznolikost'' trajaće do kraja avgusta, a najvažnije će biti da se migranti i lokalno stanovništvo što više zbliži.

Datum: 06.08.2019
Medij: Kopernikus
Emisija: Srbija On Line
Autori: Redakcija
Teme: Migranti/azilanti

	Početak	Trajanje
Emisija	06.08.2019 15:00:00	155:00
Prilog	06.08.2019 15:12:00	2:07

Naslov: Dečije kulturno leto u Šidu

Spiker

Pa na platou Kulturno-obrazovnog centra u Šidu juče je održan peti dan manifestacije Dečije kulturno leto. Na repertoaru su bile sportske igre a večeras je na redu Bajkoviti svet, svet bez mane, a to znači da će decu zabavljati klovnovi.

Reporter

Peti dan Dečijeg kulturnog leta prošao je u sportskom duhu. Na repertoaru su bile sportske igre pod sloganom Trčimo složno i dah nam je isti. Ove godine organizatori su dva dana posvetili sportu. Trećeg dana deca od osam do 12 godina imala su priliku da se takmiče, a juče mališani od četiri do osam godina. Učešće su uzela i deca migranti iz prihvatnog centra koji se nalazi u Šidu. Takmičenje je organizovano u tri ekipe sa nekoliko zanimljivih igrica. Deca su na ovaj način pokazala svoj takmičarski duh i do samog kraja nisu odustajali.

Anketa

Koja ti se igra najviše dopada?

Kada smo radili sa obručima.

Zato?

Zato što smo tada ulazili u obruče i izlazili.

Pa, ova kad smo ubacivali lopte.

Zašto?

Zato što je zanimljiva.

Ona sa loptom za košarku.

Ona s lopticama koja upada u onu rupicu.

Reporter

Sport je izuzetno važan u životu svakog deteta zbog pravilnog razvoja i rasta, a Savet za brigu o deci se trudi na sve načine da kroz igru nauči mališane šta je dobro za njih.

Tanja Vejnović, Savet za brigu o deci

Svaki dan je veoma posećen, veliki broj dece dolazi, uključuje se u zajedničke igre i nadamo se da ćemo i dalje nastaviti u tom duhu jer radimo za radost dece i njihove osmehe. Uvek je posećen, uvek je puno dece, rado dolaze i druže se sa nama.

Reporter

Manifestacija traje još četiri dana, a decu očekuje još pregršt iznenađenja.

Vreme: 06.08.2019 15:48
Medij: Tanjug
Link: http://www.tanjug.rs
Autori: Redakcija
Teme: Migranti/azilanti

Naslov: EU podržava Srbiju u upravljanju migracijama

EU podržava Srbiju u upravljanju migracijama

NOVI SAD, 6. avgusta (Tanjug) - U Srbiji je trenutno u svim prihvatnim i centrima za azil smešteno 3.500 migranata od kojih vecina ceka da nastavi put, uglavnom u zemlje Zapadne Evrope, a EU intenzivno podržava Srbiju u upravljanju migracijama i daleko je najveci donator u ovoj oblasti, kažu predstavnici Delegacije EU u Srbiji.

Lokalne zajednice u kojima se nalaze prihvatni centri za migrante, kao i sami korisnici prihvatnih centara, suocavaju se cesto sa mnogim izazovima i zato se u okviru Podrške Evropske unije upravljanju migracijama u Republici Srbiji realizuju aktivnosti pod sloganom "Slavimo raznolikost", navodi se u saopštenju.

Program "Slavimo raznolikost" obuhvata raznovrsne aktivnosti koje podrazumevaju interakciju lokalnog stanovništva i migranata, od ekoloških, sportskih aktivnosti do razgovora migranata i lokalnog stanovništva o sasvim licnim i temama iz svakodnevnog života.

U okviru Podrške Evropske unije upravljanju migracijama u Republici Srbiji, Novi Sad, kao najveci grad na severu Srbije, izabran je za razgovor o migrantskoj krizi u Srbiji, kako bi se medijima predstavili podaci i informacije o migrantima i lokalnim zajednicama koje se nose sa ovim izazovom..

"Od 2015. godine organizacije civilnog društva imale su kljucnu ulogu u pružanju podrške ljudima koji dolaze u Srbiju, što dokazuju veoma uspešni primeri", rekao je Marko Savio šef kancelarije OXFAM-a u Srbiji, isticuci da uloga civilnog društva kontinuirano opada.

Ljudima koji dolaze u Srbiju je potrebna topla dobrodošlica koju ce im pružiti gradani Srbije, a gradani Srbije bi morali da imaju priliku da se ukljuce, rekao je on.

"U tome im civilno društvo pomaže i trebalo bi da nastavi sa tim", zakljucio je Marko Savio.

Direktorka Fondacije Ana i Vlade Divac, Ana Košel, istakla je da su se aktivnosti poput „Slavimo raznolikost" uspešno povezale lokalno stanovništvo i migrante.

"Tokom projekta koji traje tek dva meseca, realizovali smo 21 druženje sa migrantima, lokalnim stanovništvem i medijima u Šidu, Obrenovcu i okolnim sredinama, Nišu i Subotici. Oko 700 ucesnika aktivnosti Fondacije Ana i Vlade Divac, svedoci o mogucnosti suživota ljudi koji su morali da napuste svoje kuce i ljudi u Srbiji koji su prevazišli sve prepreke koje mogu nastati u ovakvim situacijama", rekla je Košel.

Program menadžer delegacije EU Brigit Kuhar izmedu ostalog naglasila je da Evropska unija intenzivno podržava Srbiju u upravljanju migracijama i daleko je najveci donator u ovoj oblasti.

Ona iznosi skoro 100 miliona evra pomoci od pocetka povecanog priliva migranata sredinom 2015. godine.

Opredeljena su uglavnom za zaštitu dece, obezbedivanje uslova za prihvat i smeštaj u prihvatnim i centrima za azil, ukljucujuci hranu, zdravstvenu negu i obrazovanje, pomoc lokalnim zajednicama gde su smešteni migranti kako bi se ojacala socijalna kohezija, pomoc Srbiji pri upravljanju granicom i borbi protiv trgovine ljudima, kao i pomoc za izgradnju kapaciteta institucija Srbije koje su ukljucene u upravljanje migracijama.

Vreme: 06.08.2019 16:48
Medij: rts.rs
Link: http://www.rts.rs/page/stories/sr/story/11/region/3615143/obelezena-godisnjica-stradanja-srba-kod-
Autori: Redakcija
Teme: Komesarijat za izbeglice Republike Srbije

Naslov: Obeležena godišnjica stradanja Srba kod Novog Grada



Parastosom u Hramu Svetih apostola Petra i Pavla u Novom Gradu obeležena je godišnjica stradanja Srba iz Republike Srpske Krajine u akciji hrvatske vojske "Oluja". Na "mostu spasa" na reci Uni upaljene su sveće, a u vodu spušten venac. Najnovije vesti, analize i izveštaji sa lica mesta iz Srbije, Balkana i sveta. Budite u toku sa političkim, društvenim i poslovnim trendovima

Parastosom u Hramu Svetih apostola Petra i Pavla u Novom Gradu obeležena je godišnjica stradanja Srba iz Republike Srpske Krajine u akciji hrvatske vojske "Oluja". Na "mostu spasa" na reci Uni upaljene su sveće, a u vodu spušten venac.

Parastosu su prisustvovali predsednik Dokumentaciono-informacionog centra "Veritas" Savo Štrbac,predstavnici opštine Novi Grad i građani. Nakon parastosa, na"mostu spasa" na reci Uni upaljene s su sveće, a sa mosta je u voduspušten venac. Obratili su se i predstavnici Dokumentaciono informacionog centra "Veritas", koji je sa novogradskom opštinom organizator obeležavanja 24 godine od egzodusa Srba iz Republike Srpske Krajine, prenosi RTRS. "Sjećam se traktora, freza, haosa, tišine ponekad koja je glasnija nego najjači urlici, zapomaganja ljudi, bez goriva, bez vode, đece bez hrane, umrlih kraj puta, samo sklonjenih, i kolone samo u jednom pravcu", kaže Radomir Kužet iz Benkovca . Predsednik Dokumentaciono-informacionog centra "Veritas" Savo Štrbac kaže da povratka nema. "Povratak je davno stao, tako da u zadnje vreme, na jednog povratnika, četri do pet Srba iseli i odu ponovo ili u Republiku Srpsku ili u Srbiju iz Hrvatske. Mi to zovemo tihi egzodus, zato što se on ne vidi, kao onaj veliki kad je bio u avgustu 1995. godine", kaže Štrbac. U avgustu 1995. godine ovaj "most spasa" prešlo je 100.000 izbeglica iz Republike Srpske Krajine, uglavnom sa područja Banije, Korduna i Like. Akcija "Oluja" najveće je i jedno od najsurovijih etničkih čišćenja na području bivše Jugoslavije tokom devedesetih godina prošlog veka. U "Oluji" je, prema podacima srpskog Komesarijata za izbeglice, proterano 250.000 Srba iz Republike Srpske Krajine, 1.856 je ubijeno, a 836 vode se kao nestali. Akcija je počela je 4. avgusta 1995. godine ofanzivom hrvatske vojske i policije i jedinica HVO-a na područja Banije, Like, Korduna i severne Dalmacije, odnosno na Republiku Srpsku Krajinu.

Vreme: 06.08.2019 16:48
Medij: rts.rs
Link: http://www.rts.rs/page/stories/sr/story/11/region/3615143/obelezena-godisnjica-stradanja-srba-kod-
Autori: Redakcija
Teme: Komesarijat za izbeglice Republike Srbije

Naslov: Obeležena godišnjica stradanja Srba kod Novog Grada



Parastosom u Hramu Svetih apostola Petra i Pavla u Novom Gradu obeležena je godišnjica stradanja Srba iz Republike Srpske Krajine u akciji hrvatske vojske "Oluja". Na "mostu spasa" na reci Uni upaljene su sveće, a u vodu spušten venac. Najnovije vesti, analize i izveštaji sa lica mesta iz Srbije, Balkana i sveta. Budite u toku sa političkim, društvenim i poslovnim trendovima

Parastosom u Hramu Svetih apostola Petra i Pavla u Novom Gradu obeležena je godišnjica stradanja Srba iz Republike Srpske Krajine u akciji hrvatske vojske "Oluja". Na "mostu spasa" na reci Uni upaljene su sveće, a u vodu spušten venac.

Parastosu su prisustvovali predsednik Dokumentaciono-informacionog centra "Veritas" Savo Štrbac,predstavnici opštine Novi Grad i građani. Nakon parastosa, na"mostu spasa" na reci Uni upaljene s su sveće, a sa mosta je u voduspušten venac. Obratili su se i predstavnici Dokumentaciono informacionog centra "Veritas", koji je sa novogradskom opštinom organizator obeležavanja 24 godine od egzodusa Srba iz Republike Srpske Krajine, prenosi RTRS. U avgustu 1995. godine ovaj "most spasa" prešlo je 100.000 izbeglica iz Republike Srpske Krajine, uglavnom sa područja Banije, Korduna i Like. Akcija "Oluja" najveće je i jedno od najsurovijih etničkih čišćenja na području bivše Jugoslavije tokom devedesetih godina prošlog veka. U "Oluji" je, prema podacima srpskog Komesarijata za izbeglice, proterano 250.000 Srba iz Republike Srpske Krajine, 1.856 je ubijeno, a 836 vode se kao nestali. Akcija je počela je 4. avgusta 1995. godine ofanzivom hrvatske vojske i policije i jedinica HVO-a na područja Banije, Like, Korduna i severne Dalmacije, odnosno na Republiku Srpsku Krajinu.

Vreme: 06.08.2019 17:14
Medij: Tanjug
Link: http://www.tanjug.rs
Autori: Redakcija
Teme: Migranti/azilanti

Naslov: Duplirana kazna zatvora zbog smeštaja ilegalnim migranatima

Duplirana kazna zatvora zbog smeštaja ilegalnim migranatima

BEOGRAD, 6. avgusta (Tanjug) - Apelacioni sud u Beogradu duplirao je kaznu Bati Dobrijevicu i pravosnažno ga osudio za teži oblik krivicnog dela i na dve godine zatvora zbog toga što je ilegalnim migrantima obezbedio smeštaj u kuci u Beogradu i nocenje naplacivao 10 evra po osobi.

Ovom odlukom, koja je danas objavljena na sajtu Apelacionog suda, preinacena je prvostepena presuda kojom je Dobrijevic bio osuden na godinu dana zatvora zbog krivicnog dela nedozvoljen prelaz državne granice i krijumcarenje ljudi.

Dobrijevic je, kako se navodi u presudi, osuden jer je od 13. do 15. februara 2018. godine u Beogradu u dogovoru sa NN Avganistancem i NN Tunižaninom omogucio boravak u kuci za 37 stranih državljana ilegalnih migranata, koji su na teritoriju Srbije ušli na nezakonit nacin, izbegavajuci grnanicnu kontrolu van mesta odredenog za prelazak državne granice.

NN Alžirac i NN Tunižanin su u parku kod Autobuske stanice nudili smeštaj ilegalnim migrantima, dovodili ih do kuce gde ih je Dobrijevic smeštao.

Migranti su za to Dobrijevicu ili licu koje ih je dovelo placali nocenje 10 evra po osobi.

Vreme: 06.08.2019 17:15
Medij: Fonet
Link: http://www.fonet.rs
Autori: Redakcija
Teme: Migracije

Naslov: EU NAJVEĆI DONATOR

EU NAJVEĆI DONATOR

NOVI SAD, 06. avgust 2019. (FoNet) - Skoro 100 miliona evra donirala je Evropska unija (EU) Srbiji po pitanju upravljanja migracijama, čime predstavlja i najvećeg donatora u toj oblasti od početka povećanog priliva migranata sredinom 2015. godine, rekla je danas programska menadžerka delegacije EU Brižit Kuhar.

U okviru podrške EU upravljanju migracijama u Srbiji, Novi Sad je izabran za razgovor o migrantskoj krizi kako bi se medijima predstavili podaci i informacije o migrantima i lokalnim zajednicama koje se nose sa ovim izazovom u Srbiji, navedeno je u saopštenju "Fondacije Ana i Vlade Divac".

U Srbiji je trenutno u svim prihvatnim i centrima za azil smešteno 3.500 migranata od kojih većina čeka da nastavi put, uglavnom u zemlje Zapadne Evrope.

Lokalne zajednice u kojima se nalaze prihvatni centri za migrante, kao i sami korisnici prihvatnih centara, suočavaju se često sa mnogim izazovima. Zato se u okviru Podrške EU upravljanju migracijama u Srbiji realizuju aktivnosti pod sloganom "Slavimo raznolikost".

Direktorka "Fondacije Ana i Vlade Divac" Ana Košel istakla je da su zahvalni što su imali mogućnost da realizuju aktivnosti "Slavimo raznolikost" koje su uspešno povezale lokalno stanovništvo i migrante.

"Tokom projekta koji traje tek dva meseca, realizovali smo 21 druženje sa migrantima, lokalnim stanovništvem i medijima u Šidu, Obrenovcu i okolnim sredinama, Nišu i Subotici", rekla je Košel.

Vreme: 06.08.2019 18:17
Medij: rtv.rs
Link: http://www.rtv.rs/sr_lat/drustvo/strbac-oluja-jos-traje-jedan-srbin-se-vraca-u-hrvatsku-a-pet-
Autori: Redakcija
Teme: Komesarijat za izbeglice Republike Srbije

Naslov: Štrbac: "Oluja" još traje - jedan Srbin se vraća u Hrvatsku, a pet odlazi



Direktor Dokumentaciono-informacionog centra Veritas Savo Štrbac ocenio je da, i posle 24 godine od akcije hrvatske vojske i policije Oluja, ta operacija kao da još traje, jer je u toku tihi egzodus Srba iz...

NOVI GRAD - Direktor Dokumentaciono-informacionog centra "Veritas" Savo Štrbac ocenio je da, i posle 24 godine od akcije hrvatske vojske i policije "Oluja", ta operacija kao da još traje, jer je u toku tihi egzodus Srba iz Hrvatske.

Štrbac je naveo da je u poslednje vreme stao povratak Srba u Hrvatsku, da na jednog povratnika dođe četiri do pet Srba koji ponovo odlaze u Republiku Srpsku ili Srbiju. "Mi to zovemo tihi egzodus, jer nije vidljiv kao onaj u avgustu 1995. godine. Malo se vratilo radno i plodno sposobnog stanovništva, a tamo gde ga nema, nema ni budućnosti za jedan narod. Starci koji su se vratili polako će otići na onaj svet i ostaće pustoš", rekao je Štrbac u Novom Gradu nakon parastosa za stradale u akciji "Oluja" 1995. godine. On je napomenuo da su zbog akcije "Oluja" proterani svi Srbi sa područja Republike Srpske Krajine, da je iz Severne Dalmacije, Like, Banije i Korduna otišlo više od 220.000 Srba. I ranije je bilo ratova i egzodusa, ali ljudi su se vraćali i nastavljali život, istakao je Štrbac. Prema njegovim rečima, "Veritas je evidentirao 1.869 ubijenih u "Oluji", ali to nije konačan broj. "Još tražimo 745 lica, zapravo ima 357 ekshumiranih leševa i 136 registrovanih grobnih mesta, što znači da još nema podataka o 250 lica. Ima ekshumiranih tela, ali identifikacija ide sporo i mislim da za to nema političke volje", naveo je Štrbac. Predsednik Boračke organizacije Novi Grad Marinko Gačić je rekao da je samo, nakon mesec dana od "Oluje", regularna vojska Hrvatske napala ovu i druge opštine zapadne Krajine. "Regularne snage vojske Hrvatske su 18. septembra forsirale reku Unu i napale Novi Grad, Kozarsku Dubicu i Kostajnicu, sa namerom da prošire koridor i zauzmu Banjaluku i unište Republiku Srpsku. Narod i Vojska Republike Srpske su odbranili granicu Srpske i zaustavili agresiju Hrvatske", rekao je Gačić. Parastosom u Hramu Svetih apostola Petra i Pavla u Novom Gradu počelo je obeležavanje 24 godine od stradanja Srba iz Republike Srpske Krajine u akciji Hrvatske vojske "Oluja" u avgustu 1995. godine, kada je proterano oko 250.000 Srba iz Hrvatske i pobijeno oko 2.000. Nakon parastosa, pored puta prema "mostu spasa" na reci Uni zapaljene su sveće, a sa mosta je u vodu spušten venac. U avgustu 1995. godine ovaj "most spasa" prešlo je 100.000 izbeglica iz Republike Srpske Krajine, uglavnom sa područja Banije, Korduna i Like. U Svodni, kod Novog Grada, gde je hrvatska avijacija gađala izbegličku kolonu, danas će biti služen pomen i položeno cveće kod spomen-krsta u ovom mestu. Spomen-krst je 2012. godine podigao "Veritas" za šest civila stradalih u izbegličkoj koloni koju je gađala hrvatska vojska. Akcija "Oluja" najveće je i jedno od najsurovijih etničkih čišćenja na području bivše Jugoslavije tokom devedesetih godina prošlog veka. U "Oluji" je, prema podacima srpskog Komesarijata za izbeglice, proterano 250.000 Srba iz Republike Srpske Krajine, 1.856 je ubijeno, a 836 vode se kao nestali. Akcija je počela je 4. avgusta 1995. godine ofanzivom hrvatske vojske i policije i jedinica HVO na područja Banije, Like, Korduna i severne Dalmacije, odnosno na Republiku Srpsku Krajinu, piše Srna.

Vreme: 06.08.2019 18:47
Medij: Tanjug
Link: http://www.tanjug.rs
Autori: Redakcija
Teme: Migranti/azilanti

Naslov: Radnici obezbedenja Centra za azil krijumcarili migrante?

Radnici obezbedenja Centra za azil krijumcarili migrante?

LJUBLJANA, 6. avgusta (Tanjug) - Slovenacka policija istražuje prijave o nepravilnosti u radu radnika privatnog obezbedenja prema tražiocima azila u centru Vic u Ljubljani, potvrdila je Služba za migrante slovenacke vlade.

U ovom centru je smešteneo 167 tražioca azila, oko polovina ukupnog broja u Sloveniji.

Policija, kako se navodi, podneta je u julu, a pretkrivicni postupak protiv više osoba vodi okružno tužilaštvo u Ljubljani.

Ljubljanski list "Dnevnik" prenosi da je jedan od migranata nocu primetio da pripadnici obezbedenja firme Galekom, navodno uz novcanu naknadu, puštaju pojedine izbeglice i tražioce azila da izadu iz centra i udu u automobile koji su ih cekali na ulici.

Pretpostavlja se da veci deo uhvacenih migranata u Sloveniji koji policiji prilikom privodenja izreknu nameru da službeno zatraže medunarodnu zaštitu u Sloveniji, zapravo žele da nastave prema nekoj od zemalja u zapadnoj ili srednjoj Evropi i ljubljanski azilantski centar im je privremena stanica, prenosi Hina.

Sumnje da je u pomenutom prihvatnom centru bilo nehumanog postupanja prema migrantima, ali i "organiziranog krijumcarenja ljudi", iznele su danas na konferenciji za novinare i nevladine organizacije "Boj za svobodo" i "Infokolpa", javljaju slovenacki mediji.

Migranti i izbeglice više meseci borave u malim sobama u kojima je smešteno po sedam ljudi, imaju minimalnu zdravstvenu zaštitu i ponekad ih pripadnici obezbedenja zastrašuju, navode udruženja.

Nevladine organizacije tvrde da je azilant koji je prošlog meseca prijavio nepravilnosti pripadnika obezbedenja bio zlostavljan, a što uprava azilanstkog centra negira, te da je zato bio premešten u drugi prihvatni centar izvan Ljubljane.

Vreme: 06.08.2019 19:05
Medij: blic.rs
Link: https://www.blic.rs/vesti/republika-srpska/kuda-sa-njima-planirani-novi-centri-za-smestaj-migranata-
Autori: Milkica Milojević
Teme: Međunarodna organizacija za migracije (IOM)

Naslov: KUDA SA NJIMA? Planirani novi centri za smeštaj migranata, ali ne zna se gde



Brisel je zatražio od državnih organa BiH da što pre rasterete Unsko sanski kanton od migrantskog pritiska, pa će verovatno uskoro biti otvarani privremeni centri za smeštaj migranata u drugim delovima BiH.

Potvrdio je to za Srpskainfo Slobodan Ujić, direktor Službe za poslove sa strancima BiH, ne preciziravši kada će se to desiti, ni na kolim bi lokacijiama mogli biti otvoreni objekti za smeštaj migranata.

I Piter van der Auervert, predstavnik Međunarodne organizacije za migracije IOM u BiH, koja vodi računa o većini migrantskih kampova u BiH, nedavno je rekao da je jedino rešenje za migrantsku krizu "otvranje novih prihvatnih centara izvan Unsko-sanskog kantona".

Auervert je u izjavi za Aldžaziru nagovestio da će upravljanje kampovima i odgovornost za smeštaj migranata uskoro "preuzeti država BiH".

-Ranije je privremenim kampovima upravljao IOM, ali pre dva meseca je Savet ministara BiH odlučio da četiri kampa u Unkos sanskom kantonu proglasi zvaničnim migrantskim centrima. Sada potpisujemo protokole sa Službom za poslove sa strancima, koja će postepeno i planski preuzeti upravljanje centrima i odgovornost za smeštaj migranata - rekao je Auervert i dodao da je dobar model, koji će se verovatno slediti, migrantski centar "Ušivak" kod Sarajeva, gde su migranti smešteni u bivšoj kasarni.

Od početka Služba za poslove sa strancima BiH i IOM zajednički upravljaju ovim centrom, koji finansira EU.

Istovremeno, već od njegovog formiranja kalkuliše se da je privremeni migrantski centar na Vučjaku kod Bihaća, smešten na bivšoj deponiji smeća, neodrživ i da će biti rasformiran pre prvog snega. Naime, u gradu na Uni se špekuliše da je Vučjak bio privremeno rešenje: da se migranti sklone sa ulica Bihaća, kako bi se spasla turistička sezona, jer mnogi stanovnici u Unsko sanskom kantonu žive od turizma na Uni.

Ni Evropskoj komisiji, koja je glavni donator za zbrinjavanje migranata, nimalo ne odgovara da se kampovi gomilaju uz samu granicu EU, što je šef misije EU u BiH Lars Gunar Vigemark i javno potvrdio.

Gde bi budući migranski kampovi mogli biti smešteni još se ne zna, ali kao potencijalne lokacije u opciji su vojno neperspektivne bivše kasarne i drugi napušteni javni objekti. Špekulacije da će se novi kampovi biti otvarani na granici Republike Srpske i Federacije BiH, Slobodan Ujić ocenjuje kao neutemeljene medijske priče.

-Nikad takva mogućnost nije spominjana ni u Briselu ni u Sarajevu, na Koordinacionom teluza pitanja migracija. Niko nije ni spomenuo entitete i granice. Ustvari, lokacije za još nisu ni bile na dnevnom redu. Jedina preporuka iz međunarodnih organizacija je da se migranski centri otvaraju u objektima koji su javna imovina, kako bi ono što naši partneri ulože ostalo stanovništvu BiH- tvrdi Slobodan Ujić.

Ministar bezbednosti Dragan Mektić nedavno je izjavio da će jedna od lokalcija za novi privremeni migrantski centar biti na granici Republike Srpske i Zeničko - dobojskog kantona.

- O lokacijama je još rano govoriti, ali mogu reći da će jedan od alternativnih migrantskih centara biti u opštini Doboj Istok - rekao je Mektić.

Vreme: 06.08.2019 19:05
Medij: blic.rs
Link: https://www.blic.rs/vesti/republika-srpska/kuda-sa-njima-planirani-novi-centri-za-smestaj-migranata-
Autori: Milkica Milojević
Teme: Međunarodna organizacija za migracije (IOM)

Naslov: KUDA SA NJIMA? Planirani novi centri za smeštaj migranata, ali ne zna se gde

---

Ranije je najavljeno da će deo migranata iz Unsko sanskog kantona biti preseljen u mesto Klokotnica, na području federalne opštine Doboj Istok, u prostor Prihvatng centra Duje, koji deluje u sklopu Međunarodnog foruma solidarnosti "Emaus". Još 2015. je ovaj centar svoje kapacitete stavio na raspolaganje Ministarstvu bezbednosti BiH, pa je lani tu boravilo oko 80 migranata. Inače, u tom centru su smešteni mladi sa invaliditetom, intelektualnim teškoćama i problemima u ponašanju.

Mogućnosti da se na toj lokaciji smeste migranti žestoko su se usprotivili i predstavnici Republike Srpske i gradske vlasti u gradu Doboju.

Hrvatska ilegalno vraća migrante u BiH?

- Prema pričama migranata, koje su poznate i Graničnoj policiji BiH i kantonalnim policijama, oni su često vraćani u BiH iz Hrvatske, pa čak i iz Slovenije, bez poštovanja propisane procedure - kaže Slobodan Ujić. Dodaje da BiH nije imala zvaničnih zahteva za njihov povrat iz Hrvatske, iako dvi zemlje imaju potpisan sporazumu o readmisiji. Hrvatski graničari, navodno, čak i migrante koje presretnu duboko u svojoj teritoriji, preko "zelenog pojasa" jednostavno prebacuju na teritoriju BiH.

Datum: 07.08.2019
Medij: Alo
Rubrika Aktuelno
Autori: Redakcija
Teme: Izbeglice iz EX Jugoslavije

Napomena:
Površina: 290

Naslov: HRVATSKI JAL

Strana: 2



HRVATSKI JAL

lični stav



Piše:
Marija
M. Zarić

Mladić, čije ime nisam upamtila, na skupu u Krušedolu, povodom 24. godišnjice stradanja srpskog življa u naletu „Oluje“, održao je emotivan govor koji otvara oči. On, izbeglica iz Krajine, čestitao je Hrvatima na pobedi. Čestitao im je pobedu nad njegovim tridesetogodišnjim roditeljima i dedi od 80 godina.

Razmislila sam - i ja se pridružujem čestitkama. Čestitam im pobedu nad kolonom traktora s kojih su visili bicikli i dušeci, dečja kolica i bebe koje su spavale u njima. Čestitam im na pobedi svake starine koju su zaklali na kućnom pragu. Čestitam im i na krajiškoj pustinji s kojom sad ne znaju šta da rade.

Da li je to taj ljuti neprijatelj kojeg su Hrvati pobedili i vojno porazili? Priznajem, ne znam. Zar oni i sami ne kažu da, u trenutku kada su stigli u Knin, tamo nije više bilo nikog. Protiv koga su se to borili za svoju nezavisnost? Jer, ako nikoga nisu pobedili, kakvu to pobedu slave?

Paranoičan i iracionalan svet, u kojem danas žive Hrvati, ovih dana dostigao je vrhunac. Porazili su već poraženog i oterali svoj narod. Sad imaju livade bez naselja, čitave prostore koji su prazni, ne žive ništa bolje od nas, kubure s istim problemima kao i mi. Ali, rat još traje, iako se ne puca. „Oduzeli ste nam rat, ali nam niste oduzeli mržnju“. Nešto morbidno ima u tome da likuju nad mrtvima, nad decom, starcima, ženama.

Bilo je i ranije pokušaja da se demografska slika izmeni preseljavanjem, ali i to „humano preseljenje“ bilo je eufemizam za nasilno čupanje naroda iz njihovog staništa, što je sve samo ne humano. A cilj je isti - etničko čišćenje. Franjo Tuđman je etnohuliganstvo pravdao u svojoj knjizi rečima da se tako stvara veći sklad nacionalnog sastava naroda, etnička homogenizacija države i njenih granica. U prevodu - genocid je koristan. Zato danas imamo zločince koji se otvoreno hvale zločinima i nigde ne odgovaraju, državu koja prva krije sve neotkrivene žrtve i otežе njihovu identifikaciju. To je ništa drugo do produžavanje zločina. A opraštanje zločina je osveta žrtvi.

Šta god da urade, utisak je i dalje isti. Oluja je poraz Hrvatske. Čist animalizam, destrukcija, razaranje i varvarska osveta. Tiranija jačeg. Za tri dana evropski narod je, u ime Boga i Hrvata, vekovne hrišćanske tradicije, prognao sa stogodišnjih ognjišta preko 250.000 svojih sugrađana Srba pod parolom „pod zemlju ili van zemlje“. Rezultat koji su dobili nije utišao srbofobiju koja Hrvate navodi da kinje svakog Srbina, na svakom mestu i u svako vreme, danju i noću, na ulici, u kući, prodavnici, školi, poslu. Politika je gurnuta i u njihovu porodicu, pravo kroz krevete i trpezarijske stolove. Istina je da je ovo najveći zločin 20. veka. Pravda vapi za javnom ispovešću pasa rata koji glumataju bogove mira i slave svoj zločin. Kao da ne znaju - u ratu nema pobednika. U njemu smo svi žrtve . A u ovom posebno ništa nije bilo sveto. Poubijano je više dece i omladine nego vojnika. Više žena nego vojnika. A najviše staraca, njih više nego svih ukupno.

Možda su pobedili juče, možda slave danas, možda će i sutra da se raduju, ali niko ne može da me razuveri da Hrvatska neće u istoriji ostati upisana kao varvarska država koja je na zakonima divljaštva i odmazde svoju državnost stekla koseći goloruki narod koji beži. Zauvek će ostati oni koji su ubijali nemoćne na kućnom pragu, one koji su već izgubili sve, kolonu srpske budućnosti koja od njih odlazi u nepovrat.

Ako se dobro sećam, Stipe Šuvar je nekom prilikom skrenuo pažnju na hrvatsku reč „jal“. Hrvati jedini u svom jeziku imaju reč koja u suštini svog prevoda znači da je uvek krivica do drugoga. Njeno značenje na svim drugim jezicima može samo opisno da se prevede. Nešto slično tome kao što Eskimi imaju preko deset različitih reči za sneg, ono što je njima najbitnije, tako i Hrvati imaju večitog krivca. Pirova pobeda odvela ih je u nacizam, a oni su ostali u svom iracionalnom svetu, u kojem sve svoje frustracije prelamaju i kanališu kroz mržnju prema Srbima. Bio je rat. Pobedili su. Umesto da tu da stave tačku, oni u svojoj paranoji, u svom ludilu, u svom jalu - idu sve dalje.

Datum: 07.08.2019
Medij: Dnevnik
Rubrika Sudska hronika
Autori: Redakcija
Teme: Migranti/azilanti
Naslov: Dve godine zbog ilegalnih migranata

Napomena:
Površina: 105

Strana: 9



АПЕЛАЦИОНИ СУД У БЕОГРАДУ ДУПЛИРАО КАЗНУ БЕОГРАЂАНИНУ

Две године због илегалних миграната

Ауто-превозник из Београда Бата Добријевић осуђен је на две године затвора по оптужби за кривично дело кријумчарења људи и омогућавања боравка у Србији за 37 илегалних миграната у фебруару прошле године.

Апелациони суд у Београду прихватио је жалбу Тужилаштва на првостепену пресуду београдског Вишег суда, којом је Добријевић био осуђен на годину затвора, и повећао му је казну још годину.

Добријевић је осуђен по оптужби која га терети да је од 13. до 15. фебруара 2018. године, у једној кући у Београду, у намери прибављања користи за себе, омогућио боравак 37 илегалних миграната страних држављана, који су на територију Србије ушли на незаконит начин, избегавајући граничну контролу, ван места одређеног за прелазак државне границе.

Оптужницом се тврди да је Добријевић „прихватао илегалне мигранте по договору с Н. Н. Авганистанцем и Н. Н. Тунишанином који су у парку код београдске аутобуске станице нудили смештај мигрантима, и доводили их до куће где их је окривљени смештао, при чему су окривљеном или лицу које их је довело, мигранти плаћали за ноћење десет евра по особи".

Добријевић је осуђен за кривично дело недозвољеног преласка државне границе и кријумчарења људи.

Оптужени Добријевић је због тог случаја био ухапшен 17. фебруара прошле године. Тада је, по саопштењу МУП-а, у полицијској акцији у Београду, у једној кући на Миријевском булевару откривено 37 илегалних миграната, међу којима је било највише држављана Ирака.

Ј. Јаковљевић

kliping centar Srbije
www.ninamedia.rs

Datum: 07.08.2019
Medij: Beogradski glas razuma
Rubrika Reportaža
Autori: DRAGICA BG. PUŠONJIĆ
Teme: Migranti/azilanti; Komesarijat za izbeglice Republike Srbije
Napomena:
Površina: 972
Naslov: Laka ti noć, Beograde!
Strana: 16

Migranti u prestonici mesečno dobijaju od tri do pet hiljada dinara, preko kartice koja se kontroliše, ako to potroše u kockarnici, idućeg meseca su sankcionisani. Ko im tako pomaže, ne zna se. UN daje 500 evra za povratak kući. Oni uzmu, odu i opet se vrate

„BEOGRADSKI GLAS" MEĐU MIGRANTIMA

Laka ti noć, Beograde!





Piše: Dragica Bg. Pušonjić

Utvrđavi, zapravo objektu koji spolja ničim ne privlači pažnju u centru grada, nalazi se prihvatilište za migrante „Miksalište". Pored te utvrde sedi nekolicina urednih i sportski odevenih mladića, sa novim ruksacima na ledima, odajući utisak da su zadubljeni u telefone kakve naša deca teško mogu sebi da priušte. Baciš pogled i jasno ti je da su iz Sirije, Avganistana ili neke druge azijske zemlje. Nemoguće je zapodenuti priču, oni ne znaju ni engleski, ali će upornog posetioca ipak uputiti na odnekud iskrslog momka. Ovaj će, upitan gde je restoran za migrante, pokazati ka ulaznim staklenim vratima. Zaključana su.

Kad on pokuca, otključava sredovečni gospodin, verovatno obezbeđenje. Govori srpski, ovde je rođen. Dok razmenjujemo nekoliko reči, stiže čovek bez čijeg znanja ni komarac ne može da zuji, a koji govori srpski kao da je odavde, iako mu je maternji jezik, kaže, persijski. Zašto je ovde tvrđava? Ako nisi migrant ili ne radiš u prihvatilištu, ne možeš da uđeš ukoliko te ne puste. I kad te propuste, ne smeš se obratiti nikome osim tom smirenom i stabilnom gospodinu. Ovo je sada, priča, prihvatilište za jednu noć za maloletnike ili porodice koje su u nevolji. Mogu da ostanu i duže, ali ne više od tri, četiri dana. Neki dolaze i po više puta. Budu tu i odu, vrate se, pa opet...

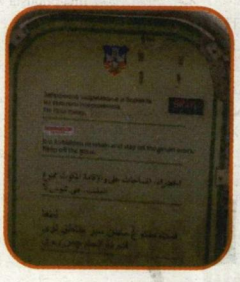

Svetao, prostran i skroman dnevni boravak istovremeno je i radni prostor za zaposlene. Tu je desetak golobradih migranata. Neki su na stolicama zbijeni jedni uz druge, sa mobilnim u rukama, četvorica za jednim od sedam stolova razgovaraju, smeju se. Namenjena su im tri računara i jedan televizor. Iza boravka je stepenište, vodi ka konačištu u kome je trenutno dvadesetak stanara. Postoje tri mokra čvora, obezbeđeni su i paneli za pregrađivanje, ako zatreba. Ispod onog televizora, zastave Srbije i Komesarijata za izbeglice (KIRS).

Starosedeoci tvrde da je tu, u Ulici Gavrila Principa 15, restoran sa besplatnom hranom za migrante. To nije istina, kaže domaćin, ovde obroke dobija samo onaj ko je ovde smešten. I ne sprema se za njih ništa posebno, mahom nudle za koje je potrebna samo topla voda i očas su gotove, tu, u kuhinji. Ipak, momčići u boravku ne deluju neuhranjeno i iscrpljeno, niti bezvoljno. Dakle, nije ovo migrantski restoran, ali ko ima pare, hrani se u obližnjem restoranu „Čalabrc", dodaje „nadzornik" i odlazi nekud da vidi ko daje dozvole za razgovor s migrantima.

KIRS odobrava razgovore za medije

Prilazim grupi momaka u ćošku. Na srpski – ćute i s pažnjom gledaju. Na engleski se zgledaju, pa jedan uzvraća da zna „a few words". Kaže, iz Avganistana je. Ima četrnaest godina. I tu je kraj, užurbano stiže „nadzornik", reaguje žustro, veli da „to nije uredu", rekao je već da je svaki razgovor zabranjen. Ostaje nejasno zašto tinejdžere koji prihvataju priču ne pitati kako su, koga imaju kod kuće, jesu li gladni, kako se prema njima ovde ophode, kuda su krenuli, od čega bežе, a zašto ne i – kako vide ovaj grad, zemlju i ljude kod kojih su našli utočište.

Dozvolu daje KIRS, na papiru je zapisana imejl adresa, ali broj kontakt telefona se nipošto ne može dobiti. Sve je rečeno, može se do obližnjeg Info pulta za migrante, upućuje „nadzornik".

Vrata otključava isti onaj radnik obezbeđenja, izlazimo i pričamo. Da li je prestao priliv posle 2015, kad je u Srbiju ušlo više od 600.000 migranata? Nikad prestao nije, oni dolaze sve vreme iz Bugarske ili iz Makedonije, retko i iz Rumunije. Ne onako masovno, ali dolaze, s tim što priliv zimi jenjava. Na rutama ih dočekuju aktivisti KIRS-a, odrade procedure i raspoređuju ih u prihvatne centre. Neki neće kolektivni smeštaj, produže dalje i dospeju u Beograd. Ko nema para ili mu ponestane za hotele i hostele, a nije uspeo da se prebaci u EU, taj dođe ovde, na konak i nudle. „Zašto da ćutim, niko nam nije rekao da ne smemo da pričamo, a ovo nije ništa novo", odgovara čoveku koji je izašao za nama. Pozdrav, pravac ka Info pultu.

U beogradskim prihvatnim centrima migranti imaju tri halal obroka, dva puta crni čaj i jednu užinu dnevno, što finansiraju „Karitas", KIRS, EU i UN. Oni obezbeđuju odeću i obuću, kao i neke humanitarne organizacije, među kojima je do pre godinu bila i Fondacija „Divac". Migranti u prestonici mesečno dobijaju od tri do pet hiljada dinara, preko kartice koja se kontroliše, ako to potroše u kockarnici, idućeg meseca su sankcionisani. Ko im tako pomaže, ne zna se. UN daje 500 evra za povratak kući. Oni uzmu, odu i opet se vrate, pa onda opet nazad u svoju zemlju. I tako nekoliko puta jer se, pretpostavljaju upućeni, na taj način verovatno izdržavaju zbog razlika u ceni tamo i ovde.

Nekih pet stotina metara od prihvatilišta, preko puta Osnovne škole „Isidora Sekulić" i bilborda „Zakoračite u život spremni", nema nikoga u lepo uređenoj trospratnici Info pulta. Veče je, ne rade. Kroz rešetke se vide ulazna vrata i plakati na engleskom, francuskom i arapskom. Piše da tu daju odgovor na pitanja ko može, a ko ne može da računa na azil u Nemačkoj, ko može dobiti drugi oblik zaštite, ko se smatra ilegalcem i mora da se vrati kući. Nadalje, da o tome postoji velika konfuzija „zbog razlike između kolokvijalnog govora i pravnih normi koje se moraju ispuniti da bi se u Nemačkoj ostalo". Uz logoe međunarodnih organizacija koje se bave migrantima, tu je i logo „Rajfajzen banke".

Odatle se, na putu ka „Čalabrcu", mora proći kroz park kod Ekonomskog fakulteta. Od 2004. zove se Park Luke Ćelovića, rođenog Hercegovca i dobrotvora Beogradskog univerziteta s početka 20. veka. Migranti sede u grupama na klupama, preko dana se ispruže, izuju i sunčaju. Imaju česmu sa vodom, niklo je i nekoliko kioska za halal hranu, a i menjačnica. Nekoliko stotina metara dalje, u Karađorđevoj, nalazi se legendarni „Čalabrc" sa halal junećim plješkavicama i pilećim girosom, gde migranti ostavljaju mobilne da dopune baterije. Mada se migranti menjaju, novajlije za ovo mesto čuju od onih koji su ovde godinama i naučili su da kažu „dobar dan", „kako si", „šta radiš" i kraće fraze, reći će mlada radnica srećna što ništa nije videla nedavno, one noći kad su migranti ubili jednog od njih, eto, odmah tu.

Nema žena niti porodica

Zaposleni u okolnim radnjama svikli su na ovu specifičnu populaciju i, kažu, posebno uveče gotovo sve mušterije su migranti. Oni su stalno i u Parku Bristol. Odreda su mladi, do 25 godina, starijih nema, a nema ni porodica. Mahom su nova lica, ponekad se desi da se neko pojavi posle dužeg vremena. Manji broj je tu stalno, prodavci slute da su oni neka vrsta migrantskih vodiča. Para uvek imaju, kupuju sokove i vodu, alkohol niko osim Alžiraca, a nekolicina se drogira. Mnogo puše, isključivo „marlboro", ispod toga neće ništa, a naš narod prebira za najjeftinije cigarete, pogođeni su prodavci. Uvek su u grupama, a hoće i da kradu. Gazda ne odbija od plate samo ako radnik u roku do pola sata javi šta mu je ukradeno. Žene priznaju da im je nelagodno, kad završe posao i noću krenu kući, da prođu ovuda same.

Ima li migranata u hotelu uz Park Luke Ćelovića? Ranije je bilo dosta takvih gostiju, više ne. Ovi sadašnji migranti dođu, pitaju za cenu i odu. Skupo im je 6.328 dinara za noćenje s doručkom, sada spavaju u hostelima. Izlazim iz hotela kome su „najbolji srpski umetnici poklonili brojne skulpture u čeliku, modernog dizajna, nagrađivane u zemlji i inostranstvu". Ispred ulaza razgledam tri statue. Jedna, „Alien" iz horora „Osmi putnik", dočaran verno, kao naslikan. Druga, „Balkanski ratnik". Valjda se tako zove čim na vrhu koplja ima zastavicu na kojoj piše „Balkan".

Treća statua – bezimena. Ona, takođe sazdana od šrafova, zupčanika, čekrka, žice i raznog metalnog otpada, predstavlja brkatog srpskog ratnika u pokretu. Na glavi mu šajkača sa kokardom, leva ruka savijena u laktu, desna podignuta, pokazuje tri neskupljena prsta. Na desnoj nozi opanak s kljunom. Na levoj, umesto stopala ima kandže grabljivice. Takvi su i prsti na rukama.

Odatle, desno, bleštavilo neproduhovljenog „Belgrade Waterfronta". Levo, migranti, odreda muškarci, žena ni za pelcer. Ovo je neki drugi grad koji ne zna za toplinu Radovićevog „Beograde, dobro jutro!"

Veče odmiče. Laka ti noć, Beograde!

kliping centar Srbije
www.ninamedia.rs

Datum: 07.08.2019
Medij: Večernje novosti
Rubrika Svet
Autori: Redakcija
Teme: Migranti/azilanti
Naslov: STROŽE PREMA IMIGRANTIMA

Napomena:
Površina: 38

Strana: 9



ИТАЛИЈА

СТРОЖЕ ПРЕМА ИМИГРАНТИМА



ИТАЛИЈАНСКИ Сенат усвојио је нови, дорађени Закон о безбедности са дванаест нових одредаба, а међу најважнијим је она која се односи на бродове са илегалним имигрантима који улазе у италијанске луке. Наиме, од сада је на снази забрана уласка, проласка или самоиницијативног заустављања бродова у италијанским територијалним водама. Ко буде прекршио ово правило ризикује заплену брода, хапшење капетана на лицу места и казне од 150.000 до милион евра. М. О

kliping centar Srbije
www.ninamedia.rs

Datum: 07.08.2019
Medij: Danas
Rubrika Politika
Autori: Redakcija
Teme: Izbeglice iz EX Jugoslavije; Komesarijat za izbeglice Republike Srbije

Napomena:
Površina: 132

Naslov: Žrtve ,,Oluje" nemaju status civilne žrtve rata

Strana: 5



Fond za humanitarno pravo povodom 24 godine od hrvatske vojne operacije

Žrtve „Oluje" nemaju status civilne žrtve rata

Beograd - I ove godine, u Hrvatskoj i Srbiji, godišnjica operacije „Oluja", imala je karakter državne manifestacije - u Hrvatskoj u formi obeležavanja zahvalnosti borcima, dok se u Srbiji služio parastos žrtvama, ističu u Fondu za humanitarno pravo (FHP).

Kako naglašavaju, uprkos deklarativnoj posvećenosti državnog vrha Srbije žrtvama „Oluje" uoči svake godišnjice, te žrtve su danas u Srbiji u potpunosti obespravljene. FHP i ovom prilikom, kao i prethodnih godina, poziva nadležne institucije Srbije da pristupe sistemskom rešavanju problema sa kojima se susreću njeni građani koji su kao civili pretrpeli teške povrede osnovnih prava u oružanim sukobima 1990-ih godina.

„Vojno-policijskom operacijom hrvatskih oružanih snaga 1995. okončan je četvorogodišnji sukob na teritoriji Hrvatske. Tokom i nakon ove operacije počinjeni su rasprostranjeni i sistematski zločini prema civilnom stanovništvu srpske nacionalnosti i njegovoj imovini, što je dovelo do raseljavanja oko 200.000 Srba, uništavanja i pljačke imovine, dok je oko 400 Srba koji su odlučili da ostanu u svojim kućama ubijeno. Prema podacima Komesarijata za izbeglice i raseljena lica iz avgusta ove godine, u Srbiji 17.900 osoba još uvek ima status izbeglica iz Hrvatske", ukazuju u FHP-u i naglašavaju da nijedna žrtva „Oluje" u Srbiji danas nema status civilne žrtve rata.

U FHP-u objašnjavaju da je razlog za to činjenica da nadležni državni organi ne prepoznaju kao žrtve rata osobe koje su nastradale van teritorije Srbije, iako to Zakonom o civilnim žrtvama rata nije izričito propisano. U FHP-u dodaju da posebno zabrinjava činjenica i da novi Nacrt Zakona o boračko-invalidskoj zaštiti koji je pripremilo Ministarstvo takođe ne prepoznaje žrtve „Oluje" kao civilne žrtve rata, čime se samo potvrđuje stav da se predstavnici državnog vrha Srbije žrtava „Oluje" sećaju samo početkom avgusta kada se obeležava godišnjica ove operacije, dok konkretna pomoć i podrška izostaje već 24 godine. ***D. D.***

kliping centar Srbije
www.ninamedia.rs

Datum: 07.08.2019
Medij: Politika
Rubrika Društvo
Autori: Redakcija
Teme: Migranti/azilanti
Naslov: Srbija dobar domaćin migrantima

Napomena:
Površina: 346

Strana: 8



Србија добар домаћин мигрантима

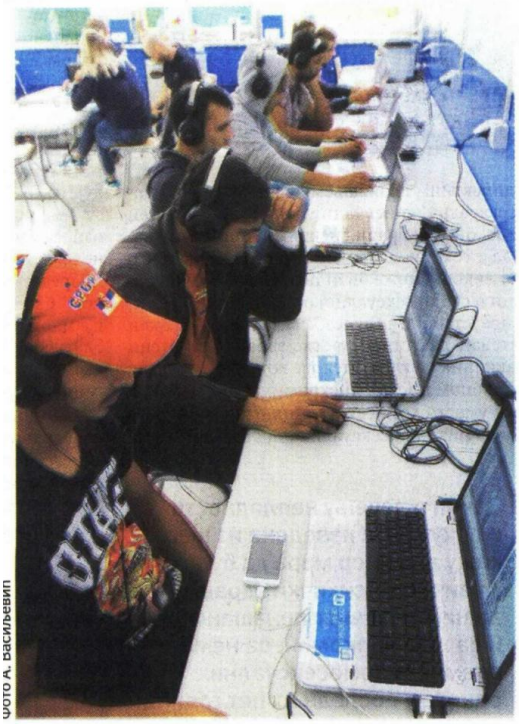

ФОТО А. ВАСИЉЕВИЋ

Прихватни центар у Обреновцу

Нови Сад – У Србији је тренутно у свим прихватним и центрима за азил смештено 3.500 миграната, од којих већина чека да настави пут, углавном у земље западне Европе, а ЕУ интензивно подржава Србију у управљању миграцијама и далеко је највећи донатор у овој области, кажу представници Делегације ЕУ у Србији.

Локалне заједнице у којима се налазе прихватни центри за мигранте, као и сами корисници прихватних центара, суочавају се често са многим изазовима и зато се у оквиру подршке Европске уније управљању миграцијама у Републици Србији реализују активности под слоганом „Славимо разноликост", наводи се у саопштењу које преноси Танјуг.

Програм „Славимо разноликост" обухвата разноврсне активности које подразумевају интеракцију локалног становништва и миграната, од еколошких, преко спортских активности, до разговора миграната и локалног становништва о сасвим личним и темама из свакодневног живота.

У оквиру подршке Европске уније управљању миграцијама у Републици Србији, Нови Сад, као највећи град на северу Србије, изабран је за разговор о мигрантској кризи у Србији, како би се медијима представили подаци и информације о мигрантима и локалним заједницама које се носе са овим изазовом. – Од 2015. године организације цивилног друштва имале су кључну улогу у пружању подршке људима који долазе у Србију, што доказују веома успешни примери – рекао је Марко Савио, шеф канцеларије ОХФАМ-а у Србији, истичући да улога цивилног друштва континуирано опада.

Већина од 3.500 миграната чека да настави пут у земље западне Европе

Ана Кошел, директорка Фондације Ана и Владе Дивац, истакла је да су током пројекта, који траје тек два месеца, у фондацији имали 21 дружење са мигрантима, локалним становништвом и медијима у Шиду, Обреновцу и околним срединама, Нишу и Суботици. Око 700 учесника у активностима Фондације Ана и Владе Дивац сведочи о могућности заједничког живота људи који су морали да напусте своје куће и људи у Србији који су превазишли све препреке које могу настати у оваквим ситуацијама. Програм менаџер делегације ЕУ Бригит Кухар нагласила је, између осталог, да Европска унија интензивно подржава Србију у управљању миграцијама и највећи је донатор у овој области, са готово 100 милиона евра помоћи од почетка повећаног прилива миграната средином 2015. Новац је намењен углавном за заштиту деце, обезбеђивање услова за прихват и смештај у прихватним и центрима за азил, укључујући храну, здравствену негу и образовање, помоћ локалним заједницама где су смештени мигранти како би се ојачала социјална кохезија, помоћ Србији при управљању границом и борби против трговине људима, као и помоћ за изградњу капацитета институција Србије које су укључене у управљање миграцијама.

kliping centar Srbije
www.ninamedia.rs

Datum: 06.08.2019
Medij: RT Vojvodina 1
Emisija: Vojvođanski dnevnik
Autori: Redakcija
Teme: Migranti/azilanti

	Početak	Trajanje
Emisija	06.08.2019 22:00:00	45:00
Prilog	06.08.2019 22:21:00	2:04

Naslov: "Slavimo raznolikost"

Aktivnosti "Slavimo raznolikost", koje realizuje fondacija "Ana i Vlade Divac" predstavljene su novinarima, kako bi se uputili u situaciju sa migrantskom krizom. Iako u Novom Sadu migranata nema, važno je da prihvatimo razlicitosti, ali i slicnosti, u cilju rušenja predrasuda. ...

Zajedno sa medunarodnom humanitarnom organizacijom "Oksfam", i uz podršku evropske unije, Fondacija "Ana i Vlade Divac" dva meseca realizuju bogat program koji promoviše razumevanje i ostvarivanje zajednickog života lokalnog stanovništva i izbeglica. "Organizujemo puno dogadaja, sportske dogadaje, takmicenja, natjecaja, cišcenja, volonterske akcije. U tim prilikama sami mediji imaju mogucnost da ostvare direktan kontakt da saznaju price o ljudima koji su naši gost", rekla je Ana Koeshall – Direktorka Fondacije Ana i Vlade Divac.

Oni koji se bave migrantskom populacijom od pocetka migrantske krize, tvrde jedno. Svi mi imamo iste snove i ambicije, a to je da nam je porodica na okupu i da želimo dobro obrazovanje koje ce nam obezbediti bolje uslove za život.

Mediji imaju veliku moc da ruše predrasude, ali i da ih stvaraju. Statistika jeste važna, ali kroz licne price naucicemo jedni od drugih mnogo i najvažnije, bicemo bliže jedni drugima.

Novinari su imali priliku da uz kafu porazgovaraju i sa Brižit Kucar, programskom menadžerkom evropske delegacije u Srbiji, Markom Saviom, šefom kancelarije Oksfama u Srbiji, kao i Dunjom Božovic iz mreže psiho-socijalnih inovacija.

Datum: 07.08.2019
Medij: Narodne novine - Niš
Rubrika Panorama
Autori: Redakcija
Teme: Izbeglice iz EX Jugoslavije
Naslov: Istina o ratovima u bivšoj Jugoslaviji

Napomena:
Površina: 283

Strana: 21



НОВИ ИНТЕРНЕТ ПОРТАЛ У КАНАДИ

Истина о ратовима у бившој Југославији

ОТАВА, (Бета) - У Канади је покренут портал Канадиан веритас, за истину о ратовима у бившој Југославији.

Објашњавајући разлоге за оснивање портала назван по богињи истине Веритас, творци те својеврсне интернет осматрачнице наводе да је током и после рата у бившој Југославији 60.000 канадских војника служило у мисијама УН и НАТО.

Канађани, творци и сарадници "портала истине" убеђени су да "изградњом" интернет осматрачнице "ниједан човек, ниједна истина, ниједна прича неће бити занемарена", а портал је доступан и на Твитеру.

Текстови се објављују енглеском или француском, као званичним језицима у Канади, а пишу их угледни Канађани који су били учесници трагичних збивања на Балкану.

Почасни уредници портала су генерал у пензији, својевремено командант сектора Сарајево мирових снага УН у БиХ, Луис Мекензи, професор емеритус Отава универзитета и економски експерт светског ранга Мишел Шосудовски и последњи канадски амбасадор у бившој Југославији Џемс Бисет.

Такође, почасни уредници су и професор историје Колин Кембел и војни аналитичар и издавач војног магазина "Еспри д кор" Скот Тејлор.

У делу посвећеном Србији и Косову, између осталих, објављена су сведочења о НАТО



бомбардовању 1999. као и чланак "Рат у Југославији 20 година касније - први НАТО хуманитарни рат".

Посебна пажња посвећена је "трговини људским органима" на Косову и у Албанији и дата је "анатомија тог злочина".

"Осматрачница истине" има и текстове о рату у Босни и Херцеговини, а истиче се онај који пледира да доноси "Праву причу о Сребреници".

Неки канадски "осматрачи" ове теме тврде да "Србија није крива за геноцид" и да је то била "ужасна трагедија, али не и геноцид" како је утврђено пресудама међународног суда.

У "осматрању" рата у Хрватској истиче се улога канадских чувара мира који су зауставили етничко чишћење (Срба) током битке у Медачком џепу. Портал такође објављује да су "Срби у Хрватској грађани другог реда" и да "Хрватска није заштитила српске избеглице".

kliping centar Srbije
www.ninamedia.rs

Datum: 07.08.2019
Medij: RT Vojvodina 1
Emisija: Dobro jutro Vojvodino
Autori: Redakcija
Teme: Migranti/azilanti

	Početak	Trajanje
Emisija	07.08.2019 06:30:00	150:00
Prilog	07.08.2019 07:40:00	2:03

Naslov: Migranti

Spiker:

Aktivnosti "Slavimo raznolikost", koje realizuje fondacija "Ana i Vlade Divac" predstavljene su novinarima, kako bi se uputili u situaciju sa migrantskom krizom. Iako u Novom Sadu migranata nema, važno je da prihvatimo različitosti, ali i sličnosti, u cilju rušenja predrasuda.

Novinarka Lana Nanovski:

Zajedno sa međunarodnom humanitarnom organizacijom "Oksfam", i uz podršku evropske unije, Fondacija "Ana i Vlade Divac" dva meseca realizuju bogat program koji promoviše razumevanje i ostvarivanje zajedničkog života lokalnog stanovništva i izbeglica.

Ana Koeshall, direktorka Fondacije Ana i Vlade Divac:

Organizujemo puno događaja, sportske događaje, takmičenja, natjecaja, čišćenja, volonterske akcije, žive knjige. U tim prilikama i sami mediji imaju mogućnost da ostvare direktan kontakt da saznaju priče o ljudima koji su sad naši gosti.

Novinarka Lana Nanovski:

Oni koji se bave migrantskom populacijom od početka migrantske krize, tvrde jedno - svi mi imamo iste snove i ambicije, a to je da nam je porodica na okupu i da želimo dobro obrazovanje koje će nam obezbediti bolje uslove za život.

Rikardo Sansone, regionalni direktor međunarodne humanitarne organizacije "Oksfam":

Broj migranata trenutno nije toliko visok kao 2015. godine. Ipak, ta tema je veoma važna i danas, ne samo za Srbiju, već i za organizacije civilnog društva, koje imaju ulogu da zaštite te ljude i priušte im najbolje moguće uslove za život.

Novinarka Lana Nanovski:

Mediji imaju veliku moć da ruše predrasude, ali i da ih stvaraju. Statistika jeste važna, ali kroz lične priče naučićemo jedni od drugih mnogo i najvažnije, bićemo bliže jedni drugima.

Marko Dražić, Njuz.net:

Ja sam, recimo, imao priliku da u Bosilegradu vidim jednu devojčicu koja ide u III razred, koja savršeno priča srpski koja je pričala da je najbolja drugarica iz tog grada, koji idu u školu sa našim lokalnim stanovništvom, koji se s njima igraju, koji znaju naš jezik, tako da mislim da više takvih priča treba da bude.

Novinarka Lana Nanovski:

Novinari su imali priliku da uz kafu porazgovaraju i sa Brižit Kučar, programskom menadžerkom evropske delegacije u Srbiji, Markom Saviom, šefom kancelarije Oksfama u Srbiji, kao i Dunjom Božović iz mreže psiho-socijalnih inovacija.

Datum: 07.08.2019
Medij: Pink
Emisija: Novo jutro/TV Pink
Autori: Redakcija
Teme: Izbeglice iz EX Jugoslavije

	Početak	Trajanje
Emisija	07.08.2019 06:45:00	495:00
Prilog	07.08.2019 06:45:00	24:10

Naslov: Obaveštajni rat

225

O obaveštajnom ratu koji je prethodio operaciji "Oluja" i vojno obaveštajnim akcijama iz tog perioda govoriće prof. dr Zoran Dragišić sa Fakulteta bezbednosti i Tomislav Đurin, penzionisanim pukovnikom Vojnoobaveštajne službe

Vreme: 07.08.2019 11:24
Medij: Tanjug
Link: http://www.tanjug.rs
Autori: Redakcija
Teme: Migranti/azilanti

Naslov: Migranti povređeni na granici Hrvatske i BiH

Migranti povređeni na granici Hrvatske i BiH

SARAJEVO, 7.avgusta (Tanjug) - Osamnaest osoba za koje se sumnja da su migranati povređeno je u incidentu u blizini granice Bosne i Hercegovine i Hrvatske na području Unsko-sanskog kantona, prenosi Klix.ba.

Iz Ministarstva unutrašnjih poslova potvrdili su za taj portal da se sinoć desio incident, a povređeni su u pratnji pripadnika Granične policije BiH primljeni u Dom zdravlja Velika Kladuša.

"Mogu da potvrdim da se desio taj događaj, ali ne i detalje kako je do njega došlo s obzirom na to da su kolege iz Granične policija BiH zatekle te osobe u blizini granice. Oni su ih odvezli u Dom zdravlja gde su im sanirane povrede", izjavio je potrparol MUP-a Unsko-sanskog kantona Ale Šiljdedić.

Vreme: 07.08.2019 12:16
Medij: euractiv.rs
Link: https://www.euractiv.rs/ljudska-prava/14051-un-upozorile-da-italijanski-zakon-ugroava-ivote-migranata
Autori: Novinska Agencija Beta
Teme: Međunarodna organizacija za migracije (IOM)

Naslov: UN upozorile da italijanski zakon ugrožava živote migranata

Agencija UN za izbeglice izrazila je zabrinutost da bi novi italijanski zakon koji predviđa stroge kazne za vlasnike privatnih spasilačkih brodova mogao da ugrozi živote migranata koji pokušavaju da dođu u Evropu preko Sredozemnog mora. Takozvanim "bezbednosnim dekretom" koji je usvojio parlament Italije maksimalna kazna za ulazak u italijanske vode bez dozvole podignuta je s 50.000 na milion evra. Zakon čije je donošenje inicirao ministar unutrašnjih poslova Italije, desničar Mateo Salvini, dozvoljava i hapšenje kapetana koji ignorišu naređenje da ne ulaze u italijanske luke i momentalnu zaplenu njihovih brodova. Visoki komesarijat UN za izbeglice (UNHCR) saopštio je da nevladine organizacije koje upravljaju spasilačkim brodovima igraju "neprocenjivu ulogu" u spasavanju života i da "požrtvovanost i humanost koja motiviše njihove aktivnosti ne treba da budu kriminalizovani ili stigmatizovani". Novi italijanski zakon mogao bi da spreči spasilačke aktivnosti privatnih brodova u trenutku kada su evropske države u najvećoj meri odustale od spasavanja migranata na Mediteranu, naveo je UNHCR. Salvini uporno odbija da dozvoli spasilačkim brodovima humanitarnih grupa da dovode migrante u italijanske luke, dok čamci koji krijumčare migrante nastavljaju da pristižu na Lampeduzu, najjužnije ostrvo u Italiji. Italijanski Senat usvojio je zakon sa 160 glasova za i 57 protiv, uz 21 uzdržan, a ministar policije Salvini je takvu odluku nazvao "korakom napred ka bezbednijoj Italiji" i zahvalio italijanskom narodu i "blagoslovenoj devici Mariji", prenela je italijanska agencija Ansa. Evropska komisija je saopštila da analizira novi italijanski zakon kako bi utvrdila da li je u skladu sa zakonima EU. Od kako je 2018. godine preuzeo dužnost u vladi koju je formirala vladajuća populistička koalicija, Salvini je jednim od političkih prioriteta proglasio sprečavanje migranata da se domognu italijanskih obala i pritisak na ostale zemlje EU da preuzmu odgovornost za izbeglice. Salvini je zabranio spasilačkim brodovima humanitarnih organizacija da sa migrantima uplovljavaju u italijanske luke, uz obrazloženje da to samo ohrabruje krijumčare na severu Afrike da koriste nebezbedna povila za prevoz mingranata. Međunarodna organizacija UN za migracije (IOM) saopštila je da je od početka godine preko Sredozemnog mora do Evrope stiglo 39.289 migranata, što je oko 34% manje nego u istom periodu 2018. godine. Grčka i Španija su od 1. januara bile ulazne tačke za 82% novopridošlih izbeglica, dok je broj onih koji su doplovili do Italije značajno opao - sa 18.872 u prvih sedam meseci 2018. godine, na 3.950 ove godine, saopštio je IOM. Opao je i broj potvrđenih pogibji migranata u moru, sa 1.517 u periodu od 1. januara do 4. avgusta prošle godine, na 840 u istom periodu ove godine, naveo je IOM. Izvor: Euractiv.rs/AP Foto: Beta/AP

Datum: 08.08.2019
Medij: NIN
Rubrika Društvo
Autori: Petrica Đaković
Teme: Migracije

Napomena:
Površina: 2428



Naslov: RADNIČKA KLASA NE PUTUJE U RAJ

Strana:

ЕКОНОМСКИ ЕГЗИЛ
РАДНИЧКА КЛАСА
НЕ ПУТУЈЕ У РАЈ

Datum: 08.08.2019
Medij: NIN
Rubrika Društvo
Autori: Petrica Đaković
Teme: Migracije

Napomena:
Površina: 2428



Naslov: RADNIČKA KLASA NE PUTUJE U RAJ

Strana:

Datum: 08.08.2019
Medij: NIN
Rubrika Društvo
Autori: Petrica Đaković
Teme: Migracije
Napomena:
Površina: 2428



Naslov: RADNIČKA KLASA NE PUTUJE U RAJ



Izgubljena bitka: Koordinacioni tim za praćenje ekonomskih migracija, formiran pri Ministarstvu rada, na čijem je čelu Zoran Đorđević, nije se sastajao od februara

OLIVER BUNIĆ

EKONOMSKI EGZIL

Radnička klasa ne putuje u raj

Šta su uzroci, a šta posledice činjenice da sve više stanovnika od 15 do 64 godine napušta Srbiju? Može li se taj trend zaustaviti kako 2050. ne bismo sačekali sa 900.000 radno sposobnih stanovnika manje nego što ih ima sada

Možda bi duhovita opaska profesora Miodrага Zeca da ћemo ostati bez lekara, odnosno da ће nam se desiti da hirurg najpre „otvori" pacijenta, a onda na Guglu traži gde je bubreg, mnoge i nasmejala, da se ne dešava nama. Možda bi i bilo smešno da neko drugi „izvozi nešto što je najrеđe na tržištu, a to je ljudski kapital", kako to reče pomenuti profesor, ovako je samo upozoravajућa stvarnost. Prema istraživanju koje je nedavno objavio Međunarodni monetarni fond, Srbija ће do 2050. godine izgubiti petinu radne snage, što zbog posledica starenja stanovništva, što zbog odliva radne snage u inostranstvo.

Suprotno demografskim projekcijama koje govore da ће u narednih 30 godina ukupna svetska populacija porasti za oko 30 odsto, a blagi rast očekuje se i u razvijenim zemljama zapadne Evrope, stanovništvu centralne i istočne Evrope preti ozbiljno brojčano smanjenje. Izuzev u Turskoj, broj ljudi smanjiće se u svim zemljama istočne Evrope, s tim što ће niska stopa nataliteta, starenje stanovništva i migracije najvећi danak uzeti upravo u novim članicama Evropske unije, poput Bugarske i pribaltičkih država.

Srbija ne spada u red najviše pogođenih država, pokazuje istraživanje MMF-a *Demographic Headwinds in Central and Eastern Europe, 2019*, ali posledice smanjenja broja stanovnika u naredne tri decenije neće biti beznačajne. Napротив, prema rečima Saše Ranđelovića, profesora Ekonomskog fakulteta u Beogradu, očekuju se da budu značajne.

„Procenjuje se da ће kontingent radne snage koji čine svi stanovnici uzrasta od 15 do 64 godine opasti za 20 odsto, odnosno za oko 900.000 ljudi. Pošto privredni rast zavisi od raspoloživosti radne snage, fizičkog kapitala i od produktivnosti, negativna demografska kretanja imaće negativan uticaj ne samo na raspoloživost radne snage, nego i na produktivnost, jer empirijske studije ukazuju na negativnu vezu između starenja stanovništva i produktivnosti. Tako se procenjuje da ће pomenuti trendovi u demografiji uticati na smanjenje prosečne stope rasta BDP-a u Srbiji za oko 1,1 odsto godišnje, do 2050, odnosno da bi BDP mogao da bude za četvrtinu manji od onoga koji bi se ostvario da nije ovih negativnih demografskih promena", objašnjava Ranđelović.

Privrednici i ekonomisti i u Srbiji i u regionu već sada ukazuju na činjenicu da je teško naći kvalifikovanu radnu snagu, pa se tako od Borisa Vujčića, guvernera Hrvatske narodne banke, koja je sa MMF-om nedavno organizovala skup u Dubrovniku posvećen demografiji, zapošljavanju i ekonomskom rastu, moglo čuti da je nedostatak radnika danas, uz regulativu, jedan od najvećih problema privrede, dok je pre samo pet ili šest godina on bio na šestom ili sedmom mestu.

Andrej Bele, direktor sektora kafa u Atlantik grupi, nedavno je za NIN rekao kako ta kompanija već ove

Datum: 08.08.2019
Medij: NIN
Rubrika Društvo
Autori: Petrica Đaković
Teme: Migracije
Naslov: RADNIČKA KLASA NE PUTUJE U RAJ

Napomena:
Površina: 2428

Strana:



јесени започиње пројекат сарадње са средњим школама и универзитетима како би на тај начин пробала да привуче адекватну радну снагу, а Јелена Булатовић, извршна директорка Српске асоцијације менаџера (САМ) потврђује за НИН да се послодавци све чешће суочавају са овим проблемом.

„Проблем мањка стручних кадрова све је већи, посебно у неким специфичним областима привреде. Зато истичемо нужност усавршавања младих, не можемо и не би требало никога спречавати да оде, али је потребно да радимо на томе да ово буде земља са уређеним системом, јаким приватним сектором, као и добром пословном климом, како би људи желели да остану или да се врате ако су већ отишли. Истраживања показују да и данас Србију жели да напусти готов половина популације између 15 и 29 година, без идеје о повратку. Зато смо и одлучили у САМ-у да покренемо дискусије на ову тему и са привредницима и са државним институцијама, јер држава јесте неопходна да уреди систем и предложи решења, али и привреда, као и остали делови друштва, треба да кажу шта мисле о теми која се тиче свих нас."

Србија нема прецизну евиденцију дефицитарних занимања, али већ сада је познато да у иностранство одлазе возачи, грађевински и угоститељски радници, али оно што посебно забрињава је све већи егзодус здравствених радника. Наиме, специјализоване агенције увелико нуде обуку и учење језика за медицинске сестре и друго особље, како би свој радни век наставили, на првом месту, у Немачкој, која је због дефицита појединих занимања либерализовала тржиште радне снаге и тиме омогућила овом делу Европе лакши одлазак. Такође, нема прецизних података ни о томе колико је људи до сада напустило нашу земљу у потрази за бољим животом и условима рада, али подаци ОЕЦД-а, сакупљани на основу евиденција које имају земље које примају економске мигранте, каже да је то близу 600.000 људи у последње скоро две деценије.

У надлежном Министарству за рад, запошљавање и социјалну политику нису одговорили на питања НИН-а о томе колики је годишњи одлив становништва у иностранство, као ни да ли је урађено неко истраживање које би показало шта је разлог одласка. Истовремено, нисмо сазнали шта је задатак Координационог тима за праћење токова из области економских миграција, формираног при поменутом министарству, а последња информација са сајта овог органа је да се тим састао у фебруару ове године, али не зна се шта је до сада урађено како би се одлив становништва барем покушао ублажити ако се већ не може спречити.

Истраживачи ММФ-а кажу да се земље овог региона суочавају са демографским изазовима на нижем степену развоја у поређењу са богатим западним економијама, па им прети опасност да остаре пре него што се обогате. Другим речима, истиче се да ће негативни демографски трендови утицати на смањење привредног раста, али тиме и на конвергенцију, то јест на њихово спорије приближавање

Србију је у последње две деценије у потрази за бољим животом и условима рада, напустило 600.000 људи, показују подаци ОЕЦД-а, сакупљани на основу евиденција земаља које примају економске мигранте

економски развијеној Европи. Да ли је ово само потрага за разлозима слабијег раста новопридошлих чланица ЕУ од онога који се очекивао и обећавао након распада совјетског блока и пада Берлинског зида, али прогнозе говоре у прилог тези коју су давно изнели поједини западни аутори да овај део Европе тешко да икада може достићи степен развијености већ развијених држава.

Занимљив одговор могао се прочитати својевремено у немачком *Шпиглу* - након првог састанка у оквиру Берлинског процеса, формираног на иницијативу Немачке ради подршке Западном Балкану на путу ка чланству у ЕУ, аутор текста је написао како западна Европа на овај простор гледа као на „регион јефтине радне снаге са високим тржишним дефицитом и тржиштем за робне вишкове". Да је Европа искрена у својој намери, стоји у овом тексту, отворила би ЕУ фондове и повећала удео бесповратне помоћи како би се помогло Балкану да умањи негативне ефекте одлива радне снаге. „Ако бисмо били цинични, једини успех Берлинског процеса постигла је Немачка. На хиљаде квалификованих радника годинама напушта регион Балкана и одлази да ради углавном у ту земљу", писао је *Шпигл*.

Није да се одлив не би дешавао и без Берлинског процеса, али је чињеница и да се сумње у искреност развијене Европе подстичу сваки дан. Ипак, Саша Ранђеловић каже да ће економска конвергенција бити настављена и наредне три деценије, упркос негативним трендовима које диктира демографија. „Очекује се да 2050. БДП по становнику централне и источне Европе порасте са садашњих 52 одсто просека земаља западне Европе на око 60 одсто просека. Да нема демографских промена, конвергенција би била знатно бржа, односно у истом периоду дошло би се до 74 одсто просека западне Европе. Све то значи да негативна демографска кретања неће зауставити привредни раст и економско приближавање западној Европи, али ће утицати да то буде знатно спорије", каже овај наш саговорник.

Бојан Урдаревић, професор радног права на Правном факултету у Крагујевцу, каже за НИН да се у домаћим медијима заменом теза покушава кривица за напуштање земље пребацити на онога ко одлази. Непрестано се рачуна колико ће то коштати државу, а заправо је реч о губитку за друштво, то јест грађане. „Не волим ту кованицу одлив мозгова, јер се онда алудира на најобразованији део друштва, а у ствари одлазе радници свих профила и степена образовања, једнако важни једном друштву. Када ви изгубите лекаре, медицинско особље, возаче, инжењере, грађевинске раднике, ви губите на квалитету услуга које грађани добијају. Ко ће да лечи ако оду добри лекари? Какве ћемо имати путеве и инфраструктуру када оду грађевински радници? Како ћемо се безбедно возити ако оду возачи? Суштина није у томе колико то кошта државу, него колико кошта нас као грађане и колико утиче на наш живот и нашу свакодневицу", каже Урдаревић.

kliping centar Srbije
www.ninamedia.rs

Datum: 08.08.2019
Medij: NIN
Rubrika Društvo
Autori: Petrica Đaković
Teme: Migracije

Napomena:
Površina: 2428



Naslov: RADNIČKA KLASA NE PUTUJE U RAJ

Strana:

Како то већ сада изгледа у пракси најбоље знају они који се свакодневно суочавају са чињеницом да аутобусе градског превоза у Београду све чешће возе особе старије од 65 година, они који би да запосле стручне и квалификоване грађевинске раднике или не дај боже они који доспеју у болницу у којој углавном нема довољно особља. Већ сада и приватне клинике све теже проналазе на тржишту медицинско особље, иако су спремне да плате више но што су зараде у државном сектору.

„Зарада није једини, а ни главни мотив одлуке да се оде. Осим ње, ту су и услови рада, али и свеопшти услови у којима ми живимо. Проблем са зарадом у Србији је што се од ње не може живети, а она управо служи томе. Просечна зарада овде не покрива трошкове просечне потрошачке корпе, а тешко да има услова да зараде у скоријој будућности буду повећане. Заборавља се да овде огроман број људи ради за минималну зараду, и то не само у приватном, већ и у јавном сектору, а притом су услови рада такви да запослени није сигуран да ли може да оствари своја законом гарантована права“, истиче Урдаревић.

Уз све то, колико запослених ради у неадекватним просторима, без права на дневни одмор, без уплаћених доприноса за пензијско и здравствено, са неплаћеним прековременим радом, са уговорима на одређено који одавно немају законски основ, пита се саговорник НИН-а. „И на све ово - ниску зараду и лоше услове - имате свеопшту ситуацију коју карактеришу недовољно изграђене институције, лоша владавина права, спор судски систем, партијско запошљавање, медијске неслободе, лоши медијски садржаји који нам се пласирају сваки дан. Балкан је, нажалост, подручје правне и сваке друге несигурности, а човек је биће сигурности. Зато људи доносе одлуку да оду“, закључује Урдаревић.

Реагујући недавно на најављено повећање зарада у здравству „до 15 одсто“, колико је обећао председник Александар Вучић, у Синдикату лекара и фармацеута Србије кажу да то неће решити њихов проблем, односно потврђују да је зарада њима на „четвртом месту“ проблема. Траже боље услове рада, односно додатно запошљавање људи, јер квалитет здравствене заштите опада због недостатка кадра. „Тражимо румунски

ПРОБЛЕМИ У ИСТОЧНОЈ ЕВРОПИ ВЕЋИ НЕГО У ЗАПАДНОЈ

Црне слике демографске

То што једина у овом делу Европе има позитиван природни прираштај, Албанији не помаже да се заједно са Турском нађе међу земљама које неће осетити негативне последице одлива становништва. Напротив, истраживање ММФ-а каже да ће се у овој земљи, захваљујући миграцијама, број становника до 2050. смањити за чак 12 одсто. Поред ње, ту су и балтичке земље - Литванија, Летонија и Естонија, затим Бугарска, којој прети нестанак више од петине становника, а онда и Румунија, Македонија, Хрватска, Босна и Херцеговина...

Србија и Словачка имаће најмањи проценат смањења броја становника, од пет одсто, али то не значи да ће успети да избегну проблем старења становништва услед негативног природног прираштаја и миграција, те да неће осетити и друштвене и економске последице ових тенденција.

Према проценама Уједињених нација, источна Европа остала је од 1990. до данас без 18 милиона становника, док се у истом том периоду, од када је нестало граница између источне и западне Европе, број становника у развијеним западним земљама повећао за петину. И ово, најновије, истраживање сведочи да се баш због миграција развијена Европа у наредне три деценије неће суочити са смањењем броја људи, иако ће раст бити више него скроман.

Подаци говоре да већи одлив радне снаге у источној и централној Европи бележе чланице Европске уније, због либерализованог тржишта радне снаге, али негативни демографски биланс упарен са одласком у обећане земље, и у земљама кандидатима смањује број људи у радном узрасту, а анализа Фонда показује да ће тај тренд бити још израженији у наредне три деценије. Наиме, до 2030. радно активно становништво смањиће се за 10, а до 2050. за 26 одсто, у појединим земљама и више од 30 процената.

Истовремено, трошкови повезани са старењем становништва достићи ће, предвиђа се, 20 одсто БДП-а, што значи да се у будућности може очекивати пораст трошкова за пензије и здравство. У појединим земљама, попут Турске, Словачке или Молдавије, тај раст трошкова биће мали, док Хрватску, Словенију, Албанију, Босну и Херцеговину, Украјину очекује раст ове врсте трошкова и до четвртине бруто домаћег производа.



ОЛИВЕР БУНИЋ

Боље бити богат него стар: Истраживање ММФ-а је показало да Србији и земљама региона прети опасност да остаре пре него што се обогате

Datum: 08.08.2019
Medij: NIN
Rubrika Društvo
Autori: Petrica Đaković
Teme: Migracije
Naslov: RADNIČKA KLASA NE PUTUJE U RAJ

Napomena:
Površina: 2428

Strana:



model plata, gde lekar opšte praksе zarađuje 1.500 evra, a specijalista oko 2.500 evra. Ali to tek kada se obezbedi dovoljan broj lekara i lekova“, kaže Raде Panić iz Sindikata lekara i farmaceuta Srbije.

I zaista, pojedine zemlje iz okruženja počele su borbu protiv odliva radne snage povećanjem zarada, ali pitanje je može li Srbija tim putem. Naime, prostora za znatno povećanje zarada u javnom sektoru nema, a jedan od razloga je i stalno odlaganje reformi. S druge strane, privatnici tvrde da nemaju prostora za povišice uz sadašnje neopravdano velike namete države.

„Odluka o iseljavanju je motivisana ekonomskim i društvenim faktorima - razlikama u nivou dohotka u zemlji i inostranstvu, razlikama u perspektivama zapošljavanja, kao i u kvalitetu institucija. Kod manje kvalifikovanih radnika presudan je ekonomski faktor, a kod onih visokokvalifikovanih dominira kvalitet institucija, odnosno ukupna situacija u zemlji. Zato i smatram da se na odliv mora odgovoriti merama javnih politika u najširem smislu, ne samo ekonomskim podstицajima“, kaže Saša Ranđelović navodeći da je prostor za povećanje zarada ograničen, budući da to zavisi od produktivnosti. „Studija koja je nedavno objavljena u *Kvartalnom monitoru* pokazuje da se stopa profitabilnosti privrede Srbije kreće od četiri do pet odsto, dok je u zemljama u razvoju od šest do devet, što znači da nema prostora za osetno povećanje zarada. Takođe, smanjenje poreskog opterećenja zarada ne bi značajnije uticalo na rast plata, odnosno ne bi uticalo dovoljno da se smanji jaz između zarada u zemlji i inostranstvu, te je jedini način podizanje produktivnosti, kroz veća ulaganja u obrazovanje, kao i povećanje investicija, ali to su dugoročne mere“, kaže naš saговornik uz opasku da iz Srbije odlazi sve više mladih i visokoobrazovanih koje ne motivišе isključivo zarada, te da bi za njihovo zadržavanje trebalo napraviti suštinski zaokret u pogledu kvaliteta institucija. „Napraviti sistem u kojem će biti moguće efikasno ostvariti pravo na kvalitetnu zdravstvenu zaštitu i obrazovanje, pravnu sigurnost, zdravu životnu sredinu... Društvo zasnovano na pozitivnim vrednostima, u kojem ne postoji tolerancija na kriminal i korupciju, kič i nekulturu, u kojem se cени znanje, kvalitetna diploma, pozitivna selekcija i nagrađivanje prema zaslugama i rezultatima.“

Jelena Bulatović upozorava da je u grupi od 137 zemalja koje rangira Svetski ekonomski forum, Srbija na 134. mestu po kapacitetu za zadržavanje talenata, a na 132. po kapacitetu za njihovo privlačenje i da je stoga potrebno nešto odmah preduzeti. „Ne bih odlazak mladih posmatrala kao negativan fenomen, ali ključno je animirati ih da se vrate u nekom trenutku u zemlju. Neki od predloga su stipendiranje sa preporukom vraćanja u Srbiju, olakšice za poslodavce koji zapošljavaju povratnike, ali na prvom mestu promena ambijenta. Najčešći razlozi za odlazak mladih to što traže na nekom drugom mestu izvesnost, sigurnost, bezbednost, perspektivu, uređen sistem... Povećanje zarada i posledično bolji standard bi utицali na ostanak, ali mladi ističu da su fer tretman, osećaj pravednosti i šanse za profesionalni razvoj ključni za ostanak u zemlji i izbor poslodavca“, kaže Bulatovićeva.

Ko će da nas leči ako odu dobri lekari? Kakve ćemo imati puteve kada odu građevinski radnici? Kako ćemo se bezbedno vozити ako odu vozači
Bojan Urdarević

Komentarišući nalaze iz istraživanja MMF-a koji u borbi protiv odliva stanovništva preporučuje povećanje starosne granice za penzionisanje, kao i uvoz radne snage, naši saговornici kažu da ovo prvo ne bi bila adekvatna mera. Bojan Urdarević pita šta će biti sa penzije, ako se starosna granica povećа praktično do prosečnog životnog veka čoveka. „Mi zaboravljamo da se današnje penzije finansiraju doprinosima sadašnjih zaposlenih, pa se postavlja pitanje ko će finansirati penzije budućim penzionerima, ako se nastavi ovakvo smanjenje broja radne snage“, kaže Urdarević, koji baš kao i Jelena Bulatović upozorava da će starenje stanovništva neminovno dovesti do većih troškova za penzije, odnosno izvršiće dodatni pritisak na penzijske i zdravstvene fondove, koji i danas imaju problema sa finansiranjem.

Otvaranje tržišta radne snage jedno je od mogućih rešenja, ali postavlja se pitanje kakvu bi radnu snagu dobila Srbija. „Prvo, nemamo spisak deficitarnih zanimanja, kao ni kvote za uvoz radne snage kakve, primera radi, ima Hrvatska. Zatim, za zarade kakve su u Srbiji, ko će doći ovde da radi? Mi gubimo najkvalitetnije radnike, bilo da su visokoobrazovani ili najbolji zanatski radnici, a možemo li da uvezemo kvalitetne, za zarade koje nudimo? Nisam siguran“, kaže Urdarević.

„Podaci pokazuju da je udeo radno aktivnih lica, zaposlenih ili nezaposlenih, u ukupnoj populaciji u Srbiji za oko šest-sedam procenata manji od evropskog proseka. Dakle, ako bi se stopa aktivnosti povećala na prosek Evrope dobili bismo 300.000 ljudi u kontingentu radne snage, čime bi se za trećinu smanjili efekti demografskih kretanja. To povećanje aktivnosti se uglavnom ostvaruje povećanjem starosne granice za odlazak u penziju, ali i merama socijalne i poreske politike. U srednjem roku, nema potrebe povećavati starosnu granicu za penzionisanje, nego fokus treba da bude na merama koje bi povećale isplativost zapošljavanja - reforma oporezivanja niskih zarada, smanjenje poreza na rad, reforma sistema socijalne pomoći, kao i efikasniji modeli usavršavanja i prekvalifikacije“, dodaje Ranđelović.

Ima li Srbija onda ikakvu šansu da zadrži bilo koga do političara i penzionera, kako se neko onomad surovo našalio o našoj budućnosti? Ako šanse za veće zarade i nisu neke, volje za stvaranjem boljeg društvenog ambijenta nema, a uslovi rada su takvi da se normalnim smatra to što poslodavac ne uplaćuje zarade i doprinose, što kasni u overavanju zdravstvenih knjižica, što tera zaposlene da rade prekovremeno, vikendom, za praznike...

Ako je za neku utehu, poslednji statistički podaci govore da je junska industrijska proizvodnja pala za više od šest procenata, pa ako se taj trend nastavi, možda nam radna snaga neće nedostajati, jer neće biti ni industrije koja bi mogla da je zaposli.

ПЕТРИЦА ЂАКОВИЋ

kliping centar Srbije
www.ninamedia.rs

Datum: 08.08.2019
Medij: NIN
Rubrika Politika
Autori: Vuk Z. Cvijić
Teme: Izbeglice iz EX Jugoslavije

Napomena:
Površina: 2392

Naslov: Šta je Vučić prećutao u aferi „prisluškivanje“

Strana: 1,8,9,10,11

8. АВГУСТ 2019. / БРОЈ 3580 / **299 RSD**

84 ГОДИНЕ ТРАДИЦИЈЕ

СРБИЈАНКА ТУРАЈЛИЋ
ВЛАСТ ЈЕ ЛЕГАЛИЗОВАЛА ЈУРИШНЕ ОДРЕДЕ

ЕКОНОМСКИ ЕГЗИЛ
РАДНИЧКА КЛАСА НЕ ПУТУЈЕ У РАЈ

НИН

О ТЕНЗИЈАМА У РЕГИОНУ
ЛИНО ВЕЉАК, ДИНО МУСТАФИЋ, БРАНИСЛАВ РАДУЛОВИЋ, АГРОН БАЈРАМИ И АЛЕКСАНДАР ПОПОВ



ИГРЕ БЕЗ ГРАНИЦА У ЗЕМЉИ ЧВОРОВИЋА

Шта је Вучић прећутао у афери „прислушкивање“

9 770027 668002 03580 >

Austria 4,00 EUR
France 3,50 EUR
Belgium 4,00 EUR
Crna Gora 2,99 EUR
Denmark 39,00 DKK
G. Britain 2,20 GBP
BiH 5 KM
Greece 3,00 EUR
Netherlands 4,00 EUR
Hrvatska 30,00 KN
Makedonija 249,00 DEN
Germany 4,00 EUR
Norway 45,00 NOK
Slovenija 4,00 EUR
Switzerland 6,00 CHF
Sweden 60,00 SEK

www.nin.co.rs
facebook.com/ninonline
twitter.com/NedeljnikNIN

kliping centar Srbije
www.ninamedia.rs

Datum: 08.08.2019
Medij: NIN
Rubrika Politika
Autori: Vuk Z. Cvijić
Teme: Izbeglice iz EX Jugoslavije
Naslov: Šta je Vučić prećutao u aferi „prisluškivanje"

Napomena:
Površina: 2392

Strana: 1,8,9,10,11



ИГРЕ БЕЗ ГРАНИЦА У ЗЕМЉИ ЧВОРОВИЋА

Шта је Вучић прећутао у афери „прислушкивање"

Зашто је председник Србије и СНС-а признао да је као опозиционар био у вези са Гораном Весићем, а избегао је да помене Станка Суботића? У каквим је односима осведочени навијач Црвене звезде био са вођом Алкатраза, навијачке групе Партизана? И да ли су за Вучића посебно незгодни разговори за Зораном Мајдаком, који се терети да је 162.000 грађана преварио за скоро 32 милиона евра



Тројка: Александар Вучић, Небојша Стефановић и Братислав Гашић

kliping centar Srbije
www.ninamedia.rs

Datum: 08.08.2019
Medij: NIN
Rubrika Politika
Autori: Vuk Z. Cvijić
Teme: Izbeglice iz EX Jugoslavije

Napomena:
Površina: 2392



Naslov: Šta je Vučić prećutao u aferi „prisluškivanje"

Strana: 1,8,9,10,11

Tvrdnja Aleksandra Vučića, koju je iznosio od ponovnog dolaska na vlast 2012, da je bio nezakonito prisluškivan, dobila je marketinšku završnicu tek ovog leta. Ova propagandna akcija mogla je da se priprema skoro sedam godina, jer je Vučić već od početka novembra 2012. imao sve izveštaje, od kojih je neke prošle nedelje selektivno iskoristio na omiljenoj ružičastoj televiziji. Međutim, izgleda da posledice kampanje njeni kreatori nisu dobro proučili, jer se već sada vidi da su neke stvari gore po samu vlast nego po opoziciju, koja je trebalo da bude meta. Glavna optužba akcije „nezakonito prisluškivanje" ostala je nedokazana, osim za period kada je Vučić bio deo vlasti, do 5. oktobra 2000. Narativ Vučića i ministra policije i koordinatora (sekretara) Saveta za nacionalnu bezbednost Nebojše Stefanovića da je sadašnji predsednik konstantno prisluškivan od 1995. zapravo su sami demantovali kada su se pozivali na konkretne činjenice. Za prisluškivanje u vreme vlasti Borisa Tadića nisu koristili termin „nezakonito" nego „lukavo" i „podmukло". Nisu ponudili nijedan dokaz ni da je lično Vučić prisluškivan nakon formiranja demokratske vlade Zorana Đinđića, pa do danas, osim nekolико meseci u vreme vanrednog stanja posle Đinđićevog ubistva.



PETAR DIMITRIJEVIĆ

Predsednik i ministar su umesto toga ponudili tešku održivu konstrukciju. Pojednostavljeno, oni tvrde da je cilj zakonitog prisluškivanja osoba sa kojima je Vučić bio u kontaktu da i on bude „na merama". Spominjali su brojne osobe koje su bile „na merama", a Stefanović je naveo da ih ima 12, ne precizirajući o kom se periodu radi. Obojica su sa grimasom čuđenja navели kako su sadašnji poslanik SNS-a i član skupštinskog Odbora za kontrolu službi bezbednosti Vladimir Đukanović, i sadašnji zamenik gradonačelnika Beograda Goran Vesić bili „na merama" zbog ekstremizma. Ono što su, selektivnim davanjem informacija, pokušali da sakriju jeste da je Đukanović, osim sa Vučićem, bio u stalnom kontaktu sa liderima ekstremista, poput sada već zaboravljenog Mladena Obradovića iz Obraza i „rehabilitovanog" Mише Vacića, sada vođe Srpske desnice. Vacić je bio osuđen za širenje diskriminacije protiv LGBT osoba pred *Paradu ponosa* 2009, držanje oružja i ometanje policajaca u obavljanju dužnosti. Sve to nije sprečilo napredњake da Vacića angažuju 2016. da radi za Vladu Srbije u Kancelariji za Kosovo i Metohiju.

Đukanović se često sastajao sa ekstremistima, što su Vučić i Stefanović i tada znali, a čitali su naknadno da je to bilo poznato i odeljenju BIA nadležnom za ekstremiste. Đukanović se nije viđao samo sa ekstremistima, već je u javnim nastupima propagirao i takve stavove. S druge strane, Vesićeva veza sa ekstremizmom je bila posredna, ali veoma zanimljiva. Kao funkcioner Crvene zvezde bio je u prilici da odlučuje da se novac kluba daje navijačima, ili kako se ispostavilo vođama huliganskih grupa, koje su učestvovale u nasilju povezanom sa ekstremizmom. Još neznodnija za Vesića, koji tvrdi da je njegovo prisluškivanje imalo za cilj da i Vučić bude „na merama", jeste policijska akcija *Master* Odeljenja za suzbijanje finansijskog organizovanog kriminala Službe za borbu protiv organizovanog kriminala. U ovoj akciji Vesića su prisluškivali pod šifrom *Menadžer*.

U najnovijoj „aferi prisluškivanje" izostavljena su imena osoba sa kojima je Vučić bio u kontaktu, a protiv kojih se vode ili su vođeni postupci za ozbiljna krivična dela, što potvrđuju i neki dokumenti u koje je NIN imao uvid. Na primer, Nebojša Čović je u policijskoj akciji *Master*, kojom je bio obuhvaćen i Goran Vesić, prisluškivan pod kodnom obradom *Patriota*. Uz to, Čović se tereti i da je kao predsednik Koordinacionog centra za KiM učestvovao u zloupotrebama pri gradnji stanova za raseljena lica. Predmet protiv njega poslednjih godina često je bio na putu između tužilaštva i suda, a trenutno je, kako su NIN-u potvrdili u Višem sudu u Beogradu, u toku dopuna istrage u Tužilaštvu za organizovani kriminal, od 18 .maja 2018.

Izostavljeni su, verovatno ne slučajno, u priči o Vučićevom prisluškivanju i njegovi razgovori sa nekadašnjim višegodišnjim begunцem Stanком Subotićem Canetom, za koga je Vojislav Šešelj rekao da je „finansijer SNS-a".

Subotiću, koji je bio optužen da je krajem deveđesetih predvodio grupu šverцera cigareta, sreća se osmehnula za vreme napredњačke vlasti. Prvo je isti sud, koji je ranije odbijao sve njegovo predloge da se uz jemstvo, pa čak i od pet miliona evra, brani sa slobode, prihvatio znatno manju ponudu od 538.000 evra. Zatim je oslobođen tako što je Apelacioni sud u novembru 2015. utvrdio da je za jednu godinu optužba zastarela, a da za sledeću nema dovoljno dokaza, ne prihvatajući navode Tužilaštva da se radi o istom produženom krivičnom delu. Naredne godine Vrhovni kasacioni sud je utvrdio da je Apelacioni sud nezakonito oslobodio Subotića, ali ta odluka nema pravne posledice.

kliping centar Srbije
www.ninamedia.rs

Datum: 08.08.2019
Medij: NIN
Rubrika Politika
Autori: Vuk Z. Cvijić
Teme: Izbeglice iz EX Jugoslavije
Napomena:
Površina: 2392
Naslov: Šta je Vučić prećutao u aferi „prisluškivanje"
Strana: 1,8,9,10,11



Посебно проблематични за садашњег председника, који је својевремено признао да „држава нема снаге за обрачун са хулиганима", могу да буду пресретнути разговори са неким од вођа хулигана. Тако је, на пример, разговарао са Милошем Радисављевићем Кимијем, вођом *Алкатраза*, злогласне хулиганске групе Партизана, који је био и под обрадама полиције и БИА. Вучић је са њим разговарао када су организоване демонстрације подршке ухапшеном Радовану Караџићу, од којих су неке биле насилне. Сам Вучић је споменуо да је прислушкиван и садашњи председник Фудбалског савеза Србије Славиша Кокеза, који је и повређен у сукобу са полицијом на тим демонстрацијама подршке Караџићу. Иначе, Милош Радисављевић је годинама био ревносни „сакупљач" кривичних пријава, због чега је до фебруара 2012. био у бекству, а тада је изручен из Македоније. Широј јавности постао је познат по поступку, затим и правоснажној пресуди због угрожавања сигурности новинарке Бранкице Станковић.

За Вучића су посебно незгодни и чести разговори за Зораном Мајдаком, о чему сведочи и званични документ МУП-а у који је НИН имао увид. Мајдаку се суди као припаднику организоване криминалне групе, која се терети да је лажним наградним СМС порукама преварила више од 162.000 грађана за скоро 32 милиона евра. Главни претрес у овом поступку је заказан за 19. септембар 2019. у Специјалном суду. Мајдак је био обухваћен акцијом *Грахам* коју је водило Одељење за високотехнолошки криминал Службе за борбу против организованог криминала. У једном од извештаја у који је НИН имао увид наводи се да је полицијски оперативац констатовао да је „Зоран Мајдак у изузетно добрим односима са Српском напредном странком, те да је могуће да `ветар дува са те стране`, јер се у комуникацијама често позива и прети људима поменутом странком".

Мајдак је ухапшен почетком децембра 2012. због сумње да је варао грађане преко пиратског Народног радија, али и његове МХЦ телевизије, којој је РРА одузела дозволу, али не и његовој другој МХЦ ТВ - Првој женској телевизији. Мајдак се, међутим, последњих година и поред овог поступка појављује као својеврсни медијски могул. Био је једно време

Ако је Вучић незаконито прислушкиван, зашто држава не покрене поступак против одговорних. Са причом да је 90-их прислушкиван, ништа ново није открио. Тадашњи режим је прислушкивао све лидере опозиције, укључујући и мене. Па тајна служба је 90-их убијала
Жарко Корач

директор Радио Ваљева. У јавности се врло често појављује у друштву градоначелника Ваљева Слободана Гвозденовића, а на Фејсбуку је објављивао заједничке фотографије са Дарком Глишићем, председником Извршног одбора СНС-а и Вучићевим кумом. Власти Ваљева значајан новац додељују пројектима које су водиле особе повезане са Мајдаком. На пример, на медијском конкурсу 2019. београдска предузећа Глобал Медија Бродкаст и Инфо 24 медија, основано два дана пре конкурса, добила су укупно 910.000 динара. Власник ових предузећа је Марко Аћимовић, који је био ухапшен са Мајдаком због превара са СМС порукама. Власти Ваљева су и на конкурсу за невладине организације доделили милион динара Удружењу Зорице Јелаче, у којем је председник Скупштине Аћимовић.

Мајдак нема само улогу тихог медијског могула, већ је јавно наступао у напредњачкој пропаганди. Удружење новинара Србије је 2017. тражило од Регулаторног тела за електронске медије (РЕМ) да испита да ли је Радио Ваљево злоупотребило фреквенцију зато што је на сваких 15 минута у програму читано писмо Зорана Мајдака у којем су на најгрубљи начин вређани портал *Колубарске.рс* и новинари који су испитивали пословање напредњачке власти у Ваљеву.

Народни посланик и бивши потпредседник Ђинђићеве владе Жарко Корач каже за НИН да је Вучићева прича о прислушкивању лоша политичка пропаганда. „Направио је шоу који је опасан. Вучић је хтео опет себе да прикаже као жртву. На његову жалост, доста о томе знају Зоран Живковић и Борис Тадић, који му је поручио да је боље да ћути. Питам се да ли је Вучићу маркетинг изнад свега, па и изнад државних интереса. Овим нас је вратио на концепт тајне службе из времена комунизма, када се ДБ бавила ко с ким приватно прича и шта прича. То је неспојиво са демократијом", каже Корач.

Он тврди да Вучић није дао јасан одговор да ли је после 5. октобра разговарао са особама које су прислушкиване или је баш он прислушкиван, јер, како наглашава, то уопште није исто. „Ако је незаконито прислушкиван, зашто држава не покрене поступак против одговорних. Причом да је деведесетих прислушкиван ништа ново није открио. Тадашњи режим је прислушкивао све лидере опозиције, укључујући и мене. Па та тајна служба је убијала деведесетих", подсећа Корач.

Једини несумњив доказ о незаконитом прислушкивању Вучић је изнео само за период од 1995. до 2000, у којем је три године био - министар информисања. Изнео је и податке да је то рађено по наредби тадашњег шефа ДБ Јовице Станишића, који је сада радо виђен гост и неформални саветник у седишту БИА у Улици краљице Ане и по чијим се предлозима још из 90-их тајна служба реорганизовала лета 2018. Оно што је Вучић избегао да каже, а што се може закључити из докумената на које се сам позивао, јесте да након 5.

Весића су прислушкивали под шифром *Менаџер*, јер је као функционер Црвене звезде био у прилици да одлучује да се новац клуба даје навијачима, или како се испоставило вођама хулиганских група, које су учествовале у насиљу повезаном са екстремизмом

kliping centar Srbije
www.ninamedia.rs

Datum: 08.08.2019
Medij: NIN
Rubrika Politika
Autori: Vuk Z. Cvijić
Teme: Izbeglice iz EX Jugoslavije
Napomena:
Površina: 2392
Naslov: Šta je Vučić prećutao u aferi „prisluškivanje"
Strana: 1,8,9,10,11



Странци нам се смеју, јер нечег оваквог нема ни у једној држави. Имамо председника који каже да га прислушкују од 1995. Ако је то тачно, онда треба да заврше у затвору они који су то радили, а ако није тачно онда Вучић треба да буде у затвору. Ово је деградација институције
Момир Стојановић

октобра 2000. није био незаконито прислушкиван. И сам је потврдио да је директно прислушкиван још само неколико месеци 2003, током акције Сабља, у време ванредног стања након убиства Зорана Ђинђића. Тада се сумњало да је премијер убијен у акцији *Стоп Хагу*, а радикали су се здушно противили изручењима која је као обавезу, иначе, преузео још Слободан Милошевић. Такође, недељу дана после атентата на премијера ухапшен је каснији сведок сарадник Зоран Вукојевић Вук, који је први говорио о тесним везама лидера радикала Војислава Шешеља са земунским кланом. Управо ће Шешељеве речи деценију и по касније бити врло незгодне за његовог некадашњег сарадника. Шешељ је испричао да је Вучић 2008. за 35.000 евра купио уређај за слушање разговора партијских колега, али и тада актуелног председника Србије. „Ја сам раније од Вучића добијао снимке телефонских разговора Томислава Николића и Бориса Тадића и он је мени то доносио у Хаг на папиру откуцано", испричао је Шешељ за БИРН-ов документарни филм *СНС почетак*. Ниједан државни орган до данас није реаговао на ове тврдње Шешеља, а Вучић је тек током ове кампање одговорио да то није тачно. Борис Тадић је најавио тужбу против Вучића, констатујући да је то, ако су Шешељеве тврдње тачне, тешко кривично дело, јер се незаконитим прислушкивањем председника угрожава безбедност државе. Он је напоменуо да је процедура за скидање ознаке тајности да се то прво објави у *Службеном гласнику* и да ће, уколико Тужилаштво ништа не уради због сумњи да то Вучић није поштовао, то значити да су тужиоци под политичким утицајем. Некадашњи судија Врховног суда Зоран Ивошевић је објаснио да у случају скидања тајности мора да се напише који је разлог и да то буде објављено, али да мисли да се то није десило у случају докумената које је Вучић показивао.

Да креатори кампање „прислушкивање Вучића" нису сагледали добро последице, потврђује и то што су тек накнадно, када су већ увелико изнете оптужбе да је објављивањем државних тајни председник прекршио закон, почели да се „ваде" тврдњама да је са тих докумената БИА скинута ознака тајности. Но, када их је показивао на Пинку, Вучић ниједном није споменуо да је скинуо ознаку тајности, већ да је разговарао са особама које је помињао. Такође, на тим документима се није видео уобичајени печат који потврђује да је са њих скинута ознака тајности.

Постоје ситуације у којима је интерес јавности важнији, чак и када није скинута ознака тајности, али у демократској пракси обично такве документе објављују новинари, а не председници. Вучић се, међутим, чак није ни позвао на интерес јавности, већ му је једино образложење било: „Да бих показао о каквим лажовима је реч". Очито свестан „грешака у корацима", Вучић је покушао да се извади накнадном тврдњом да га је Тадић прислушкивао, прво из Председништва, а потом са сплава рођака, али за то још није понудио доказе. Вучић је направио и преседан када је јавно именовао представнике страних држава који су били „на мерама".

Момир Стојановић, некадашњи директор Војнобезбедносне агенције и дисидент СНС-а, каже за НИН да су изјаве Вучића о прислушкивању сигурно изазвале велико чуђење и подсмех у међународној заједници. „Странци нам се смеју, јер нечег оваквог нема ни у једној држави. Имамо председника који каже да га прислушкују од 1995. Ако је то тачно, онда треба да заврше у затвору они који су то радили, а ако није тачно онда Вучић треба да буде у затвору. Ово је деградација институције. Чак и да је незаконито прислушкиван, то се не решава на овакав начин. Уколико мислите да су незаконито примењиване мере, онда институције покрећу поступак. Све ово говори у којој су мери све институције урушене и инструментализоване у функцији владајуће странке", истиче Стојановић.

Бивши директор ВБА каже и да овакво коришћење података тајних служби представља кривично дело. „Чини се да ће, како се ближе избори, ово још више користити. Све то је у функцији политичке борбе, а са СНС-ом Србија је стално у изборној кампањи и то је једина њихова тема. Циљ је да се ни по једну цену не преда власт и да се оцрне све друге политичке опције. Вучић и Стефановић нису свесни функција које обављају", наводи саговорник НИН-а.

Кампања „прислушкивање Вучића", иако по „умјетничком дојму" лошија од неких претходних, сасвим је у маниру садашње власти - на озбиљне оптужбе и изнете сумње уместо дијалога и сучељавања аргумената нуде пропаганду са контраоптужбама. А да се злоупотребљавају МУП и БИА може се видети и само површним листањем режимских таблоида, у којима се са лажним оптужбама против неистомишљеника пласирају и подаци које су евидентно прикупиле службе безбедности. Неки тврде да је истина као вода, јер увек нађе пут. Чини се да кампања „прислушкивање Вучића" није поставила чеп, већ да га је уклонила. И то управо са места одакле могу да цуре информације које властима нису по вољи.

ВУК З. ЦВИЈИЋ

Странци нам се смеју, јер нечег оваквог нема ни у једној држави. Имамо председника који каже да га прислушкују од 1995. Ако је то тачно, онда треба да заврше у затвору они који су то радили, а ако није тачно онда Вучић треба да буде у затвору. Ово је деградација институције

Кампања „прислушкивање", иако по „умјетничком дојму" лошија од неких претходних, сасвим је у маниру садашње власти - на озбиљне оптужбе и изнете сумње уместо дијалога и сучељавања аргумената нуде пропаганду са контраоптужбама

Vreme: 07.08.2019 15:07
Medij: rts.rs
Link: http://www.rts.rs/page/stories/sr/story/11/region/3616292/godisnjica-stradanja-srba-na-petrovackoj-
Autori: Redakcija
Teme: Komesarijat za izbeglice Republike Srbije

Naslov: Godišnjica stradanja Srba na Petrovačkoj cesti



U Janjilama kod Bosanskog Petrovca obeležene su 24 godine od stradanja Srba na Petrovačkoj cesti. Kod spomen-krsta na Petrovačkoj cesti služen je parastos i položeni su venci. Najnovije vesti, analize i izveštaji sa lica mesta iz Srbije, Balkana i sveta. Budite u toku sa političkim, društvenim i poslovnim trendovima

U Janjilama kod Bosanskog Petrovca obeležene su 24 godine od stradanja Srba na Petrovačkoj cesti. Kod spomen-krsta na Petrovačkoj cesti služen je parastos i položeni su venci.

Podsećamo, 7. avgusta 1995. godine, hrvatski "migovi" bombardovali su kolonu srpskih izbeglica na Petrovačkoj cesti. Stradalo je deset civila, među kojima četvoro dece i 21-godišnja devojka. Prema podacima Komesarijata za izbeglice Srbije, u "Oluji" je proterano 250.000 Srba iz Republike Srpske Krajine, 1.856 je ubijeno, a 836 nestalo.

Datum: 07.08.2019
Medij: RTS1
Emisija: Ovo je Srbija
Autori: Redakcija
Teme: Komesarijat za izbeglice Republike Srbije

	Početak	Trajanje
Emisija	07.08.2019 15:10:00	50:00
Prilog	07.08.2019 15:22:00	0:39

Naslov: 24 godine od stradanja Srba na Petrovačkoj cesti

Spiker:

U Janjilama kod Bosanskog Petrovca obeležene su 24 godine od stradanja Srba na Petrovačkoj cesti. Kod spomen-krsta na Petrovačkoj cesti služen je parastos i položeni su venci. Potsećamo, 7. avgusta 1995. godine hrvatski migovi bombardovali su kolonu srpskih izbeglica na Petrovačkoj cesti. Stradalo je 10 civila među kojima četvoro dece i 21-godišnja devojka. Prema podacima Komesarijata za izbeglice Srbije, u Oluji je proterano 250.000 Srba iz Republike Srpske Krajine, 1856-oro je ubijeno a 836-oro je nestalo.

Datum: 07.08.2019
Medij: RTS1
Emisija: Dnevnik 2/RTS1
Autori: Redakcija
Teme: Komesarijat za izbeglice Republike Srbije

	Početak	Trajanje
Emisija	07.08.2019 19:30:00	40:00
Prilog	07.08.2019 19:37:00	0:36

Naslov: Godišnjica stradanja Srba na Petrovačkoj cesti

500

Voditeljka:

U Janjilama kod Bosanskog Petrovca obeležene su 24 godine od stradanja Srba na Petrovačkoj cesti. Kod spomen-krsta na Petrovačkoj cesti služen je parastos i položeni su venci. Na današnji dan 1995. godine, hrvatski "migovi" bombardovali su kolonu srpskih izbeglica. Stradalo je deset civila, među kojima četvoro dece i 21-godišnja devojka. Prema podacima Komesarijata za izbeglice Srbije, u "Oluji" je proterano 250.000 Srba iz Republike Srpske Krajine, 1.856 je ubijeno, a 836 nestalo.

Datum: 08.08.2019
Medij: Politika
Rubrika Svet
Autori: Redakcija
Teme: Migranti/azilanti

Napomena:
Površina: 47

Naslov: Migranti povređeni na granici Hrvatske i BiH

Strana: 4



Мигранти повређени на граници Хрватске и БиХ

Сарајево – Осамнаест особа за које се сумња да су мигранати повређено је у инциденту у близини границе Босне и Херцеговине и Хрватске на подручју Унско-санског кантона, јавља портал „Кликс", а преноси Танјуг. Из Министарства унутрашњих послова потврдили су за тај портал да се десио инцидент, а повређени су у пратњи припадника Граничне полиције БиХ примљени у Дом здравља Велика Кладуша. „Могу да потврдим да се десио тај догађај, али не и детаље како је до њега дошло. Граничари су их одвезли у Дом здравља где су им санирање повреде", изјавио је портпарол МУП-а Унско-санског кантона Але Шиљедић.

Datum: 08.08.2019
Medij: Tabloid
Rubrika Na Nišanu
Autori: Predrag Popović
Teme: Migranti/azilanti

Napomena:
Površina: 1983

Naslov: VOĐINA BOLESNA MAŠTA MOŽE SVAŠTA

Strana: 1,4,5



Datum: 08.08.2019
Medij: Tabloid
Rubrika Na Nišanu
Autori: Predrag Popović
Teme: Migranti/azilanti

Napomena:
Površina: 1983

Naslov: VOĐINA BOLESNA MAŠTA MOŽE SVAŠTA

Strana: 1,4,5

ŠTA SE KRIJE IZA PREGOVORA DELA SRPSKE OPOZICIJE I DELA VLASTI

VOĐINA BOLESNA MAŠTA MOŽE SVAŠTA

Predrag Popović

Početak pregovora vlasti i opozicije označio je kraj jedne faze građanske pobune protiv diktature Aleksandra Vučića. Sastanak na Fakultetu političkih nauka pokazao je pravo stanje stvari u Srbiji, sa svim tragi–komičnim detaljima. Na inicijativu Fonda za otvoreno društvo organizovan je zatvoreni dijalog. Pod finansijskim pokroviteljstvom Džordža i Aleksandera Soroša i političkim patronatom Metjua Palmera predstavnici vlasti i opozicije su prinuđeni da sednu za isti sto i odigraju predstavu koja ima samo jedan cilj – da se učvrsti vladavina Aleksandra Vučića. Ali, na vlasti u Vašingtonu je administracija predsednika Donalda Trampa, koja nema smisla za ove marifetluke.



Milan Antonijević, Zoran Lutovac i Sonja Liht

Iako su kao osnovne teme serije najavljenih debata istaknuti izborni uslovi, finansiranje kampanja, pristup medijima i sređivanje biračkog spiska, svima je jasno da se sve svodi na raspravu o bojkotu izbora. **Ako bi opozicija bojkotovala sledeće izbore, Vučićeva vlast bi izgubila legitimitet**. Međutim, onda bi **Metju Palmer** i **Džordž Soroš** bojkotovali opoziciju.

Da bi se održala ravnoteža straha, svi su pristali na određene ustupke i žrtve. Vučić se, prividno, odrekao stava da ni sa kim neće pregovarati ni po koju cenu, a lideri opozicije su preuzeli rizik da ostanu bez podrške dobrog dela ogorčenih glasača.

Kakav će biti rezultat dijaloga može da se pretpostavi po svemu što se dešavalo na prvom sastanku. Sve je sporno, od organizatora, učesnika, izbora tema i odnosa prema javnosti.

Ulogu posrednika preuzeli su Fond za otvoreno društvo, ***Crta*** i ***Cesid***, koji imaju iskustva u praćenju izbornih procesa, **ali ne samo kao nevladine organizacije, nego i kao interesna i poslovna društva**.

Srpsku naprednu stranku reprezentovali su najekstremniji kadrovi. Režimsku delegaciju je predvodio šef policije **Nebojša Stefanović**. S njegove desne strane nalazio se **Vladimir Orlić**, skupštinski bukač zadužen za širenje mržnje i verbalnog nasilja. U dijalogu je učestvovao i **Vladimir Đukanović**, koji je pozivao naprednjačke batinaške odrede da tuku protestante, a predvodio je fašističku hajku na **Mariniku Tepić**. S njima, takvima, razgovarali su **Dragan Đilas, Zoran Lutovac, Miroslav Aleksić** i predstavnici **Dveri**, Pokreta slobodnih građana i još nekoliko opozicionih stranaka. **Uz jagnjetinu, picu i tiramisu, diskutovali su o izbornim uslovima.**



Milan Antonijević iz Fonda za otvoreno društvo

Svi su svesno pristali na zamenu teza. Naprednjaci su tvrdili da su izborni uslovi korektni, u skladu sa zakonima koji se nisu promenili od 2011. godine. Kao izraz dobre volje, ponudili su parlamentarnu diskusiju o izbornim pravilima i pomoć u obuci biračkih odbora.

Retko im se dešava, ali naprednjaci su zaista u pravu kad kažu da Srbija ima korektno uređene izborne propise. Setom zakona regulisana je izborna procedura kojom je osigurana ravnomerna zastupljenost u medijima, način uređenja biračkog spiska, tajnost glasanja i kontrola izbornog procesa.

Takođe, određeni zakoni kao krivično delo tretiraju kupovinu glasova, fizičko nasilje, govor mržnje i zloupotreba službenog položaja u kampanji. Ako bi nešto trebalo da se menja, to su kozmetički detalji koji ne utiču na suštinu. A, suštinu izbegavaju predstavnici vlasti, jednako kao i opozicije.

- Ne znam kakve izborne uslove tražimo - nedavno je rekao Sergej Trifunović, predsednik ***Pokreta slobodnih građana***.

Svi su mu se smejali, iako znaju da u postojećim izbornim pravilima nema šta da se menja. Problem nije u izbornim uslovima, nego u tome što se ne primenjuju. **Zakoni postoje, ali vlast ih krši. To je suština koju opozicija ignoriše.**

Opozicioni lideri u medijskim nastupima pametno ističu da vlast krade izbore pre i tokom kampanje, a na biračkim mestima samo se vrši egzekucija. Međutim, isti opozicionari pristaju da sede za stolom s lopovima iz vlasti i moderatorima iz nevladinih organizacija, pa da satima raspravljaju o opštim mestima, pažljivo izbegavajući da ukažu na suštinu. U tu zamku su upali i opozicionari koji odbijaju učešće u pregovorima s režimom.

- Imamo četiri zahteva: da se srede birački spiskovi, oslobode mediji, da se obezbede kamere koje će snimati biračke kutije i brojanje glasova, kao i da se nakon izbora obezbedi uvid u kompletan birački materijal. Nema pregovora o tim zahtevima - kaže **Branka Stamenković**, predsednica pokreta Dosta je bilo.

Tako definisani uslovi imaju smisla kao da se od vlasti traži da sva biračka mesta budu okrečena u, recimo, narandžasto. Naprednjačka zločinačka mašinerija glasove krade podmićivanjem i pretnjama, pritiscima i otvorenim nasiljem nad pojedincima i njihovim porodicama. Od toga ne može da se zaštiti montiranjem kamera nad biračkim kutijama.

- Sa mafijom nema pregovora, osim možda oko uslova predaje - pametno tvrdi sociolog Jovo Bakić.

Na toj tezi, ali u okviru političke korektnosti, koja je prihvatljiva za konkretnu upotrebu, formulisan je predlog da opozicija od vlasti zahteva usvajanje neke vrste specijalnog zakona, kojim bi se kaznili svi koji su kršili izbornu proceduru na poslednjim parlamentarnim, lokalnim i predsedničkim izborima. Dokaza ima u ogromnim količinama.

Dubravka Filipovski, Srboljub Filipović i još neki naprednjaci snimili su glasački listić na koji su stavili svoju ličnu kartu, da dokažu za koga su glasali. Na internetu i danas stoji snimak telefonskog razgovora u kome je **Milivoje Dolović** komšijama obećavao razne usluge ako pređu u SNS i glasaju za tu stranku.

Dragana Stankov je priznala kako je iz kase vršačkog javnog preduzeća "Invest stan" plaćala autobuse za prevoz aktivista Srpske napredne stranke. Takođe, detaljno je opisala kako je iz centrale SNS-a dobila četiri miliona dinara i našla sto osoba, koje su izvršile prevarnu radnju i uplatile po 40.000 dinara donacija stranci. To pranje para, ozbiljno krivično delo, koje primenjuju skoro svi odbori SNS-a, javno je opravdavao i Aleksandar Vučić.

Postoje snimci na kojima se vidi kako naprednjački aktivisti, na dan izbora, iz automobila građanima isplaćuju novac. Objavljeni su i snimci crnih džipova bez tablica iz kojih izlaze nabildovani tetovirani huligani s bejzbol palicama i prebijaju građane. Ima na hiljadu primera falsifikovanih potpisa na zapisnicima.

U kratkom vremenu i bez mnogo muke mogao bi da se napravi spisak takvih primera kršenja izborne procedure, koji bi retroaktivno bili sankcionisani odgovarajućim leks specijalisom.

U hitnom postupku bila bi utvrđena odgovornost pojedinaca koji su vršili sporne radnje, a leks specijalis bi omogućio privremenu suspenziju njihovih građanskih prava, kao što je bavljenje javnim poslovima.

U odvojenim procesima redovni sudovi vodili bi postupke po krivičnim prijavama. Bez obzira na broj takvih slučajeva, ostvario bi se željeni efekat. Kad bi Filipovski ostala bez poslaničkog mandata i mogućnosti da se zaposli u nekoj državnoj instituciji ili javnom preduzeću, to bi preventivno delovalo na njene kolege, saučesnike u dosadašnjem kršenju zakona. **Isto tako, Dolović bi završio u zatvoru, a ne u fotelji predsednika opštine Lučani**. Svi sa spiska naprednjačkog pranja para, ostali bi bez prava da biraju i da budu birani.



Petar Panić Pana i Zoran Milojević Zelja

Pored toga, leks specijalis bi ograničio slobodu kretanja u vreme izborne kampanje **Petru Paniću, Zoranu Milojeviću Zelji** i ostalim naprednjačkim batinašima za koje je utvrđeno da su pretili građanima u **Zaječaru, Somboru, Mionici** i drugim mestima. Takve mere danas se suprotno svim zakonima, primenjuju nad normalnim građanima. **U vreme Vučićevih poseta Nišu,**

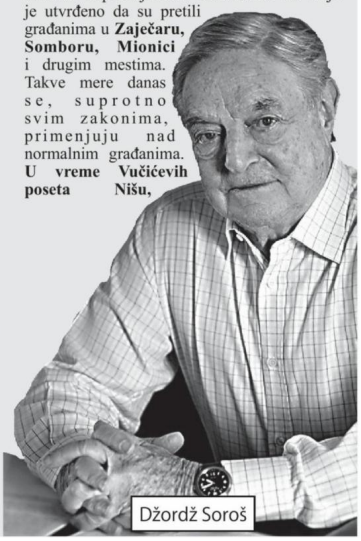

Džordž Soroš



Metju Palmer

kliping centar Srbije
www.ninamedia.rs

Datum: 08.08.2019
Medij: Tabloid
Rubrika Na Nišanu
Autori: Predrag Popović
Teme: Migranti/azilanti

Napomena:
Površina: 1983

Strana: 1,4,5

Naslov: VOĐINA BOLESNA MAŠTA MOŽE SVAŠTA



policija sprečava kretanje penzionisanog nastavnika **Slavoljuba Blagojevića**.

U Apatinu policija, takođe prilikom poseta predsednika države, vrši pritisak na **Branislava Milojičića i Željka Rajčevića**, osnivače Udruženja građana "Bez straha". Ako vlast može da to radi, može i opozicija da zahteva da se vođama batinaških hordi spreči pristup glasačkim mestima.


Dragan Đilas

Kažnjavanja svih naprednjaka, za koje postoje dokazi da su kršili izbornu proceduru, jedina je tema za dijalog opozicije i vlasti. Samo pod tim uslovom, kad se izvrši lustracija i pokrenu krivični postupci, moglo bi da se razgovara o učešću na izborima. Sve ostalo predstavlja politikantsku farsu od koje korist imaju samo **Vučić, Soroš i Palmer**. Uostalom, Vučić je već politički profitirao. Prvi uslov opozicije bio je početak dijaloga o izbornim uslovima. Pošto nije istaknut zahtev za konkretnim rešenjem, Vučić može da se pred domaćom javnošću i zapadnim diplomatama pohvali kako je pristao na dijalog, a to što iz njega nije proizašlo ništa novo, to nije njegov problem.

Pod pritiskom stranaca, opozicioni lideri pristaju da učestvuju u dijalogu koji bi trebalo da ih privoli da se odreknu bojkota izbora. Boris Tadić otvoreno tvrdi da mu svi ambasadori s kojima se sreće ponavljaju tu tezu - samo ne bojkot.

Vučićevim vašingtonskim i briselskim mentorima stalo je do toga da mu obezbede opstanak na vlasti dok ne ispuni preuzetu obavezu da potpiše sporazum s albanskim vlastima, kojim bi Kosovu bilo omogućeno učlanjenje u Ujedinjene nacije i druge međunarodne organizacije. Ako bi se to desilo, ako bi opozicija odustala od zaštite interesa građana i borbe protiv režima, SNS bi dobila još četiri godine vlasti, a Vučić bi mogao da računa na još jedan predsednički mandat, što znači da će se sledeća prilika za oslobođenje Srbije pojaviti tek 2027. godine. Do tada, sudeći po ustaljenim trendovima, od države i naroda neće ostati ništa. Državna imovina preći će u vlasništvo braće Vučić, kumova i najbližih saradnika.

Opsluživáće ih armija primitivnih botova, a više od pola miliona mladih i obrazovanih pobeći će u inostranstvo. Javni dug će se podići za još desetak milijardi evra, a otplaćivaće ih buduće generacije migranata, koje će, na njihovu nevolju, ovde da nasele Soroš i Vučić.

Opasnosti, koja preti produžetkom boravka naprednjačkog kartela na vlasti, svesni su svi normalni građani. Dodatni razlog za brigu dao je pristanak opozicije da učestvuje u fingiranom dijalogu, što su mnogi shvatili kao dokaz da se posle konfrontacije prešlo na kohabitaciju, posle koje ostaje samo da se ozvaniči kolaboracija. Tog utiska je svestan i Dragan Đilas, predsednik Stranke slobode i pravde.


Odlazak sa pregovora

- Razumem razočarenje i ogorčenje jednog dela javnosti što smo pristali da učestvujemo na ovom okruglom stolu. Na nama je da dokažemo da nikad nećemo odustati od onoga što smo potpisali u Sporazumu sa narodom. Ja vam to garantujem - rekao je Đilas.

U ime učesnika protesta "Jedan od pet miliona", Stručna grupa je konstatovala da ne postoje uslovi za slobodne i fer izbore zbog blokirane javne komunikacije i neravnopravnosti u izbronom procesu. Zbog toga je predloženo šest ključnih zateva. Prvim se od Aleksandra Vučića traži da ne zloupotrebljava funkciju predsednika i da ne učestvuje u izbornoj kampanji. Pod tačkom 2. zahteva se ostavka ministra kulture i informisanja Vladana Vukosavljevića zbog političke odgovornost za pad slobode medija, kašnjenja sa usvajanjem medijske strategije i zanemarivanja svojih nadležnosti u nadzoru rada medija u javnom interesu. Dalje, zahteva se smena članova Regulatornog tela za elektronske medije, promena informativnog programa RTS-a i RTV, aktivnije delovanje svih državnih tela zaduženih za nadzor izbornog postupka i uloge medija u izborima.


Posluženje na pregovorima

O tim zahtevima se na prvom sastanku na FPN-u nije razgovaralo. Sastanak je, na predlog organizatora, bio zatvoren, bez prisustva medija, tobože da bi učesnici međusobno komunicirali umesto da šalju poruke biračima,

SASTANAK VLASTI I OPOZICIJE

"Na duži rok ovakav dijalog mogao bi doprinijeti trajnom otklanjanju problema u izbornom sistemu kroz sveobuhvatnu reformu i uspostavljanje njegovog integriteta."

FOND ZA OTVORENO DRUŠTVO

FOND ZA OTVORENO DRUŠTVO - SRBIJA
FUND FOR AN OPEN SOCIETY - SERBIA


Bratislav Gašić i Zoran Lončar

Iz šturih objašnjenja koja su dali režimski i opozicioni učesnici u dijalogu teško je razabrati o čemu su uopšte pričali, ali sigurno niko nije pomenuo ni prvu tačku sa liste zahteva.

Naprosto, nema šanse da Vučić odustane od vođenja naprednjačke kampanje. Njegov lik i ime SNS koristi na svim nivoima. I u Krnjači, na izborima za Savet mesne zajednice, lokalni naprednjaci Deki Konj i Moma Lopov, kandiduju se na listi koja u nazivu ima Vučićevo ime. S obzirom da je Vučić svoje političko delovanje prilagodio Hitlerovoj devizi "jedan narod, jedna država, jedna partija, jedan vođa", jasno je da se nikad neće odreći učešća u kampanji svog kartela.

Distanciranjem od stranke, pao bi u istu klopku kao Tomislav Nikolić, a njemu to ne može da se desi.

Takođe, niko ozbiljan ne može da očekuje da će Vučić pristati na smenu Vukosavljevića, Olivere Zekić i ostalih članova REM-a. Nisu mu bitni oni, nego princip da ne popušta. Nije dozvolio ni da se vodi istraga protiv Bratislava Gašića i Zlatibora Lončara zbog smrtonosnog slučaja "helikopter", kao što ne da ni Zorana Babića, čijim automobilom je nedavno na rampi kod Doljevca ubijena majka četvoro dece.

Sve to znaju i lideri Saveza za Srbiju, zato im je olakšano učešće u dijalogu. Znaju da vlast neće prihvatiti nikakve ustupke, da su pregovori unapred osuđeni na propast, ali na njima moraju da statiraju kako ne bi naljutili uticajne strane diplomate.

- Nema pregovora o zahtevima s protesta. Ako ne budu ispunjeni, bojkotovaćemo izbore - tvrdi Đilas.

- Nema cenkanja! Neće biti sitnih kalkulacija i šibicarenja. Ili će izbori biti slobodni i pošteni ili idemo svi složno u bojkot - tvrdi Lutovac.

Vuk Jeremić, predsednik Narodne stranke, takođe smatra da je bojkot najbolji put za obaranje Srpske napredne stranke s vlasti. On očekuje da se na tom putu opozicija suoči s velikim pritiskom međunarodnog faktora da izađe na izbore, ali, pod ovakvim uslovima, to bi samo produžilo vek režimu.

- U slučaju bojkota, uspeh za opoziciju bio bi da obori odziv na izbore ispod 50 odsto od upisanih u birački spisak. Idealno bi bilo ispod 45 odsto. Naš cilj je da promenimo sistem. Do toga ne može da dođe bez promene režima, a prvi korak ka tome je njegova delegitimizacija. To moramo da postignemo u realnom roku, jer će u suprotnom iz Srbije otići previše ljudi da bismo u ovom veku mogli da opstanemo kao država i narod. Sa naprednjačkim režimom nema dogovora kako da bude manje ubilački nastrojen prema svemu normalnom, zato SNS mora da ode s vlasti - rekao je Jeremić.

U opoziciji postoje i skeptici koji ne veruju u uspeh bojkota. Neki od njih tvrde da Demokratska stranka i Demokratska stranka Srbije ništa nisu dobile bojkotom izbora 1997. godine, a ima i onih koji ističu da do promena ne može doći na ulici ili drugim vidovima pritisaka, jer je i režim Slobodana Miloševića pao tek kad je uhvaćen u krađi rezultata izbora, pa su građani imali konkretan povod za proteste.

U tome, delimično, ima istine. Milošević je dva puta uhvaćen u krađi. Oba puta mu je odgovoreno protestima, koji su završeni njegovim porazom.

Vučić je dosad četiri puta brutalno krišio izbornu procesudu, pa bi i to trebalo da bude dovoljan povod da mu se ne dopusti da zločin ponovi peti put. Na opoziciji je da to objasni glasačima i uveri ih u ispravnost odluke da primeni bojkot kao vrstu političke akcije, a ne povlačenja iz borbe za promene.

Kad ga je već tražila, opozicija mora da pristane na dijalog s režimom. I Zoran Đinđić je pristajao čak i na tajne pregovore, prvo s Miloševićem u jeku protesta 1996/97, a zatim, pred 5. oktobar 2000. sa Miloradom

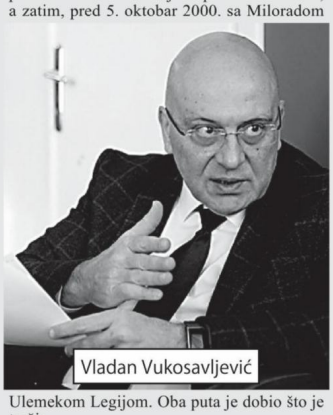
Vladan Vukosavljević

Ulemekom Legijom. Oba puta je dobio što je tražio.

Danas, u bitno drugačijim okolnostima, lideri Saveza za Srbiju ne mogu da očekuju da diktator dobrovoljno popusti i pristane na demokratizaciju društva. Naprotiv, moraće da ga na to prinude.

Istovremeno, moraće da strane faktore uvere da Vučić nema legitimitet, ali i da urade ono najvažnije, da zaštite interese građana i omoguće promenu vlasti pre nego što bude kasno. ●

Datum: 08.08.2019
Medij: Alo
Rubrika Hronika
Autori: Redakcija
Teme: Migranti/azilanti

Napomena:
Površina: 141

Naslov: Migrant se ugušio u motoru autobusa!

Strana: 12



Migrant se ugušio u motoru autobusa!

Umro je u najvećim mukama! Nepoznati migrant, star oko 30 godina, pronađen je mrtav u unutrašnjosti autobusa koji je iz Srbije putovao za Grčku. Kako saznajemo, migrant se greškom uvukao u taj autobus misleći da ide za Nemačku i ugušio se na putu do Grčke od izduvnih gasova i visoke temperature!

Tragedija je otkrivena 5. avgusta kada je autobus iz Srbije stigao u grčki grad Agrinion, kod Patrasa. Telo je pronađeno u delu kod motora, kada je vozač primetio da nešto nije u redu i da postoji neki problem prilikom vožnje. Vozač je odvezao autobus kod lokalnog mehaničara, koji je otkrio užasan prizor.



Mladić umro dok je sakriven putovao od Srbije do Grčke

FOTO: ONLARISSA.GR

Telo migranta poreklom iz Azije bilo je u očajnom stanju.

- Mladić je bio zarobljen u autobusu koji je u nedelju uveče iz Beograda krenuo u Grčku. Ubili su ga dim, gasovi i visoka temperatura. Nije jasno kako se uvukao u taj deo vozila - navodi grčki portal „onlarissa.gr“.

Kada je mehaničar iz Grčke otkrio leš, odmah je obaveštena policija. Telo je odneto u obližnju bolnicu na obdukciju, da bi se utvrdio tačan uzrok smrti. Istraga treba da utvrdi identitet migranta. N. G.

kliping centar Srbije
www.ninamedia.rs

Datum: 08.08.2019
Medij: Vreme
Rubrika Bez naslova
Autori: Redakcija
Teme: Izbeglice iz EX Jugoslavije; Komesarijat za izbeglice Republike Srbije

Napomena:
Površina: 848

Naslov: Komesarijat pomaže korisnicima u Rakovici da postanu vlasnici stanova, što sada nisu

Strana: 30,31

Komesarijat pomaže korisnicima u Rakovici da postanu vlasnici stanova, što sada nisu

Beskućništvo u doba napretka, "Vreme" 1491

Komesarijat za izbeglice i migracije ne oduzima stambene jedinice korisnicima u Gradskoj opštini Rakovica, već naprotiv, u skladu sa Zakonom, okončava ranije započete postupke kako bi korisnici tih stambenih jedinica konačno postali njihovi vlasnici. Ono što je takođe bitno jeste da su navedene stambene jedinice na predlog Komesarijata ozakonjene, i u toku je upis istih u katastar nepokretnosti, što je sve bilo preduslov da se sa korisnicima tih stambenih jedinica započnu i okončaju postupci zaključivanja, prvo ugovora o zakupu na 6 meseci, a nakon toga i ugovora o kupoprodaji za ona domaćinstva koja to žele.



Slučaj izbeglica iz Rakovice

Beskućništvo u doba napretka

Dok se u Skupštini vode rasprave o izmenama i dopunama Zakona o izvršenju i obezbeđenju, po kojima izvršitelji ne mogu da zaplene stan zbog duga manji od 5000 evra, u beogradskoj opštini Rakovica grupi izbeglica oduzimaju se stanovi koje su zagradili sami, bez dinara pomoći države

Porodična domaćinstva koja ne žele da kupe stambenu jedinicu, u istoj mogu ostati uz uslov plaćanja zakupa, kao i komunalnih troškova proisteklih korišćenjem stambene jedinice.

Da podsetimo, Komesarijat za izbeglice i migracije nadležan je da u skladu sa Zakonom o izbeglicama ("Službeni glasnik RS", broj 18/92, "Službeni list SRJ", broj 42/02 – SUS i ("Službeni glasnik RS", broj 30/10) (u daljem tekstu: Zakon o izbeglicama) rešava stambene potrebe izbeglica i bivših izbeglica, radi njihove integracije u Republici Srbiji. U tom smislu, Komesarijat za izbeglice i migracije je do sada stambeno zbrinuo oko 16.000 porodica izbeglica i oko 4500 interno raseljenih lica sa AP Kosova i Metohije.

Na predlog Komesarijata za izbeglice i migracije 2010. godine, usvojen je Zakon o izmenama i dopunama Zakona o izbeglicama, kako bi se stvorila mogućnost da u to vreme ukupno 2121 korisnik izgrađenih i useljenih stambenih jedinica Komesarijata za izbeglice i migracije u 68 jedinica lokalne samouprave na teritoriji Republike Srbije, konačno postali vlasnici nepokretnosti u kojima i žive i koje su u najvećoj meri izgrađene od donatorskih sredstava. Od navedenog broja stambenih jedinica, po principu gotove gradnje ima ukupno 1017 stambenih jedinica, po principu delimične gradnje ima ukupno 112 stambenih jedinica, a po principu samogradnje ima ukupno 992 stambene jedinica. Do sada, od strane Komesarijata za izbeglice i migracije zaključeno je ukupno oko 1200 kupoprodajnih ugovora sa korisnicima koji navedene nepokretnosti i koriste i koji su sada i vlasnici tih nepokretnosti.

Sve u prethodnom stavu navedene nepokretnosti, izgrađene u svih 68 opština i gradova u Srbiji, su na zemljištu i parcelama koje su u svojini jedinica lokalne samouprave, a na njima je kao korisnik upisan Komesarijat za izbeglice i migracije. Isti je slučaj i u Rakovici.

Zakonom o izbeglicama predviđeno je rešavanje stambenih potreba izbeglica davanjem stambene jedinice u zakup sa mogućnošću kupovine, a postupak i osnovni elementi za utvrđivanje kupoporodajne cene nepokretnosti utvrđeni su Zakonom o izbeglicama i Uputstvom za izračunavanje kupoprodajne cene Komesarijata za izbeglice i migracije Republike Srbije.

Kupoprodajna cena za nepokretnost izgrađenu po principu gotove gradnje u skladu sa članom 19l stav 1. Zakona o izbeglicama utvrđuje se kada se vrednost nepokretnosti koja je predmet ugovora umanji za 50 odsto, a kada je u pitanju delimična gradnja, već umanjena cena za 50 odsto, umanjuje se za dodatnih 40 odsto kako je i predviđeno u stavu 2. istog člana.

Uz to, članom 19lj Zakona o izbeglicama predviđena su i dodatna umanjenja kupoprodajne cene za porodična domaćinstva koja imaju članove koji su nastradali usled oružanih dejstava posle 17. avgusta 1990. godine, kao i invalidne članove domaćinstva.

Uputstvom za izračunavanje kupoprodajne cene Komesarijata za izbeglice i migracije Republike Srbije, predviđena je i mogućnost isplate na gore opisan način kupoprodajne cene na više godišnjih rata na maksimum 25 godina bez kamate, o kojoj se svako porodično domaćinstvo izjašnjava i pisanoj formi.

kliping centar Srbije
www.ninamedia.rs

Datum: 08.08.2019
Medij: Vreme
Rubrika Bez naslova
Autori: Redakcija
Teme: Izbeglice iz EX Jugoslavije; Komesarijat za izbeglice Republike Srbije
Napomena:
Površina: 848



Naslov: Komesarijat pomaže korisnicima u Rakovici da postanu vlasnici stanova, što sada nisu

Strana: 30,31

U konkretnom slučaju, korisnicima u Rakovici predati su izgrađeni stanovi na kojima je trebalo dovršiti unutrašnje uređenje za šta im je isporučen sav potreban materijal. Dobili su: unutrašnju stolariju, vrata, cement, kreč, opeku, keramičke zidne i podne pločice i ostali građevinski materijal za obradu zidova, plafona i podnih podloga. Zatim, topli pod, drvene podne lajsne, elektromaterijal, vodovodne i kanalizacione cevi, ugradne sanitarije za kupatilo, sudoperu za kuhinju, bojler, vodovodnu armaturu i ostali sitan materijal koji su preuzimali sa potpisima o prijemu.

Kao što je gore objašnjeno, otkupna cena u startu je umanjena za 50 odsto, a tako prepolovljena biće smanjena za još dodatnih 40 odsto, što ukupno čini umanjenje od oko 70 odsto. Kad se tome doda vrednost dobijenog materijala, jasno je da će korisnici ovih stanova za uloženih deset odsto u završetak stana (unutrašnji radovi bez materijala) moći da dođu do vlasništva nad celokupnom nekretninom, i to na rate od 25 godina, bez kamate.

Ono što ovom prilikom želimo da navedemo, to je da ne postoji niti će postojati mogućnost da se izabranim korisnicima izgrađene stambene jedinice prenesu u svojinu bez naknade, takva mogućnost nije predviđena Zakonom o izbeglicama. Zakonom je predviđeno da se namenski na takav način pribavljena finansijska sredstva koriste za stambeno zbrinjavanje onih porodica koje do sada nikakvu pomoć nisu dobila.

U vezi sa navodima u tekstu, obaveštavamo Vas da je na zahtev Komesarijata za izbeglice i migracije, Ministarstvo građevinarstva, saobraćaja i infrastrukture sprovelo postupak ozakonjenja navedenih stambenih jedinica iz razloga što se iste nalaze u području prostorne kulturno-istorijske celine "Topčider", te iz tih razloga postupak nije sprovođen preko Grada Beograda. Katastarska parcela gde se stambene jedinice nalaze od strane GO Rakovica data je u zakup na 99 godina Komesarijatu.

U vezi sa, kako gospodin Miljević u tekstu navodi, bahatim pritiscima koji su na stanare navedenog naselja vršeni, zaista bi i Komesarijat za izbeglice i migracije želeo da zna ko na takav način vrši pritiske na njih. Da ih ima, verovatno bi se žalio još neko osim Miljevića. Štaviše, od ukupno 20 korisnika stambenih jedinica Komesarijata za izbeglice i migracije u Rakovici, zahteve za zakup su podneli svi, s tim da je zahtev za stambenu jedinicu u kojoj boravi gospodin Miljević 2011. godine, podnela njegova supruga koja je tu stambenu jedinicu i dobila zajedno sa suprugom Draganom, njihovom tada maloletnom decom, sinom i kćerkom, kao i Draganovom majkom, koji sada, prema saznanjima, više ne žive sa njim u tom stanu.

Ono što na kraju želimo da naglasimo jeste da vam sve navedeno stoji na raspolaganju i ako želite možete doći u Komesarijat za izbeglice i migracije i izvršiti uvid u dokumentaciju koja Vas u konkretnom slučaju zanima. Sa korisnicima stambenih jedinica u Rakovici organizovano je više sastanaka, a poslednji je sa korisnicima održan pre oko dva meseca na lokaciji gde se stambene jedinice nalaze. ¶

Komesarijat za izbeglice i migracije Republike Srbije

kliping centar Srbije
www.ninamedia.rs

Datum: 08.08.2019
Medij: Dnevnik
Rubrika Svet
Autori: Redakcija
Teme: Migranti/azilanti
Naslov: Nezakonito prebacili 18 migranata

Napomena:
Površina: 113

Strana: 11



ХРВАТСКА ПОЛИЦИЈА УПАЛА У БОСНУ И ХЕРЦЕГОВИНУ

Незаконито пребацили 18 мигранта

САРАЈЕВО: Припадници Граничне полиције Хрватске незаконито су упали на територију Босне и Херцеговине како би пребацили 18 повређених мигранта у БиХ, тврди портал Кликс.ба. У уторак увече је 18 повређених особа за које се сумња да су мигранати пронађено на територији општине Велика Кладуша.

Министарство унутрашњих послова Унско-санског кантона и Гранична полиција БиХ потврдили су инцидент, али нису желели да дају никакве детаљније информације. Како Кликс.ба пише позивајући се на сазнања, повређене мигранте на територију БиХ незаконито су пребацили припадници Граничне полиције Хрватске, а који су се, након што су их уочили припадници Граничне полиције БиХ, повукли на територију суседне земље. Како се наводи, још од раније босанскохерцеговачке власти, али и светски медији, тврде да хрватска полиција туче и враћа мигранте на територију БиХ. Хрватски МУП саопштио је јуче да је на подручју Бухача у илегалном преласку границе, у одвојеним групама, затечено 18 мигранта и да су они без употребе силе у томе спречени.

Полицијски службеници "приликом одвраћања" нису употребили силу према особама затеченим у покушају незаконитог преласка државне границе, као и да на тим особама нису биле видљиве повреде, нити је неко од њих затражио помоћ лекара, наводи се. ■

Datum: 08.08.2019
Medij: Danas
Rubrika Globus
Autori: Dragan Bisenić
Teme: Migranti/azilanti
Naslov: Evropa i Afrika umesto Bliskog istoka

Napomena:
Površina: 533

Strana: 15



Maroko - 20 godina vladavine kralja Mohameda VI

Evropa i Afrika umesto Bliskog istoka

Dragan Bisenić
Specijalno za „Danas“

Kairo - Od kada je 30. jula 1999, u 35. godini stupio na presto jedine severnoafričke monarhije, Mohamed VI je značajan diplomatski kapital investirao u Afriku, Evropu, SAD i Kinu iako višedecenijski spor povodom Zapadne Sahare ostaje izvor napetosti sa susednim Alžirom. Najvažnije obeležje dvodecenijske vladavine marokanskog kralja je konstantno smanjivanje angažovanja u bliskoistočnim problemima. Umesto toga, kralj preferira da gradi nove odnose Maroka širom Afrike, učvrsti saveze u Evropi, održava produktivne odnose s Vašingtonom i privlači nove investicije iz Kine.

Tokom 38 godina vladavine prethodnog suverena Hasana II Maroko je potrošio značajnu energiju da razvije odnose s bogatim zalivskim državama i posredovao u izraelsko - palestinskom sukobu. Bliskost Maroka sa zalivskim monarhijama posebno je bila upadljiva tokom „arapskog proleća“ 2011. kada je Maroko pokazao značajnu stabilnost. Iako se pridružio zalivskom frontu protiv političkog islama i uspona „Muslimanske braće“, kralj je prihvatio parlamentarnu pobedu Islamske partije pravde i razvoja, koja je imala apsolutnu većinu sve do izbora 2016. Iako Mohamed nastoji da zadrži zalivske investicije, Maroko je veoma upadljivo odsutan iz mirovnog procesa od kada je došao na vlast 1999. uz nastojanja da se ne meša suvišno u bliskoistočna pitanja.

Najupadljiviji je primer saudijske vojne intervencije u Jemenu, kojoj se Maroko pridružio na početku, u 2015. godini, da bi smanjio svoje delovanje nakon obaranja jednog marokanskog borbenog aviona. Maroko se nije izjasnio o sukobu s Katarom, da bi ove godine Maroko suspendovao svoje učešće u jemenskom ratu, zbog emisije na TV El Arabija u kojoj je kritikovana pozicija Rabata prema Zapadnoj Sahari. Džared Kušner je posetio Rabat uoči samita u Bahreinu, ali Maroko je poslao samo niskorangirane činovnike.

Ukratko, marokanska bliskoistočna politika ne cveta pod Mohamedom VI. On je svoju diplomatsku energiju fokusirao na razgranavanje veza širom Afrike i jačanje tradicionalnih savezništava u Evropi.

Ova politika je najveća razlika u odnosu na politiku svog oca i već je počela da daje rezultate. Maroko je sve prisutniji na afričkim tržištima, telekomunikacijama, rudarstvu, bankarstvu, osiguranju i regionalnim inicijativama nakon povratka u Afričku uniju 2017. Maroko je napustio organizaciju nakon što je AU odlučila da u članstvo primi Saharsku Arapsku Demokratsku Republiku (SADR), što je zvanično ime koje je vladajući „Front Polisario“ Zapadnoj Sahari. Ona je do danas ostala sporna teritorija.

Uz širenje prisustva u Africi, evropska politika Maroka postala je drugo dominantno obeležje njegovo spoljne politike, pošto polovina marokanske dijaspore, njih oko 4 - 5 miliona, živi u Evropi. Mohamed VI je 2000. potpisao Sporazum o pridruživanju sa EU, kojim je trgovina značajno uvećana. Od tada, odnosi su se proširili, od parlamentarnih odnosa do evropske pomoći koja iznosi 200 miliona evra godišnje, uz saradnju u bezbednosti i migracijama. Migracije su postale posebno goruće pitanje nakon prošlogodišnjeg zatvaranja „mediteranskog migrantskog pravca“ i rastućeg broja osoba koje traže put u Evropu preko Maroka.

Odnosi su se poremetili 2015 - 2018. kada je Evropski sud pravde isključio Zapadnu Saharu iz trgovinskih sporazuma za poljoprivredu i ribarstvo. Početkom ove godine, Evropski parlament je usvojio niz amandmana koji uključuju ovu spornu teritoriju, pa su se odnosi obnovili.

Iako nisu tako čvrsti kao sa najvećim evropskim saveznicima, od Mohamedovog dolaska na presto, odnosi s Vašingtonom postali su veoma snažni. Vašington je označio Maroko kao „velikog ne NATO saveznika“, a dve zemlje započele su vojne vežbe usmerene ka borbi protiv terorizma. Od Rabata se očekuje dalje uključivanje u aktivnosti američke Afričke komande (AFRICOM) i uspostavljanje bezbednosne saradnje sa Alžirom, s kojim Maroko zbog Zapadne Sahare ima veoma napete odnose, pod patronatom ove Komande.

Rabat se postavio kao ključni američki partner u borbi protiv terorizma u Sahelu, gde je Al Kaida pokušavala da učvrsti svoje prisustvo koristeći slabljenje države u Maliju i okolini. Rabat je bio veoma važan u stvaranju globalnog antiterorističkog foruma sa Alžirom, Egiptom, Jordanom, Katarom, Saudijskom Arabijom i UAE.

Vašington i Rabat potpisali su 2006. sporazum o slobodnoj trgovini i to je jedini takav sporazum koje SAD imaju s jednom afričkom državom. Takvi odnosi nisu sprečili Maroko da razvije plodne odnose sa glavnim američkim rivalom - Kinom. Početkom jula, marokanska banka BMCE i kineska kompanija CCCC saglasile su se o izgradnji visokotehnološkog grada u blizini Tangira, koji bi, kada se završi, trebalo da omogući 100.000 novih radnih mesta i investicije od 10 milijardi dolara.

Od svih kraljevih spoljnopolitičkih poteza, najviše hvaljeno je međunarodno priznanje marokanskog suvereniteta u Zapadnoj Sahari. Rabat je 2012. predstavio svoj plan autonomije regiona prema kojem bi Zapadna Sahara upravljala svojim poslovima u okviru marokanskog suvereniteta. Francuska je podržala predlog, a SAD su ocenile da je predlog „ozbiljan, realističan i kredibilan“. „Front Polisario“ i Alžir su odbili ovaj predlog.

Maroko je, međutim, ostao izložen bliskoistočnim problemima arapskog sveta, visokoj nezaposlenosti, nejednakosti, padu ekonomske aktivnosti poslednjih godina, ali to sve samo učvršćuje rešenost kralja da se drži svoje ekstraregionalne agende, koja mnogo više određuje njegov položaj, nego neposredno okruženje.

■ Iako nisu tako čvrsti kao sa najvećim evropskim saveznicima, od Mohamedovog dolaska na presto, odnosi s Vašingtonom postali su veoma snažni. Vašington je označio Maroko kao „velikog ne NATO saveznika“, a dve zemlje započele su vojne vežbe usmerene ka borbi protiv terorizma



Foto: EPA / MOHAMED MESSARA

Konstantno smanjivanje angažovanja u bliskoistočnim problemima: Mohamed VI

kliping centar Srbije
www.ninamedia.rs

Datum: 08.08.2019
Medij: Danas
Rubrika Ekonomija
Autori: Redakcija
Teme: Migracije
Naslov: SINDIKATI:Izbori dižu minimalac

Napomena:
Površina: 143

Strana: 12



SINDIKATI: Izbori dižu minimalac

Beograd - Predsednik sindikata UGS „Nezavisnost" Zoran Stojiljković rekao je juče da je moguće da će za narednu godinu biti povećana minimalna cena rada sa oko 27.280 dinara na 33.000 do 34.000 dinara, koliko traže sindikati, jer će „dobru volju vlade Srbije ojačati približavanje izbora".

„Predsednik Srbije je utvrdio i pre početka pregovora i van svake procedure objavio da će minimalna cena rada biti oko 30.000 dinara, što znači da će tu cenu ponuditi i Vlada Srbije, ali će se u pregovorima možda povećati jer će njenu dobru volju ojačati približavanje izbora", rekao je Stojiljković.

On je ocenio da „dobru volju Vlade" možda ojača i činjenica da se prostor Srbije prazni i da ljudi neće da rade za platu koja ne obezbeđuje ni minimum egzistencije. Ukoliko ne bude postignut dogovor o minimalnoj ceni rada između socijalnih partnera, reprezentativnih sindikata, Unije poslodavaca i Vlade, konačnu reč će, kako je rekao Stojiljković, ipak dati Vlada Srbije.

On je podsetio da je pre godinu dana postignut zajednički stav između Vlade Srbije, sindikata i poslodavaca da se za dve godine minimalna zarada izjednači sa minimalnom potrošačkom korpom koja sada iznosi oko 36.000 dinara, što je još jedan argument u prilog povećanju koje zahtevaju sindikati.

Sekretar Veća Saveza samostalnih sindikata Srbije (SSSS) Zoran Mihajlović rekao je da minimalna cena rada za sledeću godinu treba da se poveća za 15 do 18 odsto, na oko 34.000 dinara, da bi se 2021. godine dostigao dogovoreni cilj da se minimalna zarada izjednači sa minimalnom potrošačkom korpom koja će sa 36.000 do 37.000 dinara poskupeti na oko 40.000 dinara jer su u njoj osnovne namirnice čije cene ne rastu brzo.

Član Socijalno-ekonomskog saveta Nebojša Atanacković ocenio je da bi svako povećanje „minimalca" iznad očekivanog rasta bruto domaćeg proizvoda od 3,5 odsto i rasta inflacije od oko 1,5 odsto, što ukupno iznosi oko pet do šest odsto, bilo nerealno ako država to na neki način ne kompenzira.

„Povećanje iznad realnog iznosa ne može da padne isključivo na teret privrede, prošle godine kada je povećana minimalna zarada poslodavci su oslobođeni nameta koji se zove porez na nezaposlenost", rekao je Atanacković. ***Beta***

Datum: 08.08.2019
Medij: Blic
Rubrika Društvo
Autori: Redakcija
Teme: Migranti/azilanti
Naslov: Ovo je zemlja plemenitih

Napomena:
Površina: 405

Strana: 9



FORMA IDEALE

NELE KARAJLIĆ: ZAŠTO SAM PONOSAN NA SRBIJU

Ovo je zemlja plemenitih

NISAM JA GLUP čovjek, pa da ne znam koliko mana Srbi i Srbija imaju. Srbi možda i više od Srbije, jer ona je njihovo čedo, a za čedo odgovaraju roditelji. Na kraju krajeva, zadatak humoriste i jeste da pronalazi mane, upire prstom u njih, ismejava ih i tim smehom pokuša da ih promeni, prevazide.

Međutim, ponekad se dogodi da moram da budem ponosan na Srbiju, a što sam stariji, to mi se češće događa. Valjda, sa iskustvom, čoveku omekšavaju osećanja, lakše mu se otapa srce.

Srbija je mala, ali joj je istorija ogromna. Na nju Srbin mora da bude ponosan. Na nju bi bio ponosan i Englez. Voditelj sam kviza "Ja volim Srbiju" već drugu sezonu, svaka po trideset epizoda, a pitanja nikada nisu bila ista. Postoje mnogi veliki evropski narodi koji ne bi mogli da sastave ni tri epizode. Ponestalo bi im materijala! Srbija bi svoju istoriju mogla da izvozi, posuđuje. Izgleda da je taj proces upravo u toku. Svi oko nas



UVEK SAM PONOSAN NA SRBIJU KAKO REAGUJE NA NEVOLJU... NELE KARAJLIĆ

bi da posude malo naše istorije, što srednjovekovne, što novovekovne, što one vezane za dvadeseti vek. Ali, Srbi imaju dovoljno crkava, bitaka, pisaca, naučnika, da i kad bi im oteli pola od toga, mi bismo mogli da nastavimo naš kviz neometano. Ima materijala za još trideset sezona.

Čovek mora da bude ponosan na





ПОНОСНИ НА СРБИЈУ

Srbiju i zbog te silne dece, matematičara, koji svako malo donose nagrade sa belosvetskih takmičenja. Mora da bude ponosan kad vidi te radoznale oči iz kojih plamti plamen znanja. U tom plamenu se vidi da je ovaj narod večan, da ga ništa ugasiti ne može. Eh, samo da nam se ta deca ne razmile po svetu, da ne odu tamo gde misle da je bolje. Na njihov odlazak čovek ne može da bude ponosan.

Ali, može da bude ponosan na naše silne sportiste koji imaju zlata više od narodne banke. Pre svega na one iz malih, neprimetnih sportova u kojima nijedan dinar ne ostane viška, gde se ne zna da li će, i pored ovoliko medalja, taj sport iduće godine uopšte postojati. Može da bude ponosan i na ove velike sportove u kojima smo decenijama u vrhu. Naravno, najponosniji smo na Noleta, koji nam je svima pokazao da i Srbin može da ima osobine koje mu se ne pripisuju često. Upornost, strpljivost, disciplinovanost, ljubav! Toliko je dominantan da postoji realna opasnost da Vimbldon za desetak godina postane turnir koji se igra na betonu, a ne na travi. Nole će je, posle svake osvojene titule, u potpunosti popasti.

Uvek sam ponosan na Srbiju kako reaguje na nevolju. Kada na Srbina udari neka pošast, prirodna katakliz-ma ili rat, u njemu se probude najplemenitija osećanja koja su u doba mira i prosperiteta uglavnom nevidljiva i potisnuta koristoljubljem i sebičnošću. Kada bi Srbi živeli pod stalnim pritiskom nesreća i katastrofa, bili bismo najplemenitiji narod na svetu.

Pitate se kad sam bio najponosniji na Srbiju.

Imam prijatelja, iz Sarajeva. Bio je muzičar, kao i ja. Rat nas je razdvojio, njega bacio u Amsterdam. Tamo se lepo snašao. Počeo je da radi dokumentarne filmove, o raznim svetskim fenomenima. Sreli smo se pre nekoliko meseci u Beogradu. Kaže da radi film o migrantima, o onima koji kucaju na vrata svima koji su im zapalili kuću. Prati ih na njihovom putu od Istoka prema Zapadu. Snima njihov jad, čemer, tugu. Sa mnogima je razgovarao i kaže mi da je svako od njih rekao isto, da ih je od svih zemalja kroz koje su prolazili najlepše primila Srbija.

E, tad sam bio najponosniji na svoju zemlju. Tad sam zaplakao!

kliping centar Srbije
www.ninamedia.rs

Datum: 08.08.2019
Medij: Danas
Rubrika Bez naslova
Autori: Redakcija
Teme: Migranti/azilanti

Napomena:
Površina: 353

Naslov: POTREBNO AKTIVNIJE PRISUSTVO FRONTEKSA U REGIONU?

Strana: 10



Slučajevi kršenja ljudskih prava migranata na granicama ukazuju na propuste u kontroli lokalnih policija

POTREBNO AKTIVNIJE PRISUSTVO FRONTEKSA U REGIONU?

Beograd // Kršenje ljudskih prava migranata na spoljnim granicama EU, o čemu pišu evropski mediji, ponovo otvara pitanje potrebe jačeg prisustva i kontrole Evropske agencije za graničnu i obalsku stražu Fronteks u zemljama u našem okruženju, kao i u Srbiji.

Fronteks je za sada demantovao ozbiljne optužbe uglednih evropskih medija da su pripadnici ove agencije tolerisali, pa čak i sami učestvovali u zlostavljanju migranata na spoljnim granicama EU.

Ipak, nemačka javna televizija ARD, britanski dnevnik Gardijan (Guardian) i neprofitni istraživački sajt Korektiv (Correctiv) došli su do internih dokumenata same agencije Fronteks koji pokazuju da su njihovi službenici tolerisali to što su granične policije Mađarske, Bugarske i Grčke koristile silu i pretnje kako bi migrante ponovo oterale sa teritorije Evropske unije, kršeći tako njihovo osnovno pravo da zatraže azil.

Nadležnosti agencije Fronteks su da, preko svojih službenika, organizuje i kontroliše lokalne granične policije zemalja sa kojima ima potpisan sporazum u pogledu bezbednosti granica i kretanja migranata. Srbija za sada nema ratifikovan sporazum o saradnji sa Fronteksom, što znači da oni ne vrše kontrolu naših granica.

U navedenom slučaju za zloupotrebe se optužuju lokalne policije, ali propust je Fronteksa ako to nije sankcionisao, objašnjava za Danas Radoš Đurović iz Centra za pomoć tražiocima azila.

– Uloga Fronteksa je da on ispita ima li zloupotreba i založi se za sankcije ukoliko za to ima osnova. Fronteks ima ograničen broj službenika i ovaj slučaj pokazuje da agencija treba da uloži dodatne napore da intenzivira praćenje stanja na granicama i da se aktivne uključi u odbranu od zloupotreba, navodi Đurović.

Iako Srbija nije u sistemu nadzora ove agencije, u septembru prošle godine u javnosti se spekulisalo da će biti potpisan sporazum o saradnji, do sada to nije realizovano.

Đurović pak misli da će ove godine takav sporazum biti ratifikovan pred Narodnom skupštinom Srbije, što bi omogućilo da evropski službenici nadziru naše granične policije.

– U narednom periodu uloga Fronteksa bi mogla da bude još značajnija jer je neophodno da se stane na put zloupotrebama i kršenju prava migranata. Mi svakodnevno primećujemo nezakonite prakse na našim granicama, imamo ilegalna guranja ljudi i bez prava da zatraže azil, što je nedopustivo, upozorava Đurović.

Evropska komisija je 2018. predložila dalje jačanje Fronteksa i postepeni porast broja njegovih stalnih pograničnih službenika sa 1.500 na 10.000. Ujedno je predviđeno i veliko povećanje budžeta Fronteksa, samo u naredne dve godine za više od 500 odsto.

A. Popović

Fronteks: „Nema žalbi protiv naših službenika“

Šef savetodavnog odbora Fronteksa Štefan Kesler izjavio je da ta agencija može da povuče svoje osoblje iz zemalja na spoljnim granicama EU, i da ako to ne učini, i sama postaje saučesnik u eventualnim protivzakonitim radnjama. Istovremeno, Fronteks je, na pitanje agencije Frans pres, odgovorio da „do sada nije podignuta nijedna žalba“ protiv nekog njegovog službenika. Fronteks je dodao da će, „čim bude obavešten o nekom incidentu, stupiti u akciju“.



Foto: EPA / Koča Sulejmanović

Migranti na srpsko-mađarskoj granici

kliping centar Srbije
www.ninamedia.rs

Datum: 08.08.2019
Medij: Vreme
Rubrika Lični stav
Autori: Ognjen Rašuo
Teme: Izbeglice iz EX Jugoslavije; Regionalni program stambenog zbrinjavanja (RHP)
Naslov: Oluja u ružičastoj sapunici

Napomena:
Površina: 1110

Strana: 28,29

Oluja u ružičastoj sapunici

Kada je u nedelju stao na binu i obratio se okupljenom narodu, Aleksandar Vučić je nastavio da ponavlja iste one greške koje je počinio u Krajini pre 25 godina. Reči koje je uputio sa govornice prilikom obeležavanja Oluje bile su gotovo jednako oštre, isprazne i besmislene kao i one koje je ponavljao hiljadama puta



Piše: **Ognjen Rašuo**

Advokat i jedan od prognanih Srba iz Knina u operaciji Oluja

Živimo podeljeni između dve paralelne stvarnosti. Jedna je stvarnost nikad bržeg razvoja države, najvećeg rasta BDP-a u regionu, veličanstvenih uspeha, novih auto-puteva, aerodroma i fabrika, renoviranih ulica i trgova. U drugoj stvarnosti institucije demokratske države ne postoje ili su uzurpirane i zloupotrebljene od strane vlasti, sve više i više zaostajemo za modernim svetom kome, bar formalno, težimo, asfalt na auto-putevima puca nekoliko nedelja nakon otvaranja, sa aerodroma ne poleću avioni, renovirane ulice i trgovi se raspadaju čim se sklone kamere podobnih medija, radnici u novim fabrikama rade u lošim uslovima za bedne plate, večito zaposleni po osnovu ugovora o privremenom radu, dok im otpad iz tih istih fabrika truje decu.

PARALELNE STVARNOSTI

Dve godine pred Oluju Knin je živeo dve paralelne stvarnosti. U jednoj, hrabra srpska krajiška vojska je imala tenkove, topove, municiju, desetine hiljada ljudi u borbenom sastavu, dobrovoljce, korpus specijalnih snaga, političare iz naroda prepune dinarske seljačke mudrosti i narod koji je spreman da izdrži do kraja. U drugoj stvarnosti, vojska je bila demoralisana i dezorijentisana, korpus specijalnih snaga je bio sastavljen od ljudi koji su prisilno mobilisani u Srbiji gde su živeli kao izbeglice, političari nisu imali pojma kuda vode svoj polugladni narod, koji je bio sasvim svestan da neizbežno dolazi i gotovo očajnički pokušavao da deci pribavi indeks ili uverenje o studiranju nekog od fakulteta u Srbiji. U drugoj stvarnosti, Hrvatska je bila međunarodno priznata država i članica Ujedinjenih nacija, a Srbija država pod sankcijama, gladna i odbačena.

Zašto su ljudi verovali u onu prvu stvarnost iako je sve oko njih bilo drugačije? Bila je to nada očajnika koju su vatrenim govorima hranili demagozi željni slave. Svaku naznaku mira ili mirovnih pregovora proglašavali su za izdaju, svakog čoveka koji je pričao o drugoj stvarnosti proglašavali su za izdajnika. Reč koja im je opravdavala takvo postupanje je bila politika. U ime politike sve se može i sve se sme, pametni se mogu proglasiti za lude, patriote za izdajnike a pošteni za lopove. I obrnuto, samo je bilo potrebno da ste član stranke i postajali ste doktor i profesor.

Prva kninska stvarnost se raspršila u Oluji. Dok smo se u koloni traktora izvlačili ka Srbiji, niko više nije mislio na velike i jeftine reči kojima su nas trovali prethodnih godina. Pomislićete da su oni čija se politika završila nacionalnom katastrofom Srba u Krajini imali makar toliko obraza da upute izvinjenje i zamole za oprost ljude koje su vodili u propast. Odgovoran političar bi to uradio. Sigurno ne bi i dalje srljao u iste greške.

U stvari, pitanje njihove odgovornosti za loše vođenje politike nikada nije postavljeno. Postavljeno je pitanje odgovornosti za ratne zločine, a oko pitanja odgovornosti za početak rata su se lomila i lomiće se koplja. Čak se raspravljalo i o ideološkim i ekonomskim krivicama za rat. Ali nikada niko nije postavio pitanje odgovornosti za loše vođene pregovore, za sabotiranje pregovarača, za sramno vođenu diplomatiju, za novinarstvo koje je bilo propaganda vlasti a ne istinito izveštavanje o stradanjima ljudi u ratu. Nikada nisu platili nikakvu političku ili moralnu cenu za reči koje su druge ljude tako mnogo koštale.

■ Kada prođu predstave, moji zemljaci iz Rakovice i dalje će voditi tešku i neravnopravnu bitku sa Goranom Vesićem i gradskim vlastima da bi sačuvali krovove nad glavom koje su, uz pomoć UNHCR-a, sami izgradili. Porodice oficira JNA, ljudi koji su se borili za ovu zemlju, isteruju se iz hotela "Bristol"

Kada je u nedelju stao na binu i obratio se okupljenom narodu, Aleksandar Vučić je nastavio da ponavlja iste one greške koje je počinio u Krajini pre 25 godina. Reči koje je uputio sa govornice prilikom obeležavanja Oluje bile su gotovo jednako oštre, isprazne i besmislene kao i one koje je ponavljao hiljadama puta do tada, oportuno menjajući narative kako se vreme menjalo. Kao i tada, njegove reči su samo isprazna demagogija čiji je cilj, pre svega i iznad svega, odbrana sopstvene vlasti. Okupljenim Krajišnicima i članovima stranke dao je ono što

kliping centar Srbije
www.ninamedia.rs

Datum: 08.08.2019
Medij: Vreme
Rubrika Lični stav
Autori: Ognjen Rašuo
Teme: Izbeglice iz EX Jugoslavije; Regionalni program stambenog zbrinjavanja (RHP)
Napomena:
Površina: 1110
Naslov: Oluja u ružičastoj sapunici
Strana: 28,29



Foto: Zoran Žestić/ Tanjug

POLITIKA KONTINUITETA: Aleksandar Vučić u Krušedolu

ištu, velike reči utehe i prkosa nafilovane lažima i opštim mestima. Za sve nesreće i zla optužio je neke druge ljude, ali nije imao hrabrosti da stane iza svojih reči i prozove ih po imenu. A onda je slušao kako su ga sledeći govornici udvorički proglašavali za mesiju dok je masa predvođena srednjim stranačkim kadrom po pripremljenom scenariju aplaudirala i skandirala. Odradio je i ovu predstavu i produžio dalje.

Obeležavanje Oluje trebalo bi da bude tužan skup gde se sećamo mrtvih i odajemo poštu žrtvama. I svi bi, bez obzira na to kakvi su naši politički stavovi, trebalo da ispoštujemo 500 godina istorije krajiških Srba, našeg jezika, naše kulture i ostatke našeg naroda. To nije smelo da se pretvara u predizborni skup Srpske napredne stranke gde će se Vučić svađati sa odavno mrtvim Tuđmanom i pretiti Hrvatskoj puškom za koju svi znaju da je prazna.

Kada prođu predstave, moji zemljaci iz Rakovice i dalje će voditi tešku i neravnopravnu bitku sa Goranom Vesićem i gradskim vlastima da bi sačuvali krovove nad glavom koje su, uz pomoć UNHCR-a, sami izgradili. Porodice oficira JNA, ljudi koji su se borili za ovu zemlju, isteruju se iz hotela "Bristol", jedinog mesta koje sada mogu zvati domom, kako njihova muka ne bi smetala pogledu kupaca stanova u "Beogradu na vodi". Zasluge za Regionalni stambeni program bez imalo srama prisvajaju sadašnje vlasti, iako su ideja, plan, zemljište i novac obezbeđeni mnogo pre nego što su oni došli na vlast i, u stvari, svojim lošim potezima i neznanjem samo za par godina usporili završetak gradnje.

ISKRENI VUČIĆ

Jednom prilikom je Aleksandar Vučić rekao da je ispunio sve svoje političke ambicije. Duboko verujem da mu je to jedna od retkih iskrenih i istinitih izjava. I to je bila zastrašujuća rečenica. Njegove političke ambicije nikada nisu bile bolja i prosperitetnija Srbija, nezavisna Krajina, Karlobag, Karlovac, Ogulin, Virovitica, ili ostvarenje ove ili one ideologije. Sve je to uvek bila šarena laža ispraznog čoveka. Samo što su te laže nekada bile plaćene ljudskim životima i spaljenim selima i gradovima, a danas tek čekamo kakav će nam račun konobar na kraju večeri doneti.

Kao što je krajiške Srbe realnost, svom svojom brutalnošću otvorenog ustašluka, udarila u lice 4. 8. 1995. godine, tako će i u Srbiji realnost razvejati mehur ružičaste sapunice. I tada, kao i u Krajini, cenu neće platiti političari koji su ako ne stvorili, onda svakako produbili problem, već ona sirotinja koja danas veruje u ružičastu sapunicu.

Moj razlog što ne volim Vučića nije osvetoljubive prirode, nema nikakve veze sa izgubljenim zavičajem ili ideologijom. On veruje da su vlast i moć sav smisao politike, ja verujem da je smisao politike poboljšavanje države i njenih institucija. On smatra da je u političkoj borbi dozvoljeno kršiti zakone i moral, da ne postoji moralna ili etička granica, dok ja smatram da postoji i da se ona ne prelazi zbog opšteg dobra, a što je čovek na višoj funkciji to je njegova odgovornost za opšte dobro veća.

I zato ne verujem u ružičastu sapunicu. ¶

Datum: 31.07.2019
Medij: M novine
Rubrika Bez naslova
Autori: D. Popov
Teme: Komesarijat za izbeglice Republike Srbije

Napomena:
Površina: 323

Naslov: Slavimo raznolikost

Strana: 13



ШИЋАНИ КАО „ЖИВЕ КЊИГЕ”

Славимо разноликост

„Живе књиге” - концепт, који подразумева људе као књиге које имају своје наслове, имали су прилике да читају представници медија, грађани Шида и корисници прихватног центра у Шиду. Овај концепт се реализује у оквиру активности „Славимо разноликост“. У овом, другом у низу догађаја у Шиду, „живе књиге” били су локални становници. Они су говорили о себи, а корисници Прихватног центра за мигранте су их упознавали „читајући их” кроз разговор.

– Циљ „Живих књига” је да пружимо простор за приче људи са различитим културним наслеђем, да се чује какви су били њихови снови и њихове жеље и како су они слични одакле год да долазимо – рекао је Мирослав Лубурић у име Фондације „Ана и Владе Дивац“, која реализује активности „Живе књиге”.

„Славимо разноликост” обухвата активности које су почеле са реализацијом у јуну 2019. године у оквиру Подршке Европске уније управљању миграцијама у Републици Србији. Циљ активности је стварање заједништва и заједничког простора за избеглице и локално становништво у Србији, са мање предрасуда, а више разумевања.



Разговор миграната са локалним становништвом

– Улога цивилног друштва је била кључна за подршку свима који су долазили у Србију од почетка мигрантске кризе 2015. године. Многе локалне и поједине међународне организације су стекле искуство и знање о томе како ефикасно да подрже све оне који пролазе кроз Србију укључујући и заштиту за све оне којима је потребна – изјавила је Марија Томић, представница организације „Оксфам“.

По информацијама из Комесаријата за избеглице и миграције Републике Србије, тренутно је у прихватним и центрима за азил смештено око 2.600 миграната, ван центара их је око 380, у парковима 350. Већина чека да настави пут, углавном у земље Западне Европе.

У Прихватном центру у Шиду тренутно је смештено 150 миграната, углавном породица и већином су из Ирана, потом из Авганистана, Туниса, Сирије, Пакистана, Ирака од којих 67 деце основно школског и предшколског узраста. У овом, као и у осталим прихватним центрима у Србији, корисницима су обезбеђени оброци, здравствена заштита и школски часови за децу.

Д. Попов

kliping centar Srbije
www.ninamedia.rs

Datum: 31.07.2019
Medij: M novine
Rubrika Bez naslova
Autori: Redakcija
Teme: Komesarijat za izbeglice Republike Srbije

Napomena:
Površina: 269

Naslov: Ugovori za seoske kuće

Strana: 11



ГРАДСКА КУЋА

Уговори за сеоске куће

У Градској кући, 22. јула уручено је избегличким породицама седам уговора о купопродаји кућа са окућницом. Свака породица је добила 1,2 милиона динара за куповину куће, као и грант од 200.000 динара за куповину грађевинског материјала за адаптацију.

Реч је о средствима које је обезбедио Комесаријат за избеглице и миграције Србије. Ради се о укупним средствима у вредности 9,8 милиона динара, док је учешће румске општине 10 процената од укупне вредности.

Породице које су добиле средства су купиле куће у Добринцима, Вогњу, Жарковцу и Путинцима. Међу онима који су добили средства и купили кућу у Вогњу је и млади брачни пар Драгана (37) и Драгољуб Беић (41), који су као тинејџери дошли из Двора на Уни 1995. године, током „Олује".

– Обоје радимо и захваљујући овим средствима купили смо кућу у Вогњу, коју сам већ почео да сређујем. Има и плаца, па планирамо да имамо и башту, можда да гајимо и нешто стоке. С обзиром на то да смо решили свој стамбени проблем, сада можемо и да оснујемо породицу и планирамо децу – каже Драгољуб.



Слађан Манчић



Драгана и Драгољуб Беић

Први човек румске Општине Слађан Манчић, честитао је свима усељење у нове домове и констатовао, да је помоћ овог пута отишла у руке најугроженијим лицима.

– Настављамо да решавамо стамбене проблеме људима који су избегли са својих огњишта и подстичемо их да купују сеоска домаћинства. Драго ми је што су се они коначно скућили, а више од свега, што је помоћ отишла онима, којима је најнеопходнија. То су људи који нису ни знали да имају право на помоћ, који до сада никада нису ништа тражили. Куће су добиле и многочлане породице и самохране мајке са децом. До сада смо додели 84 куће, а у овом моменту смо код Комесаријата конкурисали за још десет стамбених јединица – рекао је Слађан Манчић.

С. Ц.

kliping centar Srbije
www.ninamedia.rs

Datum: 07.08.2019
Medij: Kopernikus
Emisija: Informer 2115
Autori: Redakcija
Teme: Izbeglice iz EX Jugoslavije; Komesarijat za izbeglice Republike Srbije

	Početak	Trajanje
Emisija	07.08.2019 21:15:00	45:00
Prilog	07.08.2019 21:27:00	0:46

Naslov: Godišnjica stradanaj Srba

Spiker:

U Janjilama kod Bosanskog Petrovca obeležene su 24 godine od stradanja Srba na Petrovačkoj cesti. Kod spomen krsta na Petrovačkoj cesti služen je parastos i položeni su venci. Podsećamo 7. avgusta 1995. godine hrvatski MIG-ovi bombardovali su kolonu srpskih izbeglica na Petrovačkoj cesti. Stradalo je 10 civila, među kojima četvoro dece i

21-godišnja devojka. Prema podacima Komesarijata za izbeglice Srbije, u Oluji je proterano 250.000 Srba iz Republike Srpske Krajine 1.856 je ubijeno, a 836 nestalo.

Datum: 08.08.2019
Medij: Nove kikindske novine
Rubrika Bez naslova
Autori: Redakcija
Teme: Komesarijat za izbeglice Republike Srbije
Napomena:
Površina: 325
Naslov: LIČNIM PRIČAMA PROTIV ZABORAVA
Strana: 2



ИЗЛОЖБОМ ФОТОГРАФИЈА ОБЕЛЕЖЕНА ГОДИШЊИЦА „ОЛУЈЕ

ЛИЧНИМ ПРИЧАМА ПРОТИВ ЗАБОРАВА

Током операције „Олуја“, 1995. године, из Српске Крајине прогнано је око 250.000 Срба. Око 1200 њих уточиште је нашло у Кикинди

Поводом обележавања 24 године од почетка хрватске војно-полицијске операције „Олуја“ у Галерији Културног центра Кикинда отворена је изложба „Српска деца у ратовима 1990-1999. године“. Изложбу чине фотографије и списи који сведоче о личним причама деце страдалих током деведесетих година прошлог века. Сарадник Музеја жртава геноцида историчар **Стефан Радојковић** рекао је да је статистика важна, али да је неопходно дати простор личним причама, искуствима и сећањима људи у циљу зацељења насталих траума.

– **Ми треба да помогнемо да на институционалан начин не дође до заборава појединачних прича. Често се заборавља да су и деца страдала у ратовима, који су одрасли људи започели, водили и завршили, а да су они невини у свему томе. Деца, нарочито она до треће године живота, најрањивије су особе у било ком рату** – објаснио је он.

Током операције „Олуја“ из Републике Српске Крајине протерано је око 250.000 Срба, а бежећи у колони дугој десетине километара ка Србији, живот је изгубило или се водили као нестало око 1.700 људи. **Владимир Радојчић**, из Удружења „Српски ратни ветерани“, подсетио је да су неки од њих уточиште пронашли у Кикинди.



ОПЕРАЦИЈА „ОЛУЈА“

Хрватска војно-полицијска акција „Олуја” почела је 4. августа 1995. године офанзивом хрватске војске и полиције и јединица ХВО-а на подручја Баније, Лике, Кордуна и северне Далмације, односно на некадашњу Републику Српску Крајину. Дан касније, 5. августа, хрватска војска ушла је у Книн и истакла хрватску заставу, док су колоне избеглица на тракторима и другим пољопривредним возилима улазиле у Србију.


Владимир Радојчић


Стефан Радојковић

– **На основу података Комесаријата за избеглице, око 1200 људи тада је насељено на територију града Кикинде. Већина њих и данас живи овде. Овом изложбом желели смо да се сетимо тог периода, јер је важно да се не заборави** – рекао је Радојчић.


Личне приче

Приликом отварања изложбе, када се тачно у подне зачуло и звоно на Цркви Светог Николе, члан Градског већа **Миодраг Булајић**, рекао је да „Олуја“ представља етничко чишћење и погром Срба.

– **Ми не можемо и не смемо да заборавимо оно што се догодило. Не смемо да заборавимо сузе српских мајки, али можемо да опростимо. Овом изложбом, као и централном манифестацијом одржаној у Крушедолу обележили смо дан сећања на наше сународнике који су изгубили животе, који су прогнани са својих огњишта, али желимо да скренемо пажњу на то да њихове ране и ожиљци веома споро зацељују** – рекао је Булајић.

Аутори изложбе су др Вељко Ђурић Мишин, др Ненад Антонијевић и Јасмина Тутуновић Трифунов, а организовали су је Музеј жртава геноцида, Удружење Српских ратних ветерана Кикикинда и Културни центар. Изложба ће бити отворена за јавност још током наредне недеље.

Д.Гр.

kliping centar Srbije
www.ninamedia.rs



Република Србија
Аутономна Покрајина Војводина

ГРАД КИКИНДА
ГРАДСКА УПРАВА

Секретаријат за друштвене делатности

Комисија за избор корисника

На основу члана 11. Правилника о условима и мерилима за избор корисника поступку и начину рада Комисије бр:V-561-28/2019-1. од 30.07.2019.године, Комисија за избор корисника за доделу помоћи избеглим лицима са пребивалиштем/боравиштем на територији града Кикинда (у даљем тексту: Комисија),

ОБАВЕШТАВА

да ће Јавни позив за избегла лица са пребивалиштем/боравиштем на територији града Кикинде, за доделу средстава намењених **економском оснаживању** породица избеглица, кроз доходовне активности, и то за покретање, развој и унапређење доходовних активности у пољопривредној, занатској, услужној или другој области на територији града Кикинде **бити објављен 05.08.2019. године на огласним таблама Градске управе и сеоских месних заједница града Кикинде, огласној табли Комесаријата за избеглице и миграције и на интернет страници Града- www. kikinda.org.rs**

Образац пријаве и обједињене изјаве, као и све додатне информације, могу се добити у просторијама Повереништва за избеглице у Градској управи, Трг српских добровољаца 12, Кикинда, канцеларија број 11, или на број телефона 0230/410-164.

Јавни позив траје до 20.08. 2019 године.

kliping centar Srbije
www.ninamedia.rs

Vreme: 08.08.2019 15:55
Medij: blic.rs
Link: https://www.blic.rs/vesti/republika-srpska/incident-u-velikoj-kladusi-grupa-migranata-htela-u-prihvatni-
Autori: Klix
Teme: Međunarodna organizacija za migracije (IOM)

Naslov: INCIDENT U VELIKOJ KLADUŠI Grupa migranata htela u prihvatni centar, nezadovoljni odbijanjem BLOKIRALI PUT (VIDEO)

824



Ispred prihvatnog centra u Velikoj Kladuši danas oko 13 časova došlo je do manjeg incidenta kada je grupa od 50 migranata sprečena u pokušaju da bez dozvole uđe u ovaj centar.

-Grupa migranata je bez kartica, odnosno odobrenja, želela ući u prihvatni centar. Oni nisu korisnici i službenici Međunarodne organizacije za migracije (IOM) su ih sprečili u tome - rekao je za Klix portparol MUP Unsko-sanskog kantona Ale Šiljdedić.

Nakon toga migranti su odlučili blokirati saobraćajnicu u neposrednoj blizini objekta. Ubrzo je stigla policija koja je deblokirala put, a dvojicom migranata su obavljeni informativni razgovori.

Šiljdedić je dodao da je sve proteklo mirno i bez incidenata te da je situacija trenutno pod kontrolom policije.

Oni su sprečeni da uđu u Miral jer u objektu više nema mesta za prihvat novih migranata.

Datum: 08.08.2019
Medij: RTV Šumadija - Aranđelovac
Emisija: Hronika Šumadije
Autori:
Teme: Izbeglice iz EX Jugoslavije; Regionalni program stambenog zbrinjavanja (RHP)

	Početak	Trajanje
Emisija	08.08.2019 18:00:00	60:00
Prilog	08.08.2019 18:06:00	0:48

Naslov: Poziv građevinskim firmama za izvođenje radova na stambenom objektu

Na Portalu Javnih nabavki, 5.avgusta objavljen je javni poziv, upućen građevinskim firmama, za izvođenje radova na izgradnji visokoporodičnog stambenog objekta, u Aranđelovcu.

Zgrada je namenjena za smeštaj porodica izbeglih lica, sa ukupno 18 stambenih jedinica, a izgradnja se realizuje u okviru Regionalnog programa stambenog zbrinjavanja. Program se sprovodi uz podršku međunarodne zajednice, uključujući EU, SAD, OEBS, Visoki komesarijat UN za izjeglice i Razvojnu banku Saveta Evrope.Iz Odeljenja za privredu i društvene delatnosti Opštine Aranđelovac podsećaju da se konkursna dokumentacija, za javni poziv, koji je otvoren 52 dana, od dana objavljivanja, može naći na portalu javnih nabavki.

kliping centar Srbije
www.ninamedia.rs

Vreme: 08.08.2019 20:07
Medij: slobodnaevropa.org
Link: https://www.slobodnaevropa.org/a/vlasti-u-bih-evidentira%c4%87e-povrede-migranata/30100001.html
Autori: Enis Zebić
Teme: Međunarodna organizacija za migracije (IOM)

Naslov: Vlasti u BiH evidentiraće povrede migranata



Vlasti Unsko-sanskog kantona kažu da će, nakon što su u blizini Hrvatske i BiH pronađeni povrijeđeni izbjeglice i migranti, koji tvrde da ih je pretukla hrvatska policija, ubuduće evidentirati povrede migranata. Tražiće i sudskog prevodioca prilikom uzimanja anamneze od migranata koji se pojave sa povredama. Nermina Ćemalović, ministrica zdravstva, rada i socijalne politike Unsko-sanskog kantona potvrdila je ovo za Radio Slobodna Evropa (RSE), objašnjavajući da se od srijede sve promijenilo, imajući u vidu da su se migranti i ranije žalili na to da ih je hrvatska policija i tukla i uzimala im mobilne telefone, te ih prisilno vraćala u BiH, a za to nije bilo službenih prijava o povredama nastalim na taj način. Gdje i kako su povrede zadobili migranti koji su u noći sa utorka na srijedu pronađeni s povredama u blizini granice BiH i Hrvatske zvanično niko ne govori. /**/ /**/ /**/ Pročitajte i ovo: U blizini granice BiH i Hrvatske povrijeđeno 18 migranata Njih 18, četvoricu Iračana i 14 Pakistanaca, je Granična policija BiH potom prevezla do Doma zdravlja Velika Kladuša, gdje su im konstatovane lakše povrede. Smješteni su u migrantskom centru Miral u Velikoj Kladuši, uz još oko 700 migranata. Za Graničnu policiju, koja ih je i pronašla, te dopratila u prostorije Doma zdravlja Velika Kladuša, "preduzete su sve mjere i radnje i o incidentu koji se dogodio na području Velike Kladuše je obaviješteno Tužilaštvo BiH i u njihovoj je nadležnosti." A iz Tužilaštva BiH tek rečenica, da su informirani i da "zajedno sa agencijama za provođenje zakona, poduzimaju aktivnosti kako bi se utvrdile sve okolnosti događaja". O okolnostima progovaraju sami akteri. Ne krijući da su pokušali ilegalno prijeći granicu i ući u Hrvatsku, što je njihov krajnji cilj, zavijene ruke Mohames Said iz Pakistana novinarima BHRT-a ispričao je šta se dogodilo tu noć. "Jako su nas tukli. Prije nego nas deportiraju u Bosnu, jako nas tuku. Mom prijatelju je slomljena ruka, a meni je slomljen prst. Bosanska policija nam je pomogla, a zatim smo otišli u bolnicu", rekao je. Povjerili su se ljekarima, kojima su naveli kako su zatečeni u Hrvatskoj, nakon toga pretučeni i vraćeni u BiH. Povrede mogle nastati od udaraca Dom zdravlja Velika Kladuša potvrdio je da su u tu ustanovu primljeni migranti sa zadobijenim povredama. Direktorica ove ustanove Evresa Okanović za RSE je navela kako se radilo o lakšim tjelesnim povredama, te potvrdila kako su one mogle nastati od udaraca ili padova. "Povrede su u vidu oteklina, hematoma, površnih dijelova kože i modrica u predjelima leđa, nogu, ruku i ramena, a migrantima nisu dijagnostikovane povrede na glavi", navela je. Preuzimite Adobe Flash Player Embed Podijeli Ko tuče migrante? Embed Podijeli Kod je kopiran u vaš clipboard. širina px Visina px Podijelite na Facebooku Podijelite na Twitteru The URL has been copied to your clipboard No media source currently available 0:00 0:05:22 0:00 Direktan link 270p | 15,1MB 360p | 23,2MB 720p | 53,4MB 1080p | 110,3MB Ministrica Ćemalović ponovila je ono što su migranti i izbjeglice kazali: "Došli su sa određenim povredama koje su prema njihovom izvještaju dobili prilikom nelegalnog prelaska granice s Republikom Hrvatskom." Ćemalović je potvrdila izvještaj Doma zdravlja u Velikoj Kladuši. "Jako puno hematoma ima, od udaraca tih krvih podljeva. Tri migranta su upućena na ortopediju Bihać, ali dva su se izgubila, nema ih nigdje, nisu u Miralu. Jedan je otišao, longete su stavljene, nije fraktura, ali su teške kontuzije", navela je. Policija ne negira da su spriječili prelazak granice Iz Ministarstva unutarnjih poslova Hrvatske stiglo je saopštenje u kome se ne negira da su migranti zatečeni u pokušaju prelaska granice kod Buhače, te navodi da su u tom pokušaju osujećeni. "Jučerašnjeg dana (utorak op.aut.) između 20 i 21 sat policijski službenici na zaštiti državne granice PU karlovačke su na području Buhača

zatekli u odvojenim skupinama ukupno 18 punoljetnih muških osoba u pokušaju nezakonitog prelaska državne granice, koji su od te namjere odvraćeni", stoji u saopćenju. Hrvatska policija, nema novih informacija nakon što je najavila da će da će detaljno ispitati istinitost navoda o povredama 18 ilegalnih migranata, kao i istinitost navoda o upotrebi sredstava prisile, potvrđeno nam je u Ministarstvu unutarnjih poslova Hrvatske. Amnesty International: Zlostavljanje migranata na balkanskoj ruti HRW: Hrvatska priznala nasilje prema migrantima, Frontex mora reagovati Prema policijskim spoznajama, niti na jednom od tih migranata nisu bile vidljive ozljede, niti su zatražili liječničku pomoć od hrvatske policije. Glavni koordinator za rad sa migrantima Općine Velika Kladuša Jasmin Čehić za list "Oslobođenje" navodi kako su migranti ispričali da su ih način hrvatski policajci odvratili od namjere prelaska granice primjenom sile. "Prema njihovim izjavama oni su već bili prešli u Hrvatsku, nije poznato na kojem dijelu granice, ali ih je otkrila hrvatska policija i navodno su ih pretukli, oduzeli im novac i mobitele, a onda prebacili preko granice na teritorij BiH", izjavio je Čehić. Hrvatski policajci navode da su migrante u blizini granice našli pripadnici Granične policije BiH, ali brutalnost negiraju. Također, kažu da na migrantima koje su spriječili da pređu granicu nije bilo vidljivih povreda niti ih je o povredama obavijestila Granične policija. Volonteri više vjeruju migrantima U nevladinoj udruzi "Are You Syrious" hrvatskoj policiji ne vjeruju. "Moglo bi se dvojiti je li priča istinita i jesu li zaista hrvatski policajci upotrijebili silu, da njihovo svjedočanstvo nije toliko konzistentno sa sada već tisućama drugih svjedočanstava koja govore o nasilnom i ilegalnom protjerivanju na identičan način. Zbog toga u ovom trenutku na žalost dolazimo u poziciju gdje se više usuđujemo vjerovati nepoznatim migrantima nego hrvatskoj policiji", kaže za RSE volonterka ove udruge Milena Zajović. Tisuće svjedočanstava kontra MUP-a: Milena Zajović Volonterka zamjera i bosanskohercegovačkoj policiji, zbog, kako kaže, licemjerja. "Ali sa druge strane imamo i vrlo čudnu poziciju bh. policije, koja se s jedne strane zgraža nad tretmanom ljudi na sjeveru Bosne, a isto tako - vraćaju. I danas su se pohvalili sa činjenicom da su u Srbiju vratili 7.000 ljudi", podsjeća Milena Zajović Iz UNHRC-a niti iz Međunarodne organizacije za migracije (IOM) nisu se oglasili povodom incidenta u Velikoj Kladuši. Inače, migranti i izbjeglice se žale na povrede zadobijene od dugotrajnog pješačenja, one koje im zada hrvatska policija ako ih uhvati u pokušaju prelaska granice, ali i one koje zadobiju od lokalne policije, naročito u kampu Vučjak. /**/ /**/ /**/ Pročitajte i ovo: Migranti na Vučjaku među zmijama i minama Ukoliko pokušaju otići prema Bihaću, policija ih i nasilno spječava, potvrdili su ekipi RSE koja ih je posjetila. Njih nekoliko stotina u kampu živi u potpunoj izolaciji, u šatorima na zemlji, bez struje. Išar iz Pakistana za RSE opisuje uslove u kampu. "Situacija ovdje je užasna ljudi pate nemamo vodu, nemamo kvalitetnu hranu, nemamo odjeću i ljudi imaju medicinskih problema. Dakle ovdje je situacija užasna. Vlada ne radi ništa. Kada hoćemo da izađemo po vodu ili hranu policija to ne dozvoljava", kaže Išar. Rješenja zasad nema Hrvatska policija je u svim dosadašnjim slučajevima prozivanja od strane nevladinih udruga za upotrebu sile prema migrantima i izbjeglicama odgovarala kako se radilo o odvraćanju prema domaćim i međunarodnim zakonima, i da nije nikada bilo korištenja sile, a da hrvatska policija postupa zakonito i humano. /**/ /**/ /**/ Pročitajte i ovo: Salihović: Migrantima je potrebno da ih vidimo kao ljude U prilog tome, policija je u srijedu objavila vijest kako su na planini Plješivica na granici BiH i Hrvatske sa hrvatske strane našli sirijsku porodicu sa troje djece, od kojih je najmlađe imalo 11 mjeseci, i još jednu djevojku, i da su im priskočili u pomoć. "Bili su iscrpljeni. Jedna je žena bila u ležećem položaju i njoj smo odmah pružili prvu pomoć. Djeci smo dali vodu i neke slatkiše što smo imali kod sebe, nešto hrane… Kasnije smo pozvali hitnu pomoć i kada su malo došli k sebi iste smo osobe doveli u Policijsku postaju Korenica na daljnju obradu. Isti su izrazili namjeru za traženje međunarodne zaštite u Republici Hrvatskoj. To smo im omogućili i u večernjim satima smo ih prevezli u Prihvatilište za tražitelje azila 'Porin' u Zagrebu", izvijestio je Mladen Matovinović iz Policijske uprave ličko-senjske. Krajnja destinacija migranata i izbjeglica koji u BiH ulaze, uglavnom preko istočne granice, odnosno iz Srbije i Crne Gore jeste EU. Pokušavaće i dalje, igrajući "igru" kako zovu ilegalne pokušaje prelaska granice. U BiH, većina ne želi ostati, ali traže adekvatne uslove dok su tu. Podsjetimo, nedavno je bh. ministar sigurnosti Dragan Mektić za domaće medije kazao kako ima dokaze da naoružana hrvatska policija u odvraćanju migranata prelazi na teritorij Bosne i Hercegovine, i da ima snimke kako ih hrvatska policija tuče, oduzima im mobilne telefone i novac i vraća na teritorij BiH. BiH za sada nema rješenje kada je u pitanju sprječavanije ulaska migranata u zemlju, jer Graničnoj policiji nedostaje veliki broj službenika. Istovremeno,eniteta Republika Srpska se protive da im u ispomoć stignu pripadnici Oružanih snaga BiH, jer prema stavu člana Predsjedništva BiH Milorada Dodika, neprihvatljivo je da vojska izađe na granicu sa Srbijom. /**/ /**/ /**/ Pročitajte i ovo: Kurnik: U evropskoj migrantskoj politici nema baš demokratije Migranti i izbjeglice ne uzrokuju tenzije samo na ovim granicama. Niti 65 kilometara dalje od granice kod Buhače, slovenska Vlada naredila je mobilizaciju rezervne policije zbog povećanog pritiska migranata iz Hrvatske i prometnih gužvi. Također, londonski Guardian, njemačka televizija ARD i portal Correctiv

prozivaju Frontex da graničnoj policiji u Bugarskoj, Mađarskoj i Grčkoj dopušta da vraćaju migrante uz pomoć paprenog spreja, službenih pasa i grubo odgurivanje. Enis Zebić U novinarstvu od osnovne škole, profesionalno od uspostave političkog pluralizma. Nakon suradnje u nekoliko hrvatskih dnevnih novina, od veljače 1994. je na RSE u Zagrebu. ZebicE@rferl.org Pratite autora Dženana Halimović U novinarstvu je od 1998. godine,a prve novinarske korake počinje u listu Oslobođenje. Bavi se istraživačkim novinarstvom, temama ratnog zločina, organizovanog kriminala i korupcije. Dobitnica nagrada "Global Human Rights Award" iUnije novinara BiH 2003. halimovicd@rferl.org Pratite autora Facebook Forum

Datum: 09.08.2019
Medij: Politika
Rubrika Srbija
Autori: Goran Volf
Teme: Migracije
Naslov: Odumiranje Srbije na seoski način

Napomena:
Površina: 757

Strana: 13

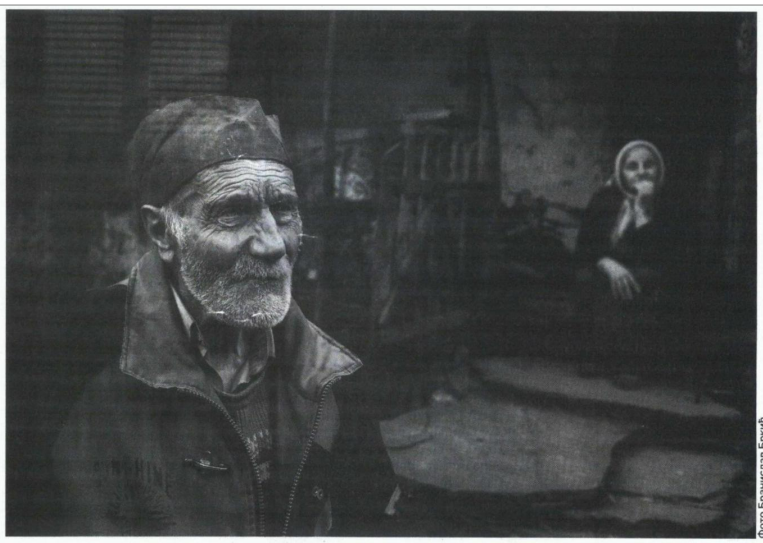

Фото Бранислав Бркић

КАМЕНО СЕЛО ГОСТУША, СТАРА ПЛАНИНА 2010. ГОДИНА: Борислав и Персида Влатковић. Деда Бора је тада имао 92 године, Бака Персида нешто мање. Обоје су преминули 2012. године у размаку од неколико месеци. Када га је репортер Бранислав Бркић фотографисао Бора, дугогодишњи старешина села, испричао је да је некада ово село имало 1.500 гласача, 20.000 до 30.000 оваца, грла друге стоке. Већ 2010. у селу је остало 40 - 50 стараца који су чекали крај у празном селу.

Одумирање Србије на сеоски начин

Од 4.709 насеља, 1.200 је у фази нестајања, у 86 одсто села смањује се број становника, више је од 50.000 празних кућа, а то значи истоветан број угашених газдинстава, каже академик Шкорић

Сеоба је било од памтивека, увек су људи ишли ка бољем животу, бежали од ратова, недаћа, тежачког живота. Како би то сликовито појаснио виртуоз Душан Ковачевић, анемични грађани су добијали инфузије свеже крви са села. Али, неизвесно је докле ће радити та сеоска фабрика наше крви и шта ће бити ако се испразни.

Није никаква новост ни одлазак у иностранство. Само, печалба се сада одужила. У земљу нам се све ређе враћају они који су нешто иметка стекли, па девизе уложили овде у неки посао, а све чешће враћају нам се стари. Србија има 31 државни дом, а бизнис с приватним домовима за старе је процветао. За смештај одраслих опремљено је, према званичним подацима, 249 приватних домова са лиценцом. Број нерегистрованих, а има их, није познат. Истовремено, по подацима статистике, имамо 2.464 објеката државних и 378 приватних предшколских установа – вртића.

Зато смо за стање српског села, као и могуће мере за опоравак питали академика Драгана Шкорића, председника Академијског одбора за село САНУ.

– Ево само неких показатеља пропадања српског села: од 4.709 насеља, чак 1.200 је у фази нестајања. То су села с мање од 100 становника. У 86 одсто села се смањује број становника, пошту нема 2.000, неколико стотина села нема продавницу, око 500 села нема асфалтни пут и везу са светом, 2.700 дечји вртић, у 230 нема основне школе, здравствене установе углавном не постоје, а културне установе су симболично присутне у нашим селима. Као резултат таквог стања у селима, има више од 50.000 празних кућа, а то значи истоветан број угашених газдинстава, много запуштених њива, ливада и пашњака – каже академик Шкорић.

Овај неспорни стручњак види више разлога за сеобу младих људи у градове и иностранство. То су ратови на Балкану, ембарго, уништавање сеоских привредних објеката, повећан је број старачких домаћинстава и велик број социјалних проблема, проблеми здравствене заштите, уништени домови културе и задружни домови. Све ово је утицало негативно на формирање породица и повећање нежењених и неудатих.

Један други професор са Шумарског факултета констатовао је и да има крајева Србије у којима „више нема ко да краде дрва" јер је све пусто. Становништво се свело на шумара, поштара, понеког војника... Како спасити та рубна подручја?

Запостављени лов и туризам, узгој дивљачи, сакупљање шумских плодова су шанса за запошљавање. Држава би могла да додели рецимо по 10 хектара шума и обезбеди основно стадо дивљачи уз ограђивање тог простора и туристичке објекте. Ето могућности за опстанак младих у таквим срединама, наравно, уз изградњу инфраструктуре.

Има ли разлика у равној, плодној Војводини и у брдовитој Шумадији, планинама на југу Србије?

Када је у питању напуштање села, нема битних разлика између Војводине, централне и јужне Србије. Војвођанска села се такође празне, а посебно у Банату према румунској граници. Само једно село Крајишник, некад узорно село, а сада са 140 празних кућа. Много је сличних и тужних примера. Свуда исти проблеми: нестајање привредних, културних субјеката на селима. Млади немају где да се друже у сеоским срединама, па одоше у градове.

Шта се нуди као решење?

Уситњеност поседа и парцела је велик проблем. Удруживање у задруге и друге облике удруживања је решење. Удруживања на савременим принципима требало би да омогуће да поред основне делатности, производња и промет, сељани имају способност организовања и других социјалних делатности као што је сеоски туризам, занатство, домаћа радиност, организовање превоза сеоских ученика до школе, културних и спортских активности, отварање обданишта и домова за старе особе. То је пут за превазилажење проблема на селу.

Политичка акција коју је покренуо министар Милан Кркобабић, уз прихватање предлога Академијског одбора за село САНУ, који се спроводи заједно са Задружним савезима Војводине и Србије путем пројекта „500 задруга у 500 села" за непуне три године дао је резултате. Не треба стати већ ићи даље. Држава је уложила у овај пројекат 1,7 милијарди динара неповратних средстава. Уз новоформирани Национални тим за препород села Србије требало би свестрано прићи обнови, изборити да задругари директно пласирају на домаће и страно тржиште своје производе, а посебно у облику виших фаза прераде.

Будућност српског села требало би градити на младим и образованим робним произвођачима, то се може убрзати доделом 20–50 хектара државне земље где је то могуће, а у брдско-планинским крајевима законским решењима омогућити доделу напуштених имања младим брачним паровима на коришћење, наравно, уз финансијске и друге бенефиције.

Горан Волф

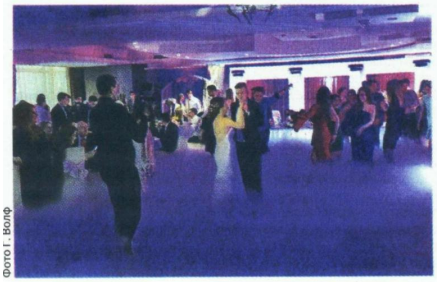

Фото Г. Волф

Градска свадба

kliping centar Srbije
www.ninamedia.rs

Datum: 09.08.2019
Medij: Večernje novosti
Rubrika Regioni
Autori: Redakcija
Teme: Izbeglice iz EX Jugoslavije; Regionalni program stambenog zbrinjavanja (RHP); Komesarijat

Napomena:
Površina: 33



Naslov: POSLE KUĆA PAKETI GRAĐE

Strana: 25

ИЗБЕГЛИЦЕ У ПАРАЋИНУ



ПОСЛЕ КУЋА ПАКЕТИ ГРАЂЕ

СА 15 избегличких породица у Параћину којима су недавно купљене куће по Регионалном стамбеном програму преко Комесаријата за избегле и расељене, потписани су уговори о донацији грађевинског материјала за адаптацију. Појединачна вредност гранта је до 1.500 евра, чиме је заокружено стамбено збрињавање ових породица. З. Р.

kliping centar Srbije
www.ninamedia.rs

Datum: 09.08.2019
Medij: Novosadski Reporter
Rubrika Bez naslova
Autori: Redakcija
Teme: Izbeglice iz EX Jugoslavije
Napomena:
Površina: 740
Naslov: SRBI UJEDINJENI PAMTE SVOJE ŽRTVE
Strana: 2,3

SRBI UJEDINJENI PAM



DRŽAVNA MANIFESTACIJA POD NAZIVOM „OLUJA JE PROGROM" KOJA JE BILA POSVEĆENA SEĆANJU NA SVE STRADALE I PROGNANE SRBE POVODOM 24. GODIŠNJICE VOJNE AKCIJE „OLUJA" U HRVATSKOJ ODRŽANA JE NEDELJU NA PLATOU ISPRED KRUŠEDOLSKOG MANASTIRA, NA FRUŠKOJ GORI

Autor: **Eržebet Marjanov**

Plato je bio pretesan da primi sve ljude koji su došli iz raznih krajeva da se sećaju na dan kada su Srbi proterani iz Krajine i minutom ćutanja odaju poštu žrtvama „Oluje". Parastos svim žrtvama služio je na samom početku manifestacije patrijarh srpski Irinej.

Veliku pažnju prisutnih kao i prilikom obeležavanja tužne godišnjice i u ranijim godinama izazvao je obraćanje predsednika Srbije Aleksandara Vučića. On je poručio da je obaveza srpskog naroda da se više nikad ne dogodi nesloga. Najavio je da će sledeće godine sećanje na stradale i prognane u „Oluji„ biti održano u Beogradu, na Trgu Republike.

- Uvek ćemo pričati o srpskim žrtvama, a naša je obaveza da se nikada više ne dogodi „Oluja" - rekao je predsednik Vučić.

On je kazao da je 4. avgust težak, užasan dan za svakog Srbina ma gde na planeti živi.

- Rekao sam ovo, jer kao što vidite danas u obeležavanju ovog dana možemo svi da budemo ujedinjeni, ne mislimo uvek isto, ali danas su Srbi, ma gde da žive, apsolutno ujedinjeni i znaju šta im je činiti u budućnosti. Pokrenuli smo ne-

Datum: 09.08.2019
Medij: Novosadski Reporter
Rubrika Bez naslova
Autori: Redakcija
Teme: Izbeglice iz EX Jugoslavije
Naslov: SRBI UJEDINJENI PAMTE SVOJE ŽRTVE

Napomena:
Površina: 740

Strana: 2,3

TE SVOJE ŽRTVE

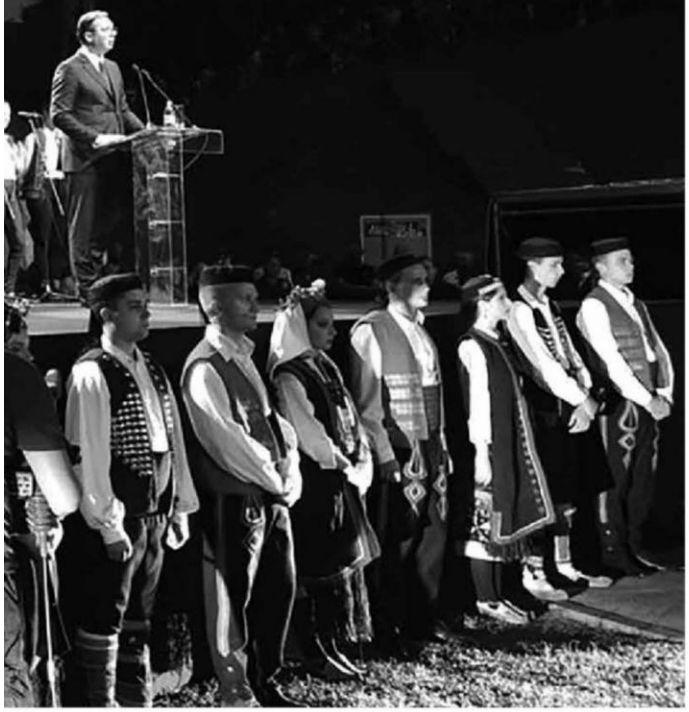

što što je promenilo kulturu sećanja, pokrenuli smo i drugačiju budućnost našeg naroda - istakao je Vučić.

Kako je naveo otišli su Srbi iz Krajine i to je velika tuga i muka za svakog Srbina i upitao da li je Hrvatska danas srećnija, uspešnija i bogatija zbog toga?

- Moram da vas razočaram, sve vas koji veličate i radujete se srpskim suzama - nisu Srbi nestali. Nije Srbija nestala. Sit sam lekcija koje nam drže i mnogi iz sveta i mnogi iz regiona, a i poneki iz Srbije, o tome kako ne treba da se bavimo ovome, kako treba da zaboravimo krajišku sudbinu, kako ne treba toliko da se viđam sa Dodikom i Željkom Cvijanović, kako bi trebalo da brinemo o svemu drugom, a manje o srpskom narodu - podvukao je predsednik Srbije.

On je napomenuo i da su jedino Srbi prihvatili da su neki iz njihovog naroda počini zločine i obračunali se sa njima, dok su svi drugi radili samo na jednom - kako i na koji način da okrive Srbe.

Okupljenima je prikazan kratak dokumentarac o proterivanju Srba, a zatim se u ime izbeglih obratila Milica Jurić, koja je u vreme „Oluje" imala devet godina.

– Nema sela, kuće, Krajine. Sve je nestalo u jednoj noći. Deda mi je rekao da nikada nije sanjao Srbiju već uvek Liku – rekla je Jurićeva.

Ona se zahvalila Srbiji u kojoj je, kako rekla njena porodica našla slobodu. Srpski član predsedništva BiH Milorad Dodik je podsetio da je prošli vek bio vek srpskog stradanja.

– To je vek koji će nam ostati zapamćen po onima kojima smo dali slobodu a koji su nam vratili tako što su nas pobili, proterali i oduzeli nam imovinu - rekao je Dodik.

On je poručio da srpski narod ne želi više podele na izbeglice i one koji su došli.

– Mi smo deo jedinstvenog naroda, dovoljno su nas delili drugi. Sloboda našeg naroda isključivo zavisi od toga da li imamo državu. Gde nemamo državu, osuđeni smo na stradanje - istakao je Dodik.

Manifestaciji su prisustvovali i premijerka Ana Brnabić, ministri, crkveni velikodostojnici, Srbi izbegli tokom „Oluje.

Datum: 09.08.2019
Medij: Dnevnik
Rubrika Sremski Karlovci
Autori: Redakcija
Teme: Regionalni program stambenog zbrinjavanja (RHP); Izbeglice iz EX Jugoslavije

Napomena:
Površina: 456

Naslov: Sve izbegličke zgrade uskoro pod krovom

Strana: 18

НА ГРАДИЛИШТУ У ЧЕРАТСКОЈ УЛИЦИ

Све избегличке зграде ускоро под кровом

Пет зграда у Чератској улици са 16 станова намењених избеглицама из Хрватске и Босне и Херцеговине до краја августа требало би да буду под кровом. Како каже руководилац Одељења за друштвене делатности у карловачкој општини Нада Остојић Агбаба, на





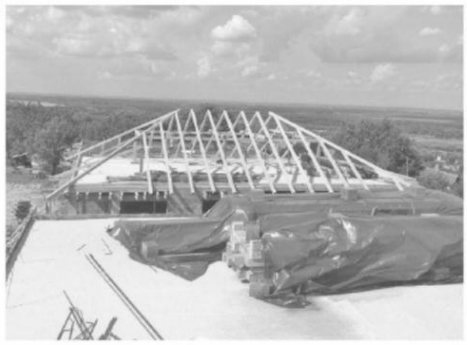

градилишту је сваким даном приметан напредак, у шта се уверио и директор Јединице за управљање пројектима у јавном сектору д. о. о. (ЈУП) Драган Катуца приликом прекјучерашњег обиласка.

– Градња станова за 16 избегличких породица, од којих су четири намењена за смештај посебно угрожених међу њима, део је Регионалног програма стамбеног збрињавања, и то петог потпројекта, у којем као партнери учествују Комесаријат за избеглице и миграције, карловачка општина и ЈУП, који даје техничку подршку, а финансира се преко Банке за развој Савета Европе – објашњава Нада Остојић Агбаба. – Радови су почели са закашњењем због тога што је извођач морао најпре да нивелише терен и чињенице да је уведен у посао у зимском периоду.

Она напомиње да се станови граде на земљишту које је локална власт издвојила за то, између водорезрвоара „Черат“ и последње куће у Чератској улици. Општина је финансирала и градњу канализационе и водоводне мреже. По њеним речима, општинска администрација је још у обавези да обезбеди и уредно напајање тог комплекса струјом, под чим се, између осталог, подразумева и градња трафостанице, као и да изгради саобраћајницу и партерно уреди терен.

– Дванаест станова је предвиђено да се да у закуп избегличким породицама с могућношћу откупа – подсећа наша саговорница. – Корисници су већ изабрани, као и они који ће бити смештени у становима за такозвано социјално становање у заштићеним условима (ССУЗ). Четири стана предвиђена су за смештај посебно угрожених избеглица – самохраних родитеља с децом, старачких породица, те оних с инвалидним и болесним члановима. За разлику од преосталих 12, поменута четири неће моћи да се откупе и њима ће управљати локална самоуправа у сарадњи с Центром за социјални рад.

По уговору, завршетак изградње станова је планиран у новембру ове године, а вредност радова 566.653,84 евра.

Ојачана екипа радника

По речима шефа градилишта Николе Јанићијевића из предузећа „Градинг“ из Параћина, које је с београдским „Илингзо“ и „NID-energy sistems“ изабран за извођача радова, на три од пет објеката се ради кровна конструкција, а на преостале две зграде се завршавају кровне плоче.

– Следеће недеље у плану је да се и на тим двема зградама започне кровна констукција, као и да мајстори приону на уградњу електро и водоводних инсталација – каже Јанићијевић. – Од половине августа очекујем да ћемо почети и малтерисање зидова.

По Јанићијевићевим речима, будући да се на појединим градилиштима радови приводе крају, на овом у Карловцима у последње време има више радника. Свакодневно су на градилишту четири екипе од око 25 радника.

У оквиру петог потпројекта Регионалног стамбеног програма планирана је изградња 1.267 станова у 27 општина на територији Србије, од којих се 276 гради у Новом Саду. Осим изградње станова, поменути програм за стамбено збрињавање избеглица предвиђа и доделу бесповратних пакета грађевинског материјала за завршетак или адаптацију кућа, куповину сеоских домаћинстава и станова, пројектовање и изградњу монтажних кућа.

Регионални стамбени програм спроводи се уз подршку ОЕБС-а и УНХЦР-а, а финансира новцем Европске уније, која је највећи донатор, Сједињених Америчких Држава, Немачке, Италије, Норвешке, Швајцарске, Данске, Турске, Луксембурга, Кипра, Румуније, Чешке, Словачке и Мађарске.

kliping centar Srbije
www.ninamedia.rs

Datum: 09.08.2019
Medij: Politika
Rubrika Region
Autori: Dušanka Stanišić
Teme: Migranti/azilanti
Naslov: Misterija napada na migrante na granici BiH i Hrvatske

Napomena:
Površina: 502

Strana: 4

Мистерија напада на мигранте на граници БиХ и Хрватске

Док медији у БиХ спекулишу да су хрватски граничари илегално пребацили мигранте у суседну земљу, у Загребу тврде да њихове снаге нису примениле силу над 18 Пакистанаца и Ирачана

Од нашег дописника

Сарајево – Још увек нема званичних информација о инциденту који се догодио у уторак навече у близини границе БиХ и Хрватске на подручју Унско-санског кантона (УСК), а у коме је повређено 18 мигранта пореклом из Пакистана и Ирака. Повређени мигранти пронађени су на подручју Велике Кладуше, у месту Пожар, у које су их, према медијским натписима, пребацили припадници хрватске граничне полиције, која је, како се наводи, „незаконито упала на територију БиХ".

Из Министарства унутрашњих послова УСК потврђено је да се „инцидент догодио" и да су повређене мигранте „пронашли припадници Граничне полиције БиХ", након чега су их одвели у Дом здравља Велика Кладуша.

Међутим, из Министарства унутрашњих послова Хрватске стижу нешто другачије информације. У том министарству признају да „јесу њихови полицијски службеници на заштити државне границе затекли у одвојеном групама укупно 18 пунолетних мушких особа у покушају незаконитог преласка границе", али и поричу да су према затеченима применили било какву силу.

„Према до сада прикупљеним сазнањима, приликом одвраћања полицијски службеници нису употребили средства присиле према особама затеченим у покушају преласка државне границе, нити су на особама биле видљиве повреде, нити је ико затражио лекарску помоћ", наглашава се у саопштењу МУП-а Хрватске.

Шта се заправо догодило у ноћи између уторка и среде у близини границе БиХ и Хрватске, може се засад само нагађати, јер се тим поводом још није огласила ниједна од релевантних институција у БиХ. Јавности је познато тек толико да је „случај" преузело Тужилаштво БиХ и да већ „заједно с агенцијама за спровођење закона предузима активности како би се утврдиле околности догађаја". То је за наш лист потврдио јуче и портпарол Тужилаштва БиХ Борис Грубешић, нагласивши да „више информација не може дати".



Фото EPA-EFE/Fehim Demir

Хрватски граничари контролишу улазак у ЕУ

Контактирали смо и МУП УСК, у коме, такође, нису били расположени да одговарају на питања у вези с инцидентом, без обзира на то што су потврдили да се он јесте догодио. Портпарол тог МУП-а Але Шиљедић љубазно нас је упутио на граничну полицију, уз образложење да су „изјаве од мигранта узимали њени службеници".

Међутим, Гранична полиција БиХ је, рачунајући на заинтересованост медија, већ кратко саопштила да је „са догађајем на граници упознато Тужилаштво БиХ" и да она предузима мере и радње под надлежношћу тог тужилаштва. „Све информације с тим у вези су у надлежности Тужилаштва БиХ", наглашава се у саопштењу.

И док надлежне институције у БиХ проверавају да ли је и ко напао и повредио мигранте, поједини локални медији подсећају да то што се у уторак навече догодило у близини границе БиХ и Хрватске „није и изолован случај". Бањалучки „Глас Српске", на пример, наводи како је један швајцарски јавни сервис својевремено објавио чак и снимак на којем се „види како хрватска полиција илегално пребацује мигранте у БиХ". И у сарајевским медијима, који се позивају на изјаве мигранта, неретко се може прочитати да „хрватска полиција враћа мигранте у БиХ", да „употребљава силу према њима", те да им „отима новац и уништава мобилне телефоне". Сличне тврдње износили су јавно и поједини представници власти у БиХ.

Душанка Станишић

Datum: 09.08.2019
Medij: Novosadski Reporter
Rubrika Bez naslova
Autori: Redakcija
Teme: Migranti/azilanti
Naslov: Migranti, naši prijatelji

Napomena:
Površina: 362

Strana: 2,3



Migranti, naši prijatelji

Autor: **Zoran Surla**

Otkako je počela migrantska kriza pre četiri godine, na putu do zapadne Evrope, kroz Srbiju je prošlo više od milion ljudi sa Bliskog Istoka, Iraka, Avganistana... Trenutno ih je u prihvatnim i azilnim centrima oko 3.500, u Subotici 66. Većinom su iz Avganistana, a više od polovine su deca. Obezbeđenim je smeštaj, kuvani obroci, zdravstvena zaštita, a pojedina deca pohađaju i škole u Subotici.

U okviru Podrške Evropske unije upravljanju migracijama u Srbiji, lokalne zajednice u kojima se nalaze prihvatni centri za migrante, kao i sami korisnici prihvatnih centara, suočavaju se često sa mnogim izazovima. Zato se u okviru podrške Evropske unije upravljanju migracijama u Srbiji realizuju aktivnosti pod sloganom „Slavimo raznolikost". Novi Sad izabran je za razgovor o migrantskoj krizi u Srbiji, kako bi se medijima predstavili podaci i informacije o migrantima i lokalnim zajednicama koje se nose sa ovim izazovom u našoj zemlji.

Ovaj program obuhvata raznovrsne aktivnosti koje podrazumevaju interakciju lokalnog stanovništva i migranata, od ekoloških, sportskih aktivnosti do razgovora migranata i lokalnog stanovništva o sasvim ličnim i temama iz svakodnevnog života.

- Od 2015. godine organizacije civilnog društva imale su ključnu ulogu u pružanju podrške ljudima koji dolaze u Srbiju, što dokazuju veoma uspešni primeri. Međutim, uloga civilnog društva kontinuirano opada. Veoma sam zabrinut da će do 2020. godine civilno društvo imati ograničenu ulogu ako je uopšte bude imalo. Ljudima koji dolaze u Srbiju je potrebna topla dobrodošlica koju će im pružiti građani Srbije, a oni bi morali da imaju priliku da se uključe. U tome im civilno društvo pomaže i trebalo bi da nastavi sa tim - rekao je šef kancelarije OXFAM-a u Srbiji Marko Savio na skupu održanom u Novom Sadu.

Direktorka „Fondacije Ana i Vlade Divac" Ana Košel istakla je da je zahvalna na mogućnosti da realizuju aktivnosti „Slavimo raznolikost" koje su uspešno povezale lokalno stanovništvo i migrante.

- Tokom projekta koji traje tek dva meseca, realizovali smo 21 druže-

Datum: 09.08.2019
Medij: Novosadski Reporter
Rubrika Bez naslova
Autori: Redakcija
Teme: Migranti/azilanti
Naslov: Migranti, naši prijatelji

Napomena:
Površina: 362

Strana: 2,3



nje sa migrantima, lokalnim stanovništvom i medijima u Šidu, Obrenovcu i okolnim sredinama, Nišu i Subotici. Oko 700 učesnika aktivnosti „Fondacije Ana i Vlade Divac" svedoči o mogućnosti suživota ljudi koji su morali da napuste svoje kuće i ljudi u Srbiji koji su prevazišli sve prepreke koje mogu nastati u ovakvim situacijama.

Brigit Kuhar iz delegacije Evropske unije u Srbiji naglasila je da Brisel intenzivno podržava Srbiju u upravljanju migracijama.

- EU je daleko najveći donator u ovoj oblasti sa gotovo sto miliona evra pomoći od početka povećanog priliva migranata sredinom 2015. godine. Sigurno je da na tome nećemo stati, a ovakve akcije su izuzetan primer povezivanja ljudi koji samo žele da prođu kroz Srbiju i mesnog stanovništva.

Pre nego što odluče da napuste zemlju porekla, migranti prosečno dožive 13 traumatskih iskustava visokog intenziteta, navela je Dunja Božović u ime organizacije PIN.

- Dok dođu do željenog odredišta, dogodi im se još desetak ružnih stvari, pokazalo je naše istraživanje. Zbog toga im mnogo znači dobrodošlica s kojom su dočekani u Srbiji. Čak 96 odsto njih kaže da im ne treba ništa drugo osim tople reči i podrške.

Datum: 09.08.2019
Medij: Politika
Rubrika Srbija
Autori: Katarina Đorđević
Teme: Migracije
Naslov: Demografska karta u jednom pravcu

Napomena:
Površina: 989

Strana: 12,13

Демографска карта у

Интерне миграције на релацији село–град испразниле су цела насеља у Србији. Због емиграције младог становништва, упозоравају демографи, имамо веома неповољну старосну структуру – просечна старост становника наше земље је скоро 43 године. Ако се наставе актуелни демографски трендови, 2061. године имаћемо три милиона људи мање него данас.

Статистичари Србије бележе и да је током 2018. године само шест градова и општина у нашој земљи имало позитивни природни прираштај, а то су, с изузетком Звездаре и Новог Сада, углавном биле средине с већинским муслиманским становништвом. Иако у овом моменту за Србију већи демографски проблем представља негативан природни прираштај него миграције, демографи стрепе да ће доћи до егзодуса младих људи у земље Европске уније када Срби-

Удајте се на селу, жените се у граду

Сваки шести младић на селу од 25 до 29 година не може да нађе невесту, а овај проблем има тек сваки 60. момак на асфалту

Катарина Ђорђевић

Мирослав Илић вероватно није ни слутио колико је био далековид када је отпевао легендарне стихове „Ал' заволех девојку из града". Далековидост песника Добрице Ерића, који је написао ову песму, сурово, математички су потврдили најновији подаци Републичког завода за статистику. Бројке сведоче да сваки пети мушкарац на селу од 30 до 34 године не може да нађе партнерку истог годишта јер у руралним крајевима живи чак 15.000 жена мање од мушкараца исте старосне доби. Овај проблем има тек сваки 60. момак тих година на асфалту јер у градовима живи 4.000 жена више исте старосне доби.

Више среће немају ни сеоски момци између 35 и 39 година јер у руралним крајевима живи чак 12.000 жена, потенцијалних удавача, тих година мање него мушкараца који би могли бити младожење. То значи да сваки пети момак те доби не може да нађе вршњакињу за партнерку.

Тумачењем ових података сеоским момцима стасалим за женидбу не преостаје ништа друго него да невесте потраже на асфалту. Важи и обрнуто – жене у граду имају много мање потенцијалних емотивних партнера. Статистика, наиме, сведочи да у граду живи чак 5.000 жена више старости од 30 до 34 године и 4.000 жена више старости од 34 до 39 година.

Др Горан Пенев, научни сарадник Центра за демографска истраживања, истиче да деценијама у градским срединама има више жена, а у сеоским више мушкараца. Ова разлика је најизраженија када су у питању особе у четвртој деценији живота, када се најчешће излази пред матичара јер најновији подаци говоре да на селу живи 91.000 мушкараца и само 76.000 жена од 30 до 34 године. И када је у питању следећа старосна категорија, бројке сведоче да на селу живи 89.000 мушкараца и свега 77.000 жена од 35 до 39 година. Жене почињу да одлазе са села већ након петнаесте године, о чему сведочи статистика да у руралним крајевима живи 77.000 жена и 87.000 мушкараца од 15 до 24 године.

Сеоским момцима стасалим за женидбу не преостаје ништа друго него да невесте потраже на асфалту. Важи и обрнуто – жене у граду имају много мање шансе да дођу до потенцијалних емотивних партнера. Статистика, наиме, сведочи да у граду живи чак 5.000 жена више старости од 30 до 34 године и 4.000 жена више старости од 34 до 39 година

„Бројни су фактори који утичу на то што има мање жена у руралним срединама. Као прво, жене су склоније интерним миграцијама – оне су те које много чешће мењају место пребивалишта због удаје него мушкарци.

Други разлог миграција нежнијег пола је образовање, а трећи запошљавање и то је тако деценијама уназад. У прилог овој тези говоре и званичне бројке Републичког завода за статистику, које сведоче да је током протекле године 122.193 особе променило пребивалиште, односно преселило се из једног у друго насеље на територији Србије и промену адресе пријавило МУП-у. Полна статистика гласи да су жене те које неупоредиво чешће мењају пребивалиште, а узроци њиховог пресељења најчешће су емотивне природе, односно удаја у другом граду. Наиме, дупло више жена него мушкараца промени своје место пребивалишта између 25 и 34 године, као и између 15. и 24. године", објашњава др Пенев.

Наш саговорник додаје да су мушкарци склонији прекограничним или међународним миграцијама, али најновији трендови сведоче да је све већи удео жена које одлазе ван граница Србије. Наиме, последњи попис становништва показао је да су од 313.400 особа – које су чланови породице пријавили да су емигрирали у иностранство – 146.000 жене.

„Жене се све више селе, не само из села у град већ и из села у иностранство и зато долази до тако велике диспропорције у броју жена и мушкараца на селу и у граду. Имигра-

Девојка из града

Ја сам рођен у цвећу ливада
чувах стада покрај реке Груже
ал' заволех девојку из града
са уснама ко пупољак руже

Беле руке, а прсти ко дирке
причаху ми најнежније бајке
залуд уздах из груди пастирке
залуд сузе моје старе мајке

Син сам главих шума и ливада
јадих добре коње и волове
због лепоте девојке из града
заборавих брда и долове

Звао сам је улицама дуим
и венуо ко трава јесења
једног дана спазих је са другим
заљубљену у сенци кестења

Шта сад моју већ бол свој да пастим
младост моју да тужим за цело
морао сам кући да се вратим
своме дому у рођено село

И сад опет своја вранца јашем
и у крчми крчмим своја стада
китим свирце и разбијам чаше
и проклињем девојку из града

(текст Добрица Ерић, музика Обрен Пријовић)

kliping centar Srbije
www.ninamedia.rs

Datum: 09.08.2019
Medij: Politika
Rubrika Srbija
Autori: Katarina Đorđević
Teme: Migracije
Napomena:
Površina: 989
Naslov: Demografska karta u jednom pravcu
Strana: 12,13

једном правцу

ја постане њена чланица, али и од знатно либералнијег прихватања наших радника у Немачкој, већ следеће године.

Овај демографски пад није само наш проблем, ако је то критеријум, већ смо се сврстали у Европу. Само 32 од 233 државе на планети бележе пад броја становника, а свега 18 земаља има негативни природни прираштај, од којих се 17 налази у Европи. Од тих 18 земаља које бележе смањење броја становника, њих 13 суочава се с негативним природним прираштајем и миграцијама, а међу њима је и Србија.

К. Ђорђевић



Фотодокументација Музеја Старо село Сирогојно

Сеоска свадба

циона политика великих 'усељеничких' земаља као што су САД, Канада и Аустралија, које стимулишу усељавање жена, такође негативно утиче на демографску структуру друштва. Број 'увезених' невести не мења битно демографску статистику – Украјинке, Албанке и Румунке атрактивне су само за новинске написе, али не утичу битно на уравнотежење полне структуре. У целој Србији опада број склопљених бракова, али број неожењених мушкараца посебно расте у сеоским срединама. Резултати последњег пописа сведоче да од 188.000 неожењених мушкараца на селу, узраста од 30 до 39 година, 75.000 њих не носи бурму, а од 167.000 жена у руралним крајевима свега 31.000 њих није у браку", закључује др Пенев. ¶

Datum: 09.08.2019
Medij: Novosadski Reporter
Rubrika Bez naslova
Autori: Redakcija
Teme: Migracije

Napomena:
Površina: 692

Naslov: AUSTRALIJA JEZA MIGRANTE I ADMINISTRATIVNO DALEKA

Strana: 19



AUSTRALIJA JE ZA MIGRANTE I ADMINISTRATIVNO DALEKA

U POPISU AUSTRALIJSKOG STANOVNIŠTVA I KARTI ETNIČKOG SASTAVA NAŠI ZEMLJACI PRIDOŠLI IZ HRVATSKE I BIH NE OZNAČAVAJU SE KAO SRBI – TVRDI PREDSEDNIK SRPSKE ZAJEDNICE NA TASMANIJI MILUTIN IVKOVIĆ

Autor: **Zoran Surla**

Poslednjih godina priliv Srba u Australiju, ali i svih drugih eknomskih migranta, znatno je opao, kaže Stevo Vlaisavljević iz Brizbejna koji je ovo leto proveo u Novom Sadu i drugim mestima Srbije.

- Prvenstveni razlog je mnogo stroži vizni režim, tako da je sad jako teško, bolje reći komplikovano, u Australiju ući i kao turista a kamoli kao useljenik. Moji prijatelji su bračni par Poljaci sa detetom, oboje su visokokvalifikovani i rade u deficitarnim strukama. Međutim, toliko se muče oko produženja boravišne dozvole da već pričaju kako će odustati i vratiti se u Poljsku. Osim toga, koliko čujem, sad se znatno lakše dobijaju radne dozvole u Nemačkoj, Austriji i drugim zapadnoevropskim zemljama, a one su ipak mnogo bliže Srbiji.

Politika nikad nije bila u vrhu interesovanja običnog naroda u Australiji, ističe naš sagovornik.

- Međutim, zanimljiv je fenomen koji se javlja poslednjih pet pa već i desetak godina - stare velike okoštale partije sve više gube poverenje glasača na račun novih manjih stranaka i nezavisnih kandidata. To je, doduše, planetarni populistički trend i Australija nije izuzetak. Kako nazadovoljni građani smatraju, stare partije su predugo na vlasti, uljuljkali su se na položajima i premalo su vodili brigu o biračima. Osim toga, ako mogu da se našalim, na lokalnom nivou Srbin uvek glasa sa Srbina, Rus za Rusa... U toj šali, međutim, ima i dosta istine. Inače, kad se glasa na državnom nivo svako prvenstveno glada da ostvari interese koji su mu najvažniji - ekonomski (profit), moralni, socijalni, zaštita životne sredine, verski...

Prema zvaničnim podacima australijskog Biroa za statistiku, po popisu iz 2016. godine, Srba u Australiji danas ima oko 74 hiljade što je nekoliko puta manje u odnosu na ranije brojke. Problem je nastao zbog slabog popisnog odziva članova srpske zajednice zbog čega je australijska državna administracija, po novom pravilu klasifikacije, stanovnike etnički definisala po teritoriji sa koje dolaze. Na osnovu tog popisa, Biro za statistiku Australije objavio je kartu etničke strukture stanovništva. Na njoj stoji da Srba danas u Australiji ima 73.901, od kojih 53.799 govori srpski jezik.

Međutim, za australijske Srbe ovi podaci su netačni.

- Naša crkva i predstavnici srpske dijaspore smatraju da nas na Petom kontinentu ima najmanje 200.000. Najvažniji razlog za ovako veliku razliku je nastao zbog toga što je Srbe država Australija prekrstila u Hrvate i Bosance. Naime, državna administracija iz Kanbere je sve narode doseljene iz bivše Jugoslavije i njihove potomke, a bilo ih je oko pola miliona, podelila po novonastalim državama, dakle nekadašnjim republikama, kao teritoriji njihovog rođenja i porekla. Tako su Srbi iz Hrvatske i BiH, u popisu australijskog stanovništva i karti etničkog sastava stanovnika postali Hrvati i Bosanci - tvrdi predsednik srpske zajednice na Tasmaniji Milutin Ivković.

Verovatno najveća koncentracija Srba u Australiji je u gradiću Liverpul u zapadnom delu Sidneja.

- Privukle su ih velike livade za placeve ali i - boćanje. Sad se smatra da je to najveća srpska varoš od Vranja do Tokija i Novog Zelanda. Naših zemljaka ima oko deset hiljada, a srpski se čuje na sve strane - u prodavnicima, mesarama, kafićima, raznim agencijama i firmama a naravno i na ulici. Pošto Liverpul broji 80.000 stanovnika, srpski jezik češće ćete čuti nego u Beču, a svi znamo da tamo ne možete da prođete sto metara centrom grada a da ne razumete šta govore prolaznici. Novi deo gradića sa dve hiljade žitelja prozvan je Benkovac i ne treba objašnjavati zbog čega.

Proslavljeni Srbi iz domovine Aboridžina

Ovde su rođene i holivudske glumice Bojana i Valentina Novaković, kao i dosta uspešnih fudbalera.

– Kad se pomenu Srbi u Australiji sa međunarodnom karijerom svakako još treba izdvojiti motivacionog govornika Nika Vujičića, košarkaša Aleksu Marića, teniserku Jelenu Dokić, glumicu Holi Valnas čiji je otac Rajko Vukadinović, zatim pisaca, esejistu i borca za prava Aboridžina Sreten Božića... – rekao nam je na kraju Stevo.

POSLEDNJIH GODINA PRILIV SRBA U AUSTRALIJU, ALI I SVIH DRUGIH EKONOMSKIH MIGRANTA, ZNATNO JE OPAO



kliping centar Srbije
www.ninamedia.rs

Datum: 09.08.2019
Medij: Ekspres
Rubrika Bez naslova
Autori: Redakcija
Teme: Migranti/azilanti
Naslov: KEMBRIDŽ ANALITIKA

Napomena:
Površina: 961

Strana: 3





KEMBRIDŽ ANALITIKA

Sprovesti antiizbornu kampanju, osim na Fejsu i Tviteru, koji imaju smešan uticaj, užasno je teško u Srbiji, a posle kraha protesta pitanje je i koliko bi sutra bilo ko mogao da ima dovoljnu podršku na ulici

Postoji na Netflixu sjajan dokumentarac - „Great Hack", o Kembridž analitici i svemu što su ovi osuđeni majstori propagande radili, a što se, ukratko, može nazvati ozbiljnom igrankom sa ljudskim umom.

Koristili su mreže, najviše Fejsbuk, da bi skupili po više od 5.000 podataka o svakom od korisnika. Sa tom vrstom informacija brzo su znali i šta svakome od njih treba da ponude da bi mu promenili mišljenje, ili ga naveli da veruje u nešto i da za to nešto glasa.

Radili su za Trampa, za Brexzit (nezvanično), a najveći mađioničarski trik su izveli u Republici Trinidad i Tobago.

Ova malena karipska zemlja je naseljena pre svega Indijcima (emigrantima iz istočne Indije), kojih ima 40,3 odsto, i potomcima crnačkih robova, kojih ima 39,5 odsto, te su i svaki izbori, suštinski, borba između ove dve grupacije, uvek sa neizvesnim ishodom.

Neizvesnim, dok se nije pojavila Kembridž analitika, koju su angažovali predstavnici indijske političke opcije.

Posle toga sve je išlo lako. Ljudi iz Kembridž analitike su snimili situaciju, videli, preko mreža, kako ko diše, šta misli, želi, i otpočeli, iz senke naravno, ne izbornu, nego antiizbornu kampanju.

Pozvali su, jednom rečju, na bojkot izbora. I ne samo to. Goreo je Fejsbuk, Tviter, Instagram, smišljen je i znak za bojkot - ruke prekrštene u slovo X - organizovani performansi, koncerti, tribine, pisani blogovi, razne zvezde se uključile, intelektualci...

I kada je došao dan izbora, postalo je jasno šta su ljudi iz Kembridž analitike uradili. *Prostu stvar. Podaci sa mreža* su im rekli da je crnačka omladina buntovna, ne sluša roditelje i gura svoje mišljenje. Indijska omladina je po mnogo čemu slična, osim što, u skladu sa tradicijom, bespogovorno sluša roditelje.

I zato je ta, indijska omladina, koja je učestvovala u kampanji za bojkot, i podržavala tu antipolitičku priču, na dan izbora, po roditeljskom zahtevu, izašla na izbore, i glasala za indijsku političku opciju. Crnačka omladina je ostala kod kuće. Indijci su pobedili. Kembridž analitika je pobedila. Šah-mat.

I ako vam sve ovo pobudi izvesne sumnje u to šta stoji iz priče o bojkotu izbora u Srbiji, apsolutno ste u pravu.

Kembridž analitika više ne postoji, ali to ne znači da ne postoje slične „ustanove", koje, zarad nečijih interesa, i dalje igraju razne igrice sa našim mozgovima i usmeravaju nas tamo gde oni žele da idemo.

I nije to više nikakva teorija zavere. To je prosto rezultat naše opsednutosti društvenim mrežama i činjenice da smo, kroz tu opsednutost, nekome pružili na uvid gomilu vrlo privatnih podataka, dajući mu mogućnost da se time igra.

Prvo što je tu urađeno, namerno, ili samim postojanjem mreža, svejedno, jeste to da je sam politički sistem, partijski, doveden u pitanje.

Razni pokreti, glumci, komičari, svuda po svetu, preuzeli su primat, na mnogim mestima i osvojili vlast, što nije donelo nikakav ozbiljan napredak, već samo sve veću konfuziju, i svojevrstan talački odnos u koji su novi političari upali, s tim što nisu taoci terorista nego mreža.

S druge strane, to je omogućilo da nikada više ljudi ne učestvuje u kreiranju politika, ali i, u mnogim zemljama, kao odgovor na razne gluposti koje je ta participativnost donela, pojavu jakih lidera, koji su predstavnici nečega što liči na prosvećeni apsolutizam.

U tako sumanutom i sluđenom svetu danas je bukvalno sve moguće, pa niko više nema pravo da bude skeptičan prema raznim mogućnostima i teorijama, koliko god one zloguko i kvazizavereničkи zvučale.

Dakle, kome odgovara bojkot izbora u Srbiji?

Opoziciji? Teško, pošto s druge strane postoji jedan ogroman blok, sposoban da izvede i više nego dovoljno ljudi na izbore.

Sprovesti antiizbornu kampanju, osim na Fejsu i Tviteru, koji imaju smešan uticaj, užasno je teško u Srbiji, a posle kraha protesta pitanje je i koliko bi sutra bilo ko mogao da ima dovoljnu podršku na ulici.

Par medija, sa malim tiražima i malom gledanošću, koji su ili pod kontrolom opozicije ili bez rezerve navijaju za nju, nisu dovoljno ozbiljno oružje. I to što „Danas" pušta Teodorovića da dezavuiše tek otpočete razgovore vlasti i opozicije, i što N1 u isto dovodi ljude koji tvrde da je bojkot jedino rešenje, nije ništa drugo nego ono - plaši mečku sa rešeto.

Nema energije, nema sredstava, nema ljudi, nema ni ozbiljnog motiva za masovni bojkot.

Na kraju, opozicija koju mahom čine ljudi iz režima Borisa Tadića, poznati i po uticaju na medije koji su imali, i po načinu na koji su išli sami na izbore, uz uslove koje su sami kreirali, svakako danas nije ta koja može Srbiju da ubedi da je sada drugačija, promenjena, i da će pod njom da bude drugačije.

A ako ti ljudi, većinski, ne veruju, kako ćeš i kome da prodaš bojkot?

Takođe, u trenutku kada je politički stabilna Srbija važna da bi se došlo do rešavanja kosovskog pitanja, ko će, sa strane da te podrži?

Sve zajedno, bojkot, bez obzira na to što su ga u očaju smislili, nije nešto što opoziciji odgovara.

Pri tom je teško reći i da odgovara vlasti, bez obzira na to što ona ima i više nego spreman odgovor na to, kao i način, sredstva, da ga obesmisli.

Zato što i vlasti, pred rešavanje Kosova, treba nešto što se zove stabilnost, a ona se postiže i izborima, održanim po svim svetskim pravilima, i uz učešće svih.

Dakle, ako imamo situaciju u kojoj bojkot nije dobro rešenje ni za jednu od političkih opcija u Srbiji, za koga je?

Na to pitanje jedan od mogućih odgovora može da pruži jedno drugo - ko je za to da se pitanje Kosova reši, a ko ne.

Kada na to odgovorimo, znaćemo i gde je Kembridž analitika danas.

kliping centar Srbije
www.ninamedia.rs

Vreme: 09.08.2019 10:29
Medij: dnevnik.rs
Link: https://www.dnevnik.rs/novi-sad/sve-izbeglicke-zgrade-u-karlovcima-uskoro-pod-krovom-09-08-2019
Autori: Redakcija
Teme: Izbeglice iz EX Jugoslavije

Naslov: Sve izbegličke zgrade u Karlovcima uskoro pod krovom



Pet zgrada u Čeratskoj ulici sa 16 stanova namenjenih izbeglicama iz Hrvatske i Bosne i Hercegovine do kraja avgusta trebalo bi da budu pod krovom.

Kako kaže rukovodilac Odeljenja za društvene delatnosti u karlovačkoj opštini Nada Ostojić Agbaba, na gradilištu je svakim danom primetan napredak, u šta se uverio i direktor Jedinice za upravljanje projektima u javnom sektoru d. o. o. (JUP) Dragan Katuca prilikom prekjučerašnjeg obilaska.

- Gradnja stanova za 16 izbegličkih porodica, od kojih su četiri namenjena za smeštaj posebno ugroženih među njima, deo je Regionalnog programa stambenog zbrinjavanja, i to petog potprojekta, u kojem kao partneri učestvuju Komesarijat za izbeglice i migracije, karlovačka opština i JUP, koji daje tehničku podršku, a finansira se preko Banke za razvoj Saveta Evrope - objašnjava Nada Ostojić Agbaba.

- Radovi su počeli sa zakašnjenjem zbog toga što je izvođač morao najpre da niveliše teren i činjenice da je uveden u posao u zimskom periodu.

Ona napominje da se stanovi grade na zemljištu koje je lokalna vlast izdvojila za to, između vodorezrvoara "Čerat" i poslednje kuće u Čeratskoj ulici. Opština je finansirala i gradnju kanalizacione i vodovodne mreže. Po njenim rečima, opštinska administracija je još u obavezi da obezbedi i uredno napajanje tog kompleksa strujom, pod čim se, između ostalog, podrazumeva i gradnja trafostanice, kao i da izgradi saobraćajnicu i parterno uredi teren.

- Dvanaest stanova je predviđeno da se da u zakup izbegličkim porodicama s mogućnošću otkupa - podseća naša sagovornica. - Korisnici su već izabrani, kao i oni koji će biti smešteni u stanovima za takozvano socijalno stanovanje u zaštićenim uslovima (ŠUZ). Četiri stana predviđena su za smeštaj posebno ugroženih izbeglica - samohranih roditelja s decom, staračkih porodica, te onih s invalidnim i bolesnim članovima. Za razliku od preostalih 12, pomenuta četiri neće moći da se otkupe i njima će upravljati lokalna samouprava u saradnji s Centrom za socijalni rad.

Po ugovoru, završetak izgradnje stanova je planiran u novembru ove godine, a vrednost radova 566.653,84 evra.

U okviru petog potprojekta Regionalnog stambenog programa planirana je izgradnja 1.267 stanova u 27 opština na teritoriji Srbije, od kojih se 276 gradi u Novom Sadu. Osim izgradnje stanova, pomenuti program za stambeno zbrinjavanje izbeglica predviđa i dodelu bespovratnih paketa građevinskog materijala za završetak ili adaptaciju kuća, kupovinu seoskih domaćinstava i stanova, projektovanje i izgradnju montažnih kuća.

Regionalni stambeni program sprovodi se uz podršku OEBS-a i UNHCR-a, a finansira novcem Evropske unije, koja je najveći donator, Sjedinjenih Američkih Država, Nemačke, Italije, Norveške, Švajcarske, Danske, Turske, Luksemburga, Kipra, Rumunije, Češke, Slovačke i Mađarske.

Ojačana ekipa radnika Po rečima šefa gradilišta Nikole Janićijevića iz preduzeća "Grading" iz Paraćina, koje je s beogradskim "Ilingzo" i "NID-energy sistems" izabran za izvođača radova, na tri od pet objekata se radi krovna konstrukcija, a na preostale dve zgrade se završavaju krovne ploče.

- Sledeće nedelje u planu je da se i na tim dvema zgradama započne krovna konstukcija, kao i da majstori prionu na ugradnju elektro i vodovodnih instalacija - kaže Janićijević. - Od polovine avgusta

očekujem da ćemo početi i malterisanje zidova.

Po Janićijevićevim rečima, budući da se na pojedinim gradilištima radovi privode kraju, na ovom u Karlovcima u poslednje vreme ima više radnika. Svakodnevno su na gradilištu četiri ekipe od oko 25 radnika.

Zorica Milosavljević

Vreme: 09.08.2019 13:52
Medij: Beta
Link: http://www.beta.rs
Autori: Redakcija
Teme: Migranti/azilanti

Naslov: Preševo: Kombijem prevozio 46 ilegalnih migranata

Preševo: Kombijem prevozio 46 ilegalnih migranata

PREŠEVO, 9. avgusta 2019. (Beta) - Policija je u Preševu uhapsila 25-godišnjeg A.M. iz okoline tog mesta pošto je kombijem prevozio 46 ilegalnih migranata, saopšteno je danas.

U kombiju koji su pripadnici granične policije zaustavili na području opštine Preševo, nalazila su se 33 Pakistanca, sedam državljana Irana i po trojica državljana Eritreje i Avganistana bez dokumenata, saopštila je vranjska policija.

Navodi se da je A.M. pokušao da pobegne sa lica mesta ali ga je policija sustigla i uhapsila. Utvdjeno je i da je kombi u kome su pronadjeni migranti imao registarske tablice drugog vozila.

Po nalogu zamenika tužioca Višeg javnog tužilaštva u Vranju osumnjičenom je odredjeno zadržavanje do 48 sati nakon čega je uz krivičnu prijavu priveden tužilaštvu a sudija za prethodni postupak Višeg suda u Vranju odredio mu je pritvor do 30 dana.

Vreme: 09.08.2019 16:49
Medij: rts.rs
Link: http://www.rts.rs/page/magazine/sr/story/471/svet-poznatih/3619229/ricard-gir-pomaze-izbeglicama-
Autori: Redakcija
Teme: Međunarodna organizacija za migracije (IOM)

Naslov: Ričard Gir pomaže izbeglicama u Italiji



Američka filmska zvezda, Ričard Gir posetio je više od 120 izbeglica koje se danima nalaze na pučini u blizini italijanskog ostrva Lampeduze, na brodu španske humanitarne organizacije "Raširene ruke", jer im je zabranjeno da se iskrcaju u Italiji ili na Malti.

Gir je doneo hranu na brod koji je spasao 121 migranta, pošto su iz Libije krenuli ka Evropi u malim čamcima. Šezdesetdevetogodišnji Gir se nalazio u Italiji kada je saznao za nesrećnu sudbinu izbeglica, zbog čega je kontaktirao organizaciju "Raširene ruke" i upitao: "Kako mogu da pomognem?". Dva dana kasnije stigao je na Lampeduzu, gde je utovario hranu za migrante. "Najvažnije za ove ljude je da stignu na kopno i počnu novi život. Podržite 'Raširene ruke' i pomozite ovim ljudima, našoj braći i sestrama", poručio je Gir. Prema podacima Međunarodne organizacije za migracije, ove godine je morskim putem u Evropu stiglo gotovo 40.000 izbeglica, što je za trećinu manje u odnosu na isti period prošle godine. Prilikom putovanja iz severne Afrike do Evrope ove godine poginulo je 840 osoba, navodi AP.

Vreme: 09.08.2019 17:19
Medij: Tanjug
Link: http://www.tanjug.rs
Autori: Redakcija
Teme: Migranti/azilanti

Naslov: Uhapsen osumnjiceni za krijumcarenje ljudi

Uhapsen osumnjiceni za krijumcarenje ljudi

VRANJE, 9. avgusta (Tanjug) - Pripadnici policije u Preševu uhapsili su A. M. iz okoline Preševa, zbog postojanja osnova sumnje da je izvršio krivicna dela nedozvoljen prelaz državne granice i krijumcarenje ljudi i posebni slucajevi falsifikovanja isprave, saopštila je danas Policijska uprava Vranje.

Pripadnici granicne policije su na podrucju Preševa zaustavili kombi u kom su pronašli 33 državljana Pakistana, sedam Irana i po tri državljana Eritreje i Avganistana, bez potrebnih dokumenata.

A. M. (25), koji je kombijem upravljao s registarskim tablicama drugog vozila, pokušao je da pobegne, ali ga je policija sustigla i uhapsila.

Osumnjicenom je odredeno zadržavanje do 48 sati, nakon cega je, uz krivicnu prijavu, priveden tužilaštvu.

Sudija za prethodni postupak Višeg suda u Vranju odredio mu je pritvor do 30 dana, dodaje se u saopštenju.

Datum: 09.08.2019
Medij: Radio televizija Delta
Emisija: Info puls
Autori: Redakcija
Teme: Migranti/azilanti

	Početak	Trajanje
Emisija	09.08.2019 19:30:00	30:00
Prilog	09.08.2019 19:30:00	0:52

Naslov: Volonterski kamp

Spiker:
Međunarodni volonterski kamp "I care for Bač 2019" trenutno se odvija u Baču. Ukupno devet učesnika iz raznih zemalja boravi u Baču i okolini i realizacijom niza aktivnosti učestvuje u nacrtu strategije za sledeći poziv za učešće na projektu "Evropa za građane". U okviru svog osmodnevnog boravka u Baču, učesnici kampa će nizom raznih aktivnosti, koje podrazumevaju susrete sa lokalnim stručnjacima, ekspertima i članovima različitih udruženja, promišljati o učešću javnosti u razvoju održive budućnosti i ruralnih područja u Srbiji, ali i solidarnosti u vreme krize, koja podrazumeva slučaj migranata koji prolaze balkanskom rutom. Njihov boravak, osim redovnih aktivnosti, podrazumeva i obilazak najznačajnijih spomenika kulture na teritoriji opštine Bač.

Datum: 10.08.2019
Medij: Kurir
Rubrika Vesti
Autori: Redakcija
Teme: Migranti/azilanti
Naslov: Preko granice preveo 33 osobe

Napomena:
Površina: 31

Strana: 11



Krijumčarenje ljudi

Preko granice preveo 33 osobe

PREŠEVO - A. M. (25) iz okoline Preševa uhapšen je zbog sumnje da je krijumčario ljude preko državne granice i falsifikovao isprave. Policija je na području Preševa zaustavila kombi u kom su pronašli 33 državljanina Pakistana, sedam Iranaca i po tri državljana Eritreje i Avganistana bez potrebnih dokumenata. A. M., koji je kombijem upravljao s registarskim tablicama drugog vozila, pokušao je da pobegne, ali ga je policija sustigla i uhapsila. Osumnjičenom je određen pritvor do 30 dana. **T. S.**

Datum: 10.08.2019
Medij: Danas
Rubrika Politika
Autori: Redakcija
Teme: Migranti/azilanti

Napomena:
Površina: 103

Naslov: Johanes Han možda novi komesar za migracije

Strana: 5



Johanes Han možda novi komesar za migracije

Brisel /// Johanes Han, koga je Austrija ponovo predložila za evropskog komesara, mogao bi u novoj Evropskoj komisiji preuzeti resor migracija, dok za Hanov dosadašnji resor proširenja EU još nema kandidata, izveštava agencija Beta. To se nezvanično saznaje u Briselu, gde je nova predsednica Evropske komisije Ursula fon der Lajen počela da prima kandidate za nove evropske komesare i da sluša šta joj nude kao radne programe. Zasad nijedna zemlja nije istakla kandidata za resor politike susedstva i prijema novih članica, ali se nezvanično spominje Mađarska, mada se smatra da je ta politika već dobila ozbiljan oslonac u izboru iskusnog šefa španske diplomatije Žozepa Borela za šefa Evropske službe za spoljne poslove (EEAS), prenosi Beta. Ursula fon der Lajen je vrlo sažeto iznela kako gleda na proširivanje i Zapadni Balkan, rekavši da "EU mora i dalje imati pruženu ruku prema tamošnjim zemljama". "Delimo isti kontinent, istu istoriju, mi smo susedi", rekla je. Čelnica EK je stavila do znanja da je za to da se Severnoj Makedoniji i Albaniji odobre datumi početka pregovora o članstvu s EU. "Ako zalupimo vrata tom regionu, samo sebi nanosimo štetu", navela je.

P. D.







Значајно

Портал „Срце моје Војводине" записује: „Дворац у Хајдучици, месту у општини Пландиште, подигнут је 1911. године и представља споменик културе од великог значаја."

Пласман



„Тенкисти Војске Србије успели су да се пласирају у полуфиналe Тенковског биатлона на полигону Алабино, код Москве, у веома јакој конкуренцији тенковских посада из 23 земље", похвалило се Министарство одбране.



Рекламно

Потпредседник СНС-а Миленко Јованов констатује: „Након што је рекао да Србији не треба Моравски коридор, колико ли је Вучићу само тек бесмислена пруга Београд–Будимпешта?! Зато та изградња треба да се заустави, а паре да се уложе у рекламне секунде, као што је и ред. Шта ће народу путеви и пруге, кад може да гледа рекламе?!"

Борци



Аутомобилиста Душан Борковић ових дана огласио се на лајни: „Драгој мојој Андријани срећан рођендан! Хвала ти што си мој борац, моја лавица и дивна мајка наше девојчице."



Бразилије

Директор „Колор прес групе" Роберт Чобан открива: „Испричао сам Изабел Хејверт, тадашњој амбасадорки Бразила, да у Војводини постоје два насеља с именом Бразилија. Она се вратила у Бразил, а пре неколико дана назвала ме са жељом да поводом прославе 60. рођендана престонице Бразила – објаве и причу о две војвођанске Бразилије."

Словачко



С „Твитер" налога „Европска лепота" срећан дан су пожелели сликом из Словачке.



Смена

Градоначелник Бањалуке Игор Радојичић наводи: „Ноћна смена укључује и концерт Александре Пријовић."

Тренинг



Подршка ЕУ управљању миграцијама у Србији је известила: „У Прихватном центру Сомбор додељени завршни сертификати успешно окончаног тренинга за женског фризера."



Крстарење

Хуманиста Арно Гујон твитује: „Били смо на крстарењу Боком которском. Деца с КиМ су испловила уз благослов епископа диоклијског Методија који нас је посетио."

С. Ст.

Datum: 10.08.2019
Medij: Politika
Rubrika Svet
Autori: Redakcija
Teme: Migranti/azilanti

Napomena:
Površina: 159



Naslov: Ričard Gir posetio migrante zaglavljene na brodu na Mediteranu

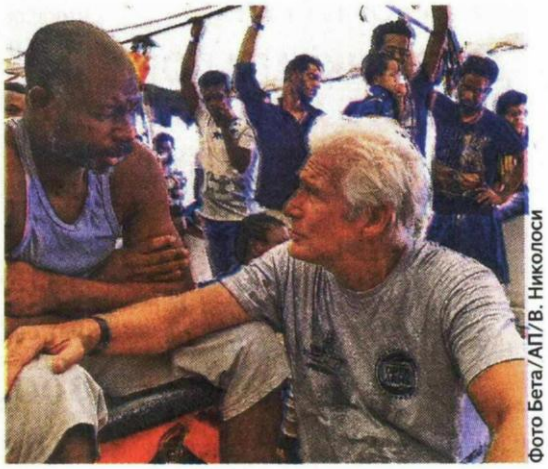

Фото Бета/АП/В. Николоси

Холивудски глумац у разговору са мигрантима

Ричард Гир посетио мигранте заглављене на броду на Медитерану

Рим – Холивудски глумац Ричард Гир посетио је мигранте који се више од недељу дана налазе „заглављени" на Медитерану на броду којим управља шпанска хуманитарна група, преноси Танјуг. На броду „Опен армс" налази се 121 мигрант, а познати глумац је за њих обезбедио храну и друге потрепштине.

Гир (69) донео је на брод кутије пуне воћа и разговарао са неколико миграната који су избегли из Либије.

Познати глумац је позвао свет да пружи подршку и помогне људима који се налазе на броду, називајући их „браћом и сестрама". „Опен армс" се налази у међународним водама у близини италијанског острва Лампедуза пошто му није дозвољено да пристане у луке у Италији и Малти, преноси АП.

Гир је познат по хуманитарном раду и учествује у кампањама за заштиту животне средине. Глумац се затекао у Италији и када је видео вести око „заглављеног" брода са мигрантима контактирао је шпанску хуманитарну групу „Опен армс" и питао како може да помогне", изјавила је за АП портпаролка те организације.

Два дана касније, Гир је дошао на Лампедузу. „Најважније за ове људе је да могу да добију слободну луку, да се искрцају с брода, да се домогну копна и започну нови живот", казао је Гир.

kliping centar Srbije
www.ninamedia.rs

Datum: 10.08.2019
Medij: Politika
Rubrika Društvo
Autori: Toma Todorović
Teme: Komesarijat za izbeglice Republike Srbije

Napomena:
Površina: 439

Naslov: Slavica sa četvoro dece seli se u Zrenjanin

Strana: 7



Славица са четворо деце сели се у Зрењанин

Породица Мирослава Стојановића, који је прошле године дигао руку на себе због дуга за струју, од Хуманитарне организације „Срби за Србе" добила кућу и напушта село Јелашницу

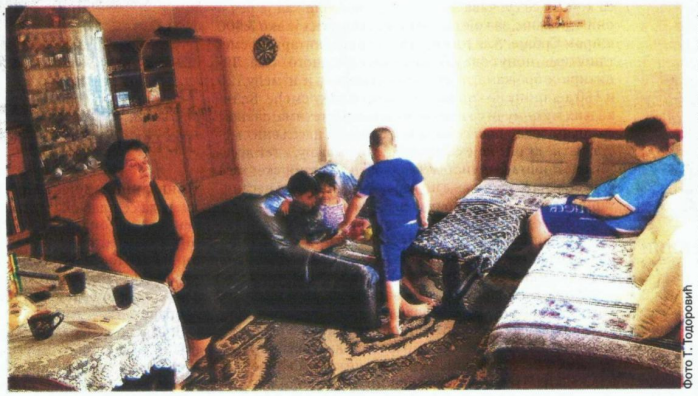

Фото Т. Тодоровић

Промена ће пријати и мајци и деци

Ниш – Петочлана фамилија Стојановић из села Јелашница код Нишке Бање, коју је почетком јула 2018. године задесила велика трагедија, када је глава породице Мирослав (рођен 1974. године) извршио самоубиство због дуга за струју, ових дана припрема се за селидбу из нишког краја. Са четворо деце – најмлађом, ћеркицом Кристином (6 година) и синовима Вељком (8), Лазаром (11) и Кристијаном (13) – мајка Славица Стојановић (36) пакује нешто од сиромашног покућства и мало својих и дечјих ствари. У другој половини августа сели се у Зрењанин. Како нам је Славица испричала, после свих мука, јада, невоља и тешког живота, за који каже да тежи не може да буде, од Хуманитарне организације „Срби за Србе" добила је лепе вести.

– Представници ове организације, која прикупља помоћ за социјално угрожене људе и породице широм Србије, неколико пута су нас посетили у Јелашници и уверили се колико тога нам недостаје за нормалан живот. Недавно су нам јавили да су за нас обезбедили условни смештај у Зрењанину, јер је за нас петоро купљена кућа у овом граду. Спремамо се за селидбу, уз чврсто веровање да ће нас тамо бар мало огрејати сунце и да ћемо се у новој средини брзо снаћи и прилагодити, да ћемо имати много боље услове за живот. Ово овде био је живот у беди и заиста не знам како бисмо наставили и да ли бисмо уопште преживели. Пролази лето, кроз неколико месеци ће зима, од које смо највише страховали, тако да ово решење организације „Срби за Србе", којој смо неизмерно захвални, за све нас не значи само поклон, већ најбоље могуће решење за почетак новог и, надамо се, много бољег живота – истиче Славица Стојановић.

Ова храбра жена и њена деца никада неће заборавити како су 12. јула прошле године остали без мужа и тате Мирослава, који није могао да поднесе муке и живот са породицом, поготово када им је у неусловној кући искључена и струја. Остала је Славица сама са малишанима, као корисник социјалне помоћи. Неплаћени рачун за електричну енергију је након трагедије измирен и струја је поново прикључена, али...

Породица Стојановић је последњу годину дана, после самоубиства супруга Мирослава, провела у тегобама, које је Славица са децом ни мало лако успевала да надвлада. Највише се бојала да деца не почну да поболевају, а проблеми су били јачи од њих. Малишани су се повлачили у себе, избегавали контакт са вршњацима и мајка је за њих веома често морала да тражи и лекарску помоћ – чак и због повишеног притиска. Наставили су да живе у Јелашници, у трошној кућици склоној рушењу, без икаквих услова за нормалан живот. Тај објекат својевремено је породица Стојановић добила од Комесаријата за избеглице, али као корисници социјалне помоћи Мирослав и његова супруга никада нису имали новца да је уреде и среде. Иако је било људи добре воље и великог срца који су повремено пружали помоћ, после трагедије и у последњих годину дана много шта је недостајало Славици и њеној дечици. Зато се и надају да ће живети боље.

– Највећа ми је жеља да се на лица моје ћерке и синова врати осмех, да живе као сва остала деца, да се играју са вршњацима и наставе да се школују. Да постану добри и квалитетни људи, а убеђена сам да хоће, иако им до сада детињство није било нимало безбрижно ни срећно – рекла је за наш лист Славица Стојановић настављајући да се припрема за одлазак из Јелашнице.

Тома Тодоровић

kliping centar Srbije
www.ninamedia.rs

Datum: 10.08.2019
Medij: Dnevnik
Rubrika Vojvodina
Autori: Redakcija
Teme: Migranti/azilanti
Naslov: Čistili oko starog turskog kupatila

Napomena:
Površina: 184

Strana: 13

МЕЂУНАРОДНИ ВОЛОНТЕРСКИ КАМП У БАЧУ

Чистили око старог турског купатила

БАЧ: Међународни волонтерски камп „I CARE FOR BAC 2019.“ у којем је девет учесника из више земаља, завршава се данас у Бачу, припремом стратегије за следећи камп. У оквиру овогодишњег боравка у Бачу, учесници кампа низом активности, које подразумевају сусрете са локалним стручњацима, експертима и члановима различитих удружења, размишљају и како да се јавност укључи у развој одрживе будућности руралних подручја у Србији, баве се и темом солидарности са мигрантима који пролазе „балканском рутом“.

Волонтери су на једном од вредних локалитета, око остатака турског купатила у Бачу уређивали околину и секли грмље око чувене бачке тврђаве. Њихов боравак осим радних активности, подразумева и обилазак најзначајнијих споменика културе на територије општине Бач: Фрањевачког самостана, манастра Бођани, тврђаве и остатка турског купатила, али су видели и Дунав, Бачку Паланку, Национални парк „Фрушка гора“, Петроварадин, Дероње и Оџаке.

Општина Бач је октобра прошле године била домаћин 5. сусрета чланица Мреже „I CARE FOR EUROPE“. Тај међународни пројекат је установљен 2013. године и обухвата мале градове који су сачували културну и



природну баштину на својој територији и баштину која је већ призната на листи светске баштине УНЕСКО или је на радном попису.

Домаћини учесницима кампа су Општина Бач, Народна библиотека „Вук Караџић” и Туристичка организација.

З. Д.

kliping centar Srbije
www.ninamedia.rs

Datum: 10.08.2019
Medij: Danas
Rubrika Nedelja
Autori: Redakcija
Teme: Migranti/azilanti

Napomena:
Površina: 988

Naslov: Politička depresija balkanskih društava je teža nego devedesetih godina

Strana: 8

Politička depresija balkanskih društava je teža nego devedesetih godina

Vlast šalje poruku ogromnim masama stanovništva koje je obespravljeno, osiromašeno i socijalno neuključeno, da se nepogrešivi vođa bori protiv akademika, pisaca, glumaca..., jer zbog te elite oni imaju plate od dve stotine evra i nose pelene

BORIS KARANOVIĆ

Gojko Božović

Gostovanje Gojka Božovića na Trgu pjesnika u Budvi, pokazalo se kao jedno od najposećenijih večeri i događaj ovogodišnjeg Književnog programa Grada teatra. Književni kritičar, pesnik, esejista, osnivač i glavni urednik izdavačke kuće „Arhipelag" i Beogradskog festivala evropske književnosti, predstavio je publici svoju novu zbirku poezije „Mapa".

U razgovoru za „Danas", kako je izjavio, jako je važno interesovanje pravih čitalaca i posećenost književnim večerima, jer je danas čitava umetnost, zahvaljujući populizmu, toliko marginalizovana, kako to nikada nije bila u modernoj istoriji.

- Književnost i kultura se, zapravo, nalaze na samim rubovima javnog prostora, što znači da je ukinuta mogućnost da te velike ideje i teme, i ti važni izazovi koje nam savremena književnost ispostavlja, komuniciraju sa širokim krugovima čitalaca. Prostor koji je nekada zauzimala književnost, kultura, umetnost, te velike sile modernih vremena, danas je preuzela zabava. Naselili su ga rijaliti formati, tabloidi, naselila ga je puka demagogija. Ta demagogija je, suštinski, jedan od ključnih uzroka i očeva i osnivača jedinog političkog pokreta koji ujedinjuje savremeni svet, ali i ovaj naš region, a to je populizam. Populizam zatomljava društvene mogućnosti, guši razvoj, i lični, i socijalni, i zajednički, i on nije samo kulturni izazov, nego i totalitarni. Jer, ako nema kulture, a ima previše besmislene i lakomislene zabave, ako nema književnosti i umetnosti, a ima rijaliti formata, onda mi, zapravo, postajemo marionete, puke individue koje je lako demagoški pokretati za bilo koje ciljeve.

Na koji način umetnost i kultura mogu da obnove svoju javnu ulogu i postanu važne svojim savremenicima, ako u Srbiji devedeset odsto javnog prostora služi isključivo promociji popularističke i demagoške vlasti?

- Danas je najveći izazov za književnost upravo u tome da mora da obnovi svoju socijalnu funkciju, da postavlja pitanja koja su bunt prema sistemu, jer, pisac, umetnik, intelektualac, po svojoj definiciji, morao bi da bude angažovan, da ima snagu i inspiraciju da se meša u javne politike, da postavlja kritička pitanja, i da govori o stvarima koje su važne i koje se tiču svih nas. Naravno da je jako teško da se izbore za tu situaciju, kada je broj podržavnih medija u odnosu na nezavisne desetostruko veći, a u njima se, uglavnom, neplasira čak ni informacija o stvaralaštvu mnogih umetnika, pa i onih najznačajnijih. I to je lako objasniti - da bi populizam mogao da opstane neophodno je da postoji jednoglasnost i jednoobraznost mišljenja u javnom prostoru, i zbog toga taj totalitarni, autoritarni pogled na svet neprestano mora da se obnavlja i ističe u medijima. Jer, ako nema jednoglasnosti, onda nema ni populizma, i zato sva druga mišljenja, na svaki način, moraju da budu odstranjena iz javnosti. Upravo zbog toga, umetnost i kultura danas imaju misiju da moraju da pronađu put kako da se izbore za dominantno mesto u javnom prostoru koje su nekada imale. Jer, društvo će biti bolje ako se suočava sa važnim idejama, a ne sa besmislenim sadržajima koji, zapravo, guše svaku vrstu kritičkog dijaloga, svaku vrstu razgovora, svaku vrstu slobodnog razmišljanja o temama koje nam moraju biti važne.

Šta se događa sa društvom u kojem se njegova intelektualna elita tako žestoko etiketira kao „unutrašnji neprijatelj" države i naroda, što ova vlast kontinuirano čini već sedam godina?

- Za opstanak populizma neophodno je i da se označe neprijatelji, a to su uvek oni koji pripadaju nekoj vrsti elite, stručne, umetničke, naučne. Ako ta elita - koja se u Srbiji od strane vlasti danas tretira kao najveća uvreda, najveća psovka na našem jeziku - ima neka važna dela, onda joj se ta dela moraju oduzeti. Tako se za profesore na univerzitetu tvrdi da su nikakvi naučnici, za umetnike da njihova umetnost nije važna, da njihova dela niko ne čita, ili njihove bezvredne filmove i predstave niko ne gleda. Kako tu elitu čine ljudi koji nemaju nikakve druge resurse ili organizacije, vlast lako šalje poruku ogromnim masama stanovništa koje je obespravljeno, osiromašeno, diskvalifikovano i socijalno neuključeno, da se, zapravo, taj nepogrešivi vođa bori za njih protiv neke elite koja im je neprijatelj, i koja im je nešto oduzela. Tako zbog akademika, glumaca, pisaca, teoretičara, reditelja, novinara..., oni u stranim ili domaćim firmama imaju plate od dve stotine evra, nose pelene, nemaju pare za lekove, ili uopšte ne rade, i ne znam šta sve drugo. Naravno, sve je to suštinski jako opasno i pogubno za malo, siromašno društvo kao što je naše, koje nikada nije imalo neku bogatu ekonomiju, ili neku prospe-



Deluje nam, nažalost, i da je evropskim centrima moći lakše da se dogovaraju sa našim autoritarnim vladarima nego sa vibrantnim političkim zajednicama na Balkanu, sa demokratskim društvima. Jer, u demokratiji se razgovara, vi ne možete da obezbedite jednoglasnost i saglasnost za svaku stvar, a u autoritarnom poretku dovoljno vam je da se dogovorite sa vladarom - da ga ubedite ili da ga ucenite, kako vam je jednostavnije

To je paradoksalno, ali nama su se devedesete godine vratile u kadrovskom smislu - ljudi koji sada vladaju nama, to su oni koji su ideološki, politički, duhovno, civilizacijski i vrednosno formirani na tim godinama, koji su učestvovali u tadašnjoj vlasti gotovo bez izuzetka, ili nasleđuju taj politički sistem vrednosti koji je bio dominantan tih godina. Ali, ono što su oni unapredili u odnosu na devedesete, dakle, izmenjen je kontekst, jeste to što nema ratova, i što su zadobili međunarodnu podršku. I ta međunarodna podrška koju su zadobili, zapravo čini političku depresiju balkanskih društava mnogo težom nego što je bila devedesetih godina

ritetnu politiku, ili globalnu inicijativu. Jedini talasi razvoja u našoj zemlji bili su kada se stvarala kritična masa odgovornih intelektualaca i promišljeno oblikovanih elita. Kad se elita odbaci, kad se proglasi za unutrašnje neprijatelje, za nešto što je dostojno prezrenja, a to sve čujemo svakoga dana i svakodnevno možemo prisustvovati tim obredima odbacivanja elite od strane vlasti, onda to, zapravo, znači da su se društvo, i oni koji upravljaju njime, potpuno odrekli ideje razvoja, da im razvoj nije potreban, i da im odgovara sadašnje stanje.

Zbog čega nam se čini da je devedesetih godina ipak postojao jedan duhovni ambijent koji je ljudima davao nadu, za razliku od ovog današnjeg, koji je bolesno ravnodušan?

- To jeste paradoksalno, ali nama su se devedesete godine vratile u kadrovskom smislu - ljudi koji sada vladaju nama, to su oni koji su ideološki, politički, duhovno, civilizacijski i vrednosno formirani na tim godinama, koji su učestvovali u tadašnjoj vlasti gotovo bez izuzetka, ili nasleđuju taj politički sistem vrednosti koji je bio dominantan tih godina. Ali, ono što su oni unapredili u odnosu na devedesete, dakle, izmenjen je kontekst, jeste to što nema ratova, i što su zadobili međunarodnu podršku. I ta međunarodna podrška koju su zadobili, zapravo čini političku depresiju balkanskih društava mnogo težom nego što je bila devedesetih godina. Devedesetih je bilo strašno, ali je bilo nade, a ona je poticala iz činjenice da je društvo bilo podeljeno, i da je postojao veliki broj ljudi koji je bio protiv političke vlasti koja je tada dominirala Srbijom i balkanskim postjugoslovenskim društvima. Sada, postoji autoritarni poredak koji se obnovio, mi klizimo u jednopartijski sistem, a mnogo je manje nezavisnih, slobodnih, profesionalnih medija nego što ih je bilo devedesetih godina.

Da li je nestanak slobodnih medija, na neki način, i posledica međunarodne „trgovine"?

- Ti mediji su nestajali, između ostalog, i zbog toga što više nemaju međunarodnu podršku, i što se, zapravo, promenio i evropski kontekst. Evropa je devedesetih insistirala na vrednostima, a sada insistira na pragmatizmu. I pošto je u ovom trenutku zatvoren taj horizont za nove evropske integracije, onda se balkanska društva nalaze u međuprostoru. Deluje nam, nažalost, i da je evropskim centrima moći lakše da se dogovaraju sa našim autoritarnim vladarima nego sa vibrantnim političkim zajednicama na Balkanu, sa demokratskim društvima. Jer, u demokratiji se razgovara, vi ne možete da obezbedite jednoglasnost i saglasnost za svaku stvar, a u autoritarnom poretku dovoljno vam je da se dogovorite sa vladarom - da ga ubedite ili da ga ucenite, kako vam je jednostavnije.

Kojim putem ide Srbija, ako imamo jednu potpuno paradoksalnu situaciju - dok vlast deklarativno pregovara za pristupanje Evropskoj uniji, ona se suštinski sve više udaljava od proevropskih vrednosti?

- Kod nas se poslednjih godina događa jedan proces koji smo mogli da vidimo u Turskoj. U dugim godinama pregovora Turske sa Evropskom unijom, ona joj se retorički približavala, sve do trenutka kada njen autoritarni vladar nije slomio opoziciju i zaveo svoju apsolutnu diktatorsku vlast. Taj paradoks - da se Turska dok je pregovarala sa EU od nje suštinski udaljavala, sada se događa i u Srbiji. Postoji, pogotovu od pre nekoliko meseci, neverovatno euforična i entuzijastička evropska retorika. Ali, kada suštinski pogledamo koji se zakoni donose, šta je na naslovnim stranama državnih tabloida, i kako se Amerika, Nemačka i zapadne zemlje svakodnevno označavaju kao naši neprijatelji i licemeri, jasno je da mi kao društvo postajemo sve dalji od Evrope i evropskih vrednosti nego što smo bili pre deset ili petnaest godina, i to sve govoreći o EU. Jer, ako nemate slobodne medije, ako nemate parlament koji se bavi osnovnim pitanjima društva, ako imate potpuno jednopartijski sistem u javnom prostoru, i što je najstrašnije, ako imate poistovećivanje javne službe i partijskog rada, onda na dnevnom nivou imate i to da, recimo, kulturne ustanove u Srbiji svoje programe rada saopštavaju u sedištima vladajuće partije. Tako nešto se nije događalo ni u vreme komunizma, kada je i formalno postojala jedna partija, i jedan nepogrešivi lider. I tada se, ipak, znalo šta je država, a šta je partija. Partija je dominirala, ali je država imala jednu vrstu autonomije u odnosu na partiju. Sada to ne postoji, Srbija je država u kojem su se pomešali partija i država. ■

Najezde skakavaca

- Glavni izvori manipulisanja vlasti su i stalna proizvodnja strahova - nekad su uzroci strahova unutrašnji, nekad spoljni neprijatelji, nekad ekonomska kriza, migranti, neki ljudi koji navodno dolaze ovde da nam upropaste taj divni svet u kojem mi živimo. Ali, kako god bilo, stalno se stvaraju neki neprijatelji, stalno se govori o nekim dramatičnim opasnostima, što svakodnevno gledamo na naslovnim stranama naših tabloida i prodržavnih medija, a jezik javne komunikacije je potpuno radikalizovan. U tom jeziku se stalno svedoči o nekim propastima - bilo da se najavljuju novi ratovi, govori o kupovini najsavremenijih oružja koje po pravilu kupuju zavađene zemlje, bilo da se govori o tome kako padaju hiljadugodišnje kiše, ili kako ćemo da postradamo od najezde skakavaca.

Datum: 10.08.2019
Medij: Danas
Rubrika Region
Autori: Redakcija
Teme: Migranti/azilanti

Napomena:
Površina: 55

Naslov: U Severnoj Makedoniji uhapšen 161 migrant

Strana: 14



U Severnoj Makedoniji uhapšen 161 migrant

Skoplje /// Policija Severne Makedonije u petak je saopštila da je uhapsila 161 migranta koji su preko noći pokušali da ilegalno uđu na njenu teritoriju iz Grčke.U saopštenju je navedeno da ih je otkrila lokalna policija uz pomoć oficira iz evropskih zemalja koji pomažu graničnim patrolama.

U saopštenju se navodi da oni dolaze iz Pakistana, Indije, Bangladeša, Avganistana, Somalije i Ertireje, kao i da su bili raspoređeni u četiri grupe. Migranti su odvedeni u prihvatni centar u Đevđeliji gde će čekati na deportaciju u Grčku. **Beta-AP**

kliping centar Srbije
www.ninamedia.rs

Datum: 10.08.2019
Medij: Politika
Rubrika Region
Autori: Redakcija
Teme: Migranti/azilanti

Napomena:
Površina: 49

Naslov: Policija u S. Makedoniji uhapsila 161 migranta

Strana: 4



Полиција у С. Македонији ухапсила 161 мигранта

Скопље – Полиција Северне Македоније је јуче саопштила да је ухапсила 161 мигранта који су ноћас покушали да илегално уђу на њену територију из Грчке. Полиција је, у саопштењу, навела да су мигранти откривени на југу земље од стране локалне полиције и официра из европских земаља који помажу граничним патролама Северне Македоније. У саопштењу се наводи да они долазе из Пакистана, Индије, Бангладеша, Авганистана, Сомалије и Ертреје, као и да су били распоређени у четири групе. Мигранти су одведени у прихватни центар у Ђевђелији где ће чекати на депортацију у Грчку, јавља Бета.

kliping centar Srbije
www.ninamedia.rs

Vreme: 10.08.2019 09:20
Medij: Tanjug
Link: http://www.tanjug.rs
Autori: Redakcija
Teme: Migranti/azilanti

Naslov: EK: Neprihvatljivo je bilo kakvo nasilje prema migrantima

EK: Neprihvatljivo je bilo kakvo nasilje prema migrantima

ZAGREB, 10. avgusta (Tanjug) - Bilo kakvo nasilje prema migrantima je neprihvatljivo, saopštila je juče Evropska komisija, povodom poslednjih događaja na granici BiH i Hrvatske, kada je povređeno 18 migranata.

"Videli smo medijske izveštaje. Komisija je uvek zabrinuta u vezi sa izveštajima o lošem tretmanu izbeglica i uzima sve takve optužbe veoma ozbiljno. Bilo koja forma nasilja protiv ili zloupotrebe migranta je neprihvatljiva", rečeno je zagrebačkoj N1 televiziji u Evropskoj komisiji.

Kako je dodato, službe Evropske komisije su u kontaktu sa hrvatskim vlastima u vezi s optužbama za maltretiranje i onemogućavanja ne-EU državljanima da apliciraju za azil, ali isto tako i u vezi sa implementacijom EU legislative o migrantima i azilu u generalnom smislu.

"Prva i najvažnija odgovornost hrvatskih vlasti je da obezbedi da prava migranata budu poštovana i da imaju pristup procedurama za traženje azila koji mora biti pružen svima koji podnesu aplikaciju u skladu sa EU zakonom", navodi se u saopštenju EK i dodaje da ta institucija očekuje hitan odgovor hrvatskih vlasti na ove optužbe.

Kada se radi o migracijama na prostoru Zapadnog Balkana Evropska komisija ima vrlo jasne stavove.

"EU podržava Zapadni Balkan kada se radi o upravljanju migracijama i izbegličkom krizom, uključujući obezbeđivanje humanog tretmana ljudi u potrebi. Radimo blisko s vlastima, UN-ovim agencijama i nevladinim organizacijama kako bi se zadovoljile urgentne potrebe novopridošlih kao i onih najugroženijih među izbeglicama", rečeno je u EK.

Datum: 10.08.2019
Medij: Pink
Emisija: Nacionalni dnevnik 1830
Autori:
Teme: Migranti/azilanti; Migracije

	Početak	Trajanje
Emisija	10.08.2019 18:30:00	120:00
Prilog	10.08.2019 18:45:00	0:38

Naslov: Lov na migrante

579

Spiker:
Slovenačka policija je u poslednja 24 sata uhapsila više od 60 ilegalnih migranata koji su nezakonito prešli granicu. Međutim, građani nisu zadovoljni akcijama policije, pa su odlučili da uzmu zakon u svoje ruke. Mediji prenose da su se pojedinci udružili i krenuli u lov na migrante i to na granici sa Austrijom. Viđeni su pripadnici tzv. Štajerske straže, koji naoružani, u maskirnim uniformama, za sada borave u kampu. Njihov vođa Andrej Šiško tvrdi da straže nisu paravojna formacija. Iz Evropske komisije upozoravaju da je svako maltretiranje migranata nedopustivo.

Vreme: 10.08.2019 19:25
Medij: b92.net
Link: https://www.b92.net/info/vesti/index.php?yyyy=2019&mm=08&dd=10&nav_category=78&nav_id=157
Autori: Redakcija
Teme: Međunarodna organizacija za migracije (IOM)

Naslov: Spaseno još 39 migranta, Malta i Italija uskraćuju pomoć - Info



Sredozemno more -- Još 39 migranata spaseno je danas i odvedeno na španski humanitarni brod na Sredozemnom moru na kom se već nalazi 121 osoba

Italija i Malta više od nedelju dana ne dozvojavaju da humanitarni brod uplovi u njivove luke. Oskar Kamps sa broda "Open Arms", koji već devet dana pluta u međunarodnim vodama blizu ostrva Lampedusa, rekao je da je Malta ponudila da dozvoli migrantima koji su danas spaseni da se iskrcaju na njenu obalu, ali i dalje odbija da primi 121 migranta.

"Ne možemo da evakuišemo 39 ljudi, a ostalima da kažemo da ostanu", rekao je Kamps. Malta je saopštila da je spremna da prihvati 39 migranata jer je bila pokrenula akciju spasavanja tih ljudi, ali ih je humanitarni brod spasao prvi. Međutim malteška vlada je u izjavi navela da su ostali migranti ranije spaseni "u oblasti gde Malta nije odgovorna".

Brod je na pučini već deveti dan jer nijedna evropska zemlja ne želi da primi migrante sa broda, a ukoliko uplove u italijanske vode preti im kažna od oko milion evra.

Kazna je poslednji u nizu poteza italijanskog ministra unutrašnjih poslova Matea Salvinija da onesposobi humanitarne brodove koje je nazvao migrantskim taksi službama.

"Humanitarne organizacije koje pomažu na moru će nastaviti da rade i nijedna uredba, nikakva novčana kazna i nijedan političar neće nas zaustaviti da štitimo ljudski život", rekao je Kamps na konferenciji za novinare na italijanskom ostrvu Lampedusa. Međunarodna organizacija za migracije rekla je da je ove godine stradalo 840 ljudi prelazeći Sredozemno more ka Evropi.

Izvor:Beta/AP

Vreme: 10.08.2019 19:55
Medij: novimagazin.rs
Link: http://novimagazin.rs/svet/jos-39-migranata-spaseno-na-sredozemnom-moru
Autori: Redakcija
Teme: Međunarodna organizacija za migracije (IOM)

Naslov: Još 39 migranata spaseno na Sredozemnom moru



Oskar Kamps sa broda "Open Arms", koji već devet dana pluta u međunarodnim vodama blizu ostrva Lampedusa, rekao je da je Malta ponudila da dozvoli migrantima koji su danas spaseni da se iskrcaju na njenu obalu, ali i dalje odbija da primi 121 migranta.

"Ne možemo da evakuišemo 39 ljudi, a ostalima da kažemo da ostanu", rekao je Kamps.

Malta je saopštila da je spremna da prihvati 39 migranata jer je bila pokrenula akciju spasavanja tih ljudi, ali ih je humanitarni brod spasao prvi. Međutim malteška vlada je u izjavi navela da su ostali migranti ranije spaseni "u oblasti gde Malta nije odgovorna".

Brod je na pučini već deveti dan jer nijedna evropska zemlja ne želi da primi migrante sa broda, a ukoliko uplove u italijanske vode preti im kažna od oko milion evra. Kazna je poslednji u nizu poteza italijanskog ministra unutrašnjih poslova Matea Salvinija da onesposobi humanitarne brodove koje je nazvao migrantskim taksi službama.

"Humanitarne organizacije koje pomažu na moru će nastaviti da rade i nijedna uredba, nikakva novčana kazna i nijedan političar neće nas zaustaviti da štitimo ljudski život", rekao je Kamps na konferenciji za novinare na italijanskom ostrvu Lampedusa.

Međunarodna organizacija za migracije rekla je da je ove godine stradalo 840 ljudi prelazeći Sredozemno more ka Evropi.

Datum: 11.08.2019
Medij: Alo
Rubrika Društvo
Autori: Redakcija
Teme: Migranti/azilanti

Napomena:
Površina: 128

Naslov: Užičani žele u Beograd, Zrenjaninci ga izbegavaju

Strana: 8



Užičani žele u Beograd, Zrenjaninci ga izbegavaju

Potencijalni migrant u Srbiji je muškarac star od 20 do 24 godine, koji živi u gradu sa roditeljima ili kao podstanar. Ima srednju ili višu školu, neoženjen je, nezaposlen i ima rođake ili prijatelje u inostranstvu. Iako ne ulaze u ovaj profil, žene su te koje više razmišljaju o definitivnom preseljenju - naime, svaka treća želi da emigrira.

Rukovodilac ovog istraživanja bila je profesorka Geografskog fakulteta Danica Šantić, koja tvrdi da građani u Srbiji koji razmišljaju o iseljenju na umu imaju odlazak u inostranstvo i da od njih skoro 50 odsto čine stanovnici gradskih naselja.

- Stanovnici sela su nešto umereniji, 38 odsto njih bi se opredelilo za inostranstvo. Međutim, Beograd više nije popularan kao destinacija za migraciju kao pre. Ipak, Užičani bi se najradije preselili u Beograd, a Zrenjaninci i Zaječarci bi se opredelili za neku drugu opštinu u Srbiji - kaže profesorka Šantić.

Vlada povećala podsticaje za filmadžije

Vlada Srbije donela je Uredbu o podsticajima za investitore koji u Srbiji prave igrane, animirane i TV filmove, serije, dokumentarni film i TV program i druga audio-vizuelna dela. Da bi se kvalifikovao za podsticaje, potrebno je da investitor u budžetu produkcije nameni sredstva za realizaciju projekta u Srbiji u iznosu većem od 300.000 evra za igrani ili TV film.

kliping centar Srbije
www.ninamedia.rs

Datum: 11.08.2019
Medij: Politika
Rubrika Region
Autori: Redakcija
Teme: Migranti/azilanti

Napomena:
Površina: 172

Naslov: EU kritikuje Hrvatsku zbog nasilja prema migrantima

Strana: 4



ЕУ критикује Хрватску због насиља према мигрантима



Фото Танјуг/HINA/ Miroslav Lelas

Хрватски државни врх на обележавању годишњице „Олује"

Загреб – Било какво насиље према мигрантима је неприхватљиво, саопштила је Европска комисија, поводом последњих догађаја на граници БиХ и Хрватске, када је повређено 18 мигранта.„Било која форма насиља против или злоупотребе мигранта је неприхватљива", речено је загребачкој Н1 телевизији у Европској комисији и наглашено да су у контакту са хрватским властима у вези с оптужбама за малтретирање и онемогућавања не-ЕУ држављанима да аплицирају за азил. „Прва и најважнија одговорност хрватских власти је да обезбеди да права мигранта буду поштована и да имају приступ процедурама за тражење азила који мора бити пружен свима који поднесу апликацију у складу са ЕУ законом", наводи се у саопштењу ЕК и додаје да та институција очекује хитан одговор хрватских власти на ове оптужбе.

kliping centar Srbije
www.ninamedia.rs

Datum: 11.08.2019
Medij: Politika
Rubrika Region
Autori: Redakcija
Teme: Migranti/azilanti

Napomena:
Površina: 39

Naslov: Samoorganizovane grupe u Sloveniji i Austriji love migrante

Strana: 4



Самоорганизоване групе у Словенији и Аустрији лове мигранте

Загреб – У Словенији, осим жице коју су поставили на граници са Хрватском, у лов на мигранте кренуле су и самоорганизоване групе, јавила је загребачка ТВ Н1. Блаж Зидар свакога дана уз жичану ограду хода и по десетак километара, пренео је Танјуг. Много озбиљније делује постројавање у Штајерској, на граници са Аустријом, где се организовала група од педесетак мушкараца која се назива „Штајерска гарда" и коју предводи Андреј Шишко.

kliping centar Srbije
www.ninamedia.rs

Vreme: 10.08.2019 20:55
Medij: infobrif.rs
Link: https://infobrif.rs/2019/08/10/spaseno-jos-39-migranata-italija-i-malta-odbijaju-da-
Autori: Redakcija
Teme: Međunarodna organizacija za migracije (IOM)

Naslov: Spaseno još 39 migranata, Italija i Malta odbijaju da pomognu



Još 39 migranata spaseno je danas i odvedeno na španski humanitarni brod na Sredozemnom moru na kom se već nalazi 121 osoba. Italija i Malta više od nedelju dana ne dozvoljavaju da humanitarni brod uplovi u njihove luke. Oskar Kamps sa broda "Open Arms", koji već devet dana pluta u međunarodnim vodama blizu ostrva Lampedusa, rekao je da je Malta ponudila da dozvoli migrantima koji su danas spaseni da se iskrcaju na njenu obalu, ali i dalje odbija da primi 121 migranta. "Ne možemo da evakuišemo 39 ljudi, a ostalima da kažemo da ostanu", rekao je Kamps. Malta je saopštila da je spremna da prihvati 39 migranata jer je bila pokrenula akciju spasavanja tih ljudi, ali ih je humanitarni brod spasao prvi. Međutim malteška vlada je u izjavi navela da su ostali migranti ranije spaseni "u oblasti gde Malta nije odgovorna". Brod je na pučini već deveti dan jer nijedna evropska zemlja ne želi da primi migrante sa broda, a ukoliko uplove u italijanske vode preti im kažna od oko milion evra. Pogledaj i ove vesti... Kazna je poslednji u nizu poteza italijanskog ministra unutrašnjih poslova Matea Salvinija da onesposobi humanitarne brodove koje je nazvao migrantskim taksi službama. "Humanitarne organizacije koje pomažu na moru će nastaviti da rade i nijedna uredba, nikakva novčana kazna i nijedan političar neće nas zaustaviti da štitimo ljudski život", rekao je Kamps na konferenciji za novinare na italijanskom ostrvu Lampedusa. Međunarodna organizacija za migracije rekla je da je ove godine stradalo 840 ljudi prelazeći Sredozemno more ka Evropi.

Vreme: 10.08.2019 22:00
Medij: politika.rs
Link: http://www.politika.rs/sr/clanak/435482/Slavica-sa-cetvoro-dece-seli-se-u-Zrenjanin
Autori: Toma Todorović
Teme: Komesarijat za izbeglice Republike Srbije

Naslov: Slavica sa četvoro dece seli se u Zrenjanin



Porodica Miroslava Stojanovića, koji je prošle godine digao ruku na sebe zbog duga za struju, od Humanitarne organizacije "Srbi za Srbe" dobila kuću i napušta selo Jelašnicu

Niš - Petočlana familija Stojanović iz sela Jelašnica kod Niške Banje, koju je početkom jula 2018. godine zadesila velika tragedija, kada je glava porodice Miroslav (rođen 1974. godine) izvršio samoubistvo zbog duga za struju, ovih dana priprema se za selidbu iz niškog kraja. Sa četvoro dece - najmlađom, ćerkicom Kristinom (6 godina) i sinovima Veljkom (8), Lazarom (11) i Kristijanom (13) - majka Slavica Stojanović (36) pakuje nešto od siromašnog pokućstva i malo svojih i dečjih stvari. U drugoj polovini avgusta seli se u Zrenjanin. Kako nam je Slavica ispričala, posle svih muka, jada, nevolja i teškog života, za koji kaže da teži ne može da bude, od Humanitarne organizacije "Srbi za Srbe" dobila je lepe vesti. - Predstavnici ove organizacije, koja prikuplja pomoć za socijalno ugrožene ljude i porodice širom Srbije, nekoliko puta su nas posetili u Jelašnici i uverili se koliko toga nam nedostaje za normalan život. Nedavno su nam javili da su za nas obezbedili uslovni smeštaj u Zrenjaninu, jer je za nas petoro kupljena kuća u ovom gradu. Spremamo se za selidbu, uz čvrsto verovanje da će nas tamo bar malo ogrejati sunce i da ćemo se u novoj sredini brzo snaći i prilagoditi, da ćemo imati mnogo bolje uslove za život. Ovo ovde bio je život u bedi i zaista ne znam kako bismo nastavili i da li bismo uopšte preživeli. Prolazi leto, kroz nekoliko meseci će zima, od koje smo najviše strahovali, tako da ovo rešenje organizacije "Srbi za Srbe", kojoj smo neizmerno zahvalni, za sve nas ne znači samo poklon, već najbolje moguće rešenje za početak novog i, nadamo se, mnogo boljeg života - ističe Slavica Stojanović. Ova hrabra žena i njena deca nikada neće zaboraviti kako su 12. jula prošle godine ostali bez muža i tate Miroslava, koji nije mogao da podnese muke i život sa porodicom, pogotovo kada im je u neuslovnoj kući isključena i struja. Ostala je Slavica sama sa mališanima, kao korisnik socijalne pomoći. Neplaćeni račun za električnu energiju je nakon tragedije izmiren i struja je ponovo priključena, ali... Porodica Stojanović je poslednju godinu dana, posle samoubistva supruga Miroslava, provela u tegobama, koje je Slavica sa decom ni malo lako uspevala da nadvlada. Najviše se bojala da deca ne počnu da pobolevaju, a problemi su bili jači od njih. Mališani su se povlačili u sebe, izbegavali kontakt sa vršnjacima i majka je za njih veoma često morala da traži i lekarsku pomoć - čak i zbog povišenog pritiska. Nastavili su da žive u Jelašnici, u trošnoj kućici sklonoj rušenju, bez ikakvih uslova za normalan život. Taj objekat svojevremeno je porodica Stojanović dobila od Komesarijata za izbeglice, ali kao korisnici socijalne pomoći Miroslav i njegova supruga nikada nisu imali novca da je urede i srede. Iako je bilo ljudi dobre volje i velikog srca koji su povremeno pružali pomoć, posle tragedije i u poslednjih godinu dana mnogo šta je nedostajalo Slavici i njenoj dečici. Zato se i nadaju da će živeti bolje. - Najveća mi je želja da se na lica moje kćerke i sinova vrati osmeh, da žive kao sva ostala deca, da se igraju sa vršnjacima i nastave da se školuju. Da postanu dobri i kvalitetni ljudi, a ubeđena sam da hoće, iako im do sada detinjstvo nije bilo nimalo bezbrižno ni srećno - rekla je za naš list Slavica Stojanović nastavljajući da se priprema za odlazak iz Jelašnice.

Vreme: 11.08.2019 13:45
Medij: politika.rs
Link: http://www.politika.rs/sr/clanak/435516/Moja-borba-za-pravdu-nije-zavrsena
Autori: Dimitrije Bukvić
Teme: Komesarijat za izbeglice Republike Srbije; Vladimir Cucić

Naslov: Moja borba za pravdu nije završena



Pravdu u Hagu čekao je četiri godine, a od Srbije ni posle više od decenije nije dočekao odštetu za 1.622 dana provedena u haškom pritvoru, od isporučivanja 2003. godine do oslobađajuće presude

U nevelikoj kancelariji prihvatnog centra za migrante u Obrenovcu, Miroslav Radić dočekuje ekipu "Politike". Na tom mestu, u prostoru koji je nekad bio kasarna, a sad je u nadležnosti Komesarijata za izbeglice i migracije, ovaj bivši vojni oficir i nekadašnji haški optuženik radi bezmalo tri godine kao terenski radnik. Jedino grb Vojske SCG na zidu podseća na vojničku prošlost ovog pedesetsedmogodišnjaka, prvog Srbina oslobođenog u Hagu. Bilo je to 2007. po presudi u slučaju "vukovarska trojka", u kojem je oficirima bivše JNA - Radiću, Veselinu Šljivančaninu i Miletu Mrkšiću - suđeno pod optužbom za učešće u mučenju i pogubljenju hrvatskih zarobljenika na Ovčari kod Vukovara 1991. godine. Za razliku od osuđenih, Šljivančanina, koji je odslužio kaznu, i Mrkšića, koji je umro u zatvoru u Portugaliji 2015. godine, Radić je proglašen nevinim po svim tačkama optužnice. Čak se ni Karla del Ponte nije žalila na tu odluku, iako je tužilaštvo prvobitno tražilo doživotni zatvor. To što kao bivši oficir radi u bivšoj kasarni nije jedini apsurd u Radićevom životu. Na slobodi je, a ne može da izađe iz zemlje, zbog hrvatske poternice koja je još na snazi. Pravdu u Hagu je čekao četiri godine, a od Srbije ni posle više od decenije nije dočekao odštetu za 1.622 dana provedena u haškom pritvoru, od isporučivanja 2003. godine do oslobađajuće presude. Posle neuspešnog obraćanja svim ovdašnjim pravosudnim instancama od 2008. sa zahtevom za odštetom od 50 miliona dinara, njegovu predstavku je ove godine odbio i Evropski sud za ljudska prava u Strazburu. Zbog haške optužnice je prevremeno penzionisan još 2001. - sa svega 39 godina - a po okončanju procesa u Hagu jedno vreme je radio kao nadničar po gradilištima. Na pitanje da li da ga, po sistemu "jednom oficir - uvek oficir", oslovljavamo s "kapetane", odgovara: "Ovde sam za sve Miša, period kad sam bio kapetan je dugo iza mene." Šta ćete sad da radite, posle odbijanja predstavke u Strazburu? Pored toga što mi je ostalo da plačem, ništa drugo (smeh). Iscrpeo sam sve pravne stadijume, uključujući i prošlogodišnje rešenje Ustavnog suda Srbije, koji je odbio moju ustavnu žalbu. To su uradili verovatno zato što pravo i pravda ne podrazumevaju iste stvari. Pravo može da bude u jednom autobusu, a pravda u drugom i da se nikad ne sretnu na tom putovanju. Nemam mnogo alternativa. Preostaje mi da na neki način pokušam da animiram javnost, da tražim da razgovaram s ljudima nadležnim za takve slučajeve. Ne mislim da sam završio s borbom. Ne mogu tek tako da odustanem ni zbog porodice, ni zbog dece, ni potomaka koji će doći. Dok sam bio oficir, nije mi bilo jasno kako će se rat završiti, pa sam opet ušao u njega verujući u patriotizam, rodoljublje i neke ideale. Tako je i u ovoj borbi, gde se borim za pravdu. Da li vam je važnija moralna ili novčana satisfakcija? Da se ne lažemo: i jedna i druga. Pokušao sam da se izborim za razumevanje nadležnih struktura vlasti što sam morao četiri i po godine da budem u pritvoru, ne svojom voljom, za nešto što nisam uradio. Svi pravni sistemi u svetu prihvataju pretpostavku nevinosti i da potom optuženi dobije životno, moralno, finansijsko zadovoljenje. U statutu Haškog tribunala piše da svi koji su oštećeni zadovoljenje pravde traže pred pravnim sistemom svoje zemlje. Kad sam se pozvao na taj član pred ovdašnjim sudovima, oni su rekli da se to ne odnosi na ono što ja mislim, već na žrtve rata. A ja kažem - pa dobro, i ja sam žrtva, optužen sam za nešto što nisam uradio, dokazao sam to pred telom koje je u tom trenutku važilo za merodavno. A oni su mi rekli da naš zakon to ne tumači tako. I da

naša zemlja ne može da prihvati moju tužbu, jer mi nije suđeno po njenom krivičnom zakonu, da Srbija nije adresa na koju bi trebalo da se obratim. Pa hajde, pomozite meni, neukom čoveku koji se ne razume u pravo, a uspeo je da se u Hagu izbori za pravdu - gde je ta adresa. Ako već pominjete patriotizam, neko će vam ga sigurno osporiti zato što tražite novčanu nadoknadu od države? U toku boravka u Hagu svašta mi se privatno izdešavalo. Samo deset dana posle mog odlaska otac mi je umro. Nije mi omogućeno da odem na sahranu. Moja deca su odrastala u vreme kad sam im kao otac bio najpotrebniji. Hvala bogu, izrasla su u dobre ljude, ali da je ispalo suprotno, ko bi bio odgovoran? Uspeo sam da se izborim sa svim tim životnim teškoćama, a čak je i tribunal konstatovao da sam kao profesionalni starešina svoj zadatak obavljao pošteno i časno, poštujući sve zakonske propise i standarde. Po tome se vidi da nijednog trenutka nisam dozvolio nešto čega bismo se stideli ja ili moja porodica, država i vojska. Haška presuda je bila primer gde su se pravo i pravda podudarili. Ali, niko mi posle nije rekao: - Izvini, uzeli smo ti četiri i po godine života i ko zna koliko još pre toga. Kome možete to da uzmete, pa da mu kažete "puj pike ne važi, idi gde hoćeš". Na šta mislite kad kažete "pre toga"? Pre odlaska u Haški tribunal, u jednom trenutku odlučio sam da odem iz svoje kuće, jer sam smatrao da svojim prisustvom dovodim porodicu u opasnost. Svakodnevno sam slušao priče da ću biti kidnapovan, napadnut, pa sam se sklonio. Za to vreme sam potrošio ličnu i porodičnu ušteđevinu, prodao svoja i bratovljeva kola jer sam morao da preživim. Niko mi nije rekao: "Sedi kod kuće, biće tako i tako, pozvaćemo te, kad te pozovemo, tvoja dužnost je da uradiš to i to..." Ja bih to prihvatio kao vojnik, jer kad vam država kaže da idete u Hag, vi morate. Ako vam ništa ne kažu, lutate u magli, ne znate gde ćete i kako ćete. Jedno vreme sam plaćao istovremeno po tri-četiri stana, u kojima nisam boravio, samo da bih imao gde da se sklonim ako me neko napadne. Znao sam da haško tužilaštvo interesuje samo moja glava. Smatrao sam da je tribunal veliki biznis. Tamo je bilo zaposleno oko 1.500 pravnika i, iako su i oni znali da nisam kriv, terali su svoju priču da zarade plate. Moja supruga nije mogla da izdrži sve pritiske, pa je naša bračna zajednica okončana. Da ne pominjem to što je haška optužnica napisana još 1993. i da sam deset narednih godina trpeo napise mnogih medija da sam "ratni zločinac zloglasne vukovarske trojke". Kad sam dokazao da nisam, niko se nije pitao šta je bilo s tim što sam ispaštao nepravedno optužen. Kako objašnjavate to što ste oslobođeni? Hvala bogu, nisu sve sudije u Hagu onakve kakve ih uglavnom znamo. Sudsko veće koje je meni sudilo bilo je renomirano. Predsednik veća Kevin Parker bio je sudija Ustavnog suda Australije, a drugi sudija iz Finske je takođe bio na veoma visokom položaju. Oni nisu hteli da pogaze svoj renome i karijeru. Ipak, iako ne želim da komentarišem nijednu drugu presudu, mogu samo da kažem da su mnogi u Hagu nevino optuženi i nepravedno osuđeni. Da li je u toku procesa u Hagu bilo nepristojnih ponuda od tužilaštva? Jeste. Dva puta mi je tužilac (Marks) Mur otvoreno nudio da priznam krivicu i da potom odmah odem kući, ili da, u suprotnom, rizikujem doživotnu robiju. Izabrao sam tu drugu opciju, ne znajući da li ću i dan-danas ležati u zatvoru. U Haškom tribunalu su inače sklapani dogovori da priznate krivicu, pa vas osude na vremenski period proveden u pritvoru i idete kući. I piše se - jedan oficir iz srpske vojske priznao je krivicu, pa te onda dodaju na spisak krivih. Nisam hteo da nosim taj teret i ukaljam obraz. Čime ste se bavili posle 2007. i izlaska iz Haga? Pokušao sam da se snađem. Privikavao sam se na život. Najpre sam radio u jednoj privatnoj firmi u Novoj Pazovi. Završio sam Vojnu akademiju, pa sam stečene organizacione sposobnosti stavio u službu posla kako bih sačuvao kičmu i leđa koja su već obolela. Ali, posle 2008. i izbijanja svetske ekonomske krize, tamo više nisam imao uhlebljenje. Snalazio sam se radeći po gradilištima. Pošto nemam nikakav zanat, imao sam volju i nije me bila sramota da guram kolica, mešam beton i utovaram šut. Poslove sam tražio sam, niko me nije pozvao da mi nešto ponudi, makar da točim benzin na pumpi. Sve dok sa mnom nije kontaktirao komesar za izbeglice Vladimir Cucić, čuvši za moju situaciju, i pitao da li bih radio u Komesarijatu. Prihvatio sam, i ovde sam i danas, od januara 2017. Da li ste pokušavali da doprete do nekoga iz vlasti za sve ove godine? Pojedini političari su me po povratku u Srbiju tapšali po leđima i pitali šta mogu da učine za mene. Samo sam tražio da mi pomognu da krenem dalje. Svi su obećali i niko mi ništa nije ispunio. U jednom trenutku, tadašnji ministar (Mlađan) Dinkić mi je rekao da je odlučeno da mi se pruži moralno obeštećenje u finansijskom smislu i da se javim Rasimu Ljajiću (tada zaduženom i za saradnju sa Haškim tribunalom, prim. aut.). Ljajić me je primio i rekao mi decembra 2007. da će, kad Srbija usvoji budžet, meni biti dodeljeno deset miliona dinara. Ali, kad god sam posle donošenja budžeta pokušao da stupim u kontakt s Ljajićem, rečeno mi je uvek da nije tu, osim jednom, kad su mi u njegovom kabinetu poručili da me pozdravlja i da će se javiti kad bude nešto novo. Do danas se nije desilo ništa novo. Pisao sam i ministrima vojske. I ta obraćanja su ostala bez odgovora. Shvatam da u ovoj državi postoje mnogo veći problemi od Miroslava Radića. Ali, ne shvatam da za ovih 12 godina niko ne može da odvoji jedan sat ili dan da se pozabavi mojim slučajem. Kako s ove distance ocenjujete učinak Haškog tribunala? U početku sam smatrao da je formiran kako bi došlo do shvatanja šta se desilo u Jugoslaviji i da bi narodi i narodnosti koji su tu živeli prihvatili realnost i organizovali život u

budućnosti. Do toga nije došlo. Svi znamo kako su u Hagu prošli Hrvati, muslimani i Albanci, a kako Srbi. Vidimo to po broju presuđenih godina i svemu ostalom. A kako ocenjujete svoj ratni učinak? Kao učinak poštenog čoveka i časnog oficira. Hrvatska optužnica još na snazi Šta se dešava s poternicom koju je Hrvatska za vama raspisala 2007. pošto ste oslobođeni u Hagu? Zapravo su podigli optužnicu, na osnovu koje su raspisali poternicu. Pošto ne mogu da mi sude za isto delo za koje sam oslobođen u Hagu, uzeli su jedan dan posle perioda na koji se odnosila haška optužnica i izmislili da sam tada na mestu gde nikad nisam bio, između Vukovara i Borova. Navodno, izveo sam iz kolone jednog civila i pucao mu u glavu pred 200 neimenovanih svedoka. Imaju čak i navodnu izjavu supruge tog čoveka koja tvrdi da je šest godina nakon smrti muža čula da sam to ja uradio. Verujem da je ta optužnica i dalje na snazi, zbog čega još važi i Interpolova poternica za mnom, raspisana pre nego što sam otišao u tribunal. Zato ne mogu da izađem iz zemlje. Jedino inostranstvo u kojem sam bio jeste Hag. Poslednji put sam bio na moru 1997. u Crnoj Gori. I sad, ako ništa nisam počinio, objasnite mi kako ne smem da izađem iz zemlje i kako to moja ljudska prava nisu povređena.

Datum: 11.08.2019
Medij: Happy
Emisija: Telemaster
Autori: Redakcija
Teme: Migracije; Migranti/azilanti

	Početak	Trajanje
Emisija	11.08.2019 17:25:00	65:00
Prilog	11.08.2019 17:43:00	0:35

Naslov: Sukob migranata u Bihaću

Spiker:

U Bihaću je došlo do sukoba migranata.Lokalni stanovnici su uspeli da spreče da on ne eskalira i dovede do tragedije. Prema rečina očevidaca zahvaljujući pravovremenoj intervenciji meštana sprečene je tragedija kod stadina „Jedinstvo"u Bihaću prenosi portal Klik 2.Iz MUP Unsko-sanskog kantona je potvređeno da se dogodio incident u naselju Luke u kojem je jedna osoba zadobila lakše povrede .U tuči su korištene sekire i letve,i juče je došlo do jednog sukoba miranata u Bihaću posle kojeg su policajci pronašli jednu osobu sa teškim telesnim povredama.

Datum: 12.08.2019
Medij: Informer
Rubrika Vesti
Autori: Redakcija
Teme: Migranti/azilanti
Napomena:
Površina: 132
Naslov: Ričard Gir neka vodi migrante svojoj kući
Strana: 11



VICEPREMIJER ITALIJE MATEO SALVINI PORUČIO

Ričard Gir neka vodi migrante svojoj kući

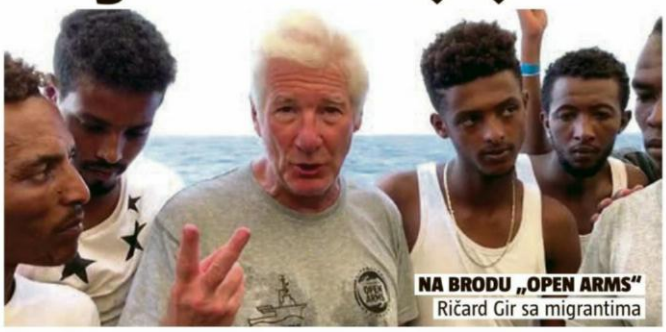

NA BRODU „OPEN ARMS“
Ričard Gir sa migrantima

Vicepremijer Italije Mateo Salvini poručio je u subotu američkom glumcu Ričardu Giru da bi migrante mogao svojim privatnim avionom da prebaci u Holivud i smesti ih u svoje vile. Salvini je tako reagovao nakon što je čuveni glumac pozvao italijansku vladu da pomogne migrantima, koji plutaju Mediteranom na brodu „Open arms“ španske humanitarne grupe.

Gir je, naime, u subotu, u znak podrške, posetio oko 160 izbeglica na tom brodu i odneo im kutije pune voća.

Međutim, odmah je usledio Salvinijev odgovor. On je Gira nazvao „velikodušnim milionerom“ i „zahvalio mu“ što je izrazio zabrinutost zbog sudbine migranata.

- Mogao bi da ih odvede u Holivud svojim privatnim avionom i podržava ih u svojim vilama. Hvala, Ričarde - naveo je u saopštenju Salvini.



NE PRIMA IZBEGLICE
Mateo Salvini

kliping centar Srbije
www.ninamedia.rs

Datum: 12.08.2019
Medij: Danas
Rubrika Društvo
Autori: Vladimir Matković
Teme: Migranti/azilanti
Naslov: Humanitarac

Napomena:
Površina: 344

Strana: 9



lični Danas

Ričard Gir

Humanitarac

Slavni američki glumac Ričard Gir, hteo-ne hteo, podigao je ionako već visoku temperaturu u vrelom italijanskom političkom letu. Njegova poseta migrantima na brodu Open Arms, došla je kao poručena ministru unutrašnjih poslova Mateu Salviniju, inače prvom čoveku Severne Lige, da pridobije još neki politički poen. Naime, Salvini, kako piše italijanska štampa, čini sve da Italijani što pre izađu na prevremene izbore. Salvini hoće da se, ako je ikako moguće do 15. avgusta izglasa nepoverenje koalicionoj vladi na čijem je čelu premijer Đuzepe Konte iz Pokreta pet zvezda, čiji je osnivač poznati italijanski komičar Bepe Grilo.

Salvini je poručio Ričardu Giru da migrante može da poveze u Holivud privatnim avionom i „da ih smesti u svoje privatne vile". Ričard Gir se u Italiji zatekao na letovanju, a obišao je i Lampeduzu.

- Mnogo volim vas Italijane, apelujem na vašu velikodušnost i želju za životom, video sam da se nešto kod vas promenilo, prenosi rimski dnevnik Republika. Na odgovor Salvinija nije morao dugo da čeka.

Ričard Gir je poznat po bliskim vezama sa Dalaj Lamom, preobraćenik je u budizam u kome nalazi inspiraciju za brojne humanitarne akcije širom sveta, posebno je aktivan u projektima za zaštitu životne sredine, pomagao je obolelima od side. Politički stavovi američkog glumca nisu podjednako prihvaćeni u svim delovima bivše Jugoslavije. Naime, film „Lov u Bosni" iz 2007. u kome zajedno sa Terensom Hauardom pokušava da uhvati ratnog zločinca Radovana Karadžića, kritika je ocenila kao loš.

Javni istupi ovog američkog glumca i njegov humanitarni rad ne odstupaju od klasične holivudske matrice. Na sličan način - po principu kamere - humanitarno se angažuju Madona ili Anđelina Džoli, pošto mediji moraju da zabeleže njihov angažman ili se on nije ni dogodio. Gir je bio protivnik američkog angažmana u Iraku. Čest je gost stranica šarene štampe širom planete kako zbog svog izgleda, tako i zbog veza sa poznatim i lepim ženama poput manekenke Sindi Kraford, s kojom je bio u braku.

Ričard Gir (1949) je glumačku karijeru započeo 1969. i to raznim ulogama u brodvejskim produkcijama, a na filmu je debitovao 1975. godine. Ali tek 1980. godine se proslavio u „Američkom žigolu" (1980). Nagrađen je Zlatnim globusom za film Čikago, 2002. godine. Publika ga pamti, između ostalog, po ulogama u filmovima „Oficir i džentlmen" (1982), „Do poslednjeg daha" (1983), „Zgodna žena „(1997), „Odbegla mlada" (1997).

Vladimir Matković



Foto: EPA-EFE / Sebastien Nogier

kliping centar Srbije
www.ninamedia.rs

Datum: 12.08.2019
Medij: Dnevnik
Rubrika Svet
Autori: Redakcija
Teme: Migranti/azilanti

Napomena:
Površina: 47



Naslov: Severna Makedonija: Otkrivena 22 migranta

Северна Македонија: Откривена 22 мигранта

Припадници граничне полиције Северне Македоније открили су 22 мигранта из Пакистана и Бангладеша у теренском возилу, саопштила је јуче полиција, наводећи да је возач ухапшен. Мигранти су пронађени у суботу јужном делу Северне Македоније, у близини Демир Капије. Полиција верује да су мигранти ушли илегално у земљу из Грчке и наводи да ће они бити враћени у ту земљу. Мигранти су тренутно смештени у прихватилиште у Ђевђелији. Полиција Северне Македоније наводи да је у првој половини године спречен илегалан улазак 10.017 миграната, преноси АП. ■

Datum: 12.08.2019
Medij: 24 Sata
Rubrika U fokusu
Autori: Redakcija
Teme: Izbeglice iz EX Jugoslavije

Napomena:
Površina: 39

Naslov: Osojane: 18. godišnjica povratka Srba

Strana: 3



OSOJANE: 18. GODIŠNJICA POVRATKA SRBA

U OSOJANU je luturgijom u obnovljenoj Crkvi Sv. Arhangela Gavrila juče obeleženo 18 godina od početka povratka raseljnih Srba, a tim povodom postavljena je i spomen-ploča na kojoj su imena 64 ubijena i oteta Srbina u opštini Istok. Liturgiju u Osojanu, prvom i najvećem selu u Opštini Istok, gde je nakon 1999. godine došlo do povratka raseljenih, danas živi oko 500 stanovnika sa okolnim selima, služio je vladika raško-prizrenski Teodosije, koji je poručio da vera u Boga treba da bude svima duhovni vodič. Gordana Đekanović ispred Udruženja "Kosmetski stradalnici" rekla je da je to prvi spomenik podignut srpskim stradalnicima u opštini Istok i izrazila nadu da će biti više spomen-obeležja jer je i broj stradalih veći.

Datum: 12.08.2019
Medij: Kurir
Rubrika Vesti
Autori: Redakcija
Teme: Migranti/azilanti
Naslov: GIRU, MIGRANTE VODI U SVOJE VILE

Napomena:
Površina: 473

Strana: 14



SPUŠTANJE MATEO SALVINI ODUVAO GLUMCA



FOTO: EPA

SALVINI: VAŽNO JE DA GIR LEPO POCRNI NA PUTU



FOTO: AP

Na brodu „Open arms"... Ričard Gir

GIRU, MIGRANTE VODI U SVOJE VILE

Odgovor Velikodušni milioner je zabrinut, pa sve njih može svojim privatnim avionom da preveze u Holivud i smesti ih na svoja imanja, poručio vicepremijer Italije

RIM - Holivudski glumac Ričard Gir i italijanski vicepremijer sukobili su se zbog odnosa prema migrantima, a američka zvezda je u tom okršaju izvukla deblji kraj.

Gir je tokom vikenda posetio brod „Open arms", kome italijanske vlasti ne dozvoljavaju da pristane u luke i na kome se nalazi 160 migranata.

GIR: ITALIJA I SAD DEMONIZUJU MIGRANTE

Kutije voća

On im je doneo kutije pune voća, nazvao ih braćom i sestrama, a onda kritikovao političare.

- Mi imamo naše probleme sa izbeglicama koje dolaze iz Hondurasa, Salvadora, Nikaragve, Meksika... Veoma je slično onome kroz šta vi ovde prolazite - rekao je on i optužio Italiju i SAD za demonizaciju migranata.

- Ovo mora da prestane svuda na planeti. I prestaće ako kažemo da prestane. Najvažnije za ove ljude jeste da mogu da dobiju slobodnu luku, da se iskrcaju s broda, da se domognu kopna i započnu novi život - dodao je glumac.

Salvini je, naravno, ovakav napad na sopstvenu politiku doživeo kao sjajnu priliku za skupljanje poena pred očekivane vanredne izbore.

Za dobar ten

- Imajući u vidu da je ovaj velikodušni milioner zabrinut za sudbinu migranata sa broda „Open arms", zahvaljujemo. Mogao bi da ih odvede u Holivud, da ih preveze svojim privatnim avionom, sve njih, i da ih smesti u svoje vile. Hvala ti, Ričarde - poručio je Italijan.

On je, sprdajući se, dodao i da je „važno da Gir ništa ne propusti, da se oseća dobro i da pocrni na lepom putovanju".

FOTO: PROFIMEDIA



Sa Albancima... Gir u Makedoniji

U kampanji 1999.

ALBANSKA MEDALJA

.: Glumac Ričard Gir često se predstavlja kao veliki humanitarac. Tako je devedesetih, kada je prešao u budizam, često govorio o pravima ljudi na Tibetu. Tokom 1999. godine obilazio je kampove navodnih izbeglica sa Kosova u Makedoniji i stao je uz Albance, zbog čega je od albanskog predsednika Bamira Topija 2012. dobio Medalju zahvalnosti.

kliping centar Srbije
www.ninamedia.rs

Datum: 12.08.2019
Medij: Večernje novosti
Rubrika Svet
Autori: Redakcija
Teme: Migranti/azilanti
Naslov: VELIKI SUKOB MIGRANATA

Napomena:
Površina: 28

Strana: 8



БОСНА И ХЕРЦЕГОВИНА

ВЕЛИКИ СУКОБ МИГРАНАТА

У БИХАЋУ је у суботу увече дошло до сукоба миграната, а локални становници су успели да спрече да он ескалира и доведе до трагедије. Према речима очевидаца, захваљујући правовременој интервенцији мештана, спречена је права трагедија код стадиона НК Јединство у Бихаћу. У тучи су коришћене секире и летве, али и пореде тога становници насеља Луке су успели да прекину сукоб. Истог дана у Бихаћу је дошло до још једног сукоба миграната, након којег је пронађена једна особа са тешким повредама.

kliping centar Srbije
www.ninamedia.rs

Datum: 12.08.2019
Medij: Kurir
Rubrika Vesti
Autori: Redakcija
Teme: Migranti/azilanti

Napomena:
Površina: 243

Naslov: Štajerska straže lovi azilante u Sloveniji!

Strana: 15



MILICIJA SAMOORGANIZOVANE PARAVOJNE GRUPE NA GRANICI

Štajerska straža lovi azilante u Sloveniji!



Opasnost Maskirane osobe spremaju se da pođu u potragu za izbeglicama, pa i fizički obračun s njima

LJUBLJANA - Samoorganizovane grupe, među kojima je najaktivnija već ozloglašena Štajerska straža, krenule su u lov na migrante blizu granice sa Hrvatskom, javlja zagrebačka TV N1.

Blaž Zidar, javljaju oni, svakoga dana uz žičanu ogradu hoda i po desetak kilometara jer, kako kaže, osim što je granica na nekim delovima propusna, policija na ilegalne prelaske žmuri. On kaže da ne nosi oružje, mada kaže da bi se s migrantima „fizički obračunao u slučaju napada".

Andrej Šiško



Mnogo ozbiljnije deluje postrojavanje u Štajerskoj, na granici sa Austrijom, gde se organizovala grupa od pedesetak muškaraca, koja se naziva Štajerska straža i koju predvodi Andrej Šiško. Kako se navodi, oni sa oružjem, psima i maskama na glavi love migrante po šumama.

Šiško je okupio 45 pripadnika straže i odveo ih na trodnevno kampovanje i uvežbavanje na prostor Kozja kod Potčetrteka, oko 20 kilometara od granice sa Hrvatskom, a kamp je formiran na privatnom zemljištu i prijavljen policiji, od koje je dobio dozvolu za tu aktivnost.

- Dodatni problem su maskirane osobe. Tvrde da su maskirani da ne bi imali problema na poslu ako se vide njihova lica. Znači li to da rade u državnoj službi? Vojsci ili policiji? - zapitao se novinar navodeći da nije dobio odgovor.

Pripadnici jedinice i njen vođa Šiško nisu želeli da odgovaraju na pitanja da li je razlog njihovog okupljanja zapravo borba protiv migranata koji ilegalno ulaze u Sloveniju. Ipak, list navodi da je Štajerska straža sasvim sigurno deo antiimigrantskog pokreta.

kliping centar Srbije
www.ninamedia.rs

Vreme: 11.08.2019 20:02
Medij: novosti.rs
Link: http://www.novosti.rs/vesti/naslovna/drustvo/aktuelno.290.html:811441-TAJNI-NEMACKI-DOSIJE-I-
Autori: @Novostionline
Teme: Komesarijat za izbeglice Republike Srbije

Naslov: TAJNI NEMAČKI DOSIJE: I nacisti se zgražavali nad ustaškim zverstvima



Tajni nemački dosije, koji je dospeo u Arhiv Vojvodine, upravo u celosti preveden, svedoči o stravičnim zločinima u vreme NDH, koji su u šoku i neverici ostavljali i okupatore Drugog svetskog rata

OKRUTNOST sa kojom su pod vođstvom ustaša vršena ubistva u NDH prevazilazi sve ono što je dosad zabeleženo u krvavoj istoriji balkanskih naroda. Ljudi su klani kao životinje, lobanje im razbijane čekićima ili sekirama, uterivani su kao stoka u štale koje su zatim paljene... Ovo je deo šokantnog autentičnog nemačkog dosijea o ustaškim zverstvima nad Srbima, Jevrejima i Romima, počinjenim 1941. i 1942. u logorima u Jasenovcu, Staroj Gradiški i na drugim područjima NDH, koji je posle gotovo osam decenija dospeo u javnost februara ove godine, zahvaljujući saradnji Arhiva Vojvodine i "Večernjih novosti", i upravo je u celosti preveden sa nemačkog na srpski jezik. Jedan njegov manji deo pretočen je u knjigu "Gudovac 1941: put zločina", i već je dospeo u Vatikan i na još nekoliko značajnih svetskih adresa. Sa nekih od njih, ovih dana, u Novi Sad stigli su odgovori direktoru Arhiva Vojvodine dr Nebojši Kuzmanoviću: "Poštovani, Njegova svetost papa Franja primio je Vaše pismo i poklon, knjigu "Gudovac 1941: put zločina", i zamolio me je da odgovorim u njegovo ime. Veoma ceni Vašu želju da podelite Vaš rad sa njim. Njegova svetost setiće Vas se u Njegovim molitvama i moliće se Bogu da Vas blagoslovi snagom i mirom. Srdačno, Monsinjor Paul Bordžija, pomoćnik". U Gudovcu su ustaše 28. aprila 1941. masakrirale 190 srpskih muškaraca, žitelja desetak sela u bjelovarskom kraju. Bio je to prvi organizovani masovni zločin nad Srbima u NDH, a počinjen je već 18. dana od osnivanja ove ustaške tvorevine. KNjIGU o tom zlodelu, koja sadrži četrdesetak stranica teksta na srpskom i engleskom jeziku, te dvadesetak autentičnih fotografija, priredio je dr Nebojša Kuzmanović uz stručnu pomoć Aleksadra Bursaća i Milana Radanovića iz vojvođanskog arhiva i Arhiva Srba u Hrvatskoj. Suizdavač Arhiva Vojvodine je Srpsko narodno vijeće iz Zagreba. Fotografije zverski usmrćenih Gudovčana snimili su pripadnici Komande nemačkog garnizona u Bjelovaru, koji su ubrzo posle pokolja, po prijavi rođaka ubijenih Srba i uz pomoć prevodioca Marte Omčikus iz ugledne bjelovarske porodice, poslali svoju komisiju na poprište zločina. Glađu izmoreno dete u Jasenovcu Osim što je otišla u Vatikan, knjiga o žrtvama Gudovca i okoline, već je postala deo Biblioteke Memorijalnog muzeja holokausta u Vašingtonu i Međunarodnog arhivskog centra za nacističke zločine u Nemačkoj, o čemu svedoče pisma koja su Arhivu Vojvodine, takođe ovih dana, stigla od Lenora Bela, direktora vašingtonske biblioteke, i dr Kristijana Groha, načelnika nemačkog arhivskog centra. - Uz podršku Ministarstva kulture i informisanja i ministra Vladana Vukosavljevića, stručnjaci su prethodnih meseci prevodili kompletan dosije od nekoliko stotina dokumenata o zločinima NDH, koji su najvećim delom pisani na nemačkom jeziku - kaže nam direktor Arhiva Vojvodine dr Kuzmanović. PROČITAJTE I: Naš sagovornik naglašava da ovi dokumenti imaju veliki značaj jer su ih sačinili predstavnici nemačke obaveštajne službe tokom Drugog svetskog rata. - Knjižica o Gudovcu je "prethodnica" i predstavlja deo svedočanstava o ustaškim zločinima sakupljenim u nemačkom dosijeu koji ćemo kompletan, do kraja ove godine, digitalizovati, a zatim i pretočiti u knjigu. Želimo da on bude dostupan istoričarima i istraživačima kod nas i u svetu. To je naš dug kulturi sećanja na sve žrtve - ističe Kuzmanović. Dr Nebojša Kuzmanović, direktor Arhiva Vojvodine STICAJEM slučajnosti ovaj dosije, sa 600 listova dokumenata i 63 autentične i uredno, nemačkom preciznošću, numerisane fotografije, dospeo je u Arhiv Vojvodine. Decenijama je ova dokumentacija koju su, po

svemu sudeći, Nemci prevideli ubrzano se evakuišući iz Beograda, bila deo ličnog fonda Slavka Odića (Bihać, 1916 - Beograd, 2006), nosioca Partizanske spomenice. U posleratnom periodu Odić je službovao u SUP-u, bio generalni konzul u Torontu, a bavio se i publicistikom. Transport Srba u Jasenovac Odićevo interesovanje za tajne službe može se objasniti činjenicom da je tokom dela svoje vojne karijere pripadao Odeljenju za zaštitu naroda (OZNA), te je imao pristup tajnim arhivima. Ostaje nejasno zašto nije publikovao ovaj dosije. Pokolj nevinih Srba u Gudovcu, 18. dana od osnivanja ustaške tvorevine NDH Dve godine posle Odićeve smrti, R. Z. iz Sremske Kamenice, kod Novog Sada, ponudio je taj dosije Arhivu Vojvodine. Otkup i primopredaja dokumentacije koja je nosila naslov "Ustaška zvjerstva u NDH" izvršeni su 17. oktobra 2008. godine. Narednih 11 godina dosije je netaknut stajao u arhivskom depou sve do prošle godine, kada je jedan arhivista, započevši rad na toj dokumentaciji, skrenuo pažnju na njenu važnost novopostavljenom direktoru te ustanove Kuzmanoviću. Ispostavilo se da najveći broj dokumenata u dosijeu potiče od nemačkih obaveštajnih organa u Hrvatskoj i Srbiji. Deo je dospeo od organa tzv. Vlade narodnog spasa Milana Nedića, kao i Komesarijata za izbeglice. Pojedini dokumenti su pisma ili svedočenja građana ili zapovednika paravojnih jedinica. SVAKA od 63 fotografije zajedno sa kratkim opisima bila je zakačena na listove hartije sa memorandumom šefa nacističke bezbednosne policije u Srbiji. Pisana na nemačkom jeziku, overena nemačkim pečatima, dokumentacija je upućivana zapovednicima nemačke službe bezbednosti u tadašnjem Beogradu. Zapovednik, odnosno šef Policije bezbednosti i službe bezbednosti u okupiranoj Srbiji, od aprila 1941. do januara 1942. bio je Vilhelm Fuhs, a od januara te godine zamenio ga je Emanuel Šefer. Alojzije Stepinac Svedočanstva su prepuna jezivih detalja nad kojima su se zgražavali i nemački okupatori! Kapetan Hefner (Arth. Haeffner) u dopisu od 12. oktobra 1941. navodi da okrutnost sa kojom su pod vođstvom ustaša vršena ubistva u Bosni i Hercegovini "prevazilazi sve ono što je dosad zabeleženo u krvavoj istoriji balkanskih naroda". - Od streljanja se brzo odustalo, jer se to smatralo traćenjem municije. Zbog toga su odabrane druge vrste smrti. Tako su ljudi jednostavno klani kao životinje. U drugim slučajevima na hiljade ljudi poslato je na drugi svet tako što su im lobanje čekićima ili sekirama bile razbijene. Često su ljudi uterivani kao stoka u kuće, ambare i štale, koje su paljene, a ljudi su ostavljani da umru u plamenu - svedočanstvo je ovog nemačkog kapetana. Raport nemačkoj komandi kapetana Hefnera U nastavku ovog dokumenta nemački oficir precizira da su kod Bosanskog Petrovca, gde je do akcije Italijana unaokolo nepokopano ležalo više od 8.000 leševa, oko tragova spaljenog stoga sena pronađeno 70 ugljenisanih leševa, a kako je moglo da se vidi, oni su žicom bili vezani za stog sena i njegovim paljenjem stradali su na lomači. - DOGAĐALO se da su roditelji svoju malu decu, ne bi li ih spasli, puštali da skliznu kroz prozore kuća u plamenu, koje su ustaše bile opkolile. Međutim, ustaše su donosile vile za seno i nabadale decu na njih, potom ih bacale natrag u plamen. Jedva da se može uopšte zamisliti takva jedna okrutnost, pred kojom bi se i neljudi užasnuli. Čak su im i crkve služile za to da se u njih uteraju ljudi poput stoke i da se tamo ubiju - zaključio je u svom izveštaju zgranuti nemački kapetan, koji je naveo i podatak da broj srpskih žrtava iznosi blizu 400.000. PROČITAJTE I: O stanju u hrvatskom logoru Jasenovac, kapetan Hefner 8. januara1942. zapisuje svedočenje lekara "zaposlenog" u logoru: - Lekar opisuje stanje u ovom logoru kao pakleno. Logor se nalazi na vodoplavnom području Save i u njemu je smešteno oko 10.000 ljudi, od kojih svakodnevno njih 100 umre od iscrpljenosti i bolesti. Ljudi su vašljivi, prljavi i kao dnevnu porciju često dobijaju samo jedan krompir. Sa internircima se neljudski postupa i jedino što oni priželjkuju je brza smrt - obavestio je nemački kapetan svoju komandu. PREMA svedočenju jedne Hrvatice (31. decembra 1941), udate za Srbina, 26. decembra 1941. godine, ponovo su otpočeli užasni progoni Srba u Slavonskoj Požegi, Pakracu, Novoj Gradiški i okolini. Po noći, ustaše su okupile Srbe i oterali ih u logor u Jasenovac, dok su žene i deca odvučeni u nepoznatom pravcu. Čak i oni Srbi koji su prešli u katoličku veru su odvedeni u logor. O uslovima u Jasenovcu, ovoj ženi je pričao njen rođak, pukovnik u hrvatskim oružanim snagama, kojem je bila dužnost da podigne koncentracioni logor i da obavlja njegovu inspekciju. Prema ovom svedočenju, u Jasenovcu su Srbi bili smešteni u drvenim barakama koje se nalaze na mokrom i vlažnom terenu, tako da im voda doseže do kolena. Ako legnu, ne mogu da se održavaju na vodi, već stoje celu noć. U ranu zoru, ustaše ih bude pucnjima iz pušaka. Onaj koga metak pogodi, pada mrtav, a ostali se vuku kroz glib. Onoga ko padne u vodu, ustaše zatuku. Papin odgovor Kuzmanoviću Sve dok ljudi mogu da hodaju, rade na brani na Savi, i u isto vreme služe kao most za ustaše preko blata, i to na takav način što dva para ljudi stoje, na ramenima moraju da drže daske, a ustaše po njima hodaju kao po mostu! Ova mučenja traju po ceo dan, čim neko usled ovih muka padne, biva odmah zatučen ili živ zakopan! - Po mišljenju ovog pukovnika, u ovom logoru ni najjači i najzdraviji ljudi ne mogu izdržati duže od 14 dana. Nakon likvidiranja logora u Gospiću, pre dva meseca, u Jasenovcu se nalazilo 18.000 ljudi, a sad ih ima 3.000, iako niko iz logora nije pušten, a uvek dolaze novi. Svi ostali su pomrli od hladnoće i gladi ili su ubijeni - piše u nemačkom dosijeu. NAREDNIK Franc Bublik 17. novembra 1941. svom nemačkom zapovedniku za Srbiju, ovako raportira o ustaškim

zverstvima: - U jedan zagrebački zatvor bačen je 76-godišnji starac, čiji je sin izbegao hapšenje blagovremenim, spontanim begom. Kako bi od oca iznudili priznanje o trenutnom mestu boravka sina, postupalo se tako da je starcu prilikom saslušanja svaki dan kleštima kidan po jedan nokat naizmenično sa prstiju nogu i ruku. Jednoj majci je u jednom logoru sličnim povodom svakodnevno vađen po jedan zub - napisao je Bublik i za progon Srba optužio hrvatskog državnog sekretara Eugena Kvaternika. Gostioničarka Julka Škare iz Topuskog u srezu Vrginmost, udovica, stara 42 godine, majka dvoje dece, u svedočenju je navela da je u njenu gostionicu navraćao ustaša Zvinščak iz Zagreba. Ona ga je opisala kao jednog od najkrvoločnijih: "Jedno od najužasnijih dela koje je izvršio, bilo je da je postavio majke i decu u jedan red, a zatim ih sve poubijao jednim jedinim metkom." NA desetine ovakvih jezivih svedočanstava sadrži dosije Arhiva Vojvodine. Čitajući ih, arhivistima i prevodiocima često je bila potrebna duža pauza, da se priberu i vrate svom poslu. Predugo su ovi dokazi bili izvan domašaja javnosti, a igrom slučaja, otkriveni su u jeku pokušaja hrvatskih ekstremista da revidiraju ustašku istoriju i višestruko umanje broj srpskih i jevrejskih žrtava u Jasenovcu i drugim zloglasnim logorima NDH. PISMO STEPINCU NAROČITO veliku pažnju u nemačkom dosijeu izaziva pismo o ustaškim zločinima nad Srbima koje je 8. februara 1942. godine nadbiskupu Alojziju Stepincu poslao svedok koji se potpisao kao "katolik hrišćanin, pa tek onda Hrvat". On je naveo da su starci, žene i deca redovno prvo strašno zlostavljani, pa tek onda ubijani. Pisao je: "Nevini Srbi prikivani su na panjeve, plamen vatre je lizao njihova gola prsa, njihova je koža zguljivana, otvorene rane peskom i solju posipane, oči kopane, uši, nosevi i jezici odsecani. Deca su bacana u vatru, kipuću vodu i krečane..." Kada je u "Novostima", pre šest meseci, obelodanjeno da je ovo pismo, sastavni deo nemačkog dosijea, u posedu Arhiva Vojvodine, u Hrvatskoj su se pojavile tvrdnje da je reč o falsifikatu, podmetnutom iz Beograda hrvatskom političaru Prvislavu Grisogonu (Split, 1879 - Pariz, 1969). Direktor vojvođanskog arhiva Kuzmanović, tim povodom, međutim, ističe: - Nesporno je da mi imamo original tog pisma. ZAINTERESOVAN I PROFESOR GRAJF ZA novootkriveni nemački dosije, kako saznajemo, zainteresovan je i prof. dr Gideon Grajf, glavni istraživač Instituta za Holokaust "Šem olam" u Izraelu i autor studije "Jasenovac, Aušvic Balkana". On je tokom četvorogodišnjeg istraživanja otkrio da je u Jasenovcu na najsvirepiji način ubijeno minimum 800.000 Srba i oko 40.000 Jevreja. Profesor Grajf će, najverovatnije, krajem avgusta ovu svoju studiju predstaviti u Arhivu Vojvodine.

Datum: 12.08.2019
Medij: Pink
Emisija: Svitanje/TV Pink
Autori:
Teme: Migranti/azilanti; Migracije

	Početak	Trajanje
Emisija	12.08.2019 04:30:00	210:00
Prilog	12.08.2019 05:42:00	2:06

Naslov: Političar opleo po Giru

179

Zamenik premijera Italije Mateo Salvini poručio je danas američkom glumcu Ričardu Giru da bi migrante mogao svojim privatnim avionom da prebaci u Holivud i smesti ih u svoje vile.

Naslov: Spas u poslednji čas

Spiker:
Bro Oršum Vajki koji plovi pod Norveškom zastavom pokupio je 81 osobu iz nebezbednig gumenog čamca u međunarodnim vodama kod Libije gde ima mnogo krijumčara migrantima.Tim brodom upravljaju lekari bez granica a na njemu se za sada nalazi više od 250 migranata koje su spasili.

Datum: 08.08.2019
Medij: Csaladi Kor
Rubrika Bez naslova
Autori: Redakcija
Teme: Vladimir Cucić; Komesarijat za izbeglice Republike Srbije

Napomena:
Površina: 104



Naslov: Vrnjacka Banja: Húsz boszniai és horvátországi menekült család kapott lakást

Vrnjačka Banja: Húsz boszniai és horvátországi menekült család kapott lakást

Ivica Dačić szerb külügyminiszter Vrnjačka Banjában húsz lakáskulcsot adott át a Boszniából, illetve Horvátországból Szerbiába menekült családoknak. „Az emlékeket bizonyára nem lehet kitörölni, de abban teljesen biztos vagyok, hogy a mai nappal olyan új emlékeket teremtünk, amelyek önöknek, mindannyiuknak a békét és az otthon melegét alapozzák meg" – mondta a helyszínen a külügyi tárca közleménye szerint Ivica Dačić. A miniszter emlékeztetett, hogy a Vrnjačka banja-i építkezés a regionális lakhatási program negyedik alprojektuma, melynek értéke 18,6 millió euró. Rámutatott, hogy ebbe a „nagy projektumba" számos intézmény és személy kapcsolódott be, akik az Európai Unió és Szerbia közötti kölcsönös támogatás őszinte példaképei. Dačić rámutatott, hogy a négyes számú alprojektum keretében 261 családi ház épül, és 1233 családról viselnek gondot. „Tizenháromból hat községben épültek fel a lakások, melyekbe be is költöztek, a többi községben a munkálatok a végükhöz közelednek" – mondta a tárcavezető. Az ünnepségen jelen volt Steffen Hudolin, az Európai Unió küldöttségének képviselője, Hans Friedrich Schoder, az ENSZ Menekültügyi Főbiztosságának (UNHCR) szerbiai vezetője, valamint Vladimir Cucić, menekültügyi és migrációs biztos.

kliping centar Srbije
www.ninamedia.rs

Datum: 09.08.2019
Medij: Somborske novine
Rubrika Bez naslova
Autori: Redakcija
Teme: Regionalni program stambenog zbrinjavanja (RHP); Komesarijat za izbeglice Republike Srbije
Napomena:
Površina: 346



Naslov: KUPOVINA STANOVA ZA IZBEGLICE

Strana: 11

ПРОМОЦИЈА ПОТПРОЈЕКТА СРБ7

КУПОВИНА СТАНОВА ЗА ИЗБЕГЛИЦЕ

Потпројекат СРБ 7, као део Регионалног стамбеног програма намењеног за помоћ избеглицама у решавању стамбених проблема, промовисан је у Сомбору. Потпројекат СРБ 7 подразумева куповину станова који ће бити јавна својина Републике Србије, и као такви доделиће се у закуп изабраним корисницима са могућношћу куповине. Овај потпројекат намењен је за већ изабране кориснике у оквиру претходних потпројеката који су испунили услове конкурса, али за њих није било расположивих стамбених решења у оквиру тих потпројеката. Промоцију потпројекта одржао је Комесеријат за избеглице и миграције Републике Србије и јединица за управљање пројектима у јавном сектору доо Београд у сарадњи са представницима града Сомбора. Када је у питању Сомбор, према речима Жељка Јањића, координатора у Комесеријату за избеглице Западнобачког округа, станови ће бити купљени за 25 корисника.



Састанак у Жупанији

Станови се купују на тржишту кроз поступак прикупљања писаних понуда. Састанку су присуствовали и представници Агенције за продају некретнина и сутрађани заинтересовани за продају својих стамбених објеката, како би се информисали о детаљима поступка.

Рок за подношење писаних понуда истиче 31. августа, а понуде се могу доставити и у канцеларију градског повереника за избегла и прогнана лица у згради Жупаније, канцеларија 62.

Детаљније информације доступне су на сајту Комесеријата за избеглице у делу актуелни конкурси, као и на страници јавни позиви – стамбене потребе избеглица где се могу преузети текстови јавних позива и образац понуде.

kliping centar Srbije
www.ninamedia.rs

Datum: 10.08.2019
Medij: Nedeljne novine - Bačka Palanka
Rubrika Bez naslova
Autori: Redakcija
Teme: Komesarijat za izbeglice Republike Srbije

Napomena:
Površina: 298

Naslov: Kneževići u Silbaš, Milutinovići u Pivnice

Strana: 2



Обављено потписивање уговора за доделу кућа избегличким породицама

Кнежевићи у Силбаш, Милутиновићи у Пивнице

Другог августа у Бачкој Паланци су потписани уговори, на основу којих су избегличким породицама додељене две куће, једна у Силбашу, друга у Пивницама. Потписивање уговора обавили су испред општине, њен председник Бранислав Шушница, затим представници породица којима су куће додељене и доскорашњи власници кућа – продавци.

-Након ранијих потписивања уговора, који су омогућили избегличким породицама да добију „кров над главом", на основу ових уговора додељене су две сеоске куће са окућницом. Милион и двеста хиљада динара уложено је за куповину куће са окућницом, и двеста хиљада динара за мали грант (грађевинни материјал). Комесаријат за избеглице и миграције, обавестио нас је да ће бити откупљено још петнаест

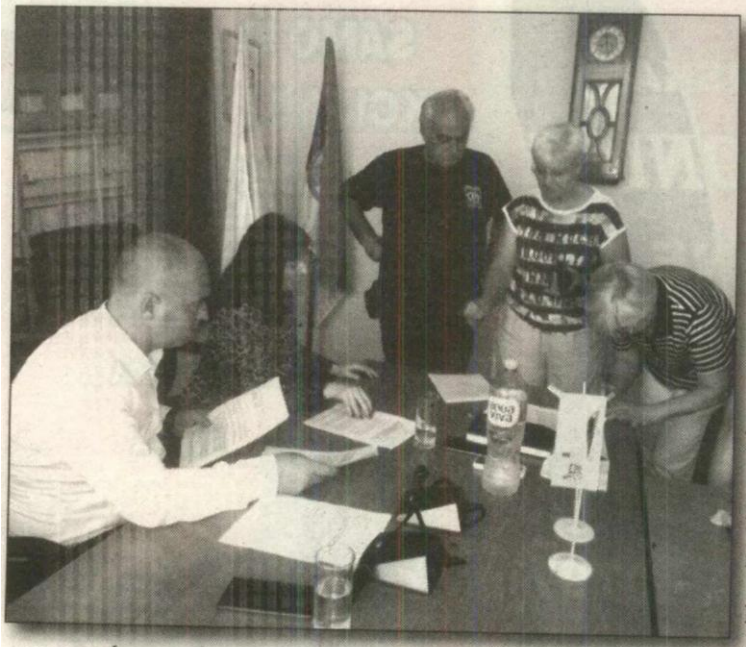

сеоских кућа са окућницом, као и мали грантови, тако да ћемо се и у наредном периоду виђати оваквим поводом. Оно што сваки пут истичем, истичем и овај пут. Преко регионалног стамбеног програма подељено је 26 пакета, плус 26 малих грантова и 16 стамбених јединица. Треба нагласити, а важно је за она лица која још нису збринута, расписан је јавни позив за дванаест породица које ће стамбено бити обезбеђене у наредном периоду – истакао је, приликом потписивања уговора Бранислав Шушница, председник општине Бачка Паланка.

У име оних који су потписали уговоре, на основу којих ће добити куће на коришћење, захвалио се Бране Кнежевић.

-Од времена када је моја породица избегла овде у Војводину, односно од 1995. године, живели смо у подстанарској кући, руинираној, потпуно неприлагођеној за становање и живот. Мучили смо се и патили, дакле, скоро двадесетпет година. Захваљујући свим овим људима у Бачкој Паланци, најзад је стамбени проблем чланова моје породице решен. У овом за моју породицу важном тренутку, захваљујем се свима који су нам омогућили да овај проблем буде решен. Посебно се захваљујем Здравки Мерњик, коју сам толике године, условно речено малтретирао, „обијајући њену канцеларију" готово свакодневно. На крају, ипак смо успешно решили овај проблем. Чланови моје породице и ја, настанићемо се у Силбашу. Срећан сам и пресрећан, како са кућом, тако и са селом у коме се она налази. Надам се да ћу у овом селу, и свој живот окончати. Још једном, хвала свима. Много сам узбуђен и тешко ми је да још нешто кажем – истакао је Бране Кнежевић, један од двојице потписника уговора, који су добили кућу на коришћење.

Многочлана породица Бранета Кнежевића је, пре но што је избегла 10. октобра 1995. године, живела у селу Чапље код Санског Моста.

Осим породице Кнежевић, уговор за добијање куће и решавање стамбеног проблема, потписао је у своје име и име осталих укућана Синиша Милутиновић. Породици Милутиновић, додељена је кућа у Пивницама.

М.Ђ.Кременовић

kliping centar Srbije
www.ninamedia.rs

Datum: 12.08.2019
Medij: Prva televizija
Emisija: Jutro/Prva TV
Autori: Redakcija
Teme: Migranti/azilanti

	Početak	Trajanje
Emisija	12.08.2019 06:50:00	280:00
Prilog	12.08.2019 10:04:00	0:42

Naslov: Prava LGBT manjina

Spiker 1:

Lider poljske vladajuće stranke Pravo i pravda Jaroslav Kačinjski požalio se na predizbornom mitingu u Zbučinju da u EU ne mogu da se ukinu prava LGBT manjina a utužio je i poljske sudove da su pod uticajem LGBT ideologije zato što ukidaju zabrane LGBT marševa ravnopravnosti u poljskim gradovima. Kačinjski je obećao okupljenim pristalicama da se protiv marševa ravnopravnosti treba boriti mirno, drugačije, ograničavajući ih. LGBT manjine postaju pred parlamentarne izbore 13 oktobra centralna tema predizborne kampanje poput izbeglica i migranata tokom migranstskog talasa 2015 godine.

Datum: 12.08.2019
Medij: Radio Beograd 1
Emisija: Talasanje
Autori:
Teme: Migracije

	Početak	Trajanje
Emisija	12.08.2019 10:00:00	120:00
Prilog	12.08.2019 10:05:00	15:39

Naslov: Međunarodni dan mladih

643

Generalna skupština UN je 1999. godine, na preporuku Svetske Konferencije ministara zaduženih za omladinu, proglasila 12. avgust Međunarodnim danom mladih. Toga dana, pažnja čitavog sveta je usmerena na probleme i položaj mladih u društvu. Kod nas se obeležava od 2007. godine, kada je osnovano Ministarstvo omladine i sporta. O mladima u Srbij govorio je Stefan Đorđević, generalnim sekretar Krovne organizacije mladih Srbije.Đorđević navodi da se mladi u Srbiji suočavaju sa brojnim izazovima od položaja na tržištu rada,do isključenosti iz procesa donošenja odluka,što predstavlja jedan od osnovnih uzroka ogomne migracije mladih iz zemlje.

Vreme: 12.08.2019 10:04
Medij: Fonet
Link: http://www.fonet.rs
Autori: Redakcija
Teme: Migracije

Naslov: MLADI NA GRANICAMA

MLADI NA GRANICAMA

BEOGRAD, 12. avgust 2019. (FoNet) - Potpredsednik Demokratske stranke Dejan Nikolić danas je povodom Međunarodnog dana mladih ocenio da je stvaranje afirmativne atmosfere i pozitivnog vrednosnog sistema u društvu za mlade, veliki posao i izazov za novu generaciju političara.

Bez reforme obrazovnog sistema, nove politike stimulisanja privrede za zapošljavanje mladih ljudi i kreiranje potpunog novog društvenog narativa koji će razumeti i prihvatiti i rođeni 2002. taj posao nije moguć, ukazao je Nikolić u pisanoj izjavi i predložio da se posle promena u Srbiji otvori dijalog na tu temu, kao prioritet.

Nikolić je ukazao da teče masovna migracija mladih ljudi, a da više od polovine onih koji su ostali razmišljaju da odu.

"Mladi su na granicama, jer je država na kolenima. I ne postavlja se pitanje da li je budućnost svetla, već se postavlja pitanje budućnosti države, uopšte", naveo je Nikolić.

Vreme: 12.08.2019 12:41
Medij: Tanjug
Link: http://www.tanjug.rs
Autori: Redakcija
Teme: Migranti/azilanti

Naslov: UNFPA:Mladi ključni za ostvarenje ciljeva održivog razvoja

UNFPA:Mladi ključni za ostvarenje ciljeva održivog razvoja

BEOGRAD, 12. avgusta (Tanjug) - Populacioni fond Ujednjenih nacija (UNFPA), povodom Međunarodnog dana mladih, predstaviće danas u Njujorku novu strategiju za adolescente i mlade "Moje telo, moj život, moj svet!" sa ključnom porukom da su mladi ljudi ključni za ostvarenje ciljeva održivog razvoja.

Kako se navodi u saopštenju UNFPA, mladi ljudi imaju pravo da donose odluke o sopstvenom telu, sopstvenom životu i o svetu u kome žive.

To je stvar pravičnih odnosa i veliki potencijal za napredak u raznim oblastima, ističe se i dodaje da je UNFPA do sada direktno osnažila preko 2.000 mladih ljudi u Srbiji, uticala na njihovo mišljenje o rodnim stereotipima, reproduktivnom zdravlju i pravima i podržali ih da šire pozitivne poruke u svojim lokalnim zajednicama.

"Radimo sa mladim devojkama, ali i sa mladićima, uključujući omladinu među izbeglicama/migrantima koji trenutno borave u Srbiji", izjavila je Marija Raković, zamenica direktora UNFPA za Srbiju.

Ove godine obeležava se 25. godišnjica Međunarodne koneferencije o stanovništvu i razvoju u Kairu, kada je 179 vlada usvojilo Program delovanja kojim se osnažuju žene i devojke za svoju ličnu dobrobit, ali i za dobrobit svojih porodica, lokalnih zajednica i nacija.

U novembru, visoka delegacija Srbije će prisustvovati samitu u Najrobiju, kako bi pokazali političku volju i učestvovali u pravljenju plana finansiranja i sprovođenja Programa akcije.

"Obaveze koje će naša država preuzeti u Najrobiju imaće veliki uticaj na mlade u Srbiji. Radujemo se što će UNFPA nastaviti da podržava ovu vrstu procesa u bližoj budućnosti, pogotovo u kontekstu Agende 2030", dodala je Raković.

Datum: 12.08.2019
Medij: Radio televizija Delta
Emisija: Info puls
Autori: Redakcija
Teme: Izbeglice iz EX Jugoslavije

	Početak	Trajanje
Emisija	12.08.2019 19:30:00	30:00
Prilog	12.08.2019 19:37:00	0:45

Naslov: Poziv za izbeglice

Spiker

Opština Temerin raspisala je javni poziv za izbor korisnika pomoći za rešavanje stambenih potreba izbeglica. U pitanju je dodela stambenih jedinica u zakup na određeno vreme sa mogućnošću kupovine, postupku i načinu rada Komisije za izbor korisnika, a u vezi sa Ugovorom o načinu sprovođenja stambene izgradnje u okviru Regionalnog stambenog programa - Javni poziv za izbor korisnika pomoći za rešavanje stambenih potreba izbeglica davanjem u zakup 13 stambenih jedinica sa mogućnošću kupovine na teritoriji opštine Temerin. Obrasci za prijavu mogu se preuzeti na zvaničnoj internet strani opštine Temerin.



Активисти од Италије траже помоћ за троје миграната

Мадрид – Шпанска хуманитарна организација „Опен армс" затражила је од италијанских власти да троје миграната са њеног спасилачког брода из здравствених разлога евакуишу до обале, јер им је потребно, како су навели, специјализовано медицинско збрињавање, преноси Танјуг. „Чекамо на потврду италијанских власти, с обзиром на то да је најближа лука италијанска", наводи се у саопштењу шпанске организације које је пренео АП.

Брод организације „Опен армс" спасао је 2. августа 123 мигранта у централном делу Средоземног мора и од тада на отвореном чека дозволу да приђе обали.

Италијанске власти су 3. августа са брода до обале довезле две трудне жене, али су остали мигранти и даље на броду, подсећа АП.

Исти број је у суботу спасао још 39 миграната, након чега су малтешке власти поручиле да су спремне да преузму те мигранте, јер се акција спасавања догодила у њиховим водама.

Шпанска организација је, међутим, одбила понуду Малте, наводећи да им је потребна сигурна луку за све мигранте на броду.

Datum: 13.08.2019
Medij: Politika
Rubrika Mozaik
Autori: Redakcija
Teme: Migranti/azilanti
Napomena:
Površina: 529
Naslov: Ostaci čamaca migranata materijal za tašne
Strana: 26

НОВИ БИЗНИС

Остаци чамаца миграната материјал за ташне

Сви артикли се продају на интернету, у продавницама у Берлину и Минхену и у музејима

Чамци миграната на надувавање, остављени на обалама грчких острва, добијају „други живот" у Берлину, где их избеглице претварају у ташне и торбе које се продају на интернету.

Халдун Алхусеин, тридесетчетворогодишњи Сиријац, професионални шнајдер, добро познаје тај тврди пластични материјал: пре четири године, он је био у импровизованом чамцу на надувавање да би из Турске прешао на грчко острво Хиос на Егејском мору. „Било нас је много, а прелазак је био веома опасан", сећа се тај кројач који је дуго радио у фабрикама одеће у Дамаску, а потом је затражио азил у Немачкој, преноси Бета.

ју импровизована гумено-пластична пловила са обала засутих и другим остацима бекства – појасима за спасавање и остављеном одећом, обућом, торбама, ранчевима.

„Прикупимо 90 одсто чамаца насуканих на обали Хиоса, које полиција не прати пошто уђу у грчке воде", објашњава Тула Китромилиди, грчка координаторка НВО ЦЕСРТ. Остало користи становништво – пољопривредници пластику узимају за прекриваче летине – цираде.

Исечен на велике црне и сиве траке, гумено-пластични материјал од чамаца шаље се у Берлин, чисти, и од њега се шију руксаци, торбе, ташне, футроле за рачунаре, несесери.

сада тамо умире", рекао је Халдун Алхусеин, који се нада да ће моћи у Берлин да доведе своју мајку, која је остала болесна и сама у Сирији.

Становници грчких острва „веома су срећни (због нашег рада), јер не желе да им плаже буду прекривене пластичним отпадом", рекла је Вера Гинтер, која је напустила свој посао у сектору заштите животне средине да би развила нов, садашњи.

„Мимикрија" нуди десетак врста производа, а три одсто од прихода од продаје поклања невладиним организацијама у Грчкој.

Сви артикли се продају на интернету, у продавницама у Берлину и Минхену и у музејима.



умени чамац пристао на плажу једног грчког острва завршиће на кројачком столу у Берлину

Фирма названа „Мимикрија", коју су основале две тридесетогодишњакиње, на обали Хиоса и Лезбоса налази насукане чамце и сплавове на надувавање – сведоке трагедије која траје од 2015. године, када су стотине хиљада избеглица стигле до обала Европе.

На врхунцу „кризе" избеглица, Грчка је бележила по 7.000 долазака свакодневно. Споразумом Европске уније и Турске из 2016. године број прелазака се знатно смањио, на просечно 100 дневно.

На грчким острвима активисти невладиних организација сакупљају се и користе и прслуци за спасавање живих боја.

Људи „купују ове торбе зато што причају причу, јер су више од пуке ствари", каже у свом студију Немица Вера Гинтер, једна од двеју оснивачица „Мимикрије".

Сваки сашивени комад је јединствен, понекад с траговима који откривају трагичне судбине.

Клијенти те компаније, која је прошле године остварила 120.000 евра промета, могу индиректно „на овај начин сазнати шта се дешава у Сирији (...) и колико људи је умрло или и

С партнерком Нором Азауи, Вера Гинтер проводи по неколико месеци годишње на Хиосу и у Берлин доноси пластику.

Две младе жене успеле су да прикупе и 43.000 евра добровољних прилога за свој рад. Данас њихово мало предузеће запошљава петоро људи, укључујући и једног Сиријца и једну Пакистанку. „Желимо да променимо начин на који се гледа на избеглице", рекла је Вера Гинтер. „Они су људи (...) који, попут свих нас, желе посао, кућу. Имамо много више заједничког него што сматрамо", рекла је она.

kliping centar Srbije
www.ninamedia.rs

Datum: 13.08.2019
Medij: Politika
Rubrika Društvo
Autori: Katarina Đorđević
Teme: Migracije
Naslov: Malo promena u životu mladih

Napomena:
Površina: 781

Strana: 7

Мало промена у животу младих

Истраживање поводом Међународног дана младих особа показало да већина жели да оде у иностранство, јер живи са родитељима и не ради или има малу плату

Шест од десет младих особа планира да промени адресу и исели се из места у којем живи, при чему већина себе види под сунцем западне Европе, показало је најновије истраживање Кровне организације младих Србије, које се сваке године публикује поводом 12. августа, Међународног дана младих особа. Студија под називом „Алтернативни извештај о положају и потребама младих у Републици Србији", која је урађена на репрезентативном узорку од 1.238 младих узраста од 15 до 30 година, такође је показала да чак 65 одсто њих уопште не зарађује, четвртина има мању зараду од просечне, а тек свака десета млада особа има зараду која је већа од просечне плате у земљи.

– Иако се велики број младих још школује, ови подаци су забрињавајући јер мале зараде или живот без њих утичу на касно осамостаљивање од родитеља, што онда директно утиче на квалитет живота младих у Србији. Зато што немају кров над главом чак 66 одсто младих живи са родитељима, свега шест процената њих има привилегију да станује у свом стану, а само 17 одсто младих изнајмљује стан. Финансијска зависност од родитеља утиче на све остале аспекте живота, па не треба да чуди податак да је свега 11 процената младих упловило у брачне воде – истиче Стефан Ђорђевић, генерални секретар Кровне организације младих Србије.

Наш саговорник додаје да све забрињава висока стопа незапослености младих, али још више обесхрабрује податак да је чак 61 одсто младих не ради у струци за коју се школовало. То је, према тумачењу Ђорђевића, потврда тезе да образовни систем и тржиште рада нису добро усклађени, односно да наше институције школују кадрове за којима не постоји потреба на тржишту рада. Управо због тога, шест од десет младих који су учествовали у овој студији изразило је жељу да се преквалификује како би нашли посао.

Проценат заинтересованих за политику у Србији опао са 31 одсто у прошлој години на 24,2 одсто у 2019. чему је највише допринело распрострањено уверење младих да немају утицаја на политичке процесе и одлуке

Подаци изведени из овог истраживања говоре да млади нису претерано заинтересовани за свет који их окружује – тек свака четврта особа свакодневно се информише о политици и другим дешавањима, а телефон за њих представља главни „извор" информација. Чак 96 одсто младих телефон користи за информисање, а тек свака шеста млада особа чита новине. Дневни лист „Политика" чита свака пета млада особа, а исти проценат младих има инсталиране „њуз" апликације на телефону. Тек 19 одсто њих зна да постоји Закон о младима, а нешто већи проценат је чуо за Закон о волонтирању и Кровну организацију младих Србије.

– Млади често истичу да се њихов глас не чује, што потврђује и неумољива статистика – иако у Србији живе око 1.166.404 младе особе, у актуелном сазиву Народне скупштине седи само четворо посланика млађих од 30 година, при чему ниједан министар, нити члан Владе Србије није млађи од 30 година. Из буџета Србије за младе се издваја само 0,09 процената новца, а наше истраживање показује да драматично опада заинтересованост младих за политичка дешавања – пре само две године 10 одсто младих одговарало је да их политика уопште не занима, док ове године свака пета млада особа не показује никакво занимање за дешавања на политичкој сцени – примећује Стефан Ђорђевић.

– Свака трећа млада особа никада не излази на изборе, док повремено гласа тек 27 процената њих. Десет одсто њих има чланску карту неке политичке партије, а чак две трећине младих каже да нема политичара коме верује.

Не верују политичарима, али верују цркви, каже истраживање.

– Јесте, највеће поверење млади имају у цркву и министарства силе, односно полицију и војску. Иако је у односу на претходно истраживање знатно порастао број младих који верују да је демократија најбољи облик владавине, парадоксално је да чак 60 одсто њих сматра да је Србији потребан јак лидер. Занимљиво је да је у односу на прошлогодишње истраживање опао број младих који има позитиван однос према Европи и европским интеграцијама, а порастао број евроскептика и младих који сматрају да би Србија требало да се ослања на Русију у спољној политици – истиче истраживач Бобан Стојановић.

Он скреће пажњу на чињеницу да расте број младих који изјављују да су били жртве или сведоци насиља: физичког, вербалног и дигиталног, а посебно забрињава податак да готово трећина њих сматра да је насиље у неким ситуацијама оправдано. То је, према тумачењу Стојановића, логична последица прихваћене чињенице да је насиље постало „монета" за комуникацију у нашем друштву и да је присутно на сваком месту, од улице до парламента.

– Када смо младе питали шта за њих представља највећи проблем, одговорили су нам: незапосленост, образовни систем и систем вредности и – безнађе. Мислим да над овим одговорима треба веома да се забрину доносиоци одлука у нашој земљи – закључује Бобан Стојановић.

Катарина Ђорђевић



Фото Н. Марјановић

Планове кују дружећи се у кафићима

Потписи на пројекте

Министар омладине и спорта Вања Удовичић потписао је јуче, на Међународни дан младих, уговоре са представницима локалних самоуправа и удружењима за реализацију 66 пројеката усмерених ка остваривању свих девет циљева Националне стратегије за младе. Министарство омладине и спорта обезбедило је више од 143 милиона динара за ове пројекте, којима ће бити обухваћено око 38.000 младих, усмерене ка стимулисању различитих облика запошљавања, самозапошљавања и предузетништва за 8.700 младих, преноси Танјуг.

Између исељавања и насиља

Повереница за заштиту равноправности Бранкица Јанковић оценила је јуче да је опадање броја младих у укупном броју становника Србије један од највећих изазова са којима се земља суочава, преноси Бета. По њеним речима, млади све више одлазе из земље, пре свега због веровања да ће у иностранству имати бољу перспективу приликом школовања, а касније и запослења. Најавила је да ће ове године у сарадњи са Омладинском престоницом Европе Нови Сад (ОПЕНС2019) бити организована и велика конференција о положају младих у Србији.

Јанковићева је навела и да је велики проблем са којим се млади суочавају насиље, којем је, према подацима, изложено више од половине њих. Казала је и да су млади често дискриминисани приликом запошљавања јер се као услов тражи искуство које немају где да стекну.



Фото Танјуг

kliping centar Srbije
www.ninamedia.rs

Datum: 13.08.2019
Medij: Dnevnik
Rubrika Svet
Autori: Redakcija
Teme: Migranti/azilanti

Napomena:
Površina: 75

Naslov: CRNA GORA: SPASENI IZNEMOGLI MIGRANTI

Strana: 8

ЦРНА ГОРА: СПАСЕНИ ИЗНЕМОГЛИ МИГРАНТИ

Гранична полиција и ватрогасци пронашли су у ненасељеном пределу Кошаре, на брду Илиница, троје изнемоглих миграната из Ирана који су покушали нелегално да пређу границу са Хрватском. Дехидрирани и у лошем здравственом стању, они су лутали три дана без воде и два дана без хране. Транспортовани су у херцегновску Хитну помоћ и сво троје је стабилно и ван животне опасности, а један од мушкараца прима терапију због дехидрације. Они ће највероватније бити пребачени у Центар за азил у Подгорици.



kliping centar Srbije
www.ninamedia.rs

Datum: 13.08.2019
Medij: Dnevnik
Rubrika Društvo
Autori: B. Opranović
Teme: Povratnici

Napomena:
Površina: 420

Naslov: Podrška za sto trideset porodica

Strana: 7



ЕКУМЕНСКА ХУМАНИТАРНА ОРГАНИЗАЦИЈА У 32 МЕСТА У СРБИЈИ ПОМОГЛА ПОВРАТНИЦИМА ПО СПОРАЗУМУ О РЕАДМИСИЈИ

Подршка за сто тридесет породица

„Чуо сам да је тамо бољи живот." „Отишао сам да се пријавим као азилант, јер овде у Србији немам ништа, ни социјално, ни посао..." „Побегли смо од поплаве која је задесила све куће које се налазе у нижем делу Великог рита. „Отишли смо у Немачку надајући се да ће моји родитељи тамо имати бољу здравствену негу." „Отишли смо јер смо се надали да ће нам тамо детету бити оперисане очи - али то се није десило."

У претходним редовима наводе само неки од одговора, које су сарадници Екуменске хуманитарне организације (ЕХО) поставили члановима породица које су из немачке Покрајине Баден Виртемберг враћене у Републику Србију по Споразуму о радмисији. ЕХО је сачинио извештај у оквиру пројекта „Подршка (ре)интеграцији друштвено рањивих породица које су се добровољно или присилно вратиле из Савезне Републике Немачке у Републику Србију". Циљ пројекта је био (ре)интеграција породица уз примену низа различитих мера, којима је обухваћено 130 породица повратника, приближно 800 особа, највећим делом Рома, настањених у укупно 32 места у Србији,.

Пројекат је ЕХО реализовао уз подршку Дијаконије Виртемберг из Савезне Републике Немачке.

У Извештају, који је настао у оквиру мониторинга спроведених пројектних активности током 2016. и 2017. године, се наводи да су основни разлози повратника за доношење одлуке да у Немачкој затраже азил су социоекономске и здравствене природе.



Већина испитаних породица (68.75 посто) желела је да изнађе могућности да остане у Немачкој. Њихова очекивања одражавају преовлађујуће уверење у ромским заједницама да је одлазак у азил синоним за бољи живот, као и чињеницу да се последњих година због прича о бољем животу више него раније одлази у Немачку. На питања о томе шта су очекивали од живота у Немачкој, повратници већином одговарају: „Да изнађем начин да останем и радим у Немачкој." „Да имамо нормалне услове за живот."

Готово све породице повратника (94,5 посто) припадају ромској националној мањини, док су преостале мешовите. Заступљеност домицилних у односу на породице ИРЛ значајно је већа, с тим што је у групи досадашњих корисника пројекта ЕХО проценат ИРЛ нешто виши у односу на групу потенцијалних корисника (20 посто према седам посто). У већини породица (65 посто) о њиховом положају говорили су њихови одрасли мушки чланови, док су у преосталим породицама (35 посто) саговорнице биле одрасле жене. У породицама испитаника преовлађују особе мушког пола. Породице испитаника су имале између 2 и 12 чланова, а просечна породица је шесточлана (просечан број чланова породице је 5,7).25 Већином су то младе породице у којима су најзаступљенија деца до 15 година (52,6 посто), а заступљеност старијих од 65 година износи само 1,6 посто

Српски језик углавном говоре сви чланови породице, а породице у кући најчешће разговарају и на другим језицима (највећи број на ромском, а понеке и на албанском, румунском и мађарском). Деца у појединим породицама међу собом разговарају на немачком.

Податак да 12,8 посто повратничких породица чине ИРЛ је важан за тумачење резултата мониторинга. Породице ИРЛ пре одласка у Немачку нису биле интегрисане у локалне заједнице у Србији и суочиле су се са различитим проблемима и након повратка. Уз то, према подацима УНХЦР-а, готово сва домаћинства ИРЛ Рома су у ризику од сиромаштва. Ово потврђују и резултати мониторинга који се односе на кључне факторе реинтеграције – становање и образовање: 42,8 посто породица ИРЛ не могу дуже да остану у смештају, за разлику од 6,3 посто домицилних породица. Од 12 породица које су изјавиле да не могу дуже да остану у смештају, чак 6 су породице ИРЛ (50 посто), иако је само 12,8 посто повратничких породица ИРЛ. Разлози због којих не могу дуже да остану у смештају су то што породице ИРЛ нису успеле да продају некретнине на Косову, или их нису ни имале, што немају родбину у Србији код које би могле дуже да станују...

Закључци мониторнинга послужиће као основа за политички дијалог на тему реадмисије у Немачкој и Србији.

Б. Опрановић

Две трећине живи у скученом простору

Више од две трећине породица ИРЛ (71 посто) има мање од 6м² стамбеног простора по члану породице, док је код домицилних породица ситуација боља - тек близу једне трећине породица (31,5 посто) живи у мање од 6м²по особи. Више од 42 посто деце ИРЛ не похађа разред који одговара њиховом узрасту, за разлику од 26,3 посто деце из домицилних породица. Најчешћи разлог за то је непознавање српског језика

kliping centar Srbije
www.ninamedia.rs

Datum: 13.08.2019
Medij: Alo
Rubrika Regioni
Autori: D. I.
Teme: Izbeglice iz EX Jugoslavije

Napomena:
Površina: 43

Naslov: Podeljeni ključevi od stanova izbegličkim porodicama

Strana: 13



FOTO: D.

Podeljeni ključevi od stanova izbegličkim porodicama

Za izbegličke porodice koje već 20 godina imaju prebivalište na području opštine Vrnjačka Banja izgrađene su tri zgrade sa 20 stanova. Predsednik opštine Boban Đurović kaže da je stambeno pitanje izbeglih i prognanih lica rešavano i do sada i da je na teritoriji opštine za njih otkupljeno 40 seoskih domaćinstava. D. I.

kliping centar Srbije
www.ninamedia.rs

Datum: 13.08.2019
Medij: Alo
Rubrika Svet
Autori: Redakcija
Teme: Migranti/azilanti

Napomena:
Površina: 38

Naslov: Više migranata u Grčkoj

Strana: 14



Više migranata u Grčkoj



Jorgos Kumutsakos, zamenik grčkog ministra za migracije, izjavio je da se poslednjih meseci stvorio novi „koridor“ migranata između grada Aleksandropulisa i ostrva Samotraka. Grčki zvaničnik rekao je za list „Katimerini“ da je na ostrvu Lezbos zabeležen za 44 odsto veći protok migranata nego u istom periodu prošle godine.

kliping centar Srbije
www.ninamedia.rs

Datum: 13.08.2019
Medij: Ilustrovana politika
Rubrika Bez naslova
Autori: Redakcija
Teme: Izbeglice iz EX Jugoslavije

Napomena:
Površina: 631

Naslov: Kako i gde danas žive Spasojevići? GODINU DANA POSLE TRAGEDIJE

Strana: 23



Како и где данас живе Спасојевићи?

ГОДИНУ ДАНА ПОСЛЕ ТРАГЕДИЈЕ



Живе у кући која сваког трена може да се обруши

Сви се сећамо ужасне вести која је потресла читаву Србију. Породица Спасојевић из Јелашнице, надомак Ниша, пре сада већ годину дана, доживела је велику трагедију. Због дуга од 22.000 динара, искључена им је струја. Отац Мирослав није могао да се помири са ситуацијом која је задесила његову породицу, па је себи одузео живот.

Оставио је супругу и четворо деце. У први мах, јавио се велики број хуманих људи и фондација са жељом да помогну деци која су остала без главе породице, чиме је Спасојевићима решен тек део проблема, али горући проблеми су и после годину дана остали.

– Муж ми је био расељено лице са Косова и Метохије. Прошао је прави пакао јер су му Шиптари убили оца, док сам ја, када је почео рат у Босни, побегла из Шековића. Тешку животну судбину покушали смо да олакшамо формирањем породице, али и поред велике жеље, труда и воље, како су године пролазиле, све теже је било обезбедити повољне услове за живот. Након понижења које смо доживели да нам исеку струју, Мирослав није могао да издржи да му четворо деце живи без струје и пресудио је себи – започиње своју причу мајка Славица.

Поред ње, породицу чине и: Кристијан (13), Лазар (10), Вељко (8) и Кристина (6), који нас дочекују на самом улазу у кућу. Чим смо крочили унутра, мали Вељко нам је са великим усхићењем показао сличице са омиљеним фудбалерима, док нам је Кристина донела играчке са жељом да се заједно играмо. Ипак, и поред овако топлог дочека, последице свега што их је задесило видљиве су на први поглед...

– Кристијан је од смрти оца постао веома затворен и скоро никада не прича о ономе што се десило. Вељко је добио повишен крвни притисак, који се изузетно ретко среће код деце. С времена на време, Вељко ме замоли да му причам о оцу, шта се заиста десило, а ја не знам шта да му кажем... Лазар најбоље подноси ситуацију, потпуно се фокусирао на фудбал, веома је успешан у томе, има велики број медаља и пехара, и многи клубови у Нишу се интересују за њега. Кристина је још увек мала и она се скоро ничега не сећа – укратко препричава мајка Славица како је трагедија утицала на децу.

Иако су дугови измирени и део покућства је обезбеђен – највећи проблем је остао. Стара и трошна кућа је у толико лошем стању да буквално сваког тренутка може да се уруши.

– Многи су били и помагали колико су могли, али нама је кућа највећи проблем. Носећа греда је у веома лошем стању, па ме не би зачудило да једног дана прочитате у новинама да је греда попустила и да смо моја деца и ја пропали у подрум и ту скончали. Морам да напоменем да нам је и кровна конструкција у сличном стању, а купатило нисмо могли да реновирамо јер је неопходно реновирање и читавог плафона, за шта ми новац, нажалост, немамо – описује Славица њихове горуће проблеме.

Једино решење је куповина нове куће. За тако нешто потребна је помоћ великог броја донатора, који би и овог пута показали да имамо свест и одговорност и да нећемо остати неми на овакву трагедију, те да породицу Спасојевић чекају нека бар мало боља времена.

Текст преузет са Сајта: www.srbizasrbe.org/donacije/
где се могу наћи упутства за уплату донација са назнаком „за Спасојевиће"



Мајка Славица и њена деца, Кристијан (13), Лазар (10), Кристина (6) и Вељко (8)

Datum: 13.08.2019
Medij: Danas
Rubrika Bez naslova
Autori: S.D.
Teme: Migracije
Naslov: Masovni odliv građana BiH u EU

Napomena:
Površina: 126

Strana: 15



Čak 53.520 državljana Bosne i Hercegovine samo u 2018. prvi put dobilo boravišnu dozvolu u Evropskoj uniji

Masovni odliv građana BiH u EU

Sarajevo - Čak 53. 520 državljana Bosne i Hercegovine samo u prošloj godini prvi put dobilo je boravišnu dozvolu u nekoj od zemalja članica Evropske unije, pokazuju zvanični podaci statističke kancelarije Evropske zajednice Eurostata. U prilog tvrdnjama o masovnom odlasku iz BiH u razvijene zemlje Evropske unije idu i zvanični podaci koje je objavio Eurostat, a koji se odnose na Bosnu i Hercegovinu, preneo je RTVBN. Samo u 2018. godini 53.520 državljana BiH prvi put je dobilo boravišnu dozvolu u nekoj od zemalja članica EU. Najveći broj boravišnih dozvola za državljane BiH, očekivano, izdala je Nemačka i taj broj iznosi 16.523. Odmah iza Nemačke nalazi se susedna Hrvatska koja je prošle godine izdala BiH građanima 12.996 boravišnih dozvola. Veliki broj dozvola dale su i zemlje poput Italije (976), Češke (513), Francuske (337) i Belgije (171). Pored ovih zemalja, državljani BiH dobili su boravišne dozvole i u Bugarskoj, Danskoj, Estoniji, Irskoj, Grčkoj, Španiji i Kipru.

Posebno je zabrinjavajući konstantni rast cifri koje se odnose na prve boravišne dozvole. U 2017. godini ukupni broj boravišnih dozvola koje su državljani BiH prvi put dobili u nekoj od zemalja članica EU iznosio je 26.395, odnosno 17.155 manje u odnosu na 2018. godine. U zadnjih pet godina imamo preko 150 hiljada stanovnika BiH koji su prvi puta dobili boravišnu dozvolu u EU.

S. D.

- Najveći broj boravišnih dozvola za državljane BiH, očekivano, izdala je Nemačka

Vreme: 12.08.2019 12:05
Medij: rts.rs
Link: http://www.rts.rs/page/radio/sr/story/24/radio-beograd-2/3613100/receno-i-precutano.html
Autori: Redakcija
Teme: Međunarodna organizacija za migracije (IOM)

Naslov: Rečeno i prećutano



Fenomen budućnosti - klimatske migracije Zajednička ponuda svih programa Radio Beograda, aktuelne vesti, slušane emisije, reportaže i intervjui, svakodnevno na sve tri mreže Javnog servisa RTS-a

Fenomen budućnosti - klimatske migracije

Moglo bi da se desi da do polovine veka oko 200 miliona ljudi bude prinuđeno da napusti domove zbog globalnog zagrevanja. Prema proceni Međunarodne organizacije za migracije, u potrazi za utočištem svetom će tumarati dve stotine miliona "klimatskih izbeglica" - ljudi čiji će domovi, pa i zemljište na kojem su se nalazili, biti zbrisani podizanjem nivoa mora i ostalim pretpostavljenim posledicama globalnog zagrevanja ili će pak njihove kuće još biti na mestu, ali će ih suše i druge nedaće ostaviti bez hrane i drugih uslova da bi tu mogli da nastave život. Socijalni i ekonomski faktori već presuđuju u tome koliko će neko biti zaštićen od ćudi klime. Ne radi se samo o tome da su siromašne države mnogo više pogođene vremenskim nepogodama, već nemaju dovoljno novca da se od njih brane, zbog čega naučnici kažu da se malo šta zaista može nazvati "prirodnom" katastrofom, to jest hirom više sile od kojeg spasa nije bilo. Da li smo postali Englezi u svakodnevnim pričama o vremenskim prilikama?Koliko smo od njih udaljeni po materijalnoj sposobnosti da se od neprilika zaštitimo? Gde smo kada se posmatra nivo svesti o čuvanju prirodnih resursa?Koliko se u savremenim migracijama već prepoznaju one izazvane klimatskim promenama i kakav će biti bilans u pogledu povećanja globalne nejednakosti? Govore: Jasminka Oliverić Jang, strateg u Fondaciji RES i dr Vladimir Đurđević, klimatolog. Autor Dušanka Petrović.

Datum: 13.08.2019
Medij: RTS1
Emisija: Oko magazin
Autori: Redakcija
Teme: Izbeglice iz EX Jugoslavije

	Početak	Trajanje
Emisija	13.08.2019 18:30:00	40:00
Prilog	13.08.2019 18:45:00	4:58

Naslov: Prošlo je 24 godine do kako su Lika, Kordun, Banija i Severna Dalmacija ispražnjeni od ljudi

360

Prošlo je 24 godine do kako su Lika, Kordun, Banija i Severna Dalmacija ispražnjeni od ljudi. Hrvatska vojska je tog avgusta 1995. ušla u Knin a ka Srbiji i Republici Srpskoj, u najdužoj koloni proteranih posle Drugog svetskog rata krenulo je 220 hiljada ljudi. Ekipa RTS-a i ovog avgusta bila je u severnoj Dalmaciji gde je snimala slavlje Hrvata i tugu Srba.

Datum: 13.08.2019
Medij: Radio televizija Delta
Emisija: Info puls
Autori: Redakcija
Teme: Izbeglice iz EX Jugoslavije

	Početak	Trajanje
Emisija	13.08.2019 19:30:00	30:00
Prilog	13.08.2019 19:40:00	2:00

Naslov: Stanovi za izbeglice

Novinar:

U Sremskim Karlovcima u toku su radovi na stambenim jedinicama namenjenim izbeglicama iz Hrvatske i BiH. Gradnja stanova za 16 izbegličkih porodica od kojih su četiri namenjena za smeštaj posebno ugroženih, među njima je deo regionalnog programa stambenog zbrinjavanja i to petog projekta u kojem kao partneri učestvuju Komesarijat za izbeglice i migracije, Karlovačka opština i JUP koji daju tehničku podršku a finansira se preko Banke za razvoj Saveta Evrope. Korisnici su već izabrani kao i oni koji će biti smešteni u stanovima za takozvano socijalno stanovanje u zaštićenim uslovima.

Nada Ostojić Agbaba, rukovodilac Odeljenja za društvene delatnosti:

Gradi se 16 stanova u Sremskim Karlovcima u okvir regionalnog stambenog programa, kada kažem to se podrazumeva da su sredstva donatorska, znači 2012. godine je bila donatorska konferencija u Sarajevu i većina sredstava je tamo, deo sredstava hoću da kažem je tamo prikupljen, znači EU i zemlje iz EU tu su Norveška, Danska Mađarska, Turskada ne izdvajam sada ni jednu zemlju posebno, znači svi su dali sredstva da bi se u regionu znači u Srbiji, Bosni i Hercegovini, Hrvatskoj i Crnoj Gori rešio problem stambenog zbrinjavanja izbeglica.

Novinar:

Ugovor za izgradnju ovog objekta potpisan je 2016. godine kada je bio i raspisan konkurs za korisnike ovih stanova pa su već sada poznati ljudi koji će živeti u ovim zgradama. Početkom ove godine započeti su radovi stambenih jedinica za socijalno ugrožene porodice kao i za raseljena lica. Do kraja ove godine očekuju se završeci ovih radova i useljenje ovih porodica. Opština Sremski Karlovci pored parcele obezbedila je i građevinsku dozvolu a svi stanovi biće priključeni na vodovodnu mrežu. Nakon toga sledi i parterno uređenje.

Datum: 14.08.2019
Medij: Afera
Rubrika Bez naslova
Autori: Budimir Gajić
Teme: Izbeglice iz EX Jugoslavije

Napomena:
Površina: 1204

Naslov: MILOŠ DEGENEK - DETE OLUJE

Strana: 44,45

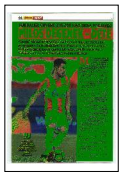

FUDBALER CRVENE ZVEZDE KAO BEBA PREŽIVEO

MILOŠ DEGENEK - DETE

"Oluja" nikad ne sme da se zaboravi! Nikad! Treba da se sećamo, da je obeležavamo. Datum 4. avgust uvek će biti najtužniji dan u našim životima, svih nas Srba iz Krajine, poručio je fudbaler rođen u Kninu

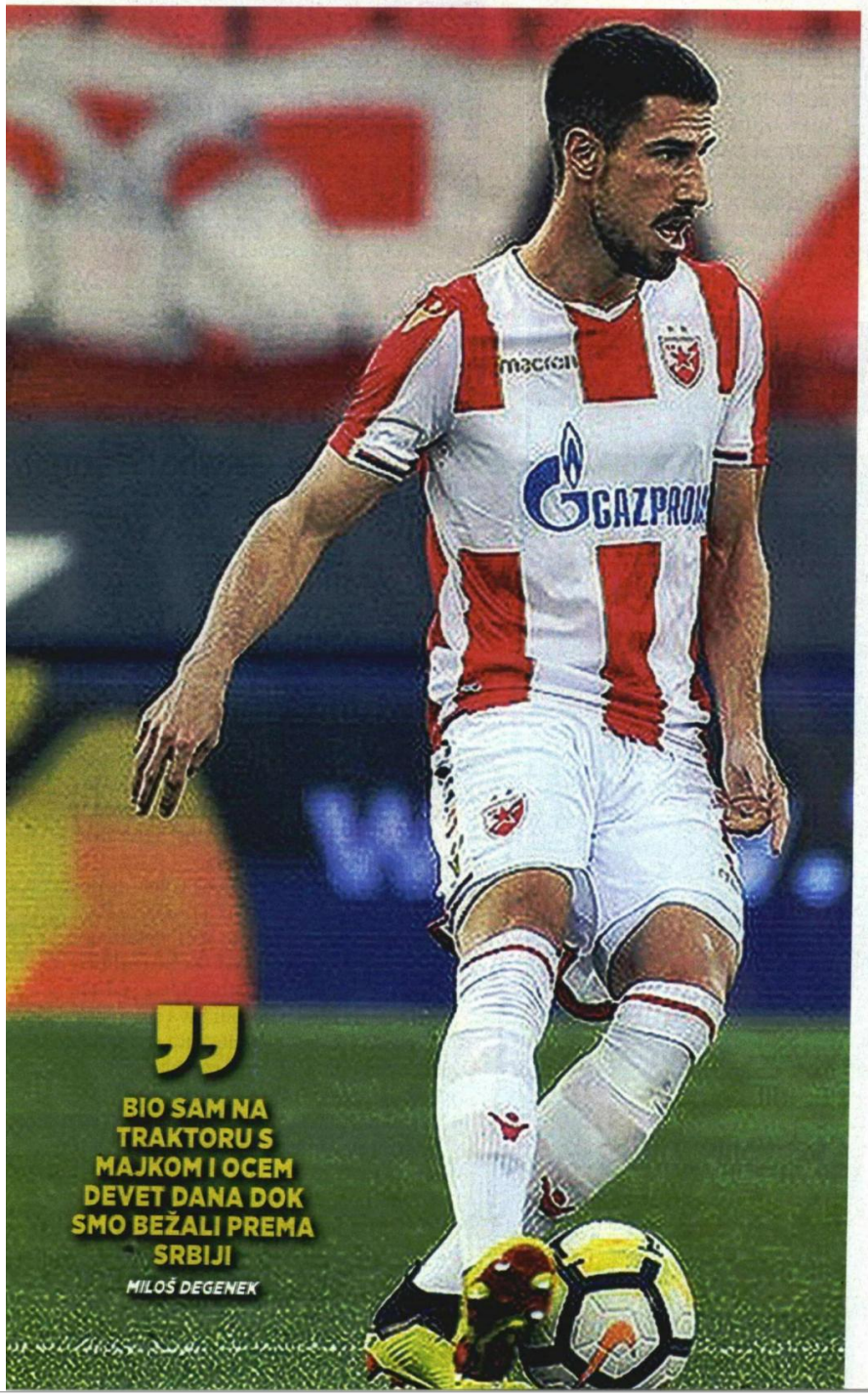

Miloš Degenek je sinonim za borbenost, čovek koji se nikada ne predaje, rođeni fajter. A, kako i ne bi bio, kada je kao beba u majčinom naručju preživeo najveće etničko čišćenje u 20. veku. Posle "Oluje" i pada Krajine Miloš Degenek je u naručju majke Nade sa ocem Dušanom i bratom Đorđem došao kao izbeglica u Srbiju. Iza sebe su u rodnom Orliću, selu nadomak Knina, ostavili kući i porodično imanje koje su kao i ostala srpska sela zapalili pripadnici Hrvatske vojske u leto 1995. godine.

Miloš Degenek se naravno ne seća tih avgustovskih dana oko Svetog Ilije 1995, ali jako dobro zna šta su mu pričali majka i otac o srpskom egzodusu. O neprekidnim kilometarskim kolonama žena i dece koji su na traktorima išli u neizvesnost, spasavajući živu glavu od razularenih hordi hrvatske vojske. Krajinu je tada napustilo više od 250.000 ljudi.

Svaki put kada dođe avgust Srbi iz Krajine sa setom i mukom sete se rodne grude i zavičaja u Dalmaciji, Lici, Baniji, Kordunu, zapadnoj i istočnoj Slavoniji. Na drugoj strani, Hrvati uz ustaške pesme i ikonografiju slave proterivanje jednog naroda i etnički čistu državu.

- Imao sam samo 18 meseci kada je moja porodica morala da napusti rodnu kuću u Orliću, pored Knina. Rođen sam u Hrvatskoj 1994. u vreme građanskog rata. Bio je to težak period za moju porodicu. Bio sam na traktoru s majkom i ocem devet dana dok smo bežali prema Srbiji. Imali smo samo hleb i mleko za put. Sve smo ostavili. Kuću, zemlju, rodbinu, prijatelje... Teška je to tema za moju porodicu. Ne pričam mnogo o tome, kao ni moj otac. Tužan je to period za njega. Nije bio u Hrvatskoj od tada. Već 24 godine - otkrio je Miloš Degenek.

Fudbaler Crvene zvezde je u rodnom selu Orliću bio samo jednom i to kao dete. Otada njegova noga nije kročila u Hrvatsku.

- Mene su dvojica deda odvela u Orlić kad sam imao deset godina. Kad sam otvo-

kliping centar Srbije
www.ninamedia.rs

Datum: 14.08.2019
Medij: Afera
Rubrika Bez naslova
Autori: Budimir Gajić
Teme: Izbeglice iz EX Jugoslavije

Napomena:
Površina: 1204

Naslov: MILOŠ DEGENEK - DETE OLUJE

Strana: 44,45

NAJVEĆE ETNIČKO ČIŠĆENJE U 20. VEKU "OLUJE"

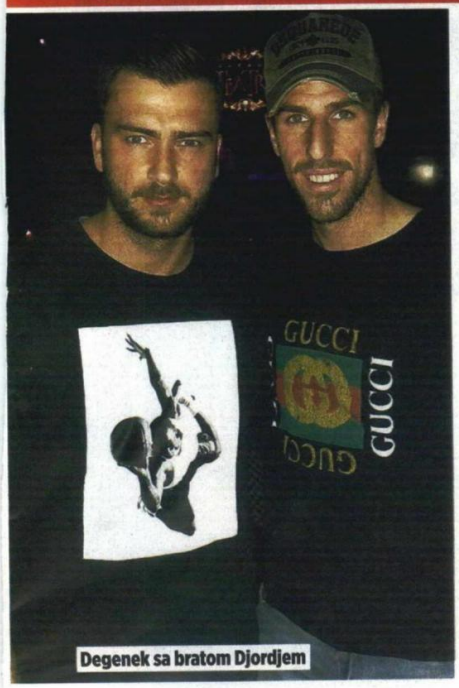

Degenek sa bratom Djordjem



PREŽIVEO NATO AGRESIJU 1999. GODINE

Kao dete, Miloš Degenek je 1999. godine doživeo bombardovanje Srbije i NATO agresiju.

- To je bio težak period za mene kao dete. Imao sam pet godina i umirao živ kad bih čuo sirenu. Išao sam u podrum, pitao se da li ću videti majku, oca, babu i dedu. Strašno vreme je to bilo. Video sam mrtva tela, osetio bombe i detonacije. Te stvari nikada neću zaboraviti u svom životu. Kao i period iz "Oluje". To držim za sebe, u svom srcu - jasan je Degenek.

rio vrata rodne kuće, počeo sam da plačem, iako sam bio beba kad su me odneli odatle. Valjda se to oseti, sve ono što su mi roditelji pričali kako smo otišli, sve ono što sam video na snimcima, sve je pobudilo emocije u meni.

Miloš Degenek smatra da Srbi iz Krajine, ali i Srbi iz Srbije nikada ne bi smeli da zaborave ono što se desilo srpskom narodu 1995. godine.

- "Oluja" nikad ne sme da se zaboravi! Nikad! Treba da se sećamo, da je obeležavamo. Datum 4. avgust uvek će biti najtužniji dan u našim životima. Mi Srbi nikad ne smemo da odgajamo našu decu da mrze neki drugi narod. Mi to i ne radimo.

OTERALI GA IZ SRBIJE

Zanimljivo je da je Miloš Degenek prošao mlađe selekcije fudbalske reprezentacije Srbije, ali potom nije pristao na spletke u FSS.

- Bio sam član omladinske reprezentacije Srbije, a selektor je bio Ljubinko Drulović. Igrao sam osam utakmica u kvalifikacijama. Pred odlazak na EP neki ljudi su mi rekli da nemam potrebne papire i bukvalno sam obrisan sa spiska. Ne znam šta se tu desilo. Imao sam srpsko državljanstvo, pasoš... Povukao sam se i izabrao Australiju - otkrio je Degenek.

Igram za Australiju, a za njenu reprezentaciju igraju katolici, muslimani, pravoslavni... Sjajno se slažem sa svima. Ne zaboravljamo, ali idemo dalje. Mora da se živi. Mrzim rat!

Posle boravka u Srbiji porodica Degenek odlučila je da emigrira u Australiju. Tamo su pronašli sreću u svakom smislu.

- Posle "Oluje" smestili smo se u Aranđelovcu. Ubrzo otac je dobio papire i porodično smo se iselili u Australiju, u Sidnej. Nikada neću zaboraviti šta je Australija učinila za mene i moju porodicu. Krajina i Srbija imaju mesto u mom srcu. Da, rodio sam se tamo, proživeo detinjstvo, najteži

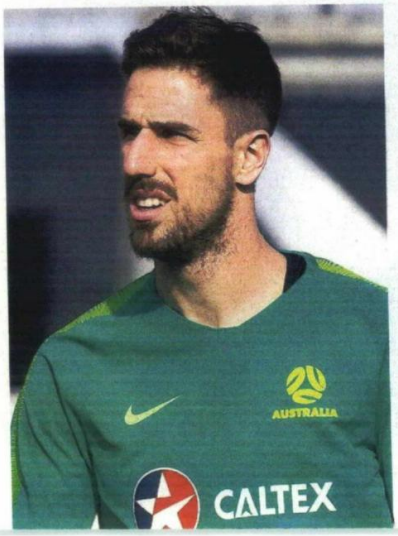

period života mi je bio tamo. Ali Australija nas je primila kada nismo imali mnogo i dala nam šansu da izgradimo živote - istakao je Degenek.

Miloš Degenek je prošle godine bio najstandardniji fudbaler Crvene zvezde. Odigrao je 34 utakmice u Superligi, Kupu Srbije i Ligi šampiona. Tokom zime je ostvario milionski transfer u Al Hilal, ali se ovog leta vratio u voljeni klub.

- Presrećan sam što sam ponovo u Crvenoj zvezdi, Srbiji i Beogradu. Kada se pojavila opcija da mogu napustiti Al Hilal i Saudijsku Arabiju moj jedini izbor je bila Crvena zvezda. Želim opet da u crveno-belom dresu igram evropske utakmice, hoće li to biti Liga šampiona ili Liga Evrope, sasvim je svejedno. Meni je srce puno što sam ponovo u klubu koji volim najviše na svetu - poručio je Miloš Degenek.

U genocidu "Oluja" na prostoru Krajine je 1995. godine stradalo 2.670 Srba, od toga 523 žena i 1.147 muškaraca. Proterano je čak 250.000 ljudi, uništeno 25.000 kuća i 13.000 objekata. Porušeno je do zemlje 181 groblje i čak 920 spomenika. Uništene su i prodavnice čiji su vlasnici bili Srbi, 352 trgovinske i njih 410 drugih vrsta. Rušeni su i domovi zdravlja, njih 52, 29 muzeja i 78 pravoslavnih crkava. Brojevi nisu konačni...

BUDIMIR GAJIĆ

kliping centar Srbije
www.ninamedia.rs

PITANJE ODGOVOR

Kako komentarišete to što su Vučić, Brnabić i Gojković u istraživanju o poverenju u političare dobili jedinice od mladih?



Foto: FoNet / Zoran Mrđa

Dušan Kokot
Nezavisni sindikat prosvetnih radnika Vojvodine

Kec za pomenute je samo deo ocene celom društveno političkom establišmentu. To je i očekivano u društvu sa ovakvim problemima. Iz celog istraživanja mene više plaše dve činjenice - da 60 odsto mladih hoće napolje i da isti broj smatra da nama kao društvu treba „jak lider". Decenije društvene katastrofe su ostavile trag. S jedne strane, mladi dobro procenjuju probleme, ali ih sa druge strane nema u rešavanju. Polako prilazimo crvenoj liniji kada kao društvo nećemo imati „materijala" za korenite promene.

Žarko Bogosavljević
novinar, Radio 021 Novi Sad

Nije iznenađenje gledajući da više od 60 posto mladih hoće da se iseli iz zemlje. Jednostavno, ako većina hoće da se iseli, znači da nije zadovoljna time šta se dešava u Srbiji i načinom kojim se vlada, bila to Brnabić, Vučić, Tadić, Đilas ili već ko drugi.

Dejan Bursać
Institut za političke studije

Mlađi ljudi su skloniji odbacivanju autoriteta i revolucionarnim stavovima, zbog čega su im autoriteti u vidu predsednika republike i predsednice vlade prvi na udaru. Svi znamo da je među mladim ljudima loša situacija po pitanju perspektive u zemlji. Generalno, istraživanja pokazuju da veliki procenat mladih razmišlja o tome da napusti zemlju. To je nešto o čemu bi trebala da razmisli i opozicija, kako da mobiliše to biračko telo koje očigledno nije dobro raspoloženo prema vlasti. Vladajuća stranka verovatno već razmišlja kako da ih mobiliše i kako da preokrene taj trend. Ukoliko ih ne preuzme opozicija, oni će ili biti apstinenti, ili će glasati za vladajuću koaliciju.

Marko Milosavljević
Inicijativa mladih za ljudska prava

Ova ocena je odraz potpuno pogrešne komunikacije predstavnika vlasti, kao i institucionalnog zanemarivanja mladih. Društvena uloga mladih svedena je na tržiste rada i reprodukciju, a ministarstvo zaduženo za njih ne dobacuje dalje od sporta i rekreacije.

Datum: 14.08.2019
Medij: Dnevnik
Rubrika Svet
Autori: Redakcija
Teme: Migranti/azilanti

Napomena:
Površina: 71

Naslov: UNHCR: MIGRANTI ZAROBLjENI NA MORU

Strana: 8



УНХЦР: МИГРАНТИ ЗАРОБЉЕНИ НА МОРУ

Агенција за избеглице УН позвала је јуче владе европских земаља да што пре дозволе искрцавање 500 миграната, спасених у Средоземном мору, који су заробљени на мору. Специјални изасланик УНХЦР Венсан Кошете је поручио да је ово трка с временом, да наилази олуја и да ће се временски услови погоршати. Мигранти се налазе на два брода којима управљају хуманитарне групе, а италијанска влада им не дозвољава да пристану у луке. Скоро 600 људи је ове године погинуло у водама између Либије и Италије.



Datum: 13.08.2019
Medij: Sremska TV - Šid
Emisija: Novosti, Sremska TV
Autori: Redakcija
Teme: Izbeglice iz EX Jugoslavije; Komesarijat za izbeglice Republike Srbije

	Početak	Trajanje
Emisija	13.08.2019 19:00:00	30:00
Prilog	13.08.2019 19:00:00	1:51

Naslov: Stanovi za izbeglice

Novinar:

U Sremskim Karlovcima u toku su radovi na stambenim jedinicama namenjenim izbeglicama iz Hrvatske i BiH. Gradnja stanova za 16 izbegličkih porodica od kojih su četiri namenjena za smeštaj posebno ugroženih, među njima je i do regionalnog programa stambenog zbrinjavanja i to petog projekta u kojem kao partneri učestvuju Komesarijat za izbeglice i migracije Karlovačka opština i jug koji daju tehničku podršku, a finansira se preko Banke za razvoj Saveta Evrope. Korisnici su već izabrani kao i oni koji će biti smešteni u stanovima za tzv. socijalno stanovanje u zaštićenim uslovima.

Mirjana ostojić Agbaba, rukovodilac Odeljenja za društvene delatnosti opštine Sremski Karlovci:

Gradi se 16 stanova u Sremskim Karlovcima u okviru regionalnog programa. Kažem, to se podrazumeva da u sredstva donatorska. Znači, 2012. godine je bila Donatorska konferencija u Sarajevu. Većina sredstava je tamo prikupljena. Znači, EU i zemlje iz EU, tu su Norveška, Danska, Mađarska, Turska, da ne izdvajam sad ni jednu zemlju posebno. Znači, svi su dali sredstva da bi se u regionu, znači, u Srbiji, BiH. Hrvatskoj i CG rešio problem stambenog zbrinjavanja izbeglica.

Novinar:

Ugovor za izgradnju ovog objekta potpisan je 2016. godine kada je bio i raspisan konkurs za korisnike ovih stanova, pa su već sada poznati ljudi koji će živeti u ovim zgradama. Početkom ove godine započeti su radovi stambenih jedinica za socijalno ugrožene porodice, kao i za raseljena lica. Do kraja ove godine očekuju se završeci ovih radova i useljenje ovih porodica. Opština Sremski Karlovci pored parcele obezbedila je građevinsku dozvolu, a svi stanovi biće priključeni na vodovodnu mrežu. Nakon toga sledi i parterno uređenje.

Vreme: 14.08.2019 16:25
Medij: ekapija.com
Link: https://www.ekapija.com/news/2601683/u-toku-gradnja-stanova-za-izbeglice-u-sremskim-karlovcima-
Autori: @ekapija
Teme: Komesarijat za izbeglice Republike Srbije; Regionalni program stambenog zbrinjavanja

Naslov: U toku gradnja stanova za izbeglice u Sremskim Karlovcima - Do kraja godine krov nad glavom za 16 izbegličkih porodica



Izgradnja stanova namenjenih izbeglicama iz Hrvatske i Bosne i Hercegovine u toku je u Sremskim Karlovcima. Namenjeni su za 16 porodica, od kojih su četiri izdvojena za smeštaj posebno ugroženih. Ovaj projekat deo je regionalnog programa stambenog zbrinjavanja, u kojem kao partneri učestvuju Komeserijat za izbeglice i migracije, Opština Sremski Karlovci i Jedinica za upravljanje projektima u javnom sektoru, koji daju tehničku podršku. Finansijer je Banka za razvoj Saveta Evrope. Korisnici su već izabrani, kao i oni koji će biti smešteni u stanovima za socijalno stanovanje u zaštićenim uslovima. - Novac je donatorski, a 2012. godine bila je donatorska konferencija u Sarajevu. Deo novca je tamo prikupljen - rekla je Mirjana Ostojić Agbaba, rukovodilac Odeljenja za društvene delatnosti Opštine Sremski Karlovci. Ugovor za izgradnju objekta potpisan je 2016. godine, kada je bio raspisan i konkurs za korisnike stanova. Radovi su započeti početkom 2019, a do njenog kraja očekuje se završetak radova i useljenje porodica. Opština Sremski Karlovci, pored parcele, obezbedila je i građevinsku dozvolu. Svi stanovi biće priključeni na vodovodnu mrežu, a nakon toga kreće i parterno uređenje. Pobednici tendera Izvođači komunalnog opremanja lokacije, odnosno cevovoda za vodu i kanalizacije su Instel inženjering iz Novog Sada i Elit iz Rume. Kako je ranije pisao Dnevnik, procenjena vrednost radova je 58,5 miliona dinara, a za izvođača je izabrano građevinsko preduzeće Grading iz Paraćina.

Datum: 14.08.2019
Medij: Kanal 9
Emisija: Info 19/Kanal 9
Autori: Redakcija
Teme: Izbeglice iz EX Jugoslavije

	Početak	Trajanje
Emisija	14.08.2019 19:00:00	30:00
Prilog	14.08.2019 19:11:00	2:34

Naslov: Pravo na rad zagarantovano svima

Izbeglice i migranti suočeni su sa brojnim poteškoćama kada se nađu u tuđoj zemlji, od smeštaja, zdravstvene nege, prava na školovanje, ali i zapošljavanje. U Srbiji su izbeglicama zagarantovana sva prava, pa i pravo na rad, kažu u Humanitarnom centru za integraciju i toleranciju.
U našoj zemlji, prema podacima Humanitarnog centra za integraciju i toleranciju, još uvek postoji veliki broj izbeglih lica sa prostora bivše Jugoslavije, ali i novih tražilaca azila i migranata iz drugih zemalja.

"Što se tiče Srbije, kada govorimo o izbeglicama sa prostora bivše Jugoslavije još uvek oko 26 hiljada ljudi ima izbeglički status, nekih 18 000 iz Hrvatske i oko 8 000 iz Bosne. Međutim, naša praksa nam govori da je veći broj njih u međuvremenu stekao državljanstvo Republike Srbije, ali još uvek nije ugasio izbeglički status ovde u Srbiji. Što se tiče novih izbeglica, tražilaca azila i migranata u Republici Srbiji, prema najsvežijim podacima oko tri do tri i po hiljade njih trenutno boravi u Srbiji", rekla je Ivana Vukašević, koordinatorka u Humanitarnom centru za integraciju i toleranciju.

Svima njima su u Srbiji, kako je rekla, zagarantovana sva prava, pa i pravo na rad.

"Od momenta podnošenja formalnog zahteva za azilom, devet meseci nakon što je podnet zahtev, lica ostvaruju pravo da rade. A naravno, za lica koja su dobila ili izbegličku ili subsidijarnu zaštitu, naravno imaju pravo da rade u Republici Srbiji. Kažem, opet, i tu ima nekih u praksi komplikacija i tako dalje. I tu je potrebno još i da se i to unapredi. Ali, naravno zakonodavno je to rešeno i naravno imaju pravo da rade", navela je Vukašević.

Pravo na rad je zagarntovano, ali je pitanje koliko je ono atraktivno za migrante koji su zaglavili u Srbiji na putu ka željenoj destinaciji, odnosno zemljama EU.

Zakonske pretpostavke za zapošljavanje postoje, rekla je Vukašević, ali se javljaju i određeni problemi u praksi.

"Tu opet ima problema pri nostrifikaciji njihovih diploma, naravno, za očekivati je da moraju da znaju srpski jezik da bi mogli normalno da rade", kazala je Vukašević.

Osobe kojima je dodeljeno utočište u Srbiji imaju obavezu da godinu dana, nakon dodele tog statusa pohađaju nastavu srpskog jezika. Prema njenim rečima, iskustva pokazuju da oni ovu obevezu ispunjavaju u velikom procentu, kao i da uspešno savladavaju naš jezik na kursevima koje za njih organizuje država.

Datum: 14.08.2019
Medij: RTS1
Emisija: Dnevnik 2/RTS1
Autori: Andrija Igić
Teme: Povratnici

	Početak	Trajanje
Emisija	14.08.2019 19:30:00	45:00
Prilog	14.08.2019 19:40:00	2:06

Naslov: Sušara kao pomoć povratničkim porodicama u Osojanu

1740

Srpski povratnici u opštini Istok svoje poljoprivredne proizvode mogu od danas da prerađuju u sušari u Osojanu, koju im je donirala Vlada preko Kancelarije za Kosovo i Metohiju, a na inicijativu predsednika Srbije. Vrednost donacije je veća od pet miliona dinara.

U sušari može da se prerađuje mnogo toga. Voće, povrće, lekovito bilje. Predrag Zakić iz Šaljinovice obrađuje deset hektara zemljišta. Ove godine posejao je crni luk.Hektar i po sam posejao, dobro je rodilo, kakav će biti plasman, videćemo. Inače, zbog niskih cena, nije isplativo sejati pšenicu i kukuruz", navodi Predrag Zakić.

Luk je dobrog kvaliteta. Zakić je zabrinut zbog plasmana. Ako ga ne proda u sirovom stanju, biće mu ponuđena prerada u sušari.

"Imaće još ovakvih projekata, sušara i hladnjača i drugih postrojenja. Time omogućujemo ljudima da ostanu ovde", naveo je Zoran Bojović, pomoćnik direktora Kancelarije za KiM.

Čedomir Perović navodi da će uz pomoć sušare izbaciti novi proizvod na tržištu – sušenu šljivu.

Sušara je kapaciteta 800 kilograma na dan.

Mališa Đurić, predsednik privremenog organa opštine Istok navodi da se tu može zaposliti pet do deset ljudi.

Sušara je i poziv poljoprivrednicima da zasade nove kulture, da se okrenu profitabilnijoj poljoprivredi. Tim putem kreće sedam porodica iz Goraždevca. Njima su stigle sadnice jagoda.

Mladen Stevanović sa suprugom i četvoro dece planira sadnju jagode na 20 ari.

"Ove godine ćemo je zasaditi, pa ćemo da vidimo šta ćemo sledeće godine ukoliko prodaja bude dobra. Mislim da će se na ovako manjoj površini više isplatiti nego kukuruz i pšenica", navodi Stevanović.

Sadnice jagoda, u vrednosti od 10.000 evra, za sedam porodica u Goraždevcu obezbedila je opština Šabac.

Datum: 15.08.2019
Medij: Politika
Rubrika Svet
Autori: Redakcija
Teme: Migranti/azilanti

Napomena:
Površina: 112

Naslov: Merkelova želi da je pamte po tome što se trudila

Strana: 3



Меркелова жели да је памте по томе што се трудила

Берлин – Немачка канцеларка Ангела Меркел је рекла да се нада да ће у историјским књигама о њој бити записано само једно – трудила се, пренео је Танјуг. Она је током јавног наступа у градској скупштини у граду Штралзунд на питање новинара шта се нада да ће деца читати о њој у историјским књигама за 50 година, неколико секунди размишљала, а онда са осмехом одговорила: „Трудила се."

Публика се на њене речи гласно насмејала и поздравила је аплаузом, преноси портал „Политико". На питање шта намерава да ради након што јој истекне мандат, она је рекла да не намерава да настави да се активно бави политиком. „Остаћу у политици, али нећу имати никакву активну политичку функцију", изјавила је Меркелова, додајући да то укључује и послове на нивоу Европске уније, који су, како је подсетила, већ заузети.



Д. Стојановић

Меркелова је прошле године најавила да се неће кандидовати за нови мандат канцелара, након што јој истекне актуелни мандат крајем 2021. године.

Она је на месту канцелара већ 14 година и водила је земљу кроз велику светску економску кризу 2008. године, као и кроз мигрантску кризу 2015. године, када је због своје политике „отворених врата" изгубила подршку међу опозицијом.

Datum: 15.08.2019
Medij: Alo
Rubrika Aktuelno
Autori: Aleksandar Đurđev
Teme: Izbeglice iz EX Jugoslavije; Migranti/azilanti

Napomena:
Površina: 297

Naslov: Potrebno ministirstvo za region i dijasporu

Strana: 2



Potrebno ministarstvo za region i dijasporu

Pitanje pune zaštite prava Srba u regionu i dijaspori, olakšano dobijanje dvojnog državljanstva, izborno pravo i aktivnije učešće naših sunarodnika u političkom i društvenom životu matice Srbije mora da bude jedna od najvažnijih nacionalnih i državnih strategija. Poznato je da u državama regiona živi oko dva miliona Srba, a u ostalim državama sveta skoro tri miliona, te da se oni danas u tim zemljama suočavaju s velikim brojem problema. Među njima treba izdvojiti diskriminaciju i nasilnu asimilaciju koje su posebno izražene u Hrvatskoj, Federaciji BiH i Crnoj Gori.

Lični stav



Aleksandar Đurđev, predsednik Srpske lige

Izbeglice i interno raseljena lica još uvek ne mogu u potpunosti da ostvare svoja imovinska prava, dok je Srpska pravoslavna crkva svuda na udaru. Iz navedenih razloga neophodno je što pre, unutar Vlade Srbije, formirati posebno ministarstvo za region i dijasporu, kako bi se izgradio zakonski, politički i finansijski okvir za sprovođenje odgovorne srpske politike prema pripadnicima našeg naroda koji žive u regionu i dijaspori. Uloga pomenutog ministarstva bila bi da omogući svim Srbima, ma gde oni živeli, da dobiju veća prava, a zatim i da poboljša bilateralne i diplomatske odnose sa ciljem da susedne države priznaju i regulišu prava Srba. To mora biti u skladu sa važećim evropskim standardima, uključujući i primenu reciprociteta u zaštiti manjinskih prava.

Pomenuto ministarstvo koristilo bi državni budžet, ali i podsticalo privatne fondacije da izdvoje znatna sredstva za finansiranje ekonomskih i kulturnih projekata Srba u regionu i dijaspori, čime bi se stvorili bolji uslovi za njihov opstanak u inostranstvu. Drugi deo zaštite podrazumevao bi izgradnju sistema njihovih posebnih prava u Srbiji, poput prava na državljanstvo, biračkog prava, prava na zdravstvenu zaštitu, visoko školstvo i mogućnost ekonomskog delovanja koja im moraju biti dostupna pod istim uslovima kao i građanima Srbije.

Srpska dijaspora je ogroman neiskorišćen potencijal srpskog naroda, koji je do sada bio samo predmet političke manipulacije i ekonomskih zloupotreba. O kakvoj je ekonomskoj snazi naše dijaspore reč, najbolje govori podatak da je od 2010. do 2018. godine po osnovu uplata iz inostranstva u Srbiju stiglo više od 25 milijardi evra. To je samo jedan segment koji govori zbog čega nam je važno da donesemo konkretan plan jačanja veza sa dijasporom, koji svakako treba da uključi i osnivanje ministarstva za region i dijasporu. Ukoliko to ne učinimo, ne samo da ćemo izgubiti ogromna novčana sredstva koja se mogu delom usmeriti u nove investicije, što bi pomoglo našem privrednom razvoju, već ćemo ostati i bez velikog broja ljudi koji žive u inostranstvu i koji ne planiraju da se vrate u matičnu zemlju ni nakon odlaska u penziju.

Da bi se sprečio takav crni scenario, a Srbi podstakli da investiraju u svoju zemlju, potrebno je uključiti vodeće predstavnike dijaspore da i oni predlažu i kreiraju projekte u koje bi želeli da ulože novac. Takođe je važno oživeti programe za obrazovanje dece u dijaspori i za njihove redovne letnje boravke u domovini, ali i stvoriti mehanizme i sistem usluga koji će penzionerima iz dijaspore omogućiti da starost provedu u Srbiji.

kliping centar Srbije
www.ninamedia.rs

Datum: 15.08.2019
Medij: NIN
Rubrika Svet
Autori: Ivana Janković
Teme: Migranti/azilanti; Migracije
Naslov: Katalonac koji brani Španiju

Napomena:
Površina: 527

Strana: 47





EPA/ARIS OIKONOMOU

КО ЈЕ ЂОЗЕП БОРЕЉ, НОВИ ШЕФ ДИПЛОМАТИЈЕ ЕУ

Каталонац који брани Шпанију

У преко четири деценије дугој политичкој каријери стекао је репутацију човека који има недипломатски начин решавања сукоба, што у пракси значи да се не либи да изговори и оно што би ретко ко изговорио

Ђозеп Борељ, нови високи представник ЕУ за спољну политику и безбедност наследиће Федерику Могерини која је на том месту била последњих пет година.

Борељ је, међутим, човек сасвим другачији од своје претходнице. Деле их не само године и искуство, већ и карактер, знање и одлучност. Досадашњи шпански министар иностраних послова у политику је ушао седамдесетих, а 1982, када су на власт дошли социјалисти Фелипеа Гонзалеса, ушао је у владу. Био је у неколико наврата министар, најпре финансија, па инфраструктуре.

На чело партије дошао је 1998, али се већ наредне године повукао због скандала око корупције за коју су оптужени његови сарадници из времена када је водио финансије. Био је члан одбора енергетске групе Абенгоа, а прошле године морао је да плати казну од 30. 000 евра јер је продао деонице групе, користећи свој повлашћен положај, односно непосредно пре него што ће се компанија наћи на ивици банкрота.

Борељ је био и председник Европског парламента од 2004. до 2008. године. Под Педром Санчезом, јуна прошле године, постао је министар спољних послова. Све то постигао је као син пекара у месту од три хиљаде становника у Пиринејима, који је помагао оцу да на магарцу разноси хлеб по околним селима. Као изузетан ђак добио је неколико стипендија и стекао диплому аеронаутичког инжењера у Мадриду, завршио мастер на Стенфорду и још један мастер у Паризу. Затим и докторат из економије.

У преко четири деценије дугој политичкој каријери стекао је репутацију човека који, како се то формулише, има недипломатски начин решавања сукоба, што у пракси значи да се не либи да изговори и оно што би ретко ко изговорио.

Његов је стил необичан и за шпанске, а и за европске прилике. Код куће је популаран јер је у најмању руку неконвенционалан - Каталонац који се противи независности Каталоније, човек који је дозволио себи да изјави да је Русија „стари непријатељ" и изазове дипломатски скандал, а потом и да су Американци добили независност „готово без историје", јер је све што су урадили то да су „убили само четири Индијанца". Због тога се извинио групама за права староседелаца, али није ублажио реторику.

Вашингтонску политику према Венецуели назвао је каубојском дипломатијом, а забављао се и препричавајући како му је Доналд Трамп предложио да се Европска унија миграната реши по његовом принципу - изградњом зида, на шта му је Борељ одговорио. „Знате ли колика је Сахара?"

Није поштедео ни своје бриселске колеге, када је приметио да су састанци ЕУ за спољну политику „долина суза", алудирајући на све веће проблеме у којима се европске институције све слабије сналазе.

Борељ има велике амбиције и, како се надају европски лидери, довољно снаге да их и оствари. Већ је приметио да ЕУ треба да игра важнију улогу на светској сцени.

Бриселу је, пре свега, потребан неко ко може да се носи са бројним проблемима, од трансатлантских тензија до нарастајућег притиска Кине.

Најзад, односи Србије и Косова остају задатак с којим Федерика Могерини није успела да изађе на крај. Биће занимљиво видети како ће Борељ „пливати" између личних ставова, Шпаније која није признала независност Косова и Бриселa који јесте. Извесно је, ипак, да ће нови комесар имати знатно другачији стил од своје претходнице.

ИВАНА ЈАНКОВИЋ

Datum: 15.08.2019
Medij: Večernje novosti
Rubrika Srbija
Autori: B. PUZOVIĆ
Teme: Izbeglice iz EX Jugoslavije; Migranti/azilanti; Komesarijat za izbeglice Republike Srbije
Naslov: Za izbeglice grade još 16 stanova

Napomena:
Površina: 120

Strana: 20



У МИОНИЦИ СЕ ПРИВОДИ КРАЈУ РЕГИОНАЛНИ ПРОЈЕКАТ ЗБРИЊАВАЊА, НА УКУПНО 500 КВАДРАТА

За избеглице граде још 16 станова

ДО јесени би у Мионици требало да буде завршена зграда са 16 станова намењених избеглицама, а дотад за објекат од укупно 500 квадрата треба изградити приступни пут, поставити струјни кабл, те уредити околни простор.

Радови су почели пре годину дана, у оквиру Регионалног програма стамбеног збрињавања у Србији, за који је задужен Комесаријат за избеглице и миграције. Локална самоуправа у Мионици је обезбедила локацију и инфраструктуру, а 40,5 милиона динара за изградњу је донација Развојне банке Савета Европе - уз подршку ЕУ, САД, ОЕБС, Високог комесаријата УН за избеглице... У питању је вишегодишњи програм Србије, БиХ, Црне Горе и Хрватске - за трајно стамбено збрињавање избегличких породица са територије бивше СФРЈ у периоду од 1991. до 1995, које немају где да се врате, а уточиште су нашле у Србији. ■

Б. ПУЗОВИЋ



фото (с.) у Мионици

kliping centar Srbije
www.ninamedia.rs

Datum: 15.08.2019
Medij: Politika
Rubrika Svet
Autori: Boško Jakšić
Teme: Migranti/azilanti
Naslov: Ko može da zaustavi Matea Salvinija

Napomena:
Površina: 618

Strana: 3



Ko može da zaustavi Matea Salvinija

Desničarski populista otvorio krizu vlade, očekujući vanredne izbore i položaj premijera, ali Senat uspорava njegove planove

Boško Jakšić

Nešto više od godinu dana pošto su italijanski birači predali vlast problematičnim koalicionim partnerima – desničarskim populistima iz Lige i antiestablišment pokretu Pet zvezda – nepreki-nuti politički antagonizmi uveli su zemlju u nov haos.

Kriza je kulminirala kada je Mateo Salvini, lider Lige, saopštio da su razlike sa pokretom nepremostive i da njegova stranka više neće podržavati premijera Đuzepa Konteа. Potom je zatražio izglasavanje neposverenja sopstvenoj vladi i pozvao na vanredne izbore.

Senat je, barem privremeno, obuzdao Salvinijeve ambicije i odlučio da se premijer članovima Gornjeg doma obrati 20. avgusta.

Salvini se ne predaje, pa i vreme Ferагosta koristi da agituje u nadi da će mu se karte otvoriti i da će kao radikalni nacionaldesničar na talasu rastuće popularnosti Lige posle izbora dobiti premijersku fotelju.

Najmoćniji italijanski populista je zahvaljujući čvrstim antiimigracionim stavovima obezbedio da Liga sa osvojenih 17 odsto glasova 2018. na majskim izborima za Evropski parlament skoči na ubedljiva 34 procenta.

Salvini je već počeo da okuplja koalicione partnere za vladu koja bi bila najdesnija u poslerатној istoriji Italije. Najavio je kontakte sa vođama fašističke partije Fratelli d'Italija, čija je lidерka Đorđa Melони već pozvala Salvinija da ojačaju savezništvo kako bi se zaustavile „politički nekorektne reforme". U igri je i nacionalno-konzervativna stranka Forca Italija bivšeg premijera Silvija Berlusconija.

Salvinijev plan suočava se sa kritikama drugih partija. Iako ni lider pokreta Pet zvezda Luiđi di Majo ni šef opozicionih demokrata Nikola Cingarети nisu spremni na koaliciju da bi se izbegli izbori, slažu se da izbore treba izbeći u vreme kada Italija mora da spremi budžet za narednu godinu.

Bivši premijer Mateo Renci na-govestava da bi demokrate trebalo da razmotre savezništvo i tako izbegnu izbore – čije bi održavanje bilo „ludost". Izazivanje krize je „budalasto i opasno", smatra Dži Majo.

Iako predsednik Serđo Matarela nije saopštio kada bi i da li bi raspustio parlament – što je preduslov vanrednih izbora – Salvini je već pokrenuo neformalnu kampanju računajući da bi izbori mogli da se održe već u oktobru. Postoji, međutim, i druga opcija: da šef države imenuje vladu u tehničkom mandatu na period od godinu dana.

„Nije na jednom ministru unutrašnjih poslova da određuje razvoj političke krize o kojoj se brinu drugi institucionalni nosioci funkcija", izjavio je premijer Konte, zahtevajući da Salvini Senatu objasni zašto želi da na ovaj način okonča rad vlade koja je prvi put u istoriji populiste dovela na vlast.

Ne obazirući se na ovaj premijerov zahtev, aktuelni ministar unutrašnjih poslova obilazi jug zemlje, gde njegova antiimigrantska Lega stoji lošije od doskorašnjeg koalicionog partnera koji je bio pobednik izbora 2018, ali je sada pao na trećem mestu.

Da bi ostvario ideju o prevremenom izlasku na birališta i preuzeo premijersku funkciju, moraće da animira birače koji ne vole da budu uznemiravani tokom tradicionalne sezone godišnjih odmora, ali i da se izbori sa protivljenjem većinskog političkog establišmenta, uključujući i lidera pokreta Pet zvezda Luiđija di Maja.

Demokrate levog centra, najjača opoziciona partija, pobolšavaju svoju poziciju nauštrb Pet zvezda, ali su i daleko ispod Lige.

Salvinijeva proruska stranka često se sukobljava za Briselom u pogledu ukidanja zapadnih sankcija Rusiji ili anekcije Krima, pa bivši premijer Paolo Đentilони upozorava da on traži „sve moć kako bi nas izveo iz Evrope". Rimska „Repuplika" piše da Salvini namerava da napusti evrozonu ukolико postane premijer, ali on to negira iako je ta odluka zapisana u partijskom programu Lige.

Salvini se upорno supротstavlja zahtevima EU za rigorозnom finansijskom disciplinom i insistira da će veća ulagања u infraструktуru donetи rast stagnirajućoj ekonomiji. Vlada je u julu uspela da reši najakutniji problem – rizik da od EU bude kažnjena zbog nepoštovanja limita javnih zaduženja. Na jesen predstoje novi okršaji sa Briselom jer Liga ne odustaje od ključne platforme svoje politike – da smanji poreze, što će svakako utицati na strukturu budžeta za 2020. Kome nedostaje 23 milijarde evra, a već u oktobru bi trebalo da bude predstavljen Evropskoj komisiji.

Italija je vlasnik kolosalnog zaduženja od 2,2 biliona dolara. Nezaposlenost je oko 10 procenata, niža nego prošle godine, ali na nivou 2012, posle brutalne ekonomske krize za koju mnogi smatraju da nikada i nije prestala. „To je serijska stagnacija", smatra Nikola Bori, profesor finansija na rimskom univerzitetu Luis. „Ekonomija ne raste. Italija je slaba, stara, zemlja bez investicija i novih ideja."

Kriza dosadašnje vlade je u velikoj meri produkt različitih ekonomskih obećanja. Pokret Pet zvezda je dobio glasove obećanjem da će obezbediti isplate takozvane osnovne zarade – keša za one sa najnižim primanjima, ali se – iz ekoloških razloga – protivi Salvinijevim infraструktурnim projektima. Liga je glasove prikupila obećanjem da će sprečiti priliv migranata i smanjivanjem poreza.

Ako su i postojale nade da će radikalno nekonvencionalna vlada izvući Italiju iz ekonomskih nedaća, one su u međuvremenu zamenjene gorkim razočarenjem i zaključkom da izgleda da u zemlji ništa ne može da se promeni. ¶



Foto FPA-EFE/Ettore Ferrari

Da li je na pomolu novi postizborni savez: Mateo Salvini i Silvio Berluskoni

kliping centar Srbije
www.ninamedia.rs

Datum: 15.08.2019
Medij: Vreme
Rubrika Bez naslova
Autori: Bojan STOJANOVIĆ
Teme: Migracije; Migranti/azilanti
Naslov: Tajlandska veza

Napomena:
Površina: 1099

Strana: 22,23

Tajlandska veza

Zašto je bivša premijerka Tajlanda povlašćenija u pogledu sticanja državljanstva Republike Srbije od izbeglica kojima je dodeljena međunarodna zaštita u Srbiji? I drugo, ne manje bitno, zašto je poželjno njeno nastanjivanje u Srbiji u situaciji kada hiljade mladih i obrazovanih ljudi, državljana Republike Srbije, napušta svoju zemlju? Da li je ovo adekvatna zamena za jedan tako veliki gubitak



Piše:
Bojan Stojanović

Autor je stručnjak za međunarodno pravo i saradnik Beogradskog centra za ljudska prava

Vest da je Jingluk Šinavatra, bivša premijerka Tajlanda, po odluci Vlade primljena u državljanstvo Republike Srbije, sa punim pravom je izazvalo burne reakcije u javnosti. Naime, rešenje o prijemu u državljanstvo je usvojeno na sednici Vlade od 27. juna 2019. godine, koje je objavljeno u "Službenom glasniku" broj 47, od 28. juna 2019. godine. To rešenje je zasnovano na članu 19, stavovi 1 i 3 Zakona o državljanstvu Republike Srbije, kojim je propisano da "u državljanstvo Republike Srbije može biti primljen i stranac čiji bi prijem u državljanstvo Republike Srbije predstavljao interes za Republiku Srbiju". O prijemu u državljanstvo odlučuje Vlada, a na predlog nadležnog ministarstva. Osnov sticanja državljanstva Republike Srbije u ovom slučaju nije sporan u pogledu procedure sticanja državljanstva. Taj čin je legalan, međutim, sporna je legitimnost ove odluke.

Važnost preispitivanja legitimiteta rešenja o prijemu u državljanstvo Jingluk Šinavatre je upitna i iz ugla drugih koji bi želeli da dobiju državljanstvo Republike Srbije. Naime, njoj je omogućeno da bude izuzeta od uslova postavljenih u članu 14 Zakona o državljanstvu Republike Srbije, kojim su propisani uslovi za "redovno" sticanje državljanstva prijemom, koji, inače, nisu laki za ispunjenje. Tako se u pomenutom članu od podnosioca zahteva za državljanstvo traži da je navršio 18 godina života i da mu nije oduzeta poslovna sposobnost, da ima otpust iz stranog državljanstva ili da podnese dokaz da će otpust dobiti ako bude primljen u državljanstvo Republike Srbije, da je do podnošenja zahteva najmanje tri godine neprekidno imao prijavljeno prebivalište na teritoriji Republike Srbije i da podnese pismenu izjavu da Republiku Srbiju smatra svojom državom. Navedene uslove bivša premijerka Tajlanda nije morala da ispuni jer ju je Vlada Republike Srbije smatrala dovoljno bitnom da predstavlja "interes za Republiku Srbiju".

Zašto bi osoba koja je u državi porekla osuđena za krivično delo korupcije bila podobna, odnosno, u ovom slučaju, poželjna za srpsko društvo? Šta je to što kvalifikuje bivšu premijerku Tajlanda da postane državljanka Republike Srbije, ostaje nejasno. Nepoznate su javnosti njene "zasluge", odnosno šta u ovom konkretnom slučaju predstavlja "interes za Republiku Srbiju". Koji je njen doprinos srpskom društvu? Ona nije zatražila azil, niti dobila utočište u Republici Srbiji zbog progona iz države porekla, jer ona i nije politički progonjena na Tajlandu, već je osuđena za nepolitičko delo.

Nije manje važna ni činjenica da jedna osoba koja je osuđena za dela korupcije u državi porekla bude primljena u državljanstvo Republike Srbije, i tako uživa privilegije koje joj donosi novostečeno državljanstvo – putna isprava, sloboda kretanja (putovanje u bezviznom režimu, pravo na vraćanje u Srbiju itd.). Kakav se utisak o Republici Srbiji može steći u međunarodnoj javnosti, odnosno kako jedna ovakva odluka deluje na ugled Srbije? Da li Srbija tako postaje mesto utočišta za učinioce krivičnih dela?

Brat bivše premijerke Tajlanda, Taksin Šinavatra, takođe bivši premijer Tajlanda, svrgnut je 2006. godine sa vlasti. Ove godine je osuđen u odsustvu, a već godinama se nalazi van zemlje. On je 2009. godine stekao državljanstvo Crne Gore, što je propraćeno burnom reakcijom u javnosti zbog legitimnosti odluke Vlade Crne Gore o prijemu u državljanstvo čoveka sa problematičnom prošlošću.

Vredno je pažnje i podsećanje na probleme oko jugoslovenskog državljanstva (tadašnja Savezna Republika Jugoslavija – Srbija i Crna Gora), na koje su nailazile stotine hiljada izbeglica iz Hrvatske i Bosne i Hercegovine koje su godinama čekale na državljanstvo SRJ, iako su, do momenta raspada SFRJ, bili jugoslovenski državljani. Tadašnja politika Vlade u Beogradu je bila da je SRJ nosilac kontinuiteta SFRJ, odnosno pravna sledbenica SFRJ. Ali, to nije značilo da dotadašnji jugoslovenski državljani iz drugih republika, u ovom slučaju ratom zahvaćenih, novonastalih država – Hrvatske i BiH, (p)ostaju državljani Jugoslavije. To je, dalje, značilo da su ti ljudi morali godinama da čekaju na državljanstvo SRJ, iako su imali "jaču" vezu sa SRJ od bivše premijerke Tajlanda (nije zabeleženo da je ikada posetila Srbiju, a u susednoj Crnoj Gori je boravila u zvaničnoj poseti 2013. godine). Time se opravdanost rešenja o sticanju državljanstva Republike Srbije, u slučaju bivše premijerke Tajlanda, i na ovaj način može dovesti u pitanje, imajući u vidu da je sadašnja vladajuća garnitura zapravo ista ona koja je devedesetih godina prošlog veka stotine hiljada izbe-

Datum: 15.08.2019
Medij: Vreme
Rubrika Bez naslova
Autori: Bojan STOJANOVIĆ
Teme: Migracije; Migranti/azilanti
Naslov: Tajlandska veza

Napomena:
Površina: 1099

Strana: 22,23



U TAJLANDU OSUĐENA ZBOG KORUPCIJE, U SRBIJI DOBILA PASOŠ ZBOG INTERESA DRŽAVE: Jingluk Šinavatra
Foto: AP / Sakchai Lalit

glica iz Hrvatske i BiH dovela i zadržavala u *de facto*, ali i *de iure*, bezdržavljanskom stanju.

Takođe, čudi i činjenica da se Vlada Republike Srbije odlučuje na ovaj čin, i da se povlašćeno, "preko reda" dodeljuje državljanstvo nekoj osobi, a da se stotinama ljudi kojima je dodeljena međunarodna zaštita u Republici Srbiji ne omogućava pristup pravu na državljanstvo. Tačnije, od početka primene tadašnjeg Zakona o azilu (1. april 2008), koji je 2018. godine zamenjen Zakonom o azilu i privremenoj zaštiti, u Republici Srbiji je dodeljeno ukupno 156 azila, od čega 68 utočišta, a 88 supsidijarnih zaštita. Tim ljudima je onemogućeno sticanje državljanstva Republike Srbije, jer zakonodavstvo Republike Srbije ne prepoznaje ovu kategoriju ljudi kao podobnu za sticanje državljanstva. Tako su ovi ljudi neopravdano stavljeni u nepovoljniji položaj, iako se među njima nalaze i ljudi koji uživaju zaštitu Republike Srbije čak deset godina, a pritom su se samostalno integrisali u srpsko društvo, naučili srpski jezik, stvorili porodične veze, zaposlili se, odnosno u potpunosti premestili centar životnih aktivnosti u Srbiju.

I, na kraju, ostaju dve nerazjašnjene činjenice. Zašto je bivša premijerka Tajlanda povlašćenija u pogledu sticanja državljanstva Republike Srbije od izbeglica kojima je dodeljena međunarodna zaštita u Srbiji? I drugo, ne manje bitno, zašto je poželjno njeno nastanjivanje u Srbiji u situaciji kada hiljade mladih i obrazovanih ljudi, državljana Republike Srbije, napušta svoju zemlju? Da li je ovo adekvatna zamena za jedan tako veliki gubitak? ¶

"Zlatni pasoš" i "zlatna viza"

Poslednjih godina, u mnogim državama sveta postao je trend dodeljivanja takozvanog "zlatnog pasoša", odnosno prijem u državljanstvo i odobravanje boravka velikim investitorima koji bi uložili kapital u državu prijema – "zlatna viza". To su učinile i neke evropske države, a među članicama EU tu su se našli Bugarska, Kipar i Malta. Sticanjem državljanstva ove tri države, automatski se stiče i građanstvo EU, koje pruža brojne beneficije, a između ostalih slobodu kretanja i nastanjivanja na teritoriji EU. Ove tri države, kao i još 17 država članica EU, uključujući tu i Ujedinjeno Kraljevstvo, odobravaju boravak strancima (državljanima država nečlanica EU), što predstavlja stepenik ka državljanstvu. Evropska komisija, u cilju izbegavanja rizikâ koje za sobom povlače "zlatni pasoš" i "zlatna viza" (bezbednosni rizici, pranje novca, korupcija, infiltriranje kriminalnih grupa iz država nečlanica EU, poreska evazija), izradila je u januaru ove godine izveštaj o dodeli državljanstva investitorima i omogućavanju njihovog nastanjivanja u EU. U njemu je konstatovano da su države kandidati i potencijalni kandidati za učlanjenje u EU postale privlačne investitorima iz trećih država. To je posledica sve bližih veza između država kandidata za učlanjenje u EU i same EU, imajući u vidu da se državljanima tih država omogućava pristup teritoriji EU u bezviznom režimu. Zbog toga je Evropska komisija odlučila da vrši nadzor nad politikama o dodeli državljanstva država kandidata za članstvo u EU, što se odnosi i na Republiku Srbiju, a sve u kontekstu evrointegracija.

Republika Srbija, međutim, svojim zakonodavstvom nije propisala mogućnost sticanja tzv. "zlatnog pasoša", ali Zakonom o državljanstvu i članom 19 ostavljen je prostor u pogledu diskrecionog odlučivanja Vlade o prijemu u državljanstvo stranaca, pod izgovorom da im se državljanstvo dodeljuje zbog "interesa za Republiku Srbiju". To za posledicu može imati faktičko uvođenje "zlatnog pasoša" u praksu dodeljivanja državljanstva Republike Srbije. Zato je od velike važnosti da rešenje o dodeljivanju državljanstva zbog "interesa Republike Srbije" bude valjano obrazloženo i dostupno javnosti. U suprotnom, može doći do zloupotreba i obmana javnosti, što je nedopustivo u demokratskom društvu i u suprotnosti je sa vladavinom prava.

Piši, briši

Podatak da je Vlada Republike Srbije na sednici od 27. juna 2019. godine usvojila rešenje o prijemu u državljanstvo Republike Srbije nekadašnje premijerke Tajlanda, uklonjen je sa sajta Vlade. To je ostavilo javnost u Srbiji uskraćenom za obrazloženje jednog ovakvog čina. U javnosti još uvek nije bilo zvaničnih reakcija čelnika Vlade Republike Srbije po ovom pitanju, kao ni o razlozima dodeljivanja državljanstva Jingluk Šinavatri.

kliping centar Srbije
www.ninamedia.rs

Datum: 15.08.2019
Medij: Politika
Rubrika Ekonomija
Autori: M. Brakočević
Teme: Migracije

Napomena:
Površina: 324

Naslov: Povećanje zarada sprečava odliv mozgova

Strana: 10

Повећање зарада спречава одлив мозгова

Да би покушала да заустави масовно исељавање младих и задржи високообразоване, Пољска је одлучила да њени држављани млађи од 26 година, а таквих је око два милиона, који зарађују око 1.650 евра месечно, више не морају да плаћају порез на доходак. Такво слично правило могло би ускоро да задеси и Хрвате, који такође планирају да укину порез на доходак за особе до 25, а упола га смањи за оне који имају између 25 и 30 година. Да ли је такав порески потез могуће повући и у Србији, посебно ако се зна да око 35.000 људи годишње напушта земљу, што је око 104 становника дневно? Прошлогодишње истраживање Министарства просвете показало је да је од 11.013 студената њих око 25 одсто желело да настави школовање у иностранству, а 66 процената академаца имало је идеју да настави живот ван земље. Како је недавно подсетио проф. др Драган Лончар, продекан за сарадњу са привредом са Економског факултета, готово половина популације од 15 до 29 година, жели да оде из земље без идеје о повратку. Ипак, наши послодавци и представници синдиката сумњају да би мере пореских олакшица могле значајније да спрече одлив младих и високообразованих, јер се они селе не само због висине прихода, већ и због незадовољства амбијентом и одсуства перспективе.



Фото Д. Јевремовић

Више од 25 одсто младих жели да настави школовање у иностранству

Небојша Атанацковић, почасни председник Уније послодаваца Србије, сматра да би укидање пореза на доходак можда био најједноставнији начин да се реши проблем одлива радне снаге из земље, али ипак не зна колико је такво решење реално.

– Послодавци ионако тешко долазе до профита, јер су парафискални намети високи. Зато би морало нешто озбиљно да се учини у реформи пореског система да би послодавци рецимо успели свој вишак профита да дају радницима. Тиме би се спречило њихово даље исељавање из земље – истиче Атанацковић.

Представници синдиката су, пак, уверени да би смањење намета на зараде послодавцима дало могућност да више уштеде. Како истиче Ранка Савић, председник Асоцијације самосталних синдиката Србије, кроз такве уштеде послодавци би на крају могли да повећају плате својим радницима, јер је то једини начин да они остану у земљи.

– Оно што би најпре спречило одлив мозгова је повећање зарада и то драстично повећање. Јер, ако се плата подигне за рецимо 1.000 динара тај бољитак радник неће поштено ни осетити, нити ће га то задржати на радном месту. Зато треба да се угледамо на Хрвате или Румуне који су радикално и то циљано повећали зараде докторима и медицинским сестрама. И наш буџет би то могао да издржи, али су му најпре потребни прерасподела и рационалнија потрошња – уверена је Савићева.

М. Бракочевић

kliping centar Srbije
www.ninamedia.rs

Datum: 15.08.2019
Medij: Novi magazin
Rubrika Svet
Autori: Marko Savković
Teme: Migracije
Naslov: Danas Rumunija, sutra Srbija - šta kada doktori odu

Napomena:
Površina: 1239

Strana: 40,41



Danas Rumunija, sutra Srbija – šta kada doktori odu

Rumunija se suočava s trendom odlaska ljudi koji, naizgled, ne jenjava. Ono što, međutim, posebno zabrinjava i što se mora odraziti na kvalitet života jeste odlazak medicinskih radnika. Suočena s poražavajućim brojkama, rumunska vlada je 2018. plate zaposlenima u zdravstvu povećala 50 do 70 odsto. Srbija prolazi kroz sličnu situaciju, s tom (bitnom!) razlikom da mi, zapravo, ne znamo koliko je medicinskih radnika otišlo za stalno

Piše: **Marko Savković***

Mada rumunska ekonomija proteklih nekoliko godina beleži ubrzan rast (4% 2015, 4,8% 2016, 6,9% 2017. i opet 4,1% 2018, podaci Svetske banke), društvo u ovoj zemlji suočava se s trendom odlaska ljudi koji, naizgled, ne jenjava. Da podsetimo, u Rumuniji je 1989. živelo nešto više ljudi nego u celoj bivšoj Jugoslaviji – 23,5 miliona. Sada ih živi 19,5 miliona (podaci UN iz 2017, procena za 2019) Dakle, za tri decenije, Rumunija je "izgubila" četiri miliona građana. Od toga, u samo četiri godine (2014-17) po ukidanju restrikcija za kretanje njenih radnika, 879.000 (podaci think-tanka *Bruegel*) njih iselilo se u druge članice EU.

Međutim, ono što posebno zabrinjava i što se mora odraziti na kvalitet života, naročito van prestonice Bukurešta i većih regionalnih centara, jeste odlazak medicinskih radnika. Prema podacima Ministarstva zdravlja Rumunije (koje navodi Šon Voker u tekstu za Gardijan), među pomenutih četiri miliona je i 43.000 (!) lekara. Da su ove brojke i te kako prisutne u (pod)svesti građana, potvrđuje istraživanje Evropskog saveta za spoljne poslove (skr. ECFR); većina rumunskih građana emigraciju (a ne imigraciju) vidi kao problem broj jedan (po čemu je Rumunija slična Poljskoj, Portugaliji i Grčkoj).

Nama je iskustvo ove susedne zemlje zanimljivo zato što Srbija prolazi kroz sličnu situaciju (iako nije članica EU, ima sporazume sa nizom zemalja kojima je godinama unazad omogućen odlazak medicinskog osoblja), s tom (bitnom!) razlikom da mi, zapravo, ne znamo koliko je medicinskih radnika otišlo za stalno (sertifikati dobre prakse koje izdaje Lekarska komora služe i kako bi se otišlo na usavršavanje, odnosno doškolovanje, odnosno radilo i u zemljama u okruženju). Procena s kojom su krajem prošle godine računali novinari Politike i N1 kretala se oko 10.000 lekara za 20 godina. Inače fokus na odlazak lekara može se pokazati kao još jedna greška – jer odliv slabije plaćenih, a krucijalnih medicinskih tehničara/ki može predstavljati veći problem.

Od 1989, za tri decenije, Rumunija je "izgubila" četiri miliona građana, od kojih 43.000 (!) lekara

SNAŽAN UDARAC: Snažan udarac Rumunija je pretrpela odmah po ulasku u EU, kada je sustižu efekti svetske ekonomske krize. Među prvima su odlazili najbolji – za šest godina, od 2009. do 2015, 14.000 lekara napustiće ovu zemlju. Takva praksa učinila je da danas širom Rumunije bude upražnjena četvrtina (26%, opet prema podacima Mi-

kliping centar Srbije
www.ninamedia.rs

Datum: 15.08.2019
Medij: Novi magazin
Rubrika Svet
Autori: Marko Savković
Teme: Migracije
Naslov: Danas Rumunija, sutra Srbija - šta kada doktori odu

Napomena:
Površina: 1239

Strana: 40,41



nistarstva zdravlja koje navodi Voker) svih radnih mesta namenjenih lekarima. Kao i u drugim susednim zemljama (Srbija, Bugarska, Mađarska), doktori odlaze mladi, odmah po specijalizaciji. Drugi trend – već opisan i dobro poznat – čini njihov prelazak u privatni sektor, zajedno sa ostalim medicinskim radnicima.

Portal Profit u tekstu naslovljenom "Za 20 godina javno zdravstvo izgubilo 5.000 doktora, a privatno naraslo na preko 20.000" konstatuje upravo ovu činjenicu. (Mada je i u Rumuniji, kao i u Srbiji, prisutna praksa da jedan doktor/ka radi kako u javnom tako i privatnom zdravstvu.) Procena je da će u narednih 15 godina Rumuniji nedostajati čak 12.000 lekara različitih specijalizacija.

Dve su dimenzije gubitka koji se dešava. Najpre, jedan broj doktora/ki neminovno prihvata poslove koji su ispod njihovog nivoa znanja, odnosno u nekoj drugoj oblasti od one u kojoj su se specijalizovali/e. Zatim, značajna sredstva uložena u njihovo obrazovanje odlaze "u vetar"; sredstva koja država nema načina da povrati.

Suočena s poražavajućim brojkama, prošle 2018. rumunska vlada je plate zaposlenima u zdravstvu povećala 50 do 70 odsto. Bilo je to treće i najznačajnije povećanje od 2015, kada je lekar primao od 774 do 1.078 evra (što su sume uporedive sa danas aktuelnim platama u Srbiji). Medicinska sestra u Rumuniji, tako, (prema podacima portala Romania Insider) prima od 556 do 645 evra; lekar od 1.225 (za nekoga ko je tek počeo s radom) do 2.000, ne računajući bonuse za rad u hitnoj pomoći, odnosno prekovremeni rad. (Uvećanja zarada niža su za lekare opšte prakse, odnosno farmaceute). Zatim je doneta odluka da se poveća broj mesta otvorenih na različitim specijalizacijama (9%, 5.415 umesto 5.000).

NEZADOVOLJAVAJUĆI REZULTATI: Prvi rezultati opisanih mera su, međutim, nezadovoljavajući. Kako više ne postoje restrikcije, pritisak razvijenijih, bogatijih zemalja članica EU (odnosno privlačnost prilika koje se ukazuju) naprosto je prevelik, a novac nije jedini faktor – naprotiv, ljudi odlaze zbog opšte atmosfere u društvu, ali na kraju i zbog mentaliteta. Da ovakav stav preovlađuje, potvrdilo je istraživanje sprovedeno za potrebe sindikata medicinskih radnika Rumunije – 83,7 odsto lekara i 74,4 odsto medicinskih sestara"makar jednom" je razmišljalo o tome da napusti zemlju kako bi radili u inostranstvu; a to "svakako planira" da uradi četvrtina doktora i doktorki (24%), odnosno 19 odsto medicinskih sestara.

Procena je da će u narednih 15 godina Rumuniji nedostajati čak 12.000 lekara različitih specijalizacija.

S najavljenim povećanjem broja specijalizacija i ubrzanim prijemom mladih lekara preostaje značajnije povećanje zarada kao verovatno jedini način da se trend odlaska makar uspori

Prema rečima doktorke iz jednog provincijskog gradića, "morali bismo da promenimo apsolutno sve da bi ljudi ovde ostali i radili". A promeniti sve, čini se, nije moguće – Viorel Husanu, predsednik pomenutog sindikata (Sanitas), ističe kako je i u ovom sektoru pripadnost vladajućoj partiji ključna za napredovanje i izbor na odgovorne funkcije. Zato je u novembru 2016. po hitnoj proceduri usvojena izmena zakona kojom je članovima političkih partija i zaposlenima u privatnim kompanijama onemogućeno da upravljaju bolnicama. Broj lekara se prvi put posle niza godina povećao između 2017. i 2018. S najavljenim povećanjem broja specijalizacija i ubrzanim prijemom mladih lekara, preostaje značajnije povećanje zarada kao verovatno jedini način da se trend odlaska makar uspori. Kao i u Rumuniji, građani u Srbiji, gde je za mnoge alternativa u privatnom sistemu preskupa, s krajnjom zabrinutošću čekaće ishod.

**Autor je programski direktor Beogradskog fonda za političku izuzetnost i Beogradskog bezbednosnog foruma*

41

Datum: 07.08.2019
Medij: M новине
Rubrika Bez naslova
Autori: Redakcija
Teme: Komesarijat za izbeglice Republike Srbije
Naslov: Humanitarni paketi

Napomena:
Površina: 178

Strana: 21



ПОМОЋ ИЗБЕГЛИЧКИМ ПОРОДИЦАМА

Хуманитарни пакети



Социјално угроженим породицама избеглих и интерно расељених лица са боравиштем на територији пећиначке општине, у петак 2. августа извршена је подела хуманитарне помоћи у виду прехрамбених пакета.

Како нам је рекла повереник за избеглице општине Пећинци Мирјана Деврња, на основу расписаног конкурса Комесаријата за избеглице и миграције Републике Србије, Комисија за избор корисника за доделу хуманитарних пакета хране, донела је одлуку да је 20 лица испунило услове конкурса, а помоћ је у петак уручена на кућне адресе.

Кориснике из Шимановаца који су испунили услове конкурса, заједно са повереником Мирјаном Деврњом и Мајом Дошеновић испред општинског Одељења за друштвене делатности, обишао је и Зоран Војкић заменик председника Општине Пећинци и том приликом им уручио пакете. По његовим речима, последња подела прехрамбених пакета је била у новембру прошле године, када су пакети, такође, испоручени корисницима на кућне адресе.

– Трудимо се да помогнемо сваком грађанину наше општине и да стигнемо до сваког коме је помоћ потребна. Са тим циљем, пећиначка локална самоуправа прати конкурсе Комесаријата за избеглице и миграције и редовно конкурише, а то ћемо наставити и даље – изјавио је Војкић.

kliping centar Srbije
www.ninamedia.rs

Datum: 09.08.2019
Medij: Vesti - Užice
Rubrika Bez naslova
Autori: Redakcija
Teme: Komesarijat za izbeglice Republike Srbije

Napomena:
Površina: 84



Naslov: Javni poziv za porodice izbeglica

УЖИЦЕ

Јавни позив за породице избеглица

Град Ужице објавио је јавни позив за доделу средстава намењених за набавку и доделу робе и материјала за покретање, развој и унапређење доходовних активности у пољопривредној, занатској, услужној или другој области за породице избеглица на територији града Ужица.

Комесаријат за избеглице и миграције Републике Србије и град Ужице обезбедили су средства. Помоћ се додељује као једнократна и бесповратна, а одобрава се у роби и материјалу за покретање, развој и унапређење доходовних активности у максималном износу од 200.000 динара по породичном домаћинству.

Рок за подношење пријава траје до 16. септембра, а све детаљније информације доступне су на сајту града Ужица где је јавни позив и објављен.

Р. П.

kliping centar Srbije
www.ninamedia.rs

Datum: 15.08.2019
Medij: RTS1
Emisija: Jutarnji program/RTS
Autori: Redakcija
Teme: Migranti/azilanti; Migracije

	Početak	Trajanje
Emisija	15.08.2019 06:00:00	360:00
Prilog	15.08.2019 09:07:00	10:26

Naslov: Gostovanje Radoša Đurovića

Gost Jutarnjeg programa bio Radoš Đurović iz Centra za pomoć i zaštitu tražiocima azila.

Datum: 15.08.2019
Medij: RT Vojvodina 1
Emisija: Dobro jutro Vojvodino
Autori: Redakcija
Teme: Izbeglice iz EX Jugoslavije; Komesarijat za izbeglice Republike Srbije

	Početak	Trajanje
Emisija	15.08.2019 06:30:00	150:00
Prilog	15.08.2019 08:06:00	3:31

Naslov: Izgradnja stanova za izbegle iz Hrvatske

Voditelj:

A u Sremskim Karlovcima u naselju Čerat u toku je izgradnja stanova za izbegla i raseljena lica iz Hrvatske i Bosne i Hercegovine. To će biti smešteno, tačnije tu će biti smešteno 16 porodica, a na licu mesta je naša koleginica Nataša Radman. Nataša dobro jutro još jednom, kako napreduju radovi reci nam i kada će se useliti prvi stanari?

Reporter:

Milenko radovi napreduju odlično. Počelo je pokrivanje objekata a stanari bi trebalo da budu useljeni krajem godine. O ovom velikom projektu razgovaramo sa predsednikom opštine Sremski Karlovci Nenadom Milenkovićem. Dobro jutro.

Nenad Milenković, predsednik opštine Sremski Karlovci:

Dobro jutro, dobrodošli u Sremske Karlovce.

Reporter:

Evo vidimo da radovi napreduju odlično, šta je do sada urađeno?

Nenad Milenković, predsednik opštine Sremski Karlovci:

Moramo početi od početka. Na osnovu sporazuma između Republike Srbije i Razvojne banke saveta Evrope, na osnovu Programa za regionalno zbrinjavanje izbeglica Komesarijata za izbeglice i migracije Republike Srbije i Jedinica za upravljanje projektima i opština Sremski Karlovci su u da kažemo jednoj fazi 70% realizacije projekta zbrinjavanje izbeglih i raseljenih i socijalnih kategorija na teritoriji opštine Sremski Karlovci. U pitanju je izgradnja 16 stanova. Opština Sremski Karlovci je učestvovala sa davanjem 5 parcela ukupne površine 2.980 kvadratnih metara. Ukupna vrednost projekta je 566 hiljada evra. Opština Sremski Karlovci je, takođe, iz svog budžeta izdvojila 6 miliona 488.000 dinara za infrastrukturno

Opremanje. Verujem da kao što ste vi u vašoj najavi rekli da do kraja godine radovi treba da budu i gotovi.

Reporter:

Znači opština Sremski Karlovci će uraditi puteve i celu infrastrukturu koje se tiče ovih objekata. Kako su raspoređeni, da li već znamo koje porodice će biti ovde useljene?

Nenad Milenković, predsednik opštine Sremski Karlovci:

Na osnovu kriterijuma koje je komisija propisala porodice su, porodice su odabrane i ja verujem da po dinamici koja je zacrtana i odvija se onako kako treba, mi smo 10.aprila obišli sam početak radova i tad smo se uverili da su bili iskopani ti temelji, evo i vi imate prilike i vaša televizijska kuca, prilike da se uveri da su objekti gotovo još malo pod krovom. Tako da kao lokalna samouprava možemo da iskažemo svoje zadovoljstvo i izvođačima radova. Naravno da se zahvalimo i Komesarijatu za izbeglice i migracije, Jedinici za upravljanje projektima i u ime svih Karlovčana ako uzmemo podatak da gotovo jedna trećina stanovništva jesu izbegla i raseljena lica onda svakako ovaj projekat dobija na svom značaju i u nekoj zdravoj logici apsolutno imamo obavezu kao lokalna samouprava da budemo vodimo računa i o tom, svom stanovništvu.

Reporter:

Na koji način dobijaju stanove?

Nenad Milenković, predsednik opštine Sremski Karlovci:

Stanove dobijaju na osnovu sporazuma između Republike Srbije i Regionalne razvojne banke saveta Evrope koji finansira taj projekat, kao što sam rekao u visini od 566 hiljada evra. Siguran sam da će vlada Republike Srbije koja jeste pokretač zbrinjavanja socijalnih kategorija ovo biti početak jednog daljeg i narednog projekta koji mogu da se realizuju na teritoriji naše opštine.

Reporter:

Možemo li očekivati da će do kraja godine biti i useljeni?

Nenad Milenković, predsednik opštine Sremski Karlovci:

Ja se iskreno nadam da će tako biti.

Reporter:

Hvala vam puno na razgovoru.

Nenad Milenković, predsednik opštine Sremski Karlovci:

Molim.

Reporter:

Evo kao što smo čuli možemo očekivati da će do kraja godine to jest do novembra kako je planirano biti

završeni ovi objekti, a do kraja godine i prve porodice biti ovde useljene. Toliko od dežurne ekipe za sada i uskoro se javljamo sa novom pričom. Studio.

Voditelj:

Lepe vesti Nataša, hvala puno, čujemo se još jednom do kraja jutra.

Vreme: 15.08.2019 11:15
Medij: Tanjug
Link: http://www.tanjug.rs
Autori: Redakcija
Teme: Migranti/azilanti

Naslov: Bob Geldof o muzeju i novom Live Aid-u za migrante

Bob Geldof o muzeju i novom Live Aid-u za migrante

NIŠ, 15. avgusta (Tanjug) - Nakon uspešnog koncerta na Nišvilu, slavni britanski muzičar Bob Geldof poklonio je direktoru manifestacije Ivanu Blagojeviću svoju usnu harmoniku, koju je te večeri svirao u jednoj bluz numeri, a koja će ubuduće krasiti vitrine Nišvil džez muzeja, pored njegove fotografije sa koncerta gde svira na istoj Hohner usnoj harmonici, saopštili su iz organizacije festivala.

Direktor Blagojević mu je tom prilikom izložio svoj koncept potencijalnog novog Live Aid-a 13. jula 2020, na 35 godišnjicu slavnog događaja.

"Predložio sam Bobu da koncert posveti svim migrantima na zapadno - balkanskoj ruti i da se prikupljenim novcem obnove porušeni domovi migranata, a da radni naslov te humanitarne akcije bude Home sweet Home", rekao je Vlagojević.

Gradsko polje u Niškoj tvrđavi bilo bi idealno mesto koje može da primi 100 000 posetilaca a sam Niš nalazi se na glavnoj raskrsnici migrantskih puteva, a poseduje adekvatan aerodrom .

Srbija , Makedonija , Albanija , Crna Gora i Bosna i Hercegovina su najviše opterećene prihvatom izbeglica, ali ništa manje problema nemaju ni Grčka, Bugarska i Rumunija pa i Hrvatska i Mađarska.

Bob se saglasio da im treba pomoći, ali da paralelno treba uspostaviti mir i pokrenuti privredu njihovih zemalja na nivo pre ratova, kao preduslov njihovog povratka.

"Saglasili smo se da zemlje Zapadnog Balkana podnose najveći teret migrantske krize, a da najveći benefit krize imaju najrazvijenije evropske zemlje koje dolaze do jeftine radne snage kojoj pripadaju najteži poslovi, često nedostojni njihovog obrazovanja. Bob je rekao da takva ideja zahteva dobru pripremu i jedinstvo svih zemalja na zapadno-balkanskoj ruti ali da nije moguće obezbediti donatore, muzičare, regulisati televizijska prava i sve organizovati do 13. jula 2020", izjavio je direktor Nišvila Ivan Blagojević.

Datum: 15.08.2019
Medij: RTS1
Emisija: Ovo je Srbija
Autori: Redakcija
Teme: Migranti/azilanti; Migracije

	Početak	Trajanje
Emisija	15.08.2019 15:05:00	70:00
Prilog	15.08.2019 15:30:00	0:16

Naslov: Otkriveno 27 imigranata i vagonu

Spiker:
Mađarski policijski službenici otkrili su sinoć na Kelebiji 27 emigranata, u tovarnom delu vagona teretnog voza iz Srbije. Emigranti su se izjasnili da potiču iz Avganistana i Irana.

Datum: 15.08.2019
Medij: RTS1
Emisija: Dnevnik 2/RTS1
Autori: Biljana Radulović
Teme: Migranti/azilanti; Komesarijat za izbeglice Republike Srbije

	Početak	Trajanje
Emisija	15.08.2019 18:25:00	45:00
Prilog	15.08.2019 18:36:00	3:03

Naslov: Migranti u Srbiji

Trenutno je u Srbiji oko 3.000 registovanih migranata. U odnosu na 2015. i 2016. godinu, kada su većinu činili Sirijci, danas je poreklo migranata šaroliko. Ima ih iz Avganistana, Pakistana, Kameruna. Njihov put do željenih zemalja često je jako težak.

Za šest meseci više od 30 bezuspešnih pokušaja prelaska granice – to je statistika migranata koji nastavak evropskog puta čekaju u Adaševcima. Svaki od pokušaja nosi i rizik od susreta s hrvatskom policijom koja, kažu, ne beži od upotrebe sile.Prema rečima migranata, hrvatski policajci uperuju lampe direktno u oči, a zatim počinju da ih tuku.

"Kad nas uhvate u Hrvatskoj, tuku nas, uzimaju nam telefone, novac, obuću, ponekad i odeću. Mnoge ljude su ovde pretukli hrvatski policajci. Dešavalo se i da nam neke osobe u civilu otimaju novac, a da policija gleda", naveo je jedan od migranata.

Oni koji nisu u centrima za prihvat spavaju u napuštenim zgradama, nerado pristaju da govore za medije i čekaju trenutak kada će moći da krenu dalje.

"Volonteri nam donose hranu, vodu i odeću. Ovde nema struje i vode, brojni su problemi. Blizu granice nisam mogao da dobijem mesto u kampu, rečeno mi je da idem u Obrenovac", rekao je jedan od smeštenih u neformalnom centru.

Šta se sve dešava prilikom bezuspešnih prelazaka, ali i tokom vraćanja iz Hrvatske, u graničnoj policiji nisu mogli da govore.Granica između Srbije i Hrvatske migrantima je bolje rešenje od one s Bosnom i Hercegovinom jer je priroda blaža. Drže se proverenih prelaza, ali menjaju destinaciju.

"Italija sve intenzivnije postaje zemlja željenog prvog boravka u Evropskoj uniji. Put preko BiH i Hrvatske je najlakši i tu su razvijeni krijumčarksi pravci. Zato u Italiju najviše ljudi dolazi preko ove balkanske rute", kaže Radoš Đurović iz Centra za pomoć tražioca azila.

Menja se i struktura onih koji se zadržavaju u Srbiji. U odnosu na 2015. i 2016. godinu, kada su većinu činili Sirijci, danas je poreklo migranata šaroliko.

"Jedan broj porodica se smanjio, a povećao se broj samostalnih migranata. U ovom centru njih ima negde oko 290. Dominantni su Avganistanci, imamo Pakistance, nekoliko iz Kameruna", Dragan Velimirović ispred Komesarijata za izbeglice i migrante.

Trenutno je u Srbiji oko 3.000 registovanih migranata, dvostruko manje od raspoloživih kapaciteta. Hoćemo li ih imati više, zavisi i od odluke Turske koja zbog sankcija Evropske unije preti poništavanjem sporazuma o readmisiji, čime bi prestalo zadržavanje izbeglica u toj zemlji.

Vreme: 15.08.2019 18:35
Medij: blic.rs
Link: https://www.blic.rs/vesti/republika-srpska/zebnja-mestana-srpskog-sela-na-granici-u-strahu-zbog-
Autori: Milkica Milojević
Teme: Međunarodna organizacija za migracije (IOM)

Naslov: ZEBNJA MEŠTANA SRPSKOG SELA NA GRANICI U strahu zbog dolaska hiljada migranta, hoće da PAKUJU KOFERE (FOTO)



Da li će hiljade migranata zaista stići u puste štale bivše zadruge u Medenom Polju niko još ne zna. Ipak, kuće 12 Srba povratnika u ovom selu zaključavaju se u sumrak, a iz opštine Petrovac poručuju: ako migranti dođu, mi odosmo!

Dolasku migranta u Petrovcu se složno protive i Bošnjci i Srbi. Stare ratne sekire su zakopane odavno, a na pomen da bi kolone tamnoputih muškaraca sa istoka bivšim putem AVNOJ-a mogle nahrupiti u njihov kraj, hitno su sazvali skupštinu opštine. Jednoglasno, su, rezolucijom, Vladu Unsko sanskog kantona upozorili da se okane Medenog Polja, inače će blokirati magistralu ili čak "napustiti svoj grad, pa se zajedno sa migrantima, "uputiti u pravcu EU".

Odbornici DNS Dragan Dragić i Duško Kecman, te Marinko Mrđa iz DNZ, zabrinuto odmahuju glavom. Priča da bi sa migrantima mogle stići i investicije i radna mesta njih ne interesuje.

-Ne trebaju nam oni, ni s parama ni bez para! Taman smo, nakon rata, uspostavili kakav takav suživot, a sad hoće da nam na 3.000 naših stanovnika ubace 3.000 migranata, da nas progutaju: da se ovde tuku i upadaju u kuće, da nam deca ne mogu izaći na ulicu - kaže Dragić.

U Medenom Polju, opustelom selu na garnici Federacije BiH i Evropske unije, za rezoluciju nisu čuli, ali za migrante jesu. Nekad je ovde sve vrvilo od života, danas Medenom Polju živi svega 12 Srba povratnika.

Od 2001. godine, kad su se vratili, više ih je, vele, pomrlo, nego ostalo. Skoro celo selo okupilo se u dvorištu Drage i Ljubice Miščević, pa većaju. Sa migrantima će, ubeđeni su, stići i kriminal i droga i bolest i prostitucija. Jedan od meštana rezignirano kaže da je ionako đavo odneo šalu, pa bi, veli, bilo bolje da se okanu stoke i kosidbe i da umesto toga "prevode migrante preko granice, više se isplati!".

-Da nas neko nešto pita, a ne pita nas, mi bismo bili protiv migranata. Otkako je ta priča počela, naša imanja, ionako obezvređena, dodatno gube na ceni. Mnogi su se pokajali što su se uopšte vratili. Da imaju kome prodati kuće i zemlju, otišli bi odavde. Dakle, da je dobro nije, da nešto možemo, ne možemo - kaže Drago Miščević.

Meštani kažu da se ne mogu nositi sa grupama mladih muškaraca, koji dolaze ko zna odakle, govore engleski, imaju novaca i mobilne telefone skuplje od njihovih traktora.

-Ne velim ja da su oni svi loši, znam ja šta je muka i izbeglištvo. Ali, znam da, ako dođu, neću smeti izaći iz kuće da potražim kravu i da moje unuke, mlade cure, neće smeti proći selom - kaže Ljubica.

Meštane Medenog Polja svakodnevno zovu rođaci iz Novog Sada, Nemačke, Austrije, pitaju ih šta se to tamo kod njih dešava, a oni ne znaju, jer im niko ništa ne govori. Kao što im nisu ništa govorili ni kad su njihovu školu, koju su oni gradili i u kojoj su naučili prva slova, bez pitanaja, dali SFOR-u, pa je posle, devastiranu, zatvorili. Danas malobrojna dečica iz Medenog Polja moraju u do osnovne škole putovati 10 kilometara. Nisu ih, vele, ništa pitali ni kad su njihovu zadrugu, nekad ponos sela, u kojoj je sedamdesetih "svetlelo kao u Las Vegasu", dali privatnicima da je očerupaju.

A upravo ta zadruga, koja se nalazi s druge strane magistrale i udaljena je od prvih kuća tri, a od Petrovca desetak kilometara, trebalo bi, navodno, da postane novi izbegličko migrantski kamp. Ogromni kompleks devastiranih štala, gde je nekad, na 70 hektara uzgajano više od hiljadu goveda, svedoči da Medeno Polje i Petrovac pamte i bolja vremena.

Vreme: 15.08.2019 18:35
Medij: blic.rs
Link: https://www.blic.rs/vesti/republika-srpska/zebnja-mestana-srpskog-sela-na-granici-u-strahu-zbog-
Autori: Milkica Milojević
Teme: Međunarodna organizacija za migracije (IOM)

Naslov: ZEBNJA MEŠTANA SRPSKOG SELA NA GRANICI U strahu zbog dolaska hiljada migranta, hoće da PAKUJU KOFERE (FOTO)

-Vidite da su ovo štale, zar ovde da smeste ljude - iznosi Drago Miščević svog poslednji argument.

Halil Bajramović, većinski vlasnik ovog kompleksa, međutim tvrdi da bi, u slučaju da zaista dođu u Medeno Polje, migranti bili smešteni u kontejnere, dok bi u štalama bile zajedničke prostorije, poput restorana i skladišta.

Bajramović, takođe tvrdi da se lokalno stanovništvo namerno drži u strahu i neznanju, kako bi bili protiv dolaska migranta.

-Treba s ljudima ljudski popričati i sve im objasniti. U Medenom Polju bi migranti bili daleko od njihovih kuća, ustalom, njih ne zanimaju ni naša sela, ni Petrovac, njih zanima samo EU, i oni bi preko planine, odlazili iz Medenog Polja brže nego što dođu - kaže Bajramović.

Evropa ne želi kampove uz granicu

Granica BiH i Hrvatske, odnosno EU, od Medenog Polja je udaljena svega dva sata hoda, kroz šumu i planinu, skrivenm stazama, koje ljudi, ovde odrasli, dobro poznaju, a prepoznaju ih i mobilne aplikacije, što ih migranti kupuju od "vodiča".

Upravo blizina granice ključna je za čitavu priču, koja, ako je suditi po ranije iznesenim stavovima predstavnika Evropske Komisije i Međunarodne organizacije za migracije IOM, u Mednom Polju ne pije vode. Naime, iz IOM-a su jasno poručili da se migranti moraju postepeno izmeštati sa područja Bihaća, Cazina i Velike Kladuše, ali na prostore izvan Unsko sanskog kantona i u objekte koji su u javnom vlasništvu. Medeno Polje je u Unsko sanskom kantonu, a bivša zadruga je privatno vlasništvo. Granica je takoreći na pragu ovog lokaliteta, koje se navodi kao moguće mesto za budući kamp. Upravo zato što EU ne želi migrante na svojim vratima, i kampu na Vučjaku kod Bihaća, koji je otvoren ovog proleća, dani su odbrojani.

Vreme: 15.08.2019 18:59
Medij: rts.rs
Link: http://www.rts.rs/page/stories/sr/story/125/drustvo/3626386/srbija-kao-privremena-stanica--migranti-
Autori: Redakcija
Teme: Komesarijat za izbeglice Republike Srbije

Naslov: Srbija kao privremena stanica - migranti i problemi na hrvatskoj granici



Trenutno je u Srbiji oko 3.000 registovanih migranata. U odnosu na 2015. i 2016. godinu, kada su većinu činili Sirijci, danas je poreklo migranata šaroliko. Ima ih iz Avganistana, Pakistana, Kameruna. Njihov put do željenih zemalja često je jako težak. Najnovije vesti, analize i izveštaji sa lica mesta iz Srbije, Balkana i sveta. Budite u toku sa političkim, društvenim i poslovnim trendovima

Trenutno je u Srbiji oko 3.000 registovanih migranata. U odnosu na 2015. i 2016. godinu, kada su većinu činili Sirijci, danas je poreklo migranata šaroliko. Ima ih iz Avganistana, Pakistana, Kameruna. Njihov put do željenih zemalja često je jako težak.

Za šest meseci više od 30 bezuspešnih pokušaja prelaska granice - to je statistika migranata koji nastavak evropskog puta čekaju u Adaševcima. Svaki od pokušaja nosi i rizik od susreta s hrvatskom policijom koja, kažu, ne beži od upotrebe sile. Prema rečima migranata, hrvatski policajci uperuju lampe direktno u oči, a zatim počinju da ih tuku. "Kad nas uhvate u Hrvatskoj, tuku nas, uzimaju nam telefone, novac, obuću, ponekad i odeću. Mnoge ljude su ovde pretukli hrvatski policajci. Dešavalo se i da nam neke osobe u civilu otimaju novac, a da policija gleda", naveo je jedan od migranata. Oni koji nisu u centrima za prihvat spavaju u napuštenim zgradama, nerado pristaju da govore za medije i čekaju trenutak kada će moći da krenu dalje. "Volonteri nam donose hranu, vodu i odeću. Ovde nema struje i vode, brojni su problemi. Blizu granice nisam mogao da dobijem mesto u kampu, rečeno mi je da idem u Obrenovac", rekao je jedan od smeštenih u neformalnom centru. Šta se sve dešava prilikom bezuspešnih prelazaka, ali i tokom vraćanja iz Hrvatske, u graničnoj policiji nisu mogli da govore. Balkanska ruta najlakša za migrante Granica između Srbije i Hrvatske migrantima je bolje rešenje od one s Bosnom i Hercegovinom jer je priroda blaža. Drže se proverenih prelaza, ali menjaju destinaciju. "Italija sve intenzivnije postaje zemlja željenog prvog boravka u Evropskoj uniji. Put preko BiH i Hrvatske je najlakši i tu su razvijeni krijumčarksi pravci. Zato u Italiju najviše ljudi dolazi preko ove balkanske rute", kaže Radoš Đurović iz Centra za pomoć tražioca azila. Menja se i struktura onih koji se zadržavaju u Srbiji. U odnosu na 2015. i 2016. godinu, kada su većinu činili Sirijci, danas je poreklo migranata šaroliko. "Jedan broj porodica se smanjio, a povećao se broj samostalnih migranata. U ovom centru njih ima negde oko 290. Dominantni su Avganistanci, imamo Pakistance, nekoliko iz Kameruna", Dragan Velimirović ispred Komesarijata za izbeglice i migrante. Trenutno je u Srbiji oko 3.000 registovanih migranata, dvostruko manje od raspoloživih kapaciteta. Hoćemo li ih imati više, zavisi i od odluke Turske koja zbog sankcija Evropske unije preti poništavanjem sporazuma o readmisiji, čime bi prestalo zadržavanje izbeglica u toj zemlji.

Datum: 15.08.2019
Medij: Novosadska TV
Emisija: Objektiv 19
Autori: Redakcija
Teme: Regionalni program stambenog zbrinjavanja (RHP); Izbeglice iz EX Jugoslavije

	Početak	Trajanje
Emisija	15.08.2019 19:00:00	45:00
Prilog	15.08.2019 19:12:00	2:02

Naslov: Izgradnja stanova za izbeglice

Na zgradama koje se grade u Sremskim Karlovcima u naselju Čerat podiže se krov.Projekat je deo Regionalnog programa stambenog zbrinjavanja izbeglica, a procenjena vrednost je gotovo 60 miliona dinara. Do kraja ove godine trebalo bi da budu i useljeni.

Datum: 15.08.2019
Medij: Radio televizija Delta
Emisija: Info puls
Autori: Redakcija
Teme: Komesarijat za izbeglice Republike Srbije

	Početak	Trajanje
Emisija	15.08.2019 19:30:00	30:00
Prilog	15.08.2019 19:40:00	1:57

Naslov: Stanovi za izbeglice

Reporter

Okončanjem Regionalnog stambenog programa koji sprovodi Komesarijat za izbeglice napokon će biti rešeno stambeno zbrinjavanje naših ljudi izbeglih sa prostora bivših republika.Međunarodnim sredstvima za ovaj projekat je prikupljeno 132 miliona evra, dok je 32 miliona evra obezbedila država u vidu zemljišta i infrastrukture. Do sada je ovim sredstvima zbrinuto 3.500 porodica, a do kraja 2021. još 3.900 njih dobiće krov nad glavom.

Ivan Gerginov, pomoćnik komesara za izbeglice

Tim nekim tempom u stambenom zbrinjavanju koji smo mi imali do 2009. godine, koji je bio četiri stambenih jedinica dnevno što na prvi mah izgleda……..to smo uspeli da Regionalni stambeni projekat dignemo i da on oživi punim plućima i da će to, kažem, biti rešenje za preko 7.500 izbegličkih porodica koje su u ovom momentu najugroženije.

Reporter

Jedna od 50 lokalnih samouprava u Srbiji u kojima se grade stanovi za izbegličke porodice su i Sremski Karlovci koji će na ovaj način stambeno zbrinuti 12 ovih porodica.

Nada Ostojić Agbaba, rukovodilac Odeljenja za društvene delatnosti

Što se tiče ključ u ruke po ugovoru i obavezi izvođač da do kraja novembra završi radove, a opština ima obavezu da useli izbeglice u decembru 2019. godine, tako da ćemo mislim ispoštovati taj rok budući da evo, kao što vidite ovde, na samom gradilištu tu je preko dvadesetak radnika i zaista rade punom parom.

Reporter

Podsetimo, od ukupno 16 stanova koje se grade 12 je za izbegličke porodice koje će moći i da ih otkupe po ceni upola nižoj od tržišne, dok je četiri stana namenjeno za socijalno stanovanje u zaštićenim uslovima bez prava otkupa.

Datum: 16.08.2019
Medij: Danas
Rubrika Suočavanje
Autori: Redakcija
Teme: Izbeglice iz EX Jugoslavije
Naslov: Ja sam njihova greška

Napomena:
Površina: 534

Strana: 7



Nedžad Avdić, koji je imao 17 godina kada je zarobljen u Bratuncu, govori za Peščanik

Ja sam njihova greška

Otac je strijeljan iz blizine, pronađen je u masovnoj grobnici

svedočenje

Potočari // Ja sam ovdje došao kao izbjeglica, u proljeće '93. Inače sam iz jednog sela, iz Vlasenice, ali ovdje sam došao sa svojom porodicom. U stvari, tražili smo utočište u Srebrenici. Kao što znate, u to vrijeme Srebrenica je postala zaštićena zona UN i mi smo stigli ovdje kao izbjeglice. Bio sam prvi razred gimnazije u to vrijeme, 17 godina sam imao u julu '95 – kaže na početku razgovora za Peščanik Nedžad Avdić, koji je 1995. preživeo streljanje u Petkovcima. Imao je 17 godina kada je zarobljen u Bratuncu.

U govoru koji je 11. jula ove godine održao na komemoraciji u Potočarima rekao je: „U tom organizovanom sistemu ubijanja dešavaju se greške kada vojnik propusti pregledati strijeljane. E ja sam njihova greška".

Svetlana Lukić: Ko je bio još sa vama?

Nedžad Avdić: Majka, otac i tri mlađe sestre.

Svetlana Lukić: Gde ste bili kada su srpska vojska i Mladić, ušli u Srebrenicu?

Nedžad Avdić: Mi smo nakon nekoliko dana morali opet da bježimo, nakon što su vojnici UN napustili svoje punktove i otišli u bazu. S obzirom da je Srebrenica bila naše posljednje utočište, krili smo se, nismo znali kuda da idemo... Onda, morali smo da odlučimo gdje da bežimo. Majka i sestre su odlučile da idu u bazu UN-a u Potočare. Otac je odlučio da se priključi koloni. Čuli smo da treba kolona da ide prema Tuzli, da bježe ljudi i ko se osjećao da može da ide na taj put, on je išao... Bilo je pitanje za mene... Tako da sam ja odlučio da idem s njim, s obzirom da sam viđao mnoge masakre, zločine, ponašanja UNPROFOR-ovih vojnika u toku rata, i smatrao sam da oni nas neće zaštititi, ne mogu. Ja sam odlučio da idem sa ocem, i evo, danas sam preživio.

Svetlana Lukić: A vaš otac?

Nedžad Avdić: Moj otac nije. On je ubijen, u stvari ja sam oca odmah izgubio u tom haosu, zbog teškog granatiranja tamo gdje je ta kolona bila. Tamo je bilo 10-15 hiljada ljudi, uglavnom dječaka i muškaraca i jedan manji broj žena i djece. U tom haosu, oca sam odmah izgubio, i našao sam se među 15-ak hiljada ljudi... Otac je, na žalost, ubijen na jednoj drugoj lokaciji. Pronađen je u masovnoj grobnici. U stvari, strijeljan je iz blizine. Ja sam ostao na kraju te kolone, među hiljadu-dvije muškaraca.. Trebali smo ići prema Tuzli, a ja nisam znao gdje je Tuzla, samo sam znao da treba ići kroz minska polja i šume. Kolona je presječena i sjećam se samo da srpska vojska i policija zovu na megafone da izađemo, da se predamo, da ćemo biti tretirani u skladu sa svim ženevskim konvencijama. Ja sam nešto čuo o konvencijama, ali nisam znao šta to znači. Ali mi smo se i dalje krili i nakon što su oni obećali nama da nas neće ubiti, mi smo izašli.

Svetlana Lukić: Je l' ste uhapšeni onda?

Nedžad Avdić: Mi smo izašli noseći ranjenike. Srpski vojnici su u to vrijeme ponašali se korektno i fer, sve dok nisu svi izašli iz šume, u stvari, htjeli su da namame sve ljude da izađu, da se ne bi neko sakrio... Nakon toga počinju torture, premlaćivanja, zlostavljanja i onda slijedi ono najgore... Mogao sam zamisliti da mogu ubiti jednog čovjeka, 10 ljudi, pa i stotinu, ali da ubiju sve to nikada nisam mogao pomisliti i još sebe u to ubjeđujem, kako je to moguće.

Svetlana Lukić: Sticajem okolnosti ste preživeli streljanje.

Nedžad Avdić: Kada pita neko: „Kako si se spasio?"„ kažem: „Ne znam, Bog me spasio"... Bio sam pogođen u stomak, u ruku, u stopalo i nisam ni pomislio da bih mogao preživjeti.



Nedžad Avdić: Oni su imali plan za ubijanje, sve je bilo spremno

Ceo intervju možete pogledati na pescanik.net

Svetlana Lukić: Gde je ta lokacija bila?

Nedžad Avdić: Lokacija se nalazi 70-ak kilometara od Srebrenice. U stvari, to je jedno selo, Petkovci, kod Zvornika. U to vrijeme nisam znao gdje se nalazimo, s obzirom da su nas vozili na kamionima, zatvorena cerada. Sjećam se samo da sam virio kroz jednu rupu i uzimao kiseonik, s obzirom da je bio juli, jako, jako vruće unutra, ljudi su pili urin vlastiti... U stvari, kasnije ću saznati da je to škola u Petkovcima. Sjećam se razgovora ljudi na kamionu, dok su nas vozili, jedan od vojnika – vjerovatno njihov komandant – je rekao da se ne bojimo, da nas neće ubiti, da ćemo biti sa svojim porodicama u narednim danima i da nećemo imati večeru kad budemo zatvoreni u hangar, u Bratunac. Međutim, osjetio se sarkazam i ironija u njegovom glasu. On je znao za našu sudbinu. Naravno, mi nismo bili svjesni... Međutim, oni su imali plan za ubijanje i sve je bilo spremno...

Svetlana Lukić: Koga ste izgubili u ratu?

Nedžad Avdić: Pa, izgubio sam, ja ne volim da kažem „izgubio", jer nisam izgubio, nego oni su ubijeni.

Svetlana Lukić: Izvinite.

Nedžad Avdić: Moj otac je ubijen. Moj amidža je sa mnom bio u školi. On je ubijen. Moja dva daidža, znači od moje majke dva brata, su ubijena; njihov sin; moja tetka je izgubila muža i tri sina i još mnoga bliža i dalja rodbina. I komšije. I naravno, svi oni koji su odlučili, neki moji rođaci – govorim o muškim rođacima – odlučili su da dođu ovde sa mojom majkom i sestrama, u bazu. Oni su odvojeni i ubijeni su na drugim lokacijama. Tako da, potpuno je svejedno bilo, da li odlučili se da idemo preko šume, da tražimo spas, da li odlučili da dolazimo u bazu UN, da tražimo utočište u Srbiji – bilo je potpuno svejedno. Imali smo jedino pravo da budemo ubijeni.

kliping centar Srbije
www.ninamedia.rs

Datum: 16.08.2019
Medij: Dnevnik
Rubrika Politika
Autori: Redakcija
Teme: Migranti/azilanti
Naslov: Odnosi Srbije i Japana u uzlaznoj liniji

Napomena:
Površina: 477

Strana: 2

ШЕФ ЈАПАНСКЕ ДИПЛОМАТИЈЕ У БЕОГРАДУ

Односи Србије и Јапана у узлазној линији

Министри спољних послова Србије и Јапана Ивица Дачић и Таро Коно оценили су јуче да су билатерални односи двеју земаља на узлазној путањи у политичком и економском плану, и најавио да већ од данас почињу припреме за обележавање 140 година пријатељства Србије и Јапана наредне године.

Дачић је, на заједничкој конференцији за медије, изразио задовољство што је после 18 година неки јапански министар посетио Србију, и навео да та посета, као и најављено присуство председника Србије Александра Вучић на устоличењу јапанског цара Нарухита у октобру, говори о продубљивању односа Београда и Токија.



Срећно српским спортистима

Наводећи да ће Јапан следеће године бити домаћин Олимпијским играма, Коно је казао да је Србија позната као велика спортска нација и пожелео је свим српским спортистима успех.

– Поносни смо на дугу традицију политичких односа с Јапаном – рекао је Дачић, и навео да се с министром Коном договорио данас да 1882. годину, годину преписке српског краља Милана Обреновића и јапанског цара Меиђија, установе као Годину пријатељства двеју земаља.

– То значи да већ од данас почињемо припреме за обележавање 140 година од пријатељства Србије и Јапана, што ће бити 2020. године – казао је Дачић, додајући да ће Београд позвати јапанску царску породицу да посети нашу земљу.

Како је навео, билатерални односи Србије и Јапана су све бољи и на политичком плану, али и на економском, и то уз појачан интерес јапанских инвеститора за српско тржиште. Дачић се захвалио јапанском министру на томе што су били уздржани приликом гласања у УНЕСКО-у и Интерполу за чланство Косова, иако су признали независност Косова.

– Ми то изузетно ценимо јер сматрамо да сви треба да сачекају крај дијалога и постизање компромиса, а не да се вуку једнострани потези, као што је учлањивање у одређене међународне организације – казао је шеф српске дипломатије.

Како је навео, јапанском колеги је рекао да Србија жели мир, договор, компромис, али да не може прихватити једностране акте који угрожавају националне и државне интересе.

– Економски односи су у узлазном периоду, добијају на интензитзету, бележи се пораст интересовања јапанских компанија за наше тржиште – рекао је Дачић, наводећи да је прошле године спољнотрговинска размена с Јапаном износила 180 милиона евра, што је више него раније, али може бити и више.

Како је казао, Србија је заинтересована и за сарадњу у научно-технолошкој области, области иновација и технолошког развоја, спорта...

– Желимо да Јапан овде буде што више присутан, то није везано само за питање економије већ и у другим областима. Србија је веома добро место за јапанске инвестиције, зато што јапанске компаније желе присуство у Европи, а то присуство значи остваривање што већег профита, а то значи и што мање дажбине – казао је Дачић, наглашавајући да Србија има споразуме о слободној трговини и с Истоком и са Западом, као и са свим земљама у региону.

Шеф српске дипломатије се захвалио Јапану на техничким и материјалним донацијама, и навео да је та земља за 20 година Србији донирала укупно 507 милиона евра. Како је казао, памтимо и солидарност Јапана приликом поплава, као и помоћ при мигрантској кризи.

Министар Коно је навео да би требало чешће организовати посете званичника двеју земаља и захвалио је Дачићу на гостопримству.

– Наши односи су значајно продубљени од посете премијера Абеа прошле године – рекао је Коно, и додао да је са шефом српске дипломатије разматрао начине за унапређење билатералних односа у различитим областима, као и за започињање припрема за обележавање 140 година пријатељства.

– Разменили смо и мишљења о начинима за унапређење наших економских односа. Србија је извор висококвалификоване радне снаге, а показан је изузетан напредак у економским реформама и фискалној консолидацији. **С. Ст.**

Важна стабилност на Западном Балкану

– Стабилност Западног Балкана није само регионално и европско питање – истакао је Коно, и додао да је то стратешко питање и за Јапан. – Јапан поздравља улогу Србије у промовисању мира и стабилности у региону Западног Балкана и наставиће да подржава економске реформе у Србији и приступање Србије ЕУ. Јапан подстиче и сарадњу земаља унутар региона Западног Балкана.

kliping centar Srbije
www.ninamedia.rs

Datum: 16.08.2019
Medij: Dnevnik
Rubrika Svet
Autori: Redakcija
Teme: Migranti/azilanti; Migracije
Napomena:
Površina: 111
Naslov: Sa Zapadnog Balkana u EU otišlo 228.000 ljudi
Strana: 8



ПОДАЦИ ЕУРОСТАТА О ИСЕЉАВАЊУ

Са Западног Балкана у ЕУ отишло 228.000 људи

ПОДГОРИЦА: Са Западног Балкана у земље ЕУ само прошле године доселило се 228.000 становника, показују подаци Еуростата. Из Србије је у земље ЕУ отишла 51.000 људи, али је ипак највише исељеника било из Албаније, 62.000, и БиХ, 53.500, преносе подгоричке Вијести. Са територије Косова иселило се 34.500 људи, из Северне Македоније 24.300 и Црне Горе 3.000.

Из Албаније највише грађана се исељава у Италију (23.000), Грчку (17.000) и Немачку (10.000). Из БиХ се највише иде у Немачку (16.000), Словенију и Хрватску. Из Србије се прошле године највише грађана иселило у Немачку (16.000), затим следе Словенија са 5.100 и Хрватска и Словачка са по 4.900 исељеника. Са Косова, које је у овом документу наведено као територија УН по Резолуцији 1244 Савета безбедности, највише људи прошле године је отишло за Немачку, скоро 19.000, што је више од половине, а затим следе Словенија и Италија. Из Северне Македоније највише се лани одселило у Немачку (11.500), а затим следе Италија и Словенија.

У односу на број становника, највише исељавања је из Албаније која има око 2,8 милиона становника јер прошлогодишње 62.000 одлазака чине око 2,2 одсто укупног становништва. Број одлазака из Северне Македоније чини 2,1 одсто укупног становништва, док је са Косова отишло два одсто грађана. БиХ је лани напустило 1,5 одсто становника, а Србију 1,3 одсто. ■

Datum: 16.08.2019
Medij: Dnevnik
Rubrika Kultura
Autori: E.N.L.
Teme: Migranti/azilanti
Naslov: NEREALAN NIŠKI LAJV EJD:

Napomena:
Površina: 138

Strana: 10



НЕРЕАЛАН НИШКИ ЛАЈВ ЕЈД: Након успешног концерта на Нишвилу, славни британски музичар Боб Гелдоф поклонио је директору манифестације Ивану Благојевићу своју усну хармонику, коју је те вечери свирао у једној блуз нумери, а која ће убудуће красити витрине Нишвил џез музеја. Благојевић је, пак, Гелдофу изложио свој концепт потенцијалног новог „Лајв еjда", који би био одржан 13. јула 2020, на 35 годишњицу оригиналног хепенинга. „Предложио сам да 'римејк' буде посвећен свим мигрантима на западно-балканској рути, као и да се прикупљеним новцем обнове порушени домови мигранта, а да радни наслов те хуманитарне акције буде Home sweet Home", рекао је Благојевић. Он је, међутим, признао да га је Гелдоф упозорио да таква идеја, иако јесте добра, захтева и добру припрему, а пре свега јединство свих земаља на западно-балканској рути, истовремено се оградивши да није могуће обезбедити донаторе, врхунске извођаче, регулисати телевизијска права и све организовати до 13. јула 2020.

Е. Н. Л.

Datum: 16.08.2019
Medij: Večernje novosti
Rubrika Reflektor
Autori: Redakcija
Teme: Migranti/azilanti
Naslov: Usna harmonika u muzeju

Napomena:
Površina: 191

Strana: 15



РОКЕР БОБ ГЕЛДОФ, ПОСЛЕ СЈАЈНОГ КОНЦЕРТА У НИШУ, ДОМАЋИНИМА УРУЧИО ПОКЛОН

Усна хармоника у музеју

ПОСЛЕ успешног недељног концерта на фестивалу "Нишвил", славни британски музичар Боб Гелдоф поклонио је директору манифестације Ивану Благојевићу своју усну хармонику, коју је те вечери свирао у једној блуз нумери. Она ће убудуће красити витрине Нишвил џез музеја, поред Бобове фотографије са концерта где свира на истој "Хохнеровој" усној хармоници, саопштили су из организације фестивала.

Директор Благојевић је том приликом изложио Гелдофу свој концепт потенцијалног новог "Лајв еjда" у Нишу 13. јула 2020, на 35. годишњицу славног догађаја по ком је овај музичар и најпознатији.

- Предложио сам Бобу да концерт посвети свим мигрантима на западнобалканској рути и да се прикупљеним новцем обнове њихови порушени домови, а да радни наслов те хуманитарне акције буде 'Home, sweet home'", рекао је Благојевић.

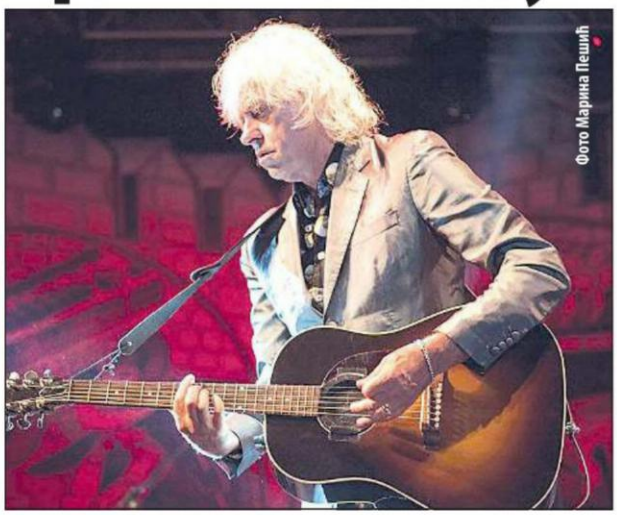
Фото Марина Пешић

Рокер се сложио да мигрантима треба помоћи, али да паралелно треба успоставити мир и покренути привреду земаља из којих долазе на ниво пре ратова, као предуслов њиховог повратка.

- Сагласили смо се да земље Западног Балкана подносе највећи терет мигрантске кризе, а да највећи бенефит имају најразвијеније европске земље које долазе до јефтине радне снаге којој припадају најтежи послови, често недостојни њиховог образовања - вели Благојевић. - Боб је рекао да таква идеја захтева добру припрему и јединство свих земаља на западнобалканској рути и да није могуће обезбедити донаторе, музичаре, регулисати телевизијска права и све организовати до 13. јула наредне године. ■

kliping centar Srbije
www.ninamedia.rs

Datum: 16.08.2019
Medij: Dnevnik
Rubrika Sremski Karlovci
Autori: Redakcija
Teme: Migranti/azilanti; Regionalni program stambenog zbrinjavanja (RHP); Komesarijat za izbeglice
Naslov: Za dve godine pod krovom još 3.900 ljudi

Napomena:
Površina: 399

Strana: 11

ПОМОЋНИК КОМЕСАРА ЗА ИЗБЕГЛИЦЕ И МИГРАЦИЈЕ ИВАН ГЕРГИНОВ У КАРЛОВЦИМА

За две године под кровом још 3.900 људи

Помоћник комесара за избеглице и миграције Републике Србије Иван Гергинов рекао је јуче приликом обиласка парцела у Чератској улици у Сремским Карловаца, где се гради 16 станова за избегличке породице, да се у исто време на 50 локација у Србији граде зграде истог типа за људе с избегличким статусом и да се тај посао одвија задовољавајућом брзином упркос свим проблемима на које се наилази. Како је напоменуо, Регионални пројекат стамбеног збрињавања, у оквиру којег се праве станови на тих 50 места у Србији, биће завршен 2021. и захваљујући њему, до краја те године кров над главом добиће још 3.900 избегличких породица.

– На половини смо тог посла, узимајући у обзир сва четири модела решавања стамбеног проблема избеглица – градњу станова и монтажних кућа, доделу грађевинског материјала и куповину сеоских кућа с окућницама – рекао је Иван Гергинов. – Захваљујући Регионалном стамбеном пројекту, до сада „тешком" 132 милиона евра неповратне помоћи донатора, пре свега Европске уније, САД и осталих земаља, а има их 16, збринуто је 3.500 породица. Томе треба додати и 32 милиона евра контрибуције која је учешће Србије у том процесу, углавном у земљишту и инфраструктури.



По његовим речима, статус избеглица у Србији још има 30.000 људи. То су, како је рекао, углавном житељи Хрватске, зато што је приступ свим правима у БиХ знатно лакши него у Хрватској. Напомињући да је тешко израчунати тачан број избеглица с нерешеним стамбеним проблемом, Гергинов је нагласио да ће окончањем Регионалног стамбеног програма најугроженији међу њима бити коначно стамбено збринути.

Руководилац Одељења за друштвене делатности у карловачкој општини Нада Остојић Агбаба истакла је да се нада да ће градња у Чератској улици, иако је због зиме и нивелације терена почела са закашњењем, бити завршена у року, а то је, по уговору, новембар ове године.

– У току су кровопокривачки радови, који до краја ове седмице треба да буду завршени – рекла је Нада Остојић Агбаба. – По уговору, обавеза општине је да усели избеглице у децембру. Надамо се да ћемо испунити тај рок, будући да се на градилишту ради пуном паром и да је на њему свакодневно двадесетак радника.

Она је казала да се стално ослушкују потребе избеглица у Карловцима, а последње анализе показују да су 22 породице без крова над главом. Они су, по њеним речима, исказали жељу за сеоским кућама или грађевинским материјалом за адаптацију простора у којем живе, а има и оних који би до крова над главом да дођу куповином станова.

– До краја године 30 породица у Карловцима ће у склопу Регионалног стамбеног програма бити збринуто на један од поменутих начина – нагласила је Нада Остојић Агбаба. – Корисници 12 станова који се сада граде имаће могућност да их откупе по цени нижој од тржишне, док ће у четири бити смештени најугроженији међу њима, у склопу програма социјалног становања у заштићеним условима (ССУЗ), без права откупа.

Три партнера с различитим улогама

Водећи партнер у Регионалном програму стамбеног збрињавања је Комесаријат за избеглице и миграције, а финансира се донацијама преко Банке за развој Савета Европе. Вредност радова је 566.653,64 евра. Општина Сремски Карловци је обезбедила пет парцела за градњу станова, чија површина је око 3.000 крадратних метара. Локална самоуправа је сносила и трошкове градње канализационе мреже од два милиона динара, водовода, који је коштао 4,6 милиона динара, а финансираће и електроенергетску мрежу с осам милиона динара. „Јединица за управљање пројектима у јавном сектору" д. о. о. трећи је партнер у том послу, задужен за финансијско управљање и плаћања. Извођач радова је предузеће „Градинг" из Параћина.

kliping centar Srbije
www.ninamedia.rs

Datum: 16.08.2019
Medij: Danas
Rubrika Globus
Autori: Redakcija
Teme: Migranti/azilanti
Naslov: Španija spremna da prihvati deo migranata

Napomena:
Površina: 72

Strana: 14



Španija spremna da prihvati deo migranata

Madrid - Španska vlada saopštila je juče da je spremna da dočeka deo migranata koje je spasila posada humanitarnog broda u Sredozemlju, pod uslovom da se postigne sporazum o prihvatu u više evropskih zemalja. „Naša zemlja je spremna da učestvuje u uravnoteženoj raspodeli migranata", saopštila je vlada. Kako se navodi, vlada Španije radi sa Evropskom komisijom i drugim državama članicama Unije „na postizanju zajedničkog, evropskog, uređenog i solidarnog rešenja".

Španski humanitarni brod „Open Arms" sa 147 migranata usidrio se juče u italijanskim vodama gde čeka odobrenje da uplovi u luku na ostrvu Lampeduza. Italijanski ministar unutrašnjih poslova Mateo Salvini zabranio je da brod uđe u luku. Salvini insistira da druge članice Evropske unije preuzmu migrante. ***Beta***

kliping centar Srbije
www.ninamedia.rs

Datum: 16.08.2019
Medij: Danas
Rubrika Suočavanje
Autori: Ivana Jovanović
Teme: Migranti/azilanti; Izbeglice iz EX Jugoslavije; Komesarijat za izbeglice Republike Srbije

Napomena:
Površina: 317



Naslov: Zavet ćutanja

Strana: 7

lični stav

Ivana Jovanović

Zavet ćutanja



Pripadnici Srpske dobrovoljačke garde, paravojne jedinice Željka Ražnatovića Arkana, poznatiji pod nazivom Arkanovi tigrovi, često su nazivani srpskim herojima, braniocima srpskog naroda. Da li su to zaista i bili?

Da su kampovi za „srpske izdajnike" postojali, saznala sam na izložbi Vojvođanskog građanskog centra u KC Labu. Folder „Ukradena sloboda". Sadržala je priče izbeglica koje su nasilnom mobilizacijom završavale na ratištima u Hrvatskoj i BiH. Jedan od takvih kampova bio je kamp Srpske dobrovoljačke garde u Erdutu.

Mesec dana nakon operacije Bljesak, u junu 1995. godine u Srbiji počinje organizovana prisilna mobilizacija izbeglica iz Krajine. Oni koji su bežeći od ratom zahvaćenih područja, mir pronašli u Srbiji, prijavljivali bi se u Komesarijat za izbeglice ili Crveni krst. Na osnovu spiskova izbeglica sačinjenih u Komesarijatu ili Crvenom krstu, MUP Srbije nasilno ih je mobilisao i slao u Erdut. Racija je sprovođena širom Srbije – ljudi su odvođeni sa ulica, pijaca, iz restorana, studentskih domova, pa čak i sa mature.

U kampu u Erdutu dočekivala ih je Srpska dobrovoljačka garda, koja je delovala uz podršku službe državne bezbednosti. Jedinica je učestvovala u ratu u Hrvatskoj i BiH, a njeni pripadnici izjašnjavali su se kao patriote kojima je cilj zaštita Srba van granica Srbije.

Arkan nije heroj. Arkanovi tigrovi nisu ni zaštitnici ni branioci

Zaštita Srba van granica Srbije. Drhtim dok kucam ovu rečenicu. Zaštita Srba van granica Srbije. Zaštita Srba. Zaštita.

Dolaskom u kamp, nasilno mobilisani ljudi, bili bi šišani na ćelavo i postrojavani u dve kolone u kojima su morali da stoje ceo dan, bez hrane i vode. Spavali su u kućicama za pse, terali su ih da laju jedni na druge, vezivani su žicom za drveće u šumi i šibani, a deo kazne bio je i nošenje kamena od nekoliko kilograma. One koji su uspevali da pobegnu, tako što bi preplivali Dunav, vraćala je policija.

Eto šta je ta zaštita podrazumevala.

Kome se obratiti za pomoć? Imali su 15 minuta da se spakuju, neki od njih nisu ni stigli da jave porodicama gde idu. Kome da se obrate za pomoć kada Crveni Krst, MUP i cela država sarađuju sa paravojnom jedinicom?

Nazivani su „srpskim izdajnicima", „lošim Srbima", „kukavicama zbog kojih je pala Krajina", morali su da ponavljaju kako su oni „najgori Srbi" i kako su „izdali srpstvo". U ratu koji se vodio na nacionalnoj i verskoj osnovi, ti ljudi su proterani iz svojih domova zato što su bili Srbi. Oni koji su izgubili sve trpeli su zlostavljanja od onih koji su u ratu stekli sve. Željko Ražnatović Arkan nije heroj. Arkanovi tigrovi nisu ni zaštitnici, ni branioci. Oni su u meni, u najmanju ruku, izazvali osećaj nemoći i poniženja.

Srbijom vlada zavet ćutanja, ali nadam se da neće još dugo. O ovome mora da se govori. A dok država ćuti, jedna dvadesetjednogodišnjakinja ne može. Svim žrtvama ovakve politike imam potrebu da kažem: Izvinite.

Autorka je studentkinja Fakulteta političkih nauka

Kingdom of the Netherlands

Urednica: Safeta Bišević; **Obrada fotografija:** Stanislav Milojković; **Korektura:** Marjana Stevanović; **Prelom:** Zoran Spahić

Projekat je podržan od strane Evropske unije i Ambasade Kraljevine Holandije. Stavovi izneti ovde pripadaju isključivo autoru i ne odražavaju nužno zvanične stavove Evropske unije ili Ambasade Kraljevine Holandije.

kliping centar Srbije
www.ninamedia.rs

Datum: 16.08.2019
Medij: Blic
Rubrika Društvo
Autori: Redakcija
Teme: Migracije

Napomena:
Površina: 183

Naslov: Iz Srbije se u EU iselilo 51.000 ljudi prošle godine

Strana: 9



MASOVNE MIGRACIJE SA ZAPADNOG BALKANA

Iz Srbije se u EU iselilo 51.000 ljudi prošle godine

SA ZAPADNOG BALKANA u zemlje EU samo prošle godine doselilo se 228.000 stanovnika, pokazuju podaci Eurostata.

Iz Srbije, bez AP Kosovo i Metohija, u zemlje EU otišlo je 51.000 ljudi, ali je ipak najviše iseljenika bilo iz Albanije, 62.000, i BiH, 53.500. Sa teritorije južne srpske pokrajine Kosovo i Metohija iselilo se 34.500 ljudi, iz Severne Makedonije 24.300 i Crne Gore 3.000.

Iz Albanije najviše građana se iseljava u Italiju (23.000), Grčku (17.000) i Nemačku (10.000). Iz BiH se najviše ide u Nemačku (16.000), Sloveniju i Hrvatsku.

Iz Srbije se prošle godine najviše građana iselilo u Nemačku (16.000), zatim slede Slovenija sa 5.100 i Hrvatska i Slovačka sa po 4.900 iseljenika.

Sa Kosova, koje je u ovom dokumentu navedeno kao teritorija UN po Rezoluciji 1244 Saveta bezbednosti, najviše ljudi prošle godine je otišlo za Nemačku, skoro 19.000, što je više od polovine, a zatim slede Slovenija i Italija.



Iz Severne Makedonije najviše se lani odselilo u Nemačku (11.500), a zatim slede Italija i Slovenija.

U odnosu na broj stanovnika, najviše iseljavanja je iz Albanije, koja ima oko 2,8 miliona stanovnika, jer prošlogodišnjih 62.000 odlazaka čine oko 2,2 odsto ukupnog stanovništva. Broj odlazaka iz Severne Makedonije čini 2,1 odsto ukupnog stanovništva, dok je sa Kosova otišlo dva odsto građana. BiH je lani napustilo 1,5 odsto stanovnika, a Srbiju 1,3 odsto. *Ag.* ■

Iz Srbije se prošle godine najviše građana iselilo u Nemačku (16.000), zatim slede Slovenija sa 5.100 i Hrvatska i Slovačka (po 4.900).

kliping centar Srbije
www.ninamedia.rs

Datum: 16.08.2019
Medij: Narodne novine - Niš
Rubrika Kultura
Autori: Redakcija
Teme: Migranti/azilanti

Napomena:
Površina: 354

Naslov: BOB GELDOF POKLONIO USNU HARMONIKU NIŠVIL DŽEZ MUZEJU

Strana: 14



НАКОН НАСТУПА НА ЗАТВАРАЊУ НИШВИЛА

БОБ ГЕЛДОФ ПОКЛОНИО УСНУ ХАРМОНИКУ НИШВИЛ ЏЕЗ МУЗЕЈУ

Након успешног концерта на затварању Нишвила 11. августа, славни ирски музичар Боб Гелдоф поклонио је директору Нишвила Ивану Благојевићу своју усну хармонику, коју је те вечери свирао у једној блуз нумери, а која ће убудуће красити витрине Нишвил џез музеја поред Гелдофове фотографије са концерта где свира на истој Хохнер усној хармоници.

Благојевић је у разговору са Гелдофом изнео идеју о организовању новог Live Aid-a 13. јула 2020, тачно на 35-годишњицу славног музичко-хуманитарног догађаја чији је циљ био прикупљање средстава за помоћ гладнима у Етиопији.

"Предложио сам Бобу да концерт посвети свим мигрантима на западнобалканској рути, да се прикупљеним новцем обнове порушени домови мигранта а да радни наслов те хуманитарне акције буде "Home sweet Home" (Доме, слатки доме). Градско поље у Нишкој тврђави било би идеално место које може да прими 100.000 посетилаца а сам Ниш налази се на главној раскрсници мигрантских путева, а поседује адекватан аеродроме. Србија, Македонија, Албанија, Црна Гора и Босна и Херцеговина су највише оптерећене прихватом избеглица, али ништа мање проблема немају ни Грчка, Бугарска и Румунија па и Хрватска и Мађарска", наводи Благојевић.

Гелдоф се, истиче директор Нишвила, сагласио да њима треба помоћи, али да паралелно треба успоставити мир и покренути привреду њихових земаља на ниво пре ратова као предуслов њиховог повратка.

"Обојица смо се сагласили да сиромашне земље Западног Балкана подносе највећи терет мигрантске кризе а да највећи бенефит кризе имају најразвијеније европске земље које долазе до јефтине радне снаге којој припадају најтежи послови, често недостојни њиховог образовања. Боб је рекао да таква идеја захтева добру припрему и јединство свих земаља на западнобалканској рути али да није могуће обезбедити донаторе, музичаре, регулисати телевизијска права и све организовати до 13. јула 2020", изјавио је директор Нишвила Иван Благојевић.

А.Г.

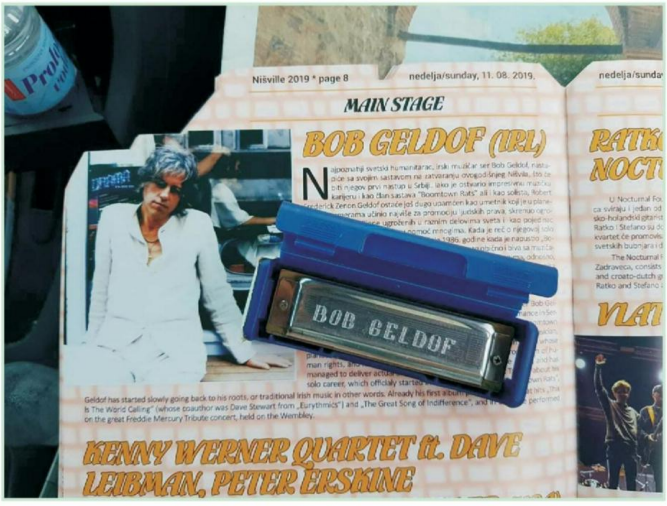

kliping centar Srbije
www.ninamedia.rs

Datum: 15.08.2019
Medij: Napred-Valjevo
Rubrika Bez naslova
Autori: A. K.
Teme: Komesarijat za izbeglice Republike Srbije

Napomena:
Površina: 322

Naslov: Useljenje na jesen

Strana: 11



ПРИ КРАЈУ ИЗГРАДЊА СТАМБЕНЕ ЗГРАДЕ ЗА ИЗБЕГЛА ЛИЦА

Усељење на јесен

Приводе се крају радови на изградњи вишепородичне стамбене зграде у улици Ратка Петровића у Мионици, намењене збрињавању избеглих лица у оквиру Регионалног програма стамбеног збрињавања у Србији – Потпројекат пет, чији је носилац за подручје Републике Србије Комесаријат за избеглице и миграције.

Како у општини Мионица наводе, очекује се да ће стамбени објекат бруто површине 492,15 квадратних метара, са 16 станова бити усељен на јесен. Радови на објекту су у потпуности завршени и у наредним данима следи изградња приступне саобраћајнице, кабловског вода и партерно уређење.

Радови на изградњи објекта почели су у августу прошле године, када је општина Мионица обезбедила локацију за изградњу објекта и инфраструктуру, док је изградња објекта вредног 40,5 милиона динара финансирана у оквиру Регионалног програма стамбеног збрињавања.

Регионални програм стамбеног збрињавања је заједнички вишегодишњи програм Србије, БиХ, Црне Горе и Хрватске. Циљ је обезбеђивање трајног стамбеног решења за све породице избеглих лица којима није решено стамбено питање у Републици Србији, а немају где да се врате у земљи свог порекла. Реч је о стамбеном збрињавању избеглица које су напустиле ратом захваћена подручја на просторима бивше Југославије у периоду од 1991-1995. године и уточиште нашле у Србији. Програм се финансира из донаторских средстава којима управља Развојна банка Савета Европе, уз подршку међународне заједнице, укључујући ЕУ, САД, ОЕБС, Високи комесаријат УН за избеглице. Остали донатори су Немачка, Италија, Норвешка, Швајцарска, Данска, Турска, Луксембург, Кипар, Румунија, Чешка, Словачка и Мађарска.



А. К.

kliping centar Srbije
www.ninamedia.rs

Datum: 16.08.2019
Medij: Agrobiznis
Rubrika Bez naslova
Autori: Redakcija
Teme: Migracije

Napomena:
Površina: 1396

Naslov: Zapušteni putevi, nema lekara, gase se škole

Strana: 10,11

KAKO IZGLEDA ŽIVOT U SRPSKIM SELIMA?

Zapušteni putevi, nema lekara, gase se škole

Mnogi stanovnici gradova često se žale na gužvu, zagađen vazduh, buku i maštaju da jednog dana žive na selu. Sanjaju da se bude uz cvrkut ptica, jedu zdravo voće i povrće koje su sami posadili i gajili. Ali ovakvu romantičnu predstavu najčešće imaju ljudi koji nikada nisu živeli na selu.

Bez prodavnice i asfalta

Prema poslednjim podacima u Srbiji danas ima oko 4.700 naselja, ali ni jedno selo po ustavu. Prognoze su da će u narednih deset do 15 godina nestati 1.200 sela, znači svako četvrto. Broj stanovnika rapidno opada, a kada se pogleda statistika uslova života tu je situacija još gora posebno u ruralnim područjima. Oko 1.000 sela nema prodavnicu, 500 ni asfaltiran put, dok u 150.000 kuća na selu niko ne živi!

Međutim, slovo na papiru je jedno, a život nešto drugo, pa je Agrobiznis magazin istraživao kakav je život, posebno mladih, danas na selu.

- Kao i sve u životu ni selo ne može da se gleda crno – belo. Ima svojih prednosti, ali i mana. Prednost je što živimo u čistom okrženju, jedemo zdravu hranu, dišemo čist vazduh. Tu sam svoj na svome – kaže za Agrobiznis magazin Marko Joksimović iz Orašca, nedaleko od Aranđelovca. Ovaj vredan dvadesetdevetogodišnji mladić bavi se povrtarstvom i plasteničkom proizvodnjom i kaže da od ovog posla može pristojno da se živi. Uzgaja jagode, maline, povrće koje prodaje na novobeogradskoj pijaci u Bloku 44.

- Najveći problem je odlazak ljudi, posebno mladih iz sela. U potrazi za boljim i lakšim životom mnogi se sele u veće gradove ili inostranstvo. Mladići i devojke odlaze na studije malo ko se vrati. Konkretno kod nas u Orašcu problem je nedostatak kulturnih sadržaja. Osim 15. februara na Sretenje kada se svi sjate u naše selo ostatak godine je uglavnom bez nekih dešavanja. Sada preko leta malo odemo na bazen i to je otprilike sve – kaže naš sagovornik. Konkretno u Orašcu trebalo bi napraviti bolje puteve, prodavnica ima ali su slabije snabdevene, pa za svaku veću kupovinu treba ići u Aranđelovac ili u Beograd.

Vojvođanska sela žive

Radovan Denić ima 28 godina, rođen je i odrastao je u Silbašu koje spada među najstarija sela u Južnobačkom okrugu. Nalazi se nedaleko od Bačke Palanke, a ljubav prema zemlji i poljoprivredi nasledio je od roditelja i dede. Bavi se povrtarstvom na otvorenom, a zajedno sa porodicom proizvodi crni luk, začinsku papriku, dok od ratarskih kultura seju soju, pšenicu, kukuruz i povremeno uljanu repicu.



- Za razliku od ostalih sela koje sam imao prilike da vidim kod nas je još i dobro, ima sela koja su u gorem stanju. Silbaša je na dobro mestu, kod nas se račva put ka Bačkom Petrovcu, Somboru i Novom Sadu, tako da ljudi cirkulišu i selo živi. Mada, stanovnika je sve manje i manje. U selu je mešana sredina, pola su Srbi pola Slovaci, mnogo je onih koji su otišli u Slovačku i ako dođu to je uglavnom jednom godišnje za praznike – kaže Radovan, koji nikada nije ozbiljno razmišljao o odlasku iz rodnog sela.

- Uložio sam dosta rada i truda u ovo što imam, u mašine i ne bih mogao da zamislim da sve ostavim i odem negde drugde. Svako razmišlja o nečem

kliping centar Srbije
www.ninamedia.rs

Datum: 16.08.2019
Medij: Agrobiznis
Rubrika Bez naslova
Autori: Redakcija
Teme: Migracije

Napomena:
Površina: 1396

Naslov: Zapušteni putevi, nema lekara, gase se škole

Strana: 10,11



boljem, ali kada volite to što radite teško se odričete toga i mislim da bi mi izuzetno teško palo da ostavim sve što imam i što sam stekao iako sam mlad – kaže Denić.

On pozdravlja podršku države mladim poljoprivrednicima, subvencije koje dobijaju, jedina zamerka je što se za podsticaje i povraćaj dela novca za poljoprivrednu mehanizaciju čeka i po godinu i po dana.

- Mislim da bi bilo dobro ubrzati tu proceduru. Razumem da imaju dosta posla i zahteva, ali često se čeka i mesecima na bilo kakav odgovor. Sve što ide preko Pokrajine je nekako brže i efikasnije, dok je procedura koja mora da se radi preko Republike previše spora – zaključuje naš sagovornik.

Miroslav Gabrić ima 46 godina i živi u Novom Žedniku, nedaleko do Subotice. Uglavnom radi kao sezonski radnik i nadničar. Vredan je i uvek nasmejan, pa ga često zovu da skuplja i plasti slamu, radi na njivama, skuplja detelinu… Posao ne bira i kaže da je navikao na život na selu.

- Novi Žednik ima sve što nam je potrebno - Dom zdravlja, prodavnice, kod nas čak i železnica još uvek radi. Gledam gazde poljoprivrednike kod kojih radim sve što zarade ulažu u proizvodnju i nije im lako. Živim skromno, pošteno i ne žalim se – kaže Gabrić, koji u svemu, pa i u životu na selu vidi samo njegovu lepšu stranu.

Nemaju ni Dom zdravlja

Ali, ne treba zaboraviti da je život na selu u pitomoj vojvođanskoj ravnici ili Šumadiji potpuno drugačiji u odnosu na život u zabačenim planinskim ili, kako se to popularno zove ruralnim, krajevima. Za one koji ranije nisu imali mnogo dodira sa seoskim načinom života to može biti noćna mora. Većina sela ima probleme sa nerazvijenom ili propalom infrastrukturom i putevima, teško se dolazi do najbližeg lekara, a običan odlazak u prodavnicu pretvara se u pravu avanturu posebno kad padne sneg i zaveje malobrojne saobraćajnice. Ako živite od poljoprivrede život na selu podrazumeva težak, svakodnevni posao, što bi se reklo, radi se od jutra do mraka.

Ristić Mladen, sa suprugom i dvoje dece živi u selu Kosanička Rača kod Kuršumlije. Po struci je diplomirani inženjer poljoprivrede i ima svoje gazdinstvo. Bavi se stočarstvom, ratarstvom i voćarstvom.

- Najveći problem je zapuštena infrastruktura, puteve održavaju sami meštani koliko mogu i koliko im treba. Pomogla bi opština, ali ni oni nemaju. Imamo nekoliko malih prodavnica, ali se uglavnom snabdevamo u Kuršumliji koja je udaljena 20 kilometara od sela – kaže za Agrobiznis Mladen koji već razmišlja da se za koju godinu preseli, kako kaže, negde „bliže civilizaciji".

- Moja ćerkica ima četiri godine, a sin 20 meseci, ali kad budu stasali za školu imaćemo problem. Naime, u selu postoji osnovna škola do osmog razreda, ali zbog manjaka dece verovatno će biti zatvorena. Vodu imamo sprovedenu iz planine što je uradio prethodni vlasnik kuće. Ne znam da li je bakteriološki ispravna, jer bi uzorak na analizu morao da nosim u Beograd. Kvalitet vode proveravam kako znam i povremeno dodajem tablete hlora, kako bismo koliko toliko pili zdravu vodu – priča Mladen i priznaje da je najveća noćna mora kada se neko razboli.

- Dom zdravlja ne postoji. Lekar iz Kuršumlije dolazi jednom nedeljno, obavi osnovne preglede i prepiše lekove. Ako vam se dete, ne daj bože, razboli i dobije temperaturu usred noći, nemate kud, nego da ga vozite u Kuršumliju.

U selu pretežno žive stariji ljudi koji se bave poljoprivredom, ostala je tek po koja kuća u kojoj ima mladih jer se većina odselila u gradove ili u inostranstvo.

- Ne bih voleo da ispadne da se žalim, ali boli nas nebriga države i društva. Posle se pitaju zašto sela nestaju, a ljudi odlaze. Ipak, nije nama najgore. Moja rođena sestra Radica ima četvoro dece i sa porodicom živi u selu Matarova samo 500 metara od graničnog prelaza Merdare. Ona i suprug se takođe bave poljoprivredom, a uz sve muke moraju da razmišljaju i svojoj i bezbednosti dece. I oni imaju loš put, nedostaje osnovna infrastruktura, a njen najstariji sin od jeseni kreće u peti razred pa će morati da ga svaki dan voze i dovoze iz Kuršumlije koja je od njih udaljena 30 kilometara.

Ipak, ovaj tridesetpetogodišnji poljoprivredni stručnjak veruje da bi uz ulaganja države ovaj kraj živnuo.

- Imamo nestvarno lepu gotovo netaknutu prirodu, čist vazduh, blizu je Prolom banja i uz ulaganja i pokretanje turizma ceo kraj bi oživeo. Imamo mi šta da ponudimo turistima kako domaćim, tako i onima iz inostranstva samo nam treba pomoći – zaključuje Mladen Ristić, iz sela Kosanička Rača kod Kuršumlije.

Nema sumnje da je neophodna korenita promena odnosa i politike prema selu, u suprotnom će se ostvariti crne prognoze i sela će nam nestati jedno za drugim. Džaba zemlja i agrarna politika ako nema ljudi.

Vreme: 16.08.2019 13:25
Medij: b92.net
Link: https://www.b92.net/info/vesti/index.php?yyyy=2019&mm=08&dd=16&nav_category=78&nav_id=157
Autori: Redakcija
Teme: Međunarodna organizacija za migracije (IOM)

Naslov: Više stotina migranata stradalo u Americi. - Info



Ženeva -- Agencija Ujedinjenih nacijaza migracije je saopštila da je više od 500 migranata od početka godine nastradalo na američkom kontinentu.

Podaci UN govore da je ovaj broj povećanje od oko 33 odsto u odnosu na prošlu godinu. Portparol Međunarodne organizacije za migracije Džoel Milman je rekao da su "previranja" u Venecueli uzrok "porasta broja smrtnih slučajeva u 2019".

Više od četiri miliona ljudi je napustilo Venecuelu od 2015. godine.

IOM je potvrdio 89 venecuelanskih žrtava ove godine, a od tog broja je veći samo broj stradalih migranata čija nacionalnost nije poznata i kojih ima više od 100.

Ukupno je do sada u Americi ove godine život izgubilo 514 migranata, dok je u istom periodu prošle godine taj broj iznosio 384. To je najbrže da je bilans žrtava prešao 500 otkako je IOM 2014. počeo sa vodjenjem statistike.

Izvor:Beta

Vreme: 16.08.2019 14:14
Medij: danas.rs
Link: https://www.danas.rs/drustvo/suocavanje/zavet-cutanja/
Autori: @OnlineDanas
Teme: Komesarijat za izbeglice Republike Srbije

Naslov: Zavet ćutanja



Pripadnici Srpske dobrovoljačke garde, paravojne jedinice Željka Ražnatovića Arkana, poznatiji pod nazivom Arkanovi tigrovi, često su nazivani srpskim herojima, braniocima srpskog naroda. Da li su to zaista i bili?

Da su kampovi za "srpske izdajnike" postojali, saznala sam na izložbi Vojvođanskog građanskog centra u KC Labu. Folder "Ukradena sloboda". Sadržala je priče izbeglica koje su nasilnom mobilizacijom završavale na ratištima u Hrvatskoj i BiH. Jedan od takvih kampova bio je kamp Srpske dobrovoljačke garde u Erdutu. Mesec dana nakon operacije Bljesak, u junu 1995. godine u Srbiji počinje organizovana prisilna mobilizacija izbeglica iz Krajine. Oni koji su bežeći od ratom zahvaćenih područja, mir pronašli u Srbiji, prijavljivali bi se u Komesarijat za izbeglice ili Crveni krst. Na osnovu spiskova izbeglica sačinjenih u Komesarijatu ili Crvenom krstu, MUP Srbije nasilno ih je mobilisao i slao u Erdut. Racija je sprovođena širom Srbije - ljudi su odvođeni sa ulica, pijaca, iz restorana, studentskih domova, pa čak i sa mature. U kampu u Erdutu dočekivala ih je Srpska dobrovoljačka garda, koja je delovala uz podršku službe državne bezbednosti. Jedinica je učestvovala u ratu u Hrvatskoj i BiH, a njeni pripadnici izjašnjavali su se kao patriote kojima je cilj zaštita Srba van granica Srbije. Zaštita Srba van granica Srbije. Drhtim dok kucam ovu rečenicu. Zaštita Srba van granica Srbije. Zaštita Srba. Zaštita. Dolaskom u kamp, nasilno mobilisani ljudi, bili bi šišani na ćelavo i postrojavani u dve kolone u kojima su morali da stoje ceo dan, bez hrane i vode. Spavali su u kućicama za pse, terali su ih da laju jedni na druge, vezivani su žicom za drveće u šumi i šibani, a deo kazne bio je i nošenje kamena od nekoliko kilograma. One koji su uspevali da pobegnu, tako što bi preplivali Dunav, vraćala je policija. Eto šta je ta zaštita podrazumevala. Kome se obratiti za pomoć? Imali su 15 minuta da se spakuju, neki od njih nisu ni stigli da jave porodicama gde idu. Kome da se obrate za pomoć kada Crveni Krst, MUP i cela država sarađuju sa paravojnom jedinicom? Nazivani su ,,srpskim izdajnicima", ,,lošim Srbima", "kukavicama zbog kojih je pala Krajina", morali su da ponavljaju kako su oni "najgori Srbi" i kako su "izdali srpstvo". U ratu koji se vodio na nacionalnoj i verskoj osnovi, ti ljudi su proterani iz svojih domova zato što su bili Srbi. Oni koji su izgubili sve trpeli su zlostavljanja od onih koji su u ratu stekli sve. Željko Ražnatović Arkan nije heroj. Arkanovi tigrovi nisu ni zaštitnici, ni branioci. Oni su u meni, u najmanju ruku, izazvali osećaj nemoći i poniženja. Srbijom vlada zavet ćutanja, ali nadam se da neće još dugo. O ovome mora da se govori. A dok država ćuti, jedna dvadesetjednogodišnjakinja ne može. Svim žrtvama ovakve politike imam potrebu da kažem: Izvinite. Autorka je studentkinja Fakulteta političkih nauka Ivana Jovanović, Željko Ražnatović Arkan

Vreme: 16.08.2019 18:42
Medij: Fonet
Link: http://www.fonet.rs
Autori: Redakcija
Teme: Izbeglice iz EX Jugoslavije
Naslov: KRAJIŠNICI: OKUPACIJA DRVARA

KRAJIŠNICI: OKUPACIJA DRVARA

BANJALUKA, 16. avgust 2019. (FoNet) - Savez krajiških udruženja najavio je da će 12. septembra u Novom Sadu pomenom žrtvama i prigodnim programom obeležiti 24 godine od okupacije Drvara i tog dela BiH i na taj način odgovoriti na provokaciju Hrvatske demokratske zajednice (HDZ) BiH koja je za 13. septembar najavila proslavu "oslobođenja" Drvara 1995. godine.

Predsednica saveza, koji okuplja 15 zavičajnih uduženja zapadne Krajine, Ranka Srdić Milić rekla je Srni da je ono što nameravaju da urade Hrvati u Drvaru mnogo više od provokacije i da će se Drvarčani, gde goda da se nalaze i njihovi zemljaci iz Kočićeve Krajine, tome suprostaviti.

Nijedna "povijest" ne može oboriti istorijsku činjenicu da je Drvar, mimo Srbije, procentualno najsrpskija teritorija, rekla je ona.

"Sada kažu "oslobođenje". Nisu Srbi sami sebe okupirali. Svi mi ovde u Savezu smo ponosni što ne pripadamo takvom narodu kakav je hrvatski koji iza sebe ima zločine, logore i mučilišta Jasenovac, Slanu, Pag, Jadovno, Koricno, Garavice. Sve su nas pobili i još se drče", poručila je Milićeva.

Ona je naglasila da je sramno i neljudski da nameravaju da slave oni koji su uz pomoć svojih zapadnih mentora, pre svih Nemačke i SAD, iz Drvara i zapadnokrajiških opština proterali i pobili toliko Srba.

Prema njenim rečima, nemoguće je da ono što je oduvek srpsko bude hrvatsko i na to Hrvati nemaju pravo.

Načelnica drvarske opštine Dušica Runić pozvala je Kantonalni odbor HDZ u Livnu da odustane od najavljene proslave "oslobađanja Drvara", poručivši da je to uznemirilo Drvarčane i ostale Srbe u Livanjskom kantonu.

Odbor za zaštitu prava Srba u Federaciji BiH pozvao je ranije stanovnike Drvara, Grahova, Glamoča i Petrovca da 13. i 14. septembra obustave saobraćaj prema Livnu i Bihaću i onemoguće namere Hrvata da slave u Drvaru, kao i namere Vlade Unsko-sanskog kantona da izmeste migrantski centar u srpsko selo Medeno Polje.

Za dva meseca 1995. godine, na samom kraju rata, iz Drvara i još 12 opština zapadne Krajine, kombinovanim akcijama hrvatske vojske i Armije BiH, proterano je više od 130.000 ljudi, a ubijeno i nestalo 1.072.

Vreme: 16.08.2019 18:42
Medij: Fonet
Link: http://www.fonet.rs
Autori: Redakcija
Teme: Izbeglice iz EX Jugoslavije

Naslov: KRAJIŠNICI: OKUPACIJA DRVARA

Nakon ovih zločina potpuno je promenjena demografska slika 13 opština zapadne Krajine. Osuđenih za ove masovne zločine nema, prenosi poprtal Vijesti.ba.

Datum: 17.08.2019
Medij: Kurir
Rubrika Vesti
Autori: Redakcija
Teme: Izbeglice iz EX Jugoslavije

Napomena:
Površina: 419

Naslov: RATKU MLADIĆU ZA ODBRANU KRAJINE FALILO 6 MILIONA!

Strana: 5



ŠOK OTKRIĆE BIVŠA PREDSEDNICA REPUBLIKE SRPSKE OTKRIVA

RATKU MLADIĆU ZA ODBRANU KRAJINE FALILO 6 MILIONA!

Svedok Zapanjila sam se. Radovan Karadžić kaže: „Imamo samo tri miliona.“ Ja pitam: „A kome vi to plaćate?“ Kaže Radovan: „Pa Srbiji“, ističe Biljana Plavšić

Za odbranu Republike Srpske Krajine general Ratko Mladić i bivši predsednik Republike Srpske Radovan Karadžić morali su Srbiji da plate šest miliona dolara, tvrdi nekadašnja predsednica Republike Srpske Biljana Plavšić!

Ona je istakla da je ujedinjenje Republike Srpske i Republike Srpske Krajine podržavao i patrijarh Pavle, koji je putem mitropolita Nikolaja poslao blagoslov, ali nakon što je ideja za ujedinjenjem pala u vodu, u fokusu je bilo pitanje kako će se braniti ta država.



Napeta situacija

- Na sastanku u Drvaru Mladić i bivši komandant Vojske RSK general-major Mile Mrkšić trebalo je da predoče plan odbrane RSK. Mladić je samo rekao: „Za ovo treba šest miliona dolara ili maraka.“ Ja sam se zapanjila. Naveo je šta nedostaje za VRS. Radovan kaže: „Imamo samo tri miliona.“ Ja pitam: „A kome vi to plaćate?“ Kaže Radovan: „Pa Srbiji.“ Znam da sam rekla: „Užas jedan, zar se matici plaća?“ Bila je tako napeta, ružna situacija sa tim parama. Imala sam utisak da preko toga neko treba sebi pare u džep da stavi - istakla je Plavšićeva za Ekspres.



Kaže da su se predratni predsednik Skupštine BiH Momčilo Krajišnik i njegov brat bogatili na nesreći naroda jer su prisvojili stanove i kuće namenjene izbeglicama:

Bogatili se na tuđoj muci

- Čini mi se da je podignuto 100 stambenih objekata po 150 kvadrata. Članovi porodice Krajišnik sami su imali šest stambenih jedinica po 150 kvadratnih metara. Predsednik SDS Mirko Šarović sebi je digao 150. Deset dana kasnije dolazim na Pale, a materijal koji je Srbija dala za izgradnju prolazi. Ja se obradovala. Sa leve strane vidim neke ograde. Pitam šta je to, a kažu mi Krajišnikov brat uzeo to pod svoju kontrolu. Pošto je u federaciji bila duplo veća cena za cigle i crep, oni su pola toga prodali, a od polovine su sebi pravili te stambene objekte i kuće. **K. V.**

O bivšem šefu SAD

KLINTON KRIVAC ZA SREBRENICU

Plavšićeva kaže da je bivši američki predsednik Bil Klinton glavni krivac za zločine u Srebrenici.

- Bivši američki obaveštajac Džon Šindler, koji je sve vreme rata bio u Sarajevu, napisao je knjigu „Nesveti teror: Bosna, Al Kaida i uspon globalnog džihada“. U toj knjizi piše kako je Izetbegović tražio od Klintona milione da vojno pomogne muslimane jer im ne ide dobro na ratištu. A Klinton je rekao: „Može, ali vi treba da u Srebrenicu pustite četnike i najmanje 5.000 masakriranih muslimana mora da bude. Onda ćemo ući u rat.“



kliping centar Srbije
www.ninamedia.rs

Datum: 17.08.2019
Medij: Večernje novosti
Rubrika Politika
Autori: S.J.M.
Teme: Migranti/azilanti
Naslov: Uljezi u boksu

Napomena:
Površina: 54

Strana: 2



ШПИЈУНКА

МИРОСЛАВ ЧУЧКОВИЋ



Уљези у боксу

У ОБРЕНОВЦУ се недавно одржавао Међународни сусрет фолклора. Учествовало је 20 ансамбала из 16 земаља. На бини су се смењивале трупе из Француске, Италије, Мексика, Чешке, Румуније, Турске, Грузије, Русије... И док су на завршној вечери играли пред публиком, у један њихов паркирани аутобус ушуњала се група мигранта и сакрила у бокс за пртљаг. Међутим, од свих аутобуса, ушли су у турски. То је примећено и пријављено полицији, која их је привела, а одмах се ту појавио и председник Општине Обреновац Мирослав Чучковић. Кад су изводили мигранте он им је рекао:
- Па, људи, поред Шпаније, Француске, Италије и других обећаних земаља, ви погодили баш турски аутобус. Да вас врати одакле сте дошли... ■ С. Ј. М.

kliping centar Srbije
www.ninamedia.rs

Datum: 17.08.2019
Medij: Danas
Rubrika Globus
Autori: Redakcija
Teme: Migranti/azilanti

Napomena:
Površina: 36

Naslov: Više od 500 migranata izgubilo živote širom SAD

Strana: 12



Više od 500 migranata izgubilo živote širom SAD

Ženeva /// Agencija UN za migracije je saopštila da je više od 500 migranata od početka godine nastradalo na američkom kontinentu, što je povećanje od oko 33 odsto u odnosu na prošlu godinu. Portparol Međunarodne organizacije za migracije (IOM) Džoel Milman je juče rekao da su "previranja" u Venecueli uzrok "porasta broja smrtnih slučajeva u 2019". Više od četiri miliona ljudi je napustilo Venecuelu od 2015. godine. IOM je potvrdio 89 venecuelanskih žrtava ove godine, a od tog broja je veći samo broj stradalih migranata čija nacionalnost nije poznata i kojih ima više od 100. Ukupno je do sada u Americi ove godine život izgubilo 514 migranata, dok je u istom periodu prošle godine taj broj iznosio 384. To je najbrže da je bilans žrtava prešao 500 otkako je IOM 2014. počeo sa vođenjem statistike. **Beta**

kliping centar Srbije
www.ninamedia.rs

Datum: 17.08.2019
Medij: Danas
Rubrika Globus
Autori: Beta
Teme: Migranti/azilanti

Napomena:
Površina: 178

Naslov: Drugi pokušaj da se Rohindže vrate u Mjanmar

Strana: 13



Drugi pokušaj da se Rohindže vrate u Mjanmar

Bangkok /// Mjanmar i Bangladeš ponovo će pokušati repatrijaciju muslimanske manjine Rohindža, kojih je više od 700.000 pobeglo od vojnih operacija u Mjanmaru pre skoro dve godine, saopštila je juče agencija Ujedinjenih nacija za izbeglice. Portparolka Visokog komesara UN za izbeglice Karolin Gluk rekla je da je vlada Bangladeša zatražila pomoć te agencije u verifikovanju 3.450 ljudi koji su se prijavili za dobrovoljnu repatrijaciju. Ona je navela da je spisak skraćen sa 22.000 imena koje je Bangladeš poslao Mjanmaru na verifikaciju.

Mjanmarska vojska je u avgustu 2017. pokrenula kampanju protiv pobunjenika kao odgovor na napad na kontrolne punktove. Ta operacija je dovela do masovnog egzodusa Rohindža u Bangladeš i optužbi da su snage bezbednosti počinile masovna silovanja i ubistva i da su spalile hiljade kuća. Misija UN za utvrđivanje činjenica u Mjanmaru je prošle godine preporučila da se protiv najviših mjanmarskih vojnih komandanata podignu optužnice za genocid, ratne zločine i zločine protiv čovečnosti. Mjanmar je odbacio izveštaj misije i sve navode da su njegove snage učinile nešto loše. Zvaničnici te zemlje su u julu posetili izbegličke kampove u Bangladešu da bi sa izbeglicama razgovarali o njihovim planovima i pripremama za njihov povratak, što je najnovija od nekoliko poseta. Do sada se čini da većina izbeglica ne veruje obećanjima i smatra da je povratak previše opasan.

Nije jasno kada bi repatrijacija mogla da počne, imajući u vidu potrebu za pronalaženjem i proverom svih lica na spiskovima i činjenicu da je trenutno u Bangladešu veliki praznik, navela je Karolin Gluk. "Veoma je teško reći da li će ljudi ovog puta prihvatiti dobrovoljnu repatrijaciju. Oni nam veoma otvoreno kažu da žele da se vrate s punim pravima. Nisu voljni da se vrate ako se na terenu ništa nije promenilo", rekla je Gluk.

Rohindže su u većinski budističkom Mjanmaru odavno tretirane kao stranci iako su njihove porodice generacijama živele na toj teritoriji. Od 1982. je skoro svim Rohindžama oduzeto državljanstvo, čime su faktički učinjeni apatridima, i uskraćena im je sloboda kretanja i druga osnovna prava. **Beta**

> ● Vlada Bangladeša zatražila pomoć UN u verifikovanju 3.450 ljudi koji su se prijavili za dobrovoljnu repatrijaciju

kliping centar Srbije
www.ninamedia.rs

Datum: 17.08.2019
Medij: Dnevnik
Rubrika Svet
Autori: Redakcija
Teme: Migranti/azilanti
Naslov: Sve više problema i nasilja

Napomena:
Površina: 211

Strana: 11



ПРИЛИКОМ ДЕПОРТАЦИЈЕ МИГРАНАТА ИЗ НЕМАЧКЕ

Све више проблема и насиља

БОН: У Немачкој се све чешће извештава о неуспелим депортацијама миграната који немају право на азил, јер они већином не пристају на одлазак и боре се - не само правно, већ и физички.

Ти људи или на суду добијају процесе којима се поништавају одлуке према којима морају да се врате у своју или неку трећу земљу, или једноставно нестану пре него што полиција дође по њих, преноси Дојче веле.



Такође, присилни повратак често није могућ и због насиља у авионима којима се они пребацују у своје домовине. Само у првој половини 2019. године пилоти немачких и страних авио-компанија одбили су да превезу 335 особа.

Наводе се и који су то аеродроми у Немачкој били највише погођени: Франкфурт на Мајни (131 особа), Диселдорф (111) и Минхен (39).

Политичарка Левице Ула Јелпке каже да, по подацима добијеним од немачке владе, бележи се десетоструко повећана употреба "помоћних средстава физичког насиља".

"Од 2015. до 2018. са 135 на 1.231 случај. Ради се о везивању руку и ногу лисицама - полицајци на тај начин покушавају да неутралишу пре свега мушкарце који пружају отпор. Употреба лисица је повећана чак иако се број присилно враћених није повећао: 2017. их је било 23.966, а од јануара 2018. до јуна 2019, враћено је 11.496 особа", преноси Дојче веле.

Портпаролка нечког МУП-а Елеоноре Петерман рекла је да присилни повратак није добровољан и "зато погођени изражавају своје нерасположење и дају себи одушка, понека користећи и физичко насиље".

Наводи се и критика Комитета Савета Европе за борбу против тортура и мучења, који је у мају од Немачке за тражио да "престане са применом непримерених и непропорционалних мера" током присилног враћања миграната.

"Оптужбе за ексцесивну примену силе не односе се само на савезну полицију која је задужена за мигранте на аеродромима, већ и на полицајце који спроводе присилни повратак, на оне који хватају мигранте и транспортују их до аеродрома", каже Бернд Мешовић из организације "За азил".

Притом тешко да се може доћи до сведока који би могли да потврде или оповргну такве оптужбе. ■

Datum: 17.08.2019
Medij: Večernje novosti
Rubrika Srbija
Autori: Redakcija
Teme: Izbeglice iz EX Jugoslavije

Napomena:
Površina: 21

Naslov: UKRATKO

Strana: 25



УКРАТКО

ПОСЛЕ решења проблема због којих су рокови усељења породица избеглих и расељених у нову зграду на територији Параћина више пута померани, објекат са 20 станова је добио употребну дозволу, а решења за кориснике припрема Општинска стамбена агенција. З. Р.

kliping centar Srbije
www.ninamedia.rs

Datum: 17.08.2019
Medij: Dnevnik
Rubrika Svet
Autori: Redakcija
Teme: Migranti/azilanti

Napomena:
Površina: 23

Naslov: Spasena 72 migranta kod Hiosa i Samosa

Strana: 11



Спасена 72 мигранта код Хиоса и Самоса

Грчка обалска стража и Фронтекс спасили су 72 мигранта код обала грчких острва Хиос и Самос. Обласка стража јуче је пронашла чамац са 37 мигранта у водама североисточно од Самоса. Они су пребачени у луку на том острву. Фронтекс је у четвртак код обала Хиоса открио чамац са 35 мигранта и избеглица и пребацио их у луку на том острву.

kliping centar Srbije
www.ninamedia.rs

Vreme: 17.08.2019 11:44
Medij: rtv.rs
Link: http://www.rtv.rs/sr_lat/vojvodina/srem/edukativne-radionice-za-migrante-u-sidu_1041138.html
Autori: Redakcija
Teme: Komesarijat za izbeglice Republike Srbije

Naslov: Edukativne radionice za migrante u Šidu



U Prihvatnom centru za migrante u Šidu održane su edukativne radionice tokom kojih su žene migranti učile kako da prave sapune od prirodnih sastojaka, što je bila prilika da se zabave, ali i steknu praktična...

ŠID - U Prihvatnom centru za migrante u Šidu održane su edukativne radionice tokom kojih su žene migranti učile kako da prave sapune od prirodnih sastojaka, što je bila prilika da se zabave, ali i steknu praktična znanja koja će im pomoći da se eventualno time bave i zarađuju za život.

Učesnice radionice su posle obuke dobile sertifikat na engleskom jeziku o završenom kursu pravljenja sapuna, a među njima bila je i Sahar iz Irana koja je u Srbiju došla pre godinu dana. Ona je za Tanjug rekla da joj je bilo veoma interesantno da učestvuje u radionici i da, zajedno sa svojim prijateljicama iz Prihvatnog centra, nauči nešto novo. Navela je da joj veoma nedostaje njena zemlja i da je Srbija samo usputna stanica ka boljem životu za nju i njenog sina, za koji veruje da će ga pronaći u Nemačkoj. Dvodnevne edukativne radionice pravljenja prirodnih sapuna deo su projekta "Clandestino 2019. - Žene žive i na selu", u Prihvatnom centru u Šidu održane su 15. i 16. avgusta, a pre toga i u Centru za azil u Bogovađi. Edukatorka Ivana Milunović kaže da je veoma srećna što ima priliku da bude deo tako humanog projekta i dodaje da joj je još draže kada im se u pravljenju sapuna pridruže i deca. "Oni se još više oduševe", rekla je Milunović i dodala da su žene veoma zadovoljne i da je bilo čak i muškaraca zainteresovanih da učestvuju u radionicama. Istakla je da je ovaj projekat veoma koristan za njihovo napredovanje jer im pomaže da se odluče šta bi mogli da rade i kako da zarađuju dok su u situaciji u kojoj se trenutno nalaze. "Pravili smo sapune po određenom planu i postupku", rekla je Milunović i dodala da se izrada ručno rađenih sapuna nije promenila od davnina s tim što su se sapuni nekada pravili od svinjske masti, a sada se za to koriste biljna ulja. Maja Mišković iz Color Media Communications kaže da su projekat "Clandestino 2019. - Žene žive i na selu" pokrenuli 2013. godine kada su obilazili migrante, a sada ga nastavili uz podršku Komesarijata za izbeglice i migracije Republike Srbije i Vlade Švajcarske preko projekta "Podrška sistemu upravljanja migracijama u Srbiji". "Sa radionicama smo počeli u Bogovađi, a ideja je da obiđemo nekoliko centara za azilante i prihvatnih centara u kojima ćemo održati dvodnevne radionice za izradu prirodnih sapuna. Cilj je da edukujemo što veći broj žena kako bi stekle praktična znanja koja će posle moći da upotrebe i da na kraju krajeva na osnovu ovoga zarađuju, privređuju jer nakon završetka radionice svaka polaznica dobija sertifikat na engleskom jeziku koji može legitimno da upotrebljava gde god se posle nalazila", rekla je Mišković.

Vreme: 17.08.2019 12:13
Medij: Tanjug
Link: http://www.tanjug.rs
Autori: Redakcija
Teme: Migranti/azilanti

Naslov: Migrantkinje ucile kako se pravi sapun

Migrantkinje ucile kako se pravi sapun

ŠID, 17. avgusta (Tanjug) - U Prihvatnom centru za migrante u Šidu održane su edukativne radionice tokom kojih su žene migranti ucile kako da prave sapune od prirodnih sastojaka, što je bila prilika da se zabave, ali i steknu prakticna znanja koja ce im pomoci da se eventualno time bave i zaraduju za život.

Ucesnice radionice su posle obuke dobile sertifikat na engleskom jeziku o završenom kursu pravljenja sapuna, a medu njima bila je i Sahar iz Irana koja je u Srbiju došla pre godinu dana.

Ona je za Tanjug rekla da joj je bilo veoma interesantno da ucestvuje u radionici i da, zajedno sa svojim prijateljicama iz Prihvatnog centra, nauci nešto novo.

Navela je da joj veoma nedostaje njena zemlja i da je Srbija samo usputna stanica ka boljem životu za nju i njenog sina, za koji veruje da ce ga pronaci u Nemackoj.

Dvodnevne edukativne radionice pravljenja prirodnih sapuna deo su projekta "Clandestino 2019. - Žene žive i na selu", u Prihvatnom centru u Šidu održane su 15. i 16. avgusta, a pre toga i u Centru za azil u Bogovadi.

Edukatorka Ivana Milunovic kaže da je veoma srecna što ima priliku da bude deo tako humanog projekta i dodaje da joj je još draže kada im se u pravljenju sapuna pridruže i deca.

"Oni se još više oduševe", rekla je Milunovic i dodala da su žene veoma zadovoljne i da je bilo cak i muškaraca zainteresovanih da ucestvuju u radionicama.

Istakla je da je ovaj projekat veoma koristan za njihovo napredovanje jer im pomaže da se odluce šta bi mogli da rade i kako da zaraduju dok su u situaciji u kojoj se trenutno nalaze.

"Pravili smo sapune po odredenom planu i postupku", rekla je Milunovic i dodala da se izrada rucno radenih sapuna nije promenila od davnina s tim što su se sapuni nekada pravili od svinjske masti, a sada se za to koriste biljna ulja.

Maja Miškovic iz Color Media Communications kaže da su projekat "Clandestino 2019. - Žene žive i na selu" pokrenuli 2013. godine kada su obilazili migrante, a sada ga nastavili uz podršku Komesarijata za izbeglice i migracije Republike Srbije i Vlade Švajcarske preko projekta "Podrška sistemu upravljanja migracijama u Srbiji".

"Sa radionicama smo poceli u Bogovadi, a ideja je da obidemo nekoliko centara za azilante i prihvatnih centara u kojima cemo održati dvodnevne radionice za izradu prirodnih sapuna. Cilj je da edukujemo što veci broj žena kako bi stekle prakticna znanja koja ce posle moci da upotrebe i da na kraju krajeva na osnovu ovoga zaraduju, privreduju jer nakon završetka radionice svaka polaznica dobija sertifikat na engleskom jeziku koji može legitimno da upotrebljava gde god se posle nalazila", rekla je Miškovic.

Vreme: 17.08.2019 16:33
Medij: srbijadanas.com
Link: https://www.srbijadanas.com/vesti/vojvodina/obuka-za-bolji-zivot-u-sidu-organizovane-edukativne-
Autori: Redakcija
Teme: Komesarijat za izbeglice Republike Srbije

Naslov: Obuka za bolji život: U Šidu organizovane edukativne radionice za migrante

2808



Žene su učile kako da prave sapune od prirodnih sastojaka. Najnovije vesti iz Srbije - Online vesti, novosti Srbija Danas.

U Prihvatnom centru za migrante u Šidu održane su edukativne radionice tokom kojih su žene migranti učile kako da prave sapune od prirodnih sastojaka, što je bila prilika da se zabave, ali i steknu praktična znanja koja će im pomoći da se eventualno time bave i zarađuju za život.

Učesnice radionice su posle obuke dobile sertifikat na engleskom jeziku o završenom kursu pravljenja sapuna, a među njima bila je i Sahar iz Irana koja je u Srbiju došla pre godinu dana.

Rekla je da joj je bilo veoma interesantno da učestvuje u radionici i da, zajedno sa svojim prijateljicama iz Prihvatnog centra, nauči nešto novo. Navela je da joj veoma nedostaje njena zemlja i da je Srbija samo usputna stanica ka boljem životu za nju i njenog sina, za koji veruje da će ga pronaći u Nemačkoj.

Dvodnevne edukativne radionice pravljenja prirodnih sapuna deo su projekta "Clandestino 2019. - Žene žive i na selu", u Prihvatnom centru u Šidu održane su 15. i 16. avgusta, a pre toga i u Centru za azil u Bogovađi.

Edukatorka Ivana Milunović kaže da je veoma srećna što ima priliku da bude deo tako humanog projekta i dodaje da joj je još draže kada im se u pravljenju sapuna pridruže i deca.

- Oni se još više oduševe -rekla je Milunović i dodala da su žene veoma zadovoljne i da je bilo čak i muškaraca zainteresovanih da učestvuju u radionicama.

Istakla je da je ovaj projekat veoma koristan za njihovo napredovanje jer im pomaže da se odluče šta bi mogli da rade i kako da zarađuju dok su u situaciji u kojoj se trenutno nalaze.

- Pravili smo sapune po određenom planu i postupku -rekla je Milunović i dodala da se izrada ručno rađenih sapuna nije promenila od davnina s tim što su se sapuni nekada pravili od svinjske masti, a sada se za to koriste biljna ulja.

Maja Mišković iz Color Media Communications kaže da su projekat "Clandestino 2019. - Žene žive i na selu" pokrenuli 2013. godine kada su obilazili migrante, a sada ga nastavili uz podršku Komesarijata za izbeglice i migracije Republike Srbije i Vlade Švajcarske preko projekta "Podrška sistemu upravljanja migracijama u Srbiji".

- Sa radionicama smo počeli u Bogovađi, a ideja je da obiđemo nekoliko centara za azilante i prihvatnih centara u kojima ćemo održati dvodnevne radionice za izradu prirodnih sapuna. Cilj je da edukujemo što veći broj žena kako bi stekle praktična znanja koja će posle moći da upotrebe i da na kraju krajeva na osnovu ovoga zarađuju, privređuju jer nakon završetka radionice svaka polaznica dobija sertifikat na engleskom jeziku koji može legitimno da upotrebljava gde god se posle nalazila -rekla je Mišković.

Krenuo je da čisti bojler i zanemeo od ŠOKA kada je video šta je sve pronašao u njemu (VIDEO)

Datum: 17.08.2019
Medij: Novosadska TV
Emisija: Objektiv 19
Autori: Redakcija
Teme: Izbeglice iz EX Jugoslavije; Komesarijat za izbeglice Republike Srbije

	Početak	Trajanje
Emisija	17.08.2019 19:00:00	45:00
Prilog	17.08.2019 19:03:00	2:44

Naslov: Položaj izbeglica u Srbiji

Od devedesetih godina prošlog veka u Srbiji traje izbeglička kriza , najduža u Evropi, ikad.

Do sada je stambeno zbrinuto 3500 izbegličkih porodica, a do kraja 2021. trebalo bi još 3900, kaže u izjavi za Novosadsku Tv, pomoćnik komesara za izbeglice Ivan Gerginov.Prema njegovim rečima, od bezmalo milion duša koje su devedesetih stigle u Srbiju, sada zvanično imamo još 30.000 ljudi sa statusom izbeglica.



Либија пресрела бродове са 270 миграната

Триполи – Обалска стража Либије саопштила је јуче да је пресрела четири брода која су превозила 278 миграната до обале Медитерана. Портпарол Аиуба Гасима каже да су мигранте, међу којима је било 18 жена и двоје деце, у уторак пресрели у одвојеним акцијама спасавања крај обале, у близини главног града Триполија, пренео је АП. Према његовим речима, мигранти су добили хуманитарну и медицинску помоћ пре него што су одведени у притворске центре у Триполију.

Datum: 18.08.2019
Medij: Večernje novosti
Rubrika Reportaže
Autori: Redakcija
Teme: Migranti/azilanti

Napomena:
Površina: 55

Naslov: MIGRANTKINjE UČILE DA PRAVE SAPUN

Strana: 10



ОБУКА У ПРИХВАТНОМ ЦЕНТРУ У ШИДУ

МИГРАНТКИЊЕ УЧИЛЕ ДА ПРАВЕ САПУН



У ПРИХВАТНОМ центру за мигранте у Шиду одржане су едукативне радионице током којих су жене мигранти училе како да праве сапуне од природних састојака, што је била прилика да се забаве, али и стекну практична знања која ће им помоћи да се евентуално тиме баве и зарађују за живот. Учеснице радионице су после обуке добиле сертификат на енглеском језику о завршеном курсу прављења сапуна, а међу њима је била и Сахар из Ирана, која је у Србију дошла пре годину дана. Она је рекла да јој је било веома интересантно да учествује у радионици и да заједно са својим пријатељицама из Прихватног центра научи нешто ново.

Datum: 18.08.2019
Medij: Blic
Rubrika Društvo
Autori: Redakcija
Teme: Migranti/azilanti

Napomena:
Površina: 65

Naslov: Migrantkinje učile da prave sapune

Strana: 8

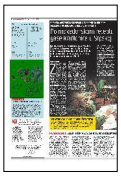

Šid | 17. avgust



MIGRANTKINJE UČILE DA PRAVE SAPUNE

U Prihvatnom centru za migrante u Šidu održane su edukativne radionice tokom kojih su žene migranti učile kako da prave sapune od prirodnih sastojaka, što je bila prilika da se zabave, ali i steknu praktična znanja koja ce im pomoći da se eventualno time bave i zaraduju za život.

kliping centar Srbije
www.ninamedia.rs

Datum: 18.08.2019
Medij: Blic
Rubrika Bez naslova
Autori: Željka Jevtić
Teme: Migracije

Napomena:
Površina: 1724

Naslov: KOLIKO NAS IMA Demografska slika srbije i kako je popraviti

Strana: 19,20,21



KOLIKO NAS IMA

SRBIJA

Istraživanja Kancelarije za demografiju i populacionu politiku Vlade Srbije

Demografska slika Srbije i kako je popraviti

Koliko nas ima, koji je prosek starosti? Kada se odlučujemo na brak, koji profil žena se danas najčešće odlučuje da rađa? U kom pravcu se demografski kreće Srbija? Šta kažu mladi?

BROJ STANOVNIKA
6.982.604

ŽENE
51,3%
3.580.898

MUŠKARCI
48,7%
3.401.700

43,2 GODINE JE PROSEČNA STAROST STANOVNIKA U SRBIJI

BRAK
34,2 prosečna starost mladoženja

31,1 prosečna starost nevesta

46% građana iz unutrašnjosti razmišlja o iseljavanju

Procenat zaposlenih majki je porastao pa sada iznosi **68%**

ŠTA KAŽU DIJASPORA I POVRATNICI

Istraživanje "Karakteristike i stavovi visokokvalfikovane dijaspore i povratnika" obuhvatilo je 403 osobe koje su se vratile u Srbiju ili još žive u inostranstvu. U istraživanju je učestvovalo 50 visokoobrazovanih povratnika starosti od 25 do 65 godina, koji su godinu dana proveli van Srbije, a nakon povratka su bar godinu dana proveli u zemlji. Anketirana su i 353 visokoobrazovana lica koja još žive u inostranstvu, prosečne starosti 40,8 godina. Rezultati istraživanja, kada su u pitanju povratnici, pokazuju da je najčešći motiv za odlazak u inostranstvo bilo usavršavanje ili obrazovanje, i to kod više od polovine ispitanika (56%). Zadatak države je da aktivira potencijale ovih mladih ljudi koji imaju mnogo toga da ponude.

Osnovni cilj dela istraživanja koji se odnosio na visokoobrazovanu dijasporu bio je prikupljanje podataka koji bi ukazali na potencijalne resurse i eventualnu zainteresovanost i spremnost ove grupacije da učestvuju u razvoju Srbije, kao i prikupljanje njihovih predloga radi kreiranja efektnih i efikasnih državnih politika. Iako su rezultati pokazali da tri četvrtine anketiranih visokoobrazovanih lica (76 odsto) koja se nalaze u inostranstvu zasad ne planira da se vrati u Srbiju, ohrabrujući je podatak da je više od polovine anketiranih (57%) spremno da ulaže stečene resurse u našu zemlju. Žele da pomognu počev od finansijskih sredstva, pa do znanja, iskustva, i poslovnih kontakata.

ŽELJKA JEVTIĆ

Blic objavljuje delove najnovijih istraživanja koja je uradila Kancelarija za demografiju i populacionu politiku Vlade Srbije u saradnji sa drugim institutima, koja otkrivaju koji su trendovi zabeleženi u Srbiji i šta oni znače za budućnost našeg društva i države.

Broj ljudi u svetu dostigao je 7,6 milijardi, a prema projekcijama, do kraja veka na Zemlji će živeti čak 11 milijardi ljudi. Kada je reč o Srbiji, trenutno procenjen broj stanovnika je 6.982.604. Žena je nešto više od muškaraca, i to 3.580.898, ili 51,3 odsto, prema 3.401.700, ili 48,7 odsto. Prosečna starost stanovnika u svetu je 30,4 godine, dok je Srbija značajno starija, sa 43,2 godine.

OBRAZOVANE MAJKE

Pozitivni demografski trendovi u Srbiji uočeni su kada je reč o obrazovanju i zaposlenosti žena koje su odlučile da budu majke. U Srbiji raste broj žena koje rađaju i obavljaju neki plaćen posao, dok je, s druge strane, među porodiljama primetan pad broja nezaposlenih žena, onih koje aktivno traže posao i domaćica. Primera radi, 2015. godine 59 odsto majki koje su te godine rodile dete bilo je zaposleno, 26 odsto nezaposleno, 10 odsto su bile domaćice. Prošle godine porastao je broj zaposlenih majki, i to za deset odsto, pa sada iznosi 68 odsto, dok se smanjio broj žena koje su rodile a nezaposlene su na 18 odsto, kao i domaćica na 8 odsto.

Pozitivan i primetan trend je i da se smanjio broj majki učenica ili studentkinja za skoro polovinu. Tako je 2015. godine 1.129 učenica ili studentkinja rodilo dete, a prošle godine taj broj je pao na 636. Ovi podaci svedoče da se poboljšava i obrazovna struktura žena koje rađaju. U odnosu na 2015. godinu, smanjen je broj žena sa završenom osnovnom i srednjom školom koje su radale sa 11 odsto onih sa osnovnom na 9 odsto i žena sa srednjom školom sa 51 odsto na 47 procenata. S druge strane, porastao je broj majki sa visokom i višom školom sa 32 odsto na 39 odsto. Takođe, primetan je rast visokoobrazovanih žena koje rađaju treće dete. Dok je u 2014. godini svaka peta žena koja je ro-

U prvih šest meseci ove godine rođeno 563 beba više u odnosu na isti period prošle godine

NASTAVAK NA SLEDEĆOJ STRANI

Datum: 18.08.2019
Medij: Blic
Rubrika Bez naslova
Autori: Željka Jevtić
Teme: Migracije

Napomena:
Površina: 1724

Naslov: KOLIKO NAS IMA Demografska slika srbije i kako je popraviti

Strana: 19,20,21



NASTAVAK SA PRETHODNE STRANE

dila treće dete bila visokoobrazovana, u prošloj godini svaka četvrta žena koja se odlučila za treće dete je visokoobrazovana.

U godini za nama zabeležen je i blagi porast ukupno zaključenih brakova od 0,8 odsto u odnosu na 2017. godinu. Zaključeno je ukupno 36.321 brakova, dok je među njima broj onih koji su prvi put rekli „da" 29.005. Ipak, u Srbiji se, sudeći po podacima, za brak najčešće odlučuje u zrelim godinama - prosečna starost mladoženja je 34,2 godine, a nevesta 31,1 godina.

ISELJAVANJE U INOSTRANSTVO

Istraživanje o stavovima i namerama stanovništva o preseljavanju i utvrdivanje uticaja migracija na demografsko starenje u Srbiji sprovedeno je u četiri opštine tokom aprila i maja 2019. godine. U Leskovcu, Užicu, Zrenjaninu i Zaječaru ispitano je 3.424 gradana.

Kada je u pitanju iseljavanje u inostranstvo, o tome razmišlja 46 odsto gradana. Kao najvažnije razloge navode ekonomsku situaciju i bolje plaćen posao (po 17 odsto). Najdominantniji razlog za nenapuštanje mesta stalnog boravka je emocionalne prirode - vezanost za porodicu i prijatelje (32 odsto). Rešeno stambeno pitanje je drugo po rangu faktora za ostanak u mestu stanovanja (19,9 odsto), a na trećem mestu ispitanici su ukazali da nisu migrirali zbog osećaja patriotizma i pripadnosti društvenoj zajednici (10 odsto).

MIGRACIJE

Demografski fenomen koji je najteže predvideti i izmeriti je migracija. Prema poslednjem istraživanju, svaki treći student želi u inostranstvo, Nemačka je na prvom mestu najpoželjnijih država, osim za studente informaciono-komunikacionih tehnologija, koji žele u Ameriku. S druge strane, više od polovine ispitanika u dijaspori žele da pomognu u Srbiji.

Migracije su fenomen od koga u manjoj ili većoj meri nisu vakcinisane ni najrazvijenije države. Ljudi se sele počev od socijalnog razloga, preko potrebe za nekim drugačijim obrazovanjem, do jednostavnog menjanja mesta života. Kabinet za demografiju i populacionu politiku u saradnji sa Ministarstvom prosvete, nauke i tehnološkog razvoja i Republičkim zavodom za statistiku, sproveo je početkom 2018. godine kvantitativno istraživanje o migraciji studenata. U okviru ovog velikog istraživanja učešće je uzelo preko 11 hiljada studenata.

Rezultati istraživanja pokazali su da trećina anketiranih studenata razmišlja da po završetku školovanja ode iz Srbije u neku drugu zemlju. Čak 70 odsto ovih studenata ima rodbinu i prijatelje koji već žive u inostranstvu. Države u koje bi studenti najradije otišli su: Nemačka, Sjedinjene Američke Države, Švajcarska, Austrija i Norveška. Nemačka se nalazi na prvom mestu najpoželjnijih država za studente svih područja studiranja, osim za studente informaciono-komunikacionih tehnologija, koji u najvećem procentu planiraju da po završetku školovanja odu u Sjedinjene Američke Države.

Cilj istraživanja među studentima, povratnicima i dijasporom bio je da se prikupe pouzdane informacije koje će se koristiti za planiranje aktivnosti i kreiranje konkretnih mera koje će doprineti stvaranju ambijenta za mlade da ostanu, a za one druge da se vrate u što većem broju.

> Trećina anketiranih studenata razmišlja da po završetku školovanja ode iz Srbije u neku drugu zemlju

OTKRIVANJE FAKTORA RIZIKA

- Jako bitno, presudno za roditeljstvo, jeste rano otkrivanje faktora rizika. Na Medicinskom fakultetu u Kragujevcu uveli smo u studentski program na predmetu socijalne medicine projekat na kome se već radi i koji ima za cilj sprečevanje reproduktivnih bolesti. Profesori su već krenuli da rade, a od septembra počinju i student - kaže ministarka Đukić Dejanović.

STARI I MLADI

Trenutno se sprovodi i projekat medugeneracijske solidarnosti. Deca svakog meseca dovode bake i deke na priredbe, ali i uče starije novim tehnologijama, primera radi da uštede vreme tako što će elektronski plaćati račune. Medu akcijama su i one posvećene deci koja imaju zdravstvene probleme. Jedan od projekata se sprovodi u Kragujevcu gde otac, inače sportski radnik, ima dva sina dijabetičara i vežba sa decom koji imaju isti problem.

SLAVICA ĐUKIĆ DEJANOVIĆ, MINISTARKA BEZ PORTFELJA, ZADUŽENA ZA POPULACIONU POLITIKU

RADUJE ŠTO OBRAZOVANE ŽENE SVE VIŠE RAĐAJU

Ministarka Slavica Đukić Dejanović u izjavi za „Blic" kaže da je pozitivno iznenađenje povećanje broja visokoobrazovanih majki sa više dece i, ako se do kraja godine nastavi trend povećanja broja beba, mogu se sa sigurnošću konstatovati prvi pozitivni efekti mera za zaustavljanje pada nataliteta.

U poslednje tri godine otkako je osnovana Kancelarija za demografiju i populacionu politiku novac je ulagan u opštine i gradove tako što su jedinice lokalne samouprave podnosile zahteve za ono što im nedostaje a procenjeno je da može da pomogne da se donese odluka o širenju porodice, ili pak roditeljstvo učini lakšim što je pozitivan podsticaj.

Koji zahtev vam je bio najčudniji?

- Svakako električni bicikl, zahtev grada Šida. Isprva sam bila zatečena, medutim ovaj zahtev je i te kako imao smisla. Namenjeni su za gerontodomaćice koje kada koriste prevoz imaju manje vremena da se posvete starima koje neguju. Ovako imaju dva puta više vremena za pacijente, a s druge strane majke i očevi koji žive u porodici sa starima kojima je nega potrebna imaju više vremena za roditeljstvo. Praktično trostruki dobitak i za stare i za roditelje i za decu. Rešili smo i 39 stambenih problema, u 81 opštini adaptirali vrtiće, uveli popodnevnu smenu, ali smo imali i razne nekonvencionalne projekte kako bi olakšali roditeljstvo. U Somboru smo, na primer, za roditelje koji imaju najmanje dvoje dece starosti do 15 godina uveli besplatno pranje veša. Ovakva pomoć ženama u servisnim aktivnostima daje mogućnost da to vreme provedu kvalitetno i posvete se i drugim bitnim obavezama.



Kako su se odrazile socijalne mere koje se sprovode?

- Imamo ogromno pozitivno iznenadenje. Bilo je za očekivati da će najviše uticaja imati na materijalno ugrožene porodice koje i inače imaju više dece, medutim, dogodilo se prema istraživa-

Datum: 18.08.2019
Medij: Blic
Rubrika Bez naslova
Autori: Željka Jevtić
Teme: Migracije

Napomena:
Površina: 1724

Naslov: KOLIKO NAS IMA Demografska slika srbije i kako je popraviti

Strana: 19,20,21



njima koja smo sproveli da su se mere pozitivno odrazile upravo na populaciju žena koje su mlade, obrazovane i žive od svog rada. Ti podaci veoma raduju. U ovoj godini svaka četvrta majka sa troje dece je visoko obrazovana, a pre dve godine svaka peta. U prvih šest meseci imamo povećan broj beba za 563. I to su sve činjenice koje izuzetno raduju. Zabeležen je porast drugih, trećih i četvrtih rođenih beba. Međutim, imamo smanjenje prvorođenih, što je posledica migracija.

Da li imate u planu još neke mere?

– Da jer osim što se povećava broj obrazovanih žena koje su odlučuju za više dece, istraživanja su pokazala da je povećan i broj zaposlenih. To kabinetu daje zadatak da komuniciramo sa što većim brojem poslodavaca o što boljem usklađivanju rada i roditeljstva. Najnoviji projekat sprovodimo u jednoj velikoj kompaniji i obuhvata i zdravstveni i formalno-pravni aspekt rada i roditeljstva. Prvi segment obuhvata zdravstvene preglede i detekciju roditelja i budućih roditelja jer je povećan broj broj raka materice i dojki... Drugi segment radićemo sa timom za ljudske resurse kompanije i sprovešćemo edukaciju iz oblasti poznavanja Zakona o radu i to onih odredbi koje se odnose na mogućnost fleksibilnog radnog vremena, rada od kuće, biranja smene i raznih drugih benefita koji omogućuju da se bude produktivan i kući i na poslu. Radeći na svim merama uvideli smo da odluke Zakona o radu ne poznaju dovoljno ni poslodavci ni zaposleni.

ŠTA JE URAĐENO



Za tri godine postojanja Kabineta za demografiju i populacionu politiku finansirana je 161 opština i grad sa oko 1,2 milijarde dinara. Kada je prvi put raspisan Javni poziv 2017. godine, finansirano je 15 jedinica lokalne samouprave, u iznosu od 130 miliona dinara, 2018. godine 61. gradu i opštini dodeljena su sredstva u iznosu od 500 miliona dinara, dok je 2019. godine 650 miliona dinara opredeljeno za 85 jedinica lokalne samouprave. Sredstava su najčešće utrošena za rekonstrukciju, adaptaciju i izgradnju objekata predškolskih ustanova, posebno centralnih kuhinja, kao i za rekonstrukciju i izgradnju igrališta u 50 gradova i opština, čime su stvoreni uslovi za smanjenje liste čekanja u vrtićima za oko 2.500 mesta. Formirane su jaslene grupe koje do sada nisu postojale u seoskim sredinama u sedam sela. U okviru postojećih vrtića počeli su da rade i dežurni za boravak dece od 14–22 časa. Kupljeno je 37 stambenih jedinica za mlade bračne parove u Odžacima, Somboru, Crnoj Travi i Zaječaru.

Oko 130 miliona dinara izdvojeno je za započinjanje sopstvenog biznisa za mlade bračne parove u ruralnim sredinama u 18 opština, kupljeno je 35 vozila za službu patronaže u domovima zdravlja u 21 gradu i opštini, a kupljena je i medicinska oprema za odeljenja ginekologije u zdravstvenim ustanovama za 30 lokalnih samouprava. Kupljeno je i pet minibusa za prevoz učenika iz seoskih sredina, a savetovališta za trudnice, reproduktivno zdravlje, škole roditeljstva i savetovališta za mlade formirana su u 65 opština.

Datum: 19.08.2019
Medij: Dnevnik
Rubrika Vojvodina
Autori: Maša Stakić Foto: R. Hadžić
Teme: Migracije
Naslov: Veća uposlenost traži proširenje vrtića

Napomena:
Površina: 640

Strana: 12



ИРИШКИ БУЏЕТ РАСТЕ НА БАЗИ ПРОЈЕКАТА ПО КОНКУРСИМА

Већа упосленост тражи проширење вртића

ИРИГ: Буџет сремске општине Ириг износи 500 милиона динара, а уз помоћ виших нивоа власти, финансирањем путем конкурса достигне и до 700 - 800 милиона динара. Локална самоуправа не пропушта ниједан конкурс министарстава и покрајинских секретеријата и успешни су у добијању инвестиција.

- Гасификација која се тренутно спроводи на територији наше општине трајаће сигурно две и по године, јер су обимни радови у питању, тако да ће и то допринети да општински буџет буде већИ - каже за „Дневник" Стеван Казимировић, председник општине. - Уколико би сад убацили целу инвестицију у овогодишњи буџет могли бисмо да изађемо са информацијом да је буџет премашио милијарду динара, међутим то није тако, јер ће инвестиција бити рађена фазно и расподељена новчано кроз три године. Зато када говоримо о буџету, све је релативно. Наш основни буџет износи од 450 до 500 милиона, уколико добијемо инвестиције преко покрајинских и републичких власти, то нам је само плус.

Ове стално спремају нове пројекте. Пошто је школа у Иригу реновирана, одобрена су средства за реконструкцију Основне школе „Милица Стојадиновић Српкиња" у Врднику, па се очекује расписивање јавне набавке за комплетну санацију и реконструкцију, као што је рађено и у иришкој школи. Новац је одобрила Канцеларија за јавна улагања Републике Србије, а у току су радови и у подручном одељењу школе у Јаску, где се ради санација крова и грејање. Такође, расписана је набавка за реконструкцију и санацију школе у Шатринцима, вртића, Дома културе, Месне канцеларије.

-У све школе на територији наше општине у последње две године имамо велика улагања, као и у вртиће. Међутим, кад смо ступили на чело локалне самоуправе ситуација са вртићима била је таква да нису реновирани од самог отварања негде 80-их година. Успели смо за неколико година да их комплетно средимо, од доњих просторија до кровова на којима је рађена и изолација - каже Казимировић. -Затекли смо кровове са салонит плочама, све је замењено, убачена нова столарија, срећено је како споља, тако и изнутра, радимо грејање.

Прошле године је постављено ново грејање у вртићу у Врднику, као и фасада, у Иригу је претпрошле године постављено ново грејање.

-Реновирана су и подручна одељења вртића у селима, јер у сваком селу имамо вртиће, а у току је и јавна набавка за вртић у Иригу за ЛЕД расвету. Недавно ми је била и директорка Предшколске установе у Иригу која је такође приметила да више неће бити ничег за реновирање, колико смо тога до сада урадили- напомиње Казимировић, али истиче да ће бити неопходно да се прошири вртић у Иригу, због запошљавања родитеља.

У Иригу су донели одлуку да не постоји листа чекања за вртиће, што није чест случај у општинама, те сваки родитељ који има ту потребу може током године да упише дете, а за треће и четврто дете се не плаћа.

- Радимо пројектну документацију за проширење објекта вртића у Иригу, да би већ могли да конкуришемо идуће године, јер сматрамо да има потребе и да за децу неће бити места. Уколико је већ донесена одлука, не можемо после рећи да нема места, зато и спремамо документацију на време – каже Казимировић.



Кроз Ириг дневно прође 18.000 возила, али то ће се решити изградњом Фрушкогорског коридора



Раскрсница у Врднику

Људи се враћају на село

Празних кућа и даље има на источној страни општине, међутим председник општине Ириг је оптимистичан и по том питању и сматра да ће и то за две, три године бити превазиђено.

- Почео је повратак на село, иако је Ириг и даље мала варошица, али смо на 15 минута колима од Новог Сада, на 40 минута од Београда, близу је и аеродром и железница и спортски и здравствени центри су ту на дохват руке. Из Ирига стижемо брже до центра Новог Сада, него они са Новог Насеља када је гужва. Још кад буде завршен Фрушкогорски коридор, стижемо и брже – каже Стеван Казимировић. - Када је реч о том пројекту, тренутно се ради експропријација. Ириг је добио 800 парцела и крећемо са исплатама. Међутим, тај пут се мора изградити, јер је у интересу целе државе. Нама кроз Ириг прође до 18.000 возила дневно, иако возачи могу да иду и преко Бешке, наш пут чак и преко Венца и Фрушке горе је бржи.

Добри су показатељи о повећаној запослености, а 2015. незапосленост је износила огромних 54 одсто.

- Били смо општина са највећим процентом незапослености у Војводини. Свако ко је долазио у седиште општине само је тражио посао, и чест случај је био да буде пун ходник. Сада је случај, пошто је толико људи запослено, кад треба радника ми зовемо људе. Сад нам недостају радници- каже Казимировић. -Недавно у причи са великим воћарима добио сам притужбе да не могу да нађу сезонске раднике, већ их доводе из Шапца, морају да плаћају превоз. Ми смо средина у којој су неопходни сезонски радници, поготово кад су бербе воћа, грожђа, а проценат незапослености је смањен на 11 одсто. Самим тим је јасно колико је људи за кратко време упослено, те зато и имамо у вртићима већи број деце, јер су људи почели да раде, све повлачи једно друго.

Вишегодишњи закуп државне земље

Површина државне земље за издавање у закуп из године у годину се смањује због вишегодишњих закупа, на бази подизања засада винограда и воћњака. Расте и број сточара који добијају земљу правом пречег закупа. Општина је на тај начин издала сточарима око 500 хектара. Од 4.000 хектара државне земље ове године ће се издати у закуп мање од хиљаду хектара, а и ту се, по речима председника општине, очекује вишегодишњи закуп.

Маша Стакић
Фото: **Р. Хаџић**

Пројекат „Ириг јуче, данас, сутра" реализује ДВП Продукција, а суфинансира га Општина Ириг. Ставови изнети у оквиру пројекта не изражавају нужно ставове органа који је доделио средства.

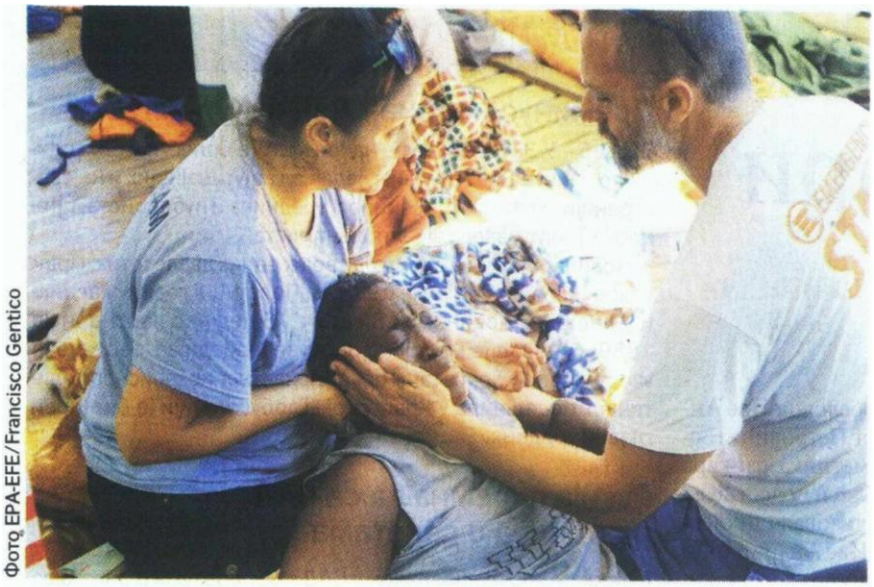

Фото EPA-EFE/Francisco Gentico

Више од стотину Африканаца две недеље плови чекајући сигурну луку

На броду с мигрантима „ванредна ситуација”

Шпанија је понудила луку Алхесирас за искрцавање, али до ње има још шест дана пловидбе

Према извештајима агенција

Рим, Мадрид – Добротворна организација која управља бродом за спасавање „Отворене руке” са више од стотину миграната, а који се налази близу италијанске обале, саопштила је јуче да не може да прихвати понуду Шпаније и пристане у шпанској луци Алхесирас. Као разлог је навела ванредну хуманитарну ситуацију на броду.

Портпаролка брода је рекла да је потребно да се искрцају одмах: „Незамисливо је пловимо шест дана колико би нам требало да стигнемо до Алхесираса.”

Шпанија је понудила Алхесирас као луку за искрцавање више од стотину миграната из хуманитарног спасилачког брода који је провео више од две недеље на мору чекајући сигурну луку која ће му бити на располагању.

Мигранте, чију већину чине Африканци, покупио је брод „Отворене руке” крај обале Либије и они чекају да се искрцају на јужном италијанском острву Лампедуза.

Међутим, италијански министар унутрашњих послова Матео Салвини наредио је својим званичницима да им не дозволе да се искрцају, иако је јуче дозволио да 27 малолетних лица напусти брод.

Он је додао да је на то пристао само на инсистирање италијанског премијера Ђузепеа Контија.

Шпански премијер у техничком мандату Педро Санчес написао је на свом Твитер налогу да Шпанија увек делује у хуманитарним ситуацијама.

Он је написао да је неопходно да се успостави уређено европско решење везано за мигранте у складу са вредностима напретка и хуманизма ЕУ.

Француска, Немачка, Румунија, Португалија, Шпанија и Луксембург раније ове седмице саопштили су да ће помоћи у прихвату миграната.

Datum: 19.08.2019
Medij: Dnevnik
Rubrika Svet
Autori: Redakcija
Teme: Migranti/azilanti
Naslov: Ponuda Španije nije prihvaćena

Napomena:
Površina: 196

Strana: 8

НА БРОДУ С МИГРАНТИМА ВАНРЕДНО

Понуда Шпаније није прихваћена

РИМ, МАДРИД: Добротворна организација која управља бродом за спасавање који превози више од стотину миграната „Отворене руке", а који се налази близу италијанске обале, саопштила је јуче да не може да прихвати понуду Шпаније и пристане у шпанској луци Алхесирас, а разлог је ванредна ситуација на броду.

„Не прихватамо Шпанију као луку, јер се налазимо у екстремној хуманитарној ванредној ситуацији", изјавила је портпаролка брода „Отворене руке". Она је рекла да је оно што им је потребно да се искрцају одмах, пренео је Ројтерс.

„Незамисливо је пловимо шест дана, толико би нам требало да стигнемо до Алхесираса", истакла је портпаролка брода „Отворене руке".



Фото: АП

Шпанија је понудила Алхесирас као луку за искрцавање више од стотину миграната из хуманитарног спасилачког брода који је провео више од две недеље на мору чекајући сигурну луку која ће му бити на располагању.

Мигранте, чију већину чине Африканци, покупио је брод „Отворне руке" крај обале Либије и они чекају да се искрцају на јужном италијанском острву Лампедуза.

Међутим, италијански министар унутрашњих послова Матео Салвини наредио је својим званичницима да им не дозволе да се искрцају, иако је јуче дозволио да 27 малолетних лица напусти брод. Он је додао да је на то пристао само на инсистирање италијанског премијера Ђузепеа Контија.

Шпански премијер у техничком мандату Педро Санчес написао је на свом Твитер налогу да Шпанија увек делује у хуманитарним ситуацијама

Он је написао да је неопходно да се успостави уређено европско решење везано за мигранте у складу са вредностима напретка и хуманизма ЕУ.

Француска, Немачка, Румунија, Португалија, Шпанија и Луксембург раније ове седмице саопштили су да ће помоћи у прихвату миграната. ■

Datum: 19.08.2019
Medij: Kurir
Rubrika Vesti
Autori: Redakcija
Teme: Migranti/azilanti

Napomena:
Površina: 32

Naslov: Privedeno preko 300 migranata

Strana: 18



Akcija u Turskoj

Privedeno preko 300 migranata



ISTANBUL - Turske vlasti su privele ukupno 330 migranata koji su pokušali da pređu na grčko ostrvo Lezbos. Obalska straža u zapadnom području Kučukuju u provinciji Čanakale je saopštila da je izvela sedam operacija da bi privela migrante koji su pokušali da stignu do Lezbosa od subote uveče.

kliping centar Srbije
www.ninamedia.rs



„BLIC" KOMENTAR



IVANA ANĐELKOVIĆ
novinarka

Posao, posao i samo posao

Kancelarija za demografiju i populacionu politiku Vlade Srbije sprovela je istraživanje o demografskoj slici, migracijama, mladima.. Na prvi pogled ono što raduje je da statistika ne izgleda kao temperatura u januaru, kako se možda očekivalo, već naprotiv prvi utisak u ovom trenutku ukazuje da ima nekih pomaka. Među porodiljama, recimo, njih 68 odsto su zaposlene žene, što je ujedno i prvi pokazatelj da ženama da bi radale nisu potrebni slogani, obećanja, ulepšana stvarnost, već posao. Dakle, stvar je jasna, da bi naša demografska slika izgledala bolje, potrebno je ljudima omogućiti da rade i zarade, jer sigurnost je jedini uslov kome odgovoran čovek teži dok planira porodicu.

Analizirajući dalje rezultate istrtraživanja, natalitet je nešto na šta bi trebalo obratiti posebnu pažnju, ali i migracije, odnosno pronaći model kako bi se ljudi zadržali u svojoj zemlji. Kada govorimo o migracijama, Nemačka je prva na listi željenih zemalja za iseljenje kod studenata, a ako se pitamo zašto baš tamo, pa odgovor je jasan – uređen sistem i dobro plaćen posao.

Većina povratnika želi da pomogne svojoj zemlji. To, ipak, treba da bude uzajamno i da se više njih na kraju i vrati u Srbiju.

Kada su povratnici u pitanju, oni koji su boravili u nekom trenutku u inostranstvu i vratili se nazad, njihov motiv za odlazak bio je usavršavanje u nekoj oblasti. Ono što posebno raduje je da većina njih želi da pomogne svojoj zemlji, odnosno želi da radi i stvara u svojoj matičnoj državi, dok s druge strane ima i onih koji u ovom trenutku ne planiraju da se vrate u Srbiju. Ako se okanemo brojki, u slobodnom razgovoru sa ljudima, bilo da su u pitanju mladi ili stariji, svi će reći jedno - dobro plaćen posao je prvi motiv za odlazak iz zemlje.

Ipak, ne možemo da se ne osvrnemo na celokupno društvo jer smo i mi sami negde zalutali. Posao se neće obaviti sam, potrebno je raditi marljivo i vredno, učiti, usavršavati se. Ako želimo bolji život moramo krenuti najpre od sebe i menjati sve ono što ne daje dobre rezultate.

kliping centar Srbije
www.ninamedia.rs

Datum: 19.08.2019
Medij: Alo
Rubrika Društvo
Autori: Redakcija
Teme: Migracije

Napomena:
Površina: 28



Naslov: Srbiju prošle godine napustilo 51.000 stanovnika

Strana: 7

Srbiju prošle godine napustilo 51.000 stanovnika

Sa Zapadnog Balkana u zemlje EU samo prošle godine doselilo se 228.000 stanovnika, pokazuju podaci „Evrostata". Iz Srbije u zemlje EU otišlo je 51.000 ljudi, ali je ipak najviše iseljenika bilo iz Albanije - 62.000 i BiH - 53.500. S teritorije Kosova iselilo se 34.500 ljudi, iz Severne Makedonije 24.300, a iz Crne Gore 3.000.

kliping centar Srbije
www.ninamedia.rs

Datum: 19.08.2019
Medij: Kurir
Rubrika Vesti
Autori: Redakcija
Teme: Migranti/azilanti

Napomena:
Površina: 133

Naslov: Ostavka mitropolita zbog govora mržnje

Strana: 18



EKSTREMISTA NEOBIČAN SLUČAJ U GRČKOJ PRAVOSLAVNOJ CRKVI

Ostavka mitropolita zbog govora mržnje

ATINA - Mitropolit Kalavrite Amvrosios (81) podneo je juče ostavku zbog optužbi za širenje rasne netrpeljivosti u svojim vatrenim govorima.

Ovaj vatreni grčki konzervativac bio je poznat po oštrim izjavama protiv onih za koje je tvrdio da deluju „nehrišćanski", uključujući homoseksualce, migrante i političare.

On je objavio da podnosi ostavku na jučerašnjoj liturgiji. Bio je mitropolit Kalavrite, na jugu Grčke, od 1978. godine.



Adio... Mitropolit Amvrosios

Pažnju je privukao podrškom krajnje desničarskoj, antiimigrantskoj stranci Zlatna zora, koja je sada u raspadu, a njeni funkcioneri su na suđenjima i u zatvorima. Ranije ove godine Amvrosios je sudski osuđen zbog govora mržnje o LGBT osobama. Dobio je samo uslovnu kaznu od sedam meseci zatvora.

Prošle godine je izjavio da je požar sa stotinu poginulih u blizini Atine bila „božja kazna" za „ateističkog" levičarskog premijera Aleksisa Ciprasa.

kliping centar Srbije
www.ninamedia.rs

Datum: 19.08.2019
Medij: Narodne novine - Niš
Rubrika Svet
Autori: Redakcija
Teme: Migranti/azilanti
Naslov: Migranti uplovili u luku Algekiras

Napomena:
Površina: 169

Strana: 23



ШПАНИЈА

Мигранти упловили у луку Алгекирас

РИМ, (Бета-АП) - Шпанија је јуче саопштила да ће дозволити шпанском хуманитарном броду "Опен армс", са 107 миграната који неколико недеља плови на Средоземном мору, да уплови у луку Алгекирас.

Италијански министар унутрашњих послова Матео Салвини рекао је данас броду "Опен армс" да напусти италијанске воде и крене у Шпанију.

Салвини тврди да се брод усидрио близу италијанског острва Лампедуса "само да би испровоцирао мене и Италију".

Шпански хуманитарни брод усидрио се пре три дана у италијанским водама где је чекао одобрење да уплови у луку на острву Лампедуса, али Салвини је забранио да брод уђе у луку.

На броду се налазе мигранти који су кренули из Либије, а које је овај хуманитарни брод спасао на отвореном мору. Од тада они се налазе на броду јер државе Европске уније нису могле да се договоре ко ће примити мигранте.

Међутим, када је шест држава ЕУ рекло да ће прихватити мигранте, Салвини није дозволио броду да уплови у луку. Шпанија је прихватила да брод уплови како би окончала ову хуманитарну кризу.

Посада брода је саопштила да су услови на броду "ужасни" и оптужила је Салвинија да користи мигранте за "ксенофобичну и расистичку пропаганда".



Datum: 15.08.2019
Medij: Bilten opštine Paraćin
Rubrika Društvo
Autori: Redakcija
Teme: Komesarijat za izbeglice Republike Srbije

Napomena:
Površina: 98

Naslov: NAJZAD UPOTREBNA DOZVOLA

Strana: 9



ЗА НОВУ ЗГРАДУ ЗА ИЗБЕГЛЕ У ДАНКОВУ

НАЈЗАД УПОТРЕБНА ДОЗВОЛА

После уклањања свих препрека због којих су рокови усељења породица избеглих и расељених у нову зграду у Данкову више пута померани, објекат од 20 станова је крајем јула коначно добио употребну дозволу.

У међувремену, одлуком СО Параћин Општинској стамбеној агенцији је, уз овлашћење, поверена припрема и обрада документације потребне за решавање питања коришћења, закупа или куповине стамбених јединица које су преко Повереништва Комесаријата за избеглице и миграције обезбеђене, односно додељене избеглицама. На основу те одлуке Агенција ће предузети неопходне мере, од прибављања одлука Комесаријата о додели станова, преко припреме решења, односно уговора о коришћењу, закупу или куповини, до обрачуна износа закупнине, али ће обављати и друге послове у вези решавања стамбених потреба избеглица.

Агенција ће се бавити комплетном документацијом избеглих и расељених у даљој процедури, а од 31. јула, после преузимања употребне дозволе за избегличку зграду, почела је припрему решења, рекао је директор Општинске стамбене агенције Радомир Живковић. **Р.Б.**

kliping centar Srbije
www.ninamedia.rs

Datum: 15.08.2019
Medij: Bilten opštine Paraćin
Rubrika Društvo
Autori: Redakcija
Teme: Regionalni program stambenog zbrinjavanja (RHP)

Napomena:
Površina: 186

Naslov: GRAĐEVINSKI PAKETI ZA IZBEGLICE

Strana: 9



ПОТПИСАНИ УГОВОРИ ПО РЕГИОНАЛНОМ СТАМБЕНОМ ПРОГРАМУ

ГРАЂЕВИНСКИ ПАКЕТИ ЗА ИЗБЕГЛИЦЕ

Материјал је добило 15 корисника којима су претходно купљене куће



Потписивање уговора са корисницима о додели бесповратне помоћи у виду пакета грађевинског материјала из средстава донације по Регионалном стамбеном програму за збрињавање избеглица, обављено је 1. августа у згради Општине Параћин. Додељено је и потписано 15 уговора у присуству заменика председника Општине Томислава Шалетића и Бобана Дејановића, председника Комисије за доделу бесповратне помоћи.

- Завршена је још једна додела избеглим лицима која ће им свакако побољшати квалитет живота. У оквиру Потпројекта 4 Програма регионалног стамбеног збрињавања избеглица купили смо 15 кућа, имали смо уговорну обавезу да тим породицама доделимо и грађевински материјал у вредности до 1.500 евра и то смо сада испунили, рекао је Бобан Дејановић, председник комисије.

Материјал је набављен јавном набавком по спецификацији коју је урадио грађевински инжењер у сарадњи са корисницима услуга. Обезбеђено је оно што им је потребно да би куће поправили и адаптирали.

Н. Станковић

kliping centar Srbije
www.ninamedia.rs

Datum: 20.08.2019
Medij: Politika
Rubrika Svet
Autori: Redakcija
Teme: Migranti/azilanti

Napomena:
Površina: 367

Naslov: Španija negira dogovor s Italijom o iskrcavanju migranata

Strana: 2

Шпанија негира договор с Италијом о искрцавању миграната

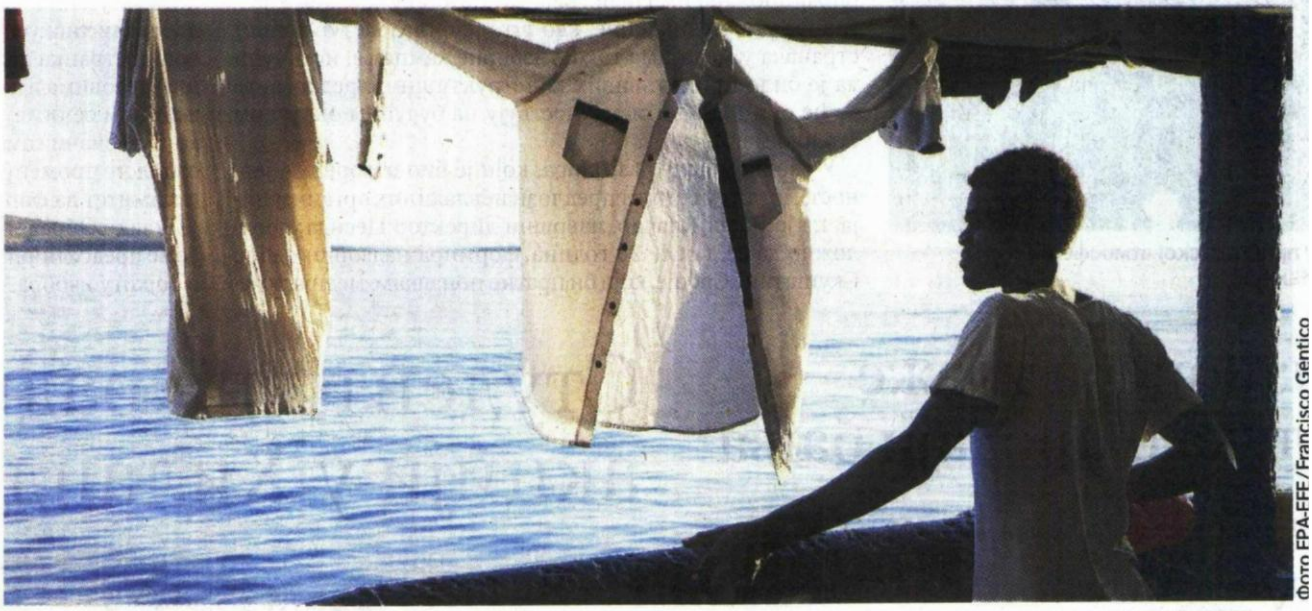

Фото FPA-FFF/Francisco Gentico

Брод „Опен армс" већ 18 дана плута код италијанске обале

Мадрид – Шпанска влада је јуче негирала да је постигла договор с Италијом о искрцавању 107 миграната са брода „Опен армс", који већ 18 дана плута код италијанске обале, у шпанску луку на Мајорци, пренео је Танјуг. „Влада негира постојање било каквог наводног договора с Италијом", саопштила је влада у Мадриду.

Шпански спасилачки брод „Опен армс" претходно је саопштио да, ако постоји договор Италије и Шпаније, ове две земље треба да осигурају да мигранти приспеју у сигурну луку на Мајорци. „Једина тачна информација је да је шпанска влада понудила броду 'Опен армс' да се упути ка најближој шпанској луци и да италијанска влада крши закон спречавајући мигранте да се искрцају на Лампедузу", навела је влада у Мадриду, преноси Ројтерс. Мигранте, чију већину чине Африканци, покупио је брод „Опен армс" крај обале Либије и они чекају да се искрцају на јужном италијанском острву Лампедуза.

Међутим, италијански министар унутрашњих послова Матео Салвини наредио је својим званичницима да им не дозволе да се искрцају, иако је дозволио да 27 малолетних лица напусти брод.

Шпанија је раније понудила Алхесирас као луку за искрцавање више од стотину миграната из хуманитарног спасилачког брода који је провео више од две недеље на мору, чекајући сигурну луку која ће му бити на располагању.

УН: од Другог светског рата није било толико избеглица

Женева – Број избеглица у свету је достигао рекордних 70 милиона, саопштиле су Уједињене нације, истичући да толики број избеглица није забележен од Другог светског рата, преноси Танјуг. У саопштењу немачког огранка УНХЦР-а, објављеном уочи Светског хуманитарног дана, наводи се да људи беже од ратова, прогона и последица глобалног загревања. Хуманитарна организација СОС Дечје село објавила је да је прошле године убијено или рањено 12.000 деце.Како је додала, хиљаде су отете и постали си деца војници, а стотине хиљада имају озбиљне трауме, преноси „Индекс", позивајући се на Хину. Највећи број убијене или рањене деце бележе Авганистан (3.062), Сирија (1.854) и Јемен (1.698). „Црне бројке вероватно су и много веће", упозорила је у саопштењу је главни психолог СОС Дечјег села Тереза Нгиги.

kliping centar Srbije
www.ninamedia.rs

Datum: 20.08.2019
Medij: Narodne novine - Niš
Rubrika Svet
Autori: Redakcija
Teme: Migranti/azilanti; Migracije

Napomena:
Površina: 167

Naslov: ŽENEVA Broj izbeglica u svetu rekordnih 70 miliona!

Strana: 23



ЖЕНЕВА

Број избеглица у свету рекордних 70 милиона!

Људи беже од ратова, прогона и последица глобалног загревања

Број избеглица у свету достигао је рекордних 70 милиона, саопштиле су Уједињене нације, истичући да толики број избеглица није забележен од Другог светског рата.

У саопштењу немачког огранка УНХЦР-а, објављеном уочи Светског хуманитарног дана, наводи се да људи беже од ратова, прогона и последица глобалног загревања, пренела је Политика.

Хуманитарна организација СОС Дечје село објавила је да је прошле године убијено или рањено 12.000 деце.

Како је додала, хиљаде су отете и постали си деца војници, а стотине хиљада имају озбиљне трауме, преноси Тањуг.

Највећи број убијене или рањене деце бележе Авганистан (3.062), Сирија (1.854) и Јемен (1.698).

"Црне бројке вероватно су и много веће", упозорила је у саопштењу је главни психолог СОС Дечјег села Тереза Нгиги.



kliping centar Srbije
www.ninamedia.rs

CEMENT

Piše: Dejan Vasić

TIŠINA JE POLITIČKA ODLUKA

Od 04. do 27.07.2019 u Galeriji Podroom u Kulturnom Centru Beograda, održana je izložba „Tišina je ovde gluvoća" koju je kustosirala Mirjana Dragosavljević, a na kojoj su radove izlagali: Nika Autor, Doplgenger (Isidora Ilić i Boško Prostran), Maja Hodošček, Bojan Mrđenović, Davor Konjikušić, Nemanja Čađo, minipogon, Pokretnica kolektiv (Željka Jakovljević, Ina Madžar, Jovana Rakić, Frosina Dimovska, Mia Inić, Jelena Alempijević, Nataša Vranešević, Sara Tošić). Izložba je imala i prateći program u vidu radionice koju su vodili Nemanja Čađo i Danica Selem, razgovora sa Dejanom Markovićem (Forum Roma Srbije), Jelenom Mijić i Ivanom Smiljanić, filmskog programa i diskusija u organizaciji Kino klub Barut (Nenad Porobić), kao i vođenja kroz naselje Kaluđerica koje je organizovao Nebojša Milikić.

Kako Dragosavljević navodi u propratnom tekstu, centralna tema izložbe „Tišina je ovde gluvoća" su migracije, a sama izložba je fokusirana na pitanje rada. „Potreba za dostojanstvenim radom i dostojanstvenom zaradom sa jedne, i eksploatacija i sistemska represija sa druge strane, objedinjuju sve navedene radove, iako ne uvek eksplicitno. Da bismo to razumeli, moramo razumeti klasnu borbu.

Da bismo razumeli zašto slobodna telesna i duhovna delatnost nisu svima zagarantovane, moramo razumeti klasnu borbu.

Da bismo razumeli dehumanizaciju, moramo razumeti klasnu borbu.

Da bismo razumeli otuđenje od rada, moramo razumeti klasnu borbu.

Da bismo razumeli kriminalizaciju borbe za život, moramo razumeti klasnu borbu.

Da bismo razumeli kriminalizaciju spašavanja drugih života, moramo razumeti klasnu borbu.

Da bismo razumeli pasivizirajući efekat viktimizacije, moramo razumeti klasnu borbu.

Da bismo razumeli sveprožimajuću birokratiju, moramo razumeti klasnu borbu.

Da bismo razumeli žice, nasilje, smrt, moramo razumeti klasnu borbu.

Da bismo razumeli privatizaciju, moramo razumeti klasnu borbu.

Da bismo razumeli deindustrijalizaciju, moramo razumeti klasnu borbu.

Da bismo razumeli klimatske promene, moramo razumeti klasnu borbu.

Da bismo razumeli izbegličke kampove, moramo razumeti klasnu borbu.

Da bismo razumeli rasizam, moramo razumeti klasnu borbu.

Da bismo razumeli siromaštvo, moramo razumeti klasnu borbu.

Da bismo razumeli zašto se kultura i umetnost komodifikuju, moramo razumeti klasnu borbu.

Da bismo razumeli kreativne industrije, moramo razumeti klasnu borbu.

Da bismo razumeli džentrifikaciju, moramo razumeti klasnu borbu.

Da bismo razumeli ratove, moramo razumeti klasnu borbu.

Da bismo razumeli tzv. raspad Jugoslavije, moramo razumeti klasnu borbu.

Da bismo razumeli kolonijalizam, moramo razumeti klasnu borbu.

Da bismo razumeli ženski reproduktivni i kućni rad, moramo razumeti klasnu borbu.

Da bismo razumeli zašto je emancipacija tako teška, moramo razumeti klasnu borbu.

Da bismo razumeli deložacije i borbu za krov nad glavom, moramo razumeti klasnu borbu.

Da bismo razumeli zašto je čovek čoveku vuk, moramo razumeti klasnu borbu.

Spisak je dugačak. Dopunite sami."

Složio bih se sa iznetom tvrdnjom da pitanje migracija, kao i pitanje rada predstavlja okosnicu gotovo svih izloženih radova, sa izuzetkom rada „Ko si ti? Šta želiš? Šta radiš?" umetnika Nemanje Čađa, koji u kontekstu jasno artikulisanog kustoskog koncepta predstavlja estetski višak. Međutim, da bismo razumeli klasnu borbu, pitanje rada, eksploatacije i apropriacije neophodno je da postavimo pitanje uslova proizvodnje, kao i pitanje vlasništva nad sredstvima za proizvodnju, kao nužan preduslov za postavljanje pitanja o različitim razlozima zbog kojih do migracija stanovništva dolazi. Upravo na ovim pitanjima, koja predsta-



→ *Davor Konjikušić: Aura F37* ←

Datum: 20.08.2019
Medij: Danas
Rubrika Beton
Autori: Piše: Dejan Vasić
Teme: Migranti/azilanti
Napomena:
Površina: 1538

Naslov: TIŠINA JE POLITIČKA ODLUKA



→ *Minipogon / Foto Nenad Porobić*

vljaju i ključna mesta kritičkog materijalizma, možemo uočiti ideološke i političke razlike između autora i radova koji su izloženi. Kako bi se izbeglo površno čitanje koje bi nužno rezultiralo relativizacijom, predložio bih u kontekstu pomenute izložbe razmatranje pitanja migracija uz jasno razgraničavanje: migracije radnika i radnica Socijalističke Federativne Republike Jugoslavije (SFRJ) u istorijskom kontekstu 60ih; ratnih i ekonomskih migracija u kontekstu zemalja bivše Jugoslavije; migracije putevima tkz. Balkanske rute; kao i migracije u kontekstu kretanja umetnika koji su učestvovali u izložbi.

Politiku displeja izložbe uokviruje tkz. ogledalo koje je kustoskinja napravila naspramnim postavljanjem dva rada umetničkog dua Doplgenger, i na taj način međusobno povezala sve izložene radove u jednu više manje koherentnu celinu. U radovima koje su izložili Doplgenger (Isidora Ilić i Boško Prostran) pitanje migracija reflektuje dva različita istorijska konteksta. Instalacija „Svetska mapa migracija" (kojom se otvara izložba) predstavlja mapu migracija koja je nastala na osnovu podataka Odseka za popilaciju UN-a u periodu od 2010. do 2015. godine, dok je na naspramnom tj. poslednjem zidu višekanalna video-instalacija „I u očima gladnih raste gnev", u kojoj se bave migracijama radnika i radnica iz SFRJ ka zapadnim zemljama koje počinju 60ih godina, nastalu montiranjem *found footage*-a polaska vozova sa radnicima sa železničke stanice u Beogradu. Motiv voza na relaciji Beograd-Ljubljana, koji prevozi migrante prugama tkz. Balkanske rute, javlja se i u radu „Filmske novosti 63" umetnice Nike Autor. Motiv voza, mesto polaska i *found footage* predstavljaju tačke na kojima svaka sličnost između rada Doplgenger-a i Nike Autor prestaje. Za razliku od radnika iz SFRJ koji u zapadne zemlje odlaze 60ih na osnovu potpisanih međudržavnih sporazuma, migranti iz tkz. Balkanske rute stanicu napuštaju vozeći se između točkova voza, prešavši tek deo puta od ratom devastiranih zemalja, rizikujući sopstveni život ka zapadnim zemljama, u kojima ih čeka, ako na odredište dospeju neizvesna budućnost i upitna mogućnost ostanka.

U kontekstu problema na tkz. Balkanskoj ruti, izuzetno je važna pozicija umetnika Davora Konjikušića, koji je kao fotograf i novinar radio izveštaje za pretežno elektronske medije. Na izložbi je prisutan sa radom „Aura: F37", u kojem koristi snimke migranata/kinja i izbeglica na ilegalnim prelazima granica, a koji su nastali putem policijskih termovizijskih kamera. Ovaj rad ukazuje na ogromne investicije koje su utrošene na utvrđivanje „Tvrđave Evrope", kako bi se sprečio ilegalni ulazak ljudi, onih istih koje je još skuplja ratna mašinerija proterala iz njihovih zemalja, zarad stvaranja dodatnog profita zemalja „bivšeg Zapada". U centralnom delu prostora izloženi su upotrebni objekti koji su nastali u okviru radionice koju vodi grupa umetnika pod nazivom „minipogon", a koji su nastali od recikliranih materijala i sekundarnih sirovina. Odbacujući humanitarni pristup u rešavanju migrantske krize, minipogon izlazi iz lagodne pozicije umetničkog delovanja, i nastoji da uspostavi odnose među ljudima, nezaposlenih migranata i marginalizovanih sakupljača sekundarnih sirovina, a koji se bazira na prijateljstvu. U okviru pratećeg programa izložbe u organizaciji Kino kluba Barut, Nenad Porobić organizovao je projekcije filmova i diskusije kojima se ukazalo na problem zbog kojih do migracija dolazi, ratovi na Bliskom istoku, posredstvom analize narativa koji kreira američka filmska industrija.

Pitanje prijateljstva i međusobnog poveravanja kroz razgovore uz ručak i kafu, prisutno je i u radu „Obećana zemlja" Maje Hodošček. Rad je fokusiran na probleme sa kojima se suočavaju radnici migranti iz zemalja SFRJ, koji se nalaze na radu u Sloveniji. Iako je Slovenija bila deo SFRJ, u procesu tranzicije usvojila je zakone i regulativu Evropske Unije koji se odnose na pitanje migranata, i danas, nekadašnji sunarodnici suočeni su sa nizom birokratskih problema, kao i neregulisanim uslovima rada. Pitanjem migracija u kontekstu ratom devastirane i tranzicijom dovršene pljačke društvene imovine u Hrvatskoj, bavi se Bojan Mrđenović kroz tri serije fotografija. U radu „Dobrodošli" beleži napuštene kuće kao posledice migracije stanovništva iz sela u grad, rad „Obnova" beleži proces posleratne obnove kuća u selima u Hrvatskoj koja su stradala tokom ratova devedesetih, a „Budućnost" donosi devastirane zgrade istoimenog trgovačkog preduzeća.

Poseban aspekt pitanja migracija u kontekstu izvođačkih umetnosti, predstavlja rad kolektiva Pokretnica iz Novog Sada (Zeljka Jakovljević, Ina Madžar, Jovana Rakić, Frosina Dimovska, Mia Inić, Jelena Alempijević, Nataša Vranešević, Sara Tošić) koji se bavi neuspelim i uspelim pokušajima emigracije umetnica sa plesne scene iz Srbije. Zbog prekarne situacije u kojima se nalaze kolege koje deluju u okviru tkz. „savremenog stvaralaštva", kao i odsustva odgovarajuće infrastrukture, intelektualna i kreativna emigracija izlaže se neizvesnim i komplikovanim birokratskim procedurama, kako bi nastavila svoj rad i obrazovanje u zemljama „bivšeg Zapada". Jelena Mijić se bavila pitanjem privremene migracije i preispitivanjem infrastrukture i načina na koji funkcioniše umetnički sistem u Njujorku iz lagodnije pozicije dobitnice nagrade „Dimitrije Bašićević Mangelos", u okviru pratećeg programa. Postajanje majkom iz pozicije slobodne umetnice i emigrantkinje, koja je usled porodičnih okolnosti u stalnom tranzitu iz jedne životne sredine ka drugoj, pitanje je koje je autorefelktovala Ivana Smiljanić u okviru razgovora „Život po ovulaciji".

Izložba „Tišina je ovde gluvoća", kustoskinje Mirjane Dragosavljević dobar je primer kako se putem performativnosti format izložbe može otvoriti ka publici. Serijom projekcija filmova i razgovora sa umetnicama publika je mogla steći uvid u kompleksnost pitanja migracija kao i pozicije migranata u različitim društvenim okolnostima. Sa druge strane, izuzetno kompleksna organizacija izložbe i pratećih programa koja je za svaku pohvalu, u mnogome prevazilazi ekonomske uslove produkcije iste. Iako je sam naziv izložbe pozajmljen je iz knjige „Sedmi čovek. Knjiga u slikama i rečima o iskustvu stranih radnika u Evropi" Džona Berdžera i Žana Mora, a u saradnji sa Svenom Blombergom, i ima jasnu teorijsku referencu, dao bih sebi slobodu da primetim da je gluvoća medicinski problem, dok je tišina politička odluka. Stoga je jedan od nedostataka odsustvo kustoskog vođenja kroz izložbu, na kojem bi kustoskinja bila u prilici da publici ponudi svoje čitanje iste, ali i da artikuliše sopstvenu poziciju spram navedenih pitanja. Ovaj čin odbrane izložbe bi sa jedne strane doprinelo egalitarnijem odnosu sa svima koji su u izložbi i pratećim programima učestvovali, a sa druge bi dao jasnu političku poziciju sa koje Mirjana Dragosavljević nastupa ■

kliping centar Srbije
www.ninamedia.rs

Datum: 20.08.2019
Medij: Ilustrovana politika
Rubrika Bez naslova
Autori: Redakcija
Teme: Komesarijat za izbeglice Republike Srbije

Napomena:
Površina: 2010

Naslov: OKUPLJAJU SE VEĆ 52 GODINE

Strana: 30,31,32



МАТУРАНТИ
Учитељске школе из Крушевца, генерација 1967.





Одавно су напустили школске клупе, али њихово другарство траје већ више од пола века, па се редовно састају да обнове успомене на најлепше дане заједничке младости. Већина је остала верна учитељском позиву, сви су изградили успешне каријере, имају децу и унуке, али се радо сећају несташлука и догодовштина у којима су заједно учествовали

ОКУПЉАЈУ СЕ ВЕ

ТЕКСТ И ФОТОГРАФИЈЕ
ЖИВОМИР МИЛЕНКОВИЋ

Некада, као млади учитељи, били су мисионари писмености. Прве послове су добијали по целој Србији, рачунајући Косово и Метохију, а ишли су и у БиХ, увек са највећим одушевљењем и ентузијазмом где год да су били распоређени. Били су поштовани и вољени од својих ђака, радећи и по најудаљенијим крајевима земље, никада не прекидајући међусобне контакте. Једна од њих, Даница Богосављевић, с поносом се присећа уписа у Учитељску школу: „Знала сам да је ова школа најбоља, јер је најдуже трајала - пет година. Пријемни испит су полагали само одлични ученици, а свима осталима су враћена документа да би ишли у друге школе. Морали смо да купимо хармонику (клавир) и виолину, а то је био велики финансијски издатак. Сестре Зорка и Загорка Радовић биле су једине близнакиње у генерацији. Њихов отац је морао да прода њиву да би купио две хармонике, али Школа је ипак дозволила да оне деле један инструмент, па су их пребацили у различита одељења да би је заједно користиле."

У разговор се укључује и Мирослав Петковић: „Мој отац је дао два пчелиња друштва учитељу да би ме научио да свирам виолину коју и данас чувам, а стара је око двеста година." Петковић је по дипломирању отишао да ради у селу Пантина код Косовске Митровице, где је провео десет година. Знао је у душу тамошњи народ у којем је био омиљен, а затим се вратио у завичај. Играо је и фудбал, а у међувремену завршио и географију на Природно-математичком факултету у Београду и тренерску школу и дуго тренирао ФК «Звечан». После тога је дошао у Велики Шиљеговац где је формирао ФК «Јастребац», радио у школи и тренирао клуб десетак година. У ОШ «Драгомир Марковић» радио је као професор географије, а осам година је био и директор школе.

Делили смо и исти џемпер

Милоје Михајловић, познатији као Миле Меда сећа се да су махом сви били сиротиња, али жељни знања и рада: „Владала је строга дисциплина, чврста рука, али су наши професори били велики стручњаци и много су тражили од нас. Изузетно другарство нас је везивало, без свађа, и сви смо се помагали. Мењали смо џемпере на по месец дана да би били разноврсни у облачењу. Били смо одговорни и радни, али и велика деца, па

kliping centar Srbije
www.ninamedia.rs

Datum: 20.08.2019
Medij: Ilustrovana politika
Rubrika Bez naslova
Autori: Redakcija
Teme: Komesarijat za izbeglice Republike Srbije

Napomena:
Površina: 2010



Naslov: OKUPLJAJU SE VEĆ 52 GODINE

Strana: 30,31,32



Нeйоновљива генерација састаје се сваке године у ресторану „Конак" у Крушевцу (слика лево), а ово је њихова најновија слика

Ћ 52 ГОДИНЕ

смо и ми правили разне несташлуке. У учионици смо имали велики лустер, у који смо стављали будилник и навили га да звони раније, пре краја часа. Професор методике, мислећи да је школско звоно, оде са часа, а пошто је схватио да смо га преварили узео нам је сат, који смо после једва повратили." Од Михајловића сазнајемо да је свака њихова животна прича роман за себе, а радили су на различитим пословима, од управника домова културе, свирача, уметника на свим инструментима, до професора на високим школама. Има међу њима и писаца лепе књижевности али и филозофских дела. Меда истиче да је у њиховој генерацији владао до тада невиђени ентузијазам. Најомиљенији професор био је Чабрић, а Бубања најфасцинантнији који је једно време предавао чак седам предмета.

У школу су ишли и суботом, а један дан у недељи на праксу у основне школе где су имали огледне часове из свих предмета. Једногласно истичу да су им били драги професори: Драгољуб Чабрић, Вида Трипковић, Станка Катунац, Ружица Јевтић, Драгољуб Јовановић Шамика, Рањел Стојковић, Звонко Опачић, Павле Бубања, Добрила Антонијевић и легендарни директор Буда Илић.

Милоје Михајловић је, иначе, политичар, био је председник странке, народни посланик и председник Општине. И они који су се запослили ван просвете били су успешни и угледни у својим срединама. Сви из ове генерације су породични људи са успешним браковима и успешном децом. Међусобно су били као браћа и сестре, а са девојкама, односно момцима, почели су да се забављају тек после завршетка школе.

„Сећам се да смо Дуца Пејчић и ја као ученици петог разреда ангажовани да свирамо на једној свадби у Сеземчи. Завршено је славље, а ми смо имали задатак да испратимо једног старешину преко Расине. Дуца се оклизнуо и пао у реку заједно са хармоником. Успео сам да ухватим хармонику која је била позајмљена од школске другарице и која је сутрадан имала часове. Морали смо хитно да одемо кући, да је растуримо у делове и осушимо. Успешно смо то извели и вратили инструмент власници", прича Влада Аћанин.

Није било удварања ни заљубљивања

Светлана Живковић, његова школска другарица каже да је радила као дефектолог у Специјалној школи, и истиче да су јој њене ћерке највећи успех у животу: „Јасна, удата Брајковић, директор је ОШ 'Јован Јовановић

kliping centar Srbije
www.ninamedia.rs

Datum: 20.08.2019
Medij: Ilustrovana politika
Rubrika Bez naslova
Autori: Redakcija
Teme: Komesarijat za izbeglice Republike Srbije

Napomena:
Površina: 2010

Naslov: OKUPLJAJU SE VEĆ 52 GODINE

Strana: 30,31,32



МАТУРАНТИ Учитељске школе из Крушевца

››› Змај', а друга ћерка је у Београду - потпредседник Главног одбора СНС и посланик у Народној скупштини Србије." Предраг Сарић из Трстеника набраја да је, после Бироа рада и СИЗ-а образовања, био повереник за избеглице и да се бавио мученицима, паћеницима и губитницима из Хрватске, БиХ и Косова и Метохије. „Овај посао може да ради само врло осећајан човек да би разумео проблеме тих људи и да би могао да им помогне", каже Сарић.



Са обележавања матуре 2017. (горе) и 2018. године

Радивоје Јевтић из Милутовца радио је десет година у Сарајеву одакле не носи баш лепе успомене: „Цео живот смо се лагали. На утакмици Сарајево - Црвена Звезда када они поведу одмах клањају, а у Србији то нико није знао". Рајица Тодоровић из Александровца био је фудбалер и тренер у ФК „Жупа" и имао је шансу, каже, да оде у „Звезду", али када је Миљанић чуо да није био у ЈНА, одустао је. Вида Недељковић, савезни инспектор МУП-а, била је две године учитељица у околини Вуковара, где је још крајем шездесетих година прошлог века видела полупане киоске са београдским новинама.

Слободанка Живковић (Драгићевић) поносно прича: „Имали смо строге и дивне професоре, врхунске педагоге, праве родитеље. Изванредно су нас образовали и научили шта треба да радимо у животу. Хвала им много на томе. Били смо сељачка и радничка деца, а они су нас научили како да се укључимо у градски живот. Међу нама је владало велико другарство, једни другима смо увек помагали, без икакве љубоморе. Зато то пријатељство, ево, траје и дан-данас. Учили су нас да будемо добри људи, учитељи, родитељи... Радили смо са великим ентузијазмом самопрегорно и себе нисмо штедели. У генерацији, међу нама, није било удварања, заљубљивања и љубавних веза". Јелица Милановић из Крушевца додаје: "Ми смо непоновљива генерација. Наше школовање је било у безбрижно доба, и мислили смо само како да „преживимо" професоре.. Петак је био дан Павла Бубање код кога смо имали пет часова из пет предмета. Нисмо смели увече да излазимо у град, јер је он увек видео „преступнике" и сутра их пропитивао." Милева Шароњић из Крушевца прича нам да је становала у интернату и да је то било нешто најлепше у њеном животу. „Када бих могла да се сад вратим тамо са другарицама одмах би то урадила. Ја сам касније предавала математику, али најбољи учитељи су они из петогодишње Учитељске школе."



Никуда без ђачке униформе

Милица Милошевић Шера, свестрани спортиста, била је голман ЖОРК „Напредак", затим је бранила боје „Борјака" из Врњачке Бање и ППТ из Трстеника. "Ишли смо свуда по Србији, најлепше године у мом животу су везане за спорт. У школи сам играла шах за „Напредак", затим кошарку, стони тенис и фудбал који у то време није био организован, али на пољанчету јесте." Она каже да је учествовала и на турнирима ветерана у Србији и бившој СФРЈ и да су се међусобно дружили и посећивали из свих делова бивше Југославије, па чак и после њеног распада. Животије Арсић из Мале Дренове сада живи у Врњачкој Бањи, као учитељ и професор социологије, радио је у 18 школа, објавио је осам књига из публицистике и представио их својој генерацији. Зага Милисављевић из Трстеника је поносна на Учитељску школу у Крушевцу, јер је она давала кадар који је био оличење правог просветног радника, а сви су били сељачка деца, из опанака. Она каже да данашње колеге нису такве.

Душан Пејчић закључује: „Били смо једна од најјачих генерација у историји Школе. Само тада, и никад више, имали смо школски оркестар. Највише смо волели да играмо лопту и то до 10-11 сати ноћу, на пољани. Имали смо времена и за учење и били веома добри ђаци, иако смо долазили од неписмених родитеља. Ако уштедимо неки динар то је било за биоскоп и позориште. Живели смо као браћа и сестре и то свуда и увек. На екскурзије смо ишли у дрвеним возовима, а на летовањима смо спавали у шаторима. Посебно истичем да су мушкарци бринули о својим другарицама и чували их као сестре. Потекли из села у којима није било ни струје, долазак у Крушевац за нас је био велики догађај. Без ђачке униформе нисмо смели ни да прођемо поред школе, а о бацању папирића и шарању по зидовима није било ни помисли. Дежурни професор није био ни потребан у ходнику, јер су владали рад, ред и дисциплина." ■

Datum: 20.08.2019
Medij: Blic
Rubrika Svet
Autori: Redakcija
Teme: Migranti/azilanti
Napomena:
Površina: 248
Naslov: RIČARD GIR: SALVINI JE MALI TRAMP
Strana: 7



HOLIVUDSKI GLUMAC I ITALIJANSKI POLITIČAR U KLINČU

RIČARD GIR: SALVINI JE MALI TRAMP

Italijanski ministar unutrašnjih poslova Mateo Salvini je „mali Tramp" koji iskorišćava ljudske strahove da bi dobio glasove, izjavio je glumac Ričard Gir.



Foto: Tanjug/AP, EPA

„Salvini se koristi istim radikalnim neznanjem kao i predsednik Donald Tramp, iskorišćava strah i mržnju da bi dobio glasove"

Vaš ministar unutrašnjih poslova ima isti mentalitet kao predsednik Tramp. U stvari, Salvinija i zovem „mali Tramp". Koristi se istim radikalnim neznanjem, iskorišćava strah i mržnju, rekao je Gir za italijanske novine „Korijere dela sera".

Gir je dodao da bi Salvini sigurno promenio svoj stav kada bi proveo vreme sa migrantima, poslušao njihove priče i porodične traume. Glumac je dodao da bi želeo da se sastane sa Salvinijem jer je siguran da nije onakav kakvim se predstavlja.

– Ima porodicu, decu, roditelje. Ali politiku koristi kao sredstvo za jačanje svoje podrške. Život može biti jednostavan ako si iskren i govoriš iz srca – rekao je Gir.

Glumac i političar su u sukobu zbog broda sa migrantima kojem Italija ne dozvoljava da uđe u njene vode.

Podsećamo, Gir se nedavno sukobio sa Salvinijem oko broda humanitarne organizacije „Open Arms" sa stotinak migranata, kojem je Italija zabranila pristajanje u njene luke. Glumac je posetio taj brod pre dve nedelje da bi doneo hranu migrantima i pružio im utehu, a Salvini ga je zbog toga pozvao da odvede migrante u Holivud.

– Imajući u vidu da je ovaj darežljivi milioner zabrinut za sudbinu migranata, mi smo mu zahvalni. Može da ih povede sa sobom u Holivud svojim privatnim avionom i da se brine o njima u svojim vilama. Hvala, Ričarde – rekao je Salvini. ■



„Može da povede migrante sa sobom svojim privatnim avionom u Holivud i da se brine o njima u svojim vilama. Hvala, Ričarde"



ORBAN I MERKELOVA OBELEŽILI 30 GODINA OD PADA GVOZDENE ZAVESE

LIDERI MAĐARSKE I NEMAČKE, Viktor Orban i Angela Merkel, juče su zakopali aktuelne ratne sekire kako bi obeležili 30-godišnjicu tzv. Panevropskog piknika, događaja na granici Austrije i Mađarske za koji se smatra da je pomogao da dođe do pada Berlinskog zida, a na ceremoniji u zapadnom mađarskom gradu Šopronu Orban i Merkel ukazali su na zajedničku istoriju njihovih zemalja i evropske vrednosti koje dele, prenosi AP.



Foto Tanjug

Orban, jedan od najžešćih kritičara politike Merkelove o otvaranju vrata Nemačke za tražioce azila tokom priliva migranata 2015. i 2016. godine, pohvalio je kancelarku, čija zemlja ima bliske ekonomske odnose sa Mađarskom. Merkel je odgovorila tako što se u ime svoje zemlje zahvalila zbog činjenice da su 19. avgusta 1989. mađarski graničari dozvolili da oko 700 izbeglica iz istočne Nemačke pređe granicu sa zapadom, čime su izvršili dodatni pritisak na komuniste u istočnom Berlinu da puste svoje građane da emigriraju.

- Mi, Nemci, sa velikom zahvalnošću sećamo se doprinosa Mađarske u prevazilaženju podeljene Evrope i doprinosa Mađarske u ostvarivanju ponovnog ujedinjenja Nemačke - rekla je Merkelova tokom službe u crkvi u Šopronu.

Datum: 20.08.2019
Medij: Večernje novosti
Rubrika Svet / Susedi
Autori: I. Stanojević
Teme: Migranti/azilanti
Naslov: Prikrili "ratne sekire"

Napomena:
Površina: 239

Strana: 8



ЦЕРЕМОНИЈОМ ОБЕЛЕЖЕНО 30 ГОДИНА ОД УКЛАЊАЊА "ГВОЗДЕНЕ ЗАВЕСЕ"

Прикрили "ратне секире"

Меркелова и Орбан критике заменили комплиментима

ЛИДЕРИ Мађарске и Немачке, Виктор Орбан и Ангела Меркел закопали су "ратне секире" како би обележили 30. годишњицу "Паневропског пикника" на граници Аустрије и Мађарске за који се сматра да је помогао и паду Берлинског зида. На церемонији у западном мађарском граду Шопрону, Орбан и Меркелова су указали на заједничку историју и европске вредности које деле, али то, ипак, није прикрило нове "завесе" које су, у међувремену, прекриле Стари континент.

Меркелова је одала признање Мађарској због историјске улоге у уједињењу Немачке, али и Европе. Орбан, један од најжешћих критичара политике отварања врата Меркелове азилантима, похвалио је канцеларку, чија земља има блиске економске односе са Мађарском.



Фото АП

ОСМЕСИ Ангела Меркел и Виктор Орбан

- Ми, Немци, са великом захвалношћу сећамо се доприноса Мађарске у превазилажењу подељене Европе и доприноса Мађарске у остваривању поновног уједињења Немачке - рекла је Меркелова током службе у цркви у Шопрону.

Био је то кључни тренутак који је најавио значајне промене у, тада идеолошки подељеној, Европи.

- Уједињење Европе и превазилажење Хладног рата је довело до новог партнерства са земљама средње и источне Европе, са којима данас заједно можемо да живимо у ЕУ и НАТО - истакла је Меркелова.

Три деценије касније, међутим, Европа је суочена с новим изазовима. Пропаст америчко-руског споразума о ракетама средњег домета, Европу враћа у нови модел хладног рата. "Брегзит" паралише Велику Британију и остатак ЕУ, Француска је узбуркана на унутрашњем плану, док, како констатују немачки медији, "Немачка међу многима у НАТО у безбедносном смислу важи за болесника Европе".

Безбедносни интерес Старог континента, међутим, није се променио ни за јоту. Кључно питање за све је како не постати терен за одмеравање снага велесила. ■

И. СТАНОЈЕВИЋ

ЗА ОРБАНА НИШТА СПОРНО

НА питање да прокоментарише одлуку да Мађарска постави ограде дуж своје јужне границе како би спречила мигранте да стигну до ЕУ, иако је Мађарска била та која је помогла да се "гвоздена завеса" сруши пре 30 година, Орбан је имао спреман одговор. Рекао је да су та два поступка потпуно у складу један са другим.

kliping centar Srbije
www.ninamedia.rs

Datum: 20.08.2019
Medij: Srpski telegraf
Rubrika Svet
Autori: Redakcija
Teme: Migranti/azilanti
Naslov: USTAŠKINJA SE SMUČILA I NEMCIMA

Napomena:
Površina: 455

Strana: 13



ŠOK BERLIN ZGROŽEN HRVATSKIM RASIZMOM

USTAŠKINJA SE SMUČILA I NEMCIMA





Predstavnica zemlje koja će iduće godine predsedavati EU propagira „belu Evropu" i Hrvatsku, u kojoj će živeti samo belci

BERLIN - O ksenofobnim statusima i postovima koje je na društvenim mrežama objavila prva sekretarke ambasade Hrvatske u Nemačkoj Elizabeta Madarević bruje svi evropski mediji, a posebno nemački. Ona je, reklamirajući Jadran pod motom „Čista Evropa - samo beli Evropljani", izazvala i reagovanje zvaničnog Berlina, koji podseća da je ova žena, visoka predstavnica hrvatske diplomatije, u jednom od postova vređala i kancelarku Angelu Merkel zamerajući joj „nedostatak kulture" zbog izjave da i islam pripada Nemačkoj.

Mediji, posebno nedeljnik Stern, navode da je skandal još veći jer Hrvatska iduće godine preuzima predsedavanje EU.

- Čista i autentična Evropa. Samo beli Evropljani, kako je bilo pre samo 30 godina u celoj Evropi. Ovo bi trebalo da bude dobra reklama za odmor. Neko bi pomislio da to više nije moguće, ali na sreću jeste - jedan je od šokantnih postova Madarevićeve, koja se najpre pravdala da na Fejsbuku kao privatna osoba ima slobodu da objavljuje šta hoće, a onda je tvrdila da je hakovana i da ona to nije pisala.

NE PODNOSI ISLAM, MIGRANTE I LGBT

Madarevićeva je na nekoliko portala objavila tekstove u kojima napada migrante i izbeglice predstavljajući ih kao pretnju hrišćanskoj Evropi. Ne krije da ne podnosi pripadnike islamske zajednice, a hvali se da mrzi i LGBT zajednicu. Inače, zalaže se za akciju „ozdravljenja" gej-osoba deleći linkove sa sajtova koji izjednačavaju pedofile i homoseksualce.

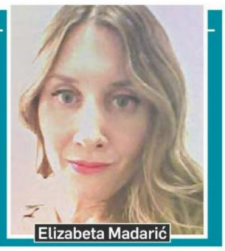
Elizabeta Madarić

Austrijski Kronen cajtung tvrdi da je „hrvatska diplomatkinja izazvala dramu u Berlinu" svojim postom o „čistoj i autentičnoj Evropi" koja je „bela Evropa".

Madarevićeva ne krije da želi Hrvatsku u kojoj će živeti samo belci. To je ista ona struja u zvaničnoj hrvatskoj politici koja toleriše neoustaške ispade i veličanje Pavelićevog NDH i širi priču o Jasenovcu kao o odmaralištu za Srbe, Jevreje i komuniste, a ne njihovom mučilištu. Vlada Andreja Plenkovića suspendovala je svoju diplomatsku predstavnicu u Berlinu, ali je još definitivno nije povukla sa funkcije.

kliping centar Srbije
www.ninamedia.rs

Datum: 20.08.2019
Medij: Happy
Emisija: Rano jutro/Happy TV
Autori: Redakcija
Teme: Migracije; Migranti/azilanti

	Početak	Trajanje
Emisija	20.08.2019 04:30:00	210:00
Prilog	20.08.2019 06:21:00	2:17

Naslov: Edukativne radionice

1959

Voditelj:

A u Prihvatnom centru za migrante u Šidu održane su edukativne radionice tokom kojih su žene migranti učile kako da prave sapune od prirodnih sastojaka što je bila prilika da se zabave ali i steknu praktična znanja koja će im pomoći da se eventualno time bave i možda i zarađuju za život.

Ivana Milunović, edukatorka:

Jako sam srećna što sam imala priliku da radim ovako jedan human projekat sa ženama koje su se našle u situaciji u kojoj jesu, još mi je draže što su se priključila i deca. Zadovoljni su jako čak su i muškarci bili neki zainteresovani da, da učestvuju jer to ne bih rekla da je posao samo za žene, ne bih ga delila. I zato je ovo projekat jako dobar za, za njihovo napredovanje da se odluče šta bi mogli da rade i kako da zarađuju dok su u ovoj situaciji. Pravili smo sepune, po hladnom postupku, u suštini izrada sapuna tih ručno rađenih nije se promenila odavnina s tim što su nekada naše bake pravile te sapune od svinjske masti ali mi sada to radimo sa biljnim uljima tako da, da je zgodan i ekološki.

Maja Mišković, Color media communication:

Najpre da kažem da je projekat...2019, porkenuli smo još 2013 godine zapravo kada smo obilazili azilante ali sada smo nastavili uz podršku Komesarijata za izbeglice Republike Srbije i Vlade Švajcarske kroz projekat podrške sistemima upravljanja migracijama u Srbiji. Mi smo zapravo sa radionicama počeli u Bogovađi, ideja je da obiđemo nekoliko centara za azilante i prihvatnih centara u kojima ćemo održati dvodnevne radionice za izradu prirodnih sapuna. Cilj je da edukujemo što veći broj žena kako bi one stekle nakon ovih radionica neka praktična znanja koje će posle moći da upotrebe i na kraju krajeva da iz toga, da na osnovu ovoga zarađuju, privređuju, zato što važan momenat je da radionice koje se održavaju na engleskom jeziku nakon završetka radionice svaka polaznica dobija sertifikat na engleskom jeziku koji može da legitimno upotrebljava gde god se posle nalazila.

Datum: 21.08.2019
Medij: Dnevnik
Rubrika Vojvodina
Autori: M. Mitrović
Teme: Komesarijat za izbeglice Republike Srbije

Napomena:
Površina: 213

Naslov: Prevelik pritisak na dva centra

Strana: 11



ОСНАЖИВАЊЕ МЕРА ПОПУЛАЦИОНЕ ПОЛИТИКЕ

Превелик притисак на два центра

КИКИНДА: Министарка без портфеља у Влади Републике Србије др Славица Ђукић Дејановић која је боравила у Кикинди, изјавила је да је држава спремна да помогне како би се додатно оснажиле постојеће мере популационе политике које реализује Град Кикинда, а пожељно је и успостављање вертикалне линије популационе политике. Кикинду годишње напусти око 800 људи, па у разговору министарке и градоначелника Павла Маркова и њихових сарадника, констатовано је да се, поред пронаталитетне политике и стимулисања рађања, мора решити и проблем активног старења. Потребно је планирање нових мера које ће се односити на проблем миграције младих.

- Просечна старост у Кикинди је 44 године и на 1.000 становника годишње се роди осам беба, али умре 16 особа. Такав параметар, али и чињеница да неупоредиво много више људи напусти овај град него што дође да живи, упућује да су миграције, посебно унутрашње, велики проблем. Млади људи одлазе у Београд и Нови Сад, или хоће да напусте Србију. Разговарали смо и о заједничком пројекту Уједињених нација и Комесаријата за избеглице. Желимо да видимо која би то инвестиција или пилот- пројекат задржали младе људе у овој средини - саопштила је др Славица Ђукић Дејановић.

Она је похвалила мере популационе политке које се реализују на подручју Кикинде и као пример навела да се из градског буџета издваја више од 50 милиона динара за превоз студената и ученика.



Фото: Град Кикинда

Славица Ђукић Дејановић и Павле Марков

Градоначелник Кикинде Павле Марков је оценио да су направљени конкретни планови и договори.

- Веома је добра вест што ће одређени пројекти, финансирани од стране Европске уније и других фондова, сада бити усмерени ка Кикинди. У претходном периоду, ми смо предузели низ мера за побољшање квалитета живота грађана како би остали овде, али је чињеница да су неки изабрали да свој живот наставе на неком другом месту. Сматрам да наших десетак мера популационе политике и годишњи износ од преко 90 милиона динара, потврђују да смо посвећени тој области и да су нам најважнији деца и најмлађи - закључио је Марков.

М. Митровић

kliping centar Srbije
www.ninamedia.rs

Vreme: 21.08.2019 14:13
Medij: Fonet
Link: http://www.fonet.rs
Autori: Redakcija
Teme: Migranti/azilanti

Naslov: PET ZEMALJA EU PREUZIMA MIGRANTE

PET ZEMALJA EU PREUZIMA MIGRANTE

BRISEL, 21. avgust 2019. (FoNet) - Pet zemalja Evrioske unije, Španija, Francuska, Nemačka, Luksemburg i Portugalija pristale su da preuzmu migrante koji su sedmicama čekali na spasilačkom brodu Open Arms, čime je razrešena neizvesna situacija s italijanskom vladom o njihovoj sudbini.

Oko stotinu migranata, spašenih početkom avgusta u Sredozemnom moru, bilo je prisiljeno da ostane na krcatom brosu sa španskom registracijom dok italijanski tužilac nije naredio zaplenu broda i njihovu evakuaciju.

Iskrcali su se na italijansko osrtvo Lampeduza u noći između utorka i srede.

Vlada u Rimu ranije je odbila da prihvati migrante, prenosi Jutarnji list.

Datum: 21.08.2019
Medij: Radio Novi Sad 1
Emisija: Novosti
Autori: Redakcija
Teme: Izbeglice iz EX Jugoslavije

	Početak	Trajanje
Emisija	21.08.2019 15:00:00	45:00
Prilog	21.08.2019 15:04:00	1:27

Naslov: Stanovi za izbeglice

1244

Spiker:

Slušate Novosti. U okviru četvrtog projekta regionalnog stambenog programa, u Temerinu su uručeni ključevi za 20 stanova namenjenih izbegličkim porodicama iz BiH i Hrvatske. Ključeve je uručio prvi potpredsednik Vlade i ministar spoljnioh poslova Ivica Dačić. U Temerinu se nalazi kolega David Matković.

Novinar David Matković:

Finansijska sredstva za izgradnju ova dva objekta od kojih svaki ima 10 stanova, obezbeđena su delom iz donatorskog fonda regionalnog stambenog programa i njime upravlja Banka za razvoj saveta Evrope, a drugi deo obezbeđen je iz budžeta opštine Temerin. Taj fond donirao je 441.800 evra, dok je kontribucija opštine izdvojila 10 miliona evra. Ovom događaju prisustvovao je i prvi potpredsednik Vlade, ministar inostranih poslova RS Ivica Dačić, koji je tom prilikom i poručio da je ovo najmanje što je država Srbija mogla da uradi kako bi otklonila svu bol kroz koju su ovi ljudi tokom 25 godina prolazili. On je rekao da se nada da će dobijanjem ovih stanova, ljudi pronaći konačno svoj dom i da se nikada više, mimo svoje volje, neće seliti. Dačić je podsetio da je ovaj projekat već odvijan u 13 gradova u Srbiji i da je do sada 7.000 izbegličkih porodica dobilo dom, za šta je izdvojeno 127 miliona evra.

kliping centar Srbije
www.ninamedia.rs

Vreme: 21.08.2019 15:02
Medij: politika.rs
Link: http://www.politika.rs/sr/clanak/436221/Kljucevi-stanova-za-20-porodica-izbeglih-iz-BiH-i-Hrvatske
Autori: Redakcija
Teme: Komesarijat za izbeglice Republike Srbije

Naslov: Ključevi stanova za 20 porodica izbeglih iz BiH i Hrvatske



TEMERIN - Potpredsednik Vlade Ivica Dačić danas je u Temerinu uručio ključeve stanova za 20 porodica izgrađenih u okviru realizacije Regionalnog stambenog programa u Srbiji, prenosi Tanjug. Reč je porodicama koje su usled ratnih dejstava devedesetih godina prošlog veka izbegle sa teritorije Hrvatske i Bosne i Hercegovine i koje posle 25 godina imaju priliku da se usele u svoje stanove i započnu novu etapu života. "Time ćemo pokušati da makar delimično nadomestimo vašu bol za izgubljenim ognjištem i tako otvorimo vrata spokojnijoj budućnosti za sve vas", rekao je Dačić. Regionalni stambeni program - Potprojekat 4, koji se realizuje u saradnji sa Komesarijatom za izbeglice i migracije i lokalnom samoupravom, u slučaju Temerina na čelu sa predsednikom opštine Đurom Žigom, vredan je 18,6 miliona evra, od čega je 16,6 miliona evra donatorskih sredstava, dok 2 miliona evra predstavlja nacionalnu kontribuciju Republike Srbije, naveo je Dačić. U okviru ovog Potprojekta predviđeno je da se izgrade stanovi u 13 gradova, a u nekima od njih, kao što su Arilje, Zrenjanin, Loznica, Kladovo, Negotin i Vrnjačka Banja, već su podeljeni ključevi stanova. "Vlada Republike Srbije učestvuje u Regionalnom stambenom programu sa ukupno 25,3 miliona evra, pri čemu se najveći deo sredstava ulaže u zemljište i prateću infrastrukturu u jedinicama lokalne samouprave gde se grade stanovi za izbeglice. Takođe, u okviru navedenih potprojekata obezbeđena su sredstva za rešavanje stambenih potreba za više od 7 hiljada izbegličkih porodica. Ukupna odobrena bespovratna sredstva iznose 127 miliona evra", naveo je Dačić. Kako je napomenuo, program ne bi bio moguć bez Evropske unije koja je najveći donator Regionalnog stambenog programa, Razvojne banke Saveta Evrope, koja raspoređuje i dodeljuje sredstva za naše sunarodnike, kao ni bez SAD-a i drugih bilateralnih donatora saopštilo je Ministarstvo spoljnih poslova.

Vreme: 21.08.2019 15:04
Medij: Tanjug
Link: http://www.tanjug.rs
Autori: Redakcija
Teme: Izbeglice iz EX Jugoslavije

Naslov: Temerin:Ključevi stanova za 20 porodica izbeglih iz BiH i HR

Temerin:Ključevi stanova za 20 porodica izbeglih iz BiH i HR

TEMERIN, 21. avgusta (Tanjug) - Potpredsednik Vlade Ivica Dačić danas je u Temerinu uručio ključeve stanova za 20 porodica izgrađenih u okviru realizacije Regionalnog stambenog programa u Srbiji.

Reč je porodicama koje su usled ratnih dejstava devedesetih godina prošlog veka izbegle sa teritorije Hrvatske i Bosne i Hercegovine i koje posle 25 godina imaju priliku da se usele u svoje stanove i započnu novu etapu života.

"Time ćemo pokušati da makar delimično nadomestimo vašu bol za izgubljenim ognjištem i tako otvorimo vrata spokojnijoj budućnosti za sve vas", rekao je Dačić.

Regionalni stambeni program - Potprojekat 4, koji se realizuje u saradnji sa Komesarijatom za izbeglice i migracije i lokalnom samoupravom, u slučaju Temerina na čelu sa predsednikom opštine ?urom Žigom, vredan je 18,6 miliona evra, od čega je 16,6 miliona evra donatorskih sredstava, dok 2 miliona evra predstavlja nacionalnu kontribuciju Republike Srbije, naveo je Dačić.

U okviru ovog Potprojekta predviđeno je da se izgrade stanovi u 13 gradova, a u nekima od njih, kao što su Arilje, Zrenjanin, Loznica, Kladovo, Negotin i Vrnjačka Banja, već su podeljeni ključevi stanova.

"Vlada Republike Srbije učestvuje u Regionalnom stambenom programu sa ukupno 25,3 miliona evra, pri čemu se najveći deo sredstava ulaže u zemljište i prateću infrastrukturu u jedinicama lokalne samouprave gde se grade stanovi za izbeglice. Takođe, u okviru navedenih potprojekata obezbeđena su sredstva za rešavanje stambenih potreba za više od 7 hiljada izbegličkih porodica. Ukupna odobrena bespovratna sredstva iznose 127 miliona evra", naveo je Dačić.

Kako je napomenuo, program ne bi bio moguć bez Evropske unije koja je najveći donator Regionalnog stambenog programa, Razvojne banke Saveta Evrope, koja raspoređuje i dodeljuje sredstva za naše sunarodnike, kao ni bez SAD-a i drugih bilateralnih donatora saopštilo je Ministarstvo spoljnih poslova.

Vreme: 21.08.2019 15:09
Medij: rtv.rs
Link: http://www.rtv.rs/sr_lat/vojvodina/backa/temerin-uruceni-kljucevi-stanova-za-20-izbeglih-
Autori: Redakcija
Teme: Komesarijat za izbeglice Republike Srbije

Naslov: Temerin: Uručeni ključevi stanova za 20 izbeglih porodica

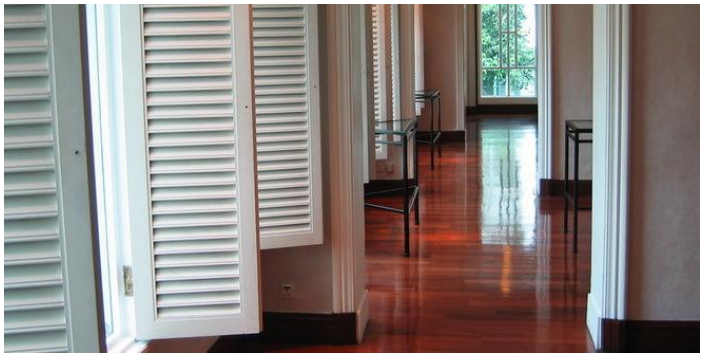

TEMERIN - Potpredsednik Vlade Srbije Ivica Dačić danas je u Temerinu uručio ključeve stanova za 20 porodica izgrađenih u okviru realizacije Regionalnog stambenog programa u Srbiji.

Reč je porodicama koje su usled ratnih dejstava devedesetih godina prošlog veka izbegle sa teritorije Hrvatske i Bosne i Hercegovine i koje posle 25 godina imaju priliku da se usele u svoje stanove i započnu novu etapu života. "Time ćemo pokušati da makar delimično nadomestimo vašu bol za izgubljenim ognjištem i tako otvorimo vrata spokojnijoj budućnosti za sve vas", rekao je Dačić. Regionalni stambeni program - Potprojekat 4, koji se realizuje u saradnji sa Komesarijatom za izbeglice i migracije i lokalnom samoupravom, u slučaju Temerina na čelu sa predsednikom opštine Đurom Žigom, vredan je 18,6 miliona evra, od čega je 16,6 miliona evra donatorskih sredstava, dok 2 miliona evra predstavlja nacionalnu kontribuciju Republike Srbije, naveo je Dačić. U okviru ovog Potprojekta predviđeno je da se izgrade stanovi u 13 gradova, a u nekima od njih, kao što su Arilje, Zrenjanin, Loznica, Kladovo, Negotin i Vrnjačka Banja, već su podeljeni ključevi stanova. "Vlada Republike Srbije učestvuje u Regionalnom stambenom programu sa ukupno 25,3 miliona evra, pri čemu se najveći deo sredstava ulaže u zemljište i prateću infrastrukturu u jedinicama lokalne samouprave gde se grade stanovi za izbeglice. Takođe, u okviru navedenih potprojekata obezbeđena su sredstva za rešavanje stambenih potreba za više od 7 hiljada izbegličkih porodica. Ukupna odobrena bespovratna sredstva iznose 127 miliona evra", naveo je Dačić. Kako je napomenuo, program ne bi bio moguć bez Evropske unije koja je najveći donator Regionalnog stambenog programa, Razvojne banke Saveta Evrope, koja raspoređuje i dodeljuje sredstva za naše sunarodnike, kao ni bez SAD-a i drugih bilateralnih donatora saopštilo je Ministarstvo spoljnih poslova.

Vreme: 21.08.2019 15:11
Medij: rts.rs
Link: http://www.rts.rs/page/stories/sr/story/125/drustvo/3632912/temerin-kljucevi-od-stanova-za-20-
Autori: Redakcija
Teme: Komesarijat za izbeglice Republike Srbije

Naslov: Temerin, ključevi od stanova za 20 porodica izbeglih iz BiH i Hrvatske



Potpredsednik Vlade Ivica Dačić uručio je u Temerinu ključeve od stanova za 20 porodica izgrađenih u okviru realizacije Regionalnog stambenog programa u Srbiji. Najnovije vesti, analize i izveštaji sa lica mesta iz Srbije, Balkana i sveta. Budite u toku sa političkim, društvenim i poslovnim trendovima

Potpredsednik Vlade Ivica Dačić uručio je u Temerinu ključeve od stanova za 20 porodica izgrađenih u okviru realizacije Regionalnog stambenog programa u Srbiji.

Reč je porodicama koje su usled ratnih dejstava devedesetih godina prošlog veka izbegle sa teritorije Hrvatske i Bosne i Hercegovine i koje posle 25 godina imaju priliku da se usele u svoje stanove i započnu novu etapu života. "Time ćemo pokušati da makar delimično nadomestimo vašu bol za izgubljenim ognjištem i tako otvorimo vrata spokojnijoj budućnosti za sve vas", rekao je Ivica Dačić u Temerinu. Regionalni stambeni program - Potprojekat 4, koji se realizuje u saradnji sa Komesarijatom za izbeglice i migracije i lokalnom samoupravom, u slučaju Temerina na čelu sa predsednikom opštine Đurom Žigom, vredan je 18,6 miliona evra, od čega je 16,6 miliona evra donatorskih sredstava, dok dva miliona evra predstavlja nacionalnu kontribuciju Srbije, naveo je Dačić. U okviru ovog Potprojekta predviđeno je da se izgrade stanovi u 13 gradova, a u nekima od njih, kao što su Arilje, Zrenjanin, Loznica, Kladovo, Negotin i Vrnjačka Banja, već su podeljeni ključevi stanova. "Vlada Srbije učestvuje u Regionalnom stambenom programu sa ukupno 25,3 miliona evra, pri čemu se najveći deo sredstava ulaže u zemljište i prateću infrastrukturu u jedinicama lokalne samouprave gde se grade stanovi za izbeglice. Takođe, u okviru navedenih potprojekata obezbeđena su sredstva za rešavanje stambenih potreba za više od 7.000 izbegličkih porodica. Ukupna odobrena bespovratna sredstva iznose 127 miliona evra", naveo je Dačić. Kako je napomenuo, program ne bi bio moguć bez Evropske unije koja je najveći donator Regionalnog stambenog programa, Razvojne banke Saveta Evrope, koja raspoređuje i dodeljuje sredstva za naše sunarodnike, kao ni bez SAD i drugih bilateralnih donatora, saopštilo je Ministarstvo spoljnih poslova.

Datum: 21.08.2019
Medij: RTS1
Emisija: Ovo je Srbija
Autori: Redakcija
Teme: Izbeglice iz EX Jugoslavije

	Početak	Trajanje
Emisija	21.08.2019 15:15:00	60:00
Prilog	21.08.2019 15:30:00	0:23

Naslov: Rešavane stambenog pitanja

298

Spikerka:
U Temerinu je 20 porodica izbeglih iz Hrvatske i BiH, nakon 25 godina dobilo svoj krov nad glavom. Ključeve im je uručio ministar Dačić. stanovi su izgrađeni u okviru realizacije Regionalnog stambenog programa u Srbiji, a pod projektom je predviđeno da se izgrade stanovi u 13 gradova.

Datum: 21.08.2019
Medij: RTS1
Emisija: Ovo je Srbija
Autori: Redakcija
Teme: Komesarijat za izbeglice Republike Srbije; Izbeglice iz EX Jugoslavije

	Početak	Trajanje
Emisija	21.08.2019 15:15:00	60:00
Prilog	21.08.2019 15:30:00	3:25

Naslov: Stanovi za izbeglice u Temerinu

Voditeljka:

Dvadeset izbegličkih porodica iz Bosne i Hercegovine i Hrvatske, nakon više od dve decenije dobilo je stanove u Temerinu. Tamo je kolega Mile Novaković. Mile, hoće li ovim projektom biti rešeno pitanje stambenog zbrinjavanja izbeglih i koliko je uloženo u izgradnju?

Mile Novaković:

Što se tiče Temerina, u velikoj meri će biti rešen problem svih izbeglih i prognanih koji su ovde se doselili devedesetih godina. Što se tiče ovog projekta stanovi su rapoređeni u dve zgrade, stanovi su površine od 30 do 55 m2. U njihovu gradnju je uloženo 414.800 evra što je obezbedio Regionalni stambeni program i 10 miliona dinara koje je obezbedila opština Temerin. Što se tiče ovog prostora gde se sada nalaze novoizgrađene zgrade, to je bio zapušten i neuređen prostor, što nije praktično koristio ničemu ali evo sada je to lepo uređeno dvorište u kojem se nalaze te dve nove zgrade u kojima će svoj novi život početi blizu 100 stanara koji su uglavnom bili podstanari ovde u Temerinu i u okolnim naseljenim mestima. Evo da čujemo i njih šta su nam rekli, nakon što su dobili ključeve novih stanova.

Miladinka Marković iz Temerina:

Imala sam i kuću i stan i sve sam imala, a sad nemam ništa. Ovo mi je danas prvi da dobijem stan.

Mile Novaković:

Kakav stan dobijete, znate li?

Miladinka Marković iz Temerina:

Od 30 kvadrata ja i moj sin. To mi je kao vila, znate za mene je vila. Neka nisam podstanar, 24 godine i 25. nastala.

Stevan Nadoveža iz Temerina:

Ovde sam odmah došao, imao sam sestru ovde, rod i onda tako. Bilo je zahvalno, nisam ja nikad se ni žalio, nisam ništa posebno ni tražio, eto došlo je hvala Bogu na red, više ne mogu da radim, teško.

Mile Novaković:

Kakav stan ste dobili?

Stevan Nadoveža iz Temerina:

Pa ja mislim 32 kvadrata, za mene i ženu.

Mile Novaković:

U okviru regionalnog stambenog programa do sada je u Srbiji novi stan našlo 3.670 porodica. Inače, ključe novim stanarima ovde u Temerinu danas je uručio Ivica Dačić, prvi potpredsednik Vlade, zatim predsednici opštine Temerin, Komesarijata za izbeglice, Delegacij Evropske unije, Misije OEBS-a, Američke ambasade. Ivica Dačić je ovom prilikom istakao da je kompletan ovaj projekat koji se sprovodi u više gradova u Srbiji vredan 18,6 miliona evra, od toga 16,6 miliona evra su donacije a dva miliona evra je obezbedila Vlada Srbije. Regionalni stambeni program inače sprovode Srbija, Bosna i Hercegovina, Crna Gora i Hrvatska, uz podršku OEBS-a. Najveći donator je Evropska unija i 14 država. Zorana?

Voditeljka:

Hvala ti Mile. Kolega Mile Novaković javio nam se uživo iz Temerina.

kliping centar Srbije
www.ninamedia.rs

Vreme: 21.08.2019 15:24
Medij: rs.n1info.com
Link: http://rs.n1info.com/Vesti/a509458/Dacic-urucio-kljuceve-od-stanova-izbeglima-iz-Hrvatske-i-BiH-u-
Autori: Redakcija
Teme: Komesarijat za izbeglice Republike Srbije

Naslov: Dačić uručio ključeve od stanova izbeglima iz Hrvatske i BiH u Temerinu



Ministar spoljnih poslova Srbije Ivica Dačić uručio je u Temerinu ključeve stanova za smeštaj 20 porodica izbeglih iz Hrvatske i BiH pre 25 godina.

Stanovi su izgradjeni u okviru Regionalnog stambenog programa (Potprojekat 4) koji se realizuje u saradnji sa Komesarijatom za izbeglice i migracije i lokalnom samoupravom, ukupne vrednosti 18,6 miliona evra, od čega je 16,6 miliona evra donatorskih sredstava, a dva miliona evra obezbedjuje se iz republičkog budžeta.

Planirana je izgradnja stanova u 13 gradova, a u nekima od njih, kao što su Arilje, Zrenjanin, Loznica, Kladovo, Negotin i Vrnjačka Banja, već su podeljeni ključevi.

"Vlada Srbije učestvuje u Regionalnom stambenom programu sa 25,3 miliona evra, pri čemu se najveći deo sredstava ulaže u zemljište i prateću infrastrukturu u jedinicama lokalne samouprave gde se grade stanovi za izbeglice", rekao je Dačić.

Dodao je da su u okviru potprojekata obezbedjena sredstva za rešavanje stambenih potreba više od sedam hiljada izbegličkih porodica, a ukupna odobrena bespovratna sredstva iznose 127 miliona evra.

Rekao je da taj program ne bi bio moguć bez Evropske unije, koja je najveći donator Regionalnog stambenog programa, bez Razvojne banke Saveta Evrope, koja rasporedjuje i dodeljuje sredstva, kao ni bez SAD-a i drugih donatora.

Vreme: 21.08.2019 16:26
Medij: Fonet
Link: http://www.fonet.rs
Autori: Redakcija
Teme: Izbeglice iz EX Jugoslavije; Komesarijat za izbeglice Republike Srbije

Naslov: SPOKOJNIJA BUDUĆNOST

SPOKOJNIJA BUDUĆNOST

TEMERIN, 21. avgust 2019. (FoNet) - Ministar spoljnih poslova Srbije Ivica Dačić izjavio je danas u Temerinu, gde su uručeni ključevi stanova izgrađenih u okviru regionalnog stambenog programa – Potprojekat 4 za 20 porodica, da se nada da će ovaj čin makar "delimično nadomestiti bol za izgubljenim domom i otvoriti vrata za spokojniju budućnost".

Taj program se realizuje u saradnji sa Komesarijatom za izbeglice i migracije i lokalnom samoupravom, a u Temerinu je vredan 18,6 miliona evra, od čega je 16,6 miliona evra donatorskih sredstava, a dva miliona evra su nacionalni doprinos Srbije, naglasio je Dačić.

Predviđeno je da se izgrade stanovi za izbegla lica iz Hrvatske i Bosne i Hercegovine u 13 gradova, naglasio je Dačić i podsetio da Vlada Srbije učestvuje u Regionalnom stambenom programu sa ukupno 25,3 miliona evra.

Dačić je istakao da su u okviru potprojekata obezbeđena sredstva za rešavanje stambenih potreba za više od 7.000 izbegličkih porodica i da ukupna odobrena bespovratna sredstva iznose 127 miliona evra.

Program ne bi bio moguć, naveo je on, bez Evropske unije koja je najveći donator Regionalnog stambenog programa, bez Razvojne banke Saveta Evrope, koja raspoređuje i dodeljuje sredstva, niti bez SAD i drugih bilateralnih donatora, saopštilo je ministarstvo spoljnih poslova.

Datum: 21.08.2019
Medij: RT Vojvodina 1
Emisija: Dnevnik 17
Autori: Redakcija
Teme: Izbeglice iz EX Jugoslavije; Komesarijat za izbeglice Republike Srbije

	Početak	Trajanje
Emisija	21.08.2019 17:00:00	35:00
Prilog	21.08.2019 17:19:00	2:02

Naslov: Porodice u Temerinu dobili ključeve od svojih stanova

Voditelj:

Evropska unija, OEBS, vlada Srbije, komesarijat za izbeglice ali i lokalne samouprave na zajedničkom zadatku za izbegla lica iz Bosne i Hercegovine i Hrvatske dobiju deo onoga što su davno izgubili, dom. Sada 20 porodica u Temerinu imaju ključeve od svojih kuća.

Reporter:

Pre dve ipo decenije oko 12000 izbeglica iz Bosne i Hercegovine i Hrvatske Došli su Temerin. Morali su da započnem život ispočetka. Danas, 24 godine kasnije 20 porodica Napokon će otvoriti vrata svog doma. Osećanja su bila snažna od tuge do radosti.

Miladinka Marković:

Došla sam ovde bez igde ičega u vojničkom Bila sam na ratištu bez ičega i kašike a sve sam se skupila 24 godine stanujem u privatnom stanu.

Milanka Macanović:

Ja i moj muž smo stolari u struci smo prostor koji smo dobili je nešto što je bogom dato, hvala svima još jednom, boricemo se i dalje gledamo u napred idemo podignute glave sve bolje i bolje nas čeka nego što je ona iza nas.

Reporter:

Spoji krov nad glavom dobila sam izbeglica između ostalog u Arilju, loznici, zrenjaninu i Vrnjačkoj Banji. Tačnije u 13 gradova. A prvi potpredsednik Vlade Ivica Dačić poželeo im je da se iz ovih domova više ne sele.

Ivica Dačić:

Vlada Republike Srbije učestvuje u regionalnom stambenom programu sa ukupno 25,3 miliona pričamo se najveći deo sredstava ulaže u zemljišta i prateću infrastrukturu u jedinicama lokalne samouprave gde se grade stanovi za izbeglice. Takođe u okviru navedenih potprojekat a obezbeđena sredstva za rešavanje stambenih potreba za više od 7.000 izbegličkih porodica.

Reporter:

Simbolično ispred svake grade zasađeni su Kosovski božuri. Prelep cvet pun emocija.

Datum: 21.08.2019
Medij: RTS1
Emisija: Šta radite bre/RTS1
Autori:
Teme: Regionalni program stambenog zbrinjavanja (RHP); Komesarijat za izbeglice Republike Srbije

	Početak	Trajanje
Emisija	21.08.2019 17:20:00	60:00
Prilog	21.08.2019 17:34:00	2:13

Naslov: Stanovi za izbegla lica u Temerinu

Voditelj:

Milanka Macanović dobila je ključeve jednog od 20 stanova koji su za izbegla i prognana lica izgrađeni u Temerinu. Nakon više od 2 ipo decenije imaće svoju stalnu adresu stanovanja.

Ivanka Macanović:

Pa mogli su nam Dobili smo svoj krov nad glavom hvala svim donatorima i svim dobrim ljudima. Nadali smo se isplati li se i isplatilo se.

Reporter:

Kakav je stan u pitanju?

Milanka Macanović:

Stanje od 55 kvadrata mi smo troclana porodica sasvim dovoljno za naš novi početak.

Reporter:

Kakav stan dobijate Znate li?

Miladinka Marković:

60 kvadrata ja i moj sin za mene je vila.

Reporter:

Novi stanovi u Temerinu nalaze se u 2 površine su od 30 do 50 metara. Novac za njihovo izgradnju obezbeđen je iz regionalonog stambenog programa.

Vladimir Cucić komesar za izbeglice:

Svaki Treći čovek u ovom gradu je bio neko koga je ova Varoš primila. To je jedna velika stvar Pa molim da to uvek svi imamo u pameti ne samo Temerin, mnogo je Temerina po Srbiji koji su dali sve od sebe na ovaj ili onaj lakši ili teži način da preko 650.000 ljudi nađe nekakav svoj dom.

Reporter:

Juče venovim stanarima uručio je Ivica Dačić prvi potpredsednik Vlade i predstavnici opština delegacija Evropske unije, OEBS-a, američke ambasade i komesarijata za izbeglice.

Ivica Dačić:

Vlada Republike Srbije učestvuje u regionalnom stambenom programu sa ukupno 25,3 miliona evra. U čemu se najveći deo sredstava ulaže u zemljište i prateću infrastrukturu u jedinicama lokalne samouprave gde se grade stanovi za izbeglice.

Reporter:

Sa ovih 20 stanova u Temerinu ukupno je iz regionalnog programa dodeljeno dosada 3679 stambenih jedinica. Regionalni stambeni program provode Srbija, bosna i Hercegovina, crna Gora, hrvatska uz podršku OEBS najveći donatori Evropska unija još 14 država.

Vreme: 21.08.2019 17:28
Medij: slobodnaevropa.org
Link: https://www.slobodnaevropa.org/a/bih-eu-donacije-migranti/30121551.html
Autori: Dženana Halimović
Teme: Međunarodna organizacija za migracije (IOM)

Naslov: Kako će BiH trošiti EU donacije za migrante



Evropska komisija je u svrhu pomaganja migrantima u BiH izdvojila 10 miliona eura. Još je nejasno kako će ta sredstva biti utrošena.

Gdje će i kako biti utrošeno deset miliona eura koje je Evropska komisija namijenila Bosni i Hercegovini za upravljanje migrantskom krizom, odnosno rješavanje povećanog broja prisustva migranata i izbjeglica, još je nepoznanica. Od ukupno 34 miliona eura pomoći do danas, krajnji korisnici i država iskoristili su najmanje. Novac, uglavnom, ide međunarodnim organizacijama. Koordinaciono tijelo za pitanja migracija u BiH nije izvršno, već savjetodavno tijelo, te je problem - ko i kako može upravljati novcem za migrantsku krizu. Iako se navodi da će dio novca ići na potrebe granične kontrole i sprječavanje ilegalnih migracija do sada je ta pomoć bila i više nego skromna, imajući u vidu potrebe na terenu. Još jedan od problema je i to gdje smjestiti migrante, ali i kako pomoći lokalnim zajednicama koje krizu trpe, a novca nemaju. Povratnici prijete odlaskom Ukoliko se donese odluka da se migrantski centri formiraju na području Medenog Polja u općini Bosanski Pertovac, povratnici u četiri općine sa srpskom većinom u Federaciji BiH najavili su napuštanje svojih ognjišta. Medeno Polje, povratnička je lokacija na kojoj žive Srbi, a naseliti ga migrantima znači ponovno protjerati stanovništvo kaže Đorđe Radanović, predsjednik Odbora za zaštitu Srba u Federaciji BiH. "Dovoljno je da se tri, četiri migrantska centra formiraju i taj narod bi se sigurno odselio. I ljudi u Bihaću koji su iste vjeroispovijesti se iseljavaju i ne izlaze napolje poslije sedam sati. Čim padne mrak ne možete vidjeti nekoga iz Bihaća da je izašao napolje, a kamoli stariji ljudi, koji su sve preko 60 godina u Drvaru, Petrovcu, ljudi koji bi odmah tražili neku rodbinu da idu za Banjaluku, Beograd ili Novi Sad", uvjerava Radanović. /**/ /**/ /**/ Pročitajte i ovo: Vlasti u BiH evidentiraće povrede migranata Podršku su dobili i u srijedu od člana Predsjedništva BiH Milorada Dodika, s kojim su se sastali u Banjaluci. Također, i od Bošnjaka koji žive u Petrovcu i s kojima su prošle sedmice jednoglasno na Općinskom Vijeću kazali "ne" migrantskim centrima na njihovoj teritoriji. Ukoliko se, pak, bude insistiralo na tome da migranti budu smješteni na ovu teritoriju, nakon sastanka s Dodikom, u Odboru za zaštitu Srba u Federaciji BiH ponovili su stav da će blokirati puteve u znak protesta. Oko 7.500 migranata u BiH Vlada Unsko-sanskog kantona planirala je ovu lokaciju kako bi migrante sklonila iz centra Bihaća, iz kampova "Bira" i "Miral". U BiH trenutno ima oko 7.500 migranata, prema podacima Međunarodne organizacije za migracije (IOM), a 4.500 je zvaničnih smještajnih kapaciteta, što jasno ukazuje da je dodatni smještaj neophodan. Ipak, previše novca slilo se za ovu namjenu, a bh. vlasti, uključujući i Unsko-sanski kanton, na kojem je najveći teret ovog problema, od toga je dobio najmanje sredstava. /**/ /**/ /**/ Pročitajte i ovo: Migranti u Tuzli, na putu za Bihać Ispostavilo se da su kampovi kojima upravljaju međunarodne organizacije loše riješeni, a da su vlasti lošom procjenom i odabirom lokacija sebe napravile medvjeđu uslugu. Vučjak, koji je prvobitno navođen kao najbolja lokacija pokazao se promašajem, što jer je blizu granici EU, što jer je neuslovan. Šatori prokišnjavaju, uslovi su nepodnošljivi, a novca nema za lokalne organe koji su najčešće prvi pri ruci migrantima. "Crveni Križ grada Bihaća ima jedno veliko opterećenje, kako da u narednom periodu opsluži migrante u svim tim segmentima ishrane, ali i sa odjećom, dekama i svim onim što je neophodno u takvoj vrsti kampa, koja evo iz dana u dan postaje sve neuslovnija iz razloga povećanog broja migranata", kaže Sekretar Crvenog Križa grada Bihaća, Selam Midžić. Preuzimite Adobe Flash Player

Vreme: 21.08.2019 17:28
Medij: slobodnaevropa.org
Link: https://www.slobodnaevropa.org/a/bih-eu-donacije-migranti/30121551.html
Autori: Dženana Halimović
Teme: Međunarodna organizacija za migracije (IOM)

Naslov: Kako će BiH trošiti EU donacije za migrante

Embed Podijeli Migranti na Vučjaku: Mi smo ljudi ne životinje Embed Podijeli Kod je kopiran u vaš clipboard. širina px Visina px Podijelite na Facebooku Podijelite na Twitteru The URL has been copied to your clipboard No media source currently available 0:00 0:03:26 0:00 Auweraert: Sredstva za dodatne smještaje Novih deset miliona eura, koje je EU namijenila kao pomoć za upravljanje migrantskom krizom baš kao i 24 miliona koja su stigla u posljednjih godinu i po dana, ponovno bi mogli otići u ruke međunarodnih organizacija, a ne lokalne zajednice i državnih organa. "Koliko sam shvatio dodatna sredstva EU poslužiće za dvije svrhe. S jedne strane da se omogući postojećim centrima u BIH da nastave pružati usluge migrantima, a drugo, uspostava dodatnih smještajnih centara koji su potrebni zbog povećanog broja migranata koji trenutno pristižu u BiH", kaže za Radio Slobodna Evropa (RSE) šef Misije IOM-a u BiH, Peter Van der Auweraert. Tako, najviše novca odlazi na posljedice, a ne rješavanja uzroka problema. Iako je najavljeno da će dio sredstava iz posljednje tranše ići na potrebe granične kontrole i sprječavanje ilegalnih migracija, dosadašnja pomoć fondova EU bila je gotovo pa simbolična. Ne propustite pročitati - Salihović: Migrantima je potrebno da ih vidimo kao ljude Novac koji su dobili, dolazio je uglavnom od pojedinačnih zemalja. Kako za RSE navodi glasnogovornica Granične policije Sanela Duljković, samo za obavljanje redovnih poslova nedostaje im 370 policajaca. Prema procjenama za obezbjeđenje istočne granice i sprječavanje ulaska migranata potrebno je preko hiljadu službenika. Uprkos apelima, koje upućuju već dvije godine, u ispomoć im je sada stiglo tek oko 130 policajaca iz drugih agencija. "Kada je riječ o sredstvima EU IOM je prošle godine donirao minibus. U 2019 sredstva su namijenili za podršku policijskih službenika iz drugih policijskih agencija kojima se plaća smještaj, amortizacija i sl na istočnom i sjeveroistočnom dijelu granice. Od 1. avgusta planirana su sredstva kojim će se pokriti dio goriva koji se koristi za nadzor granice na istoku i sjeveroistoku BiH. dakle, puno je veći dio sredstava koji ide na humanitarno zbrinjavanje migranata, nego na operativno zbrinjavanje granice", navodi Duljković. Ipak, nije sav problem u onima koji raspoređuju novac i njime upravljaju. Mektić: Kolika je međunarodna provizija? Naime, BiH ima Koordinaciono tijelo za pitanja migracija, ali to nije izvršno, već savjetodavno tijelo, koja nema kapacitete da upravlja sredstvima, sve da im ih EU i dodijeli. "Nemamo kapaciteta za to. To se implementira preko nekih međunarodnih organizacija. Ne znamo ni koliko novca ni u šta se novac troši, ni koliko međunarodne organizacije uzimaju za proviziju", kazao je ministar sigurnosti BiH Dragan Mektić nakon sastanka u Briselu. Zoran Ivančić iz Centra za zastupanje građanskih interesa nije iznenađen ovakvim razvojem događaja. Dosadašnji utrošak novca bio je netransparentan i neefikasan. "Međunarodna zajednica, kao i za vrijeme rata i nakon rata voli dati novac sama sebi, tako da velike međunarodne organizacije troše taj novac. Poznato je da one imaju veoma mali omjer novca koji dođe do krajnjih korisnika u vidu usluga, roba, hrane ili smještaja", ističe Ivančić. "Velike organizacije i UN-ove agencije, IOM", dodaje Ivančić, "neophodne su i one jedino imaju resurse, kadrovske i tehničke da odu negdje i da pomoć što prije krene". "Ova naša kriza se polako razvijala i rasla i uopće nije bilo potrebe za tom vrstom angažmana. Lokalna zajednica, općine u Krajini, bolnice, domovi zdravlja, Crveni križ na terenu, oni bi trebali upravljati i raspoređivati tim budžetima, a ne međunarodne organizacije i viši nivoi vlasti koji su vrlo indolentni", poručuje Zoran Ivančić. Iako kriza traje već više od dvije godine još nema sistemskog rješenja, a u njegovo iznalaženje se uplela i politika diktirajući na kojim područjima BiH mogu, a na kojim ne mogu biti smješteni migrantski kampovi, te koje strukture mogu a koje ne mogu štititi granicu. Dok traju prepirke, prema službenim procjenama, u BiH je od januara 2018. godine ušlo gotovo 36.000 izbjeglica i migranata. Dženana Halimović U novinarstvu je od 1998. godine,a prve novinarske korake počinje u listu Oslobođenje. Bavi se istraživačkim novinarstvom, temama ratnog zločina, organizovanog kriminala i korupcije. Dobitnica nagrada "Global Human Rights Award" iUnije novinara BiH 2003. halimovicd@rferl.org Pratite autora Facebook Forum

Datum: 21.08.2019
Medij: RT Vojvodina 1
Emisija: Razglednice
Autori: Redakcija
Teme: Komesarijat za izbeglice Republike Srbije; Izbeglice iz EX Jugoslavije

	Početak	Trajanje
Emisija	21.08.2019 18:00:00	90:00
Prilog	21.08.2019 18:04:00	2:06

Naslov: Dodela ključeva

Spiker:

A EU, Oebs, Vlada Srbije i Komesarijat za izbeglice ali i lokalne samouprave na zajedničkom zadatku, a to je da se izbeglicama iz BiH i Hrvatske rati ono što su davno izgubili a to je dom. Sada 20 takvih porodica u Temerinu imaju ključeve od svojih kuća.

Reporter:

Potpredsednik Vlade Srbije Ivica Dačić danas je u Temerinu uručio ključeve stanova za 20 porodica izgrađenih u okviru realizacije Regionalnog stambenog programa u Srbiji. Reč je porodicama koje su usled ratnih dejstava devedesetih godina prošlog veka izbegle sa teritorije Hrvatske i Bosne i Hercegovine i koje posle 25 godina imaju priliku da se usele u svoje stanove i započnu novu etapu života. "Time ćemo pokušati da makar delimično nadomestimo vašu bol za izgubljenim ognjištem i tako otvorimo vrata spokojnijoj budućnosti za sve vas", rekao je Dačić.

Regionalni stambeni program - Potprojekat 4, koji se realizuje u saradnji sa Komesarijatom za izbeglice i migracije i lokalnom samoupravom, u slučaju Temerina na čelu sa predsednikom opštine Đurom Žigom, vredan je 18,6 miliona evra, od čega je 16,6 miliona evra donatorskih sredstava, dok 2 miliona evra predstavlja nacionalnu kontribuciju Republike Srbije, naveo je Dačić.

U okviru ovog Potprojekta predviđeno je da se izgrade stanovi u 13 gradova, a u nekima od njih, kao što su Arilje, Zrenjanin, Loznica, Kladovo, Negotin i Vrnjačka Banja, već su podeljeni ključevi stanova.

"Vlada Republike Srbije učestvuje u Regionalnom stambenom programu sa ukupno 25,3 miliona evra, pri čemu se najveći deo sredstava ulaže u zemljište i prateću infrastrukturu u jedinicama lokalne samouprave gde se grade stanovi za izbeglice. Takođe, u okviru navedenih potprojekata obezbeđena su sredstva za rešavanje stambenih potreba za više od 7 hiljada izbegličkih porodica. Ukupna odobrena bespovratna sredstva iznose 127 miliona evra", naveo je Dačić.

Kako je napomenuo, program ne bi bio moguć bez Evropske unije koja je najveći donator Regionalnog stambenog programa, Razvojne banke Saveta Evrope, koja raspoređuje i dodeljuje sredstva za naše sunarodnike, kao ni bez SAD-a i drugih bilateralnih donatora saopštilo je Ministarstvo spoljnih poslova.

Datum: 21.08.2019
Medij: Radio televizija Delta
Emisija: Info puls
Autori: Redakcija
Teme: Izbeglice iz EX Jugoslavije; Komesarijat za izbeglice Republike Srbije; Vladimir Cucić

	Početak	Trajanje
Emisija	21.08.2019 19:10:00	25:00
Prilog	21.08.2019 19:13:00	2:05

Naslov: Stanovi za izbeglice

Reporter:

Potpredsednik Vlade Republike Srbije, Ivica Dačić uručio je ključeve stanova za 20 izbegličkih porodica koje su novi dom pronašle u Temerinu. 25 godina od ratnih dejstava mnogi su menjali prebivalište, uglavnom bili podstanari, a danas je tome došao kraj.

Koliko će Vam značiti što ćete dobiti svoj stan?

Ispitanik 1:

Stan, stan, to sam očekivao. Ne mogu Vam opisati koliko sam radostan.

Ispitanik 2:

Izbegla sam iz Drvara. Živim sada u Jarku 24 godine i čekam taj stan. Danas mi je kao prvi rođendan.

Reporter:

U Temerinu je devedesetih godina bilo 12.000 izbeglica. Polovina se odselila, a do sada je 360 porodica dobilo kuće i građevinski materijal. Ali su potrebe izbeglih i dalje velike.

Vladimir Cucić, komesar za izbeglice i migracije Republike Srbije:

Pre pet godina niko nije verovao da će se ovo desiti. I onda niko nije ni konkurisao. I sada ste Vi probudili, vrlo opravdano, i nadu i očekivanja. Kada ljudi nešto očekuju od Vas, Vi sebi stvarate veliku obavezu.

Reporter:

Ovaj projekat u Temerinu vredan je 18,6 miliona dinara, od čega je 16,6 miliona donatorskih sredstava, dok je država obezbedila zemljište, infrastrukturu u vrednosti od dva miliona evra.

Ivica Dačić, potpredsednik Vlade Republike Srbije:

Vlada Republike Srbije učestvuje u Regionalnom stambenom programu sa ukupno 25,3 miliona evra, pri čemu se najveći deo sredstava ulaže u zemljište i prateću infrastrukturu u jedinicama lokalne samouprave gde se grade stanovi za izbeglice. Takođe, u okviru navedenih potprojekata obezbeđena su sredstva za rešavanje stambenih potreba za više od 7.000 izbegličkih porodica.

Reporter:

U okviru ovog Regionalnog stambenog projekta za izbeglice predviđena je gradnja stanova u 13 gradova. Ceo posao ne bi bio moguć bez Evropske unije koja je najveći donator Regionalnog stambenog programa, Razvojne banke Saveta Evrope, kao ni bez SAD i drugih bilateralnih donatora.

kliping centar Srbije
www.ninamedia.rs

Datum: 21.08.2019
Medij: RTS1
Emisija: Dnevnik 2/RTS1
Autori: Mile Novaković
Teme: Komesarijat za izbeglice Republike Srbije; Izbeglice iz EX Jugoslavije

	Početak	Trajanje
Emisija	21.08.2019 19:30:00	45:00
Prilog	21.08.2019 19:47:00	1:15

Naslov: Stanovi za izbeglice u Temerinu

Potpredsednik Vlade Ivica Dačić uručio je u Temerinu ključeve od stanova za 20 porodica izgrađenih u okviru realizacije Regionalnog stambenog programa u Srbiji.

Reč je porodicama koje su usled ratnih dejstava devedesetih godina prošlog veka izbegle sa teritorije Hrvatske i Bosne i Hercegovine i koje posle 25 godina imaju priliku da se usele u svoje stanove i započnu novu etapu života.Time ćemo pokušati da makar delimično nadomestimo vašu bol za izgubljenim ognjištem i tako otvorimo vrata spokojnijoj budućnosti za sve vas", rekao je Ivica Dačić u Temerinu.

Regionalni stambeni program - Potprojekat 4, koji se realizuje u saradnji sa Komesarijatom za izbeglice i migracije i lokalnom samoupravom, u slučaju Temerina na čelu sa predsednikom opštine Đurom Žigom, vredan je 18,6 miliona evra, od čega je 16,6 miliona evra donatorskih sredstava, dok dva miliona evra predstavlja nacionalnu kontribuciju Srbije, naveo je Dačić.

U okviru ovog Potprojekta predviđeno je da se izgrade stanovi u 13 gradova, a u nekima od njih, kao što su Arilje, Zrenjanin, Loznica, Kladovo, Negotin i Vrnjačka Banja, već su podeljeni ključevi stanova.

"Vlada Srbije učestvuje u Regionalnom stambenom programu sa ukupno 25,3 miliona evra, pri čemu se najveći deo sredstava ulaže u zemljište i prateću infrastrukturu u jedinicama lokalne samouprave gde se grade stanovi za izbeglice. Takođe, u okviru navedenih potprojekata obezbeđena su sredstva za rešavanje stambenih potreba za više od 7.000 izbegličkih porodica. Ukupna odobrena bespovratna sredstva iznose 127 miliona evra", naveo je Dačić.

Kako je napomenuo, program ne bi bio moguć bez Evropske unije koja je najveći donator Regionalnog stambenog programa, Razvojne banke Saveta Evrope, koja raspoređuje i dodeljuje sredstva za naše sunarodnike, kao ni bez SAD i drugih bilateralnih donatora, saopštilo je Ministarstvo spoljnih poslova.

Datum: 21.08.2019
Medij: TV Palma Plus
Emisija: I bi dan
Autori: Mile Novaković
Teme: Komesarijat za izbeglice Republike Srbije; Izbeglice iz EX Jugoslavije

	Početak	Trajanje
Emisija	21.08.2019 20:00:00	50:00
Prilog	21.08.2019 20:05:00	0:36

Naslov: Stanovi za izbeglice u Temerinu

1008

Potpredsednik Vlade Ivica Dačić uručio je u Temerinu ključeve od stanova za 20 porodica izgrađenih u okviru realizacije Regionalnog stambenog programa u Srbiji.

Reč je porodicama koje su usled ratnih dejstava devedesetih godina prošlog veka izbegle sa teritorije Hrvatske i Bosne i Hercegovine i koje posle 25 godina imaju priliku da se usele u svoje stanove i započnu novu etapu života.Time ćemo pokušati da makar delimično nadomestimo vašu bol za izgubljenim ognjištem i tako otvorimo vrata spokojnijoj budućnosti za sve vas", rekao je Ivica Dačić u Temerinu.

"Vlada Srbije učestvuje u Regionalnom stambenom programu sa ukupno 25,3 miliona evra, pri čemu se najveći deo sredstava ulaže u zemljište i prateću infrastrukturu u jedinicama lokalne samouprave gde se grade stanovi za izbeglice. Takođe, u okviru navedenih potprojekata obezbeđena su sredstva za rešavanje stambenih potreba za više od 7.000 izbegličkih porodica. Ukupna odobrena bespovratna sredstva iznose 127 miliona evra", naveo je Dačić.

Datum: 22.08.2019
Medij: Večernje novosti
Rubrika Svet / Susedi
Autori: Redakcija
Teme: Migranti/azilanti
Naslov: ČETVRT NACIJE - MIGRANTI!

Napomena:
Površina: 28



Strana: 8

НЕМАЧКА

ЧЕТВРТ НАЦИЈЕ - МИГРАНТИ!

ЧЕТВРТИНА свих становника Немачке имају мигрантско порекло што је највише у историји ове земље са 83 милиона људи. Завод за статистику каже да 25,5 одсто грађана има мигрантске корене, што је 2,5 одсто више него претходне године. Према дефиницији Завода, особа има "мигрантско порекло" ако је бар један родитељ имао страни пасош у време њеног рођења. Више од милион миграната избегло је у Немачку из Сирије, Ирака и Авганистана.

kliping centar Srbije
www.ninamedia.rs

Datum: 22.08.2019
Medij: Dnevnik
Rubrika Društvo
Autori: Maša Stakić
Teme: Migranti/azilanti

Napomena:
Površina: 1359



Naslov: Nose svoje breme, a čekanje dodaje nervozu

Strana: 1,7



Фото: Р. Хаџић

„ДНЕВНИК" МЕЂУ МИГРАНТИМА КОЈИ СУ НА ДУГОМ ПУТУ ЗАСТАЛИ У ШИДУ

Носе своје бреме, а чекање додаје нервозу

стр. 7

kliping centar Srbije
www.ninamedia.rs

Datum: 22.08.2019
Medij: Dnevnik
Rubrika Društvo
Autori: Maša Stakić
Teme: Migranti/azilanti

Napomena:
Površina: 1359

Naslov: Nose svoje breme, a čekanje dodaje nervozu

Strana: 1,7



ПАСУЉ ИХ НИЈЕ ОДУШЕВИО

На дан наше посете у кантини је за ручак послужен пилав са сочивом, парадајз, нектарина, кисело млеко и хлеб. За вечеру се на менију нашла кромпир чорба и хлеб и парадајз салата. - Јеловник је направљен и не можемо га мењати. Наша кухиња им уопште није интересантна, пасуљ су пробали једном и није наишао на велико одушевљење, и када спремимо пиринач на наш начин, не желе да га једу - рекоше нам куварице.

„ДНЕВНИК" МЕЂУ МИГРАНТИМА КОЈИ СУ НА ДУГОМ ПУТУ ЗАСТАЛИ У ШИДУ

Носе своје бреме, а чекање додаје нервозу

- Свако од мигранта има неко тешко бреме које носи са собом. Ми не судимо, наш посао је да им обезбедимо прихватни смештај и помоћ при свакодневном животу. Дешава се и да илегални мигранти, који се нису пријавили у прихватне центре покушају да пређу границу, па их хрватска поли-



Овај камп је од прошлог месеца богатији за четири бебе рођене у породилишту у Сремској Митровици

ција депортује назад, некад и уз батине. Ипак, Србија је једина земља која им је на имиграционом путу увела децу у систем образовања од пре две године – каже Невена Брајовић, шеф смене у шидском прихватном центру.

У три прихватна центра у Шиду регистровано је 800 корисника, док је процена да их у



илегали у шумама око Шида борави још око 200. Екипа „Дневника" посетила је Прихватни центар Шид, где су смештене породице, док у друга два центра бораве самци.

Занимало нас је како мигранти живе у Србији, јер су неки од њих овде већ годинама.

нација и нашу земљу доживљавају као успутну станицу. О нашем народу имају само речи хвале, ипак сви сањају живот у Немачкој.

При уласку у Прихватни центар видећете насмејана лица, децу која трче за лоптом, срећна у игри, већ који се суши на штрику и мирис карија који допире из кухиње. Оброци се служе у трпезарији по интернационалном менију, куварице немају много простора за

спремљено на посебан начин, па или га не једу или тек у малим количинама.

Невена Брајовић каже да је њихов центар отворен током транзита 2015/16. године, али је затворен у међувремену.

- Радила сам са породицама у Прихватном центру Принциповац, уз границу Србије с Хрватском. Када је почела школа решили смо да опет отворимо Прихватни центар Шид од 1. децембра прошле године и ово је данас искључиво породични камп - каже Брајовић. - Реч је о породицама из Авганистана, Сирије, Ирака, Ирана и само једна породица је из Пакистана. Сва деца узраста од 7 до 16 година иду у основну школу и основно образовање је обавезно, с тим што нам и средње школе излазе у сусрет и деца тог узраста такође иду у школу, иако за њих образовање није обавезно. Сва деца прођу лекарски преглед пред полазак у школу.

У Прихватном центру Шид тренутно борави 70 деце,



Салим одрастао на путу

Салимова породица је од Авганистана до Србије путовала три и по, скоро четири године, док су у Србији већ две и по, и најдуже су у шидском прихватном центру. Дечак, којем је пуно име Мамац Салим Арак има 14 година, не погоди сваки падеж, али течно говори српски.

- Имам три брата и две сестре и родитељи су ми ту. Свиђа ми се овде - каже Салим с блиставим белим осмехом. - Ујутро сам био у киндер гартен (школи), играли смо и слушали музику, па сам се вратио у камп јер у 10 имам час енглеског, затим спорт, а највише волим одбојку. Много смо бољи и бржи у спорту од ваших дечака из Србије.

Омиљени предмет му је физика, а волео би да буде механичар кад порасте, јер воли аутомобиле и моторе.

- Тата је грађевинац, али и сајџија, док је мама у Авганистану радила као кројачица. Они не желе да остану у Србији. За десет година се видим у другој држави, нико не зна где ћемо бити - каже Салим.



Масуме чека, Хелија расте

Масуме Мусави је у Србији већ две године и долази јој се наша земља. Прелепа Авганистанка црне косе и очију, широког осмеха, дуго времена провела је као избеглица у Ирану. Има 24 године и троипогодишњу ћерку Хелију. Док је причала са нама, осмех јој није силазио са лица, нису се виделе бриге, па ни тежак живот који је овамо довео.

- У Авганистану влада је јако строга и генерално није добар живот ако сте жена. Овде ми се свиђа. Сваки дан устанем, изађем напоље, одведем дете у школицу где се некад игра, али учи и абецеду. Другим данима нам долазе људи из организације који нам помажу да научимо енглески, немачки или српски језик, идемо на разне часове, али и у продавницу, теретану - каже Масуме, која жели са сестром да оде за Немачку.

Масуме тврди да је Србија добра земља, људи су овде јако пријатни и да је овде стекла пријатеље.

Деца су уведена у систем образовања, данас причају српски течно, иду на дечије рођендане, спортска такмичења, међутим Србија им није крајња дести-

непланиране ручкове, а месо је ретко у оброку, јер људи који се овде хране су махом из Авганистана, Сирије, Пакистана и њихова исхрана захтева месо

односно 160 корисника, што значи да су скоро половина деца.

- Наша замисао је била да овде буду породице са децом

која похађају школу, као и да им буде лакше за свакодневне обавезе, да оду да се прошетају до града, то су мирни породични људи - каже Невена и додаје да је у њиховом кампу ретко ко изразио жељу да остане, јер је у питању прихватно-транзитни центар. Према њеним речима, свима је ту лепо и заволели су град, али су усредсређени да оду у западно-

Деца су уведена у систем образовања, данас причају српски течно, иду на дечије рођендане, спортска такмичења

европске земље, скоро нико и не размишља да остане овде, већ сви гледају прилику да иду даље.

- Имамо доста радионица, српског и енглеског језика, радионица шивења и фризерског салона за жене, радионица кречења за мушкарце, како би им дани прошли организованије и испуњеније, јер је главни проблем са којим се они суочавају је

ишчекивање испуњено досадом и нервозом. Зато је најбитније да им се понуди нешто да раде – каже Невена Брајовић. -

из ратних, неки из јако тешких економских прилика. Ипак, овај камп је од прошлог месеца богатији за четири бебе рођене у

Кроз Шид прошло 850.000 мигранта

- Кроз нашу општину је прошло 850.000 мигранта, а запамтио сам породицу из Сирије, отац је адвокат, мајка лекар, перфектно су причали и енглески и немачки, са четворо деце и сви нас гледају чудно- прича нам заменик председника општине Шид Зоран Семеновић. - То је било 2015.године када је био велики талас. Тада ме је питао Сиријац да ли смо ми Срби стварно толико спортски народ када су сви у патикама за кошарку на улици. Код њих се зна како изгледа патика за шетњу, не носе се спортски модели. Истицала се цела породица по стасу, лепоти, деца уређена после толико километара, видно имућни побегли из државе у којој више нема живота, и тада Хрвати Сиријца са двоје деце пусте, а мајци са друго двоје деце не дозволе да пређе границу. Човек је желео да се врати назад, не тражи да пусте и остатак породице, али нису му дозволили. Верујем да су се касније нашли, а ето и данас их се сећам.



Присутне су невладине организације „СОС Дечија села" која се искључиво бави децом, затим „Каритас" који организује доста спортских активности са клиницима и највећа међународна организација за имиграције ИОМ, који су исто на терену са мигрантима.

Храна се финансира из фондова Европске уније, а сви остали укључени су као имплементациони партнери. Када је реч о учењу српског језика, Невена наводи да су деца изузетно интелигентна и способна и већ са пет, шест година причају три, четири светска језика.

Она каже да су породице из Сирије биле захваћене ратом, те су једно време били запослени у камповима у Грчкој, Ирачани такође. Неки су

породилишту у Сремској Митровици.

- Имамо три девојчице и једног дечака старе месец дана и недељу дана. Једна беба је Тунижанка, две су из Ирана и једна из Пакистана- каже Невена.

Маша Стакић
Фото: **Р. Хаџић**

Запосели напуштену кућу као амбасаду

Смиривање тензија и решавање проблема с мигрантима део је свакодневице у шидској локалној самоуправи.

- Дочекао нас је извештај кад смо стигли на посао да је у Батровцима полиција забележила три упада мигранта у куће, украдени су лаптопови, рачунар, шест пари ципела и два пара патика, а да се у селу Јамена појавило нових 45 мигранта – рекао нам је приликом недавне посете заменик председника општине Шид Зоран Семеновић. – Мигранти у три прихватна центра, Адашевци, Принциповац и Шид, уопште нису проблем, они су регистровани, живе у тим прихватним центрима, понашају се нормално као сви

грађани, излазе, одлазе у куповину, шетају, деца иду у школу.

Проблем представљају нерегистровани мигранти, тврди Семеновић, који упадају у куће, па чак и отимају новац из руке грађанима на улици. Процењује се да их је у околним шумама око 200, мада се са сигурношћу не може знати број.

- Претпостављамо и да има војно обучених и способних, имају између 18 и 25 година, живе у шумама, рубним подручјима у Шиду, па чак су населили и једну кућу у Шиду у којој живе живео нико, власници су се одселили и наша полиција не може да реагује јер нема пријаву власника да му је неко ушао у двориште и сад као да имају своју амбасаду у Шиду, само утрче у двориште и заштићени су

- каже Семеновић. - Нон стоп имамо провале, али трудимо се и наша полиција стварно ради свој посао, нађемо мигранта који је нешто украо и вратимо грађанима, а жао нам је и мигранта јер их хрватска полиција, ако пробају нелегално да пређу испребија и врати на нашу страну.

Повређене шидска хитна помоћ вози у болницу у Сремској Митровици, где се лече.

- Данас у Шиду за разлику од пре пар година децу не смемо да пустимо саме на улицу. Неће их мигранти напасти, али их уплаше и отму им џепарац. Више пута смо спречавали организоване групе људи који крену са моткама да се свете мигрантима. Заиста нам није лако – признаје Семеновић.

kliping centar Srbije
www.ninamedia.rs

Datum: 22.08.2019
Medij: Politika
Rubrika Region
Autori: Redakcija
Teme: Migranti/azilanti

Napomena:
Površina: 250

Naslov: Banjaluka će pomoći Srbima u federaciji

Strana: 4

Бањалука ће помоћи Србима у федерацији

Поводом најаве градње мигрантског центра у Меденом Пољу, Додик је рекао да је против репресивних мера без преке потребе, али да треба бити опрезан у вези с безбедносном ситуацијом



Милорад Додик

Фото EPA-EFE/Fehim Demir

Бањалука – Договорене мере помоћи Србима у ФБиХ стабилизоваће ситуацију и умирити српски народ у општинама на чијем су челу српски начелници, поручили су представници Срба у ФБиХ након састанка са Милорадом Додиком, српским чланом Председништва БиХ, јуче у Бањалуци. На састанку су били министри унутрашњих послова и финансија Републике Српске Драган Лукач и Зора Видовић и заменик председавајућег Дома народа Парламентарне скупштине БиХ Никола Шпирић.

Додик и премијер Републике Српске Радован Вишковић разговарали су са начелницима општина Босански Петровац, Гламоч, Грахово и Дрвар о положају Срба у општинама у Федерацији БиХ и мигрантској кризи, пренеле су „Независне". „Донели смо неке закључке које сада треба имплементирати на терену. Мере помоћи српском становништву у ФБиХ биће на сваки начин, имаћемо апсолутну безусловну подршку. Изградња мигрантског центра у Меденом Пољу биће спречена", рекао је Ђорђе Радановић, председник Одбора за заштиту права Срба у ФБиХ.

Дејан Прошић, начелник општине Босански Петровац, рекао је да су због предложене локације изградње мигрантског центра на територији њихове општине у Меденом Пољу донели резолуцију која се противи таквом начину решавања мигрантске кризе и која се коси са свим хуманим, здраворазумним и законским нормама. „Ми тражимо партнере и савезнике у решавању свог питања, данас смо добили подршку представника српског народа и хвала им на томе што су нам пружили сваку моралну и финансијску подршку за наше активности", рекао је Прошић. Додао је да је Додик против репресивних мера без преке потребе, те да треба бити опрезан код безбедносне ситуације. „Без обзира на верску, политичку и националну припадност, ми смо сви у Босанском Петровцу против таквог решавања мигрантске кризе", истакао је Прошић.

Разговарало се и о најави Кантоналног одбора ХДЗ-а БиХ Ливно о обележавању 24 године од наводног ослобођења Босанског Грахова, Гламоча и Дрвара. Додик је раније рекао да се противи одлуци ХДЗ Ливањског кантона који је за 13. септембар „најавио обележавање наводног ослобођења Дрвара" у јесен 1995. године од српских снага, најавивши да ће тог дана он бити у Дрвару. „Спреман сам да будем део оних који ће физички спречавати да било ко дође у Дрвар и на тај начин обележава тај дан", казао је тада Додик.

С. Р.

kliping centar Srbije
www.ninamedia.rs

Datum: 22.08.2019
Medij: Kurir
Rubrika Vesti
Autori: Redakcija
Teme: Migranti/azilanti

Napomena:
Površina: 36



Naslov: Četvrtina Nemaca poreklom migranti

Strana: 17

Statistika za 2018.



Četvrtina Nemaca poreklom migranti

BERLIN - Četvrtina svih stanovnika Nemačke ima migrantsko poreklo, što je najviša brojka zabeležena u toj zemlji od 83 miliona ljudi. Nemački zavod za statistiku je saopštio da 25,5 odsto građana, ili oko 20,8 ljudi, ima migrantske korene, prema poslednjim podacima iz 2018. To je povećanje od 2,5 odsto u poređenju sa 2017.

Datum: 22.08.2019
Medij: Blic
Rubrika Tema dana
Autori: Marko Tašković
Teme: Migranti/azilanti

Napomena:
Površina: 1090



Naslov: PO KOSOVU SE SLOBODNO KREĆE 250 DŽIHADISTA

Strana: 1,2,3



Datum: 22.08.2019
Medij: Blic
Rubrika Tema dana
Autori: Marko Tašković
Teme: Migranti/azilanti

Napomena:
Površina: 1090

Naslov: PO KOSOVU SE SLOBODNO KREĆE 250 DŽIHADISTA

Strana: 1,2,3



Amerikanci upozoravaju na terorističku pretnju Za

PO KOSOVU SE SLOBODNO KREĆE 250 DŽIHADISTA

U zemlje Zapadnog Balkana vratilo se oko 460 džihadista sa ratišta u Siriji i Iraku, od kojih se 250 bez ikakve kontrole slobodno kreće po teritoriji Kosova, upozorava američki bezbednosni stručnjak Adrijan Štuni, a prenosi "Glas Amerike".

MARKO TAŠKOVIĆ



Fokus ne bi trebalo da bude samo na borcima sa stranih ratišta, već i na ženama koje su takođe indoktrinirane tokom boravka u zonama konflikata

ADRIJAN ŠTUNI
AMERIČKI STUČNJAK ZA BEZBEDNOST



Borci ISIS sa Zapadnog Balkana
260 JE POGINULO U SIRIJI I IRAKU
500 JE I DALJE U ZONI SUKOBA
460 SE VRATILO SA RATIŠTA
250 SE OD TOG BROJA NALAZI NA KOSOVU

Povratak bivših ratnika ISIS na Kosovo, prema rečima Štunija, predstavlja najveći bezbednosni rizik u regionu, pošto vlasti u Prištini nemaju ni kapacitet ni političku volju da ih sankcionišu i kasnije resocijalizuju. Pretnju ne predstavljaju samo muškarci, već i žene koje su indoktrinirane i obučene za terorističke akcije.

– Kosovska teritorija najviše je pogođena brojem povratnika sa ratišta u Siriji i Iraku. Od 460 bivših boraca ISIS, koliko ih se vratilo u zemlje Zapadnog Balkana, čak 250 se nalazi Kosovu. Prištini nedostaju finansije i stručnost kako bi ih držali pod kontrolom i zbog toga su oni jasna bezbednosna pretnja. Fokus ne bi trebalo da bude samo na borcima sa stranih ratišta, već i na ženama koje su takođe indoktrinirane tokom boravka u zonama konflikata. Osim toga, veliki problem su i deca džihadista koja nemaju potrebnu rehabilitaciju, stručnu pomoć, ne idu u školu i s njima bi u budućnosti i te kako moglo da bude problema – kaže Štuni.

Prema njegovim rečima, problem ekstremista-povratnika nikako ne bi trebalo olako shvatiti.

– Nije isključeno da su postojala finansijska iskušenja za njihov odlazak na ratišta, ali to nisu obični plaćenici. Govorimo o ljudima koji veruju u ideologiju i spremni su da daju svoj život i žrtvuju se za tu ideologiju. To bi trebalo da nas natera da shvatimo da to nije nešto što će samo od sebe nestati, to je gangrena koja je već uveliko preti balkanskom društvu – upozorava Štuni i podvlači da je reč o ideologiji koja je preživela mnoge bombaške napade, mnogo ratova, zatvora i logora.

On smatra da je pomoć EU jedini izlaz iz trenutne situacije.

– Problem na Balkanu ne treba posmatrati izolovano i Evropska unija bi tu pomoć trebalo da shvati, ne kao nekakav ustupak Balkanu, već kao borbu za povećanje nivoa bezbednosti u Evropi – naveo je Štuni.

Politički analitičar Dušan Janjić ističe za "Blic" da su lokalna društva u regionu jako slaba da procesuiraju i resocijalizuju povratnika sa ratišta u inostranstvu.

– Kada to kažem, mislim na problem koji Albanija, BiH i Kosovo imaju sa povratkom džihadista. Pre nekoliko godina osujećen je napad na Visoke Dečane koji su planirali upravo bivši borci ISIS-a. To dovoljno govori kakvu opasnost oni predstavljaju. Pošto lokalne vlasti nemaju kapacitet da procesuiraju i resocijalizuju povratnike sa ratišta u inostranstvu, potrebna im je pomoć međunarodnih snaga u obaveštajnom i svakom drugom pogledu – smatra Janjić.

Stručnjak za bezbednost Dževad Galijašević tvrdi da SAD i Velika Britanija ne shvataju da, ako su pobedili ISIS, nisu porazili ideologiju džihadista.

– Čak 100.000 vojnika ISIS-a je nestalo sa radara, a mnogi od njih se u Evropi predstavljaju i tretiraju kao migranti. Odnos Kosova i

EUROPOL: BALKAN – TRANZITNA RUTA ZA SIRIJU I IRAK

Da bi povratnici iz Iraka i Sirije mogli da predstavljaju potencijalnu bezbednosnu pretnju za Evropu i ovaj region pokazuje i izveštaj Evropske policijske agencije (Europol) objavljen pre dva meseca. Zapadni Balkan se, prema tim podacima, smatra tranzitnom rutom za povratnike sa sirijskog i iračkog ratišta, a Europol je posebno zabrinut zbog povratka žena i dece koji su u prethodnom periodu bili indoktrinirani i koji su prošli obuku na teritorijama koje su nekada bile pod kontrolom Islamske države. Europol navodi da su zemlje Zapadnog Balkana izvestile da "radikalizovane zajednice, od kojih su neke sastavljene i od povratnika iz zona sukoba u Siriji i Iraku", postoje kao "džihadističke zajednice" u Crnoj Gori, a navodi se i slučaj državljanina Srbije osuđenog u Austriji za terorizam, te povratak nekoliko žena i dece, ali i jednog muškarca, državljanina BiH iz Sirije. Inače, u zemljama članicama Evropske unije sprečeno je, izvršeno ili je pokušano 129 terorističkih napada, navodi se u Europolovom izveštaju. Uhapšeno je ukupno 1.056 osumnjičenih, od kojih najviše u Francuskoj (310), Ujedinjenom Kraljevstvu (273, od kojih 148 u Severnoj Irskoj povezanih sa separatizmom), Belgiji (166), te Nemačkoj (59), Italiji (56) i Španiji (52).

kliping centar Srbije
www.ninamedia.rs

Datum: 22.08.2019
Medij: Blic
Rubrika Tema dana
Autori: Marko Tašković
Teme: Migranti/azilanti

Napomena:
Površina: 1090



Naslov: PO KOSOVU SE SLOBODNO KREĆE 250 DŽIHADISTA

Strana: 1,2,3

padnom Balkanu



LAVDRIM MUHADŽERI IZ KAČANIKA VOĐA JE SVIH „SVETIH RATNIKA" SA ZAPADNOG BALKANA

BiH prema njima je više pokroviteljski nego što ih procesuiraju i brinu o njihovoj kasnijoj resocijalizaciji. Ni u BiH ni na Kosovu nema političke ni bilo koje druge volje da se to uradi, već se taj problem skriva – objašnjava Galijašević.

Naš sagovornik upozorava da je situacija u regionu sve alarmantnija.

– Postajemo baza džihadista za buduće udare u Evropi. Njihova meta pre svih je Evropska unija, a Zapadni Balkan je ranjiv sam po sebi. Da bismo ovaj problem predupredili potrebne su nam strože procedure prema migrantima jer mnogi džihadisti dolaze u region pod lažnim identitetom – zaključuje Galijašević. ■

DRAGIŠIĆ: SRBIJA IH SVE ZNA

Profesor na Fakultetu bezbednosti Zoran Dragišić ističe da je problem povratka džihadista na Balkan veoma star, a da građani Srbije ne bi trebalo da brinu.

– Naša prednost je što policijske i bezbednosne službe znaju u glavu svakog džihadistu. Mi imamo tek nekoliko desetina tih ratnika koji se bore na Bliskom istoku. Najveći problem sa džihadistima imaju BiH zbog svojih unutrašnjih trvenja i Kosovo, kojem je neophodna veća međunarodna podrška – kaže Dragišić.



ŽENE SA KOSOVA PO POVRATKU IZ SIRIJE

kliping centar Srbije
www.ninamedia.rs

Datum: 22.08.2019
Medij: Dnevnik
Rubrika Politika
Autori: L. Radlovački
Teme: Regionalni program stambenog zbrinjavanja (RHP); Komesarijat za izbeglice Republike Srbije

Napomena:
Površina: 861



Naslov: Najbolje što im se desilo u Srbiji

Strana: 1,4



ДВАДЕСЕТ ИЗБЕГЛИЧКИХ ПОРОДИЦА У ТЕМЕРИНУ НАКОН 25 ГОДИНА ДОЧЕКАЛО СВОЈ КРОВ НАД ГЛАВОМ

Најбоље што им се десило у Србији

стр. 4

Datum: 22.08.2019
Medij: Dnevnik
Rubrika Politika
Autori: L. Radlovački
Teme: Regionalni program stambenog zbrinjavanja (RHP); Komesarijat za izbeglice Republike Srbije
Naslov: Najbolje što im se desilo u Srbiji

Napomena:
Površina: 861

Strana: 1,4

ДВАДЕСЕТ ИЗБЕГЛИЧКИХ ПОРОДИЦА У ТЕМЕРИНУ НАКОН 25 ГОДИНА ДОЧЕКАЛО СВОЈ КРОВ НАД ГЛАВОМ

Најбоље што им се десило у Србији







Око 30 људи, чланова 20 породица које су из Босне и Херцеговине и Хрватске избегли током ратова с почетка деведесетих година прошлог века, јуче су у Темерину добили кључеве новоизграђених станова у оквиру Регионалног стамбеног програма (РСП) – Потпројекта 4. РСП се реализује у сарадњи с Комесаријатом за избеглице и миграције и Општином Темерин, и вреди 18,6 милиона евра, од чега је 16,6 милиона од донатора, а преостала два је обезбедила Република Србија. Локална самоуправа обезбедила је локацију за изградњу тих објеката, изградила комуналну инфраструктуру и уредила партерно уређење у вредности од 85.000 евра. Кључеве новим власницима станова уручио је први потпредседник Владе Републике Србије, министар спољних послова и председник Комисије за координацију процеса трајне интеграције избеглица Ивица Дачић.

– Након 25 година, 20 српских породица овде у Темерину има прилику да се усели у своје станове и да започне нову етапу живота, корачајући ка спокојнијој будућности – рекао је Дачић.

– Тај програм не би био могућ без Европске уније, која је највећи донатор Регионалног стамбеног програма, без Развојне банке Савета Европе, која распоређује и додељује новац за наше сународнике, као ни без САД и других билатералних донатора, те им се стога свима дубоко захваљујем.

Председник општине Ђуро Жига скренуо је пажњу на чињеницу да је у Темерину регистровано око 12.000 избеглица, као и да се велики део њих успешно интегрисао у тој локалној заједници.

– Важно је да подсетимо на то да РСП не представља само стамбено решење већ показује да регионална сарадња може бити успешна када је реч о заједничком интересу – указала је заменица шефа Делегације ЕУ у Србији Матеја Норчин Штамцар. – Од свих пројеката које финансира Европска унија највише радости доносе нам они који се фокусирају на људска права, њихово достојанство и срећу, што су основна начела ЕУ. Снажно смо посвећени заједничком циљу на којем радимо са Србијом – да обезбеди трајна стамбена решења преосталим избеглицама из ратова на просторима бивше Југославије

С Матејом Норчин Штамцар сложио се и заменик шефа Мисије ОЕБС-а у Србији Џозеф Мелот, истакавши да се успешност и посвећеност надлежних у Србији види у спремности да финансијски допринесу реализацији програма. Такође, сматра он, највећи допринос програма је чињеница да су партнерске земље преузеле заједничку политичку обавезу да затворе поглавље које се односи на расељене у региону, те да одлична сарадња развија истинско партнерство.

Церемонији уручивања кључева присуствовали су и државни секретар Министарства државне управе и локалне самоуправе Бојан Стевић, комесар за избеглице и миграције РС Владимир Цуцић, координатор за избеглице у амбасади САД Тим Свет, представници других међународних организација, као и сами корисници и њихове комшије.

– Коначно нам се остварила животна жеља, решили смо стамбено питање и добили свој кров над главом – поделила је своју срећу Миланка Мацановић, која је са супругом и двогодишњом ћерком 1996. године избегла из босанског места Кључ у Темерин. – Најбоље што нам се десило у Србији је што смо добили станове где ће се наше породице коначно скрасити на своме. Простор је нешто што је богом дато, гледамо у напред подигнуте главе, чека нас сигурно боље од онога што је иза нас.

Л. Радловачки
Фото: **С. Шушњевић**

За 7.000 избегличких породица 127 милиона евра

– У оквиру овог, четвртог Потпројекта, предвиђено је да се изграде станови у 13 градова, а у некима од њих, као што су Ариље, Зрењанин, Лозница, Кладово, Неготин и Врњачка Бања, већ су подељни кључеви – рекао је министар Ивица Дачић. – Влада Републике Србије учествује у Регионалном стамбеном програму с укупно 25,3 милиона евра, при чему се највећи део новца улаже у земљиште и пратећу инфраструктуру у јединицама локалне самоуправе где се граде станови за избеглице. Такође, у оквиру наведених потпројеката обезбеђене су паре за решавање стамбених потреба за више од седам хиљада избегличких породица. Укупно је бесповратно одобрено 127 милиона евра.



- Коначно нам се остварила животна жеља, решили смо стамбено питање и добили свој кров над главом - поделила је своју срећу Миланка Мацановић, која је са супругом и двогодишњом ћерком 1996. године избегла из босанског места Кључ у Темерин

kliping centar Srbije
www.ninamedia.rs

Datum: 22.08.2019
Medij: Dnevnik
Rubrika Svet
Autori: Redakcija
Teme: Migranti/azilanti
Naslov: Premeštanje 80 ljudi sa spasilačkog broda

Napomena:
Površina: 218

Strana: 11



ЕВРОПСКА УНИЈА СПРЕМНА ДА ПОМОГНЕ МИГРАНТИМА

Премештање 80 људи са спасилачког брода

БРИСЕЛ: Европска унија је спремна да надгледа премештај више од 80 миграната са спасилачког брода у Италији. „Спремни смо да координишемо процес премештања и пружимо оперативну подршку италијанским властима", изјавила је портпаролка Европске комисије Наташа Берто.



Заједно са италијанским колегама, агенције ЕУ за безбедност граница и азил ће испитати 83 особе како би се утврдило да ли им је потребна међународна заштита, преноси АП.

Претходно је објављено да ће пет држава ЕУ прихватити мигранте са хуманитарног брода „Опен Армс", који је скоро три недеље био заробљен у водама у близини италијанског острва Лампедуза.

[паниja, Француска, Немачка, Луксембург и Португал ће послати тимове који ће регистровати и интервјуисати мигранте, обавити неопходне провере и аранжмане за њихов премештај. АП наводи да се и Румунија понудила да прихвати неке од миграната, али да за-сада за то нема потребе.

Мигранти, махом из Африке, евакуисани су у уторак са брода након налога тужиоца у италијанском граду Агрињенту.

Тужилаштво је у уторак наложило заплену брода „Опен армс", као и моменталну евакуацију свих избеглица на броду. Како је пренела агенција Анса, та одлука је донета након што је главни тужилац обишао брод током поподнева заједно са екипом лекара.

Брод, на којем се налазило готово 100 миграната, налазио се код Лампедузе током протеклих 19 дана, јер му није био дозвољен приступ италијанским лукама. ■

kliping centar Srbije
www.ninamedia.rs

Datum: 22.08.2019
Medij: Srpski telegraf
Rubrika Svet
Autori: Redakcija
Teme: Migranti/azilanti; Migracije

Napomena:
Površina: 43

Naslov: Konačno se dokopali kopna

Strana: 13



MIGRANTI ISKRCANI NA LAMPEDUZU

Konačno se dokopali kopna

Migranti koje je na Sredozemnom moru pokupio brod Open Arms, istoimene španske humanitarne organizacije, iskrcali su se na italijansko ostrvo Lampeduzu, čime je ispunjena odluka suda. Beskonačno čekanje na brodu koji se danima nalazio samo nekoliko stotina metara od obale dovelo je do očajničkih poteza dela migranata. Nakon inspekcije koju je sprovela pravosudna policija i dvoje lekara, tužilac Agriđentoa Luiđi Patronađo odlučio je da migranti moraju da se iskrcaju na Lampeduzu.

Datum: 22.08.2019
Medij: Politika
Rubrika Svet
Autori: Redakcija
Teme: Migranti/azilanti

Napomena:
Površina: 520

Naslov: Brod s migrantima konačno pristao u Lampeduzu

Strana: 2

Брод с мигрантима коначно пристао у Лампедузу

Због противљења италијанских власти, „Опен армс" 19 дана плутао на пучини, а до расплета кризе дошло је због тешког психичког стања миграната на броду

„Масовна психоза" 83 мигранта на спасилачком броду шпанске невладине организације „Опен армс" изнудила је јуче њихово искрцавање на острву Лампедуза упркос енергичном противљењу Матеа Салвинија, италијанског министра унутрашњих послова. Одлука Луиђија Патронађа, јавног тужиоца Агриђента, да наложи принудну пленидбу брода и пребацивање миграната на копно, уследила је након деветнестодневног плутања овог брода надомак Лампедузе. Ову одисеју су пратили вишеструки покушаји самоубистава заточених миграната и драматичне процене званичника о ситуацији на палуби хуманитарног брода, пренела је римска „Република".

„На спасилачком броду је скоро стотинак људи у стању екстремне емоционалне напетости, с акутним страхом од смрти и све присутнијим психозама", део је процене групе инспектора који су са Лапмедузе упућени на спасилачки брод након упозорења да се „ситуација на спасилачком броду отела контроли".

Уочи оставке коју је поднео у среду после подне, сада већ бивши италијански премијер Ђузепе Конте оптужио је Салвинија за „опсесивно фокусирање на мигрантску кризу из јефтиних предизборних разлога, због чега је наложио забрану приступа спасилачких бродова италијанским лукама".

У међувремену, Кармен Калво, заменица премијера Шпаније, затражила је од Европске комисије да предузме правну акцију против званичног Рима због вишедневне забране приступа брода „Опен армс" луци Лампедуза. Спасилачка лађа испловила је почетком августа с обала Либије са око 120 миграната у потпалубљу, али је убрзо доживела квар, да би данима лутала централним Медитераном. У први мах и Италија и Малта одбиле су да одобре сидрење тог брода. Током епопеје овог брода званични Мадрид понудио је његовој посади да се упути ка луци Алхесирас, што је одбијено због удаљености и „ситуације међу мигрантима".

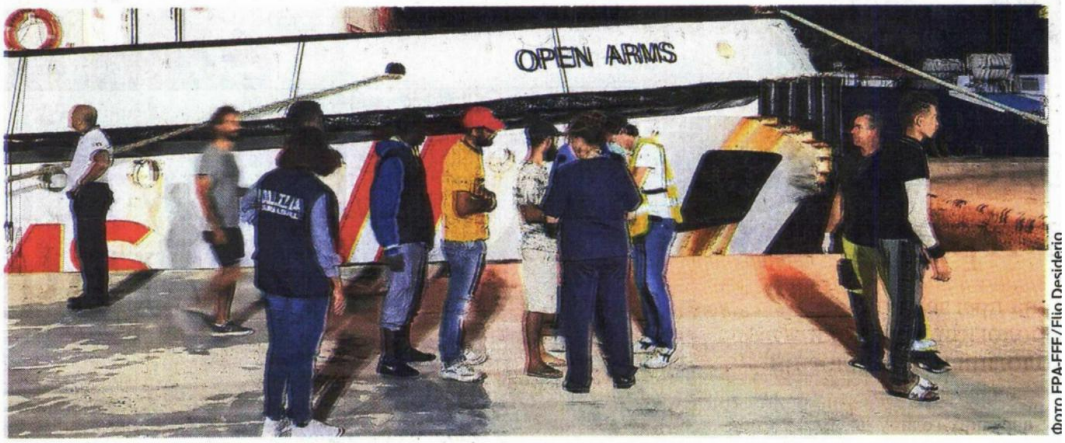

Фото FPA-FFF/Flio Desiderio

Искрцавање миграната у Лампедузи

Понуда Данила Тонинелија, италијанског министра инфраструктуре и саобраћаја, посади „Опен армса" да италијанска обалска стража отпрати брод до шпанских лука такође је одбијена.

Услед неизвесности да ли ће бити приморани да се врате у Либију, петнаестак миграната са брода „Опен армс" бацило се у море без појаса за спасавање, срећом без трагичних последица због брзе акције цивилних и војних спасилаца. Потом је званични Мадрид упутио шпански ратни брод „Аудаз" из луке Кадиз ка овом пловилу како би га спровео до луке Палма на Мајорци.

„Италија не може да затвори своје луке. Европска комисија мора да донесе одлуку о координираној европској акцији за мигрантску кризу на Медитерану, која представља изузетан политички проблем", оценила је Кармен Калво.

Након великог притиска европске и међународне јавности, Матео Салвини дозволио је протеклог викенда искрцавање двадесетак жена и мале деце са брода „Опен армс". Лидер веома популарне Лиге и италијански вицепремијер Матео Салвини истовремено није променио своје мишљење о решавању мигрантске кризе.

„Да Италија није показала чврстину пред Европом и кријумчарима миграната, наша земља би постала логор за избеглице, а Италијани таоци кризе коју ЕУ не жели да решава. Могу да ме туже због овог става и одлуке да заштитим италијанске територијалне воде, али не одустајем", нагласио је Салвини, чију антимигрантску политику подржава скоро 40 одсто Италијана, показују најновије анкете.

Колико јуче, пет држава ЕУ (Шпанија, Француска, Немачка, Луксембург и Португалија) најавило је да ће преузети мигранте са брода „Опен армс".

Колико ће потрајати европска солидарност према мигрантима који пристижу из правца Либије, неизвесно је.

Наиме, у међународним водама Медитерана између Италије и Малте, хуманитарни брод „Оушн вајкинг" са 356 миграната, који већ 11 дана плута по Средоземљу, упутио је захтев за помоћ и затражио дозволу за искрцавање путника на Лампедузи.

Т. Вујић

kliping centar Srbije
www.ninamedia.rs

Datum: 22.08.2019
Medij: Tabloid
Rubrika Su(lu)dovanje
Autori: Milan Gtamočanin
Teme: Migranti/azilanti

Napomena:
Površina: 2169



Naslov: KUM SRPSKOG PRAVOSUĐA GASI MAGAZIN TABLOID!

Strana: 1,22,23



Datum: 22.08.2019
Medij: Tabloid
Rubrika Su(lu)dovanje
Autori: Milan Gtamočanin
Teme: Migranti/azilanti

Napomena:
Površina: 2169

Naslov: KUM SRPSKOG PRAVOSUĐA GASI MAGAZIN TABLOID!

Strana: 1,22,23

KOJA MAFIJA VLADA U SRPSKOM PRAVOSUĐU (165)

KUM SRPSKOG PRAVOSUĐA GASI MAGAZIN TABLOID!

Milan Glamočanin



Srpski sudovi još donose presude „U ime naroda". I, uglavnom, protiv naroda, odnosno običnih građana, koji ne pripadaju gornjoj strukturi društva, niti organizovanim kriminalnim grupama koje drže na vezi i apanaži veći broj sudija i državnih tužilaca. Za razliku od državnih tužilaca, koji svojim zamenicima mogu da izdaju obavezujuća uputstva, sudije su potpuno samostalne u svom radu i odlučivanju. Na žalost, najveći broj delilaca pravde tako se i ponaša – nasilno, priprosto, ne poštujući zakonitost ni javni moral. Za tužioce i delioce pravde u Srbiji birani su podobni i prepodobni, loši studenti i još lošiji ljudi. Zašto se nemo posmatra propadanje i sunovrat Srbije i pravosuđa? Zašto je za ministra postavljena Nela Kuburović, koja za svojih 36 godina života nije donela nijednu presudu, nije podigla nijednu optužnicu? O tome piše urednik Milan Glamočanin, bivši načelnik uprave u saveznoj policiji, u saradnji sa istraživačkim timom Magazina Tabloid.

Srpsko pravosuđe je u rukama opasnih kriminalaca. Ministar unutrašnjih poslova **Nebojša Stefanović** obećao je, u poseti najvišim državnim službenicima u administracija predsednika **Donalda Trampa**, da će srpska policija sarađivati sa američkim istražnim organima na suzbijanju trgovine narkoticima, da će hapsiti osumnjičene za pranje novca, šverc oružja, trgovinu migrantima, trgovinu lažnim pasošima i akciznom robom, da će privesti sudiji lica koja traže američki pravosudni organi...

I ako je ministar policije, sa bliskim saradnicima, odlučan da ispuni obećanje, u praksi je to neizvodljivo.

Arhivski fonodovi MUP-a Srbije ne mogu se otvoriti, jer su na čelu Višeg tužilaštva u Beogradu, Tužilaštva za organizovani kriminal i Javnog tužilaštva Srbije lica koja su pod direktnom kontrolom mafije iz Vučićevog okruženja, a najčešće u šakama bivšeg Vučićevog kuma **Nikole Petrovića**.

Bivši Vučićev kum (obojica su se razveli od supruga kojima su kumovali) je sa lažnom diplomom crnačkog hrišćanskog Omega univerziteta iz Južnoafričke republike postavljen, na Vučićev nalog, za direktora Elektromreže Srbije. Njegov učinak je **Branko Dragaš**, pozivajući se na zvanične izveštaje Agencije za privredne registre opisao na koji način je Petrović zgazio EMS (tekst možete pročitati na ovom linku http://www.magazin-tabloid.com/casopis/?id=06&br=380&cl=09).



Aleksandar Stepanović, Nela Kuburović, Ana Brnabić i Snežana Stevović



Nataša Krivokapić



Ljubivoje Đorđević

I ako više nije blizak sa Aleksandrom, Nikola Petrović je uz pomoć, danas teško obolelog **Anderja Vučića**, privatizovao srpske sudove i tužilaštva u meri koja je nezapamćena u istoriji Srbije. **Ni vođe narko kartela u latinoameričkim državama ne drže pod stegom sudove i tužilaštva, kako to čini Nikola Petrović.**



Na njegovom platnom spisku su Viši tužilac u Beogrdu **Nataša Krivokapić**, tužilac Prvog osnovnog javnog tužilaštva u Beogradu **Ljubivoje Đorđević**, tužilac za organizovani kriminal **Mladen Nenadić**, predsednica Prvog osnovnog suda u Beogradu **Snežana Stević**, predsednik Višeg suda u Beogradu **Aleksandar Stepanović** ...

Kao omađijani, ova kriminalna pravosudna hobotnica ispunjava sve hirove Vučićevg bivšeg kuma.

Nakon upada u redakciju Magazina Tabloid, kada su odneti personalni računari novinara, što je nezamislivo u civilizovanom društvu, Više javno tužilaštvu u Beogradu, zamenica **Ana Borović**, odbacila je, bez ikakvih prethonih radnji, krivičnu prijavu privrednog društva, koje izdaje Magazin Tabloid. Poverenik za informacije od javnog značaja (zamenica **Stanojla Mandić**) pokušava kažnjavanjem Ministarstva unutrašnjih poslova Srbije da ga privoli da izdavaču ovog magazina dostavi spisak policajaca i drugih lica koji su ušli 6. maja u prostorije redakcije, ali MUP će platiti kaznu, ali će se braniti ćutanjem.

Gospodin Nikola Petrović, sa lažnom fakultetskom diplomom, zahvaljujući uticaju na Andreja Vučića, surovo pljačka Srbiju.

Donju usnu Petrović je ''napumpao'', da bi bio u trendu, da liči na pripadnike pederskog lobija u srpskoj političkoj eliti i Vučićevom kartelu.

Tri godine policija, tužilaštvo i sudovi pokušavaju da lažno optuže za ubistvo pevačice Jelene Marjanović njenog supruga **Zorana**. Sa nezamislivom surovošću Nikola Petrović je preko medija iz Velike propagande laži napadao Zorana, kao ubicu. Njegov bivši kum Aleksandar Vučić je 21. aprila 2016. godine izjavio na konferenciji za novinare da će ime ubice biti saopšteno za 48 sati, samo da prođe glasanje za srpski paralemnt.

Saradnicima je objsnio da će biti uhapšen u vezi ubistva i njegov kum Nikola Petrović. Andrej Vučić je zamolio brata da i ovog puta oprosti kumu Nikoli!

Na svadbi Nikolice Selakovića potukli su se bivši načelnik PU za grad Beograd Veselin Milić i Nikola Petrović, jer je Petrović svestan da je Milić kopirao sve dokaze iz istrage koji otkrivaju ubicu pevačice Jelene.

U razgovoru sa **Predragom Popovićem**, zamenikom glavnog urednika Magazina Tabloid, pre tri nedelje, Vučić nije mogao da se seti da je optužio bivšeg kuma za ubistvo, ali je obećao ''detaljnu istragu''.

Dok su bili u Apelacionom sudu u Beogradu na razmtranju po žalbi, spisi predmeta optuženog Marjanovića su kopirani i prosleđeni istražiteljima iz inostranstva, koji su potvrdili da nijedan dokaz ne optužuje Marjanovića! Dodatni dokazi koje je prikupila Uprava kiminlaističke policije Beograda nedvosmilseno potvrđuju ko je neposredni izvršilac! **Svi ovi dokazi su, u sklopu istrage o srpskoj političkoj mafiji već**



cfi CENTAR ZA FORENZIČKA ISTRAŽIVANJA DOO
Forenzika ubistva Jelene Marjanović
Novi Sad, Narodnog fronta 67
mob: 065 988 5759
e-mail: office@forenzika-novisad.org
www.forenzika-novisad.org
MB 21032026
PIB 108600260
žiro račun: 355-3200338312-33
Vojvođanska banka

На основу фотографије ДСП_0035 види се да је Јеленино тело приликом вађења из канала положено на траву, без постављања пластичне простирке испод тела. При полагању на тло, Јеленино тело је положено на сопствену косу.

Datum: 22.08.2019
Medij: Tabloid
Rubrika Su(lu)dovanje
Autori: Milan Gtamočanin
Teme: Migranti/azilanti

Napomena:
Površina: 2169

Naslov: KUM SRPSKOG PRAVOSUĐA GASI MAGAZIN TABLOID!

Strana: 1,22,23

ПРВИ ОСНОВНИ СУД У БЕОГРАДУ
48 П бр. 10298/2018

ОСНОВНИ СУД У БЕОГРАДУ ПРИМЉЕНО 08. 08. 2019

ТУЖИЛАЦ: НИКОЛА ПЕТРОВИЋ из Београда, ул. [redacted] чији су пуномоћници адвокати Немања Васиљевић, Радоје Малиџан и Андреа Милевчић, сви из Београда, ул. Теразије бр. 29, према пуномоћју у списима предмета

ТУЖЕНИ: 1. PRIVREDNO DRUŠTVO ZA IZDAVANJE NOVINA I MAGAZINA TABLOID PRESS d.o.o. Beograd-Savski Venac, matični broj: 21000680, ПИБ: 108442860, ул. Гаврила Принципа бр. 59, чији је законски заступник Слободан Кресојевић

2. PRIVREDNO DRUŠTVO ZA IZDAVANJE NOVINA SLOBODNA ŠTAMPA d.o.o. Beograd-Savski Venac, матични број: 21366323, ПИБ: 110592907, ул. Савски трг 9/I, чији је законски заступник Милован Бркић

Вредност спора: 10.000,00 динара

ПРЕДЛОГ ЗА ПРОДУЖЕЊЕ ТРАЈАЊА ПРИВРЕМЕНЕ МЕРЕ ОБЕЗБЕЂЕЊА

Први основни суд у Београду дана 15.08.2018. године у наслованом предмету донео је решење којим се одређује привремена мера забраном туженим да закључују уговоре о преносу издавачких права медија Магазин Таблоид: истине и заблуде, регистарски број NV000725. Ставом трећим одређено је трајање привремене мере до правоснажног окончања парничног поступка.

Наведено решење је потврђено одлуком другостепеног суда и правоснажно и извршно је од дана 15.08.2018. године.

Имајући у виду да је наслови суд донео Пресуду П бр. 10298/2018 од 06.06.2019. године којом се утврђује да је ништав Уговор о преносу издавачких права закључен између тужених 27.03.2018. године и да не производи правна дејства, што су тужени дужни признати, овим путем пуномоћник тужиоца подноси предлог за продужење трајања привремене мере док извршење не буде спроведено односно док правоснажна и извршна пресуда не буде спроведена у Агенцији за привредне регистре.

Наиме, у складу са чл. 447. ст. 1 Закона о извршењу и обезбеђењу суд може одредити привремену меру пре, у току или после судског или управног поступка на док извршење не буде спроведено.

РЕПУБЛИКА СРБИЈА
ВИШИ СУД У БЕОГРАДУ
Ул.Тимочка бр. 15
Београд
5 П 3 бр. 555/2018

ВИШИ СУД У БЕОГРАДУ, судија Иван Илић, судија појединац, у парници тужиоца Николе Петровић из Београда, ул. [redacted] бр. [redacted], чији су пуномоћници Немања Васиљевић, Радоје Малиџан, Андреја Милавчић и Милош Радулац, адвокати из Београда, ул. Теразије бр. 29, против туженог Привредног друштва за издавање новина „Слободна штампа" д.о.о. Београд, са седиштем у Београду у ул. Савски трг бр. 9/1, кога заступа директор Милован Бркић и туженог Милована Бркића из Београда, ул. Савски трг бр. 9, главног и одговорног уредника штампаног и интернет издања медија „Магазин таблоид - истине и заблуде", ради утврђења, забране поновног објављивања информација и записа, уклањања објављеног текста и записа, накнаде нематеријалне штете и објављивања пресуде, вредност предмета спора 500.000,00 динара, одлучујући о предлогу тужиоца за одређивање привремене мере, донео је ван рочишта дана 14. децембра 2018. године следеће

Р Е Ш Е Њ Е

I)

ДЕЛИМИЧНО СЕ УСВАЈА предлог тужиоца Николе Петровић из Београда за одређивање привремене мере, па се **ЗАБРАЊУЈЕ** туженом Миловану Бркићу из Београда, главном и одговорном уреднику штампаног и интернет издања медија „Магазин таблоид - истине и заблуде", који је регистрован у регистру медија Агенције за привредне регистре под регистарским бројем НВ 000725, да поново објављује у наведеном медију како у интернет издању тако и у штампаном издању информације о тужиоцу Николи Петровићу из Београда, којима се у односу на тужиоца Николу Петровића из Београда повређује претпоставка невиности, право на достојанство и право на приватност и то:

- информације о томе где се налазе непокретности тужиоца Николе Петровића;
- информације о томе где тужилац Никола Петровић зида кућу;
- информације о томе колика је цена радова на непокретности тужиоца Николе Петровића;
- информације о томе колика је вредност куће тужиоца Николе Петровића;
- информацију да је тужилац Никола Петровић незаконито био на месту директора „Електромреже";
- фотографске записе путничког возила тужиоца Николе Петровића;
- фотографске записе непокретности тужиоца Николе Петровића;
- фотографске записе тужиоца Николе Петровића,

под претњом плаћања тужиоцу Николи Петровићу из Београда судских пенала у износу од 150.000,00 динара, у случају да тужени Милован Бркић поступи противно овом решењу, а под претњом принудног извршења, а коју меру ће уколико тужени Милован Бркић поступи противно овом решењу спровести Први основни суд у Београду.

dinara! Toliko su označili vrednost spora **Ime lista ne može biti predmet prinudnog izvršenja.**

Sudija je bezpogovorno usvojila taj zahtev! Dakle, za tri nedelje biće zabranjeno izdavanje Magazina Tabloid, po odluci suda.

Više sudija Apelacionog suda su zgranute ovakvim presudama sudija Prvog osnovnog suda. Nekima su potekle suze, jer male kurvice koje je Vučićev kartel uveo u sudove, spremne na svaku vrstu zla i gadosti.

Za sve ove gadosti platiće Aleksandar Vučić, čiji se kraj nazire. Jer međunarodna zajednica zlo koje on ostavlja iza sebe, ne želi više da to i toleriše, zbog svoje, a i srpske javnosti i građana, koje su gurnuli u septičku jamu, iz koje ne mogu dugo izaći. ●

POVODOM

Poštovani gospodine Brkiću,

Molim Vas da objavite sledeći tekst:

"Imajući u vidu da je u Magazinu Tabloid broj 141 (447), dana 8. 8. 2019. godine, na strani broj 26, kao i u elektronskom izdanju u tekstu pod naslovom „Pijanice i preljubnici verno služe", navedeno puno ime i prezime Milica Milojević, kao i sudije Tomice Trajković, ovim putem ističemo da je članak sačinjen na osnovu neproverenih informacija".

Odgovor urednika - Izvinjavamo se što smo na ovaj način narušili mir, dostojanstvo i čast Milice Milojević.

u posedu istraživača iz inostranstva.

Sa gospodinom Petrovićem u bliskim odnosima je i direktor Bezbednosno informativne agencije **Bratislav Gašić**. Teško



je zamisliti direktora FBI-a da sedi u društvu mafijaša iz porodice Gambino i da mu obećava da će FBI-a voditi istragu da utvrdi ko o porodici dostavlja podatke medijima! Bolje reći, nigde u normalnim državama to se ne može dogoditi.

Nakon razbojništva u redakciji Magazina Tabloid, Nikola Petrović je uz pomoć advokatke kancelarije **Nemanje Vasiljevića**, upregao sud da vodi poteru za Milovanom Brkićem.

U prošlom broju objavili smo optužni predlog Višeg javnog tužilaštva u Beogradu kojim je Milovan Brkić optužen za ugrožavanje sigurnosti Nikole Petrovića, tvrdnjama u teksu u Magazinu Tabloid, a da taj tekst nije ni objavljen u našem magazinu! U pravnoj državi tužilac bi bio smenjen i zabranjen mu svaki dalji rad u pravosuđu. Ali...

Predmetom je zadužena sudija **Ljudmila Miljković**, koja je u ovaj sud, sa još petoro sudija koji pripadaju organizovanoj kriminalnoj grupi, **(Ivana Ramić, Aleksandra Leković, Ivana Marković Radojević, Olivera Đurić, Dragana Marčetić)**, dovedena iz Pvog osnovnog suda u Beogradu, da to ''prelomi, preko kolena''. Uredniк je imao problema da kolegama iz inostranstva dokaže da tužilaštvo na ovaj način postupa, jer to prosto nije moguće da se desi u njihovim državama. Kada su se i sami uverili, zapanjeno su raširli ruke, uz obećanje da će svoje vlade obavestiti o strašnoj kriminalnoj sprezi Vučićeve mafije i tužilaštva i sudova.

A pošto mu sudije i tužioci jedu iz ruke, Nikola Petrović je naredio predsednici Prvog osnovnog suda u Beogradu **Snežani Stevović** da Milovana Brkića osudi zbog ''prikupljanja ličnih podatka'' za Nikolu Petrovića. Reč je o zapisniku sa suđenja u kojem je on bio tužilac. Zapisnik nije menjan, a u njemu je navedena i adresa stanovanja gospodina Petrovića. (On na toj adresi, inače, ne stanuje!). Ali da može da valja sud po blatu, Petrović je zbog istog zapisnika podneo još dve tužbe. Tako da se uredniku sprema trostruka kazna za istu radnju! Taj posao dobile su sudije **Teodroa Pavlović** i sudija **Tanja Koljnešić**, koje revnosno izvršavaju naređenje. Suđenje je zakazano za 6. septembar, jer Nikola Petrović želi da likuje. **On tvrdi da iza njega stoje neki službenici Ambasade SAD-a i Velike Britanije, da mu i oni jedu iz ruke.**

Sudija Vrhovnog kasacionog suda u Beogradu, kome je Milovan Brkić dostavio Petrovićeve tužbe, tvrdi da se to nije događalo ni posle rata, kada su sudile partijske sudije. Prosto, to je nasilje bez presedana.

Da bi sprečio Magazin Tabloid da piše o njegovom delu, Petrović je izdejstvovao odluku Višeg suda u Beogradu P.3 555/18 koju je doneo sudija **Ivan Ilić**, tadašnji zamenik predsednika Višeg suda u Beogradu, a danas sudija Apelacionog suda u Beogradu, kojom se glavnom uredniku Magazina Tabloid zabranjuje, pod pretnjom novčanog kažnjavanja od 150 hiljada dinara, da objavljuje fotografije Nikole Petrovića i da piše o njegoj porodici, imovini, poslovanju !

Kako ni taj potez suda nije deklasirao Milovan Brkića, advokati su **podneli Prvom osnovnom sudu u Beogradu predlog da sudija Ivana Trkulja Veselinović** donese rešenje o produženju trajanja privremene mere, kojomn se do prinudnog izvršenja - nasilnog brisanja imena lista iz registra medija, zabranjunje korišćenje imena! Sve to iz razloga jer Petrović ne može da naplati potraživanje za naknadu nematereijalne štete zbog povrede duševne boli, jer je štetu imovine, koja nije u vlasništvu izdavača lista, sam procenio na samo 100.000 dinara. A sam ugovor, čije poništenje traži, advokati su procenili na samo 10.000



Република Србија
Повереник за информације од јавног значаја и заштиту података о личности

Тел: +381 (0) 11 3408 900
Факс:+381 (0) 11 3343-379
Булевар краља Александра 15
11000 Београд
office@poverenik.rs
www.poverenik.rs

Број: 071-04-4164/2019-03 Датум: 08.08.2019.године

Повереник за информације од јавног значаја и заштиту података о личности, и то заменица Повереника, Станојла Мандић, по одлуци Народне скупштине Републике Србије РС број 17 од 08.04.2013. године о избору заменика Повереника, у поступку управног извршења свог решења број: 071-01-3595/2019-03 од 12.07.2019. године, који је покренут по предлогу тражиоца извршења Привредног друштва за издавање новина „Слободна штампа" доо са седиштем у Београду, Савски трг број 9, на основу члана 28, члана 35. и члана 33. став 5. Закона о слободном приступу информацијама од јавног значаја („Службени гласник РС" бр. 120/04, 54/07, 104/09 и 36/10), а у вези са чланом 59. Закона о заштити података о личности („Службени гласник РС", бр. 97/08 и 104/09 - др. закон, 68/12 – одлука УС и 107/12), као и члана 196. Закона о општем управном поступку („Службени гласник РС" бр. 18/16 и 95/2018-аутентично тумачење), доноси

РЕШЕЊЕ О ИЗВРШЕЊУ

ДОЗВОЉАВА СЕ извршење решења Повереника за информације од јавног значаја и заштиту података о личности број: 071-01-3595/2019-03 од 12.07.2019. године, у ставу I диспозитива, које је постало извршно дана 20.07.2019. године.

ПОЗИВА СЕ извршеник, Министарство унутрашњих послова Републике Србије у Београду, да решење из претходног става изврши у накнадном року од 2 (два) дана од дана пријема овог решења, односно да обавести Привредно друштво за издавање новина „Слободна штампа" доо са седиштем у Београду, Савски трг број 9, да ли поседује тражене информације у вези са интервенцијом више полицијских патрола, без претходне најаве, од 06.05.2019. године, у просторијама у којима се налази редакција листа „МАГАЗИН ТАБЛОИД", односно документе из којих се могу сазнати имена и презимена свих полицијских службеника која су „нелегално" ушла у наведене просторије, која су лица увела у те просторије, разлози за наведену интервенцију и колико је иста трајала, као и ко је интервенцију наредио, и да му, уколико поседује наведене документе, у истом року, достави копије истих, с тим што ће пре достављања заштитити и учинити недоступним податке о именима и презименима физичких лица, која нису полицијски службеници и службена лица, као и адресне податке, лични матични број грађана и друге податке о личности сних лица, уколико су садржани у наведеним документима и исте учинити недоступним, и **о томе обавести Повереника.**

Уколико извршеник у остављеном року не изврши наведено решење, извршење ће се спровести посредном принудом, изрицањем новчаних казни у складу са чланом 198. Закона о општем управном поступку.

У поступку управног извршења решења Повереника, не може се изјавити жалба.

О б р а з л о ж е њ е

Привредно друштво за издавање новина „Слободна штампа" доо са седиштем у Београду је 25.07.2019. године поднело Повереику за информације од јавног значаја и заштиту података о личности предлог за управно извршење решења Повереника број: 071-01-3595/2019-03 од 12.07.2019. године, истичући да по истом није поступљено. У прилогу је доставило копију дописа Министарства унутрашњих послова Републике Србије у Београду 03/15.21 број: 07.2-4/19 од 23.07.2019. године у ком је наведено да је 03.05.2019. године Министарство унутрашњих послова примило захтев Јавног извршитеља из Београда, којим је затражено пружање полицијске помоћи у поступку спровођења извршења на имовини

Datum: 22.08.2019
Medij: Blic
Rubrika Društvo
Autori: Redakcija
Teme: Regionalni program stambenog zbrinjavanja (RHP); Izbeglice iz EX Jugoslavije
Naslov: Stanovi za 20 porodica izbeglih iz BiH i HR

Napomena:
Površina: 49

Strana: 8



Stanovi za 20 porodica izbeglih iz BiH i HR

POTPREDSEDNIK VLADE IVICA Dačić juče je u Temerinu uručio ključeve stanova za 20 porodica izgrađenih u okviru realizacije Regionalnog stambenog programa u Srbiji.

Reč je porodicama koje su usled ratnih dejstava devedesetih godina prošlog veka izbegle sa teritorije Hrvatske i Bosne i Hercegovine i koje posle 25 godina imaju priliku da se usele u svoje stanove i započnu novu etapu života.

U okviru ovog Potprojekta predviđeno je da se izgrade stanovi u 13 gradova, a u nekima od njih, kao što su Arilje, Zrenjanin, Loznica, Kladovo, Negotin i Vrnjačka Banja, već su podeljeni ključevi stanova. ■

kliping centar Srbije
www.ninamedia.rs

Datum: 22.08.2019
Medij: Večernje novosti
Rubrika Društvo
Autori: Redakcija
Teme: Regionalni program stambenog zbrinjavanja (RHP); Komesarijat za izbeglice Republike Srbije

Napomena:
Površina: 69



Naslov: KROV POSLE ČETVRT VEKA

Strana: 5

У ТЕМЕРИНУ ПОДЕЉЕНИ СТАНОВИ ИЗБЕГЛИЦАМА

КРОВ ПОСЛЕ ЧЕТВРТ ВЕКА



ПОТПРЕДСЕДНИК Владе Ивица Дачић јуче је у Темерину уручио кључеве станова за 20 породица изграђених у оквиру Регионалног стамбеног програма у Србији. Реч је породицама избеглим са територије Хрватске и БиХ које после 25 година имају прилику да се уселе у своје станове.

- Овиме ћемо покушати да макар делимично надоместимо вашу бол за изгубљеним огњиштем и тако отворимо врата спокојнијој будућности за све вас - рекао је Дачић.

Регионални стамбени програм, који реализује Комесаријат за избеглице и миграције у сарадњи са локалном самоуправом у Темерину вредан је 18,6 милиона евра, од чега је 16,6 милиона евра донаторских средстава. Предвиђено је да се изграде станови у још 13 градова.

kliping centar Srbije
www.ninamedia.rs

Datum: 22.08.2019
Medij: Narodne novine - Niš
Rubrika Svet
Autori: Redakcija
Teme: Migranti/azilanti

Napomena:
Površina: 279

Naslov: PET DRŽAVA EU PREUZIMA MIGRANTE SA BRODA OPEN ARMS

Strana: 23



ПОРТПАРОЛ ЕВРОПСКЕ КОМИСИЈЕ ТОВН ЕРНСТ

ПЕТ ДРЖАВА ЕУ ПРЕУЗИМА МИГРАНТЕ СА БРОДА ОПЕН АРМС

Шпанија, Француска, Немачка, Луксембург и Португал ће послати тимове који ће регистровати и интервјуисати мигранте, обавити неопходне провере и аранжмане за њихов премештај

Брисел -- Пет држава ЕУ прихватиће мигранте са хуманитарног брода "Опен Армс" саопштила је портпарол Европске комисије Тов Ернст.

Шпанија, Француска, Немачка, Луксембург и Португал ће послати тимове који ће регистровати и интервјуисати мигранте, обавити неопходне провере и аранжмане за њихов премештај.

"Премештај миграната у друге земље Евопске уније трајаће мало дуже од неколико дана", навела је Ернст, а преноси Ројтерс.

Мигранти, махом из Африке, евакуисани су у уторак са брода након налога тужиоца у италијанском граду Агрићенту.

Тужилаштво је у уторак наложило заплену брода "Опен армс", као и моменталну евакуацију свих избеглица на броду.

Како је пренела агенција Анса, та одлука је донета након што је главни тужилац обишао брод током поподнева заједно са екипом лекара.

Брод, на којем се налазило готово 100 миграната, налазио се код Лампедузе током протеклих 19 дана, јер му није био дозвољен приступ италијанским лукама, преноси Б92.



kliping centar Srbije
www.ninamedia.rs

Datum: 22.08.2019
Medij: Politika
Rubrika Region
Autori: Redakcija
Teme: Migranti/azilanti

Napomena:
Površina: 38



Naslov: Od maja sprečeno 4.425 pokušaja ilegalnih ulazaka u BiH

Strana: 4

Од маја спречено 4.425 покушаја илегалних улазака у БиХ

Сарајево – Службеници Граничне полиције БиХ су под све већим притиском мигрантске кризе, а највећи број држављана високог миграцијског ризика евидентиран је на подручју Зворника, Бијељине, Фоче, Требиња, Вишеграда, Бихаћа, Босанке Градишке, Мартин Брода и Посушја. Како преноси портал Клих.ба, полицијски службеници Граничне полиције БиХ у мају, јуну и јулу 2019. спречили су 3.663 покушаја илегалног преласка државне границе.

kliping centar Srbije
www.ninamedia.rs

Vreme: 22.08.2019 06:55
Medij: 021.rs
Link: https://www.021.rs/story/Novi-Sad/Vesti/221777/VIDEO-20-izbeglickih-porodica-dobilo-kljuceve-
Autori: Redakcija
Teme: Komesarijat za izbeglice Republike Srbije

Naslov: VIDEO: 20 izbegličkih porodica dobilo ključeve stanova u Temerinu



Dvadeset porodica dobilo je juče ključeve stanova u Temerinu u okviru realizacije Regionalnog stambenog programa u Srbiji.

Reč je porodicama koje su usled ratnih dejstava devedesetih godina prošlog veka izbegle sa teritorije Hrvatske i Bosne i Hercegovine. "Time ćemo pokušati da makar delimično nadomestimo vašu bol za izgubljenim ognjištem i tako otvorimo vrata spokojnijoj budućnosti za sve vas", rekao je u Temerinu ministar spoljnjih poslova Ivica Dačić. Regionalni stambeni program - Potprojekat 4, koji se realizuje u saradnji sa Komesarijatom za izbeglice i migracije i lokalnom samoupravom, u slučaju Temerina vredan je 18,6 miliona evra, od čega je 16,6 miliona evra donatorskih sredstava, dok dva miliona evra predstavlja nacionalnu kontribuciju Srbije, naveo je Dačić. U okviru ovog Potprojekta predviđeno je da se izgrade stanovi u 13 gradova, a u nekima od njih, kao što su Arilje, Zrenjanin, Loznica, Kladovo, Negotin i Vrnjačka Banja, već su podeljeni ključevi stanova. "Vlada Srbije učestvuje u Regionalnom stambenom programu sa ukupno 25,3 miliona evra, s tim da se najveći deo sredstava ulaže u zemljište i prateću infrastrukturu u jedinicama lokalne samouprave gde se grade stanovi za izbeglice. Takođe, u okviru navedenih potprojekata obezbeđena su sredstva za rešavanje stambenih potreba za više od 7.000 izbegličkih porodica. Ukupna odobrena bespovratna sredstva iznose 127 miliona evra", naveo je Dačić. Autor: Tanjug Preuzimanje delova teksta ili teksta u celini je dozvoljeno bez ikakve naknade, ali uz obavezno navođenje izvora i uz postavljanje linka ka izvornom tekstu na www.021.rs. Preuzimanje fotografija je dozvoljeno samo uz saglasnost autora.

Migranti u Bujanovcu

Vreme: 22.08.2019 09:10
Medij: mediagroup.rs
Link: http://mediagroup.rs/predati-kljucevi-20-stanova-za-izbeglice-u-temerinu/
Autori: @glurednik
Teme: Komesarijat za izbeglice Republike Srbije

Naslov: Predati ključevi 20 stanova za izbeglice u Temerinu



Srbija Prvi potpredsednik Vlade Republike Srbije i ministar spoljnih poslova Ivica Dačić prisustvovao je svečanom uručenju ključeva 20 stanova namenjenih izbegličkim po

SrbijaPrvi potpredsednik VladeRepublike Srbijei ministar spoljnih poslova Ivica Dačić prisustvovao je svečanom uručenju ključeva 20 stanova namenjenih izbegličkim porodicama iz Bosnei Hercegovinei Hrvatske u okviru četvrtog potprojekta Regionalnog stambenog programa (RSP).Zvanični sajt Vlade Srbije prenosi u celini govor prvog potpredsednika Vlade na svečanoj ceremoniji u Temerinu."Uvaženi gosti,Dame i gospodo,Dragi prijatelji,Naš put u kreiranju neke bolje i bezbrižnije budućnosti porodicama naših sunarodnika koje su usled ratnih dejstava devedesetih godina prošlog veka izbegle sa teritorije Hrvatske i Bosne i Hercegovine nastavlja se danas, upravo ovde u Temerinu.Čast mi je na ukazanoj prilici da na današnji dan uručim ključeve stanova izgrađenih u okviru regionalnog stambenog programa - Potprojekat 4, za ukupno dvadeset porodica. Time ćemo pokušati da makar delimično nadomestimo vašu bol za izgubljenim ognjištem i tako otvorimo vrata spokojnijoj budućnosti za sve vas.Svestan značaja uspešne realizacije ovog projekta, koji će mnogima promeniti živote, moja je dužnost da spomenem i da se zahvalim onima koji su omogućili da on ugleda svetlost dana.Regionalni stambeni program - Potprojekat 4, koji se realizuje u saradnji sa Komesarijatom za izbeglice i migracije i lokalnom samoupravom, u slučaju Temerina sa predsednikom Opštine Đurom Žigom na čelu, vredan je 18,6 miliona evra, od čega je 16,6 miliona evra donatorskih sredstava, dok dva miliona evra predstavlja nacionalnu kontribuciju Republike Srbije.U okviru ovog potprojekta predviđeno je da se izgrade stanovi u 13 gradova, a u nekima od njih, kao što su Arilje, Zrenjanin, Loznica, Kladovo, Negotin i Vrnjačka Banja, već smo podelili ključeve našim sugrađanima.Vlada Republike Srbije učestvuje u Regionalnom stambenom programu sa ukupno 25,3 miliona evra, pri čemu se najveći deo sredstava ulaže u zemljište i prateću infrastrukturu u jedinicama lokalne samouprave gde se grade stanovi za izbeglice. Takođe, u okviru navedenih potprojekata obezbeđena su sredstva za rešavanje stambenih potreba za više od sedam hiljada izbegličkih porodica. Ukupna odobrena bespovratna sredstva iznose 127 miliona evra.Ovaj program ne bi bio moguć bez Evropske unije, koja je najveći donator Regionalnog stambenog programa, Razvojne banke Saveta Evrope, koja raspoređuje i dodeljuje sredstva za naše sunarodnike, kao ni bez SAD i drugih bilateralnih donatora, te im se stoga svima duboko zahvaljujem.Nakon 25 godina, 20 srpskih porodica ovde u Temerinu ima priliku da se useli u svoje stanove i započne novu etapu života koračajući ka istoj onoj spokojnijoj budućnosti ka kojoj koračaju porodice iz svih već pomenutih gradova.Od srca vam želim da uživate u svojim novim domovima u godinama i decenijama koje dolazeiu njima slavite vaše porodične praznike, rođendane i sve druge srećne trenutke!Živeli i živela Srbija!", navodi se u govoru prvog potpredsednika Vlade.

Vreme: 22.08.2019 09:45
Medij: rs.n1info.com
Link: http://rs.n1info.com/Vesti/a509620/Ambasador-Rusije-i-Rasim-Ljajic-gosti-Dana-uzivo.html
Autori: Redakcija
Teme: Komesarijat za izbeglice Republike Srbije

Naslov: Ambasador Rusije i Rasim Ljajić gosti Dana uživo



Šta će za Srbiju značiti potpisivanje Sporazuma o slobodnoj trgovini sa Evroazijskom unijom najavljeno za oktobar? U Danu uživo govore novi Ambasador Rusije u Beogradu Aleksandar Bocan-Harčenko i ministar trgovine Srbije Rasim Ljajić.

Sa šefom Kancelarije Svetske zdravstvene organizacije u Srbiji Marijanom Ivanušom i Svetlanom Velimirović, zamenicom komesara za izbeglice Republike Srbije razgovaraćemo o tome u kakvim uslovima žive migranti koji se nalaze u našoj zemlji i kakva pomoć im je na raspolaganju.

Predstavnici organizacije "Krov nad glavom" govoriće o akcijama sprečavanja prinudnih iseljenja tokom leta, kao i o svom eventualnom političkom angažmanu.

U Danu uživo predstavićemo vam i program ovogodišnje "slobodne" Nušićijade. Dan uživo u četvrtak sa Milanom Šarićem.

Vreme: 22.08.2019 11:43
Medij: dnevnik.rs
Link: https://www.dnevnik.rs/drustvo/migranti-zadrzani-u-sidu-nose-svoje-breme-cekane-dodaje-nervozu-
Autori: Redakcija
Teme: Migranti/azilanti

Naslov: Migranti zadržani u Šidu nose svoje breme, a čekanje dodaje nervozu

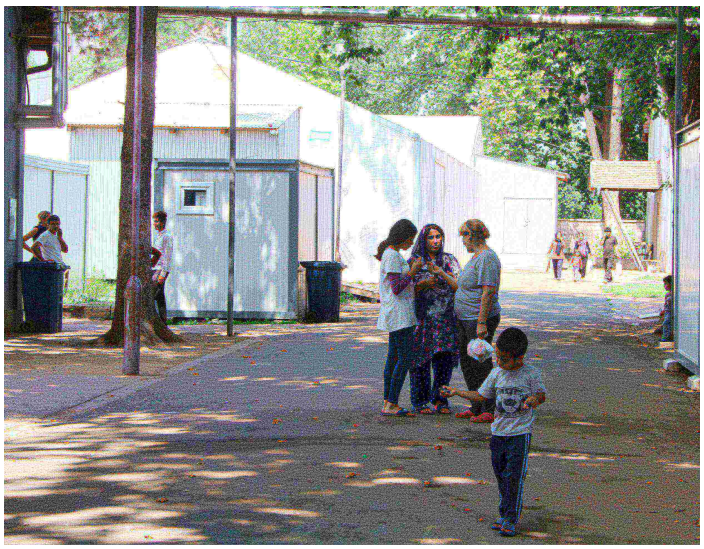

- Svako od migranata ima neko teško breme koje nosi sa sobom. Mi ne sudimo, naš posao je da im obezbedimo prihvatni smeštaj i pomoć pri svakodnevnom životu. Dešava se i da ilegalni migranti, koji se nisu prijavili u prihvatne centre pokušaju da pređu granicu, pa ih hrvatska policija deportuje nazad, nekad i uz batine. Ipak, Srbija je jedina zemlja koja im je na imigracionom putu uvela decu u sistem obrazovanja od pre dve godine - kaže Nevena Brajović, šef smene u šidskom prihvatnom centru.

U tri prihvatna centra u Šidu registrovano je 800 korisnika, dok je procena da ih u ilegali u šumama oko Šida boravi još oko 200. Ekipa "Dnevnika" posetila je Prihvatni centar Šid, gde su smeštene porodice, dok u druga dva centra borave samci.

Zanimalo nas je kako migranti žive u Srbiji, jer su neki od njih ovde već godinama. Deca su uvedena u sistem obrazovanja, danas pričaju srpski tečno, idu na dečije rođendane, sportska takmičenja, međutim Srbija im nije krajnja destinacija i našu zemlju doživljavaju kao usputnu stanicu. O našem narodu imaju samo reči hvale, ipak svi sanjaju život u Nemačkoj.

Ovaj kamp je od prošlog meseca bogatiji za četiri bebe rođene u porodilištu u Sremskoj Mitrovici Foto: Dnevnik/RadivojHadžić Pri ulasku u Prihvatni centar videćete nasmejana lica, decu koja trče za loptom, srećna u igri, veš koji se suši na štriku i miris karija koji dopire iz kuhinje. Obroci se služe u trpezariji po internacionalnom meniju, kuvarice nemaju mnogo prostora za neplanirane ručkove, a meso je retko u obroku, jer ljudi koji se ovde hrane su mahom iz Avganistana, Sirije, Pakistana i njihova ishrana zahteva meso spremljeno na poseban način, pa ili ga ne jedu ili tek u malim količinama. Kroz Šid prošlo 850.000 migranata

- Kroz našu opštinu je prošlo 850.000 migranata, a zapamtio sam porodicu iz Sirije, otac je advokat, majka lekar, perfektno su pričali i engleski i nemački, sa četvoro dece i svi nas gledaju čudno- priča nam zamenik predsednika opštine Šid Zoran Semenović. - To je bilo 2015.godine kada je bio veliki talas. Tada me je pitao Sirijac da li smo mi Srbi stvarno toliko sportski narod kada su svi u patikama za košarku na ulici. Kod njih se zna kako izgleda patika za šetnju, ne nose se sportski modeli. Isticala se cela porodica po stasu, lepoti, deca uređena posle toliko kilometara, vidno imućni pobegli iz države u kojoj više nema života, i tada Hrvati Sirijca sa dvoje dece puste, a majci sa drugo dvoje dece ne dozvole da pređe granicu. Čovek je želeo da se vrati nazad, ne traži da puste i ostatak porodice, ali nisu mu dozvolili. Verujem da su se kasnije našli, a eto i danas ih se sećam. Nevena Brajović kaže da je njihov centar otvoren tokom tranzita 2015/16. godine, ali je zatvoren u međuvremenu.

Deca su uvedena u sistem obrazovanja, danas pričaju srpski tečno, idu na dečije rođendane, sportska takmičenja

- Radila sam sa porodicama u Prihvatnom centru Principovac, uz granicu Srbije s Hrvatskom. Kada je počela škola rešili smo da opet otvorimo Prihvatni centar Šid od 1. decembra prošle godine i ovo je danas isključivo porodični kamp - kaže Brajović. - Reč je o porodicama iz Avganistana, Sirije, Iraka, Irana i samo jedna porodica je iz Pakistana. Sva deca uzrasta od 7 do 16 godina idu u osnovnu školu i osnovno obrazovanje je obavezno, s tim što nam i srednje škole izlaze u susret i deca tog uzrasta takođe idu u školu, iako za njih obrazovanje nije obavezno. Sva deca prođu lekarski pregled pred polazak u školu.

Vreme: 22.08.2019 11:43
Medij: dnevnik.rs
Link: https://www.dnevnik.rs/drustvo/migranti-zadrzani-u-sidu-nose-svoje-breme-cekane-dodaje-nervozu-
Autori: Redakcija
Teme: Migranti/azilanti

Naslov: Migranti zadržani u Šidu nose svoje breme, a čekanje dodaje nervozu

---

Foto: Dnevnik/RadivojHadžić Zaposeli napuštenu kuću kao ambasadu

Smirivanje tenzija i rešavanje problema s migrantima deo je svakodnevice u šidskoj lokalnoj samoupravi.

- Dočekao nas je izveštaj kad smo stigli na posao da je u Batrovcima policija zebeležila tri upada migranata u kuće, ukradeni su laptopovi, računar, šest pari cipela i dva para patika, a da se u selu Jamena pojavilo novih 45 migranata - rekao nam je prilikom nedavne posete zamenik predsednika opštine Šid Zoran Semenović. - Migranti u tri prihvatna centra, Adaševci, Principovac i Šid, uopšte nisu problem, oni su registrovani, žive u tim prihvatnim centrima, ponašaju se normalno kao svi građani, izlaze, odlaze u kupovinu, šetaju, deca idu u školu.

Problem predstavljaju neregistrovani migranti, tvrdi Semenović, koji upadaju u kuće, pa čak i otimaju novac iz ruke građanima na ulici. Procenjuje se da ih je u okolnim šumama oko 200, mada se sa sigurnošću ne može znati broj.

- Pretpostavljamo i da ima vojno obučenih i sposobnih, imaju između 18 i 25 godina, žive u šumama, rubnim područjima u Šidu, pa čak su naselili i jednu kuću u Šidu u kojoj nije živeo niko, vlasnici su se odselili i naša policija ne može da reaguje jer nema prijavu vlasnika da mu je neko ušao u dvorište i sad kao da imaju svoju ambasadu u Šidu, samo utrče u dvorište i zaštićeni su - kaže Semenović. - Non stop imamo provale, ali trudimo se i naša policija stvarno radi svoj posao, nađemo migranta koji je nešto ukrao i vratimo građanima, a žao nam je i migranata jer ih hrvatska policija, ako probaju nelegalno da pređu isprebija i vrati na našu stranu.

Povređene šidska hitna pomoć vozi u bolnicu u Sremskoj Mitrovici, gde se leče.

- Danas u Šidu za razliku od pre par godina decu ne smemo da pustimo same na ulicu. Neće ih migranti napasti, ali ih uplaše i otmu im džeparac. Više puta smo sprečavali organizovane grupe ljudi koji krenu sa motkama da se svete migrantima. Zaista nam nije lako - priznaje Semenović. Foto: Dnevnik/RadivojHadžić Masume čeka, Helija raste

Masume Musavi je u Srbiji već dve godine i dopada joj se naša zemlja. Prelepa Avganistanka crne kose i očiju, širokog osmeha, dugo vremena provela je kao izbeglica u Iranu. Ima 24 godine i troipogodišnju ćerku Heliju. Dok je pričala sa nama, osmeh joj nije silazio sa lica, nisu se videle brige, pa ni težak život koji je ovamo doveo.

- U Avganistanu vlada je jako stroga i generalno nije dobar život ako ste žena. Ovde mi se sviđa. Svaki dan ustanem, izađem napolje, odvedem dete u školicu gde se nekad igra, ali uči i abecedu. Drugim danima nam dolaze ljudi iz organizacije koji nam pomažu da naučimo engleski, nemački ili srpski jezik, idemo na razne časove, ali i u prodavnicu, teretanu - kaže Masume, koja želi sa sestrom da ode za Nemačku.

Masume tvrdi da je Srbija dobra zemlja, ljudi su ovde jako prijatni i da je ovde stekla prijatelje. U Prihvatnom centru Šid trenutno boravi 70 dece, odnosno 160 korisnika, što znači da su skoro polovina deca.

- Naša zamisao je bila da ovde budu porodice sa decom koja pohađaju školu, kao i da im bude lakše za svakodnevne obaveze, da odu da se prošetaju do grada, to su mirni porodični ljudi - kaže Nevena i dodaje da je u njihovom kampu retko ko izrazio želju da ostane, jer je u pitanju prihvatno-tranzitni centar. Prema njenim rečima, svima je tu lepo i zavoleli su grad, ali su usredsređeni da odu u zapadno-evropske zemlje, skoro niko i ne razmišlja da ostane ovde, već svi gledaju priliku da idu dalje. Foto: Dnevnik/RadivojHadžić Salim odrastao na putu

Salimova porodica je od Avganistana do Srbije putovala tri i po, skoro četiri godine, dok su u Srbiji već dve i po, i najduže su u šidskom prihvatnom centru. Dečak, kojem je puno ime Mamac Salim Arak ima 14 godina, ne pogodi svaki padež, ali tečno govori srpski.

- Imam tri brata i dve sestre i roditelji su mi tu. Sviđa mi se ovde - kaže Salim s blistavim belim osmehom. - Ujutro sam bio u kinder garten (školi), igrali smo i slušali muziku, pa sam se vratio u kamp jer u 10 imam čas engleskog, zatim sport, a najviše volim odbojku. Mnogo smo bolji i brži u sportu od vaših dečaka iz Srbije.

Omiljeni predmet mu je fizika, a voleo bi da bude mehaničar kad poraste, jer voli automobile i motore.

- Tata je građevinac, ali i sajdžija, dok je mama u Avganistanu radila kao krojačica. Oni ne žele da ostanu u Srbiji. Za deset godina se vidim u drugoj državi, niko ne zna gde ćemo biti - kaže Salim. - Imamo dosta radionica, srpskog i engleskog jezika, radionica šivenja i frizerskog salona za žene, radionica krečenja za muškarce, kako bi im dani prošli organizovanije i ispunjenije, jer je glavni problem sa kojim se oni suočavaju je iščekivanje ispunjeno dosadom i nervozom. Zato je najbitnije da im se ponudi nešto da rade - kaže Nevena Brajović. - Prisutne su nevladine organizacije "SOS Dečija sela" koja se isključivo bave decom, zatim "Karitas" koji organizuje dosta sportskih aktivnosti sa klincima i najveća

međunarodna organizacija za imigracije IOM, koji su isto na terenu sa migrantima.

Hrana se finansira iz fondova Evropske unije, a svi ostali uključeni su kao implementacioni partneri. Kada je reč o učenju srpskog jezika, Nevena navodi da su deca izuzetno inteligentna i sposobna i već sa pet, šest godina pričaju tri, četiri svetska jezika.

Ona kaže da su porodice iz Sirije bile zahvaćene ratom, te su jedno vreme bili zarobljeni u kampovima u Grčkoj, Iračani takođe. Neki su iz ratnih, neki iz jako teških ekonomskih prilika. Ipak, ovaj kamp je od prošlog meseca bogatiji za četiri bebe rođene u porodilištu u Sremskoj Mitrovici.

- Imamo tri devojčice i jednog dečaka stare mesec dana i nedelju dana. Jedna beba je Tunižanka, dve su iz Irana i jedna iz Pakistana- kaže Nevena.

Maša Stakić

Vreme: 22.08.2019 15:07
Medij: Fonet
Link: http://www.fonet.rs
Autori: Redakcija
Teme: Migranti/azilanti

Naslov: OGRADA NA GRANICI SA HRVATSKOM

OGRADA NA GRANICI SA HRVATSKOM

LJUBLJANA, 22. avgust 2019. (FoNet) - Slovenija je danas počela da podiže dodatnih 40 kilometara ograde na granici sa Hrvatskom, kako bi sprečila ulazak izbeglica.

U julu je u Sloveniju ušao najveći broj migranata u jednom mesecu od početka izbegličke krize pre nekoliko godina.

Prema podacima slovenačke policije, prošlog meseca je u zemlju ušlo 1.740 migranata, javlja AP.

Ove godine je u Sloveniju ušlo 7.415 izbeglica, uglavnom iz Pakistana, Alžira i Avganistana.

Slovenija je od 2016. postavila bodljikavu žicu u dužini od oko 180 kilometara na granici sa Hrvatskom, što je koštalo 19 miliona evera.

Datum: 22.08.2019
Medij: N1
Emisija: Dan uživo/N1
Autori: Redakcija
Teme: Migranti/azilanti; Komesarijat za izbeglice Republike Srbije

	Početak	Trajanje
Emisija	22.08.2019 16:00:00	165:00
Prilog	22.08.2019 16:29:00	18:01

Naslov: Gost Svetlana Velimirović, Kancelarija za izbeglice

Spiker:

Neprestani su, čini se apeli Un i humanitarnih organizacija evropskim zemljama da otvore svoje granice za migrante koji iz Afrike preko sredozemlja pokušavaju da dođu do boljeg života. Mnogi od njih gube život u pokušaju da pređu mediteran u često neuslovnim plovilima. Pritisak migracija premestio se se tako sa Balkana na južne evropske zemlje. Koliko migranata i dalje dolazi do Srbije i kakve uslove za njihov boravak u našoj zemlji smo u stanju da obezbedimo reći će nam dr Marjan Ivanuša šef kancelarije svetske zdravstvene organizacije u Srbiji i zamenica komesara za izbeglice RS dr Svetlana Velimirović. Dobar dan, hvala vam što ste sa nama. Gospodine Ivanuša generalno i globalno koji su najveći izazovi u zdravstvenoj zaštiti migranata u celom tom procesu prilagođavanja na život u izmenjenim okolnostima.

Marjan Ivanuša, svetska zdravstvena organizacija u Srbiji:

Kao prvo ima velikih razlika između različitih grupa migranata, ako pogledate na kraju krajeva i ja sam migrant. Ja sam došao u Srbiju da radim, naravno moj je status puno bolji od migranata koji dolaze iz bližnjeg istoka ili Afrike ili Azije prema Evropi, jer imam neki status zaposlen sam, imam zdravstveno osiguranje, na kraju krajeva imam i socijalnu mrežu ovde u Srbiji što mi sve omogućava da živim jedan pristojan život. Ima takvih migranta puno, na kraju krajeva ako pogledate znane sportiste iz Srbije koji su otišli ili u Evropu ili neke druge krajeve sveta koji zarađuju milione, na kraju krajeva i oni su migranti, samo je velika razlika između socijalnog statusa tih zvaničnih migranta koji imaju neku određenu sređenu životnu situaciju u zemlji u koju su otišli. Sad što se tiče tih migranata u kojem vi govorite, želeo bih da objasnim da ima velikih razlika jer migrant kao ovakav to je jako širok termin koji pokriva različite grupe i unutar tih migranata koje ste vi spomenuli ima onih koji su stigli u Srbiju, koji su se registrovali imaju obezbeđeno neku osnovnu pomoć, da tako kažem i na području zdravlja, pokrivaju se i ostale potrebe koje imaju i oni su u boljem stanju nego oni koji su sakrivni negde u nekim šumama blizu granice koji se kreću što je brže moguće kroz Srbiju jer im je cilj da idu dalje prema Evropi. Kao prvo to su ljudi kao i svi mi, mogu imati neke ne zarazne bolesti, visok krvni pritisak na kraju krajeva i rak, ali mogu imati neke zarazne bolesti koje mogu imati i ja ili vi. Tako da nemaju neke posebne zdravstvene potrebe kao takve imaju obične zdravstvene potrebe. Postoji jedna velika razlika između migranta i populacije, a to je to što su ti ljudi prošli kroz jako teške životne okolnosti zbog toga mogu biti ispostavljeni ili fizički ili ostali maltretiranima, neki od njih stižu iz krajeva gde je rat, videli su kako im porodice ginu zbog bombardovanja ili drugih ratnih situacija, prošli su kroz neke teške traume što znači da je područje mentalnog zdravlja jedno od osetljivih tačaka i na to treba da mislimo. Ali što isto tako želim da napomenem to je to da Srbija kao takva i srpski narod kroz istoriju prošao je kroz puno teških trenutaka i srpski narod to dobro pamti i zbog toga ta percepcija migranta možda puno bolja nego u mnogim ostalim zemljama jer razumete u kakvim su teškim situacijama ti ljudi bili i da zapravo žele i dolaze sa nadom da će naći neki normalan život za sebe i za svoju decu.

Spiker:

Gospođo Velimirović na koji način je sistemska podrška zbrinjavanja migranata, odnosno migrantske populacije u Srbiji organizovana imajući u vidu postojeće kapacitete i brigu o izbegličkoj populaciji iz zemalja u bivškoj Jugoslaviji koja traje preko 25 godina.

Svetlana Velimirović, Komesarijat za izbeglice:

Pa jeste, dobro ste napraviti tu neku vezu, na žalost i kolega Marjan je upravo pomenuo da mi imamo iskustvo značajno i na našim situacijama i kao zemlja prihvata i kao zemlja koja je doživela razaličita i bombardovanja i različite teške situacije i na žalost kroz sve te različite situacije mi smo stekli značajno iskustvo kako se masovno zbrinjavaju izbeglice, migranti uopšte masovna kretanja stanovništva koje potrebe postoje kada je u pitanju zdravstvena zaštita. Ono što je činjenica i mi smo kao država prepoznali da je najvažnije da država od početka od samog ulaska na njenu teritoriju pa kroz ceo proces migracija kroz bilo da ostaju bilo da tranzitiraju vodi računa o zdravstvenom stanju tih ljudi. Nismo prepustili, nama su pomogle i međunarodne organizacije prvensvetno EU finansijski, ali nismo prepustili da to ode mimo našeg zdravstvenog sistema nego je to ostalo u zdravstvenom sistemu RS upravo da bi smo mogli na adekvatan način da pratimo potrebe tih migranata u isto vreme da vodimo računa o zdravstvenoj zaštiti našeg stanovništva. Počevši od zakonske regulative gde postoje obaveze pregleda migranata prilikom prijema u centar u cilju otkirvanja i prevencije širenja eventualnih nekih zaraznih bolesti, onda što se tiče njihovog nezaraznih bolesti, povreda koje ustvari i jesu najčešći razlozi zašto je njima potrebna zadravstvena zaštita od dugog hoda to su žuljevi, to su otekline to su različite povrede ekstremiteta, prema tim ljudima da se obezbedi odgovarajuća podrška i dalje dok borave tu sve ono što može da zaštiti i njih i domaće stanovništvo od bilo kakvih širenja bolesti ili nekog ugrožavanja opšteg javnog zdravlja. I tu je takođe došlo do velikog, pokazao se značaj dobre koordinacije između nadležnih institucija kako na republičkom nivou nadležnih ministarstva, nadležnih državnih organa, najpre

Ministarstvo zdravlja, Komesarijati, MUP, Ministarstvo za rad, pa prema lokalu gde su nadležni instituti za javno zdravlje, zavodi za javno zdravlje u zavisnosti već o kakvoj je teritorijalnoj jedini lokalne samouprave se radi. I horizontalno i vertikalno cela država je bila uključena upravo u cilju obezbeđivanja maksimalne zdravstvene zaštite tim ljudima onda naravno i stanovništvu.

Spiker:

Kada spominjemo kordinacije gospodine Ivanuša sami ste spomenuli potrebu psihološke pomoći. Na koji način SZO sarađuje sa državnim institucijama u Srbiji i NVO u smislu zdravstvenog zbrinjavanja migranta posebno sa akcentom na psihološku pomoć.

Marjan Ivanuša, svetska zdravstvena organizacija u Srbiji:

Različiti su nivoi te saradnje kao prvo mi svake dve godine potpisujemo dvogodišnji ugovor o saradnji sa Ministarstvo zdravlja, sad jedan deo te saradnje je rad i sa migrantima. Kao prvo treba da kažem rad koji izvodi SZO mi nismo agencija koja bi izvodila rad na terenu mi više pružamo savezte ili ministarstvu ili drugim organizacijama i oni posle toga izvode rad na terenu. Kada govorimo o konkretnoj pomoći ovde u Srbiji ta pomoć je deo šire pomoći koje UN nude Srbiji kao zemlji i koju finansijski omogućava EK,ja sam jako zahvalan EK jer bez tih para mi zapravo ne bismo bili u stanju pružiti tu pomoć. Onda su tri područja, jedno je tehnička oprema, dakle pomoću tih sredstava mi smo nabavili neka sanitetska kola koja se koriste na terenu, mi smo obezbedili neku labolatorijsku opremu i druga sredstva za kontrolu mogućih zaraznih bolesti, drugi deo je znanje obezbedili smo brojne seminare na kojima su se zdravsteni radnici ispopunili svoje znanje iz područja zdravlja migranata, a treće područje je ipak rad sa migrantima ali više u smislu obezbeđivanje nekih materijala koji služe migrantima kao zdravstvena edukacija da oni mogu sami naučiti i o mentalnom zdravlju i o higijeni kako bi mogli sami da se pobrinu što je najbolje moguće za svoje zdravlje, a kao drugo ako to nisu u stanju da shvate gde treba da odu da traže stručnu pomoć lekara i ostalih ljudi na terenu.

Spiker:

Gospođo Velimirović kako bi ste ocenili opšte zdravstveno stanje migrantske populacije i iz kojih zemalja dolazi sada najviše migranata.

Svetlana Velimirović, Komesarijat za izbeglice:

Trenutno u Srbiji najveći broj migranta je iz Avganistana iz Pakistana iz Bangladeša, Iraka, Sirije, Irana to je uglavnom Azija veoma mali broj ljudi je iz Afrike i kada govorimo o Africi to je opet sever Afrike Maroko, Tunis, Alžir daleko od nekih velikih recimo globalnih epidemija koje su aktuelne u tom smislu nemamo opasnosti od takve vrste zaraza. Kada pričamo o tim ljudima to su uglavnom aktune bolesti prehlade grla, eventualna upala pluća uglavno se radi o zdravoj populaciji i među decom ima slučajeva gde su ljudi pošli na put zarad prosto bolje situacije i mogućnosti da leče svoju decu, mada je to svarno manji broj i to su bolesti koje se tretiraju na Institutu za majku idete ili u Trišovoj. Nema nekih posebnosti, jeste ovo što je dr Ivanuša rekao da se dosta obraća pažnja na njihovo mentalno zdravlje koje nekako mi možda malo drugačije sagledavamo upravo zato što i mi imamo možda te neka slična iskustva i slično doživljavamo neke stvari i možda su to za nas sad manje više tako nekako svakodnevne stvari ali činjenica jeste da se iz svih aspekata u celosti sagledava migrant da se reši u skladu sa definicijom i to uz pomoć donatora prvenstveno EK koja je pomogla da mi sprovedemo naše propise i da obezbedimo metode i principe da sprovedemo to u našoj zemlji to kako i treba.

Spiker:

Nedavno smo u regionu imali posledice nečega što je bio izostanak vakcinacije u ratnim uslovima bivšoj Jugoslaviji pa se 20 godina kasnije pojavila epidemija malih boginja ili sličnih zaraznih bolesti, da li postoji neka organizovana podrška na podizanju svesti kako kod migranata tako i kod lokalnog stanovništva o potrebi vakcinacije evidencije da li su ljudi koji prolaze rutom bili nekad vakcinisani ili nisu. Kako se tom problemu pristupa

Marjan Ivanuša, svetska zdravstvena organizacija u Srbiji:

To je kao prvo jako teško pitanje kao drugo jako bitno pitanje, izuzetno je bio velik problem kada su masovno stigli ne migranti već izbeglice iz Sirije u Tursku i tada je SZO uz pomoć partnera počela izvoditi jako veliku kampanju vakcinacije, zapravo i u Turskoj i u Siriji. Turske vlasti su pružale jako veliku pomoć u tom smislu jer morate razumeti da u Turskoj ima više miliona sirijskih izbeglica i među njima puno dece, pre toga naravno u Siriji nivo je vakcinacije bio jako visok ali je onda u toku rata stanje se dramatično pogoršalo tako da je to recimo bila prva mera vakcinsan je na samoj granici jer tamo je bio i veliki kamp sa izbeglicama tako da je tamo uspostavljen jedan jako dobar sistem vakcinacije. Naravno jako je teško pratiti sad ko je bio vakcinisan ko nije bio vakcinisan, neki od tih migranata i izbeglica kreću se dosta brzo neki su registrovani neki nisu. Meni je jako drago što su vlasti ovde u Srbiji obezbedili

vakcinaciju dece dakle svim do 18, ako se pravilno sećam, sve izbeglice i migranti koji se registruju u Srbiji do 18 godina mogu biti vakcinisani i vakcinisani su praktično 100%. jer kao što ste rekli ako nivo vakcinacije padne velika je mogućnost da se pojave naručito male boginje ili neke druge zarazne bolesti koje se mogu potpuno sprečiti vakcinacijom. I stav je SZO i u vezi sa migrantima i u vezi sa opštom populacijom da treba obezbediti visok nivo vakcinacija kako bi se to sprečilo.

Spiker:

Da li je tu neki program koji u principu i dalje traje

Svetlana Velimirović, Komesarijat za izbeglice:

To je kontinuirani program, postoji kalendar vakcinacije naše Ministarstvo zdravlja naš nacionalni kalendar vakcinacije postoje tačno protokoli koje vakcine se daju u kom uzrastu, u kom statusu vakcinalnom u zavisnosti od toga da li imate ili nemate dokaze da li je neko primio već neku vakcinu ili ne i tu se redovno radi po svim centrima za smeštaj migranta ili centrima za tražioce azila. Dakle zavodi za javno zdravlje u saradnji sa nama sa našim službama vode računa blagovremeno i periodično pedijatri iz nadležnih domova zdravlja obezbeđuju vakcinaciju za svu decu jer je to ustvari prevencija širenja zaraze i među njima i među nama u stvari stepen vakcinacije je ključan da se bilo kakava zaraza spreči. Uglavnom potpuno je obuhvaćeno nacionalnim propisima i u saradnji, ja se sećam kada je prvi put krenulo polijamitris za sirijske izbeglice u saradnji sa podacima svetsko zdravstvo obzebeđuje u vrsti virusa, vrsti vakcine koja je neophodna, naše ministarstvo priprema odgovarajuće planove i to se sprovodi

Spiker:

Hvala vam puno na vremenu koje ste izdovojili

Vreme: 22.08.2019 17:29
Medij: srbijadanas.com
Link: https://www.srbijadanas.com/vesti/drustvo/37000-ljudi-svakog-dana-dozivi-jednu-od-najstrasnijih-
Autori: Redakcija
Teme: Komesarijat za izbeglice Republike Srbije

Naslov: 37.000 ljudi svakog dana doživi jednu od najstrašnijih sudbina - teret koji nose je ogroman, a osuda koju trpe bolna



Premda van fokusa javnosti, izbeglička kriza i dalje je fenomen koji ne gubi na važnosti. . Najnovije vesti iz Srbije - Online vesti, novosti Srbija Danas.

Promo

U toku protekle decenije, svetska populacija prisilno raseljenih osoba je uvećana sa 43,3 miliona u 2009. na 70,8 miliona lica u 2018. godini, a ukupan broj izbeglica udvostručen je u periodu od 2012. godine do sada. Kada je reč o Srbiji, od ukupno 6.000 smeštajnih kapaciteta u prihvatnim i centrima za azil, trenutno je popunjeno 2.656 mesta, a procenjuje se da se i nekoliko stotina ljudi nalazi van centara.

Bez obzira na to da li su ekonomski ili prinudni, migranti uživaju zaštitu prava što je potvrđeno i Međunarodnom konvencijom UN-a o zaštiti prava svih radnika migranata i članova njihovih porodica. Zaštita je čvršće garantovana izbeglicama jer međunarodno pravo zabranjuje da se bilo ko od njih vrati na teritoriju na kojoj bi im pretila opasnost po život ili mogućnost da budu žrtve mučenja i zlostavljanja. Najveći broj prisilnih migranata u Srbiji ima status izbeglice, a sve države, pa i samo tranzitne, dužne su da to pravo priznaju. Tražioci azila u Srbiji imaju pravo na boravak, smeštaj, zdravstvenu zaštitu, ali i pravo na integraciju odnosno uključivanje u društvo.Ove i niz drugih obaveza na sebe je preuzela i Srbija, poštujući odredbe međunarodnog prava.

Pomoćnik komesara za izbeglice i migracije Ivan Gerginov kaže da migrantska ruta trenutno ide kroz Albaniju, teritoriju Kosova i Metohije i Bosne i Hercegovine, zbog čega je broj migranata u Srbiji opao. "Oscilacije u broju migranata i migratorni tokovi su veoma nepredvidivi, ali ako gledamo situaciju danas, broj migranata će ili opasti ili ostati na ovom nivou u narednom periodu", naveo je Gerginov na radionici o upravljanju migracijama u Srbiji. Gerginov podseća da srpske institucije nemaju problem da smeste 2.600 migranata, budući da je, podseća, Srbija 1996. godine imala 600 kolektivnih centara za izbeglice u kojima je bilo oko 63.000 ljudi. Među migrantima su i deca bez roditeljske pratnje kojih je trenutno u Srbiji od 300 do 600 prema podacima Ministarstva za rad, zapošljavanje, boračka i socijalna pitanja.

Kada je reč o maloletnim migrantima bez pratnje, Dragan Vulović, posebni savetnik ministra za rad, zapošljavanje, boračka i socijalna pitanja pojasnio je da država brine o njima: detetu se dodeljuje privremeni staratelj, starateljska porodica ili institucija socijalne zaštite. Naglasio je da je pored osnovnih potreba, psiho-socijalna podrška od izuzetne važnosti kao i način na koji maloletni migranti provode slobodno vreme.

Bez obzira na pravne garancije, izbeglice i migranti se u praksi najčešće suočavaju sa predrasudama čemu doprinosi i način na koji temi pristupaju mediji. Senzacionalizam i stereotipi u izveštavanju bitno doprinose pojavi i jačanju negativnih stavova javnog mnjenja prema ovim licima.Osim toga, u nemalom broju slučajeva pitanje izbeglica prati i česta pojava lažnih vesti koje jačaju nepotrebne tenzije u društvu i stvaraju negativnu sliku migranata u javnosti. Iako je Srbija tokom 90-ih bila suočena sa sopstvenim izbegličkim iskustvima, građani smatraju da postoji razlika između izbeglica i rasljenih iz 90ih i izbeglica i migranata sa Bliskog i Dalekog istoka. Ipak, većina građana je složna u stavu da migrantima i izbeglicama treba pomoći.

Vreme: 22.08.2019 17:29
Medij: srbijadanas.com
Link: https://www.srbijadanas.com/vesti/drustvo/37000-ljudi-svakog-dana-dozivi-jednu-od-najstrasnijih-
Autori: Redakcija
Teme: Komesarijat za izbeglice Republike Srbije

Naslov: 37.000 ljudi svakog dana doživi jednu od najstrašnijih sudbina - teret koji nose je ogroman, a osuda koju trpe bolna

Na trećoj u nizu radionica za predstavnike medija, u sklopu Podrške Evropske unije upravljanju migracijama u Republici Srbiji, koja je održana 17. jula u Beogradu, predstavljeni su i rezultati najnovijeg Istraživanja o stavovima građana prema uticaju izbegličke i migracione krize u 19 jedinica lokalne samouprave Srbije. Rezultati programa Podrške Evropske unije upravljanju migracijama u Republici Srbiji pokazuju da je informisanost građana Srbije o migracijama od marta 2016. godine do juna 2019. porasla sa 54 na 61 odsto ispitanika. Čak 47 odsto ispitanika ima neutralan stav prema migrantima, pri čemu su bolje informisani građani pozitivnije orijentisani prema migrantima. Kada je reč o uzrocima migracija, najveći deo, 30 odsto ispitanika misli da su one prvenstveno ekonomske prirode, a isti broj ispitanika smatra da su kulturne i razlike u mentalitetu glavni povod za neprihvatanje migranata. Ipak ocena stavova građana Srbije prema migrantima ipak je porasla sa 2.5 na 2.59 odsto (na skali od jedan do 5), a najveći broj ispitanika smatra da EU daje najznačajniju podršku Srbiji u rešavanju i saniranju posledica migrantske krize.

Vreme: 22.08.2019 18:15
Medij: tanjug.rs
Link: http://tanjug.rs/full-view.aspx?izb=502038
Autori: Redakcija
Teme: Vladimir Cucić; Komesarijat za izbeglice Republike Srbije

Naslov: Đorđević i Cucić o poboljšanju uslova života migranata



BEOGRAD- Ministar za rad, zapošljavanje, boračka i socijalna pitanja Zoran Đorđević razgovarao je s komesarom za izbeglice i migracije Vladimirom Cucićem o aktuelnoj migrantskoj krizi i uslovima u kojima borave migranti u Srbiji.

Kako je saopšteno iz Đorđevićevog kabineta, razmenjene su informacije o trenutnoj situaciji na terenu i o glavnim problemima s kojima se zaposleni u Ministarstvu, sistemu socijalne zaštite i Komesarijatu suočavaju prilikom prihvata i početnog zbrinjavanja maloletnika bez pratnje.

Foto Tanjug/ R.Prelić, arhiva

Vreme: 22.08.2019 18:37
Medij: rtv.rs
Link: http://www.rtv.rs/sr_lat/drustvo/djordjevic-i-cucic-o-poboljsanju-uslova-zivota-
Autori: Redakcija
Teme: Komesarijat za izbeglice Republike Srbije; Vladimir Cucić

Naslov: Đorđević i Cucić o poboljšanju uslova života migranata



Ministar za rad, zapošljavanje, boračka i socijalna pitanja Zoran Đorđević razgovarao je s komesarom za izbeglice i migracije Vladimirom Cucićem o aktuelnoj migrantskoj krizi i uslovima u kojima borave...

BEOGRAD - Ministar za rad, zapošljavanje, boračka i socijalna pitanja Zoran Đorđević razgovarao je s komesarom za izbeglice i migracije Vladimirom Cucićem o aktuelnoj migrantskoj krizi i uslovima u kojima borave migranti u Srbiji.

Kako je saopšteno iz Đorđevićevog kabineta, razmenjene su informacije o trenutnoj situaciji na terenu i o glavnim problemima s kojima se zaposleni u Ministarstvu, sistemu socijalne zaštite i Komesarijatu suočavaju prilikom prihvata i početnog zbrinjavanja maloletnika bez pratnje. Razmotrena je i situacija oko smeštajnih kapaciteta, kako Komesarijata, tako i sistema socijalne zaštite kada su u pitanju specijalizovane ustanove za smeštaj dece kojima je potrebna posebna briga. Ministar Đorđević i komesar Cucić izrazili su zadovoljtvo dosadašnjom saradnjom i iskazali spremnost da zajednički deluju pri rešavanju nekih dugoročnijih pitanja, dodaje se u saopštenju.

Vreme: 22.08.2019 18:53
Medij: Tanjug
Link: http://www.tanjug.rs
Autori: Redakcija
Teme: Vladimir Cucić

Naslov: Đordevic i Cucic o poboljšanju uslova života migranata

Đordevic i Cucic o poboljšanju uslova života migranata

BEOGRAD, 22. avgusta (Tanjug) - Ministar za rad, zapošljavanje, boracka i socijalna pitanja Zoran Đordevic razgovarao je s komesarom za izbeglice i migracije Vladimirom Cucicem o aktuelnoj migrantskoj krizi i uslovima u kojima borave migranti u Srbiji.

Kako je saopšteno iz Đordevicevog kabineta, razmenjene su informacije o trenutnoj situaciji na terenu i o glavnim problemima s kojima se zaposleni u Ministarstvu, sistemu socijalne zaštite i Komesarijatu suocavaju prilikom prihvata i pocetnog zbrinjavanja maloletnika bez pratnje.

Razmotrena je i situacija oko smeštajnih kapaciteta, kako Komesarijata, tako i sistema socijalne zaštite kada su u pitanju specijalizovane ustanove za smeštaj dece kojima je potrebna posebna briga.

Ministar Đordevic i komesar Cucic izrazili su zadovoljtvo dosadašnjom saradnjom i iskazali spremnost da zajednicki deluju pri rešavanju nekih dugorocnijih pitanja, dodaje se u saopštenju.

Datum: 22.08.2019
Medij: Kanal 9
Emisija: Info 19/Kanal 9
Autori: Redakcija
Teme: Izbeglice iz EX Jugoslavije; Komesarijat za izbeglice Republike Srbije; Regionalni program

	Početak	Trajanje
Emisija	22.08.2019 19:00:00	30:00
Prilog	22.08.2019 19:11:00	2:12

Naslov: Stanovi za izbegličke porodice u Temerinu

Nakon 25 godina čekanja, 20 srpskih izbegličkih porodica useliće se u svoje stanove u Temerinu.Dvadeset izbegličkih porodica dobilo je juče ključeve stanova u Temerinu u okviru realizacije Regionalnog stambenog programa u Srbiji.

Reč je o porodicama koje su zbog rata devedesetih godina izbegle iz Hrvatske i Bosne i Hercegovine.“Time ćemo pokušati da makar delimično nadomestimo vašu bol za izgubljenim ognjištem i tako otvorimo vrata spokojnijoj budućnosti za sve vas. Svestan značaja uspešne realizacije ovog projekta koji će mnogima promeniti živote moja je dužnost da spomenem i da se zhvalim onima koji su omogućili da on ugleda svetlost dana. Regionalni stambeni program potprojekat 4 koji se realizuje u saradnji sa Komesarijatom za izbeglice i migracije i lokalnom samoupravom, u slučaju Temerina, na čelu sa poredsednikom opštine Đurom Žigom vredan je 18,6 miliona evra”, rekao je Ivica Dačić, ministar spoljnih poslova.

Od toga je 16,6 miliona evra donatorskih sredstava, kazao je Dačić, a 2 miliona evra je doprinos Republike Srbije.“U okviru ovog podprojekta predviđeno je da se izgrade stanovi u 13 gradova, a u nekima od njih Arilje, Zrenjanin, Loznica, Kladovo, Negotin i Vrnjačka banja već smo podelili ključeve našim sugrađanima. Vlada Republike Srbije učestvuje u Regionalnom stambenom programu sa ukupno 25,3 miliona evra pri čemu se najveći deo sredstava ulaže u zemljište i prateću infrastrukturu u jedinicama lokalne samouprave gde se grade stanovi za izbeglice. Takođe, u okviru navedenih potprojekata obezbeđena su sredstva za rešavanje stambenih potreba za više od sedam hiljada izbegličkih porodica”, kazao je Dačić.

Ukupna odobrena bespovratna sredstva iznose 127 miliona, a Evropska Unija je najveći donator Regionalnog stambenog programa, rekao je Dačić i dodao da su realizaciju projekata u značajnoj meri podržale SAD i druge zemlje, te različite organizacije.

Vreme: 22.08.2019 19:17
Medij: Fonet
Link: http://www.fonet.rs
Autori: Redakcija
Teme: Komesarijat za izbeglice Republike Srbije; Vladimir Cucić

Naslov: MIGRANTSKA KRIZA

MIGRANTSKA KRIZA

BEOGRAD, 22. avgust 2019. (FoNet) - Ministar za rad, zapošljavanje, boračka i socijalna pitanja Zoran Đorđević razgovarao je danas sa komesarom za izbeglice i migracije Vladimirom Cucićem o migrantskoj krizi i uslovima u kojima borave migranti u Srbiji.

Oni su razmenili informacije o trenutnoj situaciji na terenu i o glavnim problemima sa kojima se zaposleni u Ministarstvu, sistemu socijalne zaštite i Komesarijatu suočavaju prilikom prihvata i početnog zbrinjavanja maloletnika bez pratnje.

Razgovaralo se i o smeštajnim kapacitetima kada je reč o specijalizovanim ustanovama za smeštaj dece kojima je potrebna posebna briga, dodaje se u saopštenju.

Datum: 23.08.2019
Medij: Dnevnik
Rubrika Vojvodina
Autori: M. Sudžum
Teme: Migranti/azilanti; Komesarijat za izbeglice Republike Srbije
Napomena:
Površina: 353
Naslov: Nikla višespratnica sa stanovima za izbeglice
Strana: 12



ПОРЕД НОВЕ ПРАВОСЛАВНЕ ЦРКВЕ У БАЧКОЈ ПАЛАНЦИ

Никла вишеспратница са становима за избеглице

БАЧКА ПАЛАНКА: У јануару ове године у бачкопаланачком стамбеном насељу Синај, а тик уз нову српску православну цркву посвећену Покрову Пресвете Богородице, почета је изградња вишеспратнице са 16 станова намењених избеглицама из Хрватске и Босне и Херцеговине. У новом здању нови дом, а после скоро четврт века подстанарског стажа, добиће 16 породица са 70 чланова. Спољa зграда делује лепо, чини се да су радови у завршној фази, а на градилиште подсећа велики кран.

Бранислав Шушница, председник општине Бачка Паланка, недавно је рекао да је вредност ове зграде преко пола милиона евра, односно да донација Фондације регионалног програма којом управља Банка за развој Савета Европе износи 500.000 евра. Овдашња локална самоуправа учествовала је уступањем земљишта, потребном инфраструктуром, финансирала је пројектну документацију и изградњу седам паркинг места на јавној површини, па се види да је вредност објекта знатно већа од донаторских средстава. Усељење, како се очекује, треба да буде до краја године.



Нове визуре стамбеног насеља Синај

Задужени за питања избеглих и интерно расељених у овој општини кажу да је у сарадњи са Комесаријатом за избеглице и миграције до сада додељено 28 сеоских кућа са окућницом у појединачној вредности од 9.500 евра, а томе треба додати и грађевински материјал чија појединачна вредност износи 1.500 евра.

Поред тога додељено је и 25 пакета грађевинског материјала чија појединачна вредност износи 9.000 евра, те додељно 16 монтажних кућа. У Бачкој Паланци је до сада у решавање избегличких стамбених проблема уложено 15 милиона евра, а у овој години је планирано и 19 милиона динара. Почетком августа уговоре са општином у име својих породица потписали су Бране Кнежевић и Синиша Милутиновић, избеглице од 1995. године. Многочланој породици Кнежевић додељена је кућа са окућницом у Силбашу, а Милутиновићи су дом добили у Пивницама.

У новом здању скућиће се, после скоро четврт века подстанарског стажа, 16 породица са 70 чланова

М. Суџум

kliping centar Srbije
www.ninamedia.rs

Datum: 23.08.2019
Medij: Srpski telegraf
Rubrika Svet
Autori: Redakcija
Teme: Migranti/azilanti; Migracije
Napomena:
Površina: 224
Naslov: Srbi ograđuju Slovence od Hrvata i migranata
Strana: 15



BEOGRADSKA FIRMA IZABRANA NA KONKURSU ZA IZVOĐAČA RADOVA

Srbi ograđuju Slovence od Hrvata i migranata

LJUBLJANA - Slovenija je počela da postavlja dodatnu protivmigrantsku ogradu uz granicu s Hrvatskom, na sektoru gde je ove godine zabeležen povećan broj ilegalnih ulazaka, uz reku Kupu. Panelne ograde duge četiri kilometra treba da budu postavljene na potezu između sela Žuniči i Zilje u nekoliko idućih sedmica. Taj posao uradiće firma „Legi-SGS“ iz Beograda, koja je izabrana na konkursu sa ponudom od 4,56 miliona evra. Slovenija je tehničke prepreke za zaustavljanje migranata počela postavljati 2015. godine.

Trenutno je na granici Slovenije i Hrvatske 179 kilometara „privremenih tehničkih zapreka“, od čega 116 kilometara čini bodljikava žica, a 63 kilometra takozvana panelna ograda, potvrdilo je slovenačko ministarstvo unutrašnjih poslova. Panelne ograde je do sada postavljala slovenačka vojska, dok će to sada raditi srpska firma.



PROMENA Ranije ogradu stavljala slovenačka vojska



kliping centar Srbije
www.ninamedia.rs



Република Србија
КОМЕСАРИЈАТ ЗА ИЗБЕГЛИЦЕ И МИГРАЦИЈЕ РЕПУБЛИКЕ СРБИЈЕ
Jedinica za upravljanje projektima u javnom sektoru d.o.o. Beograd
Public Sector Projects Implementation Unit Ltd. Belgrade
Regional Housing Programme

На основу члана 5. Правилника о раду Комисије за избор станова
КОМИСИЈА ЗА ИЗБОР СТАНОВА КОЈИ СЕ ПРИБАВЉАЈУ У ЈАВНУ СВОЈИНУ РЕПУБЛИКЕ СРБИЈЕ ЗА ДОДЕЛУ ИЗАБРАНИМ КОРИСНИЦИМА У ОКВИРУ РЕГИОНАЛНОГ СТАМБЕНОГ ЗБРИЊАВАЊА У СРБИЈИ-ПОТПРОЈЕКАТ 9-КОМПОНЕНТА 1б
објављује

ОБАВЕШТЕЊЕ О ОБЈАВЉИВАЊУ ЈАВНОГ ПОЗИВА БР. RHP-W9-PA/PC1-2019

за прибављање непокретности-станова у јавну својину Републике Србије
на територији града Београд.

Предмет Јавног позива је прибављање 50 (педесет) станова у јавну својину Републике Србије, за потребе Комесаријата за избеглице и миграције Републике Србије, намењених решавању стамбених потреба избеглица на територији **града Београд.**

Право учешћа имају сва правна и физичка лица која испуњавају услове из Јавног позива.
Јавни позив са прилозима ће бити објављен дана 26. августа 2019.године.
Јавни позив ће бити објављен на интернет страни „Јединице за управљање пројектима у јавном сектору" д.о.о. Београд (www.piu.rs), Републичке дирекције за имовину Републике Србије (www.rdi.gov.rs), Комесаријата за избеглице и миграције Републике Србије (www.kirs.gov.rs) и интернет страницама града Београд (www.beograd.rs), као и на огласној табли Комесаријата за избеглице и миграције Републике Србије, „Јединице за управљање пројектима у јавном сектору" д.о.о. Београд и града Београд.
Прилог уз Јавни позив (Образац 1- Образац понуде) се може преузети у писарници и на интернет страници „Јединице за управљање пројектима у јавном сектору" д.о.о. Београд, Комесаријата за избеглице и миграције Републике Србије и града Београд.

КОМИСИЈА ЗА ИЗБОР СТАНОВА

Регионални стамбени програм финансира и подржава међународна заједница

UNHCR The UN Refugee Agency
OSCE
CEB

Регионални стамбени програм (РСП) основан је у циљу обезбеђивања трајног смештаја угроженим лицима која су добила статус избеглих или расељених лица након сукоба на територији бивше Југославије у периоду од 1991-1995. РСП спроводе Хрватска, Босна и Херцеговина, Црна Гора и Србија, а првенствено га финансира међународна донаторска заједница. Главни донатор је Европска унија. Преостали донатори су САД, Немачка, Италија, Норвешка, Швајцарска, Данска, Турска, Луксембург, Кипар, Румунија, Чешка Република, Словачка Република и Мађарска.

OGLAS

Datum: 23.08.2019
Medij: Dnevnik
Rubrika Svet
Autori: Redakcija
Teme: Migranti/azilanti

Napomena:
Površina: 95

Naslov: Severna Makedonija: Privedeno 45 migranata

Strana: 8

Северна Македонија: Приведено 45 миграната

У Северној Македонији полиција је привела 45 мигранта који су се налазили у комбију у близини границе са Србијом и ухапсила је возача који се сумњичи за кријумчарење људи. Међу мигрантима, 42 су из Пакистана, двоје из Аганистана, а један из Сирије, саопштила је полиција. Они су примећени док су излазили из комбија у близини граничног прелаза. Возач је идентификован као мушкарац из Северне Македоније, преноси АП. Верује се да су мигранти илегално ушли у Северну Македонију из Грчке и да су кријумчарима платили да их преко Србије пребаце



у друге европске земље. Приведени мигранти су пребачени у камп у близини Ђевђелије, где ће остати до одлуке о депортацији у Грчку. У првих шест месеци полиција је у Северној Македонији привела 10.017 миграната, који су илегално ушли у земљу. ■

Datum: 23.08.2019
Medij: Srpski telegraf
Rubrika Tema dana
Autori: Redakcija
Teme: Izbeglice iz EX Jugoslavije

Napomena:
Površina: 26



Naslov: 20 IZBEGLIČKIH PORODICA



kliping centar Srbije
www.ninamedia.rs

Datum: 23.08.2019
Medij: Večernje novosti
Rubrika Reportaža
Autori: V.Mitrić
Teme: Migranti/azilanti
Naslov: BRATOLjUB ČEKA LjUDE

Napomena:
Površina: 612

Strana: 13

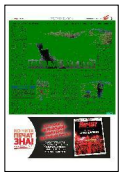

"НОВОСТИ" СА ЖИТЕЉИМА ЉУБОВИЈЕ И БРАТУНЦА ПОСЛЕ ВЕСТИ ДА ЋЕ БОСНА И ХЕРЦЕГОВИНА УРАДИТИ ПРИСТУПНИ ПУТ

БРАТОЉУБ ЧЕКА ЉУДЕ

Србија још пре две године изградила мост и испунила све обавезе





ЗАСТОЈ Прилаз мосту са БиХ стране

СКАДАР на Дрини, мост популарно назван Братољуб, који физички, али не још и фактички, повезује Љубовију на десној, српској обали и Братунац на левој је - готово пуст. И на левој страни Дрине су Срби, али мост већ дуго не служи ономе за шта је направљен - да повеже Србију и БиХ и народе који су вековима наслоњени једни на друге.

Милован Ковачевић, председник општине Љубовија, каже да је вест да је Председништво БиХ наложило Савету министара БиХ да обезбеди још три милиона марака, за изградњу приступног пута до моста на Дрини и здања за контролу возила, путника и робе, с одушевљењем је примљена на обе обале Дрине. Већ је две године прошло од када је Србија изградила мост и испунила све договорене обавезе.

Ако све буде било како треба, сматра наш саговорник, "радови на левој обали, где ће бити контроле за обе државе, могли би да почну за месец дана".

На Братољубу су само полицајци који контролишу да га не користе мигранти за илегалан прелаз државне границе и којекакви мешетари, којима је Дрина била и остала "мека" за шверц и кријумчарења.

- Прича се да политика "кочи" радове, да се неки Братунац и Љубовију, већ и за повезивање средишњих делова Србије и БиХ. Колико је важно за камионџије из овог краја, који често прелазе са једне на другу обалу, не треба ни наглашавати.

- Како се не бисмо радовали отварању новог моста, кад преко старог не смеју више да иду ни комбији, а за царињење камиони сваки пут направе стотинак километара више, него да је "код куће" - каже Спасоје Мушикић из Братунца. - Наша матица Србија је, пре скоро две године, урадила своје, баш као мајка која мисли најбоље о својим чедима. Надам се да ће и они који су "кочили" радове сада да их "откоче" или да их започну, без обзира на изговор зашто се чекало. Боље икад, него никад.

Смиљка Мишикић, Спасојева супруга, каже да је "мост вишеструко користан, због свакодневне комуникације из града у град, а посебно због деце која иду у школу у Љубовију или Братунац".

- Кад мост буде отворен, биће мо као један град, што је благодет коју желимо и којој се надамо, стари наш сан, ево дожи вљен вољом власти Србије, а надамо се и ове у РС и БиХ.

Братунчанин Јован Симић каже да "нема тог човека који се не радује да мост буде отворен, јер то, за овдашње људе, значи велики добитак за свакодневни живот, за комуникације, дружење, рад, учење и љубав младих са две обале Дрине".

- Треба само видети стари мост, који је у јадном стању, и нови, па схватити ко нас је и како "погледао" да нас повеже, после толико деценија, без лажних обећања како је урадила власт Србије на челу са председником Александром Вучићем - каже Симић. - Како су обећали, тако је било од почетка до краја, а неке друге власти су од свих обећања само наводиле локацију садашњег моста као одговарајућу за ваљано премошћавање Дрине.

Јован Радовић из Братунца каже да се радује отварању моста "као мало дете". То је, указује он, повезивање центра два града, две државе, два братска народа. Што у шали, што у збиљи каже, односом према мостовима види се ко је читао, схватио и разумео са колико је љубави, али и знања, о мостовима писао наш нобеловац Иво Андрић.

- Већи дар од моста на Дрини нисмо могли да добијемо, јер ће он бити "жила куцавица" за све наше породице, фирме, радње, наше државе - истиче Радовић. - Верујем да ће и власти у БиХ, надлежне за довршетак радова, учинити свој део посла. Крајње је време да наше братољубље, које је премостило Дрину, "премости" и оно што се зову "наша посла". Једва чекам да пређем, као човек, нови мост на Дрини, чију сам изградњу пратио из дана у дан.

За Тому Савића из Братунца "радовање је нешто што се, једноставно, подразумева кад је реч о новом мосту".

- Ко није свестан његовог значаја, онда му не вреди ни говорити, јер је реч о насушној потреби оба ова краја и обе државе, што ће унапредити и живот и рад свих нас - поручује Савић. ■

В. МИТРИЋ



МАШТАЛИ КАО ДЕЦА

СЛАВИША Бојић (на слици) из Љубовије, кога смо затекли крај њиве засађене дуваном код моста, верује да је близу дан, када ће "саобраћај да заживи, на корист, срећу и задовољство овдашњих људи, међу којима су многи, још као деца, маштали о том дану".



ВАЖНОСТ Мујо Салиховић (лево) с нашим репортером

kliping centar Srbije
www.ninamedia.rs

Datum: 23.08.2019
Medij: Večernje novosti
Rubrika Regioni
Autori: J.S.
Teme: Migranti/azilanti
Naslov: I rukotvorine migrantkinja na štandu

Napomena:
Površina: 141

Strana: 29



НА МАНИФЕСТАЦИЈИ "ДАНИ ВРАЊА" ЈУЧЕ ЈЕ ОТВОРЕН И ТРАДИЦИОНАЛНИ ЕТНО-САЈАМ

И рукотворине мигранткиња на штанду

НА градском шеталишту у Врању јуче је отворен традиционални етно-сајам који се организује оквиру културно-туристичке манифестације "Дани Врања". Ове године на етно сајму забележен је рекордан број излагача из свих крајева Србије. Поред Врањанаца, своје углавном ручно израђене производе презентоваће занатлије и уметници из Београда, Инђије, Краљева, Бора, Зајечара, Ниша, Крагујевца, Врњачке и Нишке Бање. У понуди су и рукотворине и мелеми из манастира Раковица, и Свети Стефан и удружења Коло српских сестара.



Фото Д. Р.

Сајам је продајног карактера, а производи разноврсни и уникатни. Занимљиво је да ће се на једном штанду наћи и рукотворине мигранткиња које су смештене у прихватним центрима у Бујановцу и Прешеву. Оне ће своје радове продавати како би помогле лечење болесне девојчице из Врања. На штанду ће стајати натпис "Узмите шта желите, оставите колико можете". Радове су углавном израђивале жене из Ирана и Авганистана које су, на овај начин, још једном желеле да изразе захвалност локалној заједници која их је прихватила. Етно-сајам иза чије организације стоји Јавна установа Народни универзитет трајаће до 25. августа. ■

J.C.

kliping centar Srbije
www.ninamedia.rs

Datum: 23.08.2019
Medij: Kurir
Rubrika Vesti
Autori: Redakcija
Teme: Migranti/azilanti; Migracije

Napomena:
Površina: 282

Naslov: TRAMP:PUSTIĆU SVE DŽIHADISTE U EVROPU

Strana: 17



OŠTRO PREDSEDNIK AMERIKE PONOVO ZAPRETIO UNIJI



TRAMP: PUSTIĆU SVE DŽIHADISTE U EVROPU

Šef Bele kuće opet zatražio od saveznika da preuzmu svoje državljane zarobljene nakon sloma Islamske države u Siriji i Iraku

VAŠINGTON - Američki predsednik Donald Tramp ponovio je pretnju da će osloboditi pripadnike Islamske države zarobljene u Siriji i Iraku ukoliko ne žele da ih preuzmu evropske zemlje čiji su oni državljani!

Tramp je naglasio da više ne želi da bazu Gvantanamo puni fanaticima.

Aplauz veterana

U pitanju je američka baza na Kubi u kojoj se nalazi zatvor gde SAD drže zarobljenike u ratu protiv terorizma koji je pokrenut posle napada od 11. septembra 2001.

- Ako Evropa ne želi svoje džihadiste, ja nemam izbora nego da ih oslobodim i pustim ih da idu u zemlje iz kojih su došli. Evropa mora da ih preuzme jer ne želim da ih držimo pola veka u Gvantanamu - rekao je Tramp.

Ova tema će se naći na dnevnom redu samita Grupe sedam koji se ovog vikenda održava u Francuskoj. Iz Stejt departmenta je stigla potvrda da su već napravljeni kontaktu s vlastima u Velikoj Britaniji, Francuskoj i Nemačkoj kako bi ove države preuzele svoje državljane zarobljene u Siriji i Iraku.

Tramp se u svom maniru obratio veteranima na konferenciji u Kentakiju:

- Određene zemlje iz Evrope ne žele da preuzmu svoje državljane. Mi ih ne želimo. Nećemo ih držati 50 godina. Pitaju nas zašto ih ne smestimo u Gvantanamo. Nećemo da na fanatike trošimo milijarde dolara - rekao je Tramp, pozdravljen glasnim aplauzom.

Ne postoji rok

Tramp nije postavio rok do kada evropske zemlje moraju da preuzmu svoje državljane.

Konačno

SLOBODA ZA DECU MIGRANTE

.: Trampova administracija najavila je novu zakonsku odredbu koja omogućava imigracionim vlastima da zadrže porodice migranata u pritvorskom centru na neodređeni rok, dok sud razmatra da li će im dodeliti azil u SAD. Po prethodnoj odluci, vlasti su mogle najduže 20 dana da zadrže porodice migranata. Nova odredba zameniće sudsku odluku iz 1997. koja ograničava vreme u kojem američke imigracione vlasti mogu da zadrže decu migrante.

Datum: 23.08.2019
Medij: Kurir
Rubrika Vesti
Autori: Redakcija
Teme: Migranti/azilanti; Migracije

Napomena:
Površina: 39

Naslov: Dodatna ograda prema Hrvatskoj

Strana: 18



Akcija u Sloveniji

Dodatna ograda prema Hrvatskoj



FOTO: EPA

LJUBLJANA - Slovenija je počela da postavlja dodatnu protivmigrantsku ogradu uz granicu s Hrvatskom, na sektoru gde je ove godine zabeležen povećan broj ilegalnih ulazaka, uz reku Kupu. Trenutno je na granici Slovenije i Hrvatske 179 kilometara „privremenih tehničkih zapreka", od čega 116 kilometara čini bodljikava žica, a 63 kilometra panelna ograda.

kliping centar Srbije
www.ninamedia.rs

Datum: 23.08.2019
Medij: Politika
Rubrika Region
Autori: Redakcija
Teme: Migranti/azilanti

Napomena:
Površina: 69



Naslov: Slovenija diže dodatnu ogradu na granici sa Hrvatskom

Словенија диже додатну ограду на граници са Хрватском

Милано – Словенија је почела подизање додатних 40 километара ограде на својој јужној граници са Хрватском да би блокирала улаз мигранта у земљу, преноси Бета.

Словеначки гранични званичници изјавили су јуче да су се на ово одлучили пошто је у јулу регистрован највиши број прелазака мигранта у једном месецу од врхунца мигрантског таласа пре неколико година, када су дневно на хиљаде људи, бежећи од рата и сиромаштва у својим земљама, покушавале да пређу у земље Европске уније.

Словеначка полиција је саопштила да је у јулу забележено 1.740 прелазака мигранта, а њих 7.415 је прешло границу у првих седам месеци ове године, углавном мигранта из Пакистана, Авганистана и Алжира.

Словенија је од 2016. године већ изградила око 180 километара ограде са Хрватском, углавном од бодљикаве жице, што ју је коштало око 19 милиона евра.

kliping centar Srbije
www.ninamedia.rs

Datum: 23.08.2019
Medij: Danas
Rubrika Globus
Autori: Redakcija
Teme: Migranti/azilanti
Naslov: Neograničen pritvor za migrante

Napomena:
Površina: 275

Strana: 15

Novi propis vlade Sjedinjenih Država izazvao kritike

Neograničen pritvor za migrante

Vašington - Migrantske porodice koje pređu južnu granicu Sjedinjenih Država moći će da budu zadržane u pritvoru na neodređeno vreme, prema novom propisu koji je najavila administracija predsednika Donalda Trampa. Time će biti izmenjeno pravilo kojim je određeno vremensko ograničenje za to koliko vlada može da drži decu migranata pod svojom nadležnošću. Novi propis, koji je najavio vršilac dužnosti sekretara unutrašnje bezbednosti Kevin Mekalinan, trebalo bi da stupi na snagu u roku od 60 dana.

Meksička vlada tim povodom je izrazila zabrinutost, a ministarstvo spoljnih poslova saopštilo je da pritvor dece i adolescenata „može da bude produžen neograničeno, s obzirom na to da se stalno odlažu rešavanja migrantskih slučajeva". Zvaničnici iz američkog ministarstva unutrašnje bezbednosti smatraju da je vremenski ograničen pritvor migrantskih porodica izazvao veliki priliv ljudi iz Centralne Amerike koji su prešli granicu ove godine.

Predstavnici ministarstva tvrde da će novi propis opovrgnuti uverenje da dovođenje dece u Sjedinjene Države predstavlja „pasoš„ za oslobađanje iz pritvora posle kratkog vremena. „Vlada je usvojila propis od ključne važnosti koji će omogućiti ministarstvu unutrašnje bezbednosti da na odgovarajući način održi porodice na okupu i poboljša integritet imigracionog sistema", rekao je Mekalinan.

Američki savez za građanske slobode osudio je odluku i istakao da „vlada ne bi trebalo da zatvara decu, a pogotovo ne da traži način da pošalje još dece u zatvor na još duže vreme"



Nadaju se da će ući u SAD: Migranti u Meksiku

Foto: EPA-EFE / Abraham Pineda Jacome

Američki savez za građanske slobode (ACLU) je osudio ovu odluku i istakao da „vlada ne bi trebalo da zatvara decu, a pogotovo ne bi trebalo da traži način da pošalje još dece u zatvor na još duže vreme". Jedan od razloga donošenja novog propisa je to što Bela kuća traži način da uvede pravilo „javne naplate" koje bi legalnim migrantima zabranilo pristup socijalnim službama, poput pomoći u hrani. Trampova administracija je nedavno ukinula i azilantsku zaštitu za većinu migranata iz Centralne Amerike.

Cilj novog propisa je zamena starog sudskog sporazuma iz 1997, poznatog kao Floresova nagodba, kojim je određen ograničeni vremenski period na koji vlada može da zadrži decu migranata u pritvoru, kao i nivo staranja koju ona moraju da dobiju, što podrazumeva da im bude obezbeđena hrana, voda, hitna medicinska pomoć i sredstva za higijenu. Sudskom presudom o ovom pitanju precizirano je da deca ne smeju da budu zadržana duže od 20 dana.

Prema novom pravilu, vlada može da pošalje porodice koje su uhvaćene kako ilegalno prelaze granicu u porodične stambene centre i da ih tamo zadrži sve dok ne budu rešeni njihovi imigracioni slučajevi. Tramp se više puta žalio da se staro pravilo svodi na „hvatanje i oslobađanje" migrantskih porodica. Prošlog leta, njegova administracija je razdvajala decu migranata od roditelja, što je bio način da se zaobiđu pravila Floresove nagodbe.

U junu ove godine, advokatica Trampove administracije Sara Fabijan je ukorena u saveznom sudu u San Francisku zato što je tvrdila da Floresov sporazum od vlade ne zahteva da deci u pritvoru obezbedi sapun i četkice za zube. ***D. J.***

Vreme: 22.08.2019 21:56
Medij: blic.rs
Link: https://www.blic.rs/vesti/drustvo/djordevic-i-cucic-o-poboljsanju-uslova-zivota-migranata/j29xmp6
Autori: Tanjug
Teme: Vladimir Cucić; Komesarijat za izbeglice Republike Srbije

Naslov: Đorđević i Cucić o poboljšanju uslova života migranata



Ministar za rad, zapošljavanje, boračka i socijalna pitanja Zoran Đorđević razgovarao je s komesarom za izbeglice i migracije Vladimirom Cucićem o aktuelnoj migrantskoj krizi i uslovima u kojima borave migranti u Srbiji.

Kako je saopšteno iz Đorđevićevog kabineta, razmenjene su informacije o trenutnoj situaciji na terenu i o glavnim problemima s kojima se zaposleni u Ministarstvu, sistemu socijalne zaštite i Komesarijatu suočavaju prilikom prihvata i početnog zbrinjavanja maloletnika bez pratnje.

Razmotrena je i situacija oko smeštajnih kapaciteta, kako Komesarijata, tako i sistema socijalne zaštite kada su u pitanju specijalizovane ustanove za smeštaj dece kojima je potrebna posebna briga.

Ministar Đorđević i komesar Cucić izrazili su zadovoljtvo dosadašnjom saradnjom i iskazali spremnost da zajednički deluju pri rešavanju nekih dugoročnijih pitanja, dodaje se u saopštenju.

Datum: 23.08.2019
Medij: Vesti - Frankfurtske vesti
Rubrika U fokusu
Autori: Redakcija
Teme: Migranti/azilanti
Naslov: Nećemo da umremo kao podstanari!

Napomena:
Površina: 807

Strana: 7



HOTEL BRISTOL U BEOGRADU OPET BEZ STRUJE

Nećemo da umremo kao podstanari



NAJAVIO ŠTRAJK GLAĐU: Dragan Stojanović

FOTOGRAFIJE: Đ. BAROVIĆ I MINISTARSTVO ODBRANE SRBIJE

■ Država nam nudi privremeni smeštaj, za njih smo davno otpisani, kaže Dragan Stojanović, jedan od vojnih beskućnika

Stanarima nekadašnjeg vojnog hotela Bristol od ponedeljka je ponovo isključena struja, a oni najavljuju da će, ukoliko im se ponovo ne uključi, od sledeće nedelje započeti štrajk glađu. Istovremeno, Ministarstvo odbrane Srbije prosledilo je svim medijima galeriju fotografija sa dve lokacije: A blok na Novom Beogradu i Gostivarska ulica na Voždovcu gde su im nuđeni stanovi dobijeni od grada Beograda. U Ministarstvo odbrane tvrde i da nemaju nikakve veze sa novim isključenjem struje.

"Budući da Ministarstvo odbrane nije korisnik nekadašnjeg hotela Bristol, da se objekat nekadašnjeg hotela više ne održava i da ne postoji zakonski osnov da se planiraju i opredele novčana sredstva za plaćanje komunalnih usluga, Ministarstvo odbrane ne može preuzeti odgovornost za usluge u kojima žive bivši stanari Bristola", stoji u saopštenju Ministarstva odbrane.

Međutim, i pored toga što "nisu nadležni", zaštitnik građana Zoran Pašalić, izjavio je za TV N1 da su ovim isključenjem struje prekršene preporuke koje je poslao upravo na adresu Ministarstva odbrane. On je kazao da nije smelo da dođe do isključenja struje sve dok stanari i predstavnici ovog ministarstva ne nađu konačno rešenje stambenog pitanja ovih stanara. Pašalić ukazuje da je to istakao u preporuci koju je uputio Ministarstvu, kad je u maju u Bristolu bila isključena struja.

- Insistiraću da se ponovo priključi struja, ako je to ikako moguće, a mi ćemo na tome insistirati, jer se to nalazi i u preporuci, a zatim da se konačni problem zbog čega je i došlo u ovoj situaciji da se reši - kazao je Pašalić.

Međutim, sva je prilika da su obe strane kosmički udaljene od "konačnog rešenja" jer ne postoji saglasnost čak ni o tome koliko ih je trenutno u Bristolu.

I dok Ministarstvo odbrane tvrdi da je u hotelu Bristol trenutno 11 stanara, od kojih je njih šest ranije već dobilo stan od Vojske, ali su ih ostavili bivšim supružnicima ili srodnicima, dotle Dragan Stojanović, tvrdi da je predstavnik 10 porodica sa 21 članom domaćinstva. On tvrdi i da "Ministarstvo odbrane svesno obmanjuje javnost o suštini problema":

- Ministarstvo odbrane nam nudi isključivo privremeni smeštaj, mada smo u Bristolu od 1991. na osnovu rešenja u kome stoji da ćemo biti tu sve dok nam se ne obezbedi konačno rešenje stambenog pitanja. Upravo nam je Ministarstvo odbrane izdalo te zaključnice u kojima jasno stoji da nam sleduju stanovi po kategorijama koliko ko ima članova porodice i to za zakup na neodređeno vreme.

Stojanović i dodaje da od države ne traže milostinju, već ono što su već platili.

- Svako od nas je tokom rada u sektoru odbrane od plate izdvajao za dobijanje stana i kroz taj iznos svi smo te stanove faktički već otplatili. Ali, Ministarstvo odbrane se pravi blesavo i ponaša kao da smo te pare davali nekoj drugoj vojsci i nekoj drugoj državi, a ne ovoj.

Preostali stanovnici Bristola već žive bez grejanja i lifta, a sada su dali rok državi od sedam dana da im vrati struju inače će započeti štrajk glađu.

Stojanović kaže da je odlukom većine stanara odlučeno da se državi pruži još jedna šansa, ali da lično sumnja u to.

- Oni samo kupuju vreme i to do prvih sudskih procesa jer su od početka ove godine, sukcesivno počeli da tuže jednog po jednog stanara tvrdeći da smo u Bristolu ilegalno mada svako od nas postoji validno i pravno obavezujuće rešenje da smo tu upravo po odluci tog istog ministarstva.

Na pitanje koliko će eventualni štrajk glađu, odnosno radikalizacija protesta pomoći da se njihov problem reši, Stojanović je pesimista:

- Čekaju da umremo. Tada neće morati nikome ništa da daju. Za njih smo mi odavno otpisani. Zamislite državu koja sebi dopušta taj luksuz da starim ljudima isključi struju i dozvoli da se po noći kreću hodnicima samo iz svetlo sveća. Ima li većeg poniženja?!

Đ. BAROVIĆ



Hotel Bristol

Ministarstvo: Zlonamerna laž

Dragan Stojanović tvrdi da od države ne traže ništa što im ne pripada, te da ne vidi problem zbog čega im ne bi bili dodeljeni stanovi koje je Ministarstvo dobilo od Beograda.

- Nas ne zanimaju lokacije tih stanova, već isključivo ono što piše u našim rešenjima. Ako mi pripada dvosoban stan, potpuno je nebitno gde se nalazi.

Međutim, u Ministarstvu odbrane tvrde da im ne mogu dati stanove koje nisu ni dobili.

"Ističemo da Ministarstvo odbrane nije dobilo nijedan stan od Grada Beograda u trajno vlasništvo, već samo na korišćenje. Sve ostalo je zlonamerna laž. Kao što ne mogu da se otuđe sobe u hotelu Bristol, tako ni stanovi dobijeni od Grada Beograda se ne mogu otuđiti, što je glavni zahtev lica koja i dalje borave u nekadašnjem hotelu Bristol", stoji u saopštenju Ministarstva odbrane.

Višemesečna agonija

Agonija stanara Bristola traje od kraja prošle godine. Tokom zime im je najpre isključeno grejanje, a zatim i lift. Veoma brzo su ostali i bez obezbeđenja hotela, pa su počeli sami da čuvaju ulaz u strahu od upada migranata. Potom je skinuta brava i s jedinog ulaza koji je korišćen do njihovih soba. Dragan Stojanović tvrdi da je plan bio i da im kompletno isključe vodu, ali da im je pomutio konce.

- Plan je bio da se prvo potopi moja soba, a onda pod objašnjenjem da preti poplava kompletno isključi voda. Međutim, osujetio sam im plan jer sam tog dana došao ranije u hotel i uspeo da zatvorim vodu. Ko zna čega će se sledećeg setiti - tvrdi Stojanović.



Stanovi koje nudi Ministarstvo odbrane

kliping centar Srbije
www.ninamedia.rs

Vreme: 23.08.2019 02:40
Medij: banija.rs
Link: https://banija.rs/novosti/19536-stanovi-za-20-izbeglickih-porodica-u-temerinu.html
Autori: Redakcija
Teme: Komesarijat za izbeglice Republike Srbije; Izbeglice iz EX Jugoslavije

Naslov: Stanovi za 20 izbegličkih porodica u Temerinu



TEMERIN - U Temerinu je dodeljeno 20 stanova namenjenih za socijalno stanovanje u zaštićenim uslovima za najugroženije izbegličke porodice iz Bosne i Hercegovine i Hrvatske, s prebivalištem na teritoriji opštine Temerin, u okviru četvrtog potprojekta Regionalnog stambenog programa u Republici Srbiji .

Detalji
četvrtak, 22. avgust 2019. | 17:40
113

TEMERIN - U Temerinu je dodeljeno 20 stanova namenjenih za socijalno stanovanje u zaštićenim uslovima za najugroženije izbegličke porodice iz Bosne i Hercegovine i Hrvatske, s prebivalištem na teritoriji opštine Temerin, u okviru četvrtog potprojekta Regionalnog stambenog programa u Republici Srbiji (RSP).

Finansijska sredstva za izgradnju ova dva objekta sa po 10 stanova u Ulici 3. krajiške proleterske brigade bb, obezbeđena su delom iz donatorskog Fonda Regionalnog stambenog programa, kojim upravlja Banka za razvoj Saveta Evrope, a delom iz budžeta opštine Temerin. RSP fond donirao je 441.814 evra, dok je kontribucija opštine 10 miliona dinara. Izvođač radova je ''KEJ Valjevo'' d.o.o.

Događaju su prisustvovali Ivica Dačić, prvi potpredsednik Vlade Republike Srbije, ministar spoljnih poslova i predsednik Komisije za koordinaciju procesa trajne integracije izbeglica, Vladimir Cucić, komesar za izbeglice i migracije Republike Srbije, Đuro Žiga, predsednik opštine Temerin, Mateja Norčič Štamcar, zamenik šefa Delegacije Evropske unije u Republici Srbiji, DŽozef Melot, zamenik šefa Misije OEBS-a u Srbiji, Bojan Stević, državni sekretar Ministarstva državne uprave i lokalne samouprave,Tim Svet, koordinator za izbeglice u Ambasadi Sjedinjenih Američkih Država, Mihael Pič, prvi sekretar odeljenja za kulturu i štampu Ambasade Savezne Republike Nemačke, Mirjana Milenkovski, predstavnica UNHCR-a, Borislava Lukić, predstavnica Jedinice za upravljanje projektima u javnom sektoru, Duško Ćutilo, direktor pokrajinskog Fonda za pružanje pomoći izbeglim, prognanim i raseljenim licima, predstavnici drugih državnih i međunarodnih institucija i organizacija, gosti iz regiona i korisnici.

Komesar za izbeglice i migracije Vladimir Cucić zahvalio se donatorima, od kojih je Evropska unija najveći, kao i svim partnerima uz čiju se podršku Regionalni program stambenog zbrinjavanja sprovodi punim kapacitetom širom Republike Srbije.

"Sa ovih 20 stambenih jedinica u Temerinu koje danas useljavamo, u Srbiji je do sada dodeljeno ukupno 3 679 stambenih rešenja iz Regionalnog stambenog programa," naglasio je komesar.

Prvi potpredsednik Vlade i ministar spoljnih poslova Ivica Dačić poručio je korisnicima da od danas, posle više od dve decenije, imaju jednu muku manje.

"Kao što smo delili vaše patnje i slušali vaše ispovesti tokom ratnih devedesetih, tako i danas imamo priliku da delimo vaše radosti. Sve nas spajaju isti problemi, iste muke, stoga zajedno slavimo srećne

momente," izjavio je Dačić.

U ime dvadeset korisničkih porodica koje od danas imaju krov nad glavom obratila se Milanka Macanović, izbeglica iz Ključa.

"Jedna od najlepših stvari koja nas je zadesila u Srbiji jeste što smo zahvaljujući Regionalnom stambenom programu, donatorima, Republici Srbiji i Komesarijatu za izbeglice dobili ovaj novi, moderan stan, gde će se naša troclana porodica konačno skrasiti, na svome," istakla je Milanka.

Regionalni program stambenog zbrinjavanja zajednički je višegodišnji program Republike Srbije, Bosne i Hercegovine, Crne Gore i Republike Hrvatske, koji ima za cilj da obezbedi trajna stambena rešenja za najugroženije izbegličke porodice u regionu. Sprovodi se uz podršku OEBS-a i UNHCR-a, a finansiran je sredstvima Evropske unije, koja je i najveći donator, Sjedinjenih Američkih Država, Nemačke, Norveške, Švajcarske, Italije, Danske, Turske, Luksemburga, Španije, Kipra, Češke, Mađarske, Rumunije i Slovačke.

Vijesti iz iste kategorije

Datum: 23.08.2019
Medij: Happy
Emisija: Rano jutro/Happy TV
Autori: Redakcija
Teme: Izbeglice iz EX Jugoslavije

	Početak	Trajanje
Emisija	23.08.2019 04:30:00	210:00
Prilog	23.08.2019 04:39:00	3:09

Naslov: Stanovi za izbeglice

2470

Spiker

Potpredsednik Vlade Ivica Dačić je u Temerinu uručio ključeve stanova za 20 porodica izgrađenih u okiru realizacije regionalnog stambenog programa u Srbiji: reč je o porodicama koje su usled ratnih dejstava 90-tih godina prošlog veka izbegle sa teritorije Hrvatske i Bosne i Hercegovine i koje posle 25 godina imaju priliku da se usele u svoje stanove i započnu novu etapu života.

Potpredsednik Vlade Ivica Dačić

Naš put u kreiranju bolje i ugodnije budućnosti u kreiranju život naših sunarodnika koji su usled ratnih dejstava 90-tih godina prošlog veka izbegle sa teritorije Hrvatske i Bosne i Hercegovine nastavlja se danas ovde u Temerinu i čast mi je na ukazanoj prilici da na današnji dan uručim ključeve stanova izgrađenih u okviru regionalnog stambenog programa potprojekat 4 za ukupno 20 porodica. Time ćemo pokupati da makar delimično nadomestimo vašu bol za izgubljenim ognjištem i tako otvorimo vrata spokojnijijom budućnosti za sve vas. Svestan značaja uspešne realizacije ovog projekta koji će mnogima promeniti živote moja je dužnost je da spomenem i da se zahvalim onima koji su omogućili da o ugleda svetlost dana. Regionalni stambeni program potprojekat 4 koji se realizuje u saradnji sa Komeserijatom za izbeglice i migracije i lokalnom samoupravom u slučaju Temerina u saradnji sa predsednikom opštine Đurom Čigom vredan je 18,6 miliona eutra od čega je 16,6 miliona eura donattorskih sredstava dok dva miliona eura predstavlja nacionalnu kontribuciju Republike Srbije. U okvoru ovog potprojekta predviđeno je da se izgrade stanovi u 13 gradova u nekima od njih kao Arilje, Zrenjanin, Loznica Kladovo, Negotin i Vrnjačka Banja, već su podeljeni ključevi stanova. Vlada Srbije učestvuje u Regionalnom stambenom programu sa ukupno 25,3 miliona evra, pri čemu se najveći deo sredstava ulaže u zemljište i prateću infrastrukturu u jedinicama lokalne samouprave gde se grade stanovi za izbeglice. Takođe, u okviru navedenih potprojekata obezbeđena su sredstva za rešavanje stambenih potreba za više od 7.000 izbegličkih porodica. Ukupna odobrena bespovratna sredstva iznose 127 miliona evra. program ne bi bio moguć bez Evropske unije koja je najveći donator Regionalnog stambenog programa, Razvojne banke Saveta Evrope, koja raspoređuje i dodeljuje sredstva za naše sunarodnike, kao ni bez SAD i drugih bilateralnih donatora, kao I raznih međunarodnih organizacija kao što je UNHCR, Oerbs itd. Svima njima se zaista iskreno I duboko zahvaljujem.

Vreme: 23.08.2019 09:00
Medij: dnevnik.rs
Link: http://admin.dnevnik.rs/vojvodina/u-backoj-palanci-nice-zgrada-sa-stanovima-za-izbeglice-23-08-2019
Autori: Redakcija
Teme: Izbeglice iz EX Jugoslavije

Naslov: U Bačkoj Palanci niče zgrada sa stanovima za izbeglice



BAČKA PALANKA: U januaru ove godine u bačkopalanačkom stambenom naselju Sinaj, a tik uz novu srpsku pravoslavnu crkvu posvećenu Pokrovu Presvete Bogorodice, početa je izgradnja višespratnice sa 16 stanova namenjenih izbeglicama iz Hrvatske i Bosne i Hercegovine.

U novom zdanju novi dom, a posle skoro četvrt veka podstanarskog staža, dobiće 16 porodica sa 70 članova. Spolja zgrada deluje lepo, čini se da su radovi u završnoj fazi, a na gradilište podseća veliki kran.

Branislav Šušnica, predsednik opštine Bačka Palanka, nedavno je rekao da je vrednost ove zgrade preko pola miliona evra, odnosno da donacija Fondacije regionalnog programa kojom upravlja Banka za razvoj Saveta Evrope iznosi 500.000 evra.

Ovdašnja lokalna samouprava učestvovala je ustupanjem zemljišta, potrebnom infrastrukturom, finansirala je projektnu dokumentaciju i izgradnju sedam parking mesta na javnoj površini, pa se vidi da je vrednost objekta znatno veća od donatorskih sredstava.

Useljenje, kako se očekuje, treba da bude do kraja godine.

Zaduženi za pitanja izbeglih i interno raseljenih u ovoj opštini kažu da je u saradnji sa Komesarijatom za izbeglice i migracije do sada dodeljeno 28 seoskih kuća sa okućnicom u pojedinačnoj vrednosti od 9.500 evra, a tome treba dodati i građevinski materijal čija pojedinačna vrednost iznosi 1.500 evra.

Pored toga dodeljeno je i 25 paketa građevinskog materijala čija pojedinačna vrednost iznosi 9.000 evra, te dodeljno 16 montažnih kuća.

U Bačkoj Palanci je do sada u rešavanje izbegličkih stambenih problema uloženo 15 miliona evra, a u ovoj godini je planirano i 19 miliona dinara.

Početkom avgusta ugovore sa opštinom u ime svojih porodica potpisali su Brane Knežević i Siniša Milutinović, izbeglice od 1995. godine. Mnogočlanoj porodici Knežević dodeljena je kuća sa okućnicom u Silbašu, a Milutinovići su dom dobili u Pivnicama.

M. Sudžum

Datum: 24.08.2019
Medij: Politika
Rubrika Događaji dana
Autori: Biljana Baković
Teme: Migranti/azilanti; Migracije

Napomena:
Površina: 777



Naslov: Vojna neutralnost odbrambeni interes Srbije

Strana: 1,5

Војна неутралност одбрамбени интерес Србије

стр. 5

Datum: 24.08.2019
Medij: Politika
Rubrika Događaji dana
Autori: Biljana Baković
Teme: Migranti/azilanti; Migracije
Naslov: Vojna neutralnost odbrambeni interes Srbije

Napomena:
Površina: 777

Strana: 1,5

СТРАТЕГИЈЕ НАЦИОНАЛНЕ БЕЗБЕДНОСТИ И ОДБРАНЕ У СКУПШТИНСКОЈ ПРОЦЕДУРИ

Војна неутралност одбрамбени интерес Србије

Опредељење Србије је да проширује и унапређује сарадњу са ОДКБ и у заједничком интересу унапређује политички дијалог и практичну сарадњу са НАТО-ом

Аутори актуелних стратегија националне безбедности и одбране, усвојених 2009. године, нису се бавили војном неутралношћу Србије, али је у новим документима који су управо ушли у скупштинску процедуру она подробније третирана и спомиње се на више места. Читаво поглавље нове стратегије одбране, уколико буде у овом облику усвојена у Народној скупштини, посвећено је војној неутралности, као једном од одбрамбених интереса Србије (то су, поред осталог, и заштита суверености, независности и територијалне целовитости и заштита безбедности Србије и њених грађана).

Војна неутралност оствариваће се „реализацијом следећих циљева: неприступање војно-политичким савезима; интегрално ангажовање субјеката система одбране и одбрамбених потенцијала; стварање услова за одбрану ослонцем на сопствене снаге и потенцијале".

Неприступањем војно-политичким савезима, наводи се у овом документу, спроводи се одлука Народне скупштине о војној неутралности, која ће се остваривати и кроз промоцију садржајне и свеобухватне политике сарадње у области одбране ради јачања способности и капацитета Србије за одбрану земље. „Отуда, војна неутралност Републике Србије није препрека за њену сарадњу са другим државама и војно-политичким савезима", додаје се и указује да је опредељење Србије „да проширује и унапређује сарадњу са Организацијом Уговора о колективној безбедности (ОДКБ), као и са њеним државама чланицама".

Поред тога, Србија намерава да у заједничком интересу „унапређује политички дијалог и практичну сарадњу са НАТО-ом". На регионалном нивоу, прецизира се, сарадња са НАТО-ом у оквиру програма Партнерство за мир доприноси билатералним односима са државама региона које су чланице овог савеза или кандидати за чланство, а ради очувања регионалног мира и унапређења стабилности.

И у предложеној новој стратегији националне безбедности, која је „највиши стратешки документ чијим спровођењем се штите националне вредности и интереси" Србије, у уводу се каже да су њена полазишта очување суверености и територијалне целовитости, војна неутралност, брига о српском народу ван граница Србије, европске интеграције и ефикасна правна држава. До ових докумената, прокламована војна неутралност Србије спомиње се само у два документа. Њено исходиште је Резолуција о заштити суверенитета, територијалног интегритета и уставног поретка Србије, усвојена у Народној скупштини крајем децембра 2007, после неуспелих преговора о Косову и Метохији, уз посредовање Тројке Контакт-групе.

У једној тачки ове резолуције наводи се да Србија проглашава војну неутралност „у односу на постојеће војне савезе до евентуалног расписивања референдума на којем би се донела коначна одлука о том питању". Војна неутралност споменута је и у Закону о одбрани, у члану 4, тачка 9, у којој се набраја који су одбрамбени интереси Србије.

Ради подржавања војне неутралности, како се наводи у Предлогу нове стратегије одбране, доградиће се нормативноправна регулатива која се односи на цивилну одбрану. Посебна пажња биће посвећена оспособљавању становништва за одбрану, а „од посебног значаја биће и јачање патриотизма и вољности за одбрану и заштиту отаџбине у миру, ванредном стању и рату, у складу са сопственом традицијом и достигнутим цивилизацијским вредностима, кроз образовање, медијске садржаје, неговање традиције и активности чији је циљ јачање друштвеног јединства, осећања националног идентитета, истицање вредности слободе и мира, као и одговорности за њихово очување".

Оперативне способности Војске Србије и других снага одбране биће одржаване на захтеваном нивоу, а од посебног значаја за одбрану, која се ослања на сопствене снаге и потенцијале, биће даљи развој одбрамбене индустрије, те непрекидно стварање услова за функционисање привреде и друштва у ванредном стању и рату.

У документу се наводи и да су проблеми европске безбедности и одбране посебно изражени у региону југоисточне Европе, чији геостратегијски и геополитички значај, у спрези са бројним комплексним ризицима и претњама безбедности и одбрани, може бити узрок појава регионалних и међународних криза. Пре свега, безбедносну ситуацију у региону угрожавају покушаји наметања нелегалне промене међународно признатих граница Србије кроз процес решавања статуса АП Косово и Метохија, као и великодржавни пројекти појединих земаља који изазивају тензије у суседним државама.

На безбедност држава у региону негативан утицај испољавају и сепаратистичке тежње, етничке и верске тензије, тенденције укидања Дејтонског споразума и Републике Српске, угрожавање положаја српског народа, тероризам, организовани криминал, ирегуларне миграције...

Биљана Баковић



Фото Н. Неговановић

Оперативне способности Војске Србије биће одржаване на захтеваном нивоу

Политика одбране отклања претњу агресије

У Предлогу стратегије националне безбедности каже се да је оружана агресија на Србију у наредном периоду „мало вероватна, али се не може у потпуности искључити". У Предлогу стратегије одбране наводи се да се оружана агресија на Србију у наредном периоду не може искључити. Отклањању ове претње, наставља се у овом документу, знатно ће допринети политика одбране Србије „заснована на војној неутралности и активном ангажовању на изградњи и очувању мира и стабилности у свету". Политика војне неутралности, јачање Војске Србије и оспособљавање становништва за одбрану су одвраћајући фактори за оружану агресију на Србију, а томе доприносе и наставак евроинтеграционих процеса и унапређење сарадње Србије са државама региона, као и са најутицајнијим државама света, посебно у области безбедности и одбране.

Сепаратизам, екстремизам и прикривено деловање страног фактора

Кључни ризици и претње по безбедност Србије су сепаратистичке тежње, етнички и верски екстремизам, прикривено деловање страног фактора, организовани криминал и илегалне миграције, наводи се у документу о националној безбедности. Покушај отцепљења територије АП КиМ угрожава националне интересе Србије, а безбедносни проблеми на том простору главни су извор нестабилности у Србији и региону. Претња безбедности Србије је и „обавештајна делатност страних субјеката који у континуитету делују ка политичким, економским и безбедносним чиниоцима у Србији, поред осталог и кроз субверзивно-пропагандне активности усмерене ка покушајима дестабилизације институција и изазивања тензија у друштву".

kliping centar Srbije
www.ninamedia.rs

Datum: 24.08.2019
Medij: Večernje novosti
Rubrika Društvo
Autori: V.C.S.-M.Đ.
Teme: Izbeglice iz EX Jugoslavije
Naslov: Ipak će sagraditi "Skadar na Bojani"

Napomena:
Površina: 286

Strana: 4



РАДОВИ НА КРАГУЈЕВАЧКОМ ЦЕНТРУ ИЗВРСНОСТИ СТАЛИ ЗБОГ ДУГОВА ИЗВОЂАЧА

Ипак ће саградити "Скадар на Бојани"

Држава ради кашњења наплатила 890.000 евра

КАМЕН ТЕМЕЉАЦ ПОЛОЖЕН 2016.

ИНИЦИЈАТОРИ изградње Центра изврсности са банком матичних ћелија били су генетичар Миодраг Стојковић и некадашњи ректор Универзитета у Крагујевцу Небојша Арсенијевић. Камен темељац положио је 2016. тадашњи председник Србије Томислав Николић.

СВИ уговори са компанијом "Банковић", извођачем радова на изградњи крагујевачког Центра изврсности са банком матичних ћелија, раскинути су и нови тендер за завршетак радова на центру биће расписан до краја године. Ово је, за "Новости", потврдио Драган Катуца, директор Владине Јединице за управљање пројектима (ЈУП).

- Са грађевинским предузећем "Банковић" имали смо потписане уговоре не само за изградњу Центра, већ и за градњу седам школа, станова у Крагујевцу, и две зграде за избегла лица из Хрватске и БиХ, у Крушевцу и Пожеги. Извођач радова упао је у финансијске проблеме. Покушали смо да добијемо сагласност банке да се промени начин плаћања, да би извођач завршио радове, али смо, на крају, ипак морали да раскинемо уговор - каже Катуца.

Додаје и да је држава учинила све да заштити пројекат и средства, па је наплаћена банкарска гаранција за Центар у вредности 890.000 евра. По речима директора ЈУП, сви груби грађевински радови су завршени, што је око 35 од- сто посла. Остали су још фасада и унутрашњи радови, што би могло да буде завршено за шест до осам месеци од новог почетка радова.

ЈУП је раскинуо с "Банковићем" и уговоре за изградњу седам школа и зграда за избеглице, док је примопредаја станова у Крагујевцу већ извршена, с тим што је наплаћена меница јер извођач радова није отклонио недостатке који су му наложени.

Министар просвете Младен Шарчевић претходно је оценио да се крагујевачки Центар "зида као Скадар на Бојани", и да је "Влада имала проблем са ЈУП-ом, који је имао започете, а недовршене пројекте". У Министарству објашњавају да је уговор са "Банковићем" требало раније раскинути, и додају да домаћи извођачи конкуришу за више послова са истим капацитетима, па обавезе не могу да заврше у року.

Да извођач радова није имао довољно капацитета потврдио је и проф. др Владимир Јаковљевић, декан Факултета медицинских наука у Крагујевцу:

- Новац Европске инвестиционе банке, намењен том пројекту, постоји и не може се преусмерити за друге намене. Процедура налаже да се уговор са извођачем радова раскине, а онда распише нови међународни тендер, тако да би радови могли да се наставе у марту следеће године.

Професор др Ненад Филиповић, ректор Универзитета у Крагујевцу, каже да се улажу сви напори како би се изградња завршила до краја 2020:

- Планом је предвиђено да се радови заврше до 2017. године, али је тада промењена управа ЈУП-а. Даљи план је обнављање тендера. Очекујемо да се јаве нови извођачи. ■

В.Ц.С.-М.Ђ.



kliping centar Srbije
www.ninamedia.rs

Vreme: 24.08.2019 08:19
Medij: rtv.rs
Link: http://www.rtv.rs/sr_lat/vojvodina/servisne-informacije/kolona-na-horgosu-duga-pet-kilometara-
Autori: Redakcija; Redakcija; Redakcija
Teme: Komesarijat za izbeglice Republike Srbije

Naslov: Kolona na Horgošu duga pet kilometara, putnici čekaju pet sati







HORGOŠ - I ovog vikenda pojačan je saobraćaj na putevima u Srbiji, na graničnom prelazu Horgoš se na ulazak u Mađarsku čeka najmanje pet sati, a kolona vozila duga je pet kilometara.

U Graničnoj policiji apeluju na putnike da koriste alternativne pravce, odnosno manje granične prelaze ka Mađarskoj, gde je i manja frekvencija saobraćaja, a da izbegavaju granični prelaz Horgoš. Kolona vozila kreće se već od petlje ka Kanjiži, a uglavnom su to putnici koji dolaze iz Turske i idu ka Nemačkoj, ali i drugim zemljama EU. Pomoćnik komandira u stanici Granične policije Horgoš Borko Sparić rekao je Tanjugu da zadržavanja na ovom graničnom prelazu traju oko 300 minuta i da se saobraćaj odvija veoma otežano zbog velikog priliva putnika. On je rekao da na ulazu u Srbiju nema dužih zadržavanja, da se na graničnom prelazu Horgoš 2 na izlazu iz zemlje čeka 180 minuta, a kolona je dugačka kilometar i po. "Uglavnom se mnogi vraćaju sa godišnjih odmora i idu ka zemljama EU, pretežno su to turski državljani koji su u tranzitu kroz našu zemlju, a saobraćaj se otežano odvija i sa strane mađarskih pograničnih organa", rekao je Sparić. Dodao je da naši državljani uglavnom prihvataju sugestije Granične policije pa koriste alternativne pravce, odnosno manje granične prelaze gde se ne čeka toliko dugo - počev od Bačkog brega do Đale. On kaže da je turistička sezona u jeku i da se mnogi vraćaju sa godišnjih odmora, kao i da bi takva situacija mogla da potraje do 15. septembra. Posebno je, dodaje, kritično vikendom, ali i polovinom i krajem meseca kada je najveći priliv putnika. Sparić je podsetio da se vozila sa auto-puta Beograd-Horgoš preusmeravaju povremeno ka graničnom prelazu Kelebija. Putnici koje je ekipa Tanjuga zatekla u koloni na Horgošu kažu da čekaju minimum pet sati na ulaz u Mađarsku i da im posle godišnjeg odmora praktično skoro ceo dan prolazi u čekanju. Turski državljanin Sankan Čaka

Naslov: Kolona na Horgošu duga pet kilometara, putnici čekaju pet sati

rekao je da putuje u Nemačku i da čeka na graničnom prelazu Horgoš već šest sati. "Vraćam se sa odmora, situacija uopšte nije sjajna, jer nam praktično pola dana prolazi u čekanju da pređemo ovaj granični prelaz, pa onda nas čeka još dug put do Nemačke", požalio se taj putnik. Srpski državljanin koji živi i radi u Nemačkoj čekao je na graničnom prelazu Horgoš jutros od pet sati. "Iznenađen sam ovom gužvom i ovim kolonama. Krenuo sam iz Bačke Palanke jutros u pet sati, toplo je i sparno, a Nemačka je još daleko", kaže on. Dželamet Iteskin rekao je da je bio na odmoru i da takođe ide u Nemačku sa porodicom i da je u koloni pet sati. "Sa suprugom i troje dece bili smo na odmoru u Turskoj, sada se vraćamo, veoma smo iscrpljeni zbog višesatnog čekanja, ali se nadamo da ćemo što pre biti kod kuće", rekao je on. Predstavnici Crvenog krsta Srbije i Komesarijata za izbeglice, ali i Granične policije oko 14.30 dopremili su pijaću vodu koju su delili putnicima koji čekaju na Horgošu. Auto-moto savez Srbije (AMSS) saopštio je ranije da je na prelazima prema Mađarskoj, zbog pada sistema mađarske granične kontrole, obustavljen saobraćaj za sve kategorije vozila. Kako je saopštila Uprava granične policije, na putničkim terminalima vozila na Gostunu na ulaz u zemlju čekaju do 60 minuta a na izlaz 40 minuta, kod Preševa na ulaz čekaju do 60, a na izlaz do 30 minuta, dok se na Gradini na ulaz čeka 25 minuta. Na teretnim terminalima, osim prema Mađarskoj, nema zadržavanja.

Vreme: 24.08.2019 13:19
Medij: novosti.rs
Link: http://www.novosti.rs/vesti/naslovna/drustvo/aktuelno.290.html:814079-AMSS-Pao-sistem-potpuno-
Autori: @Novostionline; @Novostionline
Teme: Komesarijat za izbeglice Republike Srbije

Naslov: POKUŠAJ RASTEREĆENjA PRELAZA: Horgoš 2 otvoren samo za izlaz iz Srbije





Zbog kilometarskih kolona na prelazu Horgoš, MUP je postigao dogovor sa kolegama iz Mađarske da se prelaz "Horgoš 2" koristi samo za izlazak iz Srbije do 19 sati

Uprava granične policije Ministarstva unutrašnjih poslova Srbije postigla je dogovor sa kolegama iz Mađarske o prevođenju Graničnog prelaza "Horgoš 2" u prelaz koji će danas do 19.00 časova biti korišćen samo za izlazak iz Srbije, odnosno za ulazak u Mađarsku, saopštio je AMSS. Kako se navodi, ova odluka je doneta u cilju rasterećenja Graničnog prelaza "Horgoš", na kojem vozila iz Srbije čekaju u kilometarskim kolonama. Sve raspoložive saobraćajne trake na prelazu "Horgoš 2", ukupno ih je četiri, u naredna dva sata biće otvorene za sve one koji iz Srbije žele da pređu u Mađarsku. Sa glavnog graničnog prelaza "Horgoš" saobraćajna policija će u tom periodu preusmeravati saobraćaj na "Horgoš 2", granični prelaz koji radi do 19.00 časova, navodi se u saopštenju. Kolona vozila kreće se već od petlje ka Kanjiži, a uglavnom su to putnici koji dolaze iz Turske i idu ka Nemačkoj, ali i drugim zemljama EU. Pomoćnik komandira u stanici Granične policije Horgoš Borko Sparić rekao je Tanjugu da zadržavanja na ovom graničnom prelazu traju oko 300 minuta i da se saobraćaj odvija veoma otežano zbog velikog priliva putnika. On je rekao da na ulazu u Srbiju nema dužih zadržavanja, da se na graničnom "Uglavnom se mnogi vraćaju sa godišnjih odmora i idu ka zemljama EU, pretežno su to turski državljani koji su u tranzitu kroz našu zemlju, a saobraćaj se otežano odvija i sa strane mađarskih pograničnih organa", rekao je Sparić. Dodao je da naši državljani uglavnom prihvataju sugestije Granične policije pa koriste alternativne pravce, odnosno manje granične prelaze gde se ne čeka toliko dugo - počev od Bačkog brega do Đale. On kaže da je turistička sezona u jeku i da se mnogi vraćaju sa godišnjih odmora, kao i da bi takva situacija mogla da potraje do 15. septembra. Posebno je, dodaje, kritično vikendom, ali i polovinom i krajem meseca kada je najveći priliv putnika. Sparić je podsetio da se vozila sa auto-puta Beograd-Horgoš preusmeravaju povremeno ka graničnom prelazu Kelebija. Predstavnici Crvenog krsta Srbije i Komesarijata za izbeglice, ali i Granične policije oko 14.30 dopremili su pijaću vodu koju su delili putnicima koji čekaju na Horgošu.

kliping centar Srbije
www.ninamedia.rs

Vreme: 24.08.2019 13:19
Medij: novosti.rs
Link: http://www.novosti.rs/vesti/naslovna/drustvo/aktuelno.290.html:814079-AMSS-Pao-sistem-potpuno-
Autori: @Novostionline
Teme: Komesarijat za izbeglice Republike Srbije

Naslov: KOLONA NA HORGOŠU PET KILOMETARA: Putnici čekaju pet sati



Na graničnim prelazima prema Mađarskoj, zbog pada sistema mađarske granične kontrole, obustavljen je saobraćaj za sve kategorije vozila.

I ovog vikenda pojačan je saobraćaj na putevima u Srbiji, na graničnom prelazu Horgoš se na ulazak u Mađarsku čeka najmanje pet sati, a kolona vozila duga je pet kilometara. U Graničnoj policiji apeluju na putnike da koriste alternativne pravce, odnosno manje granične prelaze ka Mađarskoj, gde je i manja frekvencija saobraćaja, a da izbegavaju granični prelaz Horgoš. Kolona vozila kreće se već od petlje ka Kanjiži, a uglavnom su to putnici koji dolaze iz Turske i idu ka Nemačkoj, ali i drugim zemljama EU. Pomoćnik komandira u stanici Granične policije Horgoš Borko Sparić rekao je Tanjugu da zadržavanja na ovom graničnom prelazu traju oko 300 minuta i da se saobraćaj odvija veoma otežano zbog velikog priliva putnika. On je rekao da na ulazu u Srbiju nema družih zadržavanja, da se na graničnom prelazu Horgoš 2 na izlazu iz zemlje čeka 180 minuta, a kolona je dugačka kilometar i po. "Uglavnom se mnogi vraćaju sa godišnjih odmora i idu ka zemljama EU, pretežno su to turski državljani koji su u tranzitu kroz našu zemlju, a saobraćaj se otežano odvija i sa strane mađarskih pograničnih organa", rekao je Sparić. Dodao je da naši državljani uglavnom prihvataju sugestije Granične policije pa koriste alternativne pravce, odnosno manje granične prelaze gde se ne čeka toliko dugo - počev od Bačkog brega do ?ale. On kaže da je turistička sezona u jeku i da se mnogi vraćaju sa godišnjih odmora, kao i da bi takva situacija mogla da potraje do 15. septembra. Posebno je, dodaje, kritično vikendom, ali i polovinom i krajem meseca kada je najveći priliv putnika. Sparić je podsetio da se vozila sa auto-puta Beograd-Horgoš preusmeravaju povremeno ka graničnom prelazu Kelebija. Putnici koje je ekipa Tanjuga zatekla u koloni na Horgošu kažu da čekaju minimum pet sati na ulaz u Mađarsku i da im posle godišnjeg odmora praktično skoro ceo dan prolazi u čekanju. Turski državljanin Sankan Čaka rekao je da putuje u Nemačku i da čeka na graničnom prelazu Horgoš već šest sati. "Vraćam se sa odmora, situacija uopšte nije sjajna, jer nam praktično pola dana prolazi u čekanju da pređemo ovaj granični prelaz, pa onda nas čeka još dug put do Nemačke", požalio se taj putnik. Srpski državljanin koji živi i radi u Nemačkoj čekao je na graničnom prelazu Horgoš jutros od pet sati. "Iznenađen sam ovom gužvom i ovim kolonama. Krenuo sam iz Bačke Palanke jutros u pet sati, toplo je i sparno, a Nemačka je još daleko", kaže on. Dželamet Iteskin rekao je da je bio na odmoru i da takođe ide u Nemačku sa porodicom i da je u koloni pet sati. "Sa suprugom i troje dece bili smo na odmoru u Turskoj, sada se vraćamo, veoma smo iscrpljeni zbog višesatnog čekanja, ali se nadamo da ćemo što pre biti kod kuće", rekao je on. Predstavnici Crvenog krsta Srbije i Komesarijata za izbeglice, ali i Granične policije oko 14.30 dopremili su pijaću vodu koju su delili putnicima koji čekaju na Horgošu.

kliping centar Srbije
www.ninamedia.rs

Vreme: 24.08.2019 14:55
Medij: 24online.info
Link: https://www.24online.info/ceka-se-po-nekoliko-sati-za-ulazak-u-madjarsku-kolona-na-horgosu-duga-
Autori: Redakcija
Teme: Komesarijat za izbeglice Republike Srbije

Naslov: ČEKA SE PO NEKOLIKO SATI ZA ULAZAK U MAĐARSKU: Kolona na Horgošu duga pet kilometara



I ovog vikenda pojačan je saobraćaj na putevima u Srbiji, na graničnom prelazu Horgoš se na ulazak u Mađarsku čeka najmanje pet sati, a kolona vozila duga je pet kilometara.

U Graničnoj policiji apeluju na putnike da koriste alternativne pravce, odnosno manje granične prelaze ka Mađarskoj, gde je i manja frekvencija saobraćaja, a da izbegavaju granični prelaz Horgoš.

Kolona vozila kreće se već od petlje ka Kanjiži, a uglavnom su to putnici koji dolaze iz Turske i idu ka Nemačkoj, ali i drugim zemljama EU.

Pomoćnik komandira u stanici Granične policije Horgoš Borko Sparić rekao je Tanjugu da zadržavanja na ovom graničnom prelazu traju oko 300 minuta i da se saobraćaj odvija veoma otežano zbog velikog priliva putnika.

On je rekao da na ulazu u Srbiju nema dužih zadržavanja, da se na graničnom prelazu Horgoš 2 na izlazu iz zemlje čeka 180 minuta, a kolona je dugačka kilometar i po.

"Uglavnom se mnogi vraćaju sa godišnjih odmora i idu ka zemljama EU, pretežno su to turski državljani koji su u tranzitu kroz našu zemlju, a saobraćaj se otežano odvija i sa strane mađarskih pograničnih organa", rekao je Sparić.

Dodao je da naši državljani uglavnom prihvataju sugestije Granične policije pa koriste alternativne pravce, odnosno manje granične prelaze gde se ne čeka toliko dugo - počev od Bačkog brega do ?ale.

On kaže da je turistička sezona u jeku i da se mnogi vraćaju sa godišnjih odmora, kao i da bi takva situacija mogla da potraje do 15. septembra.

Posebno je, dodaje, kritično vikendom, ali i polovinom i krajem meseca kada je najveći priliv putnika.

Sparić je podsetio da se vozila sa auto-puta Beograd-Horgoš preusmeravaju povremeno ka graničnom prelazu Kelebija.

Putnici koje je ekipa Tanjuga zatekla u koloni na Horgošu kažu da čekaju minimum pet sati na ulaz u Mađarsku i da im posle godišnjeg odmora praktično skoro ceo dan prolazi u čekanju.

Turski državljanin Sankan Čaka rekao je da putuje u Nemačku i da čeka na graničnom prelazu Horgoš već šest sati.

"Vraćam se sa odmora, situacija uopšte nije sjajna, jer nam praktično pola dana prolazi u čekanju da pređemo ovaj granični prelaz, pa onda nas čeka još dug put do Nemačke", požalio se taj putnik.

Srpski državljanin koji živi i radi u Nemačkoj čekao je na graničnom prelazu Horgoš jutros od pet sati.

"Iznenađen sam ovom gužvom i ovim kolonama. Krenuo sam iz Bačke Palanke jutros u pet sati, toplo je i sparno, a Nemačka je još daleko", kaže on.

Dželamet Iteskin rekao je da je bio na odmoru i da takođe ide u Nemačku sa porodicom i da je u koloni pet sati.

"Sa suprugom i troje dece bili smo na odmoru u Turskoj, sada se vraćamo, veoma smo iscrpljeni zbog višesatnog čekanja, ali se nadamo da ćemo što pre biti kod kuće", rekao je on.

Predstavnici Crvenog krsta Srbije i Komesarijata za izbeglice, ali i Granične policije oko 14.30 dopremili

su pijaću vodu koju su delili putnicima koji čekaju na Horgošu.

Vreme: 24.08.2019 15:14
Medij: Tanjug
Link: http://www.tanjug.rs
Autori: Redakcija
Teme: Komesarijat za izbeglice Republike Srbije

Naslov: Kolona na Horgošu duga pet km, putnici čekaju pet sati

Kolona na Horgošu duga pet km, putnici čekaju pet sati

SUBOTICA, 24. avgusta (Tanjug) - I ovog vikenda pojačan je saobraćaj na putevima u Srbiji, na graničnom prelazu Horgoš se na ulazak u Mađarsku čeka najmanje pet sati, a kolona vozila duga je pet kilometara.

U Graničnoj policiji apeluju na putnike da koriste alternativne pravce, odnosno manje granične prelaze ka Mađarskoj, gde je i manja frekvencija saobraćaja, a da izbegavaju granični prelaz Horgoš.

Kolona vozila kreće se već od petlje ka Kanjiži, a uglavnom su to putnici koji dolaze iz Turske i idu ka Nemačkoj, ali i drugim zemljama EU.

Pomoćnik komandira u stanici Granične policije Horgoš Borko Sparić rekao je Tanjugu da zadržavanja na ovom graničnom prelazu traju oko 300 minuta i da se saobraćaj odvija veoma otežano zbog velikog priliva putnika.

On je rekao da na ulazu u Srbiju nema družih zadržavanja, da se na graničnom prelazu Horgoš 2 na izlazu iz zemlje čeka 180 minuta, a kolona je dugačka kilometar i po.

"Uglavnom se mnogi vraćaju sa godišnjih odmora i idu ka zemljama EU, pretežno su to turski državljani koji su u tranzitu kroz našu zemlju, a saobraćaj se otežano odvija i sa strane mađarskih pograničnih organa", rekao je Sparić.

Dodao je da naši državljani uglavnom prihvataju sugestije Granične policije pa koriste alternativne pravce, odnosno manje granične prelaze gde se ne čeka toliko dugo - počev od Bačkog brega do ?ale.

On kaže da je turistička sezona u jeku i da se mnogi vraćaju sa godišnjih odmora, kao i da bi takva situacija mogla da potraje do 15. septembra.

Posebno je, dodaje, kritično vikendom, ali i polovinom i krajem meseca kada je najveći priliv putnika.

Sparić je podsetio da se vozila sa auto-puta Beograd-Horgoš preusmeravaju povremeno ka graničnom prelazu Kelebija.

Putnici koje je ekipa Tanjuga zatekla u koloni na Horgošu kažu da čekaju minimum pet sati na ulaz u Mađarsku i da im posle godišnjeg odmora praktično skoro ceo dan prolazi u čekanju.

Turski državljanin Sankan Čaka rekao je da putuje u Nemačku i da čeka na graničnom prelazu Horgoš već šest sati.

"Vraćam se sa odmora, situacija uopšte nije sjajna, jer nam praktično pola dana prolazi u čekanju da pređemo ovaj granični prelaz, pa onda nas čeka još dug put do Nemačke", požalio se taj putnik.

Srpski državljanin koji živi i radi u Nemačkoj čekao je na graničnom prelazu Horgoš jutros od pet sati.

"Iznenađen sam ovom gužvom i ovim kolonama. Krenuo sam iz Bačke Palanke jutros u pet sati, toplo je i sparno, a Nemačka je još daleko", kaže on.

Dželamet Iteskin rekao je da je bio na odmoru i da takođe ide u Nemačku sa porodicom i da je u koloni pet sati.

"Sa suprugom i troje dece bili smo na odmoru u Turskoj, sada se vraćamo, veoma smo iscrpljeni zbog višesatnog čekanja, ali se nadamo da ćemo što pre biti kod kuće", rekao je on.

Vreme: 24.08.2019 15:14
Medij: Tanjug
Link: http://www.tanjug.rs
Autori: Redakcija
Teme: Komesarijat za izbeglice Republike Srbije

Naslov: Kolona na Horgošu duga pet km, putnici čekaju pet sati

---

Predstavnici Crvenog krsta Srbije i Komesarijata za izbeglice, ali i Granične policije oko 14.30 dopremili su pijaću vodu koju su delili putnicima koji čekaju na Horgošu

Datum: 24.08.2019
Medij: O2TV
Emisija: Vesti 16/O2TV
Autori: Redakcija
Teme: Komesarijat za izbeglice Republike Srbije

	Početak	Trajanje
Emisija	24.08.2019 16:00:00	60:00
Prilog	24.08.2019 16:07:00	4:47

Naslov: Velike gužve na graničnim prelazima

Spiker

Pored i dalje aktuelne sezone godišnjih odmora zbog pada sistema mađarske granične kontrole zaustavljen je saobraćaj i formirana kilometarska kolona na prelazu Horgoš. Naša reporterka Irena Simonovića na Horgošu, Ljiljana Pavlović na Gradini. Irena, da li je kvar otklonjen i da li su automobili počeli da prolaze?

Reporter

Kvar je otklonjen. Dakle, trajao je od 10 do 12 sati. Nijedan prelaz prema Mađarskoj nije mogao da se pređe ali nakon 12 sati srpska i mađarska policija radile su uveliko. Sve trake su otvorene, međutim na Horgošu je zaista dramatična situacija. Predsednici Crvenog krsta, Granične policije kao i Komesarijata za izbeglice ovde ljudima nude pijaću vodu. Zbog čega? Zato što se za izlaz iz Srbije čeka pet sati. Međutim, tu nije kraj mukama putnika. Kada izađu iz Srbije čeka ih dodatna zona do mađarskog terminala. To je još neka tri sata. Ovde smo razgovarali sa putnicima. Neki su i do 10 sati čekali da izađu iz Srbije i da pređu granični prelaz Horgoš. Granična policija Srbije i Auto-moto savez Srbije ovih dana apelovali su da se koriste manje prometni granični prelazi i turisti su to i poslušali. Uglavnom su to građani Srbije koji slušaju i prate informativni program, međutim ovde je, uglavnom je reč o putnicima iz Turske, kojima je Srbija tranzit i one zapravo oni ne znaju da postoje manji prelazi i zato je ovde zaista velika gužva. Možemo videti ljude sa malom decom koji su iscrpljeni i zaista situacije takva da nikome ne preporučujemo ni mi, ni Granična policija, ni Auto-moto savez Srbije da se u ovom trenutku uputi ni prema Horgošu, niti prema ijednom drugom manje prometnom graničnom prelazu. Toliko za sada sa Horgoša.

Anketa

Mi imamo klimu, ali tri sata čekamo u koloni. Ovo je neverovatno, ali šta je tu je. Ne može ništa da se tu izmeni.

Ovo je stvarno nenormalno. Po ovakoj vrućini da čekamo toliko vremena, stvarno. Ne znam u kojoj zemlji bi moglo tako da se uradi. Vidite kolika je temperatura.

A šta da nam auto crkve? Kud ćemo onda?

Spiker

Idemo do prelaza Gradina. Ljiljana, gužve su i na prelazu iz Bugarske u Srbiju.

Reporter

Tako je, Radovane. I ovde ima gužvi. Zapravo gužva je na ulazu u Srbiju ali svakako je mnogo manje dramatično u odnosu na Horgoš. Ovde se danas, sa bugarske strane putnici su nam rekli da čekaju dva sata. Neki su čekali i više. Ovde trenutno u međuzoni sa čeka nekih sat vremena. Dakle, da pređete iz Bugarske u Srbiji otprilike vam u ovom trenutku treba tri sata. To se menja iz sata u sat. Na izlazu iz Srbije situacija je potpuno drugačija. Tamo nema zadržavanja. Ono što ovde carinici povremeno rade kako bi smanjili te gužve jeste minimum carinske kontrole. Sve trake su povremeno uključene, svih sedam tzraka i jedna za autobuse kako bi protok vozila išao brže. U poslednja 24 sata, kako su nam rekli, ovaj granični prelaz prešlo je više od 42.000 putnika i više od 10.000 vozila. Naravno, više ih je ovde na ulazu u Srbiju. Statistika kaže da je više od 9.000 vozila u poslednja 24 sata ušlo u Srbiju. Vozači jesu nervozni. Kažu da nije mnogo. Svakako su najnervozniji oni koji putuju ka Mađarskoj i znaju šta ih čeka na Horgošu, višesatna zadržavanja. Evo šta su nama danas rekli vozači ovde na graničnom prelazu Gradina.

Anketa

Koliko ste čekali na bugarskoj strani?

Čekao sa preko sat vremena, sat i možda 10-15 minuta.

A ovde u međuzoni?

Deset minuta.

Malo je veća gužva.

Koliko se tamo čekali?

Pa bogami dobra tri sata.

Na bugarskoj strani?

Da.

Kolike su kolone?

Pa ja mislim do tri kilometra možda i više.

Pa evo, sat i 45 minuta na bugarskoj granici. Morao sam.

Čekao sam tri sata kod Bugara, skoro tri sata. Ovde kod nas na našoj granici ide malo brže ali je pakao i tako svake godine, svakog leta u ovo vreme.
Dva sata čekali.
Je li to mnogo?
To je tak, normalno.
Putujete preko Mađarske?
Da.
Znate kakve su tamo guževe, satima se čeka.
Ne znam.
Hoćete možda alternativnim prelazom, jeste razmišljali?
Hoće li sme na Horgošu, otera zbudje na razmišljali.

Datum: 24.08.2019
Medij: Happy
Emisija: Telemaster
Autori: Redakcija
Teme: Komesarijat za izbeglice Republike Srbije

	Početak	Trajanje
Emisija	24.08.2019 17:25:00	65:00
Prilog	24.08.2019 17:31:00	3:02

Naslov: Stanje na putevima

Spiker:

Ovog vikenda na graničnim prelazima i putevima u Srbiji, situacija kritičnija nego inače. Na pojačani intenzitet saobraćaja, kilometarske kolone putničkih vozila i autobusa i višesatna čekanja na ulazima i izlazima iz zemlje, uticao je pad sistema mađarske granične kontrole usled čega je bio obustavljen saobraćaj za sve kategorije vozila. Kako iz Automoto saveza Srbije kažu za Telemaster, trenutno je najkritičnije na Horgošu, gde se na ulazu u Mađarsku čeka najmanje pet sati a kolona vozila duga je čak 5 km. Prema najnovijim informacijama, međuzona sa Mađarskom je popunjena pa se vreme čekanja na Horgošu produžava na 6 do 7 sati.

Reporter:

Kolona vozila ide do petlje ka Kanjiži i Horgošu. Čekaju uglavnom putnici koji dolaze iz Turske kao i oni koji se vraćaju sa letovanja.

Sagovornik 1:

Dolazim iz Turske a krenuo sam u Nemačku. Ovolika duga čekanja su veoma loša i iscrpljuju sve nas koji se vraćamo sa odmora.

Sagovornik 2:

Od jutros od pet. Evo ne mogu da pređem našu granicu.

Sagovornik 3:

Pet sati čekanja od jutros. Sa suprugom i troje dece bio sam na odmoru u Turskoj. Sada se vraćamo u Nemačku i ova čekanja nam uopšte ne prija.

Reporter:

Velike gužve zabeležene su na skoro svim graničnim prelazima sa Mađarskom. Saobraćajna policija povremeno preusmereva vozila ka graničnom prelazu Kelebija, pa su i tamo formirane kolone i trenutno se čeka oko dva sata.

Jovica Mitić, AMSS:

S obzirom da je ovaj granični prelaz otvoren 24 sata, očekujemo da možda u narednim satima na ovom graničnom prelazu bude osetno pojačan intenzitet saobraćaja, što može usloviti i duže vreme zadržavanja. Ostali granični prelazi poput Bačkih Vinograda, Đale, Horgoša 2, Rastine, to su granični prelazi koji rade samo do 19 časova. Na njima je promenljivo vreme zadržavanja i kreće se u intervalima od 30 do 90 minuta.

Reporter:

Kada je reč ostalim graničnim prelazima u Srbiji, vreme čekanja je promenjivo ali uglavnom, kažu iz Automoto saveza Srbije, nema većih gužvi.

Jovica Mitić, AMSS:

Od 30 do 45 minuta kreće se vreme zadržavanja i na ulazu i prilikom izlaska iz naše zemlje ka Crnoj Gori. Govorim o graničnom prelazu Gostun, Jabuka i Špiljani. Za one koji možda dolaze iz pravca Makedonije ili putuju ka Preševu, odnosno ka Makedoniji, da kažemo da se na ulaznim rampama putnička vozila zadržavaju oko sat vremena. Na izlazu su ta zadržavanja do 30 minuta.

Reporter:

Gužve na graničnim prelazima tokom vikenda i otežan saobraćaj zbog velikog priliva putnika, nisu iznenadili službenike granične policije.

Borko Sparić, pomoćnik komandira granične policije:

Turistička sezona je kao što vidite, u jeku. Sada je popularan povratak svih turista nazad na svoju destinaciju u Evropsku uniju. Pre tog nekog 15. septembra mi očekujemo da će biti sa manjim ili većim obimom ovakva slika saobraćaja na prelazima našim. Posebno je interesantan vikend, i posebno je interesantna polovina meseca i kraj meseca, kada je najveći priliv putnika i vozila.

Reporter:

Predstavnici Crvenog krsta Srbije, Komesarijata za izbeglice i granične policije, dopremili su pijaću vodu koji su delili putnicima koji čekaju na Horgošu.

Vreme: 24.08.2019 17:35
Medij: blic.rs
Link: https://www.blic.rs/vesti/drustvo/na-horgosu-kriticno-ljudima-u-kolonama-delili-vodu-skoro-ceo-dan-
Autori: Tanjug; Tanjug; Tanjug; Tanjug; Tanjug
Teme: Komesarijat za izbeglice Republike Srbije

Naslov: NA HORGOŠU KRITIČNO Ljudima u kolonama delili vodu: "Skoro ceo dan nam prolazi u čekanju"







Vreme: 24.08.2019 17:35
Medij: blic.rs
Link: https://www.blic.rs/vesti/drustvo/na-horgosu-kriticno-ljudima-u-kolonama-delili-vodu-skoro-ceo-dan-
Autori: Tanjug; Tanjug; Tanjug; Tanjug; Tanjug
Teme: Komesarijat za izbeglice Republike Srbije

Naslov: NA HORGOŠU KRITIČNO Ljudima u kolonama delili vodu: "Skoro ceo dan nam prolazi u čekanju"

Na graničnom prelazu Horgoš danas je od jutarnjih časova primetan pojačan saobraćaj i kilometarske kolone. Ljudi su satima čekali zbog čega je u jednom momentu dopremljena i pijaća voda, ali koliko je situacija zapravo bila kritična najbolje opisuju iskustva putnika.

Turski državljanin Sankan Čaka rekao je da putuje u Nemačku i da čeka na graničnom prelazu Horgoš već šest sati.

- Vraćam se sa odmora, situacija uopšte nije sjajna, jer nam praktično pola dana prolazi u čekanju da pređemo ovaj granični prelaz, pa onda nas čeka još dug put do Nemačke - požalio se taj putnik.

Srpski državljanin koji živi i radi u Nemačkoj čekao je na graničnom prelazu Horgoš jutros od pet sati: "Iznenađen sam ovom gužvom i ovim kolonama. Krenuo sam iz Bačke Palanke jutros u pet sati, toplo je i sparno, a Nemačka je još daleko".

Dželamet Iteskin rekao je da je bio na odmoru i da takođe ide u Nemačku sa porodicom i da je u koloni pet sati: "Sa suprugom i troje dece bili smo na odmoru u Turskoj, sada se vraćamo, veoma smo iscrpljeni zbog višesatnog čekanja, ali se nadamo da ćemo što pre biti kod kuće".

Putnici koje je ekipa Tanjuga zatekla u koloni na Horgošu zaključili su da je minimalno vreme koje se provede u koloni pet sati na ulaz u Mađarsku i da im posle godišnjeg odmora praktično skoro ceo dan prolazi u čekanju.

Predstavnici Crvenog krsta Srbije i Komesarijata za izbeglice, ali i Granične policije oko 14.30 dopremili su pijaću vodu koju su delili putnicima koji čekaju na Horgošu.

Horgoš 2 otvoren samo za izlaz iz Srbije

Uprava granične policije Ministarstva unutrašnjih poslova Srbije postigla je dogovor sa kolegama iz Mađarske o prevođenju Graničnog prelaza Horgoš 2 u prelaz koji će danas do 19 časova biti korišćen samo za izlazak iz Srbije, odnosno za ulazak u Mađarsku, saopštio je AMSS.

Kako se navodi, ova odluka je doneta u cilju rasterećenja Graničnog prelaza Horgoš, na kojem vozila iz Srbije čekaju u kilometarskim kolonama.Sve raspoložive saobraćajne trake na prelazu Horgoš 2, ukupno ih je četiri, u naredna dva sata biće otvorene za sve one koji iz Srbije žele da pređu u Mađarsku.

Sa glavnog graničnog prelaza Horgoš saobraćajna policija će u tom periodu preusmeravati saobraćaj na Horgoš 2, granični prelaz koji radi do 19 časova, navodi se u saopštenju.

Vreme: 24.08.2019 17:35
Medij: blic.rs
Link: https://www.blic.rs/vesti/drustvo/na-horgosu-kriticno-kolone-duge-vise-od-pet-kilometara-ljudima-u-
Autori: Tanjug
Teme: Komesarijat za izbeglice Republike Srbije

Naslov: NA HORGOŠU KRITIČNO Kolone duge više od PET KILOMETARA, ljudima u vozilima dele vodu, putnici očajni



Na graničnom prelazu Horgoš od jutarnjih časova velike su gužve. Kolone vozila duge su i po nekoliko kilometara, a na izlaz iz zemlje se čeka i duže od četiri sata. Mnogi su u koloni stajali zarobljeni od ranog jutra, a ljudima je u jednom momentu dopremljena i pijaća voda.

Koliko je situacija zapravo bila kritična najbolje opisuju iskustva putnika.

Turski državljanin Sankan Čaka rekao je da putuje u Nemačku i da čeka na graničnom prelazu Horgoš već šest sati.

- Vraćam se sa odmora, situacija uopšte nije sjajna, jer nam praktično pola dana prolazi u čekanju da pređemo ovaj granični prelaz, pa onda nas čeka još dug put do Nemačke - požalio se taj putnik.

Srpski državljanin koji živi i radi u Nemačkoj čekao je na graničnom prelazu Horgoš jutros od pet sati: "Iznenađen sam ovom gužvom i ovim kolonama. Krenuo sam iz Bačke Palanke jutros u pet sati, toplo je i sparno, a Nemačka je još daleko".

Dželamet Iteskin rekao je da je bio na odmoru i da takođe ide u Nemačku sa porodicom i da je u koloni pet sati: "Sa suprugom i troje dece bili smo na odmoru u Turskoj, sada se vraćamo, veoma smo iscrpljeni zbog višesatnog čekanja, ali se nadamo da ćemo što pre biti kod kuće".

Putnici koje je ekipa Tanjuga zatekla u koloni na Horgošu zaključili su da je minimalno vreme koje se provede u koloni pet sati na ulaz u Mađarsku i da im posle godišnjeg odmora praktično skoro ceo dan prolazi u čekanju.

Predstavnici Crvenog krsta Srbije i Komesarijata za izbeglice, ali i Granične policije oko 14.30 dopremili su pijaću vodu koju su delili putnicima koji čekaju na Horgošu.

Horgoš 2 otvoren samo za izlaz iz Srbije

Uprava granične policije Ministarstva unutrašnjih poslova Srbije postigla je dogovor sa kolegama iz Mađarske o prevođenju Graničnog prelaza Horgoš 2 u prelaz koji će danas do 19 časova biti korišćen samo za izlazak iz Srbije, odnosno za ulazak u Mađarsku, saopštio je AMSS.

Kako se navodi, ova odluka je doneta u cilju rasterećenja Graničnog prelaza Horgoš, na kojem vozila iz Srbije čekaju u kilometarskim kolonama.Sve raspoložive saobraćajne trake na prelazu Horgoš 2, ukupno ih je četiri, u naredna dva sata biće otvorene za sve one koji iz Srbije žele da pređu u Mađarsku.

Sa glavnog graničnog prelaza Horgoš saobraćajna policija će u tom periodu preusmeravati saobraćaj na Horgoš 2, granični prelaz koji radi do 19 časova, navodi se u saopštenju.

Datum: 24.08.2019
Medij: Prva televizija
Emisija: Vesti 18
Autori: Redakcija
Teme: Komesarijat za izbeglice Republike Srbije

	Početak	Trajanje
Emisija	24.08.2019 18:00:00	45:00
Prilog	24.08.2019 18:10:00	6:10

Naslov: Velike gužve na graničnim prelazima

Spiker

Pored i dalje aktuelne sezone godišnjih odmora zbog pada sistema mađarske granične kontrole zaustavljen je saobraćaj i formirana kilometarska kolona na prelazu Horgoš. Naša reporterka Irena Simonovića na Horgošu, Ljiljana Pavlović na Gradini. Irena, da li je kvar otklonjen i da li su automobili počeli da prolaze?

Reporter

Kvar je otklonjen. Dakle, trajao je od 10 do 12 sati. Nijedan prelaz prema Mađarskoj nije mogao da se pređe ali nakon 12 sati srpska i mađarska policija radile su uveliko. Sve trake su otvorene, međutim na Horgošu je zaista dramatična situacija. Predsednici Crvenog krsta, Granične policije kao i Komesarijata za izbeglice ovde ljudima nude pijaću vodu. Zbog čega? Zato što se za izlaz iz Srbije čeka pet sati. Međutim, tu nije kraj mukama putnika. Kada izađu iz Srbije čeka ih dodatna zona do mađarskog terminala. To je još neka tri sata. Ovde smo razgovarali sa putnicima. Neki su i do 10 sati čekali da izađu iz Srbije i da pređu granični prelaz Horgoš. Granična policija Srbije i Auto-moto savez Srbije ovih dana apelovali su da se koriste manje prometni granični prelazi i turisti su to i poslušali. Uglavnom su to građani Srbije koji slušaju i prate informativni program, međutim ovde je, uglavnom je reč o putnicima iz Turske, kojima je Srbija tranzit i one zapravo oni ne znaju da postoje manji prelazi i zato je ovde zaista velika gužva. Možemo videti ljude sa malom decom koji su iscrpljeni i zaista situacije takva da nikome ne preporučujemo ni mi, ni Granična policija, ni Auto-moto savez Srbije da se u ovom trenutku uputi ni prema Horgošu, niti prema ijednom drugom manje prometnom graničnom prelazu. Toliko za sada sa Horgoša.

Anketa

Mi imamo klimu, ali tri sata čekamo u koloni. Ovo je neverovatno, ali šta je tu je. Ne može ništa da se tu izmeni.

Ovo je stvarno nenormalno. Po ovakoj vrućini da čekamo toliko vremena, stvarno. Ne znam u kojoj zemlji bi moglo tako da se uradi. Vidite kolika je temperatura.

A šta da nam auto crkve? Kud ćemo onda?

Spiker

Idemo do prelaza Gradina. Ljiljana, gužve su i na prelazu iz Bugarske u Srbiju.

Reporter

Tako je, Radovane. I ovde ima gužvi. Zapravo gužva je na ulazu u Srbiju ali svakako je mnogo manje dramatično u odnosu na Horgoš. Ovde se danas, sa bugarske strane putnici su nam rekli da čekaju dva sata. Neki su čekali i više. Ovde trenutno u međuzoni sa čeka nekih sat vremena. Dakle, da pređete iz Bugarske u Srbiji otprilike vam u ovom trenutku treba tri sata. To se menja iz sata u sat. Na izlazu iz Srbije situacija je potpuno drugačija. Tamo nema zadržavanja. Ono što ovde carinici povremeno rade kako bi smanjili te gužve jeste minimum carinske kontrole. Sve trake su povremeno uključene, svih sedam tzraka i jedna za autobuse kako bi protok vozila išao brže. U poslednja 24 sata, kako su nam rekli, ovaj granični prelaz prešlo je više od 42.000 putnika i više od 10.000 vozila. Naravno, više ih je ovde na ulazu u Srbiju. Statistika kaže da je više od 9.000 vozila u poslednja 24 sata ušlo u Srbiju. Vozači jesu nervozni. Kažu da nije mnogo. Svakako su najnervozniji oni koji putuju ka Mađarskoj i znaju šta ih čeka na Horgošu, višesatna zadržavanja. Evo šta su nama danas rekli vozači ovde na graničnom prelazu Gradina.

Anketa

Koliko ste čekali na bugarskoj strani?

Čekao sa preko sat vremena, sat i možda 10-15 minuta.

A ovde u međuzoni?

Deset minuta.

Malo je veća gužva.

Koliko se tamo čekali?

Pa bogami dobra tri sata.

Na bugarskoj strani?

Da.

Kolike su kolone?

Pa ja mislim do tri kilometra možda i više.

Pa evo, sat i 45 minuta na bugarskoj granici. Morao sam.

Čekao sam tri sata kod Bugara, skoro tri sata. Ovde kod nas na našoj granici ide malo brže ali je pakao i tako svake godine, svakog leta u ovo vreme.
Dva sata čekali.
Je li to mnogo?
To je tak, normalno.
Putujete preko Mađarske?
Da.
Znate kakve su tamo guževe, satima se čeka.
Ne znam.
Hoćete možda alternativnim prelazom, jeste razmišljali?
Hoće li sme na Horgošu, otera zbudje na razmišljali.

Vreme: 24.08.2019 18:07
Medij: 021.rs
Link: https://www.021.rs/story/Info/Srbija/221965/Pokusaj-rasterecenja-prelaza-Horgos-2-otvoren-samo-za-
Autori: Redakcija
Teme: Komesarijat za izbeglice Republike Srbije

Naslov: Pokušaj rasterećenja prelaza: "Horgoš 2" otvoren samo za izlaz iz Srbije



Uprava granične policije Ministarstva unutrašnjih poslova Srbije postigla je dogovor sa kolegama iz Mađarske o prevođenju Graničnog prelaza "Horgoš 2" u prelaz koji će danas do 19.00 časova biti korišćen samo za izlazak iz Srbije, odnosno za ulazak u Mađarsku, saopštio je AMSS.

Kako se navodi, ova odluka je doneta u cilju rasterećenja Graničnog prelaza "Horgoš", na kojem vozila iz Srbije čekaju u kilometarskim kolonama. Sve raspoložive saobraćajne trake na prelazu "Horgoš 2", ukupno ih je četiri, u naredna dva sata biće otvorene za sve one koji iz Srbije žele da pređu u Mađarsku. Sa glavnog graničnog prelaza "Horgoš" saobraćajna policija će u tom periodu preusmeravati saobraćaj na "Horgoš 2", granični prelaz koji radi do 19.00 časova, navodi se u saopštenju. Kolona vozila kreće se već od petlje ka Kanjiži, a uglavnom su to putnici koji dolaze iz Turske i idu ka Nemačkoj, ali i drugim zemljama EU. Pomoćnik komandira u stanici Granične policije Horgoš Borko Sparić rekao je Tanjugu da zadržavanja na ovom graničnom prelazu traju oko 300 minuta i da se saobraćaj odvija veoma otežano zbog velikog priliva putnika. On je rekao da na ulazu u Srbiju nema dužih zadržavanja, da se na graničnom "Uglavnom se mnogi vraćaju sa godišnjih odmora i idu ka zemljama EU, pretežno su to turski državljani koji su u tranzitu kroz našu zemlju, a saobraćaj se otežano odvija i sa strane mađarskih pograničnih organa", rekao je Sparić. Dodao je da državljani Srbije uglavnom prihvataju sugestije Granične policije pa koriste alternativne pravce, odnosno manje granične prelaze gde se ne čeka toliko dugo - počev od Bačkog brega do Đale. On kaže da je turistička sezona u jeku i da se mnogi vraćaju sa godišnjih odmora, kao i da bi takva situacija mogla da potraje do 15. septembra. Posebno je, dodaje, kritično vikendom, ali i polovinom i krajem meseca kada je najveći priliv putnika. Sparić je podsetio da se vozila sa auto-puta Beograd-Horgoš preusmeravaju povremeno ka graničnom prelazu Kelebija. Predstavnici Crvenog krsta Srbije i Komesarijata za izbeglice, ali i Granične policije oko 14.30 dopremili su pijaću vodu koju su delili putnicima koji čekaju na Horgošu. Podsetimo da je danas zbog pada sistema mađarske granične kontrole, na prelazima prema Mađarskoj, obustavljen saobraćaj za sve kategorije vozila. Više o tome OVDE. Autor: Tanjug Preuzimanje delova teksta ili teksta u celini je dozvoljeno bez ikakve naknade, ali uz obavezno navođenje izvora i uz postavljanje linka ka izvornom tekstu na www.021.rs. Preuzimanje fotografija je dozvoljeno samo uz saglasnost autora.

Vreme: 24.08.2019 18:39
Medij: srbijadanas.com
Link: https://www.srbijadanas.com/vesti/drustvo/zbog-ogromne-guzve-na-izlazu-iz-srbije-horgos-2-otvoren-
Autori: Redakcija
Teme: Komesarijat za izbeglice Republike Srbije

Naslov: KRITIČNO NA HORGOŠU: Ljudima dele vodu, putnici iscrpljeni od PREDUGOG ČEKANJA



Kako se navodi, ova odluka je doneta u cilju rasterećenja Graničnog prelaza "Horgoš", na kojem vozila iz Srbije čekaju u kilometarskim kolonama. . Najnovije vesti iz Srbije - Online vesti, novosti Srbija Danas.
Tanjug

Uprava granične policije Ministarstva unutrašnjih poslova Srbije postigla je dogovor sa kolegama iz Mađarske o prevođenju Graničnog prelaza "Horgoš 2"u prelaz koji će danas do 19.00 časova biti korišćen samo za izlazak iz Srbije, odnosno za ulazak u Mađarsku, saopštio je AMS S.

Sve raspoložive saobraćajne trake na prelazu "Horgoš 2", ukupno ih je četiri, u naredna dva sata biće otvorene za sve one koji iz Srbije žele da pređu u Mađarsku.

Sa glavnog graničnog prelaza "Horgoš"saobraćajna policija će u tom periodu preusmeravati saobraćaj na "Horgoš II", granični prelaz koji radi do 19.00 časova, navodi se u saopštenju.

Ljudi su satima čekali zbog čega je u jednom momentu dopremljena i pijaća voda, ali koliko je situacija zapravo bila kritična najbolje opisuju iskustva putnika.

Turski državljanin Sankan Čaka rekao je da putuje u Nemačku i da čeka na graničnom prelazu Horgoš već šest sati.

- Vraćam se sa odmora, situacija uopšte nije sjajna, jer nam praktično pola dana prolazi u čekanju da pređemo ovaj granični prelaz, pa onda nas čeka još dug put do Nemačke - požalio se taj putnik.

Srpski državljanin koji živi i radi u Nemačkoj čekao je na graničnom prelazu Horgoš jutros od pet sati: "Iznenađen sam ovom gužvom i ovim kolonama. Krenuo sam iz Bačke Palanke jutros u pet sati, toplo je i sparno, a Nemačka je još daleko".

Dželamet Iteskin rekao je da je bio na odmoru i da takođe ide u Nemačku sa porodicom i da je u koloni pet sati: "Sa suprugom i troje dece bili smo na odmoru u Turskoj, sada se vraćamo, veoma smo iscrpljeni zbog višesatnog čekanja, ali se nadamo da ćemo što pre biti kod kuće".

Putnici koje je ekipa Tanjuga zatekla u koloni na Horgošu zaključili su da je minimalno vreme koje se provede u koloni pet sati na ulaz u Mađarsku i da im posle godišnjeg odmora praktično skoro ceo dan prolazi u čekanju.

Predstavnici Crvenog krsta Srbije i Komesarijata za izbeglice, ali i Granične policije oko 14.30 dopremili su pijaću vodu koju su delili putnicima koji čekaju na Horgošu.

Datum: 24.08.2019
Medij: N1
Emisija: Dnevnik/N1
Autori: Redakcija
Teme: Migracije; Migranti/azilanti

	Početak	Trajanje
Emisija	24.08.2019 19:00:00	60:00
Prilog	24.08.2019 19:12:00	1:48

Naslov: Kršenje ljudskih prava u Hrvatskoj

Spiker:

Hrvatskoj stiže još jedno upozorenje zbog kršenja ljudskih prava i to iz Švajcarske. Tamošnji Federalni upravni sud suspendovao je vraćanje tražilaca azila i migranata po Dablinskoj konvenciji u Hrvatsku i to zbog policijskog nasilja nad izbeglicama. Sud je vratio na ponovno odlučivanje prvostepenom sudu odluku u slučaju jedne osobe koja ima sirijsko državljanstvo i traži azil u Švajcarskoj. Osoba je pred sudom otkrila da je 18 puta iskusila nasilno vraćanje sa hrvatske granice, što je na nju ostavilo fizičke i psihičke posledice. Tom presudom potvrđena su svedočanstva izbeglica i mnogobrojni izveštaji međunarodnih organizacija, hrvatskih institucija i medija koji već godinama upozoravaju na kontinuiranu praksu hrvatske policije. Svi ti izveštaji navode kako migranti nisu imali mogućnost traženja azila, već su suprotno proceduri nasilno vraćani u Bosnu i Hercegovinu.

Julija Kranjec, Centar za mirovne studije Zagreb:

Ova presuda je prva presuda koja ***** problem ''puš bekova'', jer ne žele riskirati vraćanje osoba, odnosno da osoba ponovo bude nezakonito proterana, jer u svom iskazu taj tražitelj azila je rekao kako je 18 puta bio žrtva ''puš beka''. Ukoliko se ovakvo mišljenje suda potvrdi, pitanje dakle se postavlja da li je Hrvatska sigurna zemlja za tražitelje azila, odnosno da i sud neke evropske države utvrđuje kako tražiteljima, odnosno osobama nije omogućen pristup *****, odnosno podnošenje zahteva za azil. Prema međunarodnom zakonodavstvu, ali i prema domaćem zakonodavstvu, osoba ima pravo tražiti azil.

Datum: 24.08.2019
Medij: RTS1
Emisija: Dnevnik 2/RTS1
Autori: Redakcija
Teme: Komesarijat za izbeglice Republike Srbije

	Početak	Trajanje
Emisija	24.08.2019 19:30:00	45:00
Prilog	24.08.2019 19:44:00	2:19

Naslov: Gužve na graničnim prelazima

Spiker

Rasterećenja nema na graničnim prelazima. Naime, kraj turističke sezone izazvao je najveće gužve do sada na svim graničnim prelazima sa Mađarskom. Zbog pada sistema mađarski carinici nisu radili dva sata što je napravilo ogromne gužve i kolone duge pet kilometara. Na Horgošu je Toni Bedalov. Toni, kakva je sada situacija?

Reporter

Milice, dogodilo se ono što čekamo od četvrtka, otkad su formirane dugačke kolone ovde ispred graničnog prelaza Horgoš. Mađarska strana je reagovala i ubrzala protok vozila i to se odmah osetilo ovde na graničnom prelazu Horgoš jer kolona je smanjena na tri kilometra. Još uvek treba četiri sata da bi se izašlo iz Srbije i oko tri sata da bi se ušlo u Mađarsku. Danas oko 16:30 mađarska strana je praktično zatvorila izlaz iz Mađarske na Horgošu 2 jer su smatrali da je potrebno tako da dodaju više izlaznih traka, tako da sada mađarska policija saopštava da 17 traka prima vozila i zbog toga je ubrzan saobraćaj. Ono što je takođe bitno naši građani da znaju, granični prelaz Horgoš 2 sutra će raditi samo na izlazu iz zemlje. On inače radi od 7 do 19 časova. To je odluka mađarskih pograničnih organa. Inače, danas je bio dodatni problem zbog toga što kompjuterski sistem nije na mađarskoj strani radio tokom prepodneva od 10 do 12 , čak i popodne na jedan sat i to je naravno izazvalo ovde dodatne gužve i nervozu putnika. Sve to se izgleda sada rešava i ubrzava. Ono što je, takođe, se danas dogodilo pozitivno a to je da je na poziv granične policije Komesarijat za izbeglice reagovao i praktično više od 3.000 flašica vode podelio putnicima što je veoma prijatno ovde dočekano. Što se tiče drugih prelaza i sada na Kelebiji se čeka oko dva sata na izlaz iz zemlje odnosno dva sata za ulaz u Mađarsku, jer je saobraćajna policija danas preusmeravala vozila upravo sa auto-puta da ne bi još veće gužve pravili na Horgošu, tako da su vozila se kretala prema Kelebiji i tamo su sada gužve. Sve ovo će se zadržati do nedelje uveče. Milice

Spiker

Hvala, hvala. Toni Bedalov nastavlja da prati situaciju na Horgošu.

Datum: 24.08.2019
Medij: Novosadska TV
Emisija: Objektiv 19
Autori: Redakcija
Teme: Komesarijat za izbeglice Republike Srbije

	Početak	Trajanje
Emisija	24.08.2019 19:00:00	45:00
Prilog	24.08.2019 19:11:00	1:06

Naslov: Paketi pomoći za izbeglice

950

Spiker:

U Sremskim Karlovcima je 30 izbeglih i poodica slabijeg materijalnog stanja dobilo pakete pomoći u vidu osnovnih životnih namirnica.

Reporter:

Paketi koji su stigli u toku ovog meseca obezbedio je Komesrijat za izbeglice i migracije Republike Srbije.

Nada Ostojić Agbaba:

Paketi hrane će se podeliti pošto je ostalo još nekoliko, podeliće se izbeglicaa i interno raseljenim licima ali radi se samo o licima koji su i dalje u statusu izbeglica.I imaju izbegličku legitimaciju.

Reporter:

Ovo je treća podela humentarnih paketa ove godine.

Nada Ostijić Agbaba:

I oni sadrže osnovne namirnice za najugoženije porodice iz opštine Sremski Karlovci. A od namirnica tu su brašno,šećer,ulje,so i ostale namirnice.

Reporter:

U toku ove godine i opština Sremski Karlovci očekuje poziv Komeserijata da podnesu zahtev za novčanu pomoć za kupovinu lekova kako i ogrev.To je namenjeno prodicama koji imaju izbeglički status i status raseljenih sa KiM.

Datum: 24.08.2019
Medij: N1
Emisija: Dnevnik/N1
Autori: Redakcija
Teme: Migracije; Migranti/azilanti

	Početak	Trajanje
Emisija	24.08.2019 19:00:00	60:00
Prilog	24.08.2019 19:12:00	1:48

Naslov: Kršenje ljudskih prava u Hrvatskoj

Spiker:

Hrvatskoj stiže još jedno upozorenje zbog kršenja ljudskih prava i to iz Švajcarske. Tamošnji Federalni upravni sud suspendovao je vraćanje tražilaca azila i migranata po Dablinskoj konvenciji u Hrvatsku i to zbog policijskog nasilja nad izbeglicama. Sud je vratio na ponovno odlučivanje prvostepenom sudu odluku u slučaju jedne osobe koja ima sirijsko državljanstvo i traži azil u Švajcarskoj. Osoba je pred sudom otkrila da je 18 puta iskusila nasilno vraćanje sa hrvatske granice, što je na nju ostavilo fizičke i psihičke posledice. Tom presudom potvrđena su svedočanstva izbeglica i mnogobrojni izveštaji međunarodnih organizacija, hrvatskih institucija i medija koji već godinama upozoravaju na kontinuiranu praksu hrvatske policije. Svi ti izveštaji navode kako migranti nisu imali mogućnost traženja azila, već su suprotno proceduri nasilno vraćani u Bosnu i Hercegovinu.

Julija Kranjec, Centar za mirovne studije Zagreb:

Ova presuda je prva presuda koja ***** problem ''puš bekova'', jer ne žele riskirati vraćanje osoba, odnosno da osoba ponovo bude nezakonito proterana, jer u svom iskazu taj tražitelj azila je rekao kako je 18 puta bio žrtva ''puš beka''. Ukoliko se ovakvo mišljenje suda potvrdi, pitanje dakle se postavlja da li je Hrvatska sigurna zemlja za tražitelje azila, odnosno da i sud neke evropske države utvrđuje kako tražiteljima, odnosno osobama nije omogućen pristup *****, odnosno podnošenje zahteva za azil. Prema međunarodnom zakonodavstvu, ali i prema domaćem zakonodavstvu, osoba ima pravo tražiti azil.

Datum: 25.08.2019
Medij: Kurir
Rubrika Vesti
Autori: J. I.-I. M.-B.T.
Teme: Migranti/azilanti

Napomena:
Površina: 1946

Naslov: SRPSKA MAFIJA HARA ŠVEDSKOM

Strana: 1,10,11

DNEVNE NOVINE
Kurir

NAJUTICAJNIJE NA BALKAN ... RS

ST 2019. | BROJ 1.992 | CE ... DEN: GR 1.2 EUR.

TEMA NEDELJE
DOMINACIJA NAŠIH KRIMOSA U SKANDINAVIJI

SRPSKA MAFIJA HARA ŠVEDSKOM

Surova likvidacija Saše Todorovića Trte, kuma Zorana Uskokovića Skoleta, u Stokholmu nastavak je krvave serije i obračuna sukobljenih klanova s Balkana


Dragan Joksović Joksa

INSPEKTOR INTERPOLA: Jokse su se plašili kao đavola, bio je div od dva metra


Saša Todorović Trta


Zoran Uskoković Skole


Željko Ražnatović Arkan

- Srbi od šezdesetih drže trgovinu drogom, oružjem, cigaretama, kockarnice...
- Dragan Joksović Joksa osnivač je srpske mafije u ovoj zemlji, a Skole naslednik
- Šveđani nisu zaključavali vrata dok u njihovu zemlju nije došao Željko Ražnatović

Datum: 25.08.2019
Medij: Kurir
Rubrika Vesti
Autori: J. I.-I. M.-B.T.
Teme: Migranti/azilanti
Naslov: SRPSKA MAFIJA HARA ŠVEDSKOM

Napomena:
Površina: 1946

Strana: 1,10,11





TEMA NEDELJE

SRPSKA MAFIJA U

SKANDINAVIJA I DALJE KOLEVKA SRPSKIH KRIMINALACA

SRBI POLA VEKA HARAJU ŠVEDSKIM PODZEMLJEM



Poslednja žrtva... Saša Todorović Trta

Obračuni Surova likvidacija Saše Todorovića, zvanog Trta, kuma bivšeg vođe miljakovačkog klana Zorana Uskokovića Skoleta, u Stokholmu potvrđuje da srpski mafijaši i dalje dominiraju na tlu ove države



FOTO: EPA

J. I. - I. M. - B. T.
redakcija@kurir-info.rs

Ubistvo Saše Todorovića (55), zvanog Trta, iz Beograda prošle nedelje u Stokholmu nastavak je serije ubistava i krvavih obračuna srpskih kriminalnih klanova u Švedskoj.

Srpski kriminalci počeli su da nastanjuju Švedsku sredinom prošlog veka, u vreme kada je ova skandinavska država postala glavno skrovište najokorelijih državnih neprijatelja - ustaške emigracije.

Ustaško delovanje

Državna bezbednost Titove Jugoslavije bila je svesna opasnosti koja je svakodnevno pretila novonastaloj državi, zbog čega je, po svaku cenu, morala da zaustavi njeno terorističko delovanje. Zbog toga je u svoje redove počela da uvodi kriminalce koji su u Švedsku odlazili, između ostalog, i sa zadatkom da se trajno obračunaju s ustaškim naslednicima.

Istovremeno, Švedska je, pored Nemačke i Austrije, bila jedna od omiljenih destinacija srpskih gastarbajtera, za kojima su odlazili i lokalni kriminalci.

- Još šezdesetih godina prošlog veka naše podzemlje počelo je da se širi po Evropi. Jedna grupa kriminalaca otišla je u Italiju, druga u Francusku, a treća je, preko Austrije i Nemačke, stigla u Švedsku, i to u Malme i Geteborg, pa u Stok-

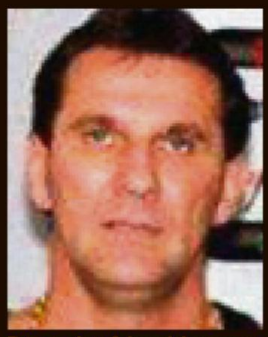



Priča se da je Arkan plakao samo za njim... Joksović i Ražnatović

Filmske pljačke

DRUGARSTVO ARKANA I JOKSE

Željko Ražnatović Arkan, prema pisanjima medija, često je posećivao Švedsku i odlazio kod svog druga Joksovića.

- Navodno je trebalo i da učestvuje u nekoj spektakularnoj pljački, ali ih je policija razotkrila i uhapsila noć pre nego što je trebalo da izvedu akciju - kaže Boža Spasić. Prema medijskim napisima, Arkan je u Švedskoj učestvovao u više krađa i tri oružane pljačke, a prema legendi, posle Joksovićevog ubistva 1998. poslao je plaćenike da ga osvete. Kažu da Švedani uopšte nisu zaključavali vrata, sve dok u njihovu zemlju nije došao Arkan.



Ubijen... Zoran Uskoković Skole

kliping centar Srbije
www.ninamedia.rs

Datum: 25.08.2019
Medij: Kurir
Rubrika Vesti
Autori: J. I.-I. M.-B.T.
Teme: Migranti/azilanti
Naslov: SRPSKA MAFIJA HARA ŠVEDSKOM

Napomena:
Površina: 1946

Strana: 1,10,11



ŠVEDSKOJ



OD PROGONITELJA USTAŠA DO NAORUŽANIH PLJAČKAŠA I OKORELIH UBICA

ZLATKO NIKOLIĆ: DANAŠNJI KRIMINALCI SE BAVE ISTIM POSLOVIMA KAO I NJIHOVI PRETHODNICI



holm. Specifično za tadašnju mafiju bilo je da odlazi tamo gde ima gastarbajtera, odnosno zemljaka koji su zaista otišli da rade. Srbi su u svim delovima sveta gde su živeli otvarali restorane i kafiće, pa su se po takvim mestima okupljali i kriminalci koji su im ili nudili zaštitu, ili tražili reket - objašnjava Spasić, bivši operativac DB.

Kako navodi, prvi poznatiji srpski kriminalci počeli su da se okupljaju po kazinima i kockarnicama.

- Naši ljudi su veoma brzo ostvarili dobre veze, povezali se sa drugim Srbima koji su radili po Nemačkoj, i u početku su sve velike akcije srpskih kriminalaca, uglavnom krađe kola, organizovane zapravo iz Nemačke i Jugoslavije, sve dok mafija nije dovoljno ojačala. Kada su se osnažili, počeli su da peru novac, držali su kazina i noćne klubove, radili su obezbeđenje, reketirali, i na kraju počeli da se bave i drogom. Zanimljivo je da su proizvodili i distribuirali pivo, jer je u to vreme u Švedskoj cena alkohola bila veoma visoka - kaže naš sagovornik.

Osnivač mafije

Spasić navodi da se osnivačem srpske mafije u Švedskoj smatrao Dragan Joksović Joksa, bliz-ak drug Željka Ražnatovića Arkana. Joksa je tokom devedesetih bio je jedan od glavnih za šverc cigareta iz Srbije u Švedsku.

- Kod njega su svi Srbi odlazili, a kasnije se pojavio i Zoran Uskoković Skole. Taj mlađi talas, koji je predvodio Skole, ponašao se kao da su na Terazijama, pljačkali su, obijali, padali su često u zatvor, ali su posle šest meseci izlazili. Švedska je bila raj za srpsko podzemlje jer su kazne bile izuzetno male, pa su se oni osilili. Počeli su preko Jokse da dolaze u ovu zemlju sve više i da pljačkaju banke i pošte. Zanimljivo je da su srpski kriminalci po izlasku iz švedskih zatvora pričali gotovo bajkovite priče i ubeđivali mlađe da je „kul“ završiti u tamošnjem kazamatu jer poseduje teretanu, televizor i frižider - navodi naš sagovornik.

Srpska mafija je do devedesetih godina bila ujedinjena, ali je kasnije počeo raskol.

- Tek posle raspada Jugoslavije i rata na našem području počeli su da izbijaju i prvi sukobi među Jugoslovenima u Švedskoj. Hrvatski kriminalci su preuzeli najveći deo teritorije, počeli su međusobno da se ubijaju. Sve je to rezultiralo opadanjem moći, pa je uticaj naših kriminalaca, kojih i dalje ima tamo, gotovo zanemarljiv - kaže Boža Spasić.

Inače, Vlasta Petrović Crnogorac navodno je među prvima otišao u Švedsku još davne 1966. kao gastarbajter. Spekulisalo se da je zapravo bio obaveštajac i da je radio za državu. U ovoj skandinavskoj zemlji postao je izuzetno uticajan, držao je lokale, klubove i kockarnice. Nakon što je ubio čoveka u samoodbrani, poslove je preuzeo njegov sin Bojan. Navodno su bili bliski sa Željkom Ražnatovićem Arkanom.

Sličnog mišljenja je i kriminolog Zlatko Nikolić, koji kaže da se naši kriminalci bave istim nelegalnim poslovima kojima su se bavili i njihovi prethodnici pre pola veka.

- Uglavnom pokrivaju prostituciju i narko-trafiking, ali tu ima i povremenih sukobljavanja sa drugim kriminalnim grupama drugih nacija. Međutim, oni veoma brzo nađu zajednički interes i jezik - kaže Nikolić.

Zločin

UBISTVO AMBASADORA



.: Članovi ustaške emigrantske organizacije Hrvatski narodni otpor Miroslav Barešić i Anđelko Brajković 7. aprila 1971. upali su u ambasadu SFRJ u Stokholmu u Švedskoj s namerom da zarobe ambasadora i zamene ga za devet Hrvata koji su bili u jugoslovenskim zatvorima. Naoružani pištoljima, prvo su nasrnuli na domara, a onda se na vratima kabineta pojavio ambasador Vladimir Rolović. Barešić je pucao u njega i teško ga ranio, a zatim su se zaključali u kabinet, gde su Rolovića zverski mučili. Posle neuspelih pregovora o oslobađanju uhapšenih Hrvata, istrčali su napolje, pravo u ruke policiji. Rolović je prebačen u bolnicu, ali je posle nekoliko dana preminuo.

Legenda

SPASIĆ: SKOLE UŠAO U STAN TERORISTE

.: Kako tvrdi Boža Spasić, postoji legenda da je Zoran Uskoković Skole ušao u stan čoveka u Stokholmu koji je bio ustaški terorista.

- U to vreme su kriminalci obavljali poslove za državu i DB, pa se priča da je Skole sa svojom grupom ušao u stan teroriste kako bi nabavio neka dokumenta koja su potrebna državi. Na pola premetačine pojavio se vlasnik stana, a Srbi su mu blokirali vrata. On je pozvao policiju, a naši su pomislili da pobegnu skokom kroz prozor. Međutim, ispod su ih dočekali policijski psi koji su ih zarobili, pa su uhapšeni i robijali su šest meseci - tvrdi Spasić.



Boža Spasić

Inspektor Interpola

JOKSE SE PLAŠILI KAO ĐAVOLA

.: Kenet Viman, inspektor Interpola, pratio je Joksovića 12 godina:

- Bilo je gotovo nemoguće prikupiti dokaze protiv njega. Svim svedocima jezik se vezivao u čvor na sam spomen Joksovićevog imena. Svi su strahovali od žestokih metoda koje je primenjivao. Svi su ga se plašili kao samog đavola - pričao je Viman.

Švedska policija

UPORIŠTE U MALMEU

.: Srpska mafija ima glavna uporišta u Malmeu i Stokholmu, gde se klanovi često sukobljavaju sa kriminalcima iz ostalih zemalja, navodi švedska policija.

- Posebno su opasni ratovi između zavađenih kriminalnih grupa u Malmeu, čije vođe vode poreklo iz bivše Jugoslavije. U Malmeu ima najviše Srba - navela je policija.

NJIH SU OZNAČAVALI KAO GLAVNE BOSOVE

Milan Ševo

ČOVEK KOJI JE PREŽIVEO SERIJU ATENTATA



.: Milan Ševo, Srbin iz Bosne na kog je u Švedskoj devedesetih pokušano nekoliko atentata, dovodio se u svojevremeno u vezu s Joskovićem, a ubijeni Ratko Đokić bio mu je tast.

- Do sukoba bandi u Švedskoj došlo je kada su se posvađali članovi bande Ornligan sa Draganom Kovačem, Joksovićevim telohraniteljem, u jednom restoranu, a sukobu je prisustvovao i ubijeni kralj tamošnjih striptiz-klubova Mile Marković - rekao je Ševo pre nekoliko godina švedskom istraživačkom novinaru Nuri Kinu. Ševo se dovodio u vezu s filmskom pljačkom trezora u Švedskoj, koju su lopovi izveli iz ukradenog helikoptera i iz trezora odneli 20.000 evra, ali to nikada nije dokazano.

- Od 1999, kada sam se oženio, nisam prošao ni kroz crveno svetlo. Svi moji poslovi su legalni, ne znam što me švedska policija uporno povezuje sa događajima s kojima nemam nikakve veze - rekao je tada Ševo, koji sada živi u Beogradu i bavi se biznisom.

Vlasta Petrović Crnogorac

PRIČALO SE DA RADI ZA DRŽAVU



.: Vlasta Petrović Crnogorac navodno je među prvima otišao u Švedsku još davne 1966. godine, kao gastarbajter. Spekulisalo se da je zapravo bio obaveštajac i da je radio za državu. U ovoj skandinavskoj zemlji postao je izuzetno uticajan, držao je lokale, klubove i kockarnice. Nakon što je ubio čoveka u samoodbrani, poslove je preuzeo njegov sin Bojan. Navodno su bili bliski sa Željkom Ražnatovićem Arkanom.

Ratko Đokić

POVEZIVALI GA SA ŠVERCOM

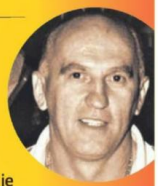

.: Ratko Đokić (55) ubijen je u Švedskoj 2003. godine, a tamo je važio za jednog od uticajnijih ljudi sa one strane zakona. Navodno je bio umešan u šverc duvana, a u Švedskoj je živeo nekoliko godina i držao ekskluzivni bar. Prema novinskim tvrdnjama, bavio se i prodajom droge, a blizak prijatelj mu je bio Dragan Joksović. Kao naručilac ubistva označen je Rade Kotur, koji je osuđen u Švedskoj zbog više različitih dela.

ČINJENICE

UBISTVA SRBA U ŠVEDSKOJ

- Dejan Mandić (29) i njegova ćerka Luna (4), zajedno sa još dva prijatelja, poginuli su pre četiri godine u eksploziji automobila u centru Geteborga u Švedskoj. Švedski mediji su tada naveli da su oni bili u kolima s muškarcem koji je jedan od najuticajnijih osoba u podzemlju Hisingena. Navodno, pre eksplozije u tom gradu je došlo do sukoba bandi.
- Dvadesetogodišnji Petar Petrović ubijen je 2015. u obračunu bandi u Geteborgu. Mladića su pogodili hici iz vatrenog oružja kada su napadači pucali po gostima kafića. Majka ubijenog momka tvrdila je da on nije bio deo kriminalne grupe, već se slučajno zadesio tu.

GRADOVI U KOJIMA SU SRBI

● Malme ● Geteborg ● Stokholm

kliping centar Srbije
www.ninamedia.rs

Datum: 25.08.2019
Medij: Politika
Rubrika Politika
Autori: Redakcija
Teme: Migranti/azilanti

Napomena:
Površina: 557



Naslov: REKLI SU...

РЕКЛИ СУ...



Храст: Овај ауто-пут (Милош Велики) даје нов квалитет живота људима у западној Србији, Београду и целој Србији. Овај ауто-пут ће бити храст будућности за сву нашу децу која треба да остану у Србији, јер ће овај ауто-пут да доведе инвеститоре у Лајковац, Ваљево, Милановац, Пожегу и Чачак.

Александар Вучић,
председник Србије

Закон: Кривичним законом стаћемо на пут екстремизму и забранити такозвани политички ислам. Недопустиво је јачање радикалних група које подстичу насиље.

Себастијан Курц,
бивши аустријски канцелар

Чежња: Много ми недостаје (фудбал), мислио сам да ћу умети да уживам у одмору, али ништа од тога, прекраћујем време, учим немачки како бих спреман дочекао понуду ако стигне из те земље. Говорим шпански, италијански, енглески и француски.

Жозе Мурињо,
португалски фудбалски тренер

Чворуга: Треба питати грађане да ли њима недостају. Не знам шта смо ми њима урадили, не сећам се да је ико од њих добио чворугу. До 9. јуна сам водио статистику – власт која има две трећине мандата укупно је говорила 548 сати, а опозиција која чини већину – 571 сат. И онда кажу да нису ништа могли да кажу у Скупштини.

Маријан Ристичевић,
народни посланик с листе СНС-а

Канал: Албанци су своје људе вратили на „Слатину" да учествују у изградњи инфраструктуре. Одмах потом пронеле су се приче како се на аеродрому у Приштини отворио нарко-канал и добио сам информацију да су француски обавештајци о томе обавестили Интерпол. Како је та операција завршена не знам, али ми је речено да је албанска мафија имала „кртицу" и у Интерполу.

Крис О'Брајан,
први НАТО командант приштинског аеродрома од 1999. до 2001. године



Геостратешки: Ако посматрате ствари геостратешки и такође погледате мапу, видећете да ће Европа бити истински уједињена само с државама западног Балкана. Европско јединство неће бити заокружено док се цели западни Балкан не придружи ЕУ.

Ангела Меркел,
немачка канцеларка

Подршка: Сведоци смо да, када у Француској буду објављени чланци у новинама о томе да се нешто хуманитарно неприхватљиво дешава на КиМ, усред Европе, у Србији одмах дође до пораста броја позива, мејлова, писама и донација. То показује да људи желе да се укључе да би утицали на то стање.

Арно Гујон,
оснивач организације „Солидарност за Косово"

Забрињавајуће: Пошто више није важећи договор о забрани употребе ракета кратког и средњег домета, ситуација је постала непредвидива и може бити забрињавајућа.

Константин Косачов,
председник Комитета за међународне односе Савета Федерације РФ

Капитализам: Кад се распао Совјетски Савез, све је дошло на старо. Поништени су резултати стогодишње борбе за социјалну државу, људска права су занемарена, није више било идеолошке конкуренције у којој је капитализам почео да добија једно људско лице. Онда је показао своју праву нарав.

Синиша Павић,
књижевник и сценариста

РЕКЛИ СУ...

Позив: Па ко је требало да чита монодраму „Милош Обреновић", по тексту Милована Витезовића, у костиму који јесте мој костим у којем сам играо пре десет година? Неко од државника или глумац? Одазвао сам се на позив своје државе. Скепса и параноја су непотребне.

Ненад Јездић,
српски глумац



Критеријум: Променили смо критеријум за доделу новца на редовним пријемима грађана у Скупштини града Јагодине. До сада је било 3.000 динара за „госпођу" и 2.000 динара за „господина", а од сада је 4.000 за „госпођу" и 3.000 динара за „господина". Ово намерно кажем за оне који се ругају када овај град помаже грађанима.

Драган Марковић Палма,
председник Скупштине града Јагодине

Правда: Изузетно је значајно за нас што су западне земље попут Италије и Немачке поднеле тужбу. Италија је далеко догурала, надам се да ће и бивши немачки војници бити истражни у одлуци да докажу штетност уранијума, као и НАТО бомбардовања. Има назнака да ће још неке земље тражити правду.

Дарко Лакетић,
председник Комисије за утврђивање последица НАТО бомбардовања

Изрека: Забрањен ми улазак у Украјину. Не знам како се на украјинском каже, али на српском имамо изреку: „Наљути се кмет на село, па...", даље знате и сами. Глумим ја некад боље, некад горе, али не баш тако да је угрожена безбедност нације.

Милош Биковић,
српски глумац

Европа: Уверен сам да је будућност Русије у потпуности везана за Европу. Верујемо у Европу, која се простире од Лисабона до Владивостока.

Емануел Макрон,
председник Француске



Мешање: Из америчке амбасаде су тражили да с људима из мог кабинета нешто усаглашавају у споразуму (о избору Савета министара), што сам одбио јер је то мешање у унутрашње ствари Босне и Херцеговине.

Милорад Додик,
председавајући Председништва БиХ

Бројеви: Косово има негде око 250 повратника из зона конфликта у Ираку и Сирији. Цела европска заједница има 1.500. Верујем да бројеви говоре сами за себе.

Адријан Штуни,
амерички стручњак за безбедност

Незнање: Матео Салвини се користи истим радикалним незнањем као и председник Доналд Трамп, искоришћава страх и мржњу да би добио гласове.

Ричард Гир,
холивудски глумац

Мигранти: Може да поведе мигранте са собом својим приватним авионом у Холивуд и да се брине о њима у својим вилама. Хвала, Ричарде.

Матео Салвини,
италијански министар унутрашњих послова

Фактор: Албанци у Црној Гори и даље ће бити кључни фактор евроатлантске и европске будућности Црне Горе, пријатељског и важног партнера за мир и стабилност у региону.

Илир Мета,
председник Албаније

kliping centar Srbije
www.ninamedia.rs

Datum: 25.08.2019
Medij: Dnevnik
Rubrika Bez naslova
Autori: Redakcija
Teme: Povratnici

Napomena:
Površina: 109

Naslov: Uhapšen osumnjičeni za napad u Viškovu

Strana: 13



ХРВАТСКА ПОЛИЦИЈА ТРАЖИ НАПАДАЧЕ

Ухапшен осумњичени за напад у Вишкову

Министар унутрашњих послова Хрватске Давор Божиновић изјавио је да је јуче ухапшена особа која се доводи у везу с нападом на грађанина у Вишкову који се догодио пре неколико дана, пренела је Хина.

У Вишкову је нападнут српски повратник Добривоје Арсић (70) који живи у том месту, а до сукоба је наводно дошло око паркирања аута на паркингу пред зградом у којој живи.



Божиновић је додао да полиција ради опсежну криминалистичку истрагу те да је због инцидента у Ђеврскама поднето пет прекршајних и једна кривична пријава док се, а када је реч о инциденту у Уздољу, раде опсежни увиђаји који ће, како је навео, довести до починилаца.

-Ове нападе треба осудити, као и свако насиље. Све институције државе, поготово оне које се брину за јавни ред и сигурност треба да делују ефикасно и брзо, а полиција је показала да делује ефикасно, што ће чинити и у будуће - рекао је Божиновић новинарима.

У Уздољу и Ђеврскама код Книна у среду су нападнути гости кафића српске националности док су гледали пренос утакмице Црвене звезде. ■

Vreme: 24.08.2019 19:12
Medij: rts.rs
Link: http://www.rts.rs/page/stories/sr/story/245/servisne-vesti/3636614/totalni-kolaps-na-horgosu--
Autori: Redakcija
Teme: Komesarijat za izbeglice Republike Srbije

Naslov: Totalni kolaps na Horgošu - mađarski carinici nisu radili zbog pada sistema, čeka se satima



Poslednji turistički vikend i kraj sezone, izazvali su najveće gužve do sada na svim graničnim prelazima sa Mađarskom. Zbog pada sistema mađarski carinici nisu radili tri sata. Kolone su duge tri kilometra, a čeka se najmanje sedam sati. Najnovije vesti, analize i izveštaji sa lica mesta iz Srbije, Balkana i sveta. Budite u toku sa političkim, društvenim i poslovnim trendovima

Poslednji turistički vikend i kraj sezone, izazvali su najveće gužve do sada na svim graničnim prelazima sa Mađarskom. Zbog pada sistema mađarski carinici nisu radili tri sata. Kolone su duge tri kilometra, a čeka se najmanje sedam sati.

Prema poslednjim informacijama Uprave granične policije, na izlazu iz Srbije se na graničnom prelazu Horgoš čeka četiri sata. Takođe, treba računati na još čekanja pošto je međuzona do prelaza Reske puna. Da biste ušli u Mađarsku, treba izdvojiti još tri sata. Mađarska policija saopštila je da trenutno prima vozila u čak 17 traka, pa se gužva vrlo polako smanjuje. Na poziv granične policije, Komesarijat za izbeglice je reagovao i podelio više od 3.000 flašica vode putnicima koji su satima čekali. Opterećen je i prelaz Horgoš 2, na kom su zadržavanja na izlazu tri sata. Prema najavama nadležnih, Horgoš dva će sutra raditi samo na izlazu iz zemlje. Na graničnom prelazu Kelebija na izlazu iz Srbije automobili čekaju dva sata. Manja je gužva na prelazu Bački Vinogradi, gde su zadržavanje za putnička motorna vozila45 minuta. Velike gužve i na prelazu Gostun - sat i po. Na prelazu Jabuka čeka se sat i 40 minuta. Zbog velikih gužvi na Gostunu i Jabuci, za ulazak u Crnu Goru preporučuje se prelaz Špiljani na kom se trenutno čeka samo 20 minuta. Kada je reč o jednom od najfrekventnijih prelaza tokom letnje sezone, Gradini, čeka se oko sat vremena. Na granici Makedonije i Srbije, na prelazu Preševo slična situacija - vozila se zadržavaju sat vremena na ulazu u Srbiju.

Vreme: 24.08.2019 20:13
Medij: vesti-online.com
Link: https://www.vesti-online.com/totalni-kolaps-na-horgosu-madjarski-carinici-nisu-radili-zbog-pada-
Autori: Redakcija
Teme: Komesarijat za izbeglice Republike Srbije

Naslov: Totalni kolaps na Horgošu - mađarski carinici nisu radili zbog pada sistema, čeka se satima



Totalni kolaps na Horgošu - mađarski carinici nisu radili zbog pada sistema, čeka se satima

24.08.2019. 20:13 rts.rs, Vestionline

youtube.com/ Radio Televizija Vojvodine Foto: Ilustracija Poslednji turistički vikend i kraj sezone, izazvali su najveće gužve do sada na svim graničnim prelazima sa Mađarskom. Zbog pada sistema mađarski carinici nisu radili tri sata. Kolone su duge tri kilometra, a čeka se najmanje sedam sati. Prema poslednjim informacijama Uprave granične policije, na izlazu iz Srbije se na graničnom prelazuHorgoščeka četiri sata. Takođe, treba računati na još čekanja pošto je međuzona do prelaza Reske puna. Da biste ušli u Mađarsku, treba izdvojiti još tri sata. Mađarska policija saopštila je da trenutno prima vozila u čak 17 traka, pa se gužva vrlo polako smanjuje. Na poziv granične policije, Komesarijat za izbeglice je reagovao i podelio više od 3.000 flašica vode putnicima koji su satima čekali. Opterećen je i prelazHorgoš 2, na kom su zadržavanja na izlazu tri sata. Prema najavama nadležnih, Horgoš dva će sutra raditi samo na izlazu iz zemlje. Na graničnom prelazuKelebijana izlazu iz Srbije automobili čekaju dva sata. Manja je gužva na prelazuBački Vinogradi, gde su zadržavanje za putnička motorna vozila45 minuta. Velike gužve i na prelazuGostun- sat i po. Na prelazuJabukačeka se sat i 40 minuta. Zbog velikih gužvi na Gostunu i Jabuci, za ulazak u Crnu Goru preporučuje se prelazŠpiljanina kom se trenutno čeka samo 20 minuta. Kada je reč o jednom od najfrekventnijih prelaza tokom letnje sezone,Gradini, čeka se oko sat vremena. Na granici Makedonije i Srbije, na prelazuPreševoslična situacija - vozila se zadržavaju sat vremena na ulazu u Srbiju.

KLJUČNE REČI VESTI DRUŠTVO AUTOMOBILI SAOBRAĆAJ HORGOŠ GRANIČNI PRELAZ SAOBRAĆAJNA GUŽVA

Vreme: 25.08.2019 11:12
Medij: koreni.rs
Link: http://www.koreni.rs/migranti-terorisu-srem-sid-poluprazan-grad/
Autori: Redakcija
Teme: Migranti/azilanti

Naslov: Migranti terorišu srem: Šid poluprazan grad!

Migranti terorišu srem: Šid poluprazan grad!

25. Avgust 2019.0115

Podeli na Fejsbuku Tvitni na twitteru

Foto: YouTube screenshot

Kako piše novosadski Dnevnik, smirivanje tenzija i rešavanje problema s migrantima deo je svakodnevice u šidskoj lokalnoj samoupravi. U tri prihvatna centra u Šidu registrovano je 800 korisnika, dok je procena da ih u ilegali u šumama oko Šida boravi više stotina, ako ne i hiljada.

– Dočekao nas je izveštaj kad smo stigli na posao da je u Batrovcima policija zebeležila tri upada migranata u kuće, ukradeni su laptopovi, računar, šest pari cipela i dva para patika, a da se u selu Jamena pojavilo novih 45 migranata – rekao je novinarima zamenik predsednika opštine Šid Zoran Semenović – Migranti u tri prihvatna centra, Adaševci, Principovac i Šid, uopšte nisu problem, oni su registrovani, žive u tim prihvatnim centrima, ponašaju se normalno kao svi građani, izlaze, odlaze u kupovinu, šetaju, deca idu u školu.

Problem predstavljaju neregistrovani migranti, tvrdi Semenović, koji upadaju u kuće, pa čak i otimaju novac iz ruke građanima na ulici. Procenjuje se da ih je u okolnim šumama oko 200, mada se sa sigurnošću ne može znati broj.

– Pretpostavljamo i da ima vojno obučenih i sposobnih, imaju između 18 i 25 godina, žive u šumama, rubnim područjima u Šidu, pa čak su naselili i jednu kuću u Šidu u kojoj nije živeo niko, vlasnici su se odselili i naša policija ne može da reaguje jer nema prijavu vlasnika da mu je neko ušao u dvorište i sad kao da imaju svoju ambasadu u Šidu, samo utrče u dvorište i zaštićeni su – kaže Semenović. – Non stop imamo provale, ali trudimo se i naša policija stvarno radi svoj posao, nađemo migranta koji je nešto ukrao i vratimo građanima, a žao nam je i migranata jer ih hrvatska policija, ako probaju nelegalno da pređu isprebija i vrati na našu stranu.

Povređene šidska hitna pomoć vozi u bolnicu u Sremskoj Mitrovici, gde se leče.

– Danas u Šidu za razliku od pre par godina decu ne smemo da pustimo same na ulicu. Neće ih migranti napasti, ali ih uplaše i otmu im džeparac. Više puta smo sprečavali organizovane grupe ljudi koji krenu sa motkama da se svete migrantima. Zaista nam nije lako – priznaje Semenović u izjavi datoj Dnevniku.

Kroz opštinu Šid je od početka povećanog priliva migranata prošlo gotovo milion lica iz raznih azijskih zemalja.

Prihvatne centre u šidskoj opštini finansijski pomaže EU, u pogledu obezbeđivanja adekvatnog smeštaja, hrane, pristupa zdravstvenoj nezi, obrazovanju, uslugama zaštite, a posebno kada je reč o deci i ostalim ranjivim kategorijama. EU pomoć pokriva i tekuće troškove smeštajnih kapaciteta i zaposlenog osoblja.

S druge strane, neregistrovani migranti, od kojih su mnogi bivši pripadnici Islamske države, za hranu i sve ostalo snalaze se sami, na štetu građana koji ovde žive.

Zvanična vlast gura glavu u pesak, kao da je se taj problem ne tiče. Hoće li Srbija ostati nema na teror koji preživljavaju Sremci?

Datum: 26.08.2019
Medij: Danas
Rubrika Globus
Autori: S. D.
Teme: Povratnici

Napomena:
Površina: 475

Naslov: Svađa zbog navoda o „velikosrpskoj agresiji"

Strana: 14



O napadima na Srbe izjasniće se kad dobije izveštaje policije: Predsednica Hrvatske Kolinda Grabar Kitarović

Foto: EPA-EFE / Valda Kalnina

Uobičajeni verbalni okršaji između Beograda i Zagreba

Svađa zbog navoda o „velikosrpskoj agresiji"

BEOGRAD, ZAGREB // Predsednik Srbije Aleksandar Vučić izjavio je da je, posle reakcija hrvatskih zvaničnika na najnovije napade na Srbe u Hrvatskoj, „razumljivo" zašto su se Srbi pobunili protiv hrvatskih vlasti početkom devedesetih godina prošlog veka. Hrvatsko ministarstvo spoljnih poslova je osudilo njegovu izjavu.

- To su strašne stvari i neverovatne, da u 21. veku ne postoji bolji odgovor na sve to od 'velikosrpske agresije' (…) Mi ćemo učiniti sve da pomognemo našem narodu, ali sada je razumljivo zašto se najveći deo njih pobunio protiv takvog režima još pre 30 godina i sada je jasno zašto se mnogi od tih ljudi sada nalaze u Srbiji i zašto su započeli novi život - rekao je Vučić u subotu prilikom gostovanja na TV Pink, prenosi Beta.

On je naveo da je „fasciniran potrebom hrvatskih zvaničnika da ponavljaju floskule o velikosrpskoj agresiji". „Kada bismo govorili o međusobnim žrtvama, to je neuporedivo. Posebno tokom Prvog i Drugog svetskog rata, a Drugog svetskog rata naročito", rekao je Vučić.

On je rekao i da želi da gleda u budućnost i da Srbija i Hrvatska imaju bolje odnose. U prošlu sredu je u okolini Knina došlo do više napada na Srbe koji su u kafićima gledali utakmicu Crvene zvezde i Jang Bojsa. Dan ranije je jedan srpski povratnik pretučen kod Rijeke.

Ministarstvo inostranih i evropskih poslova Hrvatske ocenilo je juče kao „krajnje neprihvatljivu" izjavu Vučića „kojom opravdava oružanu pobunu protiv hrvatskih vlasti sa ciljem rušenja ustavnopravnog poretka početkom devedesetih godina", prenosi FoNet. „Hrvatska odbacuje takav pokušaj relativizacije odgovornosti Srbije za izazivanje oružanog sukoba i agresije na hrvatsko državno područje, koji su rezultat velikosrpske politike Slobodana Miloševića", navodi se u reakciji povodom Vučićeve izjave.

„Upravo pretenzije na mešanje u unutrašnje stvari susedne zemlje čine temeljnu razliku između hrvatske i srpske politike, koja nije od juče", dodaje Ministarstvo. „Nasuprot ovakvim srpskim pokušajima, Hrvatska je zainteresovana za stabilnost svoga susedstva i otvorena za prenos vlastitih iskustva na njegovom putu u Evropsku uniju", navodi Zagreb.

Ranije prošle nedelje predsednica Hrvatske Kolinda Grabar Kitarović izjavila je da će na napade na Srbe reagovati kad dobije izveštaje policije. Na skupu povodom 80 godina od sklapanja sporazuma Ribentrop-Molotov, ona je pored ostalog govorila o „velikosrpskom totalitarizmu".

S. D.

Datum: 26.08.2019
Medij: Večernje novosti
Rubrika Svet
Autori: Redakcija
Teme: Migranti/azilanti
Naslov: Migranti ne idu u Hrvatsku

Napomena:
Površina: 123

Strana: 9



ШВАЈЦАРСКИ СУД СУСПЕНДОВАО ВРАЋАЊЕ ИЗБЕГЛИЦА



Фото Танјуг

Мигранти не иду у Хрватску

ШВАЈЦАРСКИ Федерални управни суд суспендовао је враћање тражилаца азила и миграната по Даблинској конвенцији у Хрватску због полицијског насиља над избеглицама. Постојећи извештаји наводе да мигранти нису имали могућност тражења азила, него су, супротно прописаној процедури, насилно враћани у Босну и Херцеговину.

Исти суд је вратио на поновно одлучивање првостепеном суду одлуку у случају једне особе која има сиријско држављанство и тражи азил у Швајцарској. Особа је пред судом рекла да је насилно враћање са хрватске границе доживела чак 18 пута! То је на њу, како је навела, оставило физичке и психичке последице.

Пресудом је Федерални управни суд у Берну потврдио бројна сведочанства избеглица и извештаје међународних организација, али и свих оних хрватских институција и медија који годинама упозоравају на континуирану противзакониту и недопустиву праксу хрватске полиције. ■

kliping centar Srbije
www.ninamedia.rs

Datum: 26.08.2019
Medij: Dnevnik
Rubrika Svet
Autori: Redakcija
Teme: Migranti/azilanti

Napomena:
Površina: 70

Naslov: Severna Makedonija: Pronađeno 30 migranata

Strana: 6



Северна Македонија: Пронађено 30 мигранта

Полицијска патрола у Северној Македонији открила је 30 мигранта у напуштеном камиону на локалном путу на југоистоку земље, саопштила је јуче полиција. Камион је примећен у суботу поподне близу Струмице, која се граничи са Грчком и у њему су била 24 мигранта из Пакистана, тројица Ирачана, два Сиријца и један Суданац, преноси АП. Како се наводи, претпоставља се да су мигранти илегално ушли у земљу из Грчке и морали су да плате кријумчарима да их спроведу ка Србији и даље ка западној Европи. Они су одведени у камп у Ђевђелији, где ће сачекати депортацију Грчкој. У првој половини године ухапшено је 10.017 мигранта који су илегално ушли у земљу.

kliping centar Srbije
www.ninamedia.rs

Datum: 26.08.2019
Medij: Danas
Rubrika Globus
Autori: Beta
Teme: Migranti/azilanti

Napomena:
Površina: 38

Naslov: Kombi s migrantima sleteo u Kupu, poginula žena

Strana: 14



Kombi s migrantima sleteo u Kupu, poginula žena // Kombi nemačkih registarskih oznaka sleteo je juče u reku Kupu pošto je hrvatska policija pokušala da ga zaustavi u mestu Slatina Pokupska na području Gline, a iz vozila u vodi izvučeno je 11 migranata, od kojih je jedna žena kasnije preminula. Agencija Hina prenela je da je vozač iskočio iz vozila pre nego što je sletelo u reku i pobegao prema „minski sumnjivom području", ostavljajući kombi da tone, dok su policijski službenici na mestu događaja razbili prozorska stakla na kombiju i počeli da spasavaju ljude. U toku pružanja lekarske pomoći jedna žena je preminula, a policija je pokrenula potragu za vozačem koji je umesto da zaustavi kombi ubrzao i zatim iskočio iz vozila u pokretu pre nego što je sletelo u reku. Policija u Hrvatskoj, kako zvaničnici navode, sprovodi pojačanu kontrolu suzbijanja „nezakonitih migracija". **Beta**

kliping centar Srbije
www.ninamedia.rs

Datum: 25.08.2019
Medij: O2TV
Emisija: Vesti 16/O2TV
Autori: Redakcija
Teme: Migranti/azilanti; Migracije

	Početak	Trajanje
Emisija	25.08.2019 16:00:00	60:00
Prilog	25.08.2019 16:14:00	3:12

Naslov: Migrantski talas

2694

Spiker:

Srbija je za razliku od BiH izbegla aktuelni migrantski talas, odnosno zbog mađarske ograde migranti traže put preko Bosne u EU. Međutim, jedan grad u Srbiji ima problema zbog ilegalnih migranata koji se ne prijavljuju u Srbiji.

Reporter:

Problemi sa kojima se susreću Šiđani uzrokuju migrante koji ilegalno borave na teritoriji ove opštine i nisu registrovani u nekom od prihvatnih centara, stanovnici Ul Janka Veselinovića koji se nalazi u blizini železničke stanice već duži vremenski period nemaju mira. Migranti su obili nekoliko praznih kuća, tu se okupljaju, prave buku, a česte su tuče i pokušaji krađe.

Sagovornik 1:

Nemamo problema sa migrantima iz kampa, imamo sa ovima koji nisu nigde prijavljeni i koji tu i spavaju, jedu, bacaju, obili u tu 3 kuće. To je nemoguće. Danju, noću, oni do 3-4 h ujutru hodaju, kud idu, šta rade, to niko ne zna. Nit možemo spavati, vrata moram držat zaključana kao na Kosovu da živimo. Sa svih strana su oni, a mi ovde u sredini.

Sagovornik 2:

Kako su ovi migranti neregistrovani dolazili noću, danju, hodaju celu noć, viču, galame, tuku se, i tako da, nema policija dođe, nemoćna, ne može im ništa, zakon, ruke su im vezane i oni to koriste.

Na ovoj lokaciji, teritoriji iza mojih leđa je bio auto parkiran, to je jedna od najprometnijih ulica, u Šidu, znači grupa migranata je naišla, razbili u staklo na zadnjim vratima, pokupili su lične stvari krenuli su ka parku u blizini. Policija, pozvali smo policiju, policija je napravila zapisnik, pronašli su počinioca, vraćane su stvari, imamo i dokaze sa sigurnosnih kamera, išli smo i na sud, ja štetu nisam mogao nikoga da naplatim.

Reporter:

Prema nezvaničnim podacima oko 100 migranata je van nadzora prihvatnih centara na teritoriji šidske opštine. Ovde borave zbog blizine granice sa Hrvatskom. U Prihvatnom centru Šid koji se nalazi u samom gradu smeštene su migrantske porodice, trenutno ovde boravi 135 lica, od čega skoro trećinu čine deca. Komesarijat za izbeglice u saradnji sa nevladinim organizacijama priređuje radionice kojima su obuhvaćene sve starosne kategorije. Dani su im ispunjeni aktivnosti, tako da prostora za probleme i nesuglasice u ovom centru nema.

Sagovornik 4:

Budući da je ovo jedan prihvatni centar koji se nalazi unutar samog grada do 11h uveče svi moraju da su u prihvatnom centru. Postoji noćna smena i obezbeđenje koje vodi računa na kapiji i gleda da li neko ulazi ili izlazi posle 11. Tako da je to regulisano i oni vrlo to rado prihvataju i ne bune se.

Reporter:

I dok migranti čekaju zgodnu priliku kako bi se domogli neke od zemalja EU, stanovnici Šida osećaju se nezaštićeno i ugroženo, očekujući da se ova ni malo prijatna situacija reši.

Datum: 25.08.2019
Medij: Prva televizija
Emisija: Vesti 18
Autori: Redakcija
Teme: Komesarijat za izbeglice Republike Srbije; Migranti/azilanti

	Početak	Trajanje
Emisija	25.08.2019 18:00:00	45:00
Prilog	25.08.2019 18:19:00	3:14

Naslov: Migranti u Šidu

Spiker:

Srbija je za razliku od BiH izbegla aktuelni poslednji migrantski talas, odnosno zbog mađarske ograde migranti sada traže put preko Bosne u EU. Međutim, jedan grad u Srbiji ima probleme zbog ilegalnih migranata koji se ne prijavljuju u Srbiji.

Blaženka Dierčan, novinar:

Probleme sa kojima se susreću Šiđani, uzrokuju migranti koji ilegalno borave na teritoriji ove opštine i nisu registrovani u nekom od Prihvatnih centara. Stanovnici ulice Janka veselinovića koja se nalazi u blizini Železničke stanice već duži vremenski period nemaju mira. Migranti su obili nekoliko praznih kuća. Tu se okupljaju, prave buku, a česte su tuče i pokušaji krađe.

Stevan Milivojević, Šid:

Nemamo problema sa migrantima iz kampa. Imamo sa ovima koji nisu nigde prijavljeni, koji tu spavaju, jedu, bacaju. Obili su tu tri kuće. To je nemoguće noću. Oni do 3-4h ujutru hodaju. Kud idu i šta rade, to niko ne zna. Niti možemo spavati. Vrata moramo držati zaključana kao na Kosovu da živimo. Sa svih strana su oni, a mi u sredini.

Stako Marić, Šid:

Pa, od kada ovi emigranti neregistrovani dolaze noću, danju, hodaju celu noć, viču, galame, tuku se i tako. Policija dođe nemoćna, ne može im ništa. Zakonski ruke su im vezane i oni to koriste.

Goran Hovan, Šid:

Ovo je lokacija. Iza mojih leđa auto je bio parkiran. To je jedna od najprometnijih ulica u Šidu. Znači, grupa migranata je naišla, razbili su staklo na zadnjim vratima, pokupili su lične stvari i krenuli su ka parku u blizini. Pozvali smo policiju. Policija je napravila zapisnik. Pronašli su počinioce. Vraćene su stvari. Imamo i dokaze sa sigurnosnih kamera. Išli smo i na sud. Ja štetu nisam mogao od nikoga da naplatim.

Novinar:

Prema nezvaničnim podacima oko 100 migranata je van nadzora Prihvatnih centara na teritoriji šidske opštine. Ovde borave zbog blizine granice sa Hrvatskom. U prihvatnom centru Šid koji se nalazi u samom gradu smeštene su migrantske porodice. Trenutno ovde boravi 135 lica, od čega skoro trećinu čine deca. Komesarijat za izbeglice u saradnji sa nevladinim organizacijama priređuje radionice kojima su obuhvaćene sve starosne kategorije. Dani su im ispunjeni aktivnostima tako da prostora za probleme i nesuglasice u ovom centru nema.

Nevena Brajović, šef smene Prihvatnog centra Šid:

Budući da je ovo jedan Prihvatni centar koji se nalazi unutar samog grada, do 23h uveče svi moraju da su u Prihvatnom centru. Postoji noćna smena i obezbeđenje koje vodi računa na kapiji i gleda da li neko izlazi ili ulazi posle 23h. Tako da je to regulisano i oni to vrlo rado prihvataju i ne bune se.

Novinar:

I dok migranti čekaju zgodnu priliku kako bi se domogli neke od zemalja EU, stanovnici Šida osećaju se nezaštićeno i ugroženo očekujući da se ova, ni malo prijatna situacija reši.

Datum: 26.08.2019
Medij: Večernje novosti
Rubrika Vojvodina
Autori: Redakcija
Teme: Migracije; Komesarijat za izbeglice Republike Srbije
Napomena:
Površina: 409
Naslov: FIRME DA ULAŽU U MLADE
Strana: 19



МЕРАМА ПОПУЛАЦИОНЕ ПОЛИТИКЕ КИКИНДА ПОКУШАВА ДА ЗАДРЖИ ТЕК ПУНОЛЕТНЕ ГРАЂАНЕ

ФИРМЕ ДА УЛАЖУ У МЛАДЕ

Просечна старост становништва у овом подручју Војводине је 44 године

ПРОСЕЧНА старост становништва у Кикинди је 44 године, на 1.000 становника роди се осам беба, а умре 16 особа. Око 800 људи напусти град, што је много више од броја оних који дођу овде да живе. Унутрашње миграције су велики проблем, јер млади људи остају да живе у Београду и Новом Саду, а неки одлазе и у иностранство. То је регионални проблем. Зато планирамо да израдимо заједничке пројекте са УН и Комесаријатом за избеглице и да дефинишемо које инвестиције су нам потребне и шта би то младе људе задржало у Кикинди. Један од тих пројеката требало би да буде лоциран овде, а можда нам то буде и пилот пројекат - нагласила је Славица Ђукић Дејановић, министарка без портфеља, након састанка са Павлом Марковим, градоначелником Кикинде.

Министарка је рекла да ће разговарати и са руководством фабрике "Тоза Марковић" о учешћу послодаваца у популационој политици, јер жели да зна колико су послодавци расположени да разговарају о евентуалним заједничким вртићима и о томе колико запосленима дају могућност да бирају радно време, односно смену у којој ће радити, јер то дозвољава Закон о раду.

- О томе треба више да разговарамо. И држава је велики послодавац и она мора да буде укључена у те теме, јер у мањим местима велики број грађана ради у општинама и јавном сектору - објаснила је министарка.

Како смо већ извештавали, ова тема је покренута у мају управо из Кикинде, из Савеза самосталног синдиката, који је предложио да се формира агенција за чување деце запослених родитеља који раде по сменама. У Синдикату сматрају да у граду има неколико стотина родитеља којима нема ко да чува децу док они раде у другој и трећој смени.

- На евиденцији незапослених има довољно васпитача, који би прихватили тај посао и стручно га радили. У агенцији би радили школовани васпитачи, дакле они који су стручни, а родитељи би били опуштени док су на послу, јер би били сигурни да су им деца збринута. Плате за њих требало би да обезбеди држава. Наша иницијатива је део пројекта "Примена мера популационе политике на територији града Кикинде". У Кикинди би могао да почне пилот пројекат, да локална самоуправа буде медијатор, а да све трошкове рада агенције сноси држава - образложио је раније Илија Дрљић, председник Већа самосталног синдиката Кикинде.

Министарка је рекла да је потребно успоставити јачу вертикалну сарадњу између државних и органа локалне самоуправе, па Кикинда треба да изради пројекат како би добила бесповратна средства од државе за решавање неких питања у овој области. Похвалила је што Град издваја више од 50 милиона динара из буџета за бесплатан превоз средњошколаца са села до школа у граду, као и студената из Кикинде до већих градова у којима студирају. ■

Р. ШЕГРТ



ДОГОВОР Славица Ђукић Дејановић са Марковим

Фото Рада Шегрт

ВЕЛИКА ИЗДВАЈАЊА

- Из градског буџета годишње издвајамо око 90 милиона динара за мере популационе политике. Мислим да смо међу десет градова у Србији у односу на укупан буџет. Договорили смо се о конкретним пројектима, а Град ће још више новца определити за ову област - најавио је градоначелник Павле Марков.

ДЕСЕТ МЕРА

ГРАДОНАЧЕЛНИК Марков каже да Град има десет мера за унапређење популационе политике. Од прошле године издваја до три просечне зараде у Србији за вантелесну оплодњу запослених у јавном сектору оба пола, плаћа превоз средњошколцима са села и студентима до места студирања, помоћ добија свака новорођена беба, у вртићима нема листе чекања...

kliping centar Srbije
www.ninamedia.rs

Datum: 26.08.2019
Medij: RT Vojvodina 1
Emisija: Dobro jutro Vojvodino
Autori:
Teme: Izbeglice iz EX Jugoslavije

	Početak	Trajanje
Emisija	26.08.2019 06:30:00	150:00
Prilog	26.08.2019 07:58:00	2:27

Naslov: Besplatna pravna pomoć u Pančevu

Spiker:

Pančevcima kojima je potrebna pravna pomoć za poretanje i vođenje parničnih i van parničnih postupaka nemaju novaca angažuju advokata mogu da doboiju besplatnu pravnu pomoć u prostorima ogranka advokatske komoe Vojvodine u Pančevu.

Spiker2:

Pružanje besplatne pravne pomoći u ovom gradu počelo je još 2006 godine na osnovu projekta sa Španskom pokrajinom Katalonijom a 2009 nastavljeno je uz finajsisku pomoć grada.

Reporter:

Prošle godine više od 1300 pančevaca dobilo je besplatnu pravnu savetovanje.A 10 toro besplatno zasutupanje na sudu.U 2019 očekuje se i veći broj jer je do sada ovakav vid pomoći zatražilo skoro 800 građana.

Biljana Bjeletić,advokat:

Najviše se obraćaju iz oblasti porodičnog prava to su razvodi,to su izdržavanja,nažalost poveću se broj postupaka koje se tiču nasilja u prodici . Imamo radne sporove pitanje penzionera i ostvarivanje prava na penziju to su ostavine .Za pravni savet mogu da se obrate svi građani jedini uslov je da nemaju već angažovanog advokata.Dali će ovo i beplatno zastupanje na sudu zavisi od vrsta spora i imonivskog statusa.Uglavnom na to mogu računati i primaoci socilajne pomoći .Novo zakonom kojim bi trebalo da stpi na snagu 1 oktobra ovako pravo ostvariće invalidi ,azilanti,žrtve torture,ili trgovine ljudima izbegla i raseljena lica. Ako se uzmu u obzir visina advokatskih usluga beplatna pravna pomoć i te kako znači pančevcima.

Sagovornik1:

Nisam je korstila skupe su sigurne usluge ako mi bude potrebna sigurno ću iskporistim nešto što je jeftinije.Ili beplatno.

Sagovornik2:

To je jako dobra stvar ljudi da mogu da se žale velike su dažbine.

Reporter:

Služba za besplatnu pravnu pomoć osnovana je u Pančevu 2006 godine nakon potpisivanje sporazuma između španske pokrajine Katalonije i Vlade Vojvodine.Projekta je trajao tri godine.Nakon toga finasiranje je nastavljeno iz lokalnog budžeta .U ovoj službi angažovano je trećina gradskih advokata.Njih 40 toro. Smenjuju se svakog radmog dana od 9 do 13 časova a pružaju besplatnu pravnu pomoć u prostorijama pančevačkog ogranka advokatske komore Vojvodine.

Vreme: 26.08.2019 14:33
Medij: novosti.rs
Link: http://www.novosti.rs/vesti/srbija.73.html:814321-INICIJATIVA-KIKINDEFirme-da-ulazu-u-mlade
Autori: @Novostionline
Teme: Komesarijat za izbeglice Republike Srbije

Naslov: INICIJATIVA KIKINDE:Firme da ulažu u mlade



Merama populacione politike Kikinda pokušava da zadrži tek punoletne građane. Prosečna starost stanovništava u ovom području Vojvodine je 44 godine

PROSEČNA starost stanovništava u Kikindi je 44 godine, na 1.000 stanovnika rodi se osam beba, a umre 16 osoba. Oko 800 ljudi napusti grad, što je mnogo više od broja onih koji dođu ovde da žive. Unutrašnje migracije su veliki problem, jer mladi ljudi ostaju da žive u Beogradu i Novom Sadu, a neki odlaze i u inostranstvo. To je regionalni problem. Zato planiramo da izradimo zajedničke projekte sa UN i Komesarijatom za izbeglice i da definišemo koje investicije su nam potrebne i šta bi to mlade ljude zadržalo u Kikindi. Jedan od tih projekata trebalo bi da bude lociran ovde, a možda nam to bude i pilot projekat - naglasila je Slavica Đukić Dejanović, ministarka bez portfelja, nakon sastanka sa Pavlom Markovim, gradonačelnikom Kikinde. Ministarka je rekla da će razgovarati i sa rukovodstvom fabrike "Toza Marković" o učešću poslodavaca u populacionoj politici, jer želi da zna koliko su poslodavci raspoloženi da razgovaraju o eventualnim zajedničkim vrtićima i o tome koliko zaposlenima daju mogućnost da biraju radno vreme, odnosno smenu u kojoj će raditi, jer to dozvoljava Zakon o radu. - O tome treba više da razgovaramo. I država je veliki poslodavac i ona mora da bude uključena u te teme, jer u manjim mestima veliki broj građana radi u opštinama i javnom sektoru - objasnila je ministarka. Kako smo već izveštavali, ova tema je pokrenuta u maju upravo iz Kikinde, iz Saveza samostalnog sindikata, koji je predložio da se formira agencija za čuvanje dece zaposlenih roditelja koji rade po smenama. U Sindikatu smatraju da u gradu ima nekoliko stotina roditelja kojima nema ko da čuva decu dok oni rade u drugoj i trećoj smeni. VELIKA IZDVAJANjA - IZ gradskog budžeta godišnje izdvajamo oko 90 miliona dinara za mere populacione politike. Mislim da smo među deset gradova u Srbiji u odnosu na ukupan budžet. Dogovorili smo se o konkretnim projektima, a Grad će još više novca opredeliti za ovu oblast - najavio je gradonačelnik Pavle Markov. - Na evidenciji nezaposlenih ima dovoljno vaspitača, koji bi prihvatili taj posao i stručno ga radili. U agenciji bi radili školovani vaspitači, dakle oni koji su stručni, a roditelji bi bili opušteni dok su na poslu, jer bi bili sigurni da su im deca zbrinuta. Plate za njih trebalo bi da obezbedi država. Naša inicijativa je deo projekta "Primena mera populacione politike na teritoriji grada Kikinde". U Kikindi bi mogao da počne pilot projekat, da lokalna samouprava bude medijator, a da sve troškove rada agencije snosni država - obrazložio je ranije Ilija Drljić, predsednik Veća samostalnog sindikata Kikinde. Pročitajte još: Ministarka je rekla da je potrebno uspostaviti jaču vertikalnu saradnju između državnih i organa lokalne samouprave, pa Kikinda treba da izradi projekat kako bi dobila bespovratna sredstva od države za rešavanje nekih pitanja u ovoj oblasti. Pohvalila je što Grad izdvaja više od 50 miliona dinara iz budžeta za besplatan prevoz srednjoškolaca sa sela do škola u gradu, kao i studenata iz Kikinde do većih gradova u kojima studiraju. DESET MERA GRADONAČELNIK Markov kaže da Grad ima deset mera za unapređenje populacione politike. Od prošle godine izdvaja do tri prosečne zarade u Srbiji za vantelesnu oplodnju zaposlenih u javnom sektoru oba pola, plaća prevoz srednjoškolcima sa sela i studentima do mesta studiranja, pomoć dobija svaka novorođena beba, u vrtićima nema liste čekanja...

Datum: 26.08.2019
Medij: Kopernikus
Emisija: Srbija On Line
Autori: Redakcija
Teme: Komesarijat za izbeglice Republike Srbije; Migranti/azilanti

	Početak	Trajanje
Emisija	26.08.2019 15:00:00	155:00
Prilog	26.08.2019 15:26:00	3:28

Naslov: Migranti u Šidu

Spiker:

A iz Šida nam stižu nešto malo drugačije teme. Naime, ilegalne grupe migranata koje borave na teritoriji šidske opštine stvaraju velike probleme lokalnom stanovništvu. Oni se gradom kreću slobodno, a sve češći su slučajevi provale kuća i vikendica, zbog čega se Šiđani osećaju ugroženo.

Reporter:

Na teritoriji šidske opštine trenutno boravi nešto manje od 600 migranata raspoređenih u tri prihvatna centra. U prihvatnom centru "Šid", koji se nalazi u samom gradu, smeštene su migrantske porodice. Trenutno ovde boravi 135 lica, od čega skoro trećinu čine deca. Komesarijat za izbeglice, u saradnji sa nevladinim organizacijama, priređuje radionice kojima su obuhvaćene sve starosne kategorije. Dani su im ispunjeni aktivnostima, tako da prostora za probleme i nesuglasice u ovom centru nema.

Sagovornik 1:

Budući da je ovo jedan prihvatni centar koji se nalazi unutar samog grada, do 11 časova uveče svi moraju da su u prihvatnom centru. Postoji noćna smena i obezbeđenje koje vodi računa na kapiji i gleda da li neko izlazi ili ulazi posle 11. Tako da je to regulisano i oni vrlo to rado prihvataju i ne bune se.

Reporter:

Problemi sa kojima se susreću Šiđani uzrokuju migranti koji ilegalno borave na teritoriji ove opštine i nisu registrovani u nekom od prihvatnih centara. Stanovnici Ulice Janka Veselinovića, koja se nalazi u blizini železničke stanice, već duži vremenski period nemaju mira. Migranti su obili nekoliko praznih kuća, tu se okupljaju, prave buku, a česte su tuče i pokušaji krađe.

Sagovornik 2:

Nemamo problema sa migrantima iz kampa, imamo sa ovima koji nisu nigde prijavljeni, koji tu i spavaju, jedu, bacaju, obili su tu tri kuće. To je nemoguće, danju, noću, oni do tri, četiri sata ujutru 'odaju, kod idu, šta rade, to niko ne zna. Nit' možemo spavati, a vrata moram držat' zaključana kao na Kosovu da živimo. Sa sviju strana su oni, a mi ovde u sredini.

Sagovornik 3:

To su ovi emigranti neregistrovani, dolaze noću, danju, hodaju cijelu noć, ovaj, viču, galame, tuku se i tako da, nema. Policija dođe, nemoćna, ne može im ništa, zakon im, ruke su im vezane i oni to koriste.

Sagovornik 4:

Ovo je lokacija i tu iza mojih leđa je bio auto parkiran, to je jedna od najprometnijih ulica u Šidu. Znači, grupa migranata je naišla, razbili su stakla na zadnjim vratima, pokupili su lične stvari i krenuli su ka parku u blizini. Policija je, pozvali smo policiju, policija je napravila zapisnik, sve. Pronašli su počinioce, vraćene su stvari, imamo i dokaze sa sigurnosnih kamera, išli smo i na sud. Ja štetu nisam mogao od nikoga da naplatim.

Reporter:

Prema nezvaničnim podacima oko stotinu migranata je van nadzora prihvatnih centara na teritoriji šidske opštine. Ovde borave zbog blizine granica sa Hrvatskom. I dok migranti čekaju zgodnu priliku kako bi se domogli neke od zemalja Evropske unije, stanovnici (…) osećaju se nezaštićeno i ugroženo očekujući da se ova, nimalo prijatna situacija, reši.

Datum: 26.08.2019
Medij: N1
Emisija: Dan uživo/N1
Autori: Redakcija
Teme: Migracije; Migranti/azilanti

	Početak	Trajanje
Emisija	26.08.2019 16:00:00	165:00
Prilog	26.08.2019 17:10:00	1:16

Naslov: Potraga za vozačem kombija u Hrvatskoj

1147

Spiker:

U Hrvatskoj i dalje traje intenzivna potraga za vozačem kombija koji je juče u pokušaju krijumčarenja migranata bežao policiji i sleteo u reku Kupu, a nakon toga pobegao i ostavio ljude zatvorene u kombiju na milost i nemilost reke. Sve je završilo tragedijom tako što je jedna žena preminula, a policija je saopštila da ne zna intenzitet krijumčara ali da su uhapšena trojica koja se dovode u vezu sa njim. Spaseno je 10 osoba, dva državljanina Irana i 8 Avganistana. Stanje onih koji su u sisačkoj bolnici među kojima su deca je bolje, a još se utvrđuje odakle su stigli u Hrvatsku.

Dario Kačmarček, portparol Policijske uprave sisačko-moslavačke:

Znači sve spasene osobe, sada govorim o 10 osoba obzirom da je jedna osoba nažalost preminula su zatražile nameru za traženje azila. Od njih se pet nalazi u Prihvatilištu za tražitelje azila u Zagrebu dok se ostalih pet još uvek nalaze u Opštoj bolnici doktor Ivo Pedišić u Sisku. Ovih pet osoba ostalih što su se još uvek zadržani na lečenje u bolnici kao što sam rekao tokom današnjeg dana će biti pušteni nakon čega će biti isto preveženi u prihvatilište zatražitelje azila u Zagrebu.

Vreme: 26.08.2019 16:49
Medij: nedeljnik.rs
Link: https://www.nedeljnik.rs/globalni-haos-i-egzodus-milioni-ljudi-ce-morati-da-napusti-svoje-domove-
Autori: Redakcija
Teme: Međunarodna organizacija za migracije (IOM)

Naslov: Globalni haos i egzodus: Milioni ljudi će morati da napusti svoje domove zbog topljena leda na Grenlandu



Profimedia Veliko otapanje leda na Grenlandu dovodi Zemlju u opasnost od velikih seoba i migracija do sredine veka, uzrokovanih klimatskim promenama, upozoravaju ekolozi. Zbog suša, poplava, požara i gladi, do 2050. godine će od 200 miliona do milijardu ljudi biti prisiljeno da napusti svoje domove, procenjuje međunarodna organizacija za migracije UN. Taj globalni egzodus može se pretvoriti ili u haos siromašnog dela čovečanstva ili u put do pravednijeg i održivijeg novog sveta, smatraju naučnici. Ekolozi pozivaju da se na vreme počne planiranje neizbežnog povlačenja iz priobalnih gradova, prenosi portal "Lajv sajens". Na Grenlandu već ima dovoljno leda čije bi topljenje moglo da nivo mora poveća za 7,6 metara, što će biti razarajuće za priobalna područja širom planete, tvrdi okeanograf iz agencije Nasa Džoš Vilis. Ekolozi upozoravaju da se na Grenlandu u jednom jednom danu otopilo čak 12,5 milijardi tona leda. Na jednom od najvećih grenlandskih lednika "Helhajm" primećeno je "jezero" - ustanovljeno je da je sav okružen toplom vodom, što nije zabeleženo nikada ranije. "Helhajm" je privukao veliku pažnju zbog toga što je već izgubio kilometre leda - tokom 2017. izgubio je površinu od tri kilometra, a prošle godine otkrivena je santa koja se odvojila od lednika. Promene na Grenlandu utiču na celu planetu, jer milijarde tona otopljenog leda podižu nivo mora u Australiji, Aziji, Evropi i SAD, preneo je N1.

Vreme: 26.08.2019 19:46
Medij: kurir.rs
Link: https://www.kurir.rs/vesti/srbija/3309963/sport-za-bolje-razumevanje-azilanti-iz-banje-koviljace-i-
Autori: @KurirVesti
Teme: Međunarodna organizacija za migracije (IOM)

Naslov: SPORT ZA BOLJE RAZUMEVANJE: Azilanti iz Banje Koviljače i njihovi vršnjaci se družili kroz sport u okviru projekta Zajedno smo jači



BANJA KOVILJAČA - Turnir u košarci, fudbalu i odbojci, na kome su učestvovali stanari Centra za azil i njihovi vršnjaci iz lozničkog kraja, održan je danas (26.8) na sportskim terenima OŠ Vera Blagojević, u Banji Koviljači u okviru projekta Zajedno smo jači ...

Foto: Kurir.rs/T. Ilić

zbližavanje

Srbija 26.08.2019. 19:46h 26.08.2019. 19:46h

BANJA KOVILJAČA - Turnir u košarci, fudbalu i odbojci, na kome su učestvovali stanari Centra za azil i njihovi vršnjaci iz lozničkog kraja, održan je danas (26.8) na sportskim terenima OŠ ''Vera Blagojević", u Banji Koviljači u okviru projekta "Zajedno smo jači" koji sprovodi UG Iskra-Loznica u saradnji sa lozničkim Omladinskim centrom. Projekata podržava Međunarodna organizacija za migracije (IOM), a realizuje se u okviru Migracionog dijaloga i uz podršku Švajcarske agencije za razvoj i saradnju (SDC).- Projekat ''Zajedno smo jači'' traje šest meseci u Loznici i Banji Koviljači. Ova organizacija je na sličan način podržala jedanaest ovakvih inicijativa u 17 gradova i opština u Srbiju uz podršku Švajcarske, koja je prepoznala značaj lokalnih inicijativa u podsticanju zajedništva sa migrantskom populacijom koja već nekoliko godina u povećanom broju boravi u Srbiji - rekla je Jelena Ribaćiz IOM dodajući da kroz ovakve i slične aktivnosti pokušavaju da podrže i migrantsku i lokalnu populaciju u onome što su njihove potrebe i interesovanja.Ljiljana Ranković, predstavnica UG ''Iskra'', kaže da su ovog meseca u Centru za azil organizovane sportske igre i pripreme za današnji završni turnir projekta ''Zajedno smo jači''.- Projekat podrazumeva niz različitih aktivnosti koje su imale za cilj socijalnu integraciju korisnika Centra za azil. U okviru projekta smo kroz niz različitih aktivnosti radili na tome da migranti koji se ovde zadržavaju mesec, dva ili duže, osećaju dobro, prijatno i da im se na neki način poboljša kvalitet života.Cilj ovog projekta, i svih dosadasnjih aktivnosti, je da se korisnici Centra za azilu Banji Koviljači angažuju i da im se omogući produktivnije provođenje slobodnog vremena čime će biti povećan nivo međusobne tolerancije i razumevanja, ali i poboljšati kvalitet njihovog života. Ispunjeno slobodno vreme doprinosi fizičkoj i mentalnoj dobrobiti pojedinca, a i značajan je mehanizam podrške njihovoj socijalnoj inkluziji. Najvažniji dostignut cilj tokom projekta je da se kroz različite sadržaje doprinese boljem ostvarivanju ljudskih prava migranata u lozničkom kraju - kaže ona i dodaje da se kroz stečena iskustva uticalo na predrasude, koje ''možda postoje'', i radilo na tome da se one ''minimalizuju'', a osnov predrasuda je nedostatak informacija.Projekat je podržala lokalna samouprava, a kroz logističko-tehničku podršku Kancelarija za mlade. Mladi Lozničani su rado učestvovali, a Bojan Lučić, koordinator Omladinskog centra ističe da je ''Zajedno smo jači'' omogućio između njih i migranata razmenu iskustava, znanja, da mladi odavde od migranata ''iz prve ruke'' nauče nešto o novoj kulturi i životu u drugim zemljama, sprijatelje se i druže.(Kurir.rs/T.Ilić)

Loznica, turnir, košarka, odbojka, Cantar za azil, Banja Koviljača,

foto: Kurir.rs/T. Ilić

Datum: 27.08.2019
Medij: Danas
Rubrika Društvo
Autori: A. Popović
Teme: Migranti/azilanti; Komesarijat za izbeglice Republike Srbije
Naslov: Migrantima u Srbiji potrebna je psihološka pomoć

Napomena:
Površina: 528

Strana: 7



Svetska zdravstvena organizacija podržava jačanje institucija za zdravstvenu zaštitu izbeglica

Migrantima u Srbiji potrebna je psihološka pomoć

NAŠA PRIČA

Beograd - Odbegli iz svojih zemalja od rata i siromaštva, migranti koji su trenutno u Srbiji suočili su se i sa brojnim traumama na putu - krijumčarenjem, nasiljem, eksploatacijom. Stoga nisu retke poteškoće koje se odražavaju na mentalno zdravlje ovih ljudi, jer preživljeni strahovi i neizvesnost ostavljaju traume. Ipak, treba naglasiti da su to uglavnom jaki ljudi koji su se, nažalost, našli u teškim životnim okolnostima i potrebna im je podrška kako bi nastavili život punim kapacitetom. Postoje i oni koji su prošli ekstremno zlostavljanje i nasilje - žene koje su bile žrtve seksualnog nasilja, deca koja su se sakrivala od bombi ili gledala kako im neko od roditelja biva povređen ili ubijen, dečaci od 16 godina koji su držani u zatočeništvu mesecima - to su traume za čije prevazilaženje je neophodna dugoročnija profesionalna podrška - ukazuju sagovornici Danasa objašnjavajući kakva je aktuelna situacija sa migrantskom krizom u Srbiji.

Marijan Ivanuša, šef Kancelarije Svetske zdravstvene organizacije (SZO) u Srbiji ističe da su od početka migrantske krize nevladine organizacije imale ogromnu ulogu u pružanju usluga, pre svega psihološke podrške migrantima, jer su bile u mogućnosti da brzo reaguju, obezbede prevodioce i iskusne stručnjake, a sada se i nacionalne institucije osposobljavaju za to.

- Rekao bih da je poseban izazov za mentalno zdravlje tih ljudi - neizvesnost. Mreža psihološke podrške u centrima za migrante i van njih je relativno dobro razvijena - negde ima više resursa, negde manje, ali podrška koju psiholozi mogu da pruže migrantima je ograničena time da su to ljudi u pokretu koji u datom trenutku nemaju veliki ili potrebni kapacitet da se posvete svom mentalnom zdravlju, ukazuje Ivanuša.

Kako objašnjava, SZO na ovom pitanju sarađuje sa državnim institucijama i zajedno su sačinili Smernice za zaštitu i unapređenje mentalnog zdravlja izbeglica sa preporukama za organizaciju sistema zaštite mentalnog zdravlja i psihosocijalne podrške kroz projekat Podrške Evropske unije upravljanju migracijama u Srbiji.

- Usluge koje se pružaju izbeglicama i migrantima finansiraju se iz posebnog fonda koji je obezbedila Evropska unija - navodi Ivanuša.

Ovaj projekat obuhvatio je i radionice sa migrantima i poruke plasirane kroz socijalne mreže i štampane materijale na jezicima koje razumeju.

- Radili smo na tome da ljudi prepoznaju simptome i da bez stigme traže pomoć ukoliko im je potrebna. Razvijen je trening za kulturalnu senzitivizaciju zdravstvenih radnika i on je sproveden za zaposlene u domovima zdravlja u sredinama u kojima borave migranti. Takođe, u saradnji sa NVO PIN, održani su treninzi za implementaciju Smernica za mentalno zdravlje koje je proširio za Danas da su Smernice sačinjene kroz ovaj projekat, kao i Radna grupa, za sada dali pozitivne rezultate za rešavanje sistemskih problema, ali i urgentnih pojedinačnih slučajeva većina ljudi koji rade na terenu sa izbeglicama - zaposleni u Komesarijatu za izbeglice i migracije, psiholozi, zdravstveni i socijalni radnici, prevodioci - ukazuje Ivanuša.

Jovana Bjekić iz Mreže psihosocijalnih inovacija (PIN), jeva gde je presudna koordinacija svih institucija.

- Iako je Radna grupa grupa tek počela sa radom ove godine, već su vidni pozitivni efekti. Poteškoća uvek ima, i one su po pravilu posledica ograničenih kapaciteta - vremenskih, ljudskih, finansijskih - ukazuje Bjekić. Ona podseća i na statistiku po kojoj 80 odsto izbegličke populacije ima potrebe za nekim vidom podrške u domenu mentalnog zdravlja.

- To znači da u nekim momentima oko 3.000 ljudi treba da dobije podršku - kapaciteti za to ne postoje ni u nevladinom ni u državnom sektoru, te je neophodno raditi prioritizaciju, odnosno usmeriti se na najugroženije, ali nekada i taj broj bude veći od kapaciteta koji su nam na raspolaganju. Pored toga, treba imati u vidu da je izbeglička populacija veoma specifična u pogledu traumatskih iskustava, kulture i jezika, tako da prevodilac mora biti na raspolaganju kako bi mogli da ostvare adekvatnu komunikaciju - ističe Bjekić jedan od najbitnijih koraka za pomoć migrantima. ***A. Popović***



Foto: EPA / Edvard Molner

Suočavaju se sa brojnim traumama na putu - krijumčarenjem, nasiljem, eksploatacijom: Migranti u Srbiji

Depresija, anksioznost i PTSP

Kolektivna proterivanja, nezakonito lišavanje slobode, fizičko nasilje, oduzimanje lične imovine samo su neka od mnogobrojnih traumatskih iskustava koje izbeglice dožive tokom puta, ukazuje Jovana Bjekić iz PIN-a. „Imajući to u vidu, ne čude podaci da se preko 80 odsto izbeglica i migranata suočava sa problemima u domenu mentalnog zdravlja - najčešće su to simptomi depresije, anksioznosti i posttraumatskog stresnog poremećaja (PTSP) koje uz adekvatnu profesionalnu podršku mogu da prevaziđu bez ozbiljnijih posledica", ističe Bjekić.



Ivanuša: Mreža psihološke podrške u centrima za migrante i van njih je relativno dobro razvijena



Bjekić: U nekim momentima oko 3.000 ljudi treba da dobije podršku - kapaciteti za to ne postoje

kliping centar Srbije
www.ninamedia.rs

Datum: 27.08.2019
Medij: Politika
Rubrika Region
Autori: D. Stanišić
Teme: Migranti/azilanti
Napomena:
Površina: 575
Naslov: Povratnici iz Sirije „posvađali" političare u BiH
Strana: 4

Повратници из Сирије „посвађали" политичаре у БиХ

Идеја министра безбедности Драгана Мектића је да се избеглички центар у Салаковцу користи за прихват бивших ратника такозване Исламске државе и чланове њихових породица којих, према незваничним информацијама, има око 300

Од нашег дописника

Сарајево – Уз бројне проблеме које јој је наметнула мигрантска криза и с којима се тешко носи, БиХ се суочава и са невољом повратка својих држављана, бивших припадника терористичке организације Исламска држава (ИД), који су се борили на ратиштима Сирије и Ирака. Тренутна ситуација у вези с тим, према мишљењу многих, подсећа на време нарастања мигрантске кризе, када су одговорни у БиХ уверавали јавност да је све „у оквирима закона" и да „ствари држе под контролом", а показало се да није тако.

Сумње да БиХ поново има проблем за који нема адекватно решење оправдава и чињеница да је питање смештаја џихадиста и њихових породица већ постало тема око које се међусобно споре представници надлежних институција. Полемика се води око избегличког центра Салаковац, код Мостара, који је, према убеђењу министра безбедности БиХ Драгана Мектића, „једина установа" прикладна за смештај држављана БиХ који се, „по основу реадмисије врате у земљу".

Мектићев заменик Мијо Крешић одбацује ту могућност и за „Политику" напомиње да се центар у Салаковцу може користити само „у складу са законом, а никако по нечијој жељи". Изненадила га је, каже, „та прича колеге Мектића" с обзиром на то да је он неко ко је на „претходној позицији радио са странцима" и одлично му је познато „на који начин и како функционишу те ствари".

„Људи који се враћају из Сирије не могу, према законима БиХ, бити смештени у центар у Салаковцу. Намена тог центра јасно је дефинисана и одлуком Савета министара БиХ. Истина, у Салаковцу могу боравити и особе које су, према Споразуму о реадмисији, враћене у БиХ", објашњава Крешић, али и наглашава да је проблем у томе што „БиХ с Ираком и Сиријом нема потписан споразум о реадмисији", као што га нема ни с знатним бројем „земаља високог миграцијског ризика".



Супруге и деца бораца Исламске државе у кампу на североистоку Сирије

Крешић сматра да особе које су се бориле на страни терористичке организације „не могу избећи одговорност или се слободно кретати без надзора" и да „морају бити процесуиране".

Причу о смештају бивших ратника и њихових породица, које на повратак чекају у неком од заробљеничких кампова под надзором Курда, или савезничких снага, отворила је пре извесног времена Семиха Боровац, министарка за људска права и избеглице БиХ, саопштавајући да повратници „могу рачунати на смештај у центру код Мостара". Одмах ју је демантовао министар правде БиХ Јосип Грубеша, а у поруци коју јој је упутио навео је да „она није за то надлежна" и да „иза њене изјаве не стоји Савет министара БиХ", те да он не види „нити један разлог због којег би повратници и њихов смештај били интерес БиХ".

Министар Мектић, који размишља као и Боровчева и подржава њено виђење решавања проблема, тврди да на повратак, заједно са члановима својих породица, чека између 25 и 30 држављана БиХ који су се борили под заставом Исламске државе. Међутим, незваничне информације говоре да се ради о 300 особа, међу којима је и 50 бивших ратника.

Ибро Ћуфуровић из Доње Слапнице код Велике Кладуше засад је једина особа која је у априлу ове године, као бивши припадник терористичке организације, депортована у БиХ. Налази се у притвору и за неколико дана у Суду БиХ почеће му суђење. У оптужници која га терети за ратовање у Сирији стоји, између осталог, да је он „користећи име Абу Касим Албосни суделовао у терористичким организацијама", те да је „пружао помоћ и борио се на страни снага Исламске државе, у јединици Бејт командос, која је касније променила име у Акса".

Д. Станишић

kliping centar Srbije
www.ninamedia.rs

Datum: 27.08.2019
Medij: Dnevnik
Rubrika Vojvodina
Autori: Redakcija
Teme: Izbeglice iz EX Jugoslavije; Komesarijat za izbeglice Republike Srbije

Napomena:
Površina: 228

Naslov: Kupljene još četiri kuće

Strana: 13



ОПШТИНА ПЛАНДИШТЕ ДО САДА ЗБРИНУЛА 30 ИЗБЕГЛИЧКИХ ПОРОДИЦА

Купљене још четири куће

ПЛАНДИШТЕ Локална самоуправа уз финансијску помоћ Комесаријата за избеглице и миграције купила је четири куће за избегличке породице, после конкурса на који се јавило шест породица. Повереница за избеглице у Општини Пландиште Милица Гријак каже да се очекује нови конкурс Комесаријата за избеглице на који ће се општина поново јавити.

- Купљене су куће за четири породице, у Пландишту, Маргити, Великој Греди и Милетићеву, чија је вредност 5,6 милиона динара – навела је Милица Гријак. - Од те суме Комесаријат за избеглице обезбедио је 5,32 милиона, а локална самоуправа учествовала је с пет одсто од укупне вредности, односно са 280.000 динара.

За куповину једне куће, рекла је, породице могу да добију највише 1,2 милиона динара, а за грађевински материјал још 200.000 динара.



- За доделу ове помоћи Општина је расписала Јавни позив на који се пријавило шест породица. Приликом бодовања приспеле конкурсне документације, одређене су четири породице које су купиле куће и грађевински материјал за поправку крова над главом -истакла је повереница и нагласила да су свих шест породица испуњавале услове, али је број бодова одредио прве четири породице.

По речима поверенице за избеглице Милице Гријак закључени су тројни уговори између општине, продаваца и купаца након чега су породице ушле у посед имовине, и онда је за сваку кућу, на основу спецификације грађевинског материјала расписана јавна набавка за куповину грађевинског материјала. Ових дана породице су добиле грађевински материјал и сада су у обавези да га искорите у наредних пола године .

Од почетка пројекта Комесаријата за избеглице и миграције и локалних смаоуправа, Општина Пландиште је помогла да се купи 30 кућа и збрине исто толико породица.

Повереница Гријак каже да је током распада СФРЈ и грађанског рата на подручје општине Пландиште стигло око осам стотина избеглих лица.

- Сада имамо само једну баку са статусом избеглог лица, али сви избегли, без обзира на то што имају личне карте и пријављено пребивалиште, могу конкурисати за добијање кућа, под условом да до сада нису решили стамбено питање – подсетила је повереница за избеглице у Општини Пландиште Милица Гријак.

З. Делић

kliping centar Srbije
www.ninamedia.rs

Datum: 27.08.2019
Medij: Informer
Rubrika Vesti
Autori: M. Dobromirović
Teme: Migranti/azilanti
Napomena:
Površina: 699
Naslov: Bakir naseljava Avganistance u srpske opštine!
Strana: 4,5



ISKORISTIO TUĐU NESREĆU PAKLENI PLA

Bakir naseljava Avganistance u srpske opštine!

Hoće tako da otera Srbe iz BiH

● Sarajevo planira da u srpsko selo Medeno Polje, u opštini Bosanski Petrovac, smesti migrante iz afroazijskih zemalja ● Srbi besni, upozoravaju da će se momentalno iseliti iz BiH

Lider SDA Bakir Izetbegović planira da naseli na hiljade migranata iz Avganistana, Sirije i drugih zemalja u srpska sela u BiH. On tako želi da zaplaši i protera preostale Srbe iz delova BiH u kojima su oni van Republike Srpske još u većini.

Vlada Unsko-sanskog kantona objavila je planove da u povratničko srpsko selo Medeno Polje, u opštini Bosanski Petrovac, smesti migrante iz afroazijskih zemalja, prevashodno iz Sirije i Avganistana. Ova vest uznemirila je Srbe jer, osim što ova odluka predstavlja kršenje Dejtonskog sporazuma, ona znači i bezbednosni rizik zbog straha da se među migrantima nalaze radikalni islamisti sa ratnim iskustvom. *Da je stvar i te kako ozbiljna, pokazuje pismo Odbora za zaštitu prava Srba u BiH, upućeno stranim ambasadama u kojem se pita zašto se migranti planski smeštaju u srpske sredine, a ne u Sarajevo, Mostar ili Tuzlu, gde u većini žive Bošnjaci.*



mojugao
ZORAN NIČENO, MUP HRVATSKE

Migrantski kamp 'Vučjak' kod Bihaća namerno je napravljen na samoj granici sa Hrvatskom i policija Unsko-sanskog kantona tera migrante prema hrvatskoj granici. To je potpuno očigledno iz snimaka.

Sve više migranata

Predstavnici Odbora za zaštitu prava Srba u BiH skreću pažnju na Aneks 7 Dejtonskog sporazuma, u kojem se navodi da će sve strane sprečiti aktivnosti koje bi ometale i sprečavale povratak i ostanak izbeglica.

'Odbor nema ništa protiv migranata, ali ako se smeste u Medeno Polje, treba zaboraviti Aneks 7, jer će u suprotnom i Srbi i Bošnjaci koji su se vratili napustiti Bosanski Petrovac. Pokušaj da se migranti smeste u Medeno Polje direktno je kršenje Dejtonskog sporazuma, jer ako Aneks 7 ne postoji u Medenom Polju i Bosanskom Petrovcu, ne postoji ni u Sarajevu, Tuzli, Mostaru i drugim delovima BiH', piše u pismu koje je poslato ambasadama EU, Francuske, Nemačke, Rusije, Velike Britanije, Severne Irske i SAD.

Koliko je situacija alarmantna, ukazuje i podatak da je u Unsko-sanski kanton od početka ove godine stiglo čak 21.000 migranata, što potvrđuje kantonalni ministar unutrašnjih poslova Nermin Kljajić.

- Imamo veći broj migranata tokom prvih sedam meseci ove godine nego tokom čitave 2018. godine. Veliki broj migranata je van prihvatnih smeštaja, jer su svi smeštaji već zauzeti - ističe Kljajić.

Komentarišući ove navode, šef poslanika Dodikove SNSD u Skupštini BiH Staša Košarac kaže za Informer da vlasti u RS uporno upozoravaju na bezbednosni izazov i ozbiljan problem.

- Činjenica je da u strukturi migranata postoji zabrinjavajuće veliki broj ljudi iz islamskog sveta koji nisu prošli bezbednosnu proveru. Nažalost, za ovaj problem nemamo partnera u institucijama BiH zbog njihove antisrpske politike. Ništa nije slučajno. Srpska sela se naseljavaju ljudima koji mogu biti agresivni i koji predstavljaju rizik za Srbe. Sarajevo vešto koristi migrante. Bilo je ideja i da se oni rasporede u RS, da se njima promeni struktura stanovništva i kroz neke buduće popise prikaže kako je BiH dominantno muslimanska - upozorava



Ozbiljna pretnja
Sirijski ratnici sa vojnim iskustvom jesu opasnost za Srbe u BiH
Predrag Ćeranić



Namerno se stvara rizik za Srbe
»Ništa nije slučajno. Srpska sela se naseljuju ljudima koji mogu biti agresivni i predstavljaju rizik
Staša Košarac, šef poslanika Dodikovog SNSD u Skupštini BiH

kliping centar Srbije
www.ninamedia.rs

Datum: 27.08.2019
Medij: Informer
Rubrika Vesti
Autori: M. Dobromirović
Teme: Migranti/azilanti

Napomena:
Površina: 699



Naslov: Bakir naseljava Avganistance u srpske opštine!

Strana: 4,5

N PREDSEDNIKA SDA



NE BIRA SREDSTVA ZA BORBU PROTIV SRBA Bakir Izetbegović

Košarac, dodajući da migranti ne žele da ostanu u BiH i da im zato treba omogućiti tranzit.

Migrantski inžinjering

Predrag Ćeranić, dekan Fakulteta za bezbednost u Banjaluci, ocenjuje da postoje osnove da se priča o 'migrantskom inžinjeringu'.

- Soroševe fondacije finansiraju migrantske talase kako bi se destabilizovali i EU i Balkan. EU se u početku nije snašla, a potom su neke države reagovale dizanjem ograda, poput Bugarske i Mađarske. Najteža situacija je u 'bihaćkom džepu', a Savet ministara BiH želi smeštanje migranata blizu Bihaća i zato je odabrano Medeno Polje. Sirijski ratnici, s indoktrinacijom i vojnim iskustvom, jesu dugoročna opasnost za Srbe u BiH - zaključuje Ćeranić.

M. DOBROMIROVIĆ

Datum: 27.08.2019
Medij: Vesti - Frankfurtske vesti
Rubrika u žiži
Autori: Redakcija
Teme: Migranti/azilanti
Naslov: Evropa strepi od džihada

Napomena:
Površina: 1294

Strana: 2,3



POLICIJSKA ZVONA ZVONE NA UZBUNU



Izbeglice na sirijskoj granici

Iz Sirije preko Balkana

Europol upozorava da je Zapadni Balkan zapravo tranzitna ruta sa sirijskog i iračkog ratišta. Oni ističu da su žene i deca koji se vraćaju u Evropu bez kontrole ne samo indoktrinirani, već i prošli vojničku obuku.

"Zemlje Zapadnog Balkana su izvestile da radikalizovane zajednice, od kojih su neke sastavljene i od povratnika s ratišta u Siriji i Iraku, postoje u Crnoj Gori, a navodi se i slučaj državljanina Srbije osuđenog u Austriji za terorizam. Takođe se pominje i povratak iz Sirije nekoliko žena i dece, ali i jednog muškarca, državljanina BiH", stoji u izveštaju Europola.



DA SE NE PONOVI: Telo posle masakra u Berlinu 2016. godine

Evropa strepi od džihada

■ Čak 100.000 povratnika iz Islamske države mogli bi da ponove krvoprolića iz prethodnih godina

EFIKASNE SLUŽBE EU

Uhapšeno 1.056 terorista

U poslednjem izveštaju Europola jasno je navedeno da upravo bivši pripadnici Islamske države trenutno predstavljaju najveću opasnost po bezbednost Evrope. Navodi se da je u akcijama policija Evropske unije sprečeno, počinjeno ili pokušano čak 129 terorističkih napada, a uhapšeno je 1.056 osumnjičenih.

Francuska	310
V. Britanija	273
Belgija	166
Nemačka	59
Italija	56
Španija	52

Austrijski "Kronen cajtung" upozorava da rat protiv Islamske države još nije završen, te da najozbiljniju pretnju čini oko 100.000 džihadista koji su širom sveta "nestali sa radara bezbednosnih službi".

Pozivajući se na podatke Europola, ovaj list ističe da veoma ozbiljnu pretnju predstavljaju porodice poginulih ili "nestalih" boraca Islamske države koje se vraćaju ili su već stigle u svoje matične države. Time se razgoreo strah od reprize terorističkih napada u Evropi, uključujući Tursku, u kojima su islamistički fanatici od 2014. godine ubili više od 480 ljudi.

"Kronen cajtung" navodi



NOĆNA MORA ČOVEČANSTVA: Islamska država



Dževad Galijašević

da je prema izveštaju, Europol posebno zabrinut zbog povratka žena i dece indoktrinisanih ideologijom Islamske države.

Austrija na udaru islamista

"Stručnjaci strahuju od odmazde za ubijene muževe. Za Europol, Zapadni Balkan je glavna tranzitna ruta povratnika", ističe se u tekstu i citira izjava Petera Gridlinga, šefa austrijske Savezne službe za zaštitu ustavnosti i borbu protiv terorizma (BVT), da je islamistički teror i dalje najveća pretnja toj zemlji.

Navodi se i procena američkog stručnjaka za bezbednost Adrijana Štunija da se samo na Zapadnom Balkanu zna za oko 460 bivših radikalnih islamista.

Dževad Galijašević, ekspert iz oblasti borbe protiv međunarodnog terorizma, upozorava da je Islamska država brojala oko 100.000 pripadnika, a da su Rusi, Kurdi i režim Bašara al Asada uhapsili tek 3.000 tih boraca.

Kritično i u BiH

- Postavlja se i pitanje gde je oko 50.000 pripadnika šerijatske policije od Ramade i Mosula u Iraku, do Rake u Siriji. Nemoguće je da su nestali. I nisu, ali se nalaze pod radarom bezbednosnih službi, a veliki deo njih je već prošao balkanskom rutom ili je kod nas našao utočište - ističe Galijašević.

On objašnjava da je situacija posebno kritična u BiH, preko koje vodi nova ruta ka zapadnim zemljama.

- Pripadnici Islamske države, Nusra fronta, ali i drugih radikalnih verskih ideologija poput Hajat Tahri aš Šama, u Bosnu stižu u talasima i nemoguće je odrediti njihovo poreklo. Najveći problem je što se naseljavaju u područjima u kojima su Srbi i Hrvati predstavljali većinu i na taj način menjaju i etničku i versku sliku regiona, a u bezbednosnom smislu predstavljaju opasnost po sigurnost EU - zaključuje Galijašević.

Đ. BAROVIĆ

kliping centar Srbije
www.ninamedia.rs

Datum: 27.08.2019
Medij: Vesti - Frankfurtske vesti
Rubrika u žiži
Autori: Redakcija
Teme: Migranti/azilanti

Napomena:
Površina: 1294



Naslov: Evropa strepi od džihada

Strana: 2,3



AMERIČKI EKSPERT ADRIJAN ŠTUNI

Kosovo baza džihada

Američki stručnjak za bezbednost Adrijan Štuni izjavio je za "Glas Amerike" da se najviše povratnika sa sirijskog i iračkog ratišta vratilo na Kosovo.
- Od 460 bivših boraca Islamske države, čak 250 se nalazi na Kosovu. Prištini nedostaju finansije i stručnost kako bi ih držali pod kontrolom i zbog toga su oni jasna bezbednosna pretnja. Fokus ne bi trebalo da bude samo na borcima sa stranih ratišta, već i na ženama koje su takođe indoktrinirane tokom boravka u zonama konflikata.
Osim toga, veliki problem su i deca džihadista koja nemaju potrebnu rehabilitaciju, stručnu pomoć, ne idu u školu i s njima bi u budućnosti i te kako moglo da bude problema - kazao Štuni.
On je upozorio da nije reč o plaćenicima, već ljudima koji su spremni da daju život za ideologiju.

Sin dobar samoubica

Beogradski mediji navode primer Fitima Ladrovcija, Albanca iz Obilića i jednog od vođa džihadista sa Kosova, koji se vratio iz Sirije 2015. On je odležao tri godine u zatvoru, gde je jednom diplomati rekao: "Moj sin će postati sjajan bombaš samoubica."
U Siriji je ratovao i jedan od najozloglašenijih ubica Islamske države, Lavdrima Muhadžerija iz Kačanika, koji je odrubio glavu sirijskom mladiću.



FANATIK NA SLOBODI: Fitim Ladrovci

PUŠKE, BOMBE, KAMIONI, NOŽEVI...

Masakri od Pariza do Berlina



Jevrejski muzej u Briselu

Evropa ni do sada nije bila pošteđena krvavih terorističkih napada. Džihadisti, uglavnom državljani evropskih zemalja koristili su bombe, automatske puške, noževe i kamione. Državljani zapadnoevropskih zemalja ubijani su i u Turskoj, zemlji koja je prva stanica na putu ka EU militanata iz Sirije i Iraka.

- Brisel, 24. maj 2014. Belgijski državljanin Mehdi Nemuš ustrelio četvoricu ljudi u Jevrejskom muzeju.
- Pariz, 7-9. januar 2015. Francuski državljani alžirskog porekla, njih dvojica, napadaju redakciju satiričnog nedeljnika "Šarli Ebdo" i ubijaju 12 ljudi. Potom Senegalac rođen u Francuskoj ubija policajku i još četvoro ljudi u supermarketu.
- Ankara, 10. oktobar 2015. Bombe eksplodiraju na prokurdskom mitingu, za pogibiju 102 osobe turske vlasti okrivile Islamsku državu.
- Pariz, 13. novembar 2015. Napadi automatskim puškama i bombama na koncertu i po restoranima u kojima je poginulo 130, a ranjeno 368 ljudi. Većina od 11 terorista bili su državljani Francuske i Belgije.
- Istanbul, 12. januar 2016. Bombaš samoubica likvidira 12 Nemaca u istorijskom jezgru.
- Istanbul, 19. mart 2016. Samoubica bombom ubija trojicu Izraelaca i Iranca.
- Brisel, 22. mart 2016. Trojica samoubica belgijskih državljana ubijaju 32 osobe na aerodromu i u metrou.
- Okolina Pariza, 14. jun 2016. Marokanac sa francuskim državljanstvom ubija troje ljudi nožem.
- Istanbul, 28. jun 2016. Ubijeno je 45, a ranjeno na stotine ljudi puškama i bombama na aerodromu.
- Nica, 14. jul 2016. Francuski Tunišanin na Dan Bastilje uleće kamionom u masu i ubija 84 osobe.
- Berlin, 19. decembar 2016. Na Krvavi Božić na sajmu Tunišanin je kamionom ubio 12 osoba, dok je 56 povređeno.
- Istanbul, 1. januar 2017. U klubu ubijeno 39 osoba, od čega 16 stranaca, dok ih je oko 70 povređeno.



LOV NA ULICAMA: Pariz

kliping centar Srbije
www.ninamedia.rs

Vreme: 27.08.2019 08:49
Medij: dnevnik.rs
Link: https://www.dnevnik.rs/vojvodina/u-plandistu-kuplene-jos-cetiri-kuce-za-izbeglice-27-08-2019
Autori: Redakcija
Teme: Komesarijat za izbeglice Republike Srbije

Naslov: U Plandištu kupljene još četiri kuće za izbeglice



PLANDIŠTE Lokalna samouprava uz finansijsku pomoć Komesarijata za izbeglice i migracije kupila je četiri kuće za izbegličke porodice, posle konkursa na koji se javilo šest porodica.

Poverenica za izbeglice u Opštini Plandište Milica Grijak kaže da se očekuje novi konkurs Komesarijata za izbeglice na koji će se opština ponovo javiti.

- Kupljene su kuće za četiri porodice, u Plandištu, Margiti, Velikoj Gredi i Miletićevu, čija je vrednost 5,6 miliona dinara - navela je Milica Grijak. - Od te sume Komesarijat za izbeglice obezbedio je 5,32 miliona, a lokalna samouprava učestvovala je s pet odsto od ukupne vrednosti, odnosno sa 280.000 dinara.

Za kupovinu jedne kuće, rekla je, porodice mogu da dobiju najviše 1,2 miliona dinara, a za građevinski materijal još 200.000 dinara.

- Za dodelu ove pomoći Opština je raspisala Javni poziv na koji se prijavilo šest porodica. Prilikom bodovanja prispele konkursne dokumentacije, određene su četiri porodice koje su kupile kuće i građevinski materijal za popravku krova nad glavom - istakla je poverenica i naglasila da su svih šest porodica ispunjavale uslove, ali je broj bodova odredio prve četiri porodice.

Po rečima poverenice za izbeglice Milice Grijak zaključeni su trojni ugovori između opštine, prodavaca i kupaca nakon čega su porodice ušle u posed imovine.

Onda je za svaku kuću, na osnovu specifikacije građevinskog materijala raspisana javna nabavka za kupovinu građevinskog materijala. Ovih dana porodice su dobile građevinski materijal i sada su u obavezi da ga iskorite u narednih pola godine .

Od početka projekta Komesarijata za izbeglice i migracije i lokalnih smaouprava, Opština Plandište je pomogla da se kupi 30 kuća i zbrine isto toliko porodica.

Poverenica Grijak kaže da je tokom raspada SFRJ i građanskog rata na područje opštine Plandište stiglo oko osam stotina izbeglih lica.

- Sada imamo samo jednu baku sa statusom izbeglog lica, ali svi izbegli, bez obzira na to što imaju lične karte i prijavljeno prebivalište, mogu konkurisati za dobijanje kuća, pod uslovom da do sada nisu rešili stambeno pitanje - podsetila je poverenica za izbeglice u Opštini Plandište Milica Grijak.

Z. Delić

Vreme: 27.08.2019 10:58
Medij: dnevnik.rs
Link: https://www.dnevnik.rs/drustvo/obrenovac-dobija-solarnu-klupu-za-pomoc-migrantima-27-08-2019
Autori: Redakcija
Teme: Međunarodna organizacija za migracije (IOM)

Naslov: Obrenovac dobija solarnu klupu za pomoć migrantima



OBRENOVAC: Obrenovac će, u sklopu Podrške Evropske unije upravljanju migracijama i opštinama i gradovima u Srbiji na čijoj teritoriji borave migranti, dobiti solarnu pametnu klupu, kao i server koji će unaprediti pružanje usluga građanima.

Pametna klupa će biti postavljena na platou ispred opštine u najjprometnijem delu grada gde se okuplja lokalno i migrantsko stanovništvo i ona će olakašati pristup informacijama i omogućiti komunikaciju kako lokalnom, tako i migrantskom stanovništvu.

Migraciona kretanja od 2015. godine dovela su do povećanja broja stanovnika u opštinama u kojima privremeno borave migranti čime se uvećao broj i vrste javnih potreba građana na koje primajuće zajednice treba da odgovore, saopštila je Međunarodna organizacija za migracije. Kako bi efikasno odgovorili na potrebe svih građana Obrenovca, uključujući i one koje se odnose na potrebu za informacijama i komunikacijom, toj opštini će biti uručena solarna pametna klupa, kao i novi server.

U protekle tri godine, u sklopu Podrške Evropske unije upravljanju migracijama u Srbiji, opština Obrenovac kao jedna od opština koja je privremeno smestila veliki broj migranta, dobila je podršku vrednu više od 200.000 dolara za unapređenje sistema vodosnabdevanja, kao i unapređenje zdravstvenih usluga za pacijente na dijalizi.

Postavljanje pametne klupe će biti organizovano sutra, uz podršku lokalnih volontera i migranata smeštenih u Azilnom centru "Obrenovac", a građanima i migrantima će biti predstavljene njene funkcije i prednosti.

Vreme: 27.08.2019 11:18
Medij: Tanjug
Link: http://www.tanjug.rs
Autori: Redakcija
Teme: Migranti/azilanti

Naslov: Obrenovac dobija solarnu klupu za pomoc migrantima

Obrenovac dobija solarnu klupu za pomoc migrantima

OBRENOVAC, 27. avgusta (Tanjug) - Obrenovac ce, u sklopu Podrške Evropske unije upravljanju migracijama i opštinama i gradovima u Srbiji na cijoj teritoriji borave migranti, dobiti solarnu pametnu klupu, kao i server koji ce unaprediti pružanje usluga gradanima.

Pametna klupa ce biti postavljena na platou ispred opštine u najjprometnijem delu grada gde se okuplja lokalno i migrantsko stanovništvo i ona ce olakašati pristup informacijama i omoguci ce komunikaciju, kako lokalnom tako i migrantskom stanovništvu.

Migraciona kretanja od 2015. godine dovela su do povecanja broja stanovnika u opštinama u kojima privremeno borave migranti cime se uvecao broj i vrste javnih potreba gradana na koje primajuce zajednice treba da odgovore, saopštila je Medunarodna organizacija za migracije.

Kako bi efikasno odgovorili na potrebe svih gradana Obrenovca, ukljucujuci i one koje se odnose na potrebu za informacijama i komunikacijom, toj opštini ce biti urucena solarna pametna klupa, kao i novi server.

U protekle tri godine, u sklopu Podrške Evropske unije upravljanju migracijama u Srbiji, opština Obrenovac kao jedna od opština koja je privremeno smestila veliki broj migranta, dobila je podšku vrednu više od 200 000 dolara za unapredenje sistema vodosnabdevanja, kao i unapredenje zdravstvenih usluga za pacijente na dijalizi.

Postavljanje pametne klupe ce biti organizovano sutra, uz podršku lokalnih volontera i migranata smeštenih u Azilnom centru "Obrenovac", a gradanima i migrantima ce biti predstavljene njene funkcije i prednosti.

Vreme: 27.08.2019 11:03
Medij: b92.net
Link: https://www.b92.net/info/vesti/index.php?yyyy=2019&mm=08&dd=27&nav_category=12&nav_id=158
Autori:
Teme: Migranti/azilanti

Naslov: U Srbiji u prihvatnim centrima smešteno više od 2.000 migranata - Info

U Srbiji je trenutno u svim prihvatnim centrima i centrima za azil smešteno 2.412 migranta, od kojih većina čeka da nastavi put.

Vreme: 27.08.2019 13:32
Medij: danas.rs
Link: https://www.danas.rs/drustvo/migrantima-u-srbiji-potrebna-je-psiholoska-pomoc/
Autori: @OnlineDanas
Teme: Komesarijat za izbeglice Republike Srbije

Naslov: Migrantima u Srbiji potrebna je psihološka pomoć



Odbegli iz svojih zemalja od rata i siromaštva, migranti koji su trenutno u Srbiji suočili su se i sa brojnim traumama na putu - krijumčarenjem, nasiljem, eksploatacijom.

Foto: EPA/ KOCA SULEJMANOVIC Stoga nisu retke poteškoće koje se odražavaju na mentalno zdravlje ovih ljudi, jer preživljeni strahovi i neizvesnost ostavljaju traume. Ipak, treba naglasiti da su to uglavnom jaki ljudi koji su se, nažalost, našli u teškim životnim okolnostima i potrebna im je podrška kako bi nastavili život punim kapacitetom. Postoje i oni koji su prošli ekstremno zlostavljanje i nasilje - žene koje su bile žrtve seksualnog nasilja, deca koja su se sakrivala od bombi ili gledala kako im neko od roditelja biva povređen ili ubijen, dečaci od 16 godina koji su držani u zatočeništvu mesecima - to su traume za čije prevazilaženje je neophodna dugoročnija profesionalna podrška - ukazuju sagovornici Danasa objašnjavajući kakva je aktuelna situacija sa migrantskom krizom u Srbiji. Marijan Ivanuša, šef Kancelarije Svetske zdravstvene organizacije (SZO) u Srbiji ističe da su od početka migrantske krize nevladine organizacije imale ogromnu ulogu u pružanju usluga, pre svega psihološke podrške migrantima, jer su bile u mogućnosti da brzo reaguju, obezbede prevodioce i iskusne stručnjake, a sada se i nacionalne institucije osposobljavaju za to. - Rekao bih da je poseban izazov za mentalno zdravlje tih ljudi - neizvesnost. Mreža psihološke podrške u centrima za migrante i van njih je relativno dobro razvijena - negde ima više resursa, negde manje, ali podrška koju psiholozi mogu da pruže migrantima je ograničena time da su to ljudi u pokretu koji u datom trenutku nemaju veliki ili potrebni kapacitet da se posvete svom mentalnom zdravlju, ukazuje Ivanuša. Kako objašnjava, SZO na ovom pitanju sarađuje sa državnim institucijama i zajedno su sačinili Smernice za zaštitu i unapređenje mentalnog zdravlja izbeglica sa preporukama za organizaciju sistema zaštite mentalnog zdravlja i psihosocijalne podrške kroz projekat Podrške Evropske unije upravljanju migracijama u Srbiji. - Usluge koje se pružaju izbeglicama i migrantima finansiraju se iz posebnog fonda koji je obezbedila Evropska unija - navodi Ivanuša. Ovaj projekat obuhvatio je i radionice sa migrantima i poruke plasirane kroz socijalne mreže i štampane materijale na jezicima koje razumeju. - Radili smo na tome da ljudi prepoznaju simptome i da bez stigme traže pomoć ukoliko im je potrebna. Razvijen je trening za kulturalnu senzitivizaciju zdravstvenih radnika i on je sproveden za zaposlene u domovima zdravlja u sredinama u kojima borave migranti. Takođe, u saradnji sa NVO PIN, održani su treninzi za implementaciju Smernica za mentalno zdravlje koje je prošla većina ljudi koji rade na terenu sa izbeglicama - zaposleni u Komesarijatu za izbeglice i migracije, psiholozi, zdravstveni i socijalni radnici, prevodioci - ukazuje Ivanuša. Jovana Bjekić iz Mreže psihosocijalnih inovacija (PIN), ističe za Danas da su Smernice sačinjene kroz ovaj projekat, kao i Radna grupa, za sada dali pozitivne rezultate za rešavanje sistemskih problema, ali i urgentnih pojedinačnih slučajeva gde je presudna koordinacija svih institucija. - Iako je Radna grupa grupa tek počela sa radom ove godine, već su vidni pozitivni efekti. Poteškoća uvek ima, i one su po pravilu posledica ograničenih kapaciteta - vremenskih, ljudskih, finansijskih - ukazuje Bjekić. Ona podseća i na statistiku po kojoj 80 odsto izbegličke populacije ima potrebe za nekim vidom podrške u domenu mentalnog zdravlja. - To znači da u nekim momentima oko 3.000 ljudi treba da dobije podršku - kapaciteti za to ne postoje ni u nevladinom ni u državnom sektoru, te je neophodno raditi prioritizaciju, odnosno usmeriti se na najugroženije, ali nekada i taj broj bude veći od kapaciteta koji su nam na

raspolaganju. Pored toga, treba imati u vidu da je izbeglička populacija veoma specifična u pogledu traumatskih iskustava, kulture i jezika, tako da prevodilac mora biti na raspolaganju kako bi mogli da ostvare adekvatnu komunikaciju - ističe Bjekić jedan od najbitnijih koraka za pomoć migrantima. Depresija, anksioznost i PTSP Kolektivna proterivanja, nezakonito lišavanje slobode, fizičko nasilje, oduzimanje lične imovine samo su neka od mnogobrojnih traumatskih iskustava koje izbeglice dožive tokom puta, ukazuje Jovana Bjekić iz PIN-a. "Imajući to u vidu, ne čude podaci da se preko 80 odsto izbeglica i migranata suočava sa problemima u domenu mentalnog zdravlja - najčešće su to simptomi depresije, anksioznosti i posttraumatskog stresnog poremećaja (PTSP) koje uz adekvatnu profesionalnu podršku mogu da prevaziđu bez ozbiljnijih posledica", ističe Bjekić. migranti, Psihološka pomoć, svetska zdravstvena organizacijaBeograd

Vreme: 27.08.2019 14:14
Medij: Tanjug
Link: http://www.tanjug.rs
Autori: Redakcija
Teme: Migranti/azilanti

Naslov: U Srbiji trenutno u centrima smešteno 2.412 migranta

BEOGRAD, 27. avgusta (Tanjug) - U Srbiji je trenutno u svim prihvatnim centrima i centrima za azil smešteno 2.412 migranta, od kojih većina čeka da nastavi put, uglavnom u zemlje Zapadne Evrope, saopštili su organizatori aktivnosti "Slavimo raznilikost" koje se sprovode u okviru podrške EU upravljanju migracijama u Srbiji.

"Slavimo raznolikost", kako su saopštili organizatori, obuhvata različite aktivnosti koje podrazumevaju interakciju lokalnog stanovništva i migranata, od ekoloških, sportskih aktivnosti do razgovora migranata i lokalnog stanovništva o ličnim temama, kao i o temama iz svakodnevnog života.

Brigite Kuhar iz Delegacije Evropske unije u Srbiji rekla je da aktivnosti pod nazivom "Slavimo raznolikost" imaju za cilj da približe migrante i lokalno stanovništvo i omoguće međusobno razumevanje, i podsetila na važnost prenošenja poruka raznolikosti i razumevanja.

"Ljudi koji dolaze u Srbiju beže od ratova i prirodnih i ekonomskih katastrofa i nedaća. Naša je osnovna dužnost da ih dočekamo toplo i da žene, deca i mladi pronađu mesto gde mogu da žive bez bola i dostojanstveno. To je ono što su organizacije civilnog društva, kao i međunarodnog društva u Srbiji, omogućavale u prethodnih nekoliko godina", rekao je šef kancelarije OXFAM-a u Srbiji Marko Savio.

Direktorka Fondacije Ana i Vlade Divac Ana Košel rekla je da je u okviru aktivnosti "Slavimo raznolikost" tokom više od dva meseca realizovano 26 druženja s migrantima, lokalnim stanovništvom i medijima u Šidu, Obrenovcu, Nišu, Subotici i Novom Sadu učestvovalo je više od 700 ljudi.

(Kraj) lil/dar

Vreme: 27.08.2019 14:37
Medij: telegraf.rs
Link: https://www.telegraf.rs/vesti/svet/3096096-dramaticno-upozorenje-naucnika-planeti-preti-kataklizma-
Autori: Redakcija
Teme: Međunarodna organizacija za migracije (IOM)

Naslov: Dramatično upozorenje naučnika: Planeti preti kataklizma, milioni ljudi će bežati sa obala



Ovaj veliki globalni egzodus može se ostvariti na dva načina: ili ćemo se odlučiti za haotičan masovni beg kojim će se kazniti siromašni deo sveta ili će to da bude put pravednijeg i održivijeg novog sveta | Telegraf.rs - Najnovije vesti iz zemlje i sveta

Prema predviđanju UN međunarodne organizacije za migracije, zbog posledica suše, poplava, požara i gladi povezanih sa klimatskim promenama, do 2050. godine će između 25 miliona i milijardu ljudi da bude prisiljeno da napusti svoje domove. I svi će morati negde da odu, upozoravaju naučnici u časopisu "Sajens".

Najverovatnije je da će se raditi o oko 200 miliona ljudi, prenosi časopis.

Ovaj veliki globalni egzodus može se ostvariti na dva načina: ili ćemo se odlučiti za haotičan masovni beg kojim će se kazniti siromašni deo sveta ili će to da bude put pravednijeg i održivijeg novog sveta.

Grupa međunarodnih naučnika koji se zalažu za zaštitu okoline smatra da je jedini način kojim se može izbeći prvi scenario - na vrene da se počne za planiranjem neizbežnog "povlačenja" iz priobalnih gradova, prenosi portal "Lajv sajens".

- Suočeni sa globalnim zagrevanjem, porastom nivoa mora i klimatskim ekstremima koji pokazuju tendenciju jačanja, više ni ne postavljamo pitanje hoće li neke zajednice morati da se povlače iz priobalja da bi se spasile i izbegle materijalnu štetu, već zašto, gde, kada i kako će se realizovati povlačenje - napisali su autori rada.

Oni dodaju da bi ljudi već sad trebalo da počnu da se povlače iz priobalnih područja i veruju da bi to moglo da bude prilika za revitalizaciju zajednica i preraspodelu bogatstva na održiviji način.

To bi mogla biti i prilika da se subvencionišu nove škole, bolnice i da se osigura povoljniji smeštaj u sigurnijim regionima u unutrašnjosti, umesto preduzimanja zakasnelih koraka u rizičnim područjima, poput izgradnje skupih zaštitnih zidova blizu mora da bi se zaštitile zajednice čije su gradove i ranije opustošile snažne oluje, smatraju naučnici.

- Na Grenlandu već ima dovoljno leda koji bi nivo mora mogao da poveća za 7,6 metara, što bi moglo biti razarajuće za priobalna područja širom planete. Već bi trebalo da počnemo da se povlačimo iz priobalnih područja, jer ćemo se suočiti s toliko izgubljenih metara u idućem veku ili dva - rekao je za CNN okeanograf Nase Džoš Vilis.

NASA možda ima plan o ponovnom sletanju na Mesec, ali sve se više pažnje posvećuje istraživanju planete i priprema se za ono što nam sledi, navodi Indeks.

To i nije toliko neobično, s obzirom na činjenicu da se na Grenlandu u jednome jedinom danu otopilo čak 12,5 milijardi tona leda.

Ovogodišnji 2. avgust ušao je u istoriju kada je reč o gubitku ledenih površina, a to je posledica velikog talasa vrućine koji je pogodio Sjedinjene Američke Države i Evropu.

U malome grenlandskom selu Kulusuni NASA je postavila bazu za svoj naučni program u kome istražuje koliko temperatura vazduha utiče na otapanje glečera, ali i na koji način to utiče na sve topliji okean koji led otapa odozdo.

Vreme: 27.08.2019 14:37
Medij: telegraf.rs
Link: https://www.telegraf.rs/vesti/svet/3096096-dramaticno-upozorenje-naucnika-planeti-preti-kataklizma-
Autori: Redakcija
Teme: Međunarodna organizacija za migracije (IOM)

Naslov: Dramatično upozorenje naučnika: Planeti preti kataklizma, milioni ljudi će bežati sa obala

Promene na Grenlandu utiču na celu planetu jer milijarde tona leda koje se tu otapaju podižu nivo mora u Australiji, Aziji, Evropi i SAD.

Dodatni problem predstavlja činjenica da su naučnici na jednom od najvećih grenlandskih glečera Helhajmu primetili ''jezero'', a ispostavilo se da je ceo glečer okružen toplom vodom, što nije zabeleženo nikada ranije i što će, naravno, ubrzati njegovo otapanje.

Helhajm je u proteklih nekoliko godina privukao veliku pažnju upravo zato što je izgubio kilometre leda.

Samo tokom 2017. godine izgubio je površinu od tri kilometra, a prošle godine otkrivena je santa koja se odvojila od ledenjaka, prenosi Indeks.

Pogledajte video:Ovo smo mi uradili našoj planeti! Led se topi na severnom polu

(Telegraf.rs/Hina)

Datum: 27.08.2019
Medij: Radio Novi Sad 1
Emisija: Novosti
Autori: Redakcija
Teme: Migracije

	Početak	Trajanje
Emisija	27.08.2019 15:00:00	45:00
Prilog	27.08.2019 15:01:00	2:36

Naslov: Premijer Slovenije u poseti Srbiji

Spiker:

Srbija i Slovenija imaju dobre političke a posebno ekonomske odnose i zahvalni smo toj zemlji da podrški našim evro integracijama, rekla je premijerka Ana Brnabić za vreme susreta sa slovenačkim premijerom Marjanom Šaricom u Beogradu. Kao dokaz uzlazne saradnje premijerka Brnabić je inicirala održavanje zajedničkog poslovnog foruma sa Slovenijom. Sagovornici su saglasni sa tim da takse Prištine na srpsku robu otežavaju dijalog Beograda i Prištine, o tome Goran Pavlović.

Reporter:

Da je Srbija dobar partner Slovenije i da dve zemlje imaju malo nedorečenosti u odnosima, potvrdio je premijer Marjan Šarec. On dodaje da se njegova zemlja zalaže za proširenje Evropske unije na Zapadni Balkan i da Srbija to zaslužuje.

Marjan Šarec:

Mi veoma dobro sarađujemo, što se tiče policije radi se o upravljanju migracijama i dalje ćemo slati naše policajce kao ispomoć, ako privreda bude dobro funkcionisala, ako budemo imali dobru robnu razmenu onda za obe privrede to je pozitivan znak.

Reporter.

Šarec dodaje da će nedavno potpisan sporazum dveju zemalja omogućiti veću pravnu sigurnost državljanima Srbije zaposlenim u Sloveniji. Brnabić očekuje rast srpskih investicija u toj zemlji, koja trenutno prevazilazi 300 miliona evra podsećajući da u Sloveniji posluju Nectar, Comtrade i Delta.

Ana Brnabić:

Slovenačka privreda je jedan od najznačajnijih trgovinsko ekonomskih partnera Srbije, i jedan od najvećih investitora u Srbiji sa ukupno uloženih preko milijardu evra, 1.600 slovenačkih kompanija uspešno posluje u Srbiji.

Reporter:

Ona navodi da je sa Šarecom razgovarala o termninu održavanja 5. zajedničke sednice Vlada Srbije i Slovenije, te podseća da Privredna komora Srbije ima predstavništvo u Ljubljani, što je prvo i jedino u regionu nekadašnje Jugoslavije.

Ana Brnabić:

Ukupno spoljno trgovinska razmena 2018. godine je prešla milijardu 600 miliona evra što je zaista impresivno. Mi se nadamo i očekujemo da će sledeće godine naša ukupna spoljno trgovinska razmena preći 2 milijarde evra.

Reporter:

Odnosi dveju zemalja bile su teme razgovora premijera Šareca i slovenačke delegacije i sa predsednikom Srbije Aleksandrom Vučićem. Vučić je zahvalio na podršci koju Slovenija pruža Srbiji u procesu evrointegracija, a posebno na kontinuiranoj političkoj i tehničko ekspertskoj pomoći u konkretnim pregovaračkim poglavljima. On je naglasio da Srbija vidi Sloveniju kao veoma važnog partnera kako bilateralno tako i u regionalnom i evropskom kontekstu.

Datum: 27.08.2019
Medij: Kopernikus
Emisija: Srbija On Line
Autori: Redakcija
Teme: Migranti/azilanti; Migracije

	Početak	Trajanje
Emisija	27.08.2019 15:00:00	155:00
Prilog	27.08.2019 16:18:00	2:38

Naslov: Projekat Žive knjige u šidu

Spiker:

Mi se sada slikom selimo u Šid. U prostorijama Crvenog krsta u Šidu održan je treći put po redu projekat pod nazivom Žive knjige. Nosilac ovog projekata je Fondacija Ana i Vlade Divac u saradnji sa Oxfamom i delegacijom Evropske unije., pa da vidimo o čemu se radi.

Reporter:

Bili crni, beli ili žuti, svi smo mi ljudi i imamo pravo na svoj život i priču koju živimo. Zbog toga Fondacija „Ana i Vlade Divac" u saradnji sa Oxfamom i delagacijom Evropske unije organizuje projekat pod nazivom „Žive knjige" koji ima za cilj da razbije predrasude lokalnoj populaciji kada su migranti u pitanju. U Crvenom krstu u Šidu održane su treće po redu „Žive knjige" na kojima su ovaj put volonteri koji rade sa migrantima koji se nalaze u prihvatnom centru u Šidu, pričali o svom životu koliko se promenio kada su oni došli u našu zemlju.

Mohammad Ali Arab, Avganistan:

Došao sam ovde da podelim priču sa lokalnim stanovništvom, drago mi je što su imali tu priliku da čuju kroz šta smo sve pršli. Upoznao sam dosta ljudi, ljudi su ovde jako srdačni i topli i jako su nas lepo prihvatili.

Reporter:

Fondacija „Ana i Vlade Divac" ima misiju da obezbedi kvalitetan život ranjivim grupama koje su u manjini i da ih integriše u lokalnu i širu zajednicu.

Jovana Vuksan, predstavnik Fondacije Ana i Vlade Divac:

Ovo su nam treće Žive knjige po redu koje organizujemo. Prve Žive knjige su nam bile, migranti su nam bili Žive knjige a čitaoci su bili lokalno stanovništvo. Druge Žive knjige su bile lokalno stanovništvo a migranti su bili čitaoci, i sada su došli na red volonteri na ovim trećim Živim knjigama, koji pričaju svoje priče kako im se život promenio od kada je migrantska populacija ovde došla, tada su počeli da rade sa njima, šta su sve doživeli i kroz šta su sve prošli.

Reporter:

Koliko je važan ovaj projekat za lokalno stanovništvo?

Jovana Vuksan, predstavnik Fondacije Ana i Vlade Divac:

Izuzetno je važan zato što pored ovih Živih knjiga koje organizujemo, organizujemo i sportske događaje i eko akcije, tako da se svi zajedno družimo i volonterski radimo, lokalno stanovništvo i migranti gde smo odprilike u istom broju jedni i drugi, što onako donosi velikom druženju, veoma je pozitivno, jako dobar uticaj je ostavila na sve, gde oni sad veći počinju sami sebe da ... jedni drugi da zovu da dolaze na razne događaje.

Reporter:

Ovaj projekat je jedan u nizu koji očekuje građane opštine Šid i migrante koji borave u prihvatnim centrima.

Vreme: 27.08.2019 15:14
Medij: slobodnaevropa.org
Link: https://www.slobodnaevropa.org/a/migranti-predrasude-srbija/30131588.html
Autori: Dušan Komarčević
Teme: Komesarijat za izbeglice Republike Srbije

Naslov: Sport pobeđuje predrasude o migrantima i izbeglicama



Cilj projekta "Slavimo raznolikost" je povezivanje lokalnog stanovništva sa migrantima koji se nalaze u njihovim sredinama.

Sport je univerzalni jezik koji razumeju ljudi iz svih krajeva sveta. Upravo zbog toga je, prema rečima Miroslava Luburića iz fondacije "Ana i Vlade Divac", fudbalska lopta bila sredstvo komunikacije između mladih migranata i izbeglica smeštenih u centru u Šidu i njihovih lokalnih vršnjaka u projektu "Slavimo raznolikost". "Napravili smo saradnju sa lokalnim klubovima u Šidu. Doveli smo decu iz prihvatnog centra na njihove treninge, tako da su oni i trenirali i igrali utakmice, ali ne tako da igra lokalno stanovništvo protiv migranata, već su se oni podelili u mešovite timove. Tu su bili i dečaci i devojčice i iz lokalnog stanovništva i iz migrantske populacije koji su se jako lepo družili. Kada je došlo do toga da u Šidu treba da se organizuju neke dodatne sportske aktivnosti, lokalna deca i njihovi treneri su dolazili i pitali nas kako mogu da dovedu decu iz prihvatnih centara da im se priključe mimo našeg projketa. To je baš ono što smo želeli da postignemo",objašnjava Luburić. Projekat "Slavimo raznolikost" realizovali su, osim fondacije "Ana i Vlade Divac", humanitarna organizacija Oxfam i Delegacija Evropske unije (EU) u Srbiji. /**/ /**/ /**/ Pročitajte i ovo: Izbeglički život dece Marko Savio, šef kancelarije Oxfama u Srbiji, podvlači da je nephodno podsećati javnost da ljudi koji migrantskim rutama dolaze u Srbiju, beže od ratova, prirodnih i ekonomskih katastrofa. "Važno je da se ti ljudi osećaju kao kod kuće, da im pružimo priliku da izgrade odnose i osnuju zajednice, i da dobiju najosnovnije potrebe. Cilj ovog projekta je da imaju dobar život. To je nešto što bismo voleli da vidimo u celom svetu", rekao je Savio. Evropska unija je od 2015. godine, kada je skoro milion ljudi stiglo u Evropu, do danas izdvojila gotovo 100 miliona evra za pomoć Srbiji u upravljanju migracijama, rekla je Brigite Kuhar iz Delegacije EU u Srbiji. Preuzimite Adobe Flash Player Embed Podijeli Tovarnik: Prihvat izbjeglica Embed Podijeli Kod je kopiran u vaš clipboard. širina px Visina px Podijelite na Facebooku Podijelite na Twitteru The URL has been copied to your clipboard No media source currently available 0:00 0:02:01 0:00 "Aktuelni mešoviti migracioni tokovi nose veliku raznolikost. Mnoštvo je priča i ljudi koji potiču iz različitih kulturnih, religijskih, ekonomskih i socijalnih sredina. Brojni su motivi koji ih pokreću, kao i njihova očekivanja. Aktivnosti pod nazivom 'Slavimo raznolikost' bile su prilika da čujemo mali deo tih priča i iskustava. One imaju za cilj da približe migrante i lokalno stanovništvo i omoguće međusobno razumevanje", kaže Kuhar. Prema istraživanju Centra za slobodne izbore i demokratiju (CeSID), koje je sprovedeno juna ove godine u 19 lokalnih samouprava u kojima su prisutni migranti, 11 posto ispitanika ima pozitivno mišljenje o ljudima koji su napustili svoje matične zemlje, dok 40 procenata ima negativne stavove. Na anketno pitanje "Da li ste spremni da prihvatite migrante da trajno žive u vašem komšiluku?" 16 posto građana je odgovorilo potvrdno, dok na to ne bi pristalo 58 posto. Prema rezultatima istraživanja, 30 posto ispitanika kao glavnu prepreku u prihvatanju migranata za stalno vidi kulturne, verske, običajne i razlike u mentalitetu, dok 19 procenata smatra da je Srbija siromašna zemlja. Cilj projekta "Slavimo raznolikost", koji je trajao od juna do avgusta i obuhvata više od 20 događaja, je povezivanje lokalnog stanovništva sa migrantima koji se nalaze u njihovim sredinama. /**/ /**/ /**/ Pročitajte i ovo: Kako su se migranti 'izgubili' u medijima? Predrasude prema migrantskoj populaciji, kaže Miroslav Luburić, u najvećem broju slučajeva dolaze iz neznanja. "Oni misle da migranti ne održavaju higijenu ili da se loše ophode prema svojoj deci i

---

ženama, što nije slučaj. Kada vidite da ti dečaci i devojčice igraju fudbal zajedno sa lokalnim dečacima i devojčicama, te predrasude moraju da nestanu", kaže Luburić. Prema podacima Komesarijata za izbeglice iz jula ove godine, u prihvatnim centrima u Srbiji boravi oko 2.800 korisnika. Većina njih čeka da nastavi put, uglavnom u zemlje Zapadne Evrope. Dušan Komarčević Rođen 1986. u Beogradu, gde je diplomirao na Filološkom fakultetu na Katedri za skandinavske jezike i književnosti. Dopisnik beogradskog biroa RSE od 2012. godine. Pratite autora Facebook Forum

Datum: 27.08.2019
Medij: N1
Emisija: Dnevnik/N1
Autori: Redakcija
Teme: Migracije; Migranti/azilanti

	Početak	Trajanje
Emisija	27.08.2019 19:00:00	60:00
Prilog	27.08.2019 19:24:00	0:37

Naslov: Migrante krijumčarili državljani Srbije

Spiker:

Trojica državljana Srbije učestvovala su u krijumčarenju ilegalnih migranata koji su završili u reci Kupi posle policijske potere, utvrdila je hrvatska policija. Četvrrti učesnik u krijumčarenju je državljanin Bosne i Hercegovine. Za vozačem koji je prevozio jedanaestoro migranata, od kojih se jedna žena udavila u reci i dalje se traga. Ostali su u pritvoru. Prvoosumnjičeni 42-godišnji državljanin Srbije vozio je kombi nemačkih registracija. U kombiju su bili migranti iz Avganistana i Irana.

Datum: 28.08.2019
Medij: Dnevnik
Rubrika Svet
Autori: Redakcija
Teme: Migranti/azilanti

Napomena:
Površina: 117

Naslov: ličnosti

Strana: 11

ЛИЧНОСТИ



ЖАИР БОЛСОНАРО

Бразилски председник Жаир Болсонаро изјавио је да ће Бразил прихватити понуду међународне помоћи за борбу против пожара у Амазонији, али само ако француски лидер Емануел Макрон повуче "увредљиве коментаре". Болсонаро је рекао да га је Макрон назвао лажовом и оптужио француског председника да доводи у питање суверенитет Бразила.

МАТЕО САЛВИНИ



Лидер италијанске десничарске странке Лига и министар унутрашњих послова Матео Салвини забранио је немачком хуманитарном броду, који превози око 100 миграната, спасених код обале Либије, да уплови у италијанске воде. Ово је само један у низу декрета које је Салвини потписао у покушају да спречи хуманитарне бродове да доводе мигранте у Италију.



БЕЊАМИН НЕТАЊАХУ

Израелски премијер Бењамин Нетањаху упозорио је лидера Хезболаха Саједа Хасана Насралаха да се "смири". Насралах је претходно упозорио Израел да је његов покрет припремао непосредан одговор на израелске нападе у предграђу Бејрута. "Он добро зна да Израел зна да се брани и да узврати својим непријатељима", рекао је Нетањаху.

Datum: 28.08.2019
Medij: Alo
Rubrika Društvo
Autori: Redakcija
Teme: Migranti/azilanti

Napomena:
Površina: 21



Naslov: BROJKA DANA

Strana: 7

BROJKA DANA

2.412

migranata smešteno je u prihvatnim centrima u Srbiji

kliping centar Srbije
www.ninamedia.rs

Datum: 28.08.2019
Medij: Dnevnik
Rubrika Društvo
Autori: Redakcija
Teme: Migranti/azilanti

Napomena:
Površina: 57

Naslov: U SRBIJI SMEŠTENO 2.412 MIGRANATA

Strana: 8



У СРБИЈИ СМЕШТЕНО 2.412 МИГРАНАТА

У Србији је тренутно у свим прихватним центрима и центрима за азил смештено 2.412 мигранта, од којих већина чека да настави пут, углавном у земље Западне Европе. То су саопштили организатори активности „Славимо разноликост" које се спроводе у оквиру подршке ЕУ управљању миграцијама у Србији.



kliping centar Srbije
www.ninamedia.rs

Datum: 28.08.2019
Medij: Informer
Rubrika Vesti
Autori: Redakcija
Teme: Migranti/azilanti

Napomena:
Površina: 28

Naslov: U Srbiji smešteno 2.412 migranta

Strana: 12



STATISTIKA

U Srbiji smešteno 2.412 migranta

U Srbiji je trenutno u svim prihvatnim centrima i centrima za azil smešteno 2.412 migranta, od kojih većina čeka da nastavi put, uglavnom u zemlje Zapadne Evrope, saopštili su organizatori aktivnosti „Slavimo raznolikost". „Slavimo raznolikost", kako su saopštili organizatori, obuhvata različite aktivnosti koje podrazumevaju interakciju lokalnog stanovništva i migranata, od ekoloških, sportskih aktivnosti do razgovora migranata i lokalnog stanovništva o ličnim temama, kao i o temama iz svakodnevnog života.

kliping centar Srbije
www.ninamedia.rs

Datum: 28.08.2019
Medij: Informer
Rubrika Udarne vesti
Autori: Redakcija
Teme: Migranti/azilanti

Napomena:
Površina: 67



Naslov: Zašto Bakir naseljava srpska sela migrantima?

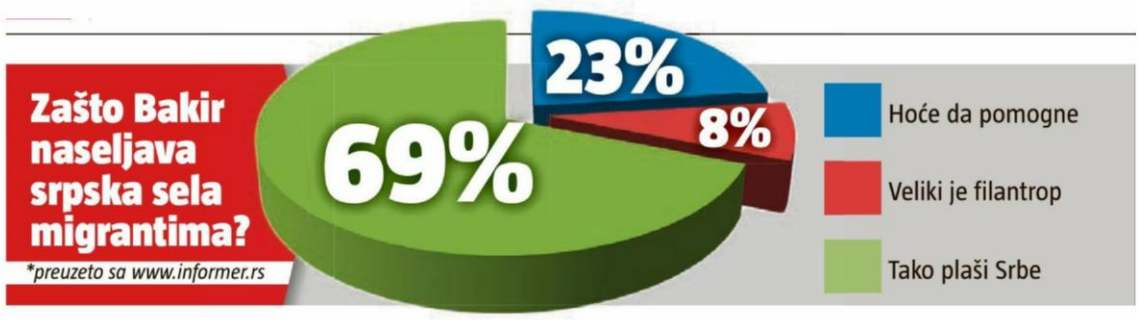

Datum: 28.08.2019
Medij: Informer
Rubrika Vesti
Autori: Redakcija
Teme: Migranti/azilanti

Napomena:
Površina: 20



Naslov: 6 migranata poginulo je

Strana: 9



kliping centar Srbije
www.ninamedia.rs

Datum: 28.08.2019
Medij: Danas
Rubrika Društvo
Autori: D.D.
Teme: Migranti/azilanti

Napomena:
Površina: 155

Naslov: U Srbiji trenutno smešteno 2.412 migranata

Strana: 7



Predstavljeni rezultati aktivnosti „Slavimo raznolikost" Fondacije „Ana i Vlade Divac"

U Srbiji trenutno smešteno 2.412 migranata

Beograd - U Srbiji je trenutno u svim prihvatnim i centrima za azil smešteno 2.412 migranata od kojih većina čeka da nastavi put, uglavnom u zemlje Zapadne Evrope, rezultati su aktivnosti „Slavimo raznolikost" Fondacije Ana i Vlade Divac.

„Tokom više od dva meseca, realizovali smo 26 druženja sa migrantima, lokalnim stanovništvom i medijima u Šidu, Obrenovcu i okolnim sredinama, Nišu, Subotici i Novom Sadu učestvovalo je više od 700 ljudi. Održali smo i šest događaja „Žive knjige" i isto toliko doručaka za medije. Jednako je bilo važno da se aktivnosti predstave što većem broju ljudi i zato se zahvaljujemo medijima na kvalitetnom izveštavanju i predstavljanju ljudskih priča koje je videlo više od milion ljudi", izjavila je Ana Košel, direktorka Fondacije Ana i Vlade Divac.

- Marko Savio, šef kancelarije OXFAM-a u Srbiji, istakao je da ljudi koji dolaze u Srbiju beže od ratova i prirodnih i ekonomskih katastrofa i nedaća
- Brigite Kuhar iz Delegacije EU u Srbiji navela da aktuelni mešoviti migracioni tokovi nose veliku raznolikost

Marko Savio, šef kancelarije OXFAM-a u Srbiji istakao je da ljudi koji dolaze u Srbiju beže od ratova i prirodnih i ekonomskih katastrofa i nedaća, dok je Brigite Kuhar iz Delegacije EU u Srbiji navela da aktuelni mešoviti migracioni tokovi nose veliku raznolikost.

U okviru Podrške Evropske unije upravljanju migracijama u Republici Srbiji, „Slavimo raznolikost" obuhvata različite aktivnosti koje podrazumevaju interakciju lokalnog stanovništva i migranata, od ekoloških, sportskih aktivnosti do razgovora migranata i lokalnog stanovništva o sasvim ličnim i temama iz svakodnevnog života. ***D. D.***

kliping centar Srbije
www.ninamedia.rs

Datum: 28.08.2019
Medij: Politika
Rubrika Društvo
Autori: Redakcija
Teme: Migranti/azilanti

Napomena:
Površina: 100

Naslov: U Srbiji trenutno u centrima smešteno 2.412 migranata

Strana: 7



У Србији тренутно у центрима смештено 2.412 миграната

У свим прихватним центрима и центрима за азил у Србији тренутно је смештено 2.412 миграната, од којих већина чека да настави пут, углавном у земље западне Европе, саопштили су организатори активности „Славимо разноликост", које се спроводе у оквиру подршке ЕУ управљању миграцијама у Србији. „Славимо разноликост" обухвата различите активности, које подразумевају интеракцију локалног становништва и миграната, од еколошких, спортских активности до разговора миграната и локалног становништва о личним темама, као и о темама из свакодневног живота, преноси Танјуг.

Бригите Кухар из Делегације Европске уније у Србији рекла је да ове активности имају циљ да приближе мигранте и локално становништво и омогуће међусобно разумевање. „Људи који долазе у Србију беже од ратова и природних и економских катастрофа и недаћа. Наша је основна дужност да их дочекамо топло и да жене, деца и млади пронађу место где могу да живе без бола и достојанствено. То је оно што су организације цивилног друштва, као и међународног друштва у Србији, омогућавале у претходних неколико година", рекао је шеф канцеларије ОКСФАМ-а у Србији Марко Савио.

Директорка Фондације „Ана и Владе Дивац" Ана Кошел рекла је да је у оквиру активности „Славимо разноликост" током више од два месеца реализовано 26 дружења с мигрантима, локалним становништвом и медијима у Шиду, Обреновцу, Нишу, Суботици и Новом Саду.

Datum: 28.08.2019
Medij: Blic
Rubrika Društvo
Autori: Redakcija
Teme: Migranti/azilanti

Napomena:
Površina: 26



Naslov: ZBRINUTO 2.412 MIGRANATA U SRBIJI

Strana: 7

Beograd

ZBRINUTO 2.412 MIGRANATA U SRBIJI



U Srbiji je trenutno u svim prihvatnim centrima smešteno 2.412 migranta, od kojih većina čeka da nastavi put u zemlje zapadne Evrope, saopštili su organizatori projekta „Slavimo raznolikost" u okviru podrške EU upravljanju migracijama u Srbiji.

kliping centar Srbije
www.ninamedia.rs

Datum: 28.08.2019
Medij: Dnevnik
Rubrika Svet
Autori: Redakcija
Teme: Migranti/azilanti
Naslov: Brodolom kod ooale Libije

Napomena:
Površina: 33

Strana: 11



Бродолом код обале Либије

Најновији бродолом код обале Либије можда је однео много живота, иако прелиминарне информације наговештавају да је око 60 људи спасено, рекао је портпарол америчке агенције за избеглице Чарли Јаксли. "Стижу ужасне вести о потенцијално великом губитку живота у бродолому код обале Либије", рекао је Јаксли у твиту. Непоуздани бродови претрпани мигрантима који покушавају да дођу до Европе редовно тону код Либије. Прошле недеље више од 100 људи је умрло, а брод са око 250 људи преврнуо се у јулу.

Vreme: 27.08.2019 22:33
Medij: politika.rs
Link: http://www.politika.rs/sr/clanak/436639/UN-Najmanje-40-migranata-nestalo-u-brodolomu-kod-Libije
Autori: Redakcija
Teme: Međunarodna organizacija za migracije (IOM)

Naslov: UN: Najmanje 40 migranata nestalo u brodolomu kod Libije



KAIRO - Najmanje 40 ljudi vodi se kao nestalo i strahuje se da su udavili pošto je brod s desetinama migranata koji je plovio ka Evropi potonuo danas na Sredozemnom moru kod Libije, izjavio je zvaničnik UN. Grupa za podršku migrantima koji prelaze Mediteran Alarm foun saopštila je da je na brodu bilo oko 100 ljudi i da je primila poziv od osobe s broda koja je "plakala i vikala" da su neki putnici umrli. Libijska obalska straža saopštila je da je s tog broda spaseno najmanje 65 migranata, uglavnom iz Sudana, a da je potraga za nestalima obustavljena. Obalska straža je navela da je potvrđena smrt pet osoba, među kojima su žena i dete iz Maroka i muškarci iz Maroka, Sudana i Somalije, prenosi Beta. Obalska straža je iznela nižu procenu nestalih od ;Visokog komesarijata UN za ;izbeglice (UNHCR), saopštivši da se strahuje da se udavilo između 15 i 20 ljudi. Zvaničnik UNHCR-a Čarli Jeksli izjavio je da je procena o najmanje 40 mrtvih ili nestalih data na osnovu svedočenja preživelih i da ako će, taj broj žrtava bude potvrđen, broj ljudi koji su se udavili u Sredozemnom moru u 2019. godini doći blizu 900. Prema podacima Međunarodne organizacije za migracije, na Mediteranu je od početka godine do 22. avgusta stradalo 859 migranata, a u Evropu ih je ove godine došlo 45.505, što je pad od 30 odsto u odnosu na 2018. godinu. Današnji brodolom je jedna u nizu nesreća s migrantima koji žele da se domognu Evrope u potrazi za boljim životom. Pre mesec dana nestalo je oko 150 migranata kada su dva broda s oko 300 ljudi potonula kod Libije. U januaru je 17 osoba nestalo u brodolomu kod Libije, dok se u maju udavilo oko 65 ljudi posle potonuća broda kod Tunisa. Posle pobune tokom koje je 2011. zbačen i ubijen dugogodišnji libijski lider Moamer Gadafi, ;Libija ;je utonula u haos i postala glavna tačka za afričke migrante i izbeglice koji pokušavaju da se domognu Evrope.

Vreme: 27.08.2019 22:33
Medij: danas.rs
Link: https://www.danas.rs/svet/un-najmanje-40-migranata-nestalo-u-brodolomu-kod-libije/
Autori: @OnlineDanas
Teme: Međunarodna organizacija za migracije (IOM)

Naslov: UN: Najmanje 40 migranata nestalo u brodolomu kod Libije



Najmanje 40 ljudi vodi se kao nestalo i strahuje se da su udavili pošto je brod s desetinama migranata koji je plovio ka Evropi potonuo danas na Sredozemnom moru kod Libije, izjavio je zvaničnik UN.

Ilustracija Foto: Pixabay/Geralt Grupa za podršku migrantima koji prelaze Mediteran Alarm foun (Alarm phone) saopštila je da je na brodu bilo oko 100 ljudi i da je primila poziv od osobe s broda koja je "plakala i vikala" da su neki putnici umrli. Libijska obalska straža saopštila je da je s tog broda spaseno najmanje 65 migranata, uglavnom iz Sudana, a da je potraga za nestalima obustavljena. Obalska straža je navela da je potvrđena smrt pet osoba, među kojima su žena i dete iz Maroka i muškarci iz Maroka, Sudana i Somalije. Obalska straža je iznela nižu procenu nestalih od Visokog komesarijata UN za izbeglice (UNHCR), saopštivši da se strahuje da se udavilo između 15 i 20 ljudi. Zvaničnik UNHCR-a Čarli Jeksli izjavio je da je procena o najmanje 40 mrtvih ili nestalih data na osnovu svedočenja preživelih i da ako će, taj broj žrtava bude potvrđen, broj ljudi koji su se udavili u Sredozemnom moru u 2019. godini doći blizu 900. Prema podacima Međunarodne organizacije za migracije, na Mediteranu je od početka godine do 22. avgusta stradalo 859 migranata, a u Evropu ih je ove godine došlo 45.505, što je pad od 30 odsto u odnosu na 2018. godinu. Današnji brodolom je jedna u nizu nesreća s migrantima koji žele da se domognu Evrope u potrazi za boljim životom. Pre mesec dana nestalo je oko 150 migranata kada su dva broda s oko 300 ljudi potonula kod Libije. U januaru je 17 osoba nestalo u brodolomu kod Libije, dok se u maju udavilo oko 65 ljudi posle potonuća broda kod Tunisa. Posle pobune tokom koje je 2011. zbačen i ubijen dugogodišnji libijski lider Moamer Gadafi, Libija je utonula u haos i postala glavna tačka za afričke migrante i izbeglice koji pokušavaju da se domognu Evrope. brod, brodolom, libija, migranti, un

Vreme: 27.08.2019 22:37
Medij: novimagazin.rs
Link: http://www.novimagazin.rs/svet/un-najmanje-40-migranata-nestalo-u-brodolomu-kod-libije
Autori: Redakcija
Teme: Međunarodna organizacija za migracije (IOM)

Naslov: UN: Najmanje 40 migranata nestalo u brodolomu kod Libije



Grupa za podršku migrantima koji prelaze Mediteran Alarm foun (Alarm phone) saopštila je da je na brodu bilo oko 100 ljudi i da je primila poziv od osobe s broda koja je "plakala i vikala" da su neki putnici umrli.

Libijska obalska straža saopštila je da je s tog broda spaseno najmanje 65 migranata, uglavnom iz Sudana, a da je potraga za nestalima obustavljena. Obalska straža je navela da je potvrđena smrt pet osoba, među kojima su žena i dete iz Maroka i muškarci iz Maroka, Sudana i Somalije.

Obalska straža je iznela nižu procenu nestalih od Visokog komesarijata UN za izbeglice (UNHCR), saopštivši da se strahuje da se udavilo između 15 i 20 ljudi.

Zvaničnik UNHCR-a Čarli Jeksli izjavio je da je procena o najmanje 40 mrtvih ili nestalih data na osnovu svedočenja preživelih i da ako će, taj broj žrtava bude potvrđen, broj ljudi koji su se udavili u Sredozemnom moru u 2019. godini doći blizu 900.

Prema podacima Međunarodne organizacije za migracije, na Mediteranu je od početka godine do 22. avgusta stradalo 859 migranata, a u Evropu ih je ove godine došlo 45.505, što je pad od 30 odsto u odnosu na 2018. godinu.

Današnji brodolom je jedna u nizu nesreća s migrantima koji žele da se domognu Evrope u potrazi za boljim životom. Pre mesec dana nestalo je oko 150 migranata kada su dva broda s oko 300 ljudi potonula kod Libije. U januaru je 17 osoba nestalo u brodolomu kod Libije, dok se u maju udavilo oko 65 ljudi posle potonuća broda kod Tunisa.

Posle pobune tokom koje je 2011. zbačen i ubijen dugogodišnji libijski lider Moamer Gadafi, Libija ;je utonula u haos i postala glavna tačka za afričke migrante i izbeglice koji pokušavaju da se domognu Evrope.



Најмање 40 миграната нестало у бродолому

Каиро – Најмање 40 људи води се као нестало и страхује се да су удавили пошто је брод с десетинама миграната који је пловио ка Европи потонуо јуче на Средоземном мору код Либије, изјавио је званичник УН, преноси Бета. Група за подршку мигрантима који прелазе Медитеран Аларм фоун саопштила је да је на броду било око 100 људи и да је примила позив од особе с брода која је „плакала и викала" да су неки путници умрли.Либијска обалска стража саопштила је да је с тог брода спасено најмање 65 миграната, углавном из Судана, а да је потрага за несталима обустављена.

Vreme: 28.08.2019 07:20
Medij: pink.rs
Link: http://www.pink.rs/zanimljivosti/150176/dramaticno-upozorenje-naucnika-stotine-miliona-ljudi-bezace-
Autori: Redakcija
Teme: Međunarodna organizacija za migracije (IOM)

Naslov: DRAMATIČNO UPOZORENJE NAUČNIKA: Stotine miliona ljudi bežaće sa obala (FOTO+VIDEO)

3476



Po predviđanju UN-ove međunarodne organizacije za migracije, zbog posledica suša, poplava, požara i gladi povezanih s klimatskim promenama, do 2050. godine će između 25 miliona i milijardu ljudi biti prisiljeno da napusti svoje domove.

Svi će morati nekuda da odu, upozoravaju naučnici u časopisu Science.Najverovatnije je da će se raditi o oko 200 miliona ljudi, prenosi časopis.

Ovaj veliki globalni egzodus može se ostvariti na dva načina: ili ćemo se odlučiti za haotičan masovni beg kojim će se kazniti siromašni deo sveta ili će to biti put do pravednijeg i održivijeg novog sveta.

Grupa međunarodnih znanstvenika koji se zalažu za zaštitu okoline smatra da je jedini način kojim se može izbeći prvi scenario - na vreme započeti planiranje neizbežnog "povlačenja" iz priobalnih gradova, prenosi portal Live Science.

- Suočeni s globalnim zagrevanjem, porastom nivoa mora i klimatskim ekstremima koji pokazuju tendenciju jačanja, više ni ne postavljamo pitanje hoće li se neke zajednice morati povući iz priobalja da bi se spasile i izbegle materijalnu štetu, već zašto, gde, kada i kako će se realizovati povlačenje - napisali su autori rada.

Već bismo trebali da se povlačimo iz priobalnih područja

Oni veruju da bi povlačenje iz priobalnog područja moglo biti prilika za revitalizaciju zajednica i preraspodelu bogatstva na održiviji način. To bi mogla biti i prilika da se subvencioniraju nove škole, bolnice i da se osigura povoljniji smeštaj u sigurnijim regijama u unutrašnjosti, umesto preduzimanja zakasnelih koraka u rizičnim područjima, poput izgradnje skupih zaštitnih zidova blizu mora da bi se zaštitile zajednice čije su gradove i ranije opustošile snažne oluje.

- Na Grenlandu već ima dovoljno leda koji bi nivo mora mogao da poveća za 7,6 metara, što bi moglo biti razarajuće za priobalna područja širom planeta - kazao je CNN-u NASA-in okeanograf Džoš Vilis.

NASA možda poseduje plan o ponovnom sletanju na Mesec, ali sve se više pažnje posvećuje istraživanju naše planete i pripremama za ono što nam sledi. To i nije toliko neobično s obzirom na činjenicu da se na Grenlandu u jednom jedinom danu otopilo čak 12,5 milijardi tona leda.

U malom grenlandskom selu Kulusuni NASA je postavila bazu za svoj naučni program te istražuje u kolikoj meri temperatura vazduha utiče na otapanje lednika, ali i na koji način to utiče na sve topliji okean koji led otapa odozdo.

Promene na Grenlandu utiču na celu planetu

Promene na Grenlandu utiču na celu planetu jer milijarde tona leda koje se onde otapaju podižu nivo mora u Australiji, Aziji, Evropi i u Sjedinjenim Američkim Državama. Vilis podseća da nas sve povezuje isti okean.

Dodatni problem predstavlja činjenica da su naučnici na jednom od najvećih grenlandskih ledenjaka, Helheimu, primetili 'jezero', a ustanovilo se da je celi lednik okružen toplom vodom, što nije zabeleženo nikada ranije. Naravno, ta će pojava ubrzati njegovo otapanje.

Helheim je u proteklih nekoliko godina privukao veliku pažnju upravo zato što je izgubio kilometre leda.

Vreme: 28.08.2019 07:20
Medij: pink.rs
Link: http://www.pink.rs/zanimljivosti/150176/dramaticno-upozorenje-naucnika-stotine-miliona-ljudi-bezace-
Autori: Redakcija
Teme: Međunarodna organizacija za migracije (IOM)

Naslov: DRAMATIČNO UPOZORENJE NAUČNIKA: Stotine miliona ljudi bežaće sa obala (FOTO+VIDEO)

Samo tokom 2017. godine izgubio je površinu od tri kilometra, a prošle je godine otkrivena 'santa' koja se odvojila od lednika.

I iako se evakuacija priobalnih zajednica ugroženih klimatskim promenama neće dogoditi tako brzo, jedini način da se pripremimo za neizbežan globalni izazov je započeti planiranje već sada. Odlazak od kuće nikada nije jednostavan, ali uz dovoljno istraživanja, ulaganja i strateškog razmišljanja to i ne mora da bude katastrofa.

Datum: 28.08.2019
Medij: RTS1
Emisija: Ovo je Srbija
Autori: Redakcija
Teme: Migranti/azilanti

	Početak	Trajanje
Emisija	28.08.2019 15:00:00	90:00
Prilog	28.08.2019 15:00:00	1:12

Naslov: Obrenovac dobio solarnu klupu

Spiker:

Opština Obrenovac dobila je solarnu pametnu klupu i server kako bi unapredila kvalitet usluga koje pruža stanovništvu i migrantima koji su tu privremeno smešteni. Oni će tako moći da pune telefone i druge uređaje, da imaju internet i dobiju osnovne informacije o mestu, kao što su vreme, pritisak i zagađenje vazduha. Osim pametne klupe, Obrenovac dobija i nov server koji bi trebalo da olakša rad sa strankama. Klupa i server su poklon Evropske unije.

Miroslav Čučković, predsednik Gradske opštine Obrenovac:

Jako značajno da oni dok su u Obrenovcu, dok imaju tu potrebu da budu ovde, da imaju blagovremene i pravovremene informacije o svom životu i o njihovim porodicama i stanju u kom oni mogu doneti pravovremenu odluku o pravcu kretanja i svojim životnim potrebama.

Brigite Kuhar, delegacija EU u Srbiji:

Ljudi iz Obrenovca prihvatili su migrante i imaju razumevanja za njih. Evropska unija podržava njihov trud i pomaže im u tome. Jako je lepo videti mlade ljude kako žive zajedno i druže se. Nadam se da će koristiti ovu klupu kako bi imali informacije kad su im potrebne.

Vreme: 28.08.2019 19:10
Medij: srbijadanas.com
Link: https://www.srbijadanas.com/vesti/svet/nema-nam-spasa-spremite-se-za-masovni-egzodus-200-
Autori: Redakcija
Teme: Međunarodna organizacija za migracije (IOM)

Naslov: NEMA NAM SPASA! Spremite se za masovni egzodus! 200 MILIONA ljudi bežaće pred potopom! Evo ko je prvi na udaru!



Agencija Ujedinjenih nacija za migracije (IOM) objavila je kataklizmična predviđanja o posledicama klimatskih promena koje nas očekuju na globalnom nivou.. Najnovije vesti iz Srbije - Online vesti, novosti Srbija Danas.

Tanjug

Prema predviđanjima agencije UN, zbog posledica suša, poplava, požara i gladi povezanih s klimatskim promenama, do 2050. godine će najverovatnije oko 200 miliona ljudi biti prisiljeno da napusti svoje domove, piše časopis Sajens.

Grupa međunarodnih naučnika koji se zalažu za zaštitu životne sredine, smatra da je jedini način kojim se može izbeći masovni egzodus da se na vreme počne planiranje neizbežnog "povlačenja" iz priobalnih gradova, prenosi Index.hr.

- Suočeni s globalnim zagrevanjem, porastom nivoa mora i klimatskim ekstremima koji pokazuju tendenciju jačanja, više ni ne postavljamo pitanje da li će neke zajednice morati da se povuku iz priobalja da bi se spasile i izbegle materijalnu štetu, već zašto, gde, kada i kako će se doći do povlačenja -napisali su autori rada objavljenog na portalu Lajv sajens.

Oni dodaju da bi ljudi već sad trebalo da počnu da se povlače iz priobalnih područja i veruju da bi to moglo da bude prilika za revitalizaciju zajednica i preraspodelu bogatstva na održiviji način.

To bi mogla biti i prilika da se subvencionišu nove škole, bolnice i da se osigura povoljniji smeštaj u sigurnijim regionima u unutrašnjosti, umesto preduzimanja zakasnelih koraka u rizičnim područjima, poput izgradnje skupih zaštitnih zidova blizu mora da bi se zaštitile zajednice čije su gradove i ranije opustošile snažne oluje, smatraju naučnici.

- Na Grenlandu već ima dovoljno leda koji bi nivo mora mogao da poveća za 7,6 metara, što bi moglo biti razarajuće za priobalna područja širom planete. Već bi trebalo da počnemo da se povlačimo iz priobalnih područja, jer ćemo se suočiti s toliko izgubljenih metara u idućem veku ili dva -rekao je za CNN okeanograf Nase Džoš Vilis.

NASA možda ima plan o ponovnom sletanju na Mesec, ali sve se više pažnje posvećuje istraživanju planete i priprema se za ono što nam sledi. To i nije toliko neobično, s obzirom na činjenicu da se na Grenlandu u jednome jedinom danu otopilo čak 12,5 milijardi tona leda.

Ovogodišnji 2. avgust ušao je u istoriju kada je reč o gubitku ledenih površina, a to je posledica velikog talasa vrućine koji je pogodio Sjedinjene Američke Države i Evropu.

U malome grenlandskom selu Kulusuni NASA je postavila bazu za svoj naučni program u kome istražuje koliko temperatura vazduha utiče na otapanje glečera, ali i na koji način to utiče na sve topliji okean koji led otapa odozdo.

Promene na Grenlandu utiču na celu planetu jer milijarde tona leda koje se tu otapaju podižu nivo mora u Australiji, Aziji, Evropi i SAD. Dodatni problem predstavlja činjenica da su naučnici na jednom od najvećih grenlandskih glečera Helhajmu primetili ''jezero'', a ispostavilo se da je ceo glečer okružen

toplom vodom, što nije zabeleženo nikada ranije i što će, naravno, ubrzati njegovo otapanje.

Helhajm je u proteklih nekoliko godina privukao veliku pažnju upravo zato što je izgubio kilometre leda. Samo tokom 2017. godine izgubio je površinu od tri kilometra, a prošle godine otkrivena je santa koja se odvojila od ledenjaka, prenosi Indeks.

Datum: 29.08.2019
Medij: Dnevnik
Rubrika Svet
Autori: Redakcija
Teme: Migranti/azilanti

Napomena:
Površina: 53

Naslov: Španski brod preuzeo 15 migranata iz Italije

Strana: 11



Шпански брод преузео 15 миграната из Италије

Шпански ратни брод преузео је 15 миграната из италијанске луке, пловећи преко пола Медитерана како би помогао малој групи људи након што је Италија одбила да им помогне, преноси Ројтерс. Мадрид је послао брод пре недељу дана да преузме мигранте на крају дуготрајног конфликта између италијанских власти и приватног спасилачког брода, регистрованог у Шпанији, који је из мора око Либије спасио више од 100 људи углавном из Африке. Француска, Немачка, Луксембург и Португалија сагласили су се да преузму остале мигранте, али само је Шпанија, која је разменила оштре речи са Римом, послала брод. Италија одбија да дозволи приступ невладиним спасилачким бродовима и пристаје да дозволи искрцавање миграната само ако се остале европске земље обавежу да их прихвате.

kliping centar Srbije
www.ninamedia.rs

Datum: 29.08.2019
Medij: Vreme
Rubrika Bez naslova
Autori: NIKOLA DRAGOMIROVIĆ
Teme: Migranti/azilanti
Naslov: Stra(š)ni novi svet

Napomena:
Površina: 541

Strana: 40

Stra(š)ni novi svet

***Dolazak* Šona Tana je hronika i reprezentativan primerak jedne od priča kakve prožimaju ljudsku civilizaciju tokom cele istorije**

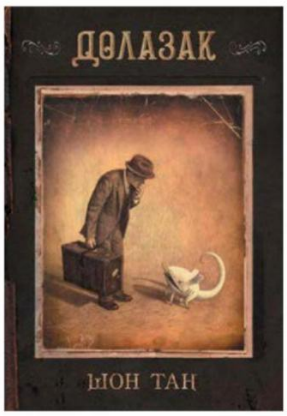

Tematika migracija stanovništva je sveprisutna u medijima. Raspredaju se priče o migratornim rutama, nižu se snimci žrtava utapanja sa pretrpanih čamaca nadomak spasonosne Evrope, a analitičari i političari sagledavaju situaciju iz različitih uglova. Malo ko se pak bavi percepcijom tih ljudi koji su u potrazi za spasenjem krenuli na put prepun neizvesnosti, opasnosti i moguće patnje. Goruće je pitanje da li bi iko od njih svesno ušao u takav rizik da opasnosti ostanka nisu neizmerno veće.

Šon Tan, umetnik i pisac iz Frimentla u Zapadnoj Australiji, pokušao je da odgovori na neka od tih pitanja, i to iz ugla neimenovanog migranta u nepoznatoj zemlji. Rezultat je nesvakidašnji, višestruko nagrađivani grafički roman *Dolazak* (Komiko, 2019), premijerno objavljen 2006. godine. *Dolazak* je bezvremen, anacionalan, obezličen u svakom mogućem pogledu, jer je namenjen da predstavi bilo koju migratornu priču bez obzira na poreklo i pozadinu. Tanov naum je u potpunosti uspešan, pogotovo jer je otišao korak dalje i odlučio se na formu nemog grafičkog romana izuzetne vizuelne estetike.

Tanova priča u *Dolasku* prevashodno je namenjena široj javnosti, koja neizostavno migrante, strance u habitusu koji smatraju *svojom* zemljom, posmatraju kao stvaran ili potencijalan problem. Neadaptiranost migranata na nove uslove života samo dodatno povećava taj jaz između njih i starosedelaca, dok Šon Tan tu kulturološku razliku i nerazumevanje s lakoćom ilustruje kao drugačiju percepciju okruženja među ovim klasama ljudi. Osim što je denacionalizovao mesto radnje i stvorio svojevrsnu ukroniju umesto tačne vremenske odrednice, pa i dodatno obezličio okolinu tehnikom nemog stripa, Tan je ceo fokus smestio na percepciju neimenovanog aktera u nepoznatoj zemlji. Time je čitalac doslovno primoran da sagledava novi svet isključivo kroz oči migranta i otkrije koliko je neizvesnost dolaska i opstanka u nepoznatoj zemlji potresno iskustvo.

Serijom ilustracija različite kompozicije, među kojima dominira smenjivanje niza malih prizor polja sa panelima preko cele strane, Tan prvo dočarava odlazak oca porodice u nepoznato. Pretnja ostanka je simbolički dočarana vijugavim senkama nalik zmajevim repovima koji se pomaljaju iza zgrada neimenovanog grada, ali možemo naslutiti da je reč o podneblju u kome preti progon po nacionalnoj osnovi. Porodica ostaje u neizvesnom, a otac se otiskuje ka nepoznatom. Obe strane su suočene sa neizrecivim bolom.

Fokus ostaje na ocu, koji stiže u obećanu zemlju, jer ovo i jeste migratorna priča. Za razliku od klaustrofobične a ipak poznate sredine iz koje je došao, junak Tanovog *Dolaska* se suočava sa potpuno nepoznatim, estetski nestvarnim podnebljem. Zemlja u koju migrant dolazi kao da podseća na fantazmagorične imaginarijume nestvarnih oblika zgrada, tehnike i bestijarija. Reč je, naravno, o preterivanju, kojim Tan ističe koliko se tuđe migrant oseća u nepoznatoj zemlji. Od domaćih životinja koje kao da su skliznule sa stranica knjige o nepostojećim bićima, pa sve do jela i voća bizarnog izgleda na koje akter mora da se navikne.

Nema naracija stripa je u savršenom skladu sa pričom, posebno jer glavni junak mora vizuelno da probije jezičku barijeru sa svojim domaćinima. Tan i u natpisima vešto koristi i ne prikazuje slova poznatih alfabeta već nepovezane izmišljene simbole.

Tan ne gaji iluzije da je društvo spremno na laku integraciju migranata. Junaka bolje razumeju drugi stranci koji su pobegli pred sličnim nedaćama i pružaju izvesnu utehu da je adaptacija na nove uslove moguća.

Dolazak nosi snažan pečat estetike foto-dokumentarca. Tan je table radio kao niz ilustracija nalik fotografijama u raznim tonalitetima sepije. Obilno je koristio foto-dokumentaciju i snimke koje je sam izrađivao u posebnoj komori a potom ih precrtavao.

Njegovo narativno umeće je maestralno, bilo da prikazuje nesnađenost i adaptiranje glavnog junaka na nepoznatu zemlju i novonastalu situaciju, ili setne trenutke kada migrant vidno pati zbog razdvojenosti od porodice. Svaka migrantska priča sa kojom se čitalac susreće je unikatna i mračna u tonalitetu, poput antiteze novom svetu punom čudesa i izuvijane arhitekture. Jasno je da svakog ko se odluči na odlazak iz zemlje svog porekla čekaju borba za opstanak i teret uspomena na domovinu, ali i nada da će se spojiti sa voljenima. *Dolazak* je jedna od takvih priča. Iako je u ovom konkretnom slučaju hepiend izvestan, većina pripovesti izgnanih iz domovine ne može se pohvaliti takvim ishodom.

Dolazak Šona Tana je hronika i reprezentativan primerak jedne od priča kakve prožimaju ljudsku civilizaciju tokom cele istorije. Migracije su oblikovale planetu, ali problemi ovih ljudi su jedinstveni i ne zaslužuju stigmu, predrasude, nacionalne stereotipe i osude domaćina. Niko nije voljan da preseče korene iz čistog hira, već iz nužde, i takvima ne treba dalje otežavati adaptaciju na novu domovinu. Šon Tan nas u *Dolasku* uči upravo tome, i u tom smislu ovaj grafički roman može biti udžbenik za sve, kako migrante tako i domaćine. Za prve jer im ilustruje da se ne susreću sa ničim što nisu i hiljade generacija pre njih. A za druge jer ih može podučiti toleranciji i uputiti ih da olakšaju nečiju percepciju njima začudnih običaja, okoline i kulture. Tan se služi univerzalnim jezikom nemog stripa, koji svako može razumeti bez obzira na etničko i kulturološko podneblje sa koga dolazi, i to njegovom *Dolasku* daje težinu. ¶

NIKOLA DRAGOMIROVIĆ

kliping centar Srbije
www.ninamedia.rs

Datum: 29.08.2019
Medij: Blic
Rubrika Društvo
Autori: Redakcija
Teme: Migranti/azilanti; Komesarijat za izbeglice Republike Srbije

Napomena:
Površina: 792



Naslov: HRVATSKI POLICAJCI ME MUČILI STRUJOM

Strana: 1,10,11



Datum: 29.08.2019
Medij: Blic
Rubrika Društvo
Autori: Redakcija
Teme: Migranti/azilanti; Komesarijat za izbeglice Republike Srbije

Napomena:
Površina: 792

Naslov: HRVATSKI POLICAJCI ME MUČILI STRUJOM

Strana: 1,10,11



Potresna ispovest migranta (16) zbrinutog u centru u Krnjači

HRVATSKI POLICAJCI ME MUČILI STRUJOM



K. S. (16), migrant iz Avganistana koji je iz Srbije pokušao da pređe u Hrvatsku, preživeo je užasnu torturu od policajaca na hrvatskoj granici, koji osim što su ga tukli i oduzeli mu telefon i novac, mučili su ga elektrošokerima!

MIROSLAVA BRKIĆ

Radnici Prihvatnog centra u Krnjači ostali su u šoku kada su kod njih došla trojica tinejdžera, od kojih je jedan jedva hodao, za koje su se brže-bolje pobrinuli. Jedna od njih bio je K. S. koji se svega nekoliko dana posle svega proživljenog i dalje drži za rebra. Bole ga i dalje, kaže, a i vid mu se muti. Lice i čelo su mu i dalje modri, a na brutalnost koju je preživeo podseća ga i bolna posekotina na nosu.



NAPRAVILI SU BARU U PROSTORIJI. BACILI ME U NJU I PUŠTALI SU STRUJU. ONESVESTIO SAM SE, PRIČA K. S.

– Krenulo nas je nekoliko u grupi iz Srbije, pokušali smo da pređemo u Hrvatsku. Policajci su nas videli i zaustavili nas u blizini graničnog prelaza. Počeli su da viču na nas, pitali su nas ko treba da nas vozi. Mi smo rekli da smo sami krenuli. Nisu nas slušali, već su nas ubacili u kombi i tu su počeli da nas udaraju i psuju. Govorili su nam kako ne možemo na taj način da pređemo granicu. Onda su mene odveli u zasebnu prostoriju gde su nastavili da me tuku. Naterali su me da se skinem, uzeli su mi telefon i sav novac koji sam imao, oko 600 evra – prepričava tinejdžer.

Međutim, ni tu nije bio kraj brutalnostima, kako kaže.

– Uključili neko crevo i napravili u toj zatvorenoj sobi baru. Bacili su me u nju i puštali struju preko elektrošokera i nekakvih otvorenih žica. Ne znam ni sam koliko je sve trajalo, možda pola sata. U jednom trenutku sam se i onesvestio – priseća se K. S. koga su potom vratili do grupe ostalih migranata, a zatim i sve zajedno na srpsku teritoriju.

I njegov vršnjak svedoči o torturi koju su svi doživeli.

– Tu su nas, po treći put, tukli. Kada su nas ostavili, do Beograda smo se vratili vozom. K. S. su namerno odabrali, bio je najsitniji, ali sve su nas pretresali. Postali su još gori kada smo rekli da dolazimo iz Srbije. Uzimali su novac, ali samo ako nađu više od 100 evra. Sitniji novac, 10 evra, dinari, nisu ih zanimali – kaže on.

Komesarijat za izbeglice je odmah reagovao na njihovu priču i mladić K. S bio je zbrinut u bolnici. Konstatovano je da ima unutrašnje povrede, prelom rebra, hematome po glavi i telu.

Mere u svojoj nadležnosti preduzela je i policija i Ministarstvo za rad, zapo-

SVE VIŠE PRIMERA BRUTALNOSTI

Pre samo nekoliko dana "Dojče vele" objavio je tekst "Hrvatska je u 439 dokazana slučaja protivzakonito i nasilno proterala migrante", gde se pozivaju na izveštaj organizacije „Border Violence Monitoring" u prethodna dva meseca, kao i na izjave samih migranata.
– Pred granicom sa Slovenijom uhvatila nas je hrvatska policija. Ubace nas u kombi i voze nazad na granicu gde smo ušli. Tu nam poskidaju obuću, uzmu novac, polupaju telefone i poređaju u vrstu. Ako neko nešto kaže, udaraju ga. Jednom su slomili ruku. Onda nas tako bose pošalju nazad, kroz šumu – ispričao je 18-godišnji Pakistanac.

kliping centar Srbije
www.ninamedia.rs

Datum: 29.08.2019
Medij: Blic
Rubrika Društvo
Autori: Redakcija
Teme: Migranti/azilanti; Komesarijat za izbeglice Republike Srbije

Napomena:
Površina: 792



Naslov: HRVATSKI POLICAJCI ME MUČILI STRUJOM

Strana: 1,10,11



PRILIKOM TZV. „PUSHBACKA" ILI VRAĆANJA MIGRANTA U ZEMLJU VAN EU IZ KOJE SU UŠLI, I MAĐARSKI I HRVATSKI POLICAJCI NERETKO KORISTE NEDOZVOLJENU SILU

Ministar Đorđević

Ne prihvatamo nasilje

MINISTAR ZA RAD zapošljavanje, boračka i socijalna pitanja Zoran Đorđević posetio je pretučenog maloletnika u centru u Krnjači.

– Ono što je za nas alarmantno jeste da su hrvatski policajci bili još brutalniji prema mladićima onog trenutka kad su rekli da dolaze iz Srbije. Mi ne prihvatamo nikakav vid nasilja i alelujemo na hrvatsku vlast da se prema migrantima ophodi ljudski i da poštuje njihovo dostojanstvo i sva njihova prava. Da im za primer bude Srbija, koja se prema migrantima ophodi na najbolji mogući način, jer ti ljudi najmanje zaslužuju da se prema njima neko ophodi kao u ovom slučaju – rekao je Đorđević za "Blic", dodajući da će se postarati da Evropska unija bude obaveštena o ovakvom nehumanom postupanju prema migrantima.

Kada je reč o K. S., rekao je da će njemu biti pružena maksimalna pomoć.

– On je dobio staratelja, voditelja slučaja i medicinsku pomoć. Želimo da se ovde oseća kao kod kuće, da pohađa školu, da ima sva prava. Verujem da će jednog dana biti uspešan čovek i da će se Srbije sećati u najboljem mogućem smislu – kaže ministar.



šljavanje, boračka i socijalna pitanja, u čijoj je nadležnosti maloletni migranti bez pratnje. K. S. je trenutno po savetu lekara miruje u prihvatnom centru u Krnjači.

Kako nam je ispričao, njegova porodica ostala je u Avganistanu, a cilj mu je, dodaje, da živi u Francuskoj ili Italiji, ali to je sad ostavio po strani. Oporavak mu je najbitniji. U tome, kako kaže, zajedno sa svojim zemljacima, najveću zahvalnost duguje Komesarijatu i zaposlenima u centru i ministarstvu.

– Prema nama su dobri i humani. Osećamo se kao da smo u Avganistanu a ne u drugoj državi koliko se brinu i imamo sve što nam je potrebno – dodaju tinejdžeri. ■

kliping centar Srbije
www.ninamedia.rs

Datum: 29.08.2019
Medij: Danas
Rubrika Dijalog
Autori: Petar Radojčić
Teme: Migracije

Napomena:
Površina: 466

Naslov: Neuverljivi povodi za primenu koncepta totalne odbrane

Strana: 8

Državocentrični pristup pripremi najvažnijeg strateškog dokumenta

Neuverljivi povodi za primenu koncepta totalne odbrane



Petar Radojčić

ANALIZA

Tri godine od formiranja interresorne radne grupe, koju su, pored predstavnika Ministarstva odbrane i drugih ministarstava, činili predstavnici Generalnog sekretarijata predsednika Republike, BIA-e i Kancelarije za evropske integracije - 21. avgusta je u Narodnu skupštinu prispeo predlog najvišeg strateškog dokumenta - Strategije nacionalne bezbednosti Republike Srbije. To bi trebalo da znači da će, deset godina od usvajanja važeće Strategije, država i građani dobiti novi „krovni" strateški okvir za izradu ostalih strategija, zakona i javnih politika, u različitim oblastima društvenog života. S obzirom da je javna rasprava obesmišljena, osnovno pitanje koje se nameće uoči predstojeće skupštinske procedure jeste - da li je predloženi sadržaj svrsishodan?

Već na prvo čitanje, uočljiv je visok nivo opštosti i neusaglašenosti u opisu „strategijskog okruženja" koji, u pojedinim delovima, odudara od faktičkog stanja i aktuelnih okolnosti. To je razlog što se, sa bezbednosnog aspekta, ne mogu sagledati „značajne promene" u okruženju, zbog kojih Srbija „prilagođava" politiku tim promenama, kako bi štitila svoje interese. Nesumnjivo, širok je spektar ozbiljnih i visokorizičnih bezbednosnih izazova - od ekstremnih klimatskih promena i ekoloških katastrofa, preko „obojenih revolucija", terorističkih aktivnosti, migracija, organizovanog i visoko tehnološkog kriminala... do energetske zavisnosti.

Pri tom, protivnik može biti priroda, verski fundamentalist, kompjuterski haker ili ugledni član društva. Može se ispostaviti da je neprijatelj i neko iz bezbednosnog sistema. Za asimetrične opasnosti ne postoje granice. To je, svakako, trebao biti razlog za formulacije koje bi naznačile primarne, tj. najuticajnije bezbednosne pretnje, jer se bezbednosne institucije i državni organi suočavaju sa činjenicom da informacija više nije privilegija, već obaveza i da ne postoje jednostavni odgovori, niti jedinstven recept za zaštitu nacionalnih interesa.

Ostaje nejasno zašto se, u sklopu globalne analize, a ne posebno, razmatra bezbednost Srbije. I taj deo je opterećen nepreciznim navodima iz kojih se ne uočava, na primer, efekat neadekvatnih antimigracionih mera EU i izostanka potrebnog nivoa kooperativnog pristupa rešavanju tog problema. Nema pomena da pojedini politički lideri podstiču opasnost od izbijanja etničkih sukoba na severu KiM, jugu Srbije i u Raškoj oblasti, da je region Balkana, uključujući pomenute teritorije, jedan od poligona za regrutovanje džihadista i da je, na svim mapama ISIS-a, ovaj prostor deo globalnog kalifata. Upitno je i „amortizovanje" uticaja zastarelosti termo kapaciteta, nedovoljne iskorišćenosti obnovljivih izvora energije i ugrožene sigurnosti u snabdevanju nafte i gasa na energetsku bezbednost.

Predlagač Strategije nije našao za shodno da među definisane izazove, rizike i pretnje bezbednosti uvrsti nekontrolisani promet, nelegalno posedovanje i zloupotrebu strelјačkog i lakog oružja koji doprinose nesigurnosti građana i narušavanju opšte bezbednosti društva, u celini. Tim pre što je nedozvoljena upotreba vatrenog oružja povezana sa nasiljem, kriminalnim aktivnostima, ali i organizovanim kriminalom i terorizmom. Zanemareni rizici po stabilnost i bezbednost zemlje su i neravnomerni privredni razvoj, kao i neodrživo trošenje prirodnih resursa. Nedovoljno je konkretizovan rizik od visokotehnološkog kriminala i ugrožavanja informacionih i telekomunikacionih sistema, imajući u vidu tendenciju povećanog korišćenja informaciono-komunikacionih tehnologija, interneta i globalnih mreža i da je sada to jedan od primarnih izazova za bezbednosne institucije i druge subjekte odbrane.

Pored ekspanzije kriminala u eri globalizacije, ozbiljnu pretnju za ekonomsku i opštu bezbednost Srbije predstavlja korupcija, koja je u predlogu dokumenta svrstana pod „druge izazove, rizike i pretnje" (?) koji mogu ispoljiti uticaj na bezbednost zemlje. Realnost je da ona, u sprezi sa organizovanim kriminalom, dodatno otežava situaciju institucijama, koje nemaju kapacitete da ovaj problem reše ili, barem, umanje posledice štetnih efekata. S obzirom da ova društvena anomalija potkopava ekonomiju, demokratiju i vladavinu prava, da ukazuje na slabost države i urušava poverenje javnosti u državne organe, zavređuje razradu.

Širok je spektar ozbiljnih i visokorizičnih bezbednosnih izazova - od ekstremnih klimatskih promena i ekoloških katastrofa, preko „obojenih revolucija", terorističkih aktivnosti, migracija, organizovanog i visoko tehnološkog kriminala... do energetske zavisnosti

Kako god, navedeni izazovi, rizici i pretnje nisu uverljiv povod za uvođenje i primenu koncepta totalne odbrane. Za javnost ostaje nejasno šta on, zapravo, podrazumeva i šta se, čime, na koji način i po koju cenu brani.

Predloženi dokument ne obuhvata savez(e), kao oblik saradnje među državama, premda Zakon o odbrani Republike Srbije propisuje mogućnost odbrane i u saradnji sa drugim državama i međunarodnim bezbednosnim organizacijama. Zanemaren je i posrednički najam (outsourcing) bezbednosnih službi, odnosno vaninstitucionalnih snaga bezbednosti čija delatnost obuhvata fizičko-tehničku zaštitu pojedinaca, objekata i drugih materijalnih dobara (ne obuhvaćenih zaštitom nadležnih državnih organa), iako se zna da privatni sektor bezbednosti, usled normativne neuređenosti, nedostatka delotvornog nadzora, sukoba interesa i drugih propusta koji ometaju delotvorno uređenje, može predstavljati potencijalni rizik po unutrašnju bezbednost, pogotovu što se tom delatnošću bave i multinacionalne kompanije. U nedostatku normativnog okvira sistema nacionalne bezbednosti, poseban osvrt zavređuje sagledavanje njegove strukture, samoproklamovane vojne neutralnosti i neargumentovanog koncepta totalne odbrane. Međutim, dalja analiza oduzela bi dragoceni novinski prostor, a primera nedopustive površnosti, nedorečenosti i nesklada ima još.

Izvesno je da Strategija nacionalne bezbednosti RS - predlog, prevashodno, nije u skladu sa aktuelnim i „perspektivnim" bezbednosnim okruženjem, niti „oslikava" stanje u državi koje, u manjoj ili većoj meri, utiče na zaštitu od stvarnih i potencijalnih asimetričnih (višedimenzionalnih) rizika. Shodno tome, ne ukazuje na vezu između uzroka i posledica, tj. ne pruža odgovor kako će se uspostaviti efikasan sistem odbrane i njegovo stabilno funkcionisanje „osloncem na sopstvene snage", kada je izvesno da države nisu dovoljno sposobne da se same suprotstave različitim bezbednosnim pretnjama. Od sadržaja ovog strateškog dokumenta, umnogome, zavisi oblikovanje budućnosti Srbije u eri nesigurnosti.

Autor je general-potpukovnik u penziji, zamenik predsednika Saveta za strateške politike

kliping centar Srbije
www.ninamedia.rs

Datum: 29.08.2019
Medij: Večernje novosti
Rubrika Reportaže
Autori: Redakcija
Teme: Izbeglice iz EX Jugoslavije
Naslov: ZBOG SINA BIH IZDRŽALA PAKAO

Napomena:
Površina: 614

Strana: 10



СУДБИНЕ МИЛЕНА ДРАГИЧЕВИЋ, ИЗБЕГЛИЦА ИЗ ГОСПИЋА, О ПУТУ СМРТИ КРОЗ "ОЛУЈУ" И ПРИНУДНОЈ АДРЕСИ НА КОСОВУ И МЕТОХИЈИ

ЗБОГ СИНА БИХ ИЗДРЖАЛА ПАКАО

Још је било на млеку моје дете када су нас протерали и добро је да се не сећа ужаса. Он је данас свој човек

БОРИМ се са сећањем. Тешка је то борба. Желела бих да је нема. Да ми се не враћа. Али, ето је свако мало. Прати ме и притиска. Понекад, кажем себи: да ми није било детета, и кишна кап би ме могла убити - прича нам Милена Драгичевић, избеглица из Госпића, која је већ 24 година на принудној адреси, на Космету.

Јутро на Брезовици. Роса још одолева сунцу, а одасвуд брује машине. Поранили радници на градилишта модерног викенд насеља. Оно се шири и буја као папрат.

Ово су куће Албанаца. Најлепши део подножја лепе планине. Одабрали су га нови власници за одмор. Летњи и зимски, на који километар повише магистралног пута Урошевац - Призрен.

Само једно здање, по свему, одудара од монденског амбијента. Старо је и запуштено. Испред се мотају пси луталице. На терасама, кутије, избледела ћебад, кесе са храном... и мирис трулежи који се увлачи у ноздрве, неиздрживо. Таква је судбина некадашње "виле" српског "Електро-Космета". Таква је судбина њених станара.

Овде, са двадесетак расељених косметских Срба, већ четврт века, живи и Милена, једини прогнаник из Хрватске, у августу 1995. године, и чије смо речи издвојили за увод у причу о надљудској борби једне жене. Мајке, чију сузу никада није видео њен син, једино дете, који је, упркос голготи коју су заједно прошли, стасао у - човека.

- Међу нама, који живимо на овој адреси, нема разлике осим што су једни расељени, а само ја сам избеглица - каже нам Милена. - Сви добијамо дневно следовање хлеба, а на два до три месеца конзерве, пиринач, уље, тестенину. Ма, није то важно...

Подигла је главу, покушала да сакрије сузе које су линуле. Кроз косу је провукла прсте, па их стегла на коленима, не испуштајући кесу у којој ће, убрзо, понети векне. Стижу из Штрпца, из пекаре Албанца.

- Да, да, борим се са сећањем. Тешка је то борба - поновила је неколико пута. - Не бих издржала да ми није било детета. Он ми је био снага. Он ми је био лек. Он ми је био нада... Мој син, мој Милорад.. Када су нас из Хрватске потерали, био је још на млеку. Три године и који дан је имао. И добро је да се не сећа. Ни Кључа, када су нас бомбардовали. Ни петровачке цесте. Ни деце која су на том путу умирала... Ни стараца који су падали са трактора и, тако, остављали су их јер је колона морала даље. У Петровцу кренем са флашицом да нађем млеко за Милорада. Хиљаде људи... И, изгубим се. Тумарам, а дете ми остало. Некако се вратим, инстинкт ме, ваљда, водио њему. Мом сину. Само сам њега имала. Само он је мене имао. И тако је до дана данашњег.

Милена Драгичевић памти сваки детаљ. Сваки дан. Сваки корак, а посебно лица оних који су њу, самохрану мајку са трогодишњим дечаком - из Београда у који је стигла после једанаест и по дана у колони ужаса, упутили на Косово.

- Црвени крст Чукарице! Они су били - сећа се. Стрпали су нас у некакав комби. Довезли на ову адресу 22. августа 1995. Од тада је ова такозвана вила "Електро-Косова" наш једини дом. Само да знате, нико ме није питао шта ћу ја, сама, са мојим дететом. Немам никог овде. А питали су: имаш ли кога у Србији? Ћутала сам. Достојанство пред таквим нељудима. Не разумеју они то.

Удари ветар, одозго, са Брезовице. Миришу борови. Стиже комби са хлебом. У реду људи изгубљених погледа. Један носи мачке у наручју. И, готово да није било неког од ових несрећника да најпре није дао кућичима парче векне. Ваљда је такво време дошло да се животиње боље разумеју с људима.

- Једном сам решила да Милорада одведем до Београда - прича Милена, када су се људи са векнама хлеба у кесама повукли у себе. - Имао је, можда, пет година. Кад смо стигли у Београд, вуче ме за руку и говори: Мајко, `оћу својој кући, води ме. Питам га: Којој кући, сине? Тамо, на Косово! Срце ме заболело. Он зна да је ово овде његова кућа. Само за њу зна. Ону коју смо имали, није упамтио. Сакрила сам се и добро сам се исплакала. Пред њим никад сузу, једну једину пустила нисам. Било је дана када ме цело тело болело. Када сам мислила да ћу се распасти од болова. Али се пред њим никад нисам пожалила. Због сина бих овај пакао опет издржала.

Време је пролазило. Мајка је брала боровнице, купине и лековито биље док је дечак растао. Стасавао. Није се будио ноћу, јер је мајка крила сузе. После завршене средње школе у Штрпцу, уписао је Електротехнички факултет у Митровици. Завршио га као студент генерације. Желео је да ту добије и посао, али није. Недавно је отишао у Београд. Јавио је Милени:

- Мајко, љубави, ово је град моје будућности, већ радим на одређено. Чим добијем стални посао, долазим по тебе.

Одговорила му је:

- Сине, љубави, са срећом ти!

Подигла је главу Милена, поново покушала да сакрије сузе. Поправила прамен нове косе и поделила остатак векне са животињама. ■

Милена МАРКОВИЋ



ОРОНУЛА Зграда "Електро-Космета" у којој живи двадесетак расељених Срба

Фото Петар Милошевић



СУЗЕ Милена Драгичевић



МУКА Милена у реду за хлеб

Било је ноћи без сна и дана без хлеба, али је мој син данас електроинжењер

РАДНИК, ПРЕДРАДНИК, УДАРНИК

ЗАПОСЛИЛА сам се у Госпићу одмах после средње школе - прича Милена. - Први посао добила сам у фабрици конфекције "Слога", била сам добар радник, па су ми предложили место предрадника. Шило се тада, у нашем Госпићу, за пола Европе. Није мене много интересовало да напредујем на послу. Радила сам, обично, као свако. Али, ипак сам радила и постала ударник. Та значка, ако ме разумете, моја је животна битка. Изборила сам се за оно што ми је и био циљ. То је мој син, мој Милорад.

ДВА ПУТА, ДВА ПРОГОНА

МИЛЕНА Драгичевић, самохрана мајка, два пута је протерана, два пута поделила судбину Срба из Госпића. У лето, 1991. када је, после напада хрватских екстремиста, уточиште нашла у родном Радичу, у Медачком џепу. Одатле је, четири године касније, са сином у наручју кренула пут Србије и завршила на Косову.

kliping centar Srbije
www.ninamedia.rs

Datum: 28.08.2019
Medij: Radio Beograd 1
Emisija: U ovom trenutku
Autori: Redakcija
Teme: Migranti/azilanti; Migracije

	Početak	Trajanje
Emisija	28.08.2019 12:00:00	59:00
Prilog	28.08.2019 12:00:00	4:24

Naslov: Prva solarna klupa u Obrenovcu

1128

Opština Obrenovac dobila je solarnu pametnu klupu i server kako bi unapredila kvalitet usluga koje pruža stanovništvu i migrantima koji su tu privremeno smešteni. Osim pametne klupe, Obrenovac dobija i nov server koji bi trebalo da olakša rad sa strankama. Klupa i server su poklon Evropske unije.Na solarnoj klupi će tako moći da se pune telefoni i drugi uređaji, da se pristupi internetu i dobiju osnovne informacije o mestu, kao što su vreme, pritisak i zagađenje vazduha.Mislim da je jako značajno da oni dok su u Obrenovcu, dok imaju tu potrebu da budu ovde da imaju blagovremene i pravovremene informacije o svom životu i o njihovim porodicama stanju u kom oni mogu doneti pravovremenu odluku o pravcu kretanja i svojim životnim potrebama", rekao je Miroslav Čučković, predsednik Gradske opštine Obrenovac.„Ljudi iz Obrenovca prihvatili su migrante, imaju razumevanja za njih. EU podržava njihov trud i pomaže im u tome. Jako je lepo videti mlade ljude kako žive zajedno, druže se. Nadam se da će koristiti ovu klupu kako bi imali informacije kad god im je to potrebno", istakla je Brigite Kuhar iz delegacije EU u Srbiji.

Datum: 28.08.2019
Medij: Kopernikus
Emisija: Srbija On Line
Autori: Redakcija
Teme: Migranti/azilanti; Komesarijat za izbeglice Republike Srbije

	Početak	Trajanje
Emisija	28.08.2019 15:00:00	155:00
Prilog	28.08.2019 16:27:00	3:21

Naslov: Migranti stvaraju probleme lokalnom stanovništvu

smirivanje tenzija i rešavanje problema s migrantima deo je svakodnevice u šidskoj lokalnoj samoupravi. U tri prihvatna centra u Šidu registrovano je 800 korisnika, dok je procena da ih u ilegali u šumama oko Šida boravi više stotina, ako ne i hiljada.Migranti u tri prihvatna centra, Adaševci, Principovac i Šid, uopšte nisu problem, oni su registrovani, žive u tim prihvatnim centrima, ponašaju se normalno kao svi građani, izlaze, odlaze u kupovinu, šetaju, deca idu u školu.Problem predstavljaju neregistrovani migranti, tvrdi Semenović, koji upadaju u kuće, pa čak i otimaju novac iz ruke građanima na ulici. Procenjuje se da ih je u okolnim šumama oko 200, mada se sa sigurnošću ne može znati broj.

Datum: 29.08.2019
Medij: Nedeljnik
Rubrika Bez naslova
Autori: Piše Uroš Jovičić
Teme: Migranti/azilanti

Napomena:
Površina: 1795

Naslov: RODEN SAMU GETU

Strana: 36,37,38,39

ROĐEN SAM U GETU

Uticaj siromaštva na životni put fudbalskih superstarova

Pol Pogba
Rođen je u Lanji sir Marnu, na obodu Pariza, u porodici koja se doselila iz Gvineje. „Od ranog detinjstva ga ubeđuju da je poseban."

Engolo Kante
O njegovoj karijeri brinula se majka. Kada je iz šeste lige došao u Kaen, jedva ga je ubedila da kupi novi automobil umesto „renoa" koji je bio stariji od njega.

Kada god bi tokom Mundijala u Rusiji fudbaleri u plavim dresovima zagrljeni zapevali „Marseljezu", neko bi se već našao da prebroji koliko je Dešan izveo „čistih Francuza" u prvoj postavi. Novinar Sport kluba Vladimir Novaković, koji je nedavno izdao knjigu *Kraljevi fudbala*, u kojoj je jedan od najvažnijih delova posvećen uticaju socijalnog statusa na razvoj igrača i put njegove karijere, kaže za Nedeljnik da je takvo iščuđavanje potpuno neutemeljeno

Piše Uroš Jovičić



kliping centar Srbije
www.ninamedia.rs

Datum: 29.08.2019
Medij: Nedeljnik
Rubrika Bez naslova
Autori: Piše Uroš Jovičić
Teme: Migranti/azilanti

Napomena:
Površina: 1795

Naslov: RODEN SAMU GETU

Strana: 36,37,38,39



Romelu Lukaku
„Shvatio sam da smo potpuno slomljeni kada sam krišom primetio da majka meša mleko sa vodom, kako bi bilo dovoljno za sve. Tada sam shvatio da želim drugačiju budućnost."

Sadio Mane
Nakon potpisivanja ugovora sa Mecom, zamolio je reportera da ga fotografiše kako bi sliku poslao majci. Nije imao mejl adresu, pa je fotografu dao klupski mejl.



Žica, nekoliko razvaljenih klackalica, kante za đubre koje se puše i tek pokoje drvo.

Iz takvog središta niče neboder čiji su donji spratovi ispisani grafitima, nedovršen, siv, blizanac ostalih zgrada u kvartu. Sa nezagrađenim terasama tipskih stanova predviđenih za četiri osobe u kojima retko kada živi manje od sedmoro ljudi. U jednom od takvih stanova, pred ogledalom, go do pasa, stoji namršten mladić i poteže imaginarni pištolj ka svom odrazu. On sanja o velikom bogatstvu, a u tim krajevima bogat je onaj koji najbrže poteže. I najbrže razmišlja.

Ako su „ti krajevi" u Sjedinjenim Američkim Državama, onda su alternativa kriminalu hip-hop muzika i čitava hip-hop zajednica, gluma ili sport. Svi koji izaberu entertainment postaju na neki način pijuni manipulacije – dokaz za tezu da „ljudi tamne puti nisu u podređenom položaju u Americi". Izgovor, a ne primer.

U Evropi, za mladiće koji odrastaju u getu, izbor je još jednostavniji – uzi ili lopta. A zna se koja je lopta najvažnija na Starom kontinentu...

•••

Kada god bi tokom Mundijala u Rusiji fudbaleri u plavim dresovima zagrljeni zapevali „Hajdemo, deco otadžbine, dan slave je stigao...", jednu od najlepših himni na svetu, neko bi se već našao da prebroji koliko je Dešan izveo „čistih Francuza" u prvoj postavi. Tim fudbalskim, „taktičkim rasistima", nikako nije bilo jasno kako toliko igrača tamne puti nastupa za „Le Blu".

Novinar Sport kluba Vladimir Novaković, koji je nedavno izdao knjigu *Kraljevi fudbala* (Vukotić media), u kojoj je jedan od najvažnijih delova posvećen uticaju socijalnog statusa na razvoj igrača i put njegove karijere, kaže za Nedeljnik da je takvo iščuđavanje potpuno neutemeljeno.

„U reprezentaciji Francuske neki od najvažni-

IZ BANLIJUA KOJI PREDSTAVLJAJU SEVERNI POJAS PARISKIH PREDGRAĐA POTEKLI SU POL POGBA, ENGOLO KANTE, KILIJAN EMBAPE, ČIJI JE OTAC KAO TRENER U JEDNOJ FUDBALSKOJ ŠKOLI ODŠKOLOVAO ČAK 17 IGRAČA KOJI SU STIGLI DO NAJVIŠEG RANGA TAKMIČENJA, A ENTONI MARSIJAL I NJEGOV IDOL TJERI ANRI ODRASLI SU U ISTOM BANLIJUU I DO 12. GODINE SU OBOJICA NASTUPALI ZA NJEGOV FUDBALSKI KLUB

37

kliping centar Srbije
www.ninamedia.rs

Datum: 29.08.2019
Medij: Nedeljnik
Rubrika Bez naslova
Autori: Piše Uroš Jovičić
Teme: Migranti/azilanti
Naslov: RODEN SAMU GETU

Napomena:
Površina: 1795

Strana: 36,37,38,39



FRANCUSKA FEDERACIJA SLALA JE U TA IMIGRANTSKA NASELJA DOBRO OBUČENOG TRENERA, A TAMO GDE JE BILO POTREBE, GRAĐENI SU DOBRI TERENI, KOJI SU PRIVLAČILI MNOGO KLINACA, ŠTO JE DODATNO ŠIRILO SELEKCIJU. TAJ MODEL KOPIRAN JE ŠIROM EVROPE. U ENGLESKOJ, BELGIJI, NEMAČKOJ, SKANDINAVIJI

jih igrača bili su imigranti, ili deca imigranata", objašnjava Novaković. „Rejmond Kopa bio je Poljak, Žist Fontent je bio crno stopalo (svi igrači rođeni u Alžiru, Maroku i Tunisu), Zinedin Zidan takođe. Od ukupno 34 igrača koji su igrali na Mundijalima 1982. i 1986. godine, njih 19 je poreklom iz drugih zemalja. Osam od 11 startera iz finala Evropskog prvenstva 1984. godine takođe. Platinijevi i Batistonovi preci bili su italijanski rudari, Amorosovi preci su izbegli iz Španije pred Frankom, Tigana je rođen u Maliju..."

I dok su Francuzi čitavu svoju reprezentaciju gradili na imigrantskim osnovama, na specifičnim kvalitetima igrača iz različitih delova sveta u kojima su imali svoje kolonije – koliko ste puta videli da je plejmejker francuskog tima poreklom iz centralnih ili južnih delova Afrike i koliko kvalitetnih štopera ili zadnjih veznih nisu baš odatle – drugi su gledali u Englesku.



Jer ono što se fudbalski priznaje u Engleskoj i ono što je inače trend u Londonu, trend je u čitavom svetu.

A Englezi, kao Englezi, bili su znatno konzervativniji od Francuza.

Prvi fudbaler tamne puti koji je zaigrao za Liverpul, bio je Hauard Gejl, i to 1977. godine. Godinu dana kasnije je i prvi tamnoputi fudbaler nastupio za Gordi Albion. Bio je to Vivijan Aleksander Anderson.

I dok je 1998. godine francuska generacija „crno-belo-smeđi" (Black-Blanc-Beur) osvajala svetsku titulu, veliki broj važnih engleskih fudbalera bio je poreklom iz istočnog Londona. Deo britanske prestonice koji je do tada bio poznat po Džeku Trboseku i ozloglašenoj braći Krej, podario je svetskom fudbalu Tedija Šeringema, Dejvida Bekama, nešto kasnije i Džona Terija. Pričalo se da su u istočnom delu Londona glavni „kokniji", a da je „pravi kokni" samo onaj koji je rođen dokle dopire zvuk zvona sa Crkve Sent Meri Bou Bels.

Dvadeset godina kasnije, kada je neka nova Francuska (možda bi bilo pogodno reći „crno-crno-bela") osvojila novu svetsku titulu, istočnim Londonom ne vladaju „kokniji" već hipsteri, a ni najvažniji fudbaleri novog talasa nisu odatle. Momci koji bi fudbal mogli da vrate kući, odrastali su južno od Temze.

„U čitavom Londonu postoje naselja ili delovi grada koji potpuno pripadaju određenom klubu", objašnjava Novaković. „Milvol tako ima svoja četiri naselja u kojima niko ne navija za drugi klub, ali i niko van ta četiri naselja ne navija za Milvol. Najveći deo južnog Londona navijao je za Arsenal jer su 'tobdžije' prve imale važne igrače tamne puti. Na osnovu toga, klubovi su regrutovali igrače. Međutim, u jednom trenutku se jasno određen prostor u južnom Londonu izdvojio po talentu. U nekom imaginarnom trouglu, kada bismo povukli linije između stadiona Vimbldona, Čartlona i Kristal palasa, odrastali su klinci koji su danas važni ili će tek postati važni igrači za reprezentaciju Engleske. I Rahim Sterling, i Temi Ejbraham, i Džejdon Sančo."

Svi su oni potomci ljudi koji su bili deo drugog talasa emigracije u Englesku. Prvi talas doneo je na Ostrvo ljude gotovo isključivo sa Kariba. Među njihovim sinovima nije bilo previše fudbalera koji su ostavili trag. Sa druge strane, u drugom talasu koji i dalje traje, u Englesku su se doseljavali ljudi iz svih krajeva sveta – od Somalije do Pakistana. Njihovi sinovi jedan su od ključnih elemenata uspeha koji ostvaruju sve engleske selekcije.

Kada su to shvatili i sami Englezi, svima je postalo jasno da se proces fudbalske getoizacije, koji je tiho otpočeo pre više decenija, ozbiljno zahuktao.

•••

Osnovna jedinica građe i funkcije fudbalske getoizacije je jedno imigrantsko naselje u predgrađu Pariza. Banliju. Ako i niste imali priliku da prođete kroz takvo naselje, opis sa početka teksta, ili gledanje filma „La Haine", biće sasvim dovoljni. Ipak, pariska predgrađa postala su simbol stvaranja sportskog rezultata u fudbalu.

„U Fudbalskoj federaciji Francuske shvatili su u jednom trenutku da su u prilici da biraju iz široke lepeze različitih etničkih grupa i prepoznali su da iz Alžira i Maroka, recimo, mogu da dovedu dovitljivije, tehnički potkovanije i uopšte talentovanije igrače, dok iz Senegala, Obale Slonovače ili Kameruna mogu da dovedu igrače odličnih fizičkih predispozicija. Tako su shvatili da su banlijui zapravo riznica iz koje bi samo trebalo da izaberu. Gotovo da nema banlijua iz kojeg ne potiče makar jedan vrhunski fudbaler. Svi imaju predstavnike u Ligi 1, u svakom trećem, četvrtom je rođen ili se u njega doselio budući reprezentativac, a neretko su među njima i kandidati za Balon Dor", objašnjava Novaković.

Tako su recimo, iz banlijua koji predstavljaju severni pojas pariskih predgrađa potekli Pol Pogba, Engolo Kante, Kilijan Embape, čiji je otac kao trener u jednoj fudbalskoj školi odškolovao čak 17 igrača koji su stigli do najvišeg ranga takmičenja, a Entoni Marsijal i njegov idol Tjeri Anri odrasli su u istom banlijuu i do 12. godine su obojica nastupali za njegov fudbalski klub.

„Francuska federacija slala je u ta imigrantska naselja dobro obučenog trenera, a tamo gde je bilo potrebe, građeni su dobri tereni, koji su privlačili mnogo klinaca, što je dodatno širilo selekciju. Taj model kopiran je širom Evrope. U Engleskoj, Belgiji, Nemačkoj, Skandinaviji...", ističe Novaković.

Belgija je osim zbog doseljenika, pogodno tle za ovakvu vrstu fudbalske getoizacije i zbog unutrašnje etničke podeljenosti i brojnih nerešenih pitanja, a poznato je da fudbal može biti odgovor na svako pitanje.

Sa druge strane, u Nemačkoj raste turska zajednica, a u određenim kvartovima supermarketi imaju isključivo turske proizvode. Kako se fudbalska getoizacija širila, a klubovi shvatali da u tim kvartovima mogu da nađu mnogo talentovane dece, sve se više povećavala etnička šarenolikost nemačke reprezentacije.

Reprezentacija Švajcarske u svom sastavu ima veliki broj etnički čistih Albanaca rođenih na prostoru Srbije ili Albanije. Veliki broj njih u Švajcarsku nije otišao zbog rata, već zbog prilike

kliping centar Srbije
www.ninamedia.rs

Datum: 29.08.2019
Medij: Nedeljnik
Rubrika Bez naslova
Autori: Piše Uroš Jovičić
Teme: Migranti/azilanti
Naslov: RODEN SAMU GETU

Napomena:
Površina: 1795

Strana: 36,37,38,39



za „civilizacijski iskorak".

Kada je u pitanju Engleska, fudbal je prečica za putovanje kroz vrlo čvrsto ustrojene klase i društvene slojeve. Socijalna mobilnost u Engleskoj je vrlo mala i teško može da se dogodi da sin poljoprivrednika iz niže klase završi fakultet i već svojim potomcima omogući uslove da postanu viša srednja klasa. Imigranti su po pravilu pripadnici srednje klase na Ostrvu. Osim ako umeju sa loptom.

Međutim, na jednom mestu sve pravilnosti prestaju. U trenutku kada klubovi registruju momke iz geta i uvedu ih u sistem svojih fudbalskih akademija, budućnost postaje lični izbor i lična kreacija pojedinca i njegovog vaspitanja, porodičnog stanja i mentalnog sklopa.

U knjizi *Kraljevi fudbala*, Nedeljnikovog sagovornika, postoje priče o Polu Pogbi i Engolou Kanteu. Ništa bolje od poređenja ove dvojice igrača ne može predstaviti moguće posledice fudbalske getoizacije.

„Obojica su odrastali u pariskim predgrađima, ali u potpuno različitim porodicama. Pogba je treće dete, svi su gurani na fudbal, a njemu od detinjstva govore da je poseban. Sa druge strane je Kante kojem je o karijeri brinula majka, a ona je insistirala da bude dobar i disciplinovan đak. I dok je Pogba maštao o ko zna čemu, ovaj drugi je morao da žuri sa treninga da bi mogao da uči. Pogba je primer šta može da se dogodi momcima koji su slabo obrazovani i kako slava može da im utiče na karijeru. Kante je pozitivan primer da je getoizacija omogućila i ljudima u šestoj ligi da se izbore za mesto pod suncem najvećih liga", pravi jasnu razliku Novaković.

SOCIJALNA MOBILNOST U ENGLESKOJ JE VRLO MALA I TEŠKO MOŽE DA SE DOGODI DA SIN POLJOPRIVREDNIKA IZ NIŽE KLASE ZAVRŠI FAKULTET I VEĆ SVOJIM POTOMCIMA OMOGUĆI USLOVE DA POSTANU VIŠA SREDNJA KLASA. IMIGRANTI SU PO PRAVILU PRIPADNICI SREDNJE KLASE NA OSTRVU. OSIM AKO UMEJU SA LOPTOM

Na našim prostorima o ovim trendovima se ne govori često.

Veći problem od nedostatka analiza pojma getoizacije fudbala i njegovih posledica, jeste to što klubovi iz Srbije, Hrvatske, ili Bosne i Hercegovine, ne prepoznaju potencijal koji se u njemu krije.

Republički zavod za statistiku objavio je u maju podatke da van Srbije živi oko 3,6 miliona Srba, od toga 1,6 miliona u zemljama bivše Jugoslavije i dva miliona u dijaspori. Najviše Srba živi u SAD (oko 650.000), a mnogo ih je i u Nemačkoj (450.000), Austriji (300.000) i Švajcarskoj (200.000). Slična je situacija sa zemljama u komšiluku, a dodatna pogodnost za fudbalske klubove moglo bi da bude i to što iseljenici nisu rasuti, već žive koncentrisani na određenom području", zaključuje Novaković.

I dok neke zemlje preskaču trendove, na zapadu Starog kontinenta baškare se klubovi srednjeg staleža u ligi svetskog prvaka koji žive samo od dobro razrađenog modela banlijua. Sa druge strane Lamanša, u luksuznoj vili, bivši stanovnik geta sluša „Burnin and Lootin" i puni protivničke mreže, dok penzionisani sportski direktori i menadžeri pred ogledalom potežu imaginarni pištolj i pitaju se: „Kako se nismo ranije setili?" N

kliping centar Srbije
www.ninamedia.rs

Datum: 29.08.2019
Medij: Nedeljnik
Rubrika Bez naslova
Autori: Redakcija
Teme: Migracije

Napomena:
Površina: 505

Naslov: Današnji gastarbajteri beže glavom bez obzira

Strana: 57

O FILMU „AJVAR", ULOGAMA, SERGEJU KAO POLITIČARU

NATAŠA NINKOVIĆ

Današnji gastarbajteri beže glavom bez obzira

Neprestani odlasci mladih iz Srbije su najveća strahota i sramota za nas. Pošto imam dosta kontakata sa našom dijasporom, po celom svetu, bez obzira na te „specijalitete", nostalgija za ajvarom retko jenjava... I tuđi hleb je uvek tuđi za prvu generaciju... Ali od druge, već se sve menja. Tako je bilo nekad. Ova današnja emigracija beži glavom bez obzira i nikakav „ajvar" ih neće poljuljati

Piše Dimitrije Đurić

Skoro da nema crvenog tepiha kojim Nataša Ninković nije prošetala ovog leta. Povoda za intervju je bilo mnogo, ali nestrpljenje publike da vidi novo ostvarenje domaće kinematografije nazvano „Ajvar" bilo je tema ovog razgovora.

U filmu Vida (Nataša Ninković) i Bane (Sergej Trifunović) igraju bračni par koji već duže vreme živi u Stokholmu. Njih dvoje imaju uspešne karijere u Švedskoj i za praznike dolaze u Srbiju, gde se u poznatom okruženju odvija uigrana koreografija koja se mnogo puta ponovila u njihovim gastarbajterskim životima. Ovog Uskrsa se taj zid ćutanja ruši.

Rediteljka ovog filma je Ana Maria Rossi, koja je sa Majom Todorović napisala i scenario. Pored Nataše Ninković i Sergeja Trifunovića u filmu „Ajvar" igraju i Miodrag Krstović, Pavle Pekić, Gordan Kičić, Igor Borojević, Aleksandra Janković, Vesna Čipčić, Ivana Šćepanović, Paulina Manov, Branka Petrić, Srđan Miletić, Mirko Vlahović i drugi.



MARKO MILOVANOVIĆ, UNIVERSAL MUSIC SERBIA

S obzirom na to da je ajvar iz naslova filma asocijacija na „emigraciju", šta mislite o tim hordama mladih ljudi koji su ajvar zamenili nekim specijalitetima sa severa Evrope ili nekim burgerima u Americi?

To je najveća strahota i sramota za nas. Pošto imam dosta kontakata sa našom dijasporom, po celom svetu, bez obzira na te „specijalitete", nostalgija za ajvarom retko jenjava... I tuđi hleb je uvek tuđi za prvu generaciju... Ali od druge, već se sve menja. Tako je bilo nekad. Ova današnja emigracija beži glavom bez obzira i nikakav „ajvar" ih neće poljuljati.

Direktan partner u filmu vam je Sergej Trifunović, inače kolega sa klase. Njegova „sledeća" uloga bila je uloga lidera jedne od opozicionih stranaka, kako doživljavate njegov potez?

Ja lično nikad tako nešto ne bih uradila. Mislim da je to polje političara, ne samo po profesiji nego i u duši. Jedan umetnik retko kad preživi taj svet, a da ne izgubi sebe. Međutim, Sergej ima neverovatnu energiju i snagu, i ako je to njegova potreba, neka pokuša.

Ranije ove godine odigrali ste i ulogu Sofkine majke u „Nečistoj krvi". Povodom te predstave, rekli ste da se „život svodi na: ja moram, ja treba ovo da uradim, od mene se očekuje ovo". U kojoj meri se, i van ove drame, naši životi svode na to što ste rekli?

Sve što nalaže lepo vaspitanje u tom smislu, šta treba, šta je uljudno i podrazumeva empatiju i osećaj za drugog je, naravno, poželjno! A kada čovek dozvoli da bude žrtva sredine u kojoj živi, žrtva statusa, svojih slabosti, kompromisa – to je dobrovoljna robija, kavez iz kojeg se retki izvuku.

Jedna ste od ličnosti u monografiji „Ikone stila". Šta je danas mera životnog stila?

Ne postoji parametar „mere". Ona je individualna. Kad čovek stoji iza sebe i svoje ličnosti, ima integritet i dosledan je u tome što „jeste", to već postaje stil. N

kliping centar Srbije
www.ninamedia.rs

Datum: 29.08.2019
Medij: Novosadska TV
Emisija: Novosadsko jutro
Autori: Redakcija
Teme: Migranti/azilanti

	Početak	Trajanje
Emisija	29.08.2019 06:30:00	210:00
Prilog	29.08.2019 07:28:00	14:42

Naslov: Prelistavanje štampe

700

Prelistavamo i detaljnije analiziramo današnje teme u pisanoj štampi. Sa nama je Srđan Graovac ispred Centra za društvenu stabilnost.

Večernje novosti naslovna strana Uhapšeno dve zaposleni na televiziji direktor u Direct media i na reklamama oštetili RTS za 688 miliona definitivno jedna velika radnja. Juče je ta vest obeležila taj dan i možemo reći da je negde izazvala velike potrese na političkoj sceni pre svega. Znamo da je vlasnik Direct medije u to vreme bio Dragan Đilas jedan od lidera opozicije i naravno da je njega to negde najviše i pogodilo pošto ne može da se ne dovede u sumnju sa njim.

Stranica Blica Napad na migranta iz Avganistana Hrvatski policajci koji su ga mučili strujom.

Datum: 28.08.2019
Medij: Sremske novine - Sr. Mitrovica
Rubrika Bez naslova
Autori: naručena objava
Teme: Komesarijat za izbeglice Republike Srbije

Napomena:
Površina: 307

Naslov: OBAVEŠTAVA

Strana: 16



Regional Housing Programme

На основу Правилника о раду Комисије, број: 404-358-1/2019- II од 14.09.2019. године, а у вези са Уговором о сарадњи на реализацији помоћи за побољшање услова становања интерно расељених лица док су у расељеништву кроз доделу помоћи при куповини сеоских кућа са окућницом и додатне помоћи намењене за грађевински материјал за поправку или адаптацију предметне сеоске куће са окућницом, закљученим између Комесаријата за избеглице и миграције (у даљем тексту Комесаријат) и Града Сремска Митровица (у даљем тексту Град), Комисија за избор корисника помоћи за решавање стамбених потреба интерно расељених лица кроз куповину сеоских кућа са окућницом и додатне помоћи намењене за грађевински материјал (у даљем тексту Комисија) бр. 404-358/2019-II од 13.08.2019. године

ОБАВЕШТАВА

Интерно расељена лица које су након 1999. године, стекле статус интерно расељеног лица у Републици Србији, и то : интерно расељена лица које живе у колективним центрима или неком другом виду колективног смештаја, формалног или неформалног и угрожена интерно расељена лицима у приватном смештају и бившим носиоцима станарског права, а који су без трајног решења у земљи порекла или Републици Србији, а све према утврђеним критеријумима угрожености, **да је Јавни позив за избор корисника помоћи за решавање стамбених потреба интерно расељених лица кроз куповину сеоских кућа са окућницом и додатне помоћи намењене за грађевински материјал на територији Града Сремска Митровица (у даљем тексту: Јавни позив), објављен 28.08.2019. године на огласним таблама Града Сремска Митровица, интернет презентацији Града и Комесаријата за избеглице и миграције www.kirs.gov.rs.**

UNHCR
The UN Refugee Agency

OSCE

CEB
COUNCIL OF EUROPE DEVELOPMENT BANK

kliping centar Srbije
www.ninamedia.rs

Vreme: 29.08.2019 11:53
Medij: Tanjug
Link: http://www.tanjug.rs
Autori: Redakcija
Teme: Migranti/azilanti

Naslov: Đordevic:Srbija primer kako se postupa sa migrantima

Đordevic:Srbija primer kako se postupa sa migrantima

BEOGRAD, 29. avgusta (Tanjug) - Ministar za rad, zapošljavanje, boracka i socijalna pitanja Zoran Đordevic posetio je maloletnog migranta u Centru za azil u Krnjaci, koji je prilikom prelaska hrvatske granice od njihove pogranicne policije pretrpeo teško nasilje.

Posle razgovora sa njim i svim nadležnima u centru ministar je istakao da najstrože osuduje takvo postupanje koje predstavlja najgori oblik kršenja ljudskih prava, saopštilo je resorno ministarstvo.

Đordevic je zahvalio nadležnim institucijama u Srbiji koje su pružile pomoc ovom mladicu i istakao da je ovakvo nasilje nedopustiv cin protiv ljudskog dostojanstva i prava.

„Svaki vid nasilja je neprihvatljiv. Apelujemo na hrvatske vlasti da se prema migrantima ophode ljudski, da poštuju njihovo dostojanstvo i sva ljudska prava", rekao je Đordevic.

On je istakao da je Srbija prva zemlja na Balkanu koja je širom otvorila vrata migrantima i može da bude primer svima kako se postupa na civilizovan nacin.

„Oni ne zaslužuju da se prema njima bilo ko ophodi na ovako nehuman nacin. Maloletnom migrantu cemo pružiti maksimalnu pomoc, vec mu je dodeljen staratelj i voditelj slucaja. Želimo da se on u Srbiji oseca kao kod kuce, da bude u našoj zemlji koliko god mu to odgovara, da pohada školu, uz mogucnost da ostvari sva prava koja mu pripadaju", rekao je ministar i dodao da veruje da ce ovom mladicu bez obzira na sve teške trenutke, Srbija ostati u lepom secanju.

Ministar je podsetio da je resor kojim rukovodi u aprilu prošle godine doneo Instrukciju o nacinu postupanja centra za socijalni rad - organa starateljstva u realizaciji smeštaja maloletnih migranata/izbeglica bez pratnje.

Kako kaže, Srbija je dobila zahtev od Evropske Unije da tu Instrukciju dostavi kako bi je preveli i koristili u drugim zemljama koje su suocene sa ovim problemom.

Vreme: 29.08.2019 12:02
Medij: Fonet
Link: http://www.fonet.rs
Autori: Redakcija
Teme: Migranti/azilanti

Naslov: SRBIJA PRVA OTVORILA VRATA

SRBIJA PRVA OTVORILA VRATA

BEOGRAD, 29. avgust 2019. (FoNet) - Ministar za rad, zapošljavanje, boračka i socijalna pitanja Zoran Đorđević posetio je maloletnog migranta u Centru za azil u Krnjači, koji je prilikom prelaska hrvatske granice od njihove pogranične policije pretrpeo teško nasilje, i nakon razgovora sa njim i svim nadležnima u centru istakao da najstrože osuđuje takvo postupanje.

U saopštenju ministarstva navodi se da se Đorđević zahvalio nadležnim institucijama u Srbiji koje su pružile pomoć tom mladiću i istakao da je ovakvo nasilje nedopustiv čin protiv ljudskog dostojanstva i prava.

"Svaki vid nasilja je neprihvatljiv. Apelujemo na hrvatske vlasti da se prema migrantima ophode ljudski, da poštuju njihovo dostojanstvo i sva ljudska prava", rekao je Đorđević.

On je istakao da je Srbija prva zemlja na Balkanu koja je širom otvorila vrata migrantima i može da bude primer svima kako se postupa na civilizovan način.

"Oni ne zaslužuju da se prema njima bilo ko ophodi na ovako nehuman način. Maloletnom migrantu ćemo pružiti maksimalnu pomoć, već mu je dodeljen staratelj i voditelj slučaja. Želimo da se on u Srbiji oseća kao kod kuće, da bude u našoj zemlji koliko god mu to odgovara, da pohađa školu, uz mogućnost da ostvari sva prava koja mu pripadaju", rekao je Đorđević.

Prema njegovim rečima, on veruje da će ovom mladiću, bez obzira na sve teške trenutke, Srbija ostati u lepom sećanju.

Ministar je podsetio da je resor kojim rukovodi u aprilu prošle godine doneo instrukciju o načinu postupanja centra za socijalni rad - organa starateljstva u realizaciji smeštaja maloletnih migranata i izbeglica bez pratnje.

Kako je rekao, Srbija je dobila zahtev od Evropske unije da tu instrukciju dostavi kako bi je preveli i koristili u drugim zemljama koje su suočene sa istim problemom, zaključeno je u saopštenju. (kraj) is/jd 11:31

Datum: 30.08.2019
Medij: Lozničke novosti
Rubrika Bez naslova
Autori: T.M.S
Teme: Međunarodna organizacija za migracije (IOM)
Naslov: Zajedno smo jači

Napomena:
Površina: 504

Strana: 6

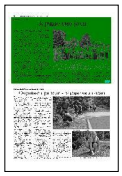

У БАЊИ КОВИЉАЧИ

Заједно смо јачи

У Бањи Ковиљачи организован спортски турнир у фудбалу, кошарци и одбојци на којем су се надметали и дружили станари Центра за азил у Бањи Ковиљачи са младима из Лознице и Бање Ковиљаче

Спортско дружење локалног становништва и миграната у Бањи Ковиљачи организовано је у оквиру пројекта "Заједно смо јачи", које подржава Међународна организација за миграције (ИОМ) у оквиру Миграционог дијалога и уз подршку швајцарске агенције за развој и сарадњу (СДЦ). Овде га спроводи УГ "Искра" у сарадњи са лозничким Омладинским центром.

- Пројекат "Заједно смо јачи" реализује се шест месеци у Лозници и Бањи Ковиљачи, на сличан начин подржали смо једанаест оваквих иницијатива у 17 градова и општина у Србију уз подршку Швајцарске. Циљ оваквих и других активности је да подстакнемо приближавање и боље разумевање између локалног становништва и миграната. Такође, намера нам је била да подржимо укључивање деце миграната у школски систем и да ојачамо центре за социјални рад омогућавањем додатних стручних радника како би социјалне услуге биле квалитетније и доступније и једнима и другима. Надам се да ћемо у наредном периоду реализовати сличне пројекте јер су они у интересу миграната у нашој земљи, али и нас самих - каже Јелена Рибић из ИОМ.

Према речима представнице "Искре" Љиљане Ранковић, током августа у Центру за азил су организоване спортске игре и припреме за завршни турнир. Пројекат је реализован уз подршку градске управе и Омладинског центра, али и руководства школе у Бањи Ковиљачи у којој су међу редовним ученицима и петнаестак корисника Центра за азил.

- У оквиру пројекта смо радили на томе да људи који се овде задржавају краће или дуже осећају добро и да им се на неки начин побољша квалитет живота. Организовали смо излете на десет различитих локација које је посетило око 70 корисника Центра. Циљ је био да упознају овдашњи начин живота, историјске и културне знаменитости нашег града што је важно за њих, али и за локално становништво. Да креативно проводе слободно време јер је то значајно у социјалној интеграцији са једне стране, а са друге за њихово ментално и физичко здравље, побољшава међусобну, али и комуникацију са локалним становништвом. Имали смо и четири радионице "Млади младима" са циљем да се млади повежу, боље упознају, размене искуства, знања, сазнају како млади живе код нас. Основ предрасуде је недостатак информација и радили смо на томе да се оне, ако постоје, минимализују. Пројекат је имао добре резултате и испунио је циљ - каже она.

Домаћини су, каже Ранковићева, од миграната сазнали да су задовољни нама и нашом земљом, да смо гостољубиви, да се у Србији осећају пријатно, слободно и безбедно, а "фасцинира их наша борба за интегритет нашег народа" где су нашли везу са њиховом земљом.



Да се боље разумемо

Канцеларија за младе је у овом пројекту пружала логистичко-техничку подршку, а млади су хтели да учествују у спортским и осталим активностима. Бојан Лучић, координатор Омладинског центра, каже да је важност пројекта размена искуства и знања, нашим младима много је значило да науче нешто о новој култури, другим земљама и што могу сазнати од миграната из прве руке.

- Спријатељили су се и то јесте циљ - да се друже, квалитетно проводе слободно време и да у будућим пројектима, сличним овоме, буду активни учесници - каже Лучић.

Млади мигранти дружили су се на спортском терену са вршњацима, а без обзира на језичке препреке, сви су се забављали и уживали, све у духу назива пројекта "Заједно смо јачи".

T.M.C

kliping centar Srbije
www.ninamedia.rs

Datum: 29.08.2019
Medij: TV Belleamie
Emisija: Infobiz/Bellamie
Autori: Redakcija
Teme: Migracije

	Početak	Trajanje
Emisija	29.08.2019 16:00:00	30:00
Prilog	29.08.2019 16:00:00	0:42

Naslov: Iseljavanje ljudi iz Srbije

Reporter:

Svakog dana iz Srbije se u proseku iseli 139 ljudi. Našu zemlju mesečno u proseku napusti 4.250 ljudi, a godišnje 51.000, pokazuju podaci Evropskog statističkog zavoda koji je analizirao migracije u 2018. i obelodanio da je prošle godine 228.000 radnika sa Zapadnog Balkana promenilo mesto boravka. Zato Međunarodni monetarni fond prvi put u svom najnovijem izveštaju sugeriše Vladi da donese paket mera kako bi se zaustavio odliv mozgova, odnosno sprečile dalje migracije, posebno kvalifikovanih radnika.

Vreme: 29.08.2019 16:09
Medij: Tanjug
Link: http://www.tanjug.rs
Autori: Redakcija
Teme: Migranti/azilanti

Naslov: U avgustu carinici sa granice vratili 40 ilegalnih putnika

BEOGRAD, 29. avgusta (Tanjug) - Uprava carina Srbije saopštila je danas da su carinici u avgustu sprečili 40 migranata da ilegalno pređu granicu, a od početka godine ukupno njih 935.

Kako je saopštila Uprava carina, ovog meseca najviše ilegalnih putnika, mahom iz Avganistana, otkriveno je na prelazu Horgoš, gde ih je u prikolicama kamiona najpre registrovao skener uređaj, a carinici su potom zaticali znak koji odaje njihovo prisustvo - presečenu, pa pomoću čiode i superlepka nanovo zaleplenu sajlu.

Najnoviji slučaj na tom prelazu otkriven je 29. avgusta, kada su u šleperu srpskih registarcija, koji je ka Mađarskoj prevozio otpadnu hartiju, pronađena tri "slepa putnika".

Dan ranije, u dva navrata, sa granice ka Mađarskoj vraćena su su još šest Avganistanca: trojica u srpskom kamionu koji je prevozio tovar industrijske šljive za češko tržište i još toliko u šleperu srpskih tablica koji se, natovaren pet bocama, uputio ka Mađarskoj.

Migranti su na Horgošu otkriveni i 20. avgusta, i to u teretnjaku makedonskih registracija koji je na relaciji Turska - Češka transportovao foliju, među kojom je snimak sa skenera registrovao i četvoricu ilegalnih putnika, državljane Bangladeša.

Još pet Avganistanaca otkriveno je u tovaru tekstilnih rolni kojima je bio natovaren bugarski šleper na putu od Grčke ka Nemačkoj.

Datum: 29.08.2019
Medij: RTS1
Emisija: Dnevnik 2/RTS1
Autori: Redakcija
Teme: Migranti/azilanti

	Početak	Trajanje
Emisija	29.08.2019 18:00:00	40:00
Prilog	29.08.2019 18:00:00	2:13

Naslov: "Bratoljub" i dalje čeka papire

Spiker:

Bratoljub, most na Drini između Ljubovije i Bratunca iako je završen pre dve godine i dalje čeka svoju funkciju. Srbija je ispunila sve ugovorne obaveze a u BiH izgradnju zajedničkog prelaza ki carinskog terminala pravdaju nedostatkom finansija.

Novinar:

Deceniju su čekali da gradnja počne, dve godine su se radovali sa obe strane Drine postavljanju svakog stuba, a onda, kada je završen umesto koristi od „bratoljuba" betonska barijera.

Dragutin Ilić:

U 21. veku stvarno nije normalno, a urađen je perfektno.

Nedeljko Marković:

Tolika sredstva uložena a mi čekamo šta, gledamo ga kako je urađen i kako propada.

Novinar:

5.000 ljudi od Bratunca do Ljubovije svakodnevno prelazi sa jedne na drugu stranu i pored novog stari most samo za putnički saobraćaj jedina je spona.

Emilija Tomić iz Srebrenice:

Pohađam srednju školu u Srebrenici medininsku u Ljuboviju dolazim na praksu, međutim prelazim kilometražu od 20 km zato što je most koji je bliži zatvoren.

Vida Radanović:

Tu bi radio terminal, samim tim više ljudi bi bilo zaposleno. Znači veća frekvencija ljudi.

Novinar:

Srbija je reku premostila, Republika Srpska uradila svoj deo posla sa druge strane. Most je dug 227, širok 14 metara. Iako ima dve kolovozne trake i po dve biciklističke i pešačke staze na njemu je samo kućica policije BiH sa jedne i ova zaštitna ograda zbog migranata sa naše strane. Umesto zajedničkog prelaza i carinskog terminala što je u državnoj nadležnosti BiH samo zemljani put.

Nedeljko Mladenović, načelnik opštine Bratunac:

Nadamo se konačno posle odluke predsedništva BiH da se obezbede dodatna tri miliona, da će i savet ministara pokazati razum, ubrzati tu realizaciju.

Milovan Kovačević, predsednik opštine Ljubovija:

Ako imate most a nemamo prelaze na nekih 100 i nešto kilometara, privreda je mnogo zavisna i pravi mnogo veće troškove.

Novinar:

Zbog „bratoljuba" u Bratuncu privrednici proširuju proizvodnju, izgrađeno je 500 stanova. U Ljuboviji posle 28 godina niče stambena zgrada. Planira se auto kamp uz reku. Izgradnjom obećanog tunela na brdu Proslop put preko još uvek neotvorenog mosta bio bi najkraća veza između Beograda i istočne Bosne.

Datum: 30.08.2019
Medij: Danas
Rubrika Region
Autori: Beta
Teme: Migranti/azilanti
Naslov: Migranti iz Slovenije prebačeni u Bosnu i Hercegovinu

Napomena:
Površina: 117

Strana: 19



Migranti iz Slovenije prebačeni u Bosnu i Hercegovinu

Sarajevo - U mestu Ivanjska, na području Bosanske Krupe, u neposrednoj blizini granice sa Hrvatskom, u sredu je zatečeno 35 migranata, koji su policiji Unsko-sanskog kantona (USK) rekli da su iz Slovenije, preko Hrvatske, prebačeni u BiH. „Policija je zatekla 35 migranata koji su se kretali peške prema Bosanskoj Otoci. Kod sebe nisu imali dokumente, a dvojica od njih 35 su posedovali prekršajne naloge, koji su izdani u Sloveniji dan pre, dakle 27. avgusta", rekao je za sarajevski portal Klix portparol MUP-a USK-a Ale Šiljedić.

On je dodao da su dvojica migranata, Alžirac i Marokanac, kažnjeni jer su ilegalno prešli u Sloveniju. S obzirom na to da niko od 35 migranata nije imao potvrdu da je ranije boravio u BiH, ne može se sa sigurnošću tvrditi da su iz te zemlje prešli u Hrvatsku. „Neki su potvrdili da su imali potvrde zahteva za traženje azila u BiH, ali i da su im oduzete u Hrvatskoj", navodi se u tekstu.

> „Neki su potvrdili da su imali potvrde zahteva za traženje azila u Bosni i Hercegovini, ali i da su im oduzete u Hrvatskoj"

Još se ističe da je grupa migranata peške nastavila put ka Bihaću, da su neki od njih imali i vidne povrede, ali iz kantonalne policije nisu mogli da kažu kada i gde su te povrede nastale.

Beta

kliping centar Srbije
www.ninamedia.rs

Datum: 30.08.2019
Medij: Dnevnik
Rubrika Ekonomija
Autori: Redakcija
Teme: Migranti/azilanti

Napomena:
Površina: 29

Naslov: Grčka: Spaseno 26 migranata

Strana: 6



Грчка: Спасено 26 мигранта

Обалска стража је спасила 26 мигранта са једног брода близу грчког острва Фармакониси. Спасиоци су прво приметили мигранте у чамцу на надувавање, па кренули у акцију спасавања, преноси агенција АНА. Како се наводи, чамац је пловио југоисточно од острва Фармакониси. Сви мигранти су безбедно одведени у луку.

Datum: 30.08.2019
Medij: Blic
Rubrika Hronika
Autori: Redakcija
Teme: Migranti/azilanti

Napomena:
Površina: 12

Naslov: 40

Strana: 33



40 migranata otkriveno je prilikom pokušaja da ilegalno predu granicu u avgustu ove godine.

kliping centar Srbije
www.ninamedia.rs

Datum: 30.08.2019
Medij: Politika
Rubrika Svet
Autori: Milenko Pepšć
Teme: Migranti/azilanti

Napomena:
Površina: 670



Naslov: Politički sumrak ikone evropske desnice

Strana: 1,3

Политички сумрак иконе европске деснице

стр. 3

Datum: 30.08.2019
Medij: Politika
Rubrika Svet
Autori: Milenko Pepšć
Teme: Migranti/azilanti
Naslov: Politički sumrak ikone evropske desnice

Napomena:
Površina: 670

Strana: 1,3

Политички сумрак иконе европске деснице

Ђузепе Конте добио мандат за састављање нове италијанске владе, а доскора најпопуларнији политичар Матео Салвини не признаје пораз и позива на демонстрације

Коцкао се и изгубио. Оборио је владу када је био најпопуларнији. Иако је очекивао да ће бити нови италијански премијер, сада иде у опозицију. Икона европске деснице Матео Салвини вероватно није замишљао овакав расплет политичке кризе коју је сам изазвао. Веровао је да су избори неизбежни и да ће његова десничарска Лига тријумфовати.

Али, до јуче два љута политичка ривала Луиђи ди Мајо и Никола Цингарети су надмудрили најбољег ученика Виктора Орбана. Италија уместо жутозелене добија жуто-црвену владајућу коалицију. Оно што је мало ко очекивао, догодило се – удружили су се антисистемски покрет Пет звезда и Демократска партија левог центра како би спречили ванредне изборе после којих би Италија закорачила удесно.

Највећи победник тронедељне политичке драме у време Ферагоста испао је доскора најслабија карика у владином ланцу – одлазећи премијер. До пре 14 месеци непознати професор права Ђузепе Конте добио је јуче од председника Серђа Матареле нови мандат да формира нову владу.

„То неће бити влада 'против', већ влада која ће модернизовати земљу и грађане. Морамо надокнадити изгубљено време да би Италија у свету имала улогу коју заслужује", поручио је јуче Конте и додао да ће нова влада одмах морати да ради на буџету и спречавању раста пореза на промет.

Лидер Лиге не признаје очигледан пораз и поручује да га се неће отарасити малом игром у председничкој палати, чији је циљ да Демократска партија поново дође на власт. Он је јуче позвао своје присталице на велике демонстрације у Риму 19. октобра. „Деветнаестог октобра мислим на велики дан италијанског поноса", рекао је Салвини у видео-снимку који је објавио на својим профилима на друштвеним мрежама, уједно најављујући и скупове широм Италије на којима ће тражити демократију и поштовање гласова и правила.

Матео Салвини, још увек вршилац дужности министра унутрашњих послова, обећао је повратак своје странке у први план и рекао да је одлучнији него икад раније, осуђујући „владу рођену у Бриселу". Он је додао да Италија неће бити ничији слуга. „Неће они дуго трајати, ми се већ припремамо. Не могу они одузети Италијанима право на гласање", рекао је Салвини. Он је такође упозорио да не покушавају да укину његов указ о безбедности, који се односи на нелегалну имиграцију, наводећи да ће тиме нашкодити Италијанима.

Подршку Салвинију упутио је и мађарски премијер Виктор Орбан. „Ми, Мађари, никад нећемо заборавити да сте били први западноевропски лидер који је покушао да спречи илегалне мигранте да преплаве Европу преко Средоземног мора", написао је Орбан у писму које је новинарима прочитао његов шеф кабинета Берталан Хаваси, преноси МТИ.

„Без обзира на будући политички развој у Италији и чињеницу да припадамо различитим групама у Европском парламенту, сматрамо вас братом по оружју у борби да сачувамо европско хришћанско наслеђе и заустављиво миграцију", навео је Орбан у писму.

Али, вешти популистички десничар који је био ноћна мора у бриселским круговима због своје изразито антимигрантске политике преиграо се у политичкој рачуници. Ако нова владајућа коалиција успе да остане на окупу, редовни избори ће бити тек 2023. године.

После европских избора у мају Лига је изашла као победник, освојивши 34 одсто гласова, двоструко више него на прошлогодишњим изборима за италијански парламент. Некадашњи миљеник Трамповог политичког гуруа Стивена Бенона, лидер којем на ноге долази Марин ле Пен, а радо је виђен гост и у Москви, медијски се стално понашао као просечан Италијан, због чега му је расла популарност. Уочи одлуке да сруши владу 8. августа започео је неформалну предизборну кампању по италијанским летовалиштима. Сликао се обнажен до паса, глумио и ди-џеја пуштајући музику на једној плажи. Пошто су анкете предвиђале велику изборну победу Лиге, почео је да сања о апсолутној моћи.

Али колико су те анкете варљиве, показује садашњи однос снага. Није Салвини више најпопуларнији политичар него умерени Ђузепе Конте, човек без партије којег је на чело владе пре 14 месеци довео лидер Пет звезда. Изгледа да Италијани ипак више воле стабилност донедавно непознатог професора универзитета него непредвидивост и мелодрамски карактер Салвинија. Два дана пре него што је саопштио да раскида коалицију почетком августа, Салвинијеву лигу је подржавало 38 одсто грађана, а у међувремену, када се видело да неће бити нових избора, рејтинг је пао на 31,3 одсто.

Конте је сада у много бољој позицији него у мају прошле године, када је као гром из ведра неба одабран као компромисно решење за нестраначког премијера. После самита Г-7 у Бијарицу добио је похвалу од Доналда Трампа, који је на „Твитеру" написао како је Конте веома талентован човек који воли своју земљу и да се нада да ће он остати премијер.

Одласком Салвинија у опозицију није задовољан само Брисел, где се већ шушка како ће нови италијански представник међу комесарима у Европској комисији бити из редова демократа, већ и – Ватикан. У једном од коментара у листу „Осерваторе Романо" послата је јасна политичка порука: „Иако се проглашава браниоцем хришћанских вредности, било би болно видети Салвинија као победника."

Миленко Пешић



Матео Салвини почео да сања о апсолутној моћи

Фото EPA-EFE/ Ettore Ferrari

kliping centar Srbije
www.ninamedia.rs

Datum: 30.08.2019
Medij: Alo
Rubrika Svet
Autori: Redakcija
Teme: Migranti/azilanti

Napomena:
Površina: 27



Naslov: Spasli 208 migranata

Strana: 8

Spasli 208 migranata

Pripadnici španske obalske straže spasli su u poslednja 24 sata 208 migranata koji su pokušali da iz Afrike dođu u Španiju. Obalska straža navela je da su migranti pronađeni u sredu popodne u Alboranskom moru, između severoistočnog Maroka i jugoistočnog dela Španije.

kliping centar Srbije
www.ninamedia.rs

Datum: 30.08.2019
Medij: Dnevnik
Rubrika Ekonomija
Autori: Redakcija
Teme: Migranti/azilanti

Napomena:
Površina: 62

Naslov: Migranti iz Slovenije vraćeni u Hrvatsku i BiH

Strana: 6



Мигранти из Словеније враћени у Хрватску и БиХ

У месту Ивањска на подручју општине Босанска Крупа, у непосредној близини границе са Хрватском, у среду је затечено 35 мигранта. Они су службеницима МУП-а Унско-санског кантона рекли да су из Словеније преко Хрватске враћени у БиХ, потврдио је портпарол Але Шиљдедић за Кликс. "Полиција је затекла 35 мигранта, који су се кретали пешке према Босанској Отоци. Код себе нису имали документе, а двојица од њих 35 су поседовали прекршајне налоге, који су издани у Словенији дан раније, дакле 27. августа. Алжирац и Мароканац су кажњени јер су илегално прешли у Словенију", казао је Шиљдедић. Нико од 35 мигранта није имао потврду да је раније боравио у БиХ, па се не може са сигурношћу тврдити да су из БиХ прешли у Републику Хрватску. Како се наводи, неки су потврдили да су имали захтеве за тражење азила у БиХ, али да су им одузети у Хрватској. ■

Петроварадински



„Војводина травел“ јавила се фановима сликом с Петроварадинске тврђаве.

Наше



„Наше језерце“, похвалила се фановима на свом порталу општина Инђија.

Задужбина



На „Твитер“ налогу „Срце моје Војводине“ записују: „Манастир Ново Хопово. Верује се да га је основао Ђурађ Бранковић почетком XVI века с црквом посвећеном Светом Николи и да је то била његова прва задужбина.“



Савршено

Новинарка Ксенија Вучић твитује: „Савршена реченица: 'Верујем Драгану Ђиласу када каже да је ово очекивао, јер он најбоље зна шта је све радио!' Браво, Ана Брнабић!!!!!“

Живо



Подршка ЕУ управљању миграцијама у Србији наводи: „По трећи пут смо у Шиду организовали 'Живе књиге' у просторијама Црвеног крста. Овог пута књиге су били људи из локалних организација који су активно помагали мигрантима последњих година, као и волонтери Црвеног крста.“



Каменито

„Из планине очаја ниче камен наде“, цитира регионална директорка Европске инвестиционе банке Дубравка Негре.



Дневно

„Европска лепота“ срећан дан твитерашима пожелела је сликом из Мађарске.

Симпатије



Портал „Југопапир“ подсећа на стари медијски напис: „Топ-пет популарних личности од којих је веома тешко добити интервју... Не симпатишу новинаре: Неповерљива Мира Траиловић, непоуздани Тома Здравковић, Бата Стојковић...“



Кандидати

Вјерица Радета похвалила се радикалским кандидатима за одборнике у Медвеђи.

Временом



Портал „Ја волим Зрењанин“ преноси: „Стевица Китарић уместо цвећа у саксијама гаји љуте папричице. Када је посејао прва семена, имао је само три врсте тих паприка. Временом је асортиман значајно проширио.“



Јутро

„Добро јутро, Америко“, огласио се уочи концерта преко океана Жељко Јоксимовић. **С. Ст.**

kliping centar Srbije
www.ninamedia.rs

Datum: 30.08.2019
Medij: Danas
Rubrika Kultura
Autori: U. Miletić
Teme: Povratnici
Naslov: Kreću „Povratnici"

Napomena:
Površina: 149

Strana: 22



Kreću „Povratnici"

Mali Iđoš - Filmski festival FROM ima za jedan od zadataka da 'raspakuje' značenje reči RETURNEES (povratnici) i postavi pitanja. Nema boljeg opisa za psihološki matriks od onog što jeste pred nama: fatum mnoštva, onih koji govore i misle afektivno - „poslati u pi*ku materinu" (heimat!). Ovo je krajnje ozbiljno zapažanje. Psovka ukazuje na sam ogoljen živac, u društvenom kontekstu socijalno uništenog pojedinca, koji pokreće želju, misao, plan i na kraju - njegovo izvršenje - ukazao je Zoran Tairović, direktor Međunarodnog festivala kratkog metra FROM, koji počinje danas u Malom Iđošu, i, po treći put, traje u Državi umetnosti - „State of art", do 1. septembra.

Prema Tairovićevim rečima, festival, pored romskih i filmova sa temom „Povratnika", uvrstiće i filmove koji se bave svim društveno osetljivim grupama, što ga i čini posebnim u regionu. Pored filmskih projekcija, biće održane i filmske radionice o društveno angažovanim filmovima, koje će, pre svega mladim, autorima dati mogućnost da nauče šta je „angažovani film".

On smatra da će za par godina ovaj festival prerasti u respektabilni simfonijski forum koji će ljude da dovede u jednu vrstu angažovanog dijaloga i primećuje da je upravo ta angažovanost FROM-a ono što ga razlikuje od mejnstrim festivala.

- Polako, ali sigurno, jedan, naizgled „mali" festival, raste sa velikom idejom i velikom potrebom da ukaže na određene probleme u društvu, ponudi ideje i otvori dijaloge o rešavanju istih - kazuje Tairović i ukazuje da nevidljive grupe imaju svoj odraz u realitetu potpuno marginalizovanih statusa.

On konstatuje da je FROM težnja da se izađe na svetlo sa idejom koja može da povrati koncept ravnopravnih sadejstava.

- Morbidnost projekta 'povratnika u izgubljeno' je perfidna manipulacija smislom i značenjem reči dom, domovina, majka, jer se ljudima prodaje unheimlich za heimat. Treba u to me tražiti i podsvesne namere, spakovane u racionalizaciju poreskog sistema, koja nije odnos prema realnosti, već racionalizacija kao odbrambeni mehanizam - naglašava Tairović.

Kako zapaža, oni jesu povratnici na isti način kao kad bi erotizovana želja za stanjem blaženstva koje jedino fetus ima u materici - kontekstualno zemlji koja čuva, miluje, neguje i nagrađuje, bila ostvarena tako što bi odraslog čoveka ugurali u tuđe telo, pa makar i majčino.

„Značenje toga jeste samo jedno - smrt i kultura instinkta smrti. FROM želi da ukaže da je centralni odnos prema teritoriji u koju se tzv. povratnici šalju, a ne zbrinjavanje povratnika i njihovo korištenje u okviru sistema, što predstavlja perverzan princip oca, države prekornice. Drugim rečima - kolonizacija teritorija sa kojih dolaze bezdomni povratnici", zaključuje Zoran Tairović.

U. Miletić

kliping centar Srbije
www.ninamedia.rs

Datum: 30.08.2019
Medij: Informer
Rubrika Udarne vesti
Autori: Redakcija
Teme: Migranti/azilanti

Napomena:
Površina: 59



Naslov: Palma: Neki nas zloupotrebljavaju

strančarenje

Palma: Neki nas zloupotrebljavaju



Lider JS Dragan Marković Palma sastao se u Solunu sa Teodorosom Karaogluom, zamenikom ministra policije Grčke zaduženim za Makedoniju i Trakiju.

- Nekim zemljama su Srbija i Grčka bile dobre samo dok su bile dobri domaćini azilantima. Međutim, Angela Merkel se preračunala oko broja azilanata, pa bi sada htela da ih vrati u zemlju porekla, što znači da bi Srbija i Grčka opet bile zemlje za tranzit azilanata. Izgleda da naše dve zemlje trebaju nekima samo kada preko njih treba da reše svoj problem. A kada treba da se poštuje međunarodno pravo, te države se prave gluve - istakao je Marković.

kliping centar Srbije
www.ninamedia.rs

Datum: 30.08.2019
Medij: Dnevnik
Rubrika Ekonomija
Autori: Redakcija
Teme: Migranti/azilanti

Napomena:
Površina: 80

Naslov: ŠPANIJA: SPASENO 208 MIGRANATA

Strana: 6



ШПАНИЈА: СПАСЕНО 208 МИГРАНАТА

Припадници шпанске обалске страже спасили су у последња 24 сата 208 миграната који су покушали да из Африке дођу у Шпанију. Мигранти су пронађени у три бродића у среду поподне у Алборанском мору и пребачени су у прихватне центре у Шпанији. Према подацима Министарства унутрашњих послова, од почетка године до средине августа, број миграната који долазе морским путем мањи је за 42,5 одсто у односу на исти период прошле године. У истом периоду, опао је и број бродића са 1.054 на 542.



kliping centar Srbije
www.ninamedia.rs

Datum: 30.08.2019
Medij: Danas
Rubrika Globus
Autori: S.D.
Teme: Migranti/azilanti
Naslov: Salvini vreba svoju šansu

Napomena:
Površina: 338

Strana: 18

Novu italijansku vladu ponovo predvodi Đuzepe Konte

Salvini vreba svoju šansu



Vladu napravili „Berlin, Pariz i Brisel": Mateo Salvini, vođa Lige

Rim - Italijanski predsednik zvanično je juče zadužio odlazećeg italijanskog premijera Đuzepea Kontea da formira novu vladu socijaldemokrata i svog Pokreta pet zvezdica, saopšteno je iz italijanskog predsedništva.

Antisistemski Pokret pet zvezdica i Demokratska stranka, levog centra, u sredu su se dogovorile da formiraju novu vladu predvođenu Konteom, čime je za sada izbegnuto održavanje prevremenih izbora, iako neizvesnost ostaje. Do dogovora je došlo kada je Demokratska stranka pristala na zahtev Pet zvezdica da Konte ponovo bude premijer. Oni su zatim zatražili od predsednika države da Konteu da mandat za formiranje nove koalicione vlade, prenosi Beta.

Portparol italijanskog predsednika Serđa Matarele rekao je ranije da je Konte prihvatio mandat. Konte je rekao posle sastanka sa predsednikom Matarelom da će se odmah sastati sa predstavnicima partija u nastojanju da uspostavi politiku stabilnosti što je pre moguće posle krize koju je izazvao vođa desničarske Lige Mateo Salvini, raskinuvši koaliciju sa Pet zvezdica, nakon čega je Konte bio primoran da podnese ostavku. Sada ima novu šansu.

Ali i Salvini koji je rekao da je najnovijim razvojem događaja upravljano „iz Berlina, Pariza i Brisela" nije bez šansi s obzirom na to da između koalicionih partnera u novoj vladi postoje nesuglasice - bezbrojne, prema navodima Gardijana - i da Liga među biračima stoji dobro.

> Između Pokreta pet zvezdica i socijaldemokrata, koji čine novu vladu, postoje brojne nesuglasice

Na kraju bi Salvini mogao da profitira, iako sada nije uspeo da izazove prevremene izbore, piše Zidojče cajtung. Komentator nemačkog lista ocenjuje da će migrantsko pitanje imati središnji značaj za novu vladu od koje se očekuje da će imati blagonakloniji kurs prema EU, za razliku od prethodne u kojoj je Salvini „cinično", navodi se u komentaru, zatvarao luke za migrante.

„Ovo je vrlo delikatna faza za zemlju. Treba da izađemo iz političke neizvesnosti što je pre moguće", rekao je Konte, koji je bio primoran da podnese ostavku 8. avgusta kada je Salvini povukao svoju podršku vladi. Populistička vlada je trajala 14 meseci. Pokret pet zvezdica i demokrate su se udružile u neuobičajen savez da spreče Salvinijev pokušaj da dodje do vlasti kada je neočekivano povukao podršku vladi i tražio nove izbore.

Konte se smatra saveznikom Pokreta pet zvezdica iako nije bio član partije kada je postao premijer u junu 2018. On je bio dosta povučen tokom četrnaestomesečne vlade predvođene Pokretom pet zvezdica ali pre nego što je podneo ostavku on je osudio Salvinija zbog izazivanja pada vlade.

Izgleda da će za sada novi savez sprečiti izbore, prenosi Beta pozivajući se na AFP, mada analitičari upozoravaju da je, ako Konte uspe da formira vladu i dobije podršku parlamenta malo verovatno da će ona dugo trajati.

S. D.

kliping centar Srbije
www.ninamedia.rs

Datum: 30.08.2019
Medij: Dnevnik
Rubrika Sudska hronika
Autori: D. Nikolić
Teme: Migranti/azilanti
Naslov: Ovog meseca otkriveno 40 ilegalaca

Napomena:
Površina: 268

Strana: 8

АКЦИЈА ЦАРИНИКА У СПРЕЧАВАЊУ ИЛЕГАЛНОГ ПРЕЛАСКА ГРАНИЦЕ

Овог месеца откривено 40 илегалаца

Покушаји миграната да илегално пређу границу не јењавају па је тако у тој намери од почетка 2019. године спречено њих 935, а само током августа 40.

Овог месеца највише илегалних путника, махом из Авганистана, откривено је на прелазу Хоргош, где их је у приколицама камиона најпре регистровао скенер-уређај, а цариници су потом затицали знак који одаје њихово присуство – пресечену, па помоћу чиоде и суперлепка наново залепљену сајлу, предочавају у Управи царина.

Најсвежији случај на том прелазу откривен је јуче, када су у шлеперу српских регистарција, који је из наше земље ка Мађарској превозио отпадну хартију, пронађена три „слепа путника".

Дан раније, у два наврата, с границе ка Мађарској враћено је још шест Авганистанаца: троје у српском камиону који је превозио товар индустријске шљиве за чешко тржиште и још толико у шлеперу српских таблица који се, натоварен ПЕТ боцама, упутио ка Мађарској.

Мигранти су на Хоргошу откривени и 20. августа, и то у ретњаку македонских регистрација који је на релацији Турска–Чешка транспортовао фолију, међу којом је скенер регистровао и четворицу илегалних путника, држављане Бангладеша.



Фото: Управа царина

Мигранти јуче нађени код Српске Црње

Још пет Авганистанаца откривено је у товару текстилних ролни којима је био натоварен бугарски шлепер на путу од Грчке ка Немачкој.

Миграната је било и 6. августа, када су цариници три „слепа путника" пронашли међу металним боксовима упућеним српским камионом ка Аустрији.

Илегални путници из Авганистана затицани су и на прелазу Шид, где их је откривено готово 20 током овог месеца, указују у Управи царина.

Цариници су најпре 23. августа пронашли петорицу миграната у товару пластичних чаша којим је био натоварен бугарски камион на путу за Италију.

Још четворица су откривена дан раније, у камиону хрватских таблица који је из Грчке ка Хрватској превозио фолију.

Мигранти су на прелазу Шид пронађени и 15. августа, када су цариници њих шесторицу затекли у приколици српског теретњака који је транспортовао чаше за француско тржиште.

Још тројицу су цариници 6. августа затекли у товару делова за металну конструкцију који је превожен бугарским камионом од те земље ка Италији.

„Слепи путници" откривени су и на Српској Црњи, граничном прелазу ка Румунији. Случај је забележен 16. августа, када је возач шлепера српских таблица с товаром бакарних цеви обавестио најближу полицијску станицу да је чуо гласове у приколици. Камион је у полицијској пратњи спроведен до поменутог граничног прелаза, где су цариници, након што су скинули пломбу и локатор, установили да је сајла пресечена и да је у камиону пет миграната из Авганистана.

Д. Николић

kliping centar Srbije
www.ninamedia.rs

Datum: 30.08.2019
Medij: Vesti - Frankfurtske vesti
Rubrika Dnevnik
Autori: Redakcija
Teme: Migracije
Naslov: Svakog dana ode 139 Ijudi

Napomena:
Površina: 121

Strana: 5



DRAMATIČNE RAZMERE ISELJAVANJA IZ SRBIJE

Svakog dana ode 139 ljudi

Čak 51.000 ljudi iseli se iz Srbije za godinu dana, što znači da naša zemlja mesečno gubi 4.250, a dnevno 139 stanovnika. Ovo su podaci Evropskog statističkog zavoda. U analizi migracija u 2018. godini stoji da je prošle godine 228.000 radnika sa Zapadnog Balkana promenilo mesto boravka.



Da su migracije radne snage, najčešće kvalifikovane, ozbiljan problem za Srbiju ukazao je i Međunarodni monetarni fond. Ova međunarodna finansijska institucija u svom poslednjem izveštaju na oko 120 strana navodi da je Srbija zemlja u koju rado dolaze strani investitori, ali i država sa sve izraženijim problemom odliva radne snage. MMF preporučuje Vladi Srbije da donese paket mera za sprečavanje daljih migracija, a posebno kvalifikovanih radnika. U dokumentu se upozorava i na posledice sve masovnijeg iseljavanja stanovništva na državu, ali i na pojedince.

- Značajan odliv radnika, uključujući kvalifikovanu radnu snagu, smanjuje radnu snagu i produktivnost u Srbiji, što negativno utiče na privredni rast. Takođe, znatno je usporen i rast zaposlenosti žena u poređenju sa zaposlenošću muškaraca tokom poslednje dve godine, a rodni jaz u učešću radne snage i dalje je na oko 11 procenata i sličan je drugim zemljama regiona stoji u izveštaju MMF. ■

Vreme: 29.08.2019 21:20
Medij: blic.rs
Link: https://www.blic.rs/vesti/drustvo/hrvatski-policijaci-su-me-przili-strujom-potresna-ispovest-migranta-
Autori: Miroslava Brkic
Teme: Komesarijat za izbeglice Republike Srbije

Naslov: "HRVATSKI POLICIJACI SU ME PRŽILI STRUJOM" Potresna ispovest migranta (16) koji je spas našao u prihvatnom centru u Krnjači



K. S. (16), migrant iz Avganistana koji je iz Srbije pokušao da pređe u Hrvatsku, preživeo je užasnu torturu od policajaca na hrvatskoj granici, koji osim što su ga tukli i oduzeli mu telefon i novac, mučili su ga elektrošokerima!

Radnici Prihvatnog centra u Krnjači ostali su u šoku kada su kod njih došla trojica tinejdžera, od kojih je jedan jedva hodao, za koje su se brže - bolje pobrinuli. Jedan od njih bio je K. S. koji se svega nekoliko dana posle svega proživljenog i dalje drži za rebra. Bole ga i dalje, kaže, a i vid mu se muti. Lice i čelo su mu i dalje modri, a na brutalnost koju je preživeo podseća ga i bolna posekotina na nosu.

- Krenulo nas je nekoliko u grupi iz Srbije, pokušali smo da pređemo u Hrvatsku. Policajci su nas videli i zaustavili nas u blizini graničnog prelaza. Počeli su da viču na nas, pitali su nas ko treba da nas vozi. Mi smo rekli da smo sami krenuli. Nisu nas slušali, već su nas ubacili u kombi i tu su počeli da nas udaraju i psuju. Govorili su nam kako ne možemo na taj način da pređemo granicu. Onda su mene odveli u zasebnu prostoriju gde su nastavili da me tuku. Naterali su me da se skinem, uzeli su mi telefon i sav novac koji sam imao, oko 600 evra - prepričava tinejdžer.

Međutim, ni tu nije bio kraj brutalnostima, kako kaže.

- Uključili neko crevo i napravili u toj zatvorenoj sobi baru. Bacili su me u nju i puštali struju preko elektrošokera i nekakvih otvorenih žica. Ne znam ni sam koliko je sve trajalo, možda pola sata. U jednom trenutku sam se i onesvestio - priseća se K. S. koga su potom vratili do grupe ostalih migranata, a zatim i sve zajedno na srpsku teritoriju.

I njegov vršnjak svedoči o torturi koju su svi doživeli.

- Tu su nas, po treći put, tukli. Kada su nas ostavili, do Beograda smo se vratili vozom. K. S. su namerno odabrali, bio je najsitniji, ali sve su nas pretresali. Postali su još gori kada smo rekli da dolazimo iz Srbije. Uzimali su novac, ali samo ako nađu više od 100 evra. Sitniji novac, 10 evra, dinari, nisu ih zanimali - kaže on.

Komesarijat za izbeglice je odmah reagovao na njihovu priču i mladić K. S bio je zbrinut u bolnici. Konstatovano je da ima unutrašnje povrede, prelom rebra, hematome po glavi i telu.

Mere u svojoj nadležnosti preduzela je i policija i Ministarstvo za rad, zapošljavanje, boračka i socijalna pitanja, u čijoj je nadležnosti maloletni migranti bez pratnje. K. S. je trenutno po savetu lekara miruje u prihvatnom centru u Krnjači.

Kako nam je ispričao, njegova porodica ostala je u Avganistanu, a cilj mu je, dodaje, da živi u Francuskoj ili Italiji, ali to je sad ostavio po strani. Oporavak mu je najbitniji. U tome, kako kaže, zajedno sa svojim zemljacima, najveću zahvalnost duguje Komesarijatu i zaposlenima u centru i ministarstvu.

- Prema nama su dobri i humani. Osećamo se kao da smo u Avganistanu a ne u drugoj državi koliko se brinu i imamo sve što nam je potrebno - dodaju tinejdžeri.

Sve više primera brutalnosti

Pre samo nekoliko dana "Dojče vele" objavio je tekst "Hrvatska je u 439 dokazana slučaja protivzakonito i nasilno proterala migrante", gde se pozivaju na izveštaj organizacije "Border Violence Monitoring" u

prethodna dva meseca, kao i na izjave samih migranata.

- Pred granicom sa Slovenijom uhvatila nas je hrvatska policija. Ubace nas u kombi i voze nazad na granicu gde smo ušli. Tu nam poskidaju obuću, uzmu novac, polupaju telefone i poređaju u vrstu. Ako neko nešto kaže, udaraju ga. Jednom su slomili ruku. Onda nas tako bose pošalju nazad, kroz šumu - ispričao je 18-godišnji Pakistanac.

Ministar Đorđević: Ne prihvatamo nasilje

Ministar za rad zapošljavanje, boračka i socijalna pitanja Zoran Đorđević posetio je pretučenog maloletnika u centru u Krnjači.

saradjuje policijskoj pratnji 45

- Ono što je za nas alarmantno jeste da su hrvatski policajci bili još brutalniji prema mladićima onog trenutka kad su rekli da dolaze iz Srbije. Mi ne prihvatamo nikakav vid nasilja i apelujemo na hrvatsku vlast da se prema migrantima ophodi ljudski i da poštuje njihovo dostojanstvo i sva njihova prava. Da im za primer bude Srbija, koja se prema migrantima ophodi na najbolji mogući način, jer ti ljudi najmanje zaslužuju da se prema njima neko ophodi kao u ovom slučaju - rekao je Đorđević za "Blic", dodajući da će se postarati da Evropska unija bude obaveštena o ovakvom nehumanom postupanju prema migrantima.

Kada je reč o K. S., rekao je da će njemu biti pružena maksimalna pomoć.

- On je dobio staratelja, voditelja slučaja i medicinsku pomoć. Želimo da se ovde oseća kao kod kuće, da pohađa školu, da ima sva prava. Verujem da će jednog dana biti uspešan čovek i da će se Srbije sećati u najboljem mogućem smislu - kaže ministar.

Vreme: 30.08.2019 14:19
Medij: pink.rs
Link: http://www.pink.rs/drustvo/150732/orevic-evropska-unija-bice-obavestena-o-nehumanom-postupanju-
Autori: Redakcija
Teme: Komesarijat za izbeglice Republike Srbije

Naslov: Đorđević: Evropska unija biće obaveštena o nehumanom postupanju hrvatske policije prema migrantima!



K. S. (16), migrant iz Avganistana koji je iz Srbije pokušao da pređe u Hrvatsku, preživeo je užasnu torturu od policajaca na hrvatskoj granici, koji osim što su ga tukli i oduzeli mu telefon i novac, mučili su ga elektrošokerima!

Radnici Prihvatnog centra u Krnjači ostali su u šoku kada su kod njih došla trojica tinejdžera, od kojih je jedan jedva hodao, za koje su se brže - bolje pobrinuli. Jedan od njih bio je K. S. koji se svega nekoliko dana posle svega proživljenog i dalje drži za rebra. Bole ga i dalje, kaže, a i vid mu se muti. Lice i čelo su mu i dalje modri, a na brutalnost koju je preživeo podseća ga i bolna posekotina na nosu.

- Krenulo nas je nekoliko u grupi iz Srbije, pokušali smo da pređemo u Hrvatsku. Policajci su nas videli i zaustavili nas u blizini graničnog prelaza. Počeli su da viču na nas, pitali su nas ko treba da nas vozi. Mi smo rekli da smo sami krenuli. Nisu nas slušali, već su nas ubacili u kombi i tu su počeli da nas udaraju i psuju. Govorili su nam kako ne možemo na taj način da pređemo granicu. Onda su mene odveli u zasebnu prostoriju gde su nastavili da me tuku. Naterali su me da se skinem, uzeli su mi telefon i sav novac koji sam imao, oko 600 evra - prepričava tinejdžer.

Međutim, ni tu nije bio kraj brutalnostima, kako on kaže.

- Uključili neko crevo i napravili u toj zatvorenoj sobi baru. Bacili su me u nju i puštali struju preko elektrošokera i nekakvih otvorenih žica. Ne znam ni sam koliko je sve trajalo, možda pola sata. U jednom trenutku sam se i onesvestio - priseća se K. S. koga su potom vratili do grupe ostalih migranata, a zatim i sve zajedno na srpsku teritoriju.

I njegov vršnjak svedoči o torturi koju su svi doživeli.

- Tu su nas, po treći put, tukli. Kada su nas ostavili, do Beograda smo se vratili vozom. K. S. su namerno odabrali, bio je najsitniji, ali sve su nas pretresali. Postali su još gori kada smo rekli da dolazimo iz Srbije. Uzimali su novac, ali samo ako nađu više od 100 evra. Sitniji novac, 10 evra, dinari, nisu ih zanimali - kaže on.

Komesarijat za izbeglice je odmah reagovao na njihovu priču i mladić K. S bio je zbrinut u bolnici. Konstatovano je da ima unutrašnje povrede, prelom rebra, hematome po glavi i telu.

Mere u svojoj nadležnosti preduzela je i policija i Ministarstvo za rad, zapošljavanje, boračka i socijalna pitanja, u čijoj je nadležnosti maloletni migranti bez pratnje. K. S. je trenutno po savetu lekara miruje u prihvatnom centru u Krnjači.

Kako nam je ispričao, njegova porodica ostala je u Avganistanu, a cilj mu je, dodaje, da živi u Francuskoj ili Italiji, ali to je sad ostavio po strani. Oporavak mu je najbitniji. U tome, kako kaže, zajedno sa svojim zemljacima, najveću zahvalnost duguje Komesarijatu i zaposlenima u centru i ministarstvu.

- Prema nama su dobri i humani. Osećamo se kao da smo u Avganistanu a ne u drugoj državi koliko se brinu i imamo sve što nam je potrebno - dodaju tinejdžeri.

Sve više primera brutalnosti

Pre samo nekoliko dana "Dojče vele" objavio je tekst "Hrvatska je u 439 dokazana slučaja protivzakonito i nasilno proterala migrante", gde se pozivaju na izveštaj organizacije "Border Violence Monitoring" u

Naslov: Đorđević: Evropska unija biće obaveštena o nehumanom postupanju hrvatske policije prema migrantima!

prethodna dva meseca, kao i na izjave samih migranata.

- Pred granicom sa Slovenijom uhvatila nas je hrvatska policija. Ubace nas u kombi i voze nazad na granicu gde smo ušli. Tu nam poskidaju obuću, uzmu novac, polupaju telefone i poređaju u vrstu. Ako neko nešto kaže, udaraju ga. Jednom su slomili ruku. Onda nas tako bose pošalju nazad, kroz šumu - ispričao je 18-godišnji Pakistanac.

Ministar Đorđević: Ne prihvatamo nasilje

- Ono što je za nas alarmantno jeste da su hrvatski policajci bili još brutalniji prema mladićima onog trenutka kad su rekli da dolaze iz Srbije. Mi ne prihvatamo nikakav vid nasilja i apelujemo na hrvatsku vlast da se prema migrantima ophodi ljudski i da poštuje njihovo dostojanstvo i sva njihova prava. Da im za primer bude Srbija, koja se prema migrantima ophodi na najbolji mogući način, jer ti ljudi najmanje zaslužuju da se prema njima neko ophodi kao u ovom slučaju - rekao je Đorđević za, dodajući da će se postarati da Evropska unija bude obaveštena o ovakvom nehumanom postupanju prema migrantima.

Kako je rekao dečak je dobio staratelja, voditelja slučaja i medicinsku pomoć.

Vreme: 30.08.2019 17:34
Medij: dnevnik.rs
Link: https://www.dnevnik.rs/drustvo/trebaju-li-migranti-da-placaju-javni-prevoz-30-08-2019
Autori: Redakcija
Teme: Komesarijat za izbeglice Republike Srbije; Vladimir Cucić; Migranti/azilanti

Naslov: Trebaju li migranti da plaćaju javni prevoz ?



BEOGRAD: Snimak rasprave migranata sa vozačem autobusa na linije 860 na polaznom stajalištu Savski trg, po mišljenju direktora Centra za zaštitu i pomoć tražiocima azila Radoša Đurovića otvara pitanje uzroka ovakvih incidenata.

Naime, snimak je snimljen sinoć kada je grupa migranata pokušala da uđe u autobus za Obrenovac bez plaćene karte, po tvrdnji putnika za Portal Lokalne novine Obrenovac, koji je objavio snimak.

Đurović smatra da bi pitanje prevoza migranata trebalo da reši Komesarijat za izbeglice koji, kaže, dobija sredstva za upravljanje migracijama, a s druge strane, Komesar za izbeglice Vladimir Cucić smatra da migranti, kao i svi drugi građani moraju da plate kartu kako bi se prevezli.

"Na snimku se vidi samo posledica, a ne i uzrok ovog verbalnog sukoba i bio bih vrlo oprezan sa zaključima kakve o ovom sukobu u svojim tumačenjima donose pojedini mediji", kaže Đurović i dodaje da migranti često zbog nedostatka novca pokušavaju da se prevezu do Obrenovca bez karte, a često idu i peške na ovoj relaciji koja nije mala.

On podseća da je kamp u Obrenovcu samo tranzitni i da ima više stotina ljudi u njemu koji su, kaže, zbog različitih razloga usmereni ka Beogradu.

"To sve stvara probleme o kojima mora da razmišlja država i Komesarijat za izbeglice. Ako oni dobijaju sredstva za upravljanje migracijama, to podrazumeva smeštaj, hranu, između ostalog i prevoz. Ne možemo da očekujemo da problem rešavaju vozači", rekao je Đurović, uz objašnjenje da ništa od toga ne sme biti razlog za agresivno ponašanje migranata.

On smatra da bi Komesarijat trebalo da treba uvede jednu liniju za prevoz migranata do Obrenovca, navodeći da je ranije bilo takvih rešenja, ali da ona nisu bila dugoročna.

On objašnjava da migranti ne dobijaju novac za prevoz do centara u koje se upućuju, a to nekada mogu biti i Vranje i Pirot.

"Ne radi se o njihovom favorizovanju u odnosu na naše građane, ali ako ga se migrant šalje u neki kamp koji je udaljen 200 kilometara, onda mu treba obezbediti i neki prevoz. O tome mora da se razmišlja, ne samo zbog tih ljudi, već i zbog naših građana i eventualnih incidenata zbog njihovog nezadoviljstva a često i očaja", rekao je Đurović.

Komesar za izbeglice Vladimir Cucić rekao je danas da nema opravdanja za nasilničko ponašanje migranata koji nisu pištenu u autobus, jer kako kaže nisu platili kartu, a da su to dužni kao i svi drugi putnici.

"Kada je reč o prevozu, migranti su izjednačeni u pravima i obavezama sa bilo kojim drugim građanima. U obavezi su da plate prevoz. Ne znam koji je direktan povod rasprave, ali fotografija momka je prosleđena svim našim centrima da vidimo da li je on kod nas", rekao je Cucić za Tanjug.

On se osvrnuo i na broj migranata u Srbiji rekavši da ih je trenutno 3.200, od čega je 2.500 njih smešteno u 19 centara, od Preševa do Subotice. To je broj koji je, kako kaže, očekivan za ovo doba godine, jer se toplo vreme koristi da idu u druge zemlje.

"Imamo upozorenje iz Grčke da daleko veći broj njih dolazi na ostrva i kopnenim putem. Vidimo da se taj

broj povećava, ali to je sezonska pojava. Koriste toplo vreme, jer su gužve na granicama i granična policija ima više obaveza. Imate veći broj onih koji kroz zemlju samo prolaze", rekao je on.

Cucić kaže da se krajem oktobra i početkom novembra može očekivati povećanje broja migranata u samim centrima, i tako je, kaže, godinama unazad.

Vreme: 30.08.2019 17:54
Medij: Tanjug
Link: http://www.tanjug.rs
Autori: Redakcija
Teme: Vladimir Cucić; Migranti/azilanti; Komesarijat za izbeglice Republike Srbije

Naslov: Trebaju li migranti da plaćaju prevoz do centara za smeštaj

BEOGRAD, 30. avgusta (Tanjug) - Snimak rasprave migranata sa vozačem autobusa na linije 860 na polaznom stajalištu Savski trg, a snimljen sinoć kada je grupa migranata pokušala da uđe u autobus za Obrenovac bez plaćene karte, po tvrdnjii putnika za Portal Lokalne novine Obrenovac, koji je objavio snimak , po mišljenju direktora Centra za zaštitu i pomoć tražiocima azila Radoša ?urovića otvara pitanje uzroka ovakvih incidenata.

On smatra da bi pitanje prevoza migranata trebalo da reši Komesarijat za izbeglice koji, kaže, dobija sredstva za upravljanje migracijama, a s druge strane, Komesar za izbeglice Vladimir Cucić smatra da migranti, kao i svi drugi građani moraju da plate kartu kako bi se prevezli.

"Na snimku se vidi samo posledica, a ne i uzrok ovog verbalnog sukoba i bio bih vrlo oprezan sa zaključima kakve o ovom sukobu u svojim tumačenjima donose pojedini mediji", kaže ?urovic i dodaje da migranti često zbog nedostatka novca pokušavaju da se prevezu do Obrenovca bez karte, a često idu i peške na ovoj relaciji koja nije mala.

On podseća da je kamp u Obrenovcu samo tranzitni i da ima više stotina ljudi u njemu koji su, kaže, zbog različitih razloga usmereni ka Beogradu.

"To sve stvara probleme o kojima mora da razmišlja država i Komesarijat za izbeglice. Ako oni dobijaju sredstva za upravljanje migracijama, to podrazumeva smeštaj, hranu, između ostalog i prevoz. Ne možemo da očekujemo da problem rešavaju vozači", rekao je ?urović, uz objašnjenje da ništa od toga ne sme biti razlog za agresivno ponašanje migranata.

On smatra da bi Komesarijat trebalo da treba uvede jednu liniju za prevoz migranata do Obrenovca, navodeći da je ranije bilo takvih rešenja, ali da ona nisu bila dugoročna.

On objašnjava da migranti ne dobijaju novac za prevoz do centara u koje se upućuju, a to nekada mogu biti i Vranje i Pirot.

"Ne radi se o njihovom favorizovanju u odnosu na naše građane, ali ako ga se migrant šalje u neki kamp koji je udaljen 200 kilometara, onda mu treba obezbediti i neki prevoz. O tome mora da se razmišlja, ne samo zbog tih ljudi, već i zbog naših građana i eventualnih incidenata zbog njihovog nezadoviljstva a često i očaja", rekao je ?urović.

Komesar za izbeglice Vladimir Cucić rekao je danas da nema opravdanja za nasilničko ponašanje migranata koji nisu pištenu u autobus, jer kako kaže nisu platili kartu, a da su to dužni kao i svi drugi putnici.

"Kada je reč o prevozu, migranti su izjednačeni u pravima i obavezama sa bilo kojim drugim građanima. U obavezi su da plate prevoz. Ne znam koji je direktan povod rasprave, ali fotografija momka je prosleđena svim našim centrima da vidimo da li je on kod nas", rekao je Cucić za Tanjug.

On se osvrnuo i na broj migranata u Srbiji rekavši da ih je trenutno 3.200, od čega je 2.500 njih smešteno u 19 centara, od Preševa do Subotice.

To je broj koji je, kako kaže, očekivan za ovo doba godine, jer se toplo vreme koristi da idu u druge zemlje.

"Imamo upozorenje iz Grčke da daleko veći broj njih dolazi na ostrva i kopnenim putem. Vidimo da se taj broj povećava, ali to je sezonska pojava. Koriste toplo vreme, jer su gužve na granicama i granična policija ima više obaveza. Imate veći broj onih koji kroz zemlju samo prolaze", rekao je on.

Cucić kaže da se krajem oktobra i početkom novembra može očekivati povećanje broja migranata u samim centrima, i tako je, kaže, godinama unazad.

Datum: 31.08.2019
Medij: Dnevnik
Rubrika Kultura
Autori: Redakcija
Teme: Migranti/azilanti
Naslov: Kratkim metrom o ljudskim pravima

Napomena:
Površina: 102

Strana: 10



ДО НЕДЕЉЕ МАЛИ ИЂОШ ДОМАЋИН ФЕСТИВАЛА „ФРОМ"

Кратким метром о људским правима

На Међународном фестивалу кратког метра ФРОМ, у Малом Иђошу, данас и сутра биће приказано 13 остварења у такмичарском програму. Селектор Филип Марковиновић каже да ФРОМ и ове године настоји да задржи фокус на теми људских и мањинских права, што га и чини посебним у региону. "Филмови у овогодишњој селекцији проблематизују, сваки на свој начин, положај мањинских и обесправљених група - баве се проблемима и положајем ромске популације код нас и у Европи, положајем миграната и мигранстком кризом, као и трговином људима и положајем жена. Приликом одабира филмова, поред њиховог квалитета и везаности са тематским фокусом фестивал настојао сам да обухватим и различите ауторске приступе, од документаристичко активистичког до крајње артистичког" казао је Марковиновић, који се определио за филмове из Србије, Македоније, Марока, Турске, Шведске, БиХ, Бугарске, Црне Горе, Индије, Шпаније, а у конкуренцији је једна румунско-норвешка копродукција.

Овог викенда ФРОМ ће организовати и радионице о друштвено ангажованим филмовима, на којима ће, пре свега, младим ауторима дати могућност да науче шта је ангажовани филм. Председник жирија фестивала је Иван Велисављевић, а чланови су Марко Костић и Драгомир Зупанц. **М. С.**

Datum: 31.08.2019
Medij: Srpski telegraf
Rubrika Svet
Autori: Redakcija
Teme: Migranti/azilanti

Napomena:
Površina: 77



Naslov: Dragan Lukač MINISTAR UNUTRAŠNJIH POSLOVA REPUBLIKE SRPSKE

Strana: 13



kliping centar Srbije
www.ninamedia.rs

Datum: 31.08.2019
Medij: Dnevnik
Rubrika Svet
Autori: Redakcija
Teme: Migranti/azilanti
Naslov: Grčka: Novih 546 migranata na Lezbosu

Napomena:
Površina: 94

Strana: 11

Грчка: Нових 546 мигранта на Лезбосу

На грчком острву Лезбос пристигло је 13 чамаца са 546 избеглица, преноси грчка аген-



ција АНА-МПА. Према информацијама, мигранти и избеглице су виђени од стране обалне службе Грчке у северном делу острва. У прошлом периоду повећан је талас избеглица и миграната на грчким острвима. О томе су у четвртак разговарали и немачка канцеларка Ангела Меркел и грчки премијер Кириjакос Мицотакис током његове посете Немачкој. ■

Datum: 31.08.2019
Medij: Danas
Rubrika Nedelja
Autori: Redakcija
Teme: Migranti/azilanti

Napomena:
Površina: 421

Naslov: Odnosi Sarajevo-Zagreb

Strana: 6



Most Radija Slobodna Evropa

Odnosi Sarajevo-Zagreb

OMER KARABEG: Zašto se stalno pogoršavaju odnosi između Bosne i Hercegovine i Hrvatske, razgovaraju dva bivša premijera - Jadranka Kosor, bivša premijerka Hrvatske, i Hasan Muratović, prvi posleratni premijer Bosne i Hercegovine.

Jadranka Kosor: Postoji zastoj u dijalogu među institucijama - između dvije vlade i između Predsjedništva BiH i predsjednice Hrvatske - i nema nikakvih naznaka dogovora o otvorenim pitanjima. Meni se čini da ova generacija političara, koja vodi Bosnu i Hercegovinu i Hrvatsku, nije dorasla toj zadaći.

HASAN MURATOVIĆ: Ja mislim da su danas ti odnosi najgori. Samo da nabrojim nekoliko otvorenih pitanja na čijem se rješavanju uopće ne radi. Prvo, to je ugovor o granici između dvije države, zatim problem migranata, pitanje imovine BiH u Hrvatskoj i Hrvatske u BiH, most na Pelješcu i most kod Gradiške, odlaganje nuklearnog opada na Trgovskoj Gori, Deklaracija Hrvatskog sabora o položaju Hrvata u BiH, izjave i postupci predsjednice Grabar Kitarović i stalni sukobi u medijima. Ovo je najduži period bez ikakvih posjeta između dvije države.

KOSOR: Položaj Hrvata u Bosni i Hercegovini nije dobar. Mnogi problemi proizlaze upravo iz te činjenice. Nakon posljednjih izbora za Predsjedništvo Bosne i Hercegovine jedan dio Hrvata u BiH smatra da nije izabran netko tko bi ih predstavljao u Predsjedništvu BiH. To je problem pred kojim ne trebamo zatvarati oči. Jedan dio Hrvata, koji je prognan za vrijeme rata, nije se vratio. Nije se vratio u Republiku Srpsku. Za to smatram najodgovornijim gospodina Dodika. A Dodik, koji se obrušava na biskupa Komaricu - najvećeg zaštitnika Hrvata u BiH - glavni je partner Draganu Čoviću koji se deklarativno zalaže za poboljšanje položaja Hrvata. To je jedan zatvoreni krug iz kojeg teško da vidim izlaz.

MURATOVIĆ: Ne mislim da je položaj Hrvata u BiH glavni problem. Od Dejtonskog sporazuma do danas ništa se nije promijenilo u položaju Hrvata. Apsolutno ništa, osim što Dragan Čović nije izabran za člana Predsjedništva, pa je HDZ BiH od toga napravio najveći problem. Taj problem se, naravno, treba rješavati, ali to ne znači da ga treba dizati na nivo međudržavnih odnosa. I uopće, rekao bih da se odnosi između Bosne i Hercegovine i Hrvatske dominantno kreiraju u HDZ-u BiH čije stavove prihvaća HDZ Hrvatske i proglašava ih državnim, mada svi ljudi u Hrvatskoj ne misle tako. Ogroman broj Bošnjaka i Hrvata u BiH želi dobre odnose sa Hrvatskom.

KOSOR: Najviši dužnosnici Hrvatske i gospodin Čović vrlo su usklađeni i međusobno se podupiru. To je činjenica. Ne bih se nikako htjela staviti u poziciju odvjetnice HDZ-a BiH, ali činjenica je da tu stanku podupire velik broj Hrvata, državljana Bosne i Hercegovine. S druge strane, slažem se da je princip izbora predstavnika sva tri naroda u Predsjedništvo BiH isti od Dejtona do danas. Nikakvih problema nije bilo kada je gospodin Čović bio izabran u Predsjedništvo. Međutim, kada je po istom principu izabran gospodin Komšić taj izbor se problematizira jer mnogi tvrde da on nije izvorno predstavnik hrvatskoga naroda. O tim činjenicama treba otvoreno govoriti, a ne stavljati ih na sto kada vam to odgovora, a kada vam ne odgovora držati ih ispod stola. Ali svakako ne treba zanemariti činjenicu da jedan broj Hrvata u Bosni i Hercegovini smatra da izborom gospodina Komšića nema svog legitimnog predstavnika.

MURATOVIĆ: HDZ BiH neprekidno traži izmjenu izbornog zakona. Prijedlog izmjene izbornog zakona bio je prije izbora na dnevnom redu parlamenta, ali ga HDZ nije prihvatio zato što nije bio onakav kako to HDZ hoće. Ni o čemu drugom se nikada nije razgovaralo, a siguran sam da bi svako prihvatio takav razgovor. Bilo bi strašno neodgovorno ne prihvatiti prijedlog da se razgovara o položaju jednog naroda u Bosni i Hercegovini.

KOSOR: Predstavnici Hrvatske su se nekoliko puta sastajali sa gospodinom Čovićem nakon izbora na kojima on nije izabran za člana Predsjedništva BiH, a kontakti redoviti. A ponavljam da kontakata sa izabranim članovima Predsjedništva nema. Nikome u državnom vrhu nije smetalo što je gospodin Čović bio nazočan na proslavi neustavnog Dana Republike Srpske, kada je bio odlikovan čovjek koji u Hrvatskoj osuđen za ratne zločine. Čudi me da nitko iz hrvatskog državnog vrha na to nije reagirao. Za mene je tragikomično da se kao jedan od stupova zaštite Hrvata u Bosni i Hercegovini predstavlja Milorad Dodik, čovjek koji slavi osuđene ratne zločince poput Karadžića i Mladića, ljude koji su napravili puno zla i Hrvatskoj i Bosni i Hercegovini.

MURATOVIĆ: Neke izjave predsjednice Grabar Kitarović su vrlo razorne. Ako u trenutku, kada se cijeli svijet bori protiv terorizma. kažete da u Bosni i Hercegovina ima 10.000 potencijalnih terorista - to djeluje razorno na mnogim važnim destinacijama u svijetu. Ona je populista, ona slijedi Tuđmanovu politiku iz prve faze njegovih odnosa sa Bosnom i Hercegovinom i potpuno je odbacila Tuđmanovu politiku iz njegovog posljednjeg perioda. Jako me čudi da je njeni savjetnici, recimo, Mate Granić kojeg neobično cijenim, puštaju da govori sve te stvari.

KARABEG: I na kraju, šta bi trebalo uraditi da se poboljšaju odnosi između Hrvatske i Bosne i Hercegovine, da bude onako kao što je premijer Plenković nedavno izjavio da Bosna i Hercegovina nema većeg prijatelja i saveznika od Hrvatske?

MURATOVIĆ: Bio bih jako sretan kada bi ta njegova izjava bila tačna. Šta bi trebalo uraditi? Trebalo bi obnoviti rad Vijeća za saradnju dvije zemlje, da se dvije vlade i predsjednica Hrvatske i članovi Predsjedništva BiH počnu sastajati, da stavljaju na dnevni red jedno po jedno pitanje i da ih rješavaju. Ako ih ne mogu riješiti postoje međunarodne arbitraže. Treba prestati s ružnom retorikom u medijima i pustiti narod da surađuje kao što je to i prije radio.

KOSOR: Prijateljstvu među državama, kao i prijateljstvo među ljudima, treba svaki dan dokazivati. Nisu dovoljne deklarativne izjave nego prijateljstvo i suradnju treba njegovati. To je krhka biljka koju treba zaljevati djelima, a ne samo riječima. ■

kliping centar Srbije
www.ninamedia.rs

Datum: 31.08.2019
Medij: Politika
Rubrika Region
Autori: M. Kremenović
Teme: Migranti/azilanti
Napomena:
Površina: 528
Naslov: Sarajevo optužuje Hrvatsku da ilegalno vraća migrante u BiH
Strana: 4

Сарајево оптужује Хрватску да илегално враћа мигранте у БиХ

По ко зна који пут документујемо такав случај, то заиста за нас постаје крајње неприхватљиво понашање, каже министар безбедности Драган Мектић

Од нашег сталног дописника

Бањалука – Постоји општа оцена да се БиХ тешко носи с мигрантском кризом, а овој оцени доприносе и варнице између Хрватске и БиХ због све учесталијих примедаба из Сарајева упућених Загребу због наводног илегалног враћања миграната назад у БиХ. Реч је о мигрантима који су претходно илегално ушли у Хрватску, а који се неретко медијима жале на полицију те земље, оптужујући их за бруталност. Полиција у Бихаћу и Великој Кладуши и градовима на северозападу БиХ, у којима су мигранти стационирани, чекајући да се домогну Хрватске и ЕУ, месецима упозорава да хрватске безбедносне службе незаконито депортују мигранте у БиХ.

Пре неки дан федерална полиција је затекла 35 миграната код Босанске Отоке (Федерација БиХ), а њих је хрватска полиција илегално вратила у БиХ, јавили су медији. Код себе нису имали документе, а двојица су поседовала прекршајне налоге који су издати у Словенији дан пре, то јест 27. августа. Алжирац и Мароканац су кажњени јер су илегално прешли у Словенију. Два дана после затечени су на подручју БиХ. Мигранти су службеницима МУП-а Унско-санског кантона рекли да су из Словеније преко Хрватске враћени у БиХ. Нико од миграната није имао потврду да је раније боравио у БиХ, али су неки потврдили да су имали потврде захтева за тражење азила у БиХ, који су им одузети у Хрватској, пише „Кликс". Портал наводи да су неки од миграната имали и видне повреде, али у полицији су навели да се не може доказати када и где су настале.

Случај је коментарисао и Драган Мектић, министар безбедности БиХ:



Мигранти на граници БиХ и Хрватске

„Опет, по не знам који пут, документујемо тај случај и поткрепићемо и овај доказима. То заиста за нас постаје крајње неприхватљиво понашање. Прошли пут је на територији БиХ дошло и до употребе ватреног оружја од хрватске полиције. Обавестили смо Тужилаштво БиХ. Они су се одмах након наших информација изјаснили да нема елемената кривичног дела. Тврдим да је ту требало отворити истрагу, било је довољно доказа. Сад морамо да тражимо друге начине јер не можемо да посматрамо ово више."

Недавно је Мектић изјавио да постоје снимци да су хрватски полицајци упадали на територију БиХ, док је директор Граничне полиције БиХ Зоран Галић рекао да та агенција не поседује такве снимке, јер би у противном покренули истрагу. Галић је подсетио на проблем који треба да реше БиХ и Хрватска, а то је прецизно утврђивање границе између две државе. Непостојање таквог споразума и утврђене границе представља додатни проблем за полицијске службенике.

Претходно је и бихаћки градоначелник Шухрет Фазлић оптужио Хрватску да њени полицајци без дозволе улазе на подручје БиХ како би са своје територије избацили илегалне мигранте и вратили их у БиХ. Медији су раније писали како пракса враћања илегалних миграната из Хрватске у БиХ није ништа ново и да се спроводи према неписаном договору, на исти начин као што и БиХ илегалне мигранте враћа у Србију уколико их затекне у пограничном простору.

Швајцарска јавна телевизија објавила је недавно прилог о поступању хрватске полиције према мигрантима, у ком су приказани снимци с границе између Хрватске и БиХ и разговори са сведоцима из Велике Кладуше који тврде да хрватска полиција понекад и аутобусима доводи мигранте до границе с БиХ и онда их насилно тера да напусте Хрватску.

М. Кременовић

kliping centar Srbije
www.ninamedia.rs

Datum: 31.08.2019
Medij: Srpski telegraf
Rubrika Svet
Autori: Redakcija
Teme: Migranti/azilanti
Naslov: MI SMO BRAĆA PO ORUZJU

Napomena:
Površina: 483

Strana: 13



ORBAN UPUTIO SNAŽNU PORUKU SALVINIJU

MI SMO BRAĆA PO ORUŽJU

Mađarski premijer Viktor Orban i dalje podržava lidera antimigrantske stranke Liga Matea Salvinija iako ovaj više nije na vlasti u Rimu



SAVEZNICI Mateo Salvini i Viktor Orban

BUDIMPEŠTA - U pismu koje je novinarima pročitao Orbanov šef kabineta Bertalan Havaši, predsednik vlade u Budimpešti zahvalio se doskorašnjem italijanskom vicepremijeru i ministru spoljnih poslova na naporima u sprečavanju priliva ilegalnih migranata u Evropu.

- Mi, Mađari, nikad nećemo zaboraviti da ste bili prvi zapadnoevropski lider koji je pokušao da spreči ilegalne migrante da preplave Evropu preko Sredozemnog mora - napisao je Orban.

On je poručio da se u njihovom odnosu „ništa ne menja bez obzira na budući politički razvoj u Italiji i činjenicu da pripadaju različitim grupama u Evropskom parlamentu".

- Smatramo vas našim saveznikom i bratom po oružju u borbi očuvanja evropskog hrišćanskog nasleđa i zaustavljanju migracije - naveo je Orban.

U pismu je mađarski premijer ocenio da je Salvini radio „ne samo u korist Italije nego i Evrope, uključujući Mađarsku". Salvini se, kao i Orban, deklariše kao neko ko brani hrišćanske vrednosti svoje zemlje i Evrope, zbog čega organizacije za zaštitu ljudskih prava često napadaju.

Formiranjem nove žuto-crvene koalicije italijanskih populista iz pokreta Pet zvezdica i do sada glavne opozicione Demokratske partije barem na neko vreme sprečena je samostalna vlast Salvinijeve Lige, koja je na majskim izborima za Evropski parlament trijumfovala u Italiji osvojivši više od devet miliona glasova.

Pre tih izbora Orban je ugostio Salvinija u Budimpešti i tom prilikom su se složili da granice Evrope treba zaštititi od „migrantske invazije". U intervjuu koji je kasnije dao državnom Radiju Košut mađarski premijer je kazao da je tadašnji potpredsednik italijanske vlade „zabio poslednji ekser u kovčeg promigrantskih političara".

Orban je tada rekao i da određeni evropski lideri lako pribegavaju davanju pogrdnih imena kada pričaju o drugim liderima i zaboravljaju da time ne iskazuju nepoštovanje samo prema toj osobi već i prema ljudima koji su za tog lidera glasali.

SALVINI JE ORBANA NAZIVAO „NAJVAŽNIJOM OSOBOM U EVROPI"

Premijer Mađarske je napao nemačke političare koji su kritikovali Salvinijevu posetu Budimpešti, kao i mađarsku opoziciju, koja je osula paljbu po tadašnjem italijanskom vicepremijeru.

- Svako ko vređa Salvinija, predstavnika italijanskog naroda, takođe vređa i Italijane - dodao je u tom intervjuu Orban.

Kolindi su Albanci braća po oružju

Hrvatska predsednica Kolinda Grabar Kitarović je tokom prošlogodišnje posete Albaniji održala govor u parlamentu te zemlje u kojem je Albance nazvala braćom po oružju Hrvata.

- Albanija je bila naš prijatelj kada nam je bilo potrebno. Bili smo doslovno braća po oružju pre nego što smo 2009. ušli zajedno u NATO. Mnogi Albanci su žrtvovali živote za Hrvatsku i verujte mi - Hrvatska to neće zaboraviti - poručila je tada Grabar Kitarovićeva.



kliping centar Srbije
www.ninamedia.rs

ЛИЧНОСТИ



ЛУИЂИ ДИ МАЈО

Председник владајућег италијанског Покрета 5 звезда Луиђи ди Мајо изјавио је због мигрантског питања потребна ревизија Даблинског споразума. Ди Мајо је затражио да се хитно покрене процедура за прерасподелу миграната у европским земљама. „Пошто смо остављени сами свих ових година и пошто смо то радили сами, ред је да се и Европа тиме бави", закључио је он.

НИКОЛАС МАДУРО



Председник Венецуеле Николас Мадуро изјавио је да би његови представници могли да се врате преговорима са опозицијом, који су прекинути раније овог месеца. Додао је да би „добре вести" могле да се појаве наредних дана у вези са преговорима у којима посредује Норвешка. Криза у Венецуели приморала око четири милиона људи да напусте земљу.



МЕВЛУТ ЧАВУШОГЛУ

Турска војска ће напустити територију Сирије у случају да се склопи политички договор око конфликта у држави, изјавио је турски шеф дипломатије Мевлут Чавушоглу. „Уколико се пронађе политичко решење у Сирији, наша војска ће отићи. Ипак, тренутно актуелни сиријски режим не верује у политичко решење", додао је он.

Datum: 31.08.2019
Medij: Kurir
Rubrika Vesti
Autori: Redakcija
Teme: Migranti/azilanti
Naslov: Migranti pretili odsecanjem glave

Napomena:
Površina: 231

Strana: 11



INCIDENT GRUPA MLADIĆA NAPALA VOZAČA AUTOBUSA

Migranti pretili odsecanjem glave

Putnici koji se voze linijom 860 snimili su mučne scene na okretnici autobusa na Savskom trgu kad su azilanti negodovali zbog toga što nisu imali kartu za vožnju


Divljali... Hteli da se voze bez karte

Grupa migranata napravila je haos na okretnici autobusa 860 na Savskom trgu u Beogradu kada su pokušali da uđu u autobus bez karte!

Incident su snimili preplašeni putnici i snimak okačili na društvene mreže, a na videu se jasno vidi divljanje nekoliko mladića. Naime, jedan migrant je krenuo ka autobusu koji ide ka Obrenovcu, ali nije nameravao da plati kartu. Pošto je upozoren da ne može bez kare da se vozi, on je pobesneo, počeo da viče, da mlatara rukama i preti vozaču. Njegovi sunarodnici su nekako uspeli da ga zauzdaju i smire kako ne bi napravio veći incident.

Nije prvi put

- Ovo nije prvi put da se ovakve stvari dešavaju. Migranti često pokušavaju da uđu bez karte, svađaju se sa vozačima, udaraju po vozilima i prete. Sve to je jako neprijatno i mučno za gledanje - tvrde redovni putnici na liniji 860.

Iz prevozničke firme „Strela Ub“, čiji je vozač verbalno napadnut, potvrdili su da često dolazi do sličnih okršaja.

- Oni gestikuliraju vozaču da će mu odseći glavu i pucati. Uglavnom su to pretnje, nismo imali fizičke napade na naše zaposlene. Međutim, dešava se da udaraju pesnicom o staklo i oštećuju vozila - rekli su iz „Strele Ub“ i dodali:

„Strela Ub“: Ovakve stvari se često dešavaju, maltretiraju putnike i prave haos u vozilima

Uvek su u grupi

- Maltretiraju putnike, ostavljaju flaše, naprave haos u autobusu. Naši ljudi ne znaju šta da rade. Uvek ih je u grupi, po četvoro ili šestoro. Dešava se da uđe, na primer, njih šestoro, a da kupe tri karte. Kada im se ukaže na to, odbijaju da izađu i niko ne može da ih izbaci - rečeno je u ovom preduzeću.

U „Streli“ podsećaju da su vozila koja saobraćaju za Obrenovac nova i da ne mogu da dozvole da putnici koji ne žele da plate kartu ulaze i uništavaju autobuse. **J. I.**

kliping centar Srbije
www.ninamedia.rs

Datum: 31.08.2019
Medij: Informer
Rubrika TV Program
Autori: Redakcija
Teme: Povratnici
Naslov: Festival kratkog metra

Napomena:
Površina: 51

Strana: 23



MALI IĐOŠ

Festival kratkog metra



Međunarodni festival kratkog metra FROM održava se treći put u danima vikenda u Državi umetnosti „State of art" u Malom Iđošu. Ovogodišnji festival, pored romske, i teme „Povratnika", uvrstiće i filmove koji se bave svim društveno osetljivim grupama, što ga i čini posebnim u regionu. Pored filmskih projekcija, FROM će u ovoj godini održati i filmske radionice o društveno angažovanim filmovima, na kojima će, pre svega, mladim autorima, dati mogućnost da nauče šta je „angažovani film".

Datum: 31.08.2019
Medij: Večernje novosti
Rubrika BGD 011
Autori: Redakcija
Teme: Vladimir Cucić; Migranti/azilanti; Komesarijat za izbeglice Republike Srbije
Napomena:
Površina: 379
Naslov: NE PLAĆAJU KARTE I VREĐAJU VOZAČE
Strana: 27



СВЕ УЧЕСТАЛИЈИ ИНЦИДЕНТИ СА МИГРАНТИМА У АУТОБУСИМА НА ЛИНИЈИ 860 ЗА ОБРЕНОВАЦ

НЕ ПЛАЋАЈУ КАРТЕ И ВРЕЂАЈУ ВОЗАЧЕ

Комесаријат за избеглице тража за избеглицом који је био насилан

ПОКУШАЈИ мигранта да уђу у аутобусе на линији 860 која саобраћа до Обреновца без плаћене карте, нису ретки, а последњи такав инцидент догодио се у четвртак увече, на Савском тргу. Шокирани путници снимили су цео догађај, а из "Стреле Обреновац", која превози путнике на овој линији, кажу да они немају начина да спрече овакве инциденте. Из Комесеријата за избеглице наводе да покушавају да пронађу мигранта који се види на снимку да прави неред. Забринути су и челници Општине Обреновац, који тврде да би чешће контроле комуналне полиције и полиције помогле да се овакве ситуације избегну.



Фото П. Милошевић

ПРОБЛЕМИ Са Савског трга полазе аутобуси за Обреновац

На Савском тргу, где је и почетна станица аутобуса 860, путници су снимили мигранта у видно алкохолисаном стању, који је око 23.30 желео да уђе у возило без плаћене карте. Када возач није хтео да га пусти, почео је да бесни. Остали мигранти, који су били с њим у друштву, једва су успели да га зауздају и смире.

Путници на овој линији кажу да се овакве ствари свакодневно дешавају. Мигранти, којима возачи затраже да плате карту, неретко почну да бесне, лупају у врата, вређају возаче, гестикулирају као да ће му одсећи главу, пуцати.

- Мигранти сваког дана, у групама, путују овим аутобусима - прича једна од путница. - Неки плате карту, неки не. Чула сам од возача да им је саветовано да их пуштају, јер тада не праве нереде. Кад их је више, насилнији су и опаснији. Догађа се и да, кад их је више од десеторо, а возач отвори само предња врата, они лупају, ударају у аутобус и на силу отворе средња и уђу. У тим ситуацијама никоме од нас није свеједно.

За безбедност својих грађана забринути су и челници Општине Обреновац.

- Савет за управљање миграцијама заседа сваке недеље - каже Александар Пантелић, члан већа ове општине. - Ипак, чињеница је да су овакве ситуације постале учестале. Наши грађани и деца путују сваког дана овим аутобусима и њихова безбедност нам је на првом месту. Веће присуство и контрола комуналне полиције и обичне полиције ублажило би проблеме. ■

С. Б. МИЛОШЕВИЋ



Фото приватних локалне новине Обреновац

ИНЦИДЕНТ Група мигранта испред аутобуса 860

ЦУЦИЋ: МОРАЈУ ДА ПОШТУЈУ ПРОПИСЕ

ВЛАДИМИР Цуцић, комесар Комесаријата за избеглице, каже да нико нема право да се бахато понаша и буде хулиган, па ни мигранти.

- На снимку се јасно види лице мигранта који је правио проблем и верујем да ћемо успети да га нађемо. Биће испитан, а ако нико од запослених у "Стрели" не поднесе пријаву за ремећење јавног реда и мира, то ће урадити Комесеријат. Мигранти морају да знају да је плаћање карте обавезно. Возњу морају да плате овде, као и у својој земљи, али и у Немачкој, где већина жели да оде. Морамо и да им ставимо до знања да је свако ремећење јавног реда и мира неприхватљиво.

Из Комесеријата кажу и да ће појачати дежурства на Савском тргу и Београдској аутобуској станици, како би боље контролисали ситуацију.

kliping centar Srbije
www.ninamedia.rs

Vreme: 31.08.2019 08:52
Medij: Tanjug
Link: http://www.tanjug.rs
Autori: Redakcija
Teme: Migranti/azilanti

Naslov: HR: Uhapšen državljanin Srbije za krijumčarenje migranata

HR: Uhapšen državljanin Srbije za krijumčarenje migranata

ZAGREB, 31. avgusta (Tanjug) - Hrvatska policija je u petak uveče na Bajakovu uhapsila 45-godišnjeg državljanina Srbije, osumnjičenog da je prošle nedelje vozio kombi s 11 migranata koje je ostavio da potonu u reci Kupi, kada je jedna žena poginula.

Osumnjičeni je, posle pet dana skrivanja, uhapšen na graničnom prelazu Bajakovo dok je autobusom hteo da pređe u Srbiju, potvrdio je hrvatski MUP, a prenosi Index.

Trojica njegovih pomagača su ranije otkrivena i pritvorena.

Za glavnim osumnjičenim se tragalo od nedelje kada je s kombijem punim migranata, bežeći od policije, sleteo u Kupu u Slatini Pokupskoj.

Kako se navodi, on je uspeo da iskoči i pobegne prema minski sumnjivom području ostavljajući kombi da tone.

Migrante su iz reke spasili policajci koji su ranije pokušali da zaustave krijumčarski kombi. Izvukli su 11 osoba, ali je jedna žena kasnije tokom pružanja lekarske pomoći preminula.

Svi spašeni migranti zatražili su azil u Hrvatskoj i nalaze se u prihvatilištu u Zagrebu.

Vreme: 31.08.2019 08:00
Medij: telegraf.rs
Link: https://www.telegraf.rs/vesti/beograd/3097250-da-li-migranti-treba-da-placaju-prevoz-nakon-snimka-
Autori: Redakcija
Teme: Vladimir Cucić; Komesarijat za izbeglice Republike Srbije

Naslov: Da li migranti treba da plaćaju prevoz? Nakon snimka iz autobusa 860 pokrenula se velika diskusija



Prihvatni kamp u Obrenovcu je tranzitni | Telegraf.rs - Najnovije vesti iz zemlje i sveta

Snimak rasprave migranata sa vozačem autobusa na linije 860 na polaznom stajalištu Savski trg, a snimljen preksinoć kada je grupa migranata pokušala da uđe u autobus za Obrenovac bez plaćene karte, po tvrdnjii putnika za Portal Lokalne novine Obrenovac, koji je objavio snimak, po mišljenju direktora Centra za zaštitu i pomoć tražiocima azila Radoša ?urovića otvara pitanje uzroka ovakvih incidenata.

On smatra da bi pitanje prevoza migranata trebalo da reši Komesarijat za izbeglice koji, kaže, dobija sredstva za upravljanje migracijama, a s druge strane, Komesar za izbeglice Vladimir Cucić smatra da migranti, kao i svi drugi građani moraju da plate kartu kako bi se prevezli.

- Na snimku se vidi samo posledica, a ne i uzrok ovog verbalnog sukoba i bio bih vrlo oprezan sa zaključima kakve o ovom sukobu u svojim tumačenjima donose pojedini mediji - kaže ?urovic i dodaje da migranti često zbog nedostatka novca pokušavaju da se prevezu do Obrenovca bez karte, a često idu i peške na ovoj relaciji koja nije mala.

On podseća da je kamp u Obrenovcu samo tranzitni i da ima više stotina ljudi u njemu koji su, kaže, zbog različitih razloga usmereni ka Beogradu.

- To sve stvara probleme o kojima mora da razmišlja država i Komesarijat za izbeglice. Ako oni dobijaju sredstva za upravljanje migracijama, to podrazumeva smeštaj, hranu, između ostalog i prevoz. Ne možemo da očekujemo da problem rešavaju vozači", rekao je ?urović, uz objašnjenje da ništa od toga ne sme biti razlog za agresivno ponašanje migranata.

On smatra da bi Komesarijat trebalo da treba uvede jednu liniju za prevoz migranata do Obrenovca, navodeći da je ranije bilo takvih rešenja, ali da ona nisu bila dugoročna.

On objašnjava da migranti ne dobijaju novac za prevoz do centara u koje se upućuju, a to nekada mogu biti i Vranje i Pirot.

- Ne radi se o njihovom favorizovanju u odnosu na naše građane, ali ako ga se migrant šalje u neki kamp koji je udaljen 200 kilometara, onda mu treba obezbediti i neki prevoz. O tome mora da se razmišlja, ne samo zbog tih ljudi, već i zbog naših građana i eventualnih incidenata zbog njihovog nezadovoljstva, a često i očaja - rekao je ?urović.

Komesar za izbeglice Vladimir Cucić rekao je danas da nema opravdanja za nasilničko ponašanje migranata koji nisu pištenu u autobus, jer kako kaže nisu platili kartu, a da su to dužni kao i svi drugi putnici.

- Kada je reč o prevozu, migranti su izjednačeni u pravima i obavezama sa bilo kojim drugim građanima. U obavezi su da plate prevoz. Ne znam koji je direktan povod rasprave, ali fotografija momka je prosleđena svim našim centrima da vidimo da li je on kod nas -rekao je Cucić za Tanjug.

On se osvrnuo i na broj migranata u Srbiji rekavši da ih je trenutno 3.200, od čega je 2.500 njih smešteno u 19 centara, od Preševa do Subotice.

To je broj koji je, kako kaže, očekivan za ovo doba godine, jer se toplo vreme koristi da idu u druge zemlje.

Vreme: 31.08.2019 08:00
Medij: telegraf.rs
Link: https://www.telegraf.rs/vesti/beograd/3097250-da-li-migranti-treba-da-placaju-prevoz-nakon-snimka-
Autori: Redakcija
Teme: Vladimir Cucić; Komesarijat za izbeglice Republike Srbije

Naslov: Da li migranti treba da plaćaju prevoz? Nakon snimka iz autobusa 860 pokrenula se velika diskusija

- Imamo upozorenje iz Grčke da daleko veći broj njih dolazi na ostrva i kopnenim putem. Vidimo da se taj broj povećava, ali to je sezonska pojava. Koriste toplo vreme, jer su gužve na granicama i granična policija ima više obaveza. Imate veći broj onih koji kroz zemlju samo prolaze - rekao je on.

Cucić kaže da se krajem oktobra i početkom novembra može očekivati povećanje broja migranata u samim centrima, i tako je, kaže, godinama unazad.

(Telegraf.rs/Tanjug)

Vreme: 31.08.2019 13:15
Medij: novosti.rs
Link: http://www.novosti.rs/vesti/beograd.74.html:815454-SVE-UCESTALIJI-INCIDENTI-Migranti-ne-placaju-
Autori: @Novostionline
Teme: Vladimir Cucić; Komesarijat za izbeglice Republike Srbije

Naslov: SVE UČESTALIJI INCIDENTI: Migranti ne plaćaju karte i vređaju vozače



POKUŠAJI migranata da uđu u autobuse na liniji 860 koja saobraća do Obrenovca bez plaćene karte, nisu retki, a poslednji takav incident dogodio se u četvrtak uveče, na Savskom trgu. Šokirani putnici snimili su ceo događaj, a iz "Strele Obrenovac", koja prevozi putnike na ovoj liniji, kažu da oni nemaju načina da spreče ovakve incidente. Iz Komeserijata za izbeglice navode da pokušavaju da pronađu migranta koji se vidi na snimku da pravi nered. Zabrinuti su i čelnici Opštine Obrenovac, koji tvrde da bi češće kontrole komunalne policije i policije pomogle da se ovakve situacije izbegnu. Na Savskom trgu, gde je i početna stanica autobusa 860, putnici su snimili migranta u vidno alkoholisanom stanju, koji je oko 23.30 želeo da uđe u vozilo bez plaćene karte. Kada vozač nije hteo da ga pusti, počeo je da besni. Ostali migranti, koji su bili s njim u društvu, jedva su uspeli da ga zauzdaju i smire. Pročitajte još - Putnici na ovoj liniji kažu da se ovakve stvari svakodnevno dešavaju. Migranti, kojima vozači zatraže da plate kartu, neretko počnu da besne, lupaju u vrata, vređaju vozače, gestikuliraju kao da će mu odseći glavu, pucati. - Migranti svakog dana, u grupama, putuju ovim autobusima - priča jedna od putnica. - Neki plate kartu, neki ne. Čula sam od vozača da im je savetovano da ih puštaju, jer tada ne prave nerede. Kad ih je više, nasilniji su i opasniji. Događa se i da, kad ih je više od desetoro, a vozač otvori samo prednja vrata, oni lupaju, udaraju u autoubus i na silu otvore srednja i uđu. U tim situacijama nikome od nas nije svejedno. Za bezbednost svojih građana zabrinuti su i čelnici Opštine Obrenovac. Pročitajte još - - Savet za upravljanje migracijama zaseda svake nedelje - kaže Aleksandar Pantelić, član veća ove opštine. - Ipak, činjenica je da su ovakve situacije postale učestale. Naši sugrađani i deca putuju svakog dana ovim autobusima i njihova bezbednost nam je na prvom mestu. Veće prisustvo i kontrola komunalne policije i obične policije ublažilo bi probleme. Sa Savskog trga polaze autobusi za Obrenovac Foto P. Milošević CUCIĆ: MORAJU DA POŠTUJU PROPISE VLADIMIR Cucić, komesar Komesarijata za izbeglice, kaže da niko nema pravo da se bahato ponaša i bude huligan, pa ni migranti. - Na snimku se jasno vidi lice migranta koji je pravio problem i verujem da ćemo uspeti da ga nađemo. Biće ispitan, a ako niko od zaposlenih u "Streli" ne podnese prijavu za remećenje javnog reda i mira, to će uraditi Komeserijat. Migranti moraju da znaju da je plaćanje karte obavezno. Vožnju moraju da plate ovde, kao i u svojoj zemlji, ali i u Nemačkoj, gde većina želi da ode. Moramo i da im stavimo do znanja da je svako remećenje javnog reda i mira neprihvatljivo. Iz Komeserijata kažu i da će pojačati dežurstva na Savskom trgu i Beogradskoj autobuskoj stanici, kako bi bolje kontrolisali situaciju.

Datum: 31.08.2019
Medij: Radio Beograd 1
Emisija: Novosti dana
Autori: Redakcija
Teme: Migranti/azilanti

	Početak	Trajanje
Emisija	31.08.2019 15:00:00	90:00
Prilog	31.08.2019 15:00:00	0:22

Naslov: Hapšenje na Bajakovu

402

Spiker:
Hrvatska policija je sinoć na Bajakovu uhapsila četrdesetpetogodišnjeg državljanina Srbije, osumnjičenog da je prošle nedelje vozio kombi sa 11 migranata koje je ostavio da potonu u reci Kupi, kada je jedna žena poginula. Osumnjičeni je posle pet dana skrivanja uhapšen na prelazu Bajakovo, dok je autobusom hteo da pređe u Srbiju. Trojica njegovih pomagača ranije su otkrivena i pritvorena.

Vreme: 31.08.2019 15:19
Medij: politika.rs
Link: http://www.politika.rs/sr/clanak/436901/Hrvatska-policija-tuce-i-maltretira-maloletne-migrante
Autori: Redakcija
Teme: Komesarijat za izbeglice Republike Srbije

Naslov: Hrvatska policija tuče i maltretira maloletne migrante



Deca izbeglice u Srbiju dolaze u užasnom stanju, čak i sa polomljenim nogama ili rebrima, ali ne žele da prijave nasilje kako ne bi bili javno obeleženi, pošto žele da nastave put ka EU

Molim vas, zamaglite mi lice, plašim se da će me ubiti, kaže jedan od dva dečaka iz Avganistana, smeštena trenutno u centru za smeštaj migranata u Krnjači, koji su bili žrtve brutalnog iživljavanja u Hrvatskoj, pre nego što su prebačeni ilegalno u Srbiju, a danas su svoje traumatično iskustvo preneli novinarima. Jedan od migranata koji su mučeni na hrvatskoj granici je S.B (15), koji je ispričao da su ga na granici u Hrvatskoj najpre pitali da li dolazi iz Avganistana i da li je prešao iz Srbije, a potom tukli, prenosi Tanjug. "Njih je bilo 10, a nas devet dečaka. Stavili su nas u kola i posle toga su došli da nas tuku, imali su pendreke", rekao je on dodajući da su ga udarali po glavi i grudima, dok se ne umore. Dečak, koji, inače, loše govori engleski, stalno je u priči ponavljao "oni", misleći na hrvatske policajce, rekao je da su im slomili telefone, uzeli više od 600 evra, uz "objašnjenje" da zaplenjuju i vodu i hranu. S.B. je ispričao da je 24 sata proveo u jednom od automobila u koji su ga stavili i da mu nisu dozvoljavali da pije, jede ili izvrši nuždu, rekavši im: "Hrvatska nije toalet za vas, Srbija je toalet za vas". On je zamolio novinare da mu zamagle lice na snimku jer, kako je naveo, ako ga ponovo uhvate - ubiće ga. "Ne želim da se nađem u nevolji", rekao je S.B. S.H (16), takođe iz Avganistana, ispričao je da je policija u civilu, sa pištoljima, pitala njegovu grupu, koja je prešla granicu, da li dolaze iz Srbije, a potom ih strpala u vozila i odvezla u policijsku stanicu, gde su ih tukli. Njega su, kako je naveo, stavili u jednu mračnu sobu, odvojivši ga od drugih. "Čupali su me za kosu. Pitali su me zašto sam prešao granicu iz Srbije u Hrvatsku, kako se usuđujem, kako sam došao, ko mi je pokazao put i ko me je doveo. Govorio sam da ih ne razumem, jer ne znam engleski, ali oni su pričali da znam engleski, ali da neću da pričam pred njima", rekao je S.H. Pošto, kako je naveo, nisu dobili nikakve informacije od njega, pustili su vodu u sobu, dok je bio bez odeće i, kako tvrdi, podvrgli ga elektrošokovima, a potom su ga ostavili ispred zgrade dva sata na suncu. Posle su ga, kako je naveo, ponovo odveli na granicu i tukli oko 20 minuta, uzeli mu 700 evra i slomili mobilni telefon. Ta dva dečaka, sada u centru u Krnjači, nisu jedine žrtve maltretiranja u Hrvatskoj, sudeći po medijskim izveštajima. To potvrđuje i rukovodilac grupe za saradnju s medijima Komesarijata za izbeglice Ivana Ćurko. Ćurko je naglasila da prelazak migranata u Hrvatsku od početka nije bio praćen poštovanjem osnovnih ljudskih prava, ali da je u poslednje vreme prisutno flagrantno kršenje ljudskih prava, enormna primena sile i prebijanje ljudi. To je, dodala je, posebno prisutno nakon izjave hrvatskih zvaničnika da štite svoju granicu na određene načine, koji podrazumevaju i nasilje. Takvu praksu ne priznaje nijedan zakon EU, nijedan zakon o azilu i nijedan zakon države koja se obavezala na određena prava, tvrdi ona. "Od tada imamo situaciju da nam vrlo često dolaze deca, ljudi, koji su maltretirani, povređeni i isprebijani. To su načini mučenja tih ljudi koji su nepoznati civilizovanom čoveku u ovom društvu", rekla je Ćurko. Deca u Srbiju dolaze u užasnom stanju, čak i sa polomljenim nogama ili rebrima, kaže Ćurko, ali ne žele da prijave nasilje kako ne bi bili javno obeleženi, pošto žele da nastave put ka EU, a ne da ostanu u Srbiji. Ćurko je apelovala na međunarodnu zajednicu da pomogne da se prestane sa tako "neljudskim ponašanjem" ističući da svako lice koje pređe granicu ima svoja prava i može da podnese zahtev za azil. "Da li će neka država to da odobri ili ne, to je stvar propisa i drugih stvari, ali mora na human način da mu se dozvoli da pređe granicu, da ga smeste i

da mu daju pristojne uslove za život dok ne reše pitanje utočišta", rekla je Ćurko ističući da je to upravo ono što Srbija radi. Svima koji dođu na teritoriju Srbije bude obezbeđen human smeštaj, hrana, garderoba, kao i školovanje. "U ponedeljak oni kreću u školu s našom decom. Imaju zdravstvenu zaštitu. Srbija sve što je prihvatila kao svoju obavezu, čak i više od toga, na najhumaniji način ispunjava", rekla je Ćurko.

Vreme: 31.08.2019 15:20
Medij: rtv.rs
Link: http://www.rtv.rs/sr_lat/drustvo/svedocenje-decaka-migranata-o-maltretiranju-u-
Autori: Redakcija
Teme: Komesarijat za izbeglice Republike Srbije

Naslov: Svedočenje dečaka migranata o maltretiranju u Hrvatskoj



Molim vas, zamaglite mi lice, plašim se da će me ubiti, kaže jedan od dva dečaka iz Avganistana, smeštena trenutno u centru za smeštaj migranata u Krnjači, koji su bili žrtve brutalnog iživljavanja u Hrvatskoj...

BEOGRAD - Molim vas, zamaglite mi lice, plašim se da će me ubiti, kaže jedan od dva dečaka iz Avganistana, smeštena trenutno u centru za smeštaj migranata u Krnjači, koji su bili žrtve brutalnog iživljavanja u Hrvatskoj, pre nego što su prebačeni ilegalno u Srbiju, a danas su svoje traumatično iskustvo preneli novinarima.

Jedan od migranata koji su mučeni na hrvatskoj granici je S.B (15), koji je ispričao da su ga na granici u Hrvatskoj najpre pitali da li dolazi iz Avganistana i da li je prešao iz Srbije, a potom tukli. "Njih je bilo 10, a nas devet dečaka. Stavili su nas u kola i posle toga su došli da nas tuku, imali su pendreke", rekao je on dodajući da su ga udarali po glavi i grudima, dok se ne umore. Dečak, koji, inace, loše govori engleski, stalno je u priči ponavljao "oni", misleći na hrvatske policajce, rekao je da su im slomili telefone, uzeli više od 600 evra, uz "objašnjenje" da zaplenjuju i vodu i hranu. S.B. je ispričao da je 24 sata proveo u jednom od automobila u koji su ga stavili i da mu nisu dozvoljavali da pije, jede ili izvrši nuždu, rekavši im: "Hrvatska nije toalet za vas, Srbija je toalet za vas". On je zamolio novinare da mu zamagle lice na snimku jer, kako je naveo, ako ga ponovo uhvate - ubiće ga. "Ne želim da se nađem u nevolji", rekao je S.B. S.H (16), takođe iz Avganistana, ispričao je da je policija u civilu, sa pištoljima, pitala njegovu grupu, koja je prešla granicu, da li dolaze iz Srbije, a potom ih strpala u vozila i odvezla u policijsku stanicu, gde su ih tukli. Njega su, kako je naveo, stavili u jednu mračnu sobu, odvojivši ga od drugih. "Čupali su me za kosu. Pitali su me zašto sam prešao granicu iz Srbije u Hrvatsku, kako se usuđujem, kako sam došao, ko mi je pokazao put i ko me je doveo. Govorio sam da ih ne razumem, jer ne znam engleski, ali oni su pričali da znam engleski, ali da neću da pričam pred njima", rekao je S.H. Pošto, kako je naveo, nisu dobili nikakve informacije od njega, pustili su vodu u sobu, dok je bio bez odeće i, kako tvrdi, podvgli ga elektrošokovima, a potom su ga ostavili ispred zgrade dva sata na suncu. Posle su ga, kako je naveo, ponovo odveli na granicu i tukli oko 20 minuta, uzeli mu 700 evra i slomili mobilni telefon. Ta dva dečaka, sada u centru u Krnjači, nisu jedine žrtve maltretiranja u Hrvastkoj, sudeći po medijskim izveštajima. To potvrđuje i rukovodilac grupe za saradnju s medijima Komesarijata za izbeglice Ivana Ćurko. Ćurko je naglasila da prelazak migranata u Hrvatsku od početka nije bio praćen postovanjem osnovnih ljudskih prava, ali da je u poslednje vreme prisutno flagrantno kršenje ljudskih prava, enormna primena sile i prebijanje ljudi. To je, dodala je, posebno prisutno nakon izjave hrvatskih zvaničnika da štite svoju granicu na određene načine, koji podrazumevaju i nasilje. Takvu praksu ne priznaje nijedan zakon EU, nijedan zakon o azilu i nijedan zakon države koja se obavezala na određena prava, tvrdi ona. "Od tada imamo situaciju da nam vrlo cesto dolaze deca, ljudi, koji su maltretirani, povređeni i isprebijani. To su načini mucenja tih ljudi koji su nepoznati civilizovanom coveku u ovom drustvu", rekla je Ćurko. Deca u Srbiju dolaze u užasnom stanju, čak i sa polomljenim nogama ili rebrama, kaže Ćurko, ali ne žele da prijave nasilje kako ne bi bili javno obeleženi, pošto žele da nastave put ka EU, a ne da ostanu u Srbiji. Ćurko je apelovala na međunarodnu zajednicu da pomogne da se prestane sa tako "neljudskim ponašanjem" ističući da svako lice koje pređe ranicu ima svoja prava i

može da podnese zahtev za azil.

Vreme: 31.08.2019 15:30
Medij: b92.net
Link: https://www.b92.net/info/vesti/index.php?yyyy=2019&mm=08&dd=31&nav_category=167&nav_id=15
Autori: Redakcija
Teme: Komesarijat za izbeglice Republike Srbije

Naslov: Dečak migrant o maltretiranju u Hrvatskoj: Molim vas, zamaglite mi lice, ubiće me - Info



Dečak migrant o maltretiranju u Hrvatskoj: Molim vas, zamaglite mi lice, ubiće me

Beograd -- Molim vas, zamaglite mi lice, plašim se da će me ubiti, kaže jedan od dva dečaka iz Avganistana, smeštena trenutno u centru za smeštaj migranata u Krnjači.

Region 0 Izvor:Tanjug Podeli subota, 31.08.2019. | 15:30

Beograd -- Molim vas, zamaglite mi lice, plašim se da će me ubiti, kaže jedan od dva dečaka iz Avganistana, smeštena trenutno u centru za smeštaj migranata u Krnjači.

Oni su bili žrtve brutalnog iživljavanja u Hrvatskoj, pre nego što su prebačeni ilegalno u Srbiju, a danas su svoje traumatično iskustvo preneli novinarima.

Jedan od migranata koji su mučeni na hrvatskoj granici je S.B (15), koji je ispričao da su ga na granici u Hrvatskoj najpre pitali da li dolazi iz Avganistana i da li je prešao iz Srbije, a potom tukli.

"Njih je bilo 10, a nas devet dečaka. Stavili su nas u kola i posle toga su došli da nas tuku, imali su pendreke", rekao je on dodajući da su ga udarali po glavi i grudima, dok se ne umore.

Dečak, koji, inace, loše govori engleski, stalno je u priči ponavljao "oni", misleći na hrvatske policajce, rekao je da su im slomili telefone, uzeli više od 600 evra, uz "objašnjenje" da zaplenjuju i vodu i hranu.

S.B. je ispričao da je 24 sata proveo u jednom od automobila u koji su ga stavili i da mu nisu dozvoljavali da pije, jede ili izvrši nuždu, rekavši im: "Hrvatska nije toalet za vas, Srbija je toalet za vas".

On je zamolio novinare da mu zamagle lice na snimku jer, kako je naveo, ako ga ponovo uhvate - ubiće ga.

"Ne želim da se nađem u nevolji", rekao je S.B.

S.H (16), takođe iz Avganistana, ispričao je da je policija u civilu, sa pištoljima, pitala njegovu grupu, koja je prešla granicu, da li dolaze iz Srbije, a potom ih strpala u vozila i odvezla u policijsku stanicu, gde su ih tukli.

Njega su, kako je naveo, stavili u jednu mračnu sobu, odvojivši ga od drugih.

"Čupali su me za kosu. Pitali su me zašto sam prešao granicu iz Srbije u Hrvatsku, kako se usuđujem, kako sam došao, ko mi je pokazao put i ko me je doveo. Govorio sam da ih ne razumem, jer ne znam engleski, ali oni su pričali da znam engleski, ali da neću da pričam pred njima", rekao je S.H.

Pošto, kako je naveo, nisu dobili nikakve informacije od njega, pustili su vodu u sobu, dok je bio bez odeće i, kako tvrdi, podvgli ga elektrošokovima, a potom su ga ostavili ispred zgrade dva sata na suncu.

Posle su ga, kako je naveo, ponovo odveli na granicu i tukli oko 20 minuta, uzeli mu 700 evra i slomili mobilni telefon.

Ta dva dečaka, sada u centru u Krnjači, nisu jedine žrtve maltretiranja u Hrvastkoj, sudeći po medijskim izveštajima.

To potvrđuje i rukovodilac grupe za saradnju s medijima Komesarijata za izbeglice Ivana Churko.

Churko je naglasila da prelazak migranata u Hrvatsku od početka nije bio praćen postovanjem osnovnih ljudskih prava, ali da je u poslednje vreme prisutno flagrantno kršenje ljudskih prava, enormna primena

sile i prebijanje ljudi.

To je, dodala je, posebno prisutno nakon izjave hrvatskih zvaničnika da štite svoju granicu na određene načine, koji podrazumevaju i nasilje.

Takvu praksu ne priznaje nijedan zakon EU, nijedan zakon o azilu i nijedan zakon države koja se obavezala na određena prava, tvrdi ona.

"Od tada imamo situaciju da nam vrlo cesto dolaze deca, ljudi, koji su maltretirani, povređeni i isprebijani. To su načini mucenja tih ljudi koji su nepoznati civilizovanom coveku u ovom drustvu", rekla je Churko.

Deca u Srbiju dolaze u užasnom stanju, čak i sa polomljenim nogama ili rebrama, kaže Churko, ali ne žele da prijave nasilje kako ne bi bili javno obeleženi, pošto žele da nastave put ka EU, a ne da ostanu u Srbiji.

Churko je apelovala na međunarodnu zajednicu da pomogne da se prestane sa tako "neljudskim ponašanjem" ističući da svako lice koje pređe ranicu ima svoja prava i može da podnese zahtev za azil.

"Da li će neka država to da odobri ili ne, to je stvar propisa i drugih stvari, ali mora na human način da mu se dozvoli da pređe granicu, da ga smeste i da mu daju pristojne uslove za zivot dok ne rese pitanje utocista", rekla je Churko ističući da je to upravo ono što Srbija radi.

Svima koji dođu na teritorju Srbije bude obezbeđen human smestaj, hrana, garderoba, kao i školovanje:

"U ponedeljak oni kreću u školu s našom decom. Imaju zdravstvenu zastitu. Srbija sve što je prihvatila kao svoju obavezu, čak i vise od toga, na najhumaniji način ispunjava", rekla je Churko.

Ilustracija: EPA-EFE/JOSE MENDEZ

Vreme: 31.08.2019 15:33
Medij: happytv.rs
Link: http://happytv.rs/vesti/drustvo/159215/potresna-ispovest-migranata-o-maltretiranju-u-hrvatskoj-tukli-
Autori: Nacionalna Televizija Happy
Teme: Komesarijat za izbeglice Republike Srbije

Naslov: POTRESNA ISPOVEST MIGRANATA O MALTRETIRANJU U HRVATSKOJ: Tukli su nas po glavi i grudima!

4231



Molim vas, zamaglite mi lice, plašim se da će me ubiti, kaže jedan od dva dečaka iz Avganistana, smeštena trenutno u centru za smeštaj migranata u Krnjači, koji su bili žrtve brutalnog iživljavanja u Hrvatskoj, pre nego što su prebačeni ilegalno u Srbiju, a danas su svoje traumatično iskustvo preneli novinarima. Jedan od migranata koji su mučeni na hrvatskoj granici je S.B (15), koji je ispričao da su ga na granici u Hrvatskoj najpre pitali da li dolazi iz Avganistana i da li je prešao iz Srbije, a potom tukli. - Njih je bilo 10, a nas devet dečaka. Stavili su nas u kola i posle toga su došli da nas tuku, imali su pendreke -rekao je on dodajući da su ga udarali po glavi i grudima, dok se ne umore. Dečak, koji, inace, loše govori engleski, stalno je u priči ponavljao "oni", misleći na hrvatske policajce, rekao je da su im slomili telefone, uzeli više od 600 evra, uz "objašnjenje" da zaplenjuju i vodu i hranu. S.B. je ispričao da je 24 sata proveo u jednom od automobila u koji su ga stavili i da mu nisu dozvoljavali da pije, jede ili izvrši nuždu, rekavši im: "Hrvatska nije toalet za vas, Srbija je toalet za vas". On je zamolio novinare da mu zamagle lice na snimku jer, kako je naveo, ako ga ponovo uhvate - ubiće ga. - Ne želim da se nađem u nevolji -rekao je S.B. S.H. (16), takođe iz Avganistana, ispričao je da je policija u civilu, sa pištoljima, pitala njegovu grupu, koja je prešla granicu, da li dolaze iz Srbije, a potom ih strpala u vozila i odvezla u policijsku stanicu, gde su ih tukli. Njega su, kako je naveo, stavili u jednu mračnu sobu, odvojivši ga od drugih. - Čupali su me za kosu. Pitali su me zašto sam prešao granicu iz Srbije u Hrvatsku, kako se usuđujem, kako sam došao, ko mi je pokazao put i ko me je doveo. Govorio sam da ih ne razumem, jer ne znam engleski, ali oni su pričali da znam engleski, ali da neću da pričam pred njima -rekao je S.H. Pošto, kako je naveo, nisu dobili nikakve informacije od njega, pustili su vodu u sobu, dok je bio bez odeće i, kako tvrdi, podvgli ga elektrošokovima, a potom su ga ostavili ispred zgrade dva sata na suncu. Posle su ga, kako je naveo, ponovo odveli na granicu i tukli oko 20 minuta, uzeli mu 700 evra i slomili mobilni telefon. Ta dva dečaka, sada u centru u Krnjači, nisu jedine žrtve maltretiranja u Hrvastkoj, sudeći po medijskim izveštajima. To potvrđuje i rukovodilac grupe za saradnju s medijima Komesarijata za izbeglice Ivana Ćurko. Ćurko je naglasila da prelazak migranata u Hrvatsku od početka nije bio praćen postovanjem osnovnih ljudskih prava, ali da je u poslednje vreme prisutno flagrantno kršenje ljudskih prava, enormna primena sile i prebijanje ljudi. To je, dodala je, posebno prisutno nakon izjave hrvatskih zvaničnika da štite svoju granicu na određene načine, koji podrazumevaju i nasilje. Takvu praksu ne priznaje nijedan zakon EU, nijedan zakon o azilu i nijedan zakon države koja se obavezala na određena prava, tvrdi ona. - Od tada imamo situaciju da nam vrlo cesto dolaze deca, ljudi, koji su maltretirani, povređeni i isprebijani. To su načini mucenja tih ljudi koji su nepoznati civilizovanom čoveku u ovom društvu -rekla je Ćurko. Deca u Srbiju dolaze u užasnom stanju, čak i sa polomljenim nogama ili rebrama, kaže Ćurko, ali ne žele da prijave nasilje kako ne bi bili javno obeleženi, pošto žele da nastave put ka EU, a ne da ostanu u Srbiji. Ćurko je apelovala na međunarodnu zajednicu da pomogne da se prestane sa tako "neljudskim ponašanjem" ističući da svako lice koje pređe ranicu ima svoja prava i može da podnese zahtev za azil. - Da li će neka država to da odobri ili ne, to je stvar propisa i drugih stvari, ali mora na human način da mu se dozvoli da pređe granicu, da ga smeste i da mu daju pristojne uslove za zivot dok ne rese pitanje utočišta -rekla je Ćurko ističući da je to upravo ono što Srbija radi. Svima koji dođu na teritorju Srbije bude obezbeđen human smestaj, hrana, garderoba, kao i školovanje:

Vreme: 31.08.2019 15:33
Medij: happytv.rs
Link: http://happytv.rs/vesti/drustvo/159215/potresna-ispovest-migranata-o-maltretiranju-u-hrvatskoj-tukli-
Autori: Nacionalna Televizija Happy
Teme: Komesarijat za izbeglice Republike Srbije

Naslov: POTRESNA ISPOVEST MIGRANATA O MALTRETIRANJU U HRVATSKOJ: Tukli su nas po glavi i grudima!

- U ponedeljak oni kreću u školu s našom decom. Imaju zdravstvenu zaštitu. Srbija sve što je prihvatila kao svoju obavezu, čak i vise od toga, na najhumaniji način ispunjava -rekla je Ćurko.

Izvor: Tanjug Foto: Arhiva
Preporučene vesti
Podeli novost
HappyTV
Horoskop

Vreme: 31.08.2019 15:36
Medij: Tanjug
Link: http://www.tanjug.rs
Autori: Redakcija
Teme: Migranti/azilanti

Naslov: Svedocenje decaka migranata o maltretiranju u Hrvatskoj

Svedocenje decaka migranata o maltretiranju u Hrvatskoj

BEOGRAD, 31. avgusta (Tanjug) - Molim vas, zamaglite mi lice, plašim se da ce me ubiti, kaže jedan od dva decaka iz Avganistana, smeštena trenutno u centru za smeštaj migranata u Krnjaci, koji su bili žrtve brutalnog iživljavanja u Hrvatskoj, pre nego što su prebaceni ilegalno u Srbiju, a danas su svoje traumaticno iskustvo preneli novinarima.

Jedan od migranata koji su muceni na hrvatskoj granici je S.B (15), koji je ispricao da su ga na granici u Hrvatskoj najpre pitali da li dolazi iz Avganistana i da li je prešao iz Srbije, a potom tukli.

"Njih je bilo 10, a nas devet decaka. Stavili su nas u kola i posle toga su došli da nas tuku, imali su pendreke", rekao je on dodajuci da su ga udarali po glavi i grudima, dok se ne umore.

Decak, koji, inace, loše govori engleski, stalno je u prici ponavljao "oni", misleci na hrvatske policajce, rekao je da su im slomili telefone, uzeli više od 600 evra, uz "objašnjenje" da zaplenjuju i vodu i hranu.

S.B. je ispricao da je 24 sata proveo u jednom od automobila u koji su ga stavili i da mu nisu dozvoljavali da pije, jede ili izvrši nuždu, rekavši im: "Hrvatska nije toalet za vas, Srbija je toalet za vas".

On je zamolio novinare da mu zamagle lice na snimku jer, kako je naveo, ako ga ponovo uhvate - ubice ga.

"Ne želim da se nadem u nevolji", rekao je S.B.

S.H (16), takode iz Avganistana, ispricao je da je policija u civilu, sa pištoljima, pitala njegovu grupu, koja je prešla granicu, da li dolaze iz Srbije, a potom ih strpala u vozila i odvezla u policijsku stanicu, gde su ih tukli.

Njega su, kako je naveo, stavili u jednu mracnu sobu, odvojivši ga od drugih.

"Cupali su me za kosu. Pitali su me zašto sam prešao granicu iz Srbije u Hrvatsku, kako se usudujem, kako sam došao, ko mi je pokazao put i ko me je doveo. Govorio sam da ih ne razumem, jer ne znam engleski, ali oni su pricali da znam engleski, ali da necu da pricam pred njima", rekao je S.H.

Pošto, kako je naveo, nisu dobili nikakve informacije od njega, pustili su vodu u sobu, dok je bio bez odece i, kako tvrdi, podvgli ga elektrošokovima, a potom su ga ostavili ispred zgrade dva sata na suncu.

Posle su ga, kako je naveo, ponovo odveli na granicu i tukli oko 20 minuta, uzeli mu 700 evra i slomili mobilni telefon.

Ta dva decaka, sada u centru u Krnjaci, nisu jedine žrtve maltretiranja u Hrvastkoj, sudeci po medijskim izveštajima.

To potvrduje i rukovodilac grupe za saradnju s medijima Komesarijata za izbeglice Ivana Churko.

Churko je naglasila da prelazak migranata u Hrvatsku od pocetka nije bio pracen postovanjem osnovnih ljudskih prava, ali da je u poslednje vreme prisutno flagrantno kršenje ljudskih prava, enormna primena sile i prebijanje ljudi.

To je, dodala je, posebno prisutno nakon izjave hrvatskih zvanicnika da štite svoju granicu na odredene nacine, koji podrazumevaju i nasilje.

Takvu praksu ne priznaje nijedan zakon EU, nijedan zakon o azilu i nijedan zakon države koja se

obavezala na odredena prava, tvrdi ona.

"Od tada imamo situaciju da nam vrlo cesto dolaze deca, ljudi, koji su maltretirani, povredeni i isprebijani. To su nacini mucenja tih ljudi koji su nepoznati civilizovanom coveku u ovom drustvu", rekla je Churko.

Deca u Srbiju dolaze u užasnom stanju, cak i sa polomljenim nogama ili rebrama, kaže Churko, ali ne žele da prijave nasilje kako ne bi bili javno obeleženi, pošto žele da nastave put ka EU, a ne da ostanu u Srbiji.

Churko je apelovala na medunarodnu zajednicu da pomogne da se prestane sa tako "neljudskim ponašanjem" isticuci da svako lice koje prede ranicu ima svoja prava i može da podnese zahtev za azil.

"Da li ce neka država to da odobri ili ne, to je stvar propisa i drugih stvari, ali mora na human nacin da mu se dozvoli da prede granicu, da ga smeste i da mu daju pristojne uslove za zivot dok ne rese pitanje utocista", rekla je Churko isticuci da je to upravo ono što Srbija radi.

Svima koji dodu na teritorju Srbije bude obezbeden human smestaj, hrana, garderoba, kao i školovanje:

"U ponedeljak oni krecu u školu s našom decom. Imaju zdravstvenu zastitu. Srbija sve što je prihvatila kao svoju obavezu, cak i vise od toga, na najhumaniji nacin ispunjava", rekla je Churko.

Vreme: 31.08.2019 15:41
Medij: online-news.rs
Link: https://online-news.rs/vesti/decak-migrant-o-maltretiranju-u-hrvatskoj-molim-vas-zamaglite-mi-lice-
Autori: Redakcija
Teme: Komesarijat za izbeglice Republike Srbije

Naslov: Dečak migrant o maltretiranju u Hrvatskoj: Molim vas, zamaglite mi lice, ubiće me - online news Srbija



Oni su bili žrtve brutalnog iživljavanja u Hrvatskoj, pre nego što su prebačeni ilegalno u Srbiju, a danas su svoje traumatično iskustvo preneli novinarima.

Jedan od migranata koji su mučeni na hrvatskoj granici je S.B (15), koji je ispričao da su ga na granici u Hrvatskoj najpre pitali da li dolazi iz Avganistana i da li je prešao iz Srbije, a potom tukli.

"Njih je bilo 10, a nas devet dečaka. Stavili su nas u kola i posle toga su došli da nas tuku, imali su pendreke", rekao je on dodajući da su ga udarali po glavi i grudima, dok se ne umore.

Dečak, koji, inace, loše govori engleski, stalno je u priči ponavljao "oni", misleći na hrvatske policajce, rekao je da su im slomili telefone, uzeli više od 600 evra, uz "objašnjenje" da zaplenjuju i vodu i hranu.

S.B. je ispričao da je 24 sata proveo u jednom od automobila u koji su ga stavili i da mu nisu dozvoljavali da pije, jede ili izvrši nuždu, rekavši im: "Hrvatska nije toalet za vas, Srbija je toalet za vas".

On je zamolio novinare da mu zamagle lice na snimku jer, kako je naveo, ako ga ponovo uhvate - ubiće ga.

"Ne želim da se nađem u nevolji", rekao je S.B.

S.H (16), takođe iz Avganistana, ispričao je da je policija u civilu, sa pištoljima, pitala njegovu grupu, koja je prešla granicu, da li dolaze iz Srbije, a potom ih strpala u vozila i odvezla u policijsku stanicu, gde su ih tukli.

Njega su, kako je naveo, stavili u jednu mračnu sobu, odvojivši ga od drugih.

"Čupali su me za kosu. Pitali su me zašto sam prešao granicu iz Srbije u Hrvatsku, kako se usuđujem, kako sam došao, ko mi je pokazao put i ko me je doveo. Govorio sam da ih ne razumem, jer ne znam engleski, ali oni su pričali da znam engleski, ali da neću da pričam pred njima", rekao je S.H.

Pošto, kako je naveo, nisu dobili nikakve informacije od njega, pustili su vodu u sobu, dok je bio bez odeće i, kako tvrdi, podvgli ga elektrošokovima, a potom su ga ostavili ispred zgrade dva sata na suncu.

Posle su ga, kako je naveo, ponovo odveli na granicu i tukli oko 20 minuta, uzeli mu 700 evra i slomili mobilni telefon.

Ta dva dečaka, sada u centru u Krnjači, nisu jedine žrtve maltretiranja u Hrvastkoj, sudeći po medijskim izveštajima.

To potvrđuje i rukovodilac grupe za saradnju s medijima Komesarijata za izbeglice Ivana Churko.

Churko je naglasila da prelazak migranata u Hrvatsku od početka nije bio praćen postovanjem osnovnih ljudskih prava, ali da je u poslednje vreme prisutno flagrantno kršenje ljudskih prava, enormna primena sile i prebijanje ljudi.

To je, dodala je, posebno prisutno nakon izjave hrvatskih zvaničnika da štite svoju granicu na određene načine, koji podrazumevaju i nasilje.

Takvu praksu ne priznaje nijedan zakon EU, nijedan zakon o azilu i nijedan zakon države koja se obavezala na određena prava, tvrdi ona.

"Od tada imamo situaciju da nam vrlo cesto dolaze deca, ljudi, koji su maltretirani, povređeni i

isprebijani. To su načini mucenja tih ljudi koji su nepoznati civilizovanom coveku u ovom drustvu", rekla je Churko.

Deca u Srbiju dolaze u užasnom stanju, čak i sa polomljenim nogama ili rebrama, kaže Churko, ali ne žele da prijave nasilje kako ne bi bili javno obeleženi, pošto žele da nastave put ka EU, a ne da ostanu u Srbiji.

Churko je apelovala na međunarodnu zajednicu da pomogne da se prestane sa tako "neljudskim ponašanjem" ističući da svako lice koje pređe ranicu ima svoja prava i može da podnese zahtev za azil.

"Da li će neka država to da odobri ili ne, to je stvar propisa i drugih stvari, ali mora na human način da mu se dozvoli da pređe granicu, da ga smeste i da mu daju pristojne uslove za zivot dok ne rese pitanje utocista", rekla je Churko ističući da je to upravo ono što Srbija radi.

Svima koji dođu na teritorju Srbije bude obezbeđen human smestaj, hrana, garderoba, kao i školovanje:

"U ponedeljak oni kreću u školu s našom decom. Imaju zdravstvenu zastitu. Srbija sve što je prihvatila kao svoju obavezu, čak i vise od toga, na najhumaniji način ispunjava", rekla je Churko.

Vreme: 31.08.2019 15:54
Medij: rts.rs
Link: http://www.rts.rs/page/stories/sr/story/125/drustvo/3644151/svedocenje-decaka-migranata-o-torturi-
Autori: Redakcija
Teme: Komesarijat za izbeglice Republike Srbije

Naslov: Svedočenje dečaka migranata o torturi hrvatske policije



Komesarijat za izbegla i raseljena lica upozorava na kršenja ljudskih prava i prekomernu primenu sile i prebijanje migranata na granici sa Hrvatskom. Neki od maloletnih migranata govorili su o torturi hrvatske granične policije. Najnovije vesti, analize i izveštaji sa lica mesta iz Srbije, Balkana i sveta. Budite u toku sa političkim, društvenim i poslovnim trendovima

Komesarijat za izbegla i raseljena lica upozorava na kršenja ljudskih prava i prekomernu primenu sile i prebijanje migranata na granici sa Hrvatskom. Neki od maloletnih migranata govorili su o torturi hrvatske granične policije.

Polomili su mu namerno mobilni telefon i oduzeli 600 evra koje mu nisu vratili, kaže petnaestogodišnji Avganistanac Š. B. koji je zamolio da mu zamutimo lice, jer se, kaže, boji za svoj život, ako ponovo bude pokušao da pređe hrvatsku granicu. "Počeli su da me tuku, izlazili su iz kola i tukli su nas naizmenično. Kada bih pokušao da zaštitim glavu tukli su me po rebrima, grudima i leđima. Kada bih štitio noge, tukli su me po glavi, a polomili su mi jedno rebro. Ne znam zašto su mi to uradili, to je nehumano", kaže maloletni migrant iz Avganistana. I njegovom drugu, šesnaestogodišnjem Š. H polomili su mobilni i oduzeli 700 evra, ali je prošao još gore. "Odveli su me u policijsku stanicu, u mračnu sobu naterali me da se potpuno skinem, tukli su me i vukli za kosu. Pustili su vodu u sobu i mučili me elektrošokovima, izveli me van golog na sunce, a onda su me vratili u sobu i ponovo tukli", kaže Š. H, maloletni migrant iz Avganistana. U Komesarijatu za izbeglice i migracije podsećaju na izjave hrvatskih zvaničnika da oni štite svoju granicu određenim nasilnim načinima koje ne priznaje ni Evropska unija niti nijedan zakon o azilu. "Imamo situaciju da nam vrlo često dolaze deca, dolaze ljudi koji su povređeni, koji su maltrertirani, koji su prebijani", kažeIvana Anić Ćurko iz Komesarijata za izbeglice i migracije Republike Srbije. O ovom nasilju pisali su strani mediji a Hjuman rajts voč skrenuo je pažnju Hrvatskoj da tako krši ljudska prava.

Datum: 31.08.2019
Medij: O2TV
Emisija: Vesti 16/O2TV
Autori: Redakcija
Teme: Migranti/azilanti; Migracije

	Početak	Trajanje
Emisija	31.08.2019 16:00:00	60:00
Prilog	31.08.2019 16:13:00	0:36

Naslov: Migranti zbrinuti u Krnjači

500

Spiker:

Dva dečaka iz Avganistana zbrinuta su u Centru za smeštaj migranata u Krnjači, koji su bili žrtve brutalnog iživljavanja u Hrvatskoj, pre nego što su prebačeni ilegalno u Srbiju svoje traumatično iskustvo izneli su u javnost.

Sagovornik:

Najpre su me pitali da li dolazim iz Avganistana i da li sam prešao iz Srbije, njih je bilo 10 a nas 9. Stavili su nas u kola i u darali pendrecima po glavi i grudima sve dok se nisu umorili. Molim vas da mi zamaglite lice plašim se za svoju bezbednost.

Vreme: 31.08.2019 16:01
Medij: srbijadanas.com
Link: https://www.srbijadanas.com/vesti/drustvo/hrvatska-nije-toalet-za-vas-srbija-je-svedocenje-decaka-
Autori: Redakcija
Teme: Komesarijat za izbeglice Republike Srbije

Naslov: "Hrvatska nije toalet za vas, Srbija je": Svedočenje dečaka migranata o maltretiranju u Hrvatskoj



Molim vas, zamaglite mi lice, plašim se da će me ubiti, kaže jedan od dva dečaka iz Avganistana, smeštena trenutno u centru za smeštaj migranata u Krnjači, koji su bili žrtve brutalnog ižívljavanja u Hrvatskoj.. Najnovije vesti iz Srbije - Online vesti, novosti Srbija Danas.

Tanjug

Jedan od migranata koji su mučeni na hrvatskoj granici je S.B (15), koji je ispričao da su ga na granici u Hrvatskoj najpre pitali da li dolazi iz Avganistana i da li je prešao iz Srbije, a potom tukli.

- Njih je bilo 10, a nas devet dečaka. Stavili su nas u kola i posle toga su došli da nas tuku, imali su pendreke - rekao je on dodajući da su ga udarali po glavi i grudima, dok se ne umore.

Dečak, koji, inace, loše govori engleski, stalno je u priči ponavljao "oni", misleći na hrvatske policajce, rekao je da su im slomili telefone, uzeli više od 600 evra, uz "objašnjenje" da zaplenjuju i vodu i hranu.

S.B. je ispričao da je 24 sata proveo u jednom od automobila u koji su ga stavili i da mu nisu dozvoljavali da pije, jede ili izvrši nuždu, rekavši im: "Hrvatska nije toalet za vas, Srbija je toalet za vas".

On je zamolio novinare da mu zamagle lice na snimku jer, kako je naveo, ako ga ponovo uhvate - ubiće ga.

- Ne želim da se nađem u nevolji -rekao je S.B.

S.H (16), takođe iz Avganistana, ispričao je da je policija u civilu, sa pištoljima, pitala njegovu grupu, koja je prešla granicu, da li dolaze iz Srbije, a potom ih strpala u vozila i odvezla u policijsku stanicu, gde su ih tukli.

Njega su, kako je naveo, stavili u jednu mračnu sobu, odvojivši ga od drugih.

- Čupali su me za kosu. Pitali su me zašto sam prešao granicu iz Srbije u Hrvatsku, kako se usuđujem, kako sam došao, ko mi je pokazao put i ko me je doveo. Govorio sam da ih ne razumem, jer ne znam engleski, ali oni su pričali da znam engleski, ali da neću da pričam pred njima -rekao je S.H.

Pošto, kako je naveo, nisu dobili nikakve informacije od njega, pustili su vodu u sobu, dok je bio bez odeće i, kako tvrdi, podvgli ga elektrošokovima, a potom su ga ostavili ispred zgrade dva sata na suncu.

Posle su ga, kako je naveo, ponovo odveli na granicu i tukli oko 20 minuta, uzeli mu 700 evra i slomili mobilni telefon.

Ta dva dečaka, sada u centru u Krnjači, nisu jedine žrtve maltretiranja u Hrvastkoj, sudeći po medijskim izveštajima.

To potvrđuje i rukovodilac grupe za saradnju s medijima Komesarijata za izbeglice Ivana Čurko.

Čurko je naglasila da prelazak migranata u Hrvatsku od početka nije bio praćen postovanjem osnovnih ljudskih prava, ali da je u poslednje vreme prisutno flagrantno kršenje ljudskih prava, enormna primena sile i prebijanje ljudi.

To je, dodala je, posebno prisutno nakon izjave hrvatskih zvaničnika da štite svoju granicu na određene načine, koji podrazumevaju i nasilje.

Naslov: "Hrvatska nije toalet za vas, Srbija je": Svedočenje dečaka migranata o maltretiranju u Hrvatskoj

Takvu praksu ne priznaje nijedan zakon EU, nijedan zakon o azilu i nijedan zakon države koja se obavezala na određena prava, tvrdi ona.

- Od tada imamo situaciju da nam vrlo cesto dolaze deca, ljudi, koji su maltretirani, povređeni i isprebijani. To su načini mucenja tih ljudi koji su nepoznati civilizovanom coveku u ovom drustvu - rekla je Čurko.

Deca u Srbiju dolaze u užasnom stanju, čak i sa polomljenim nogama ili rebrama, kaže Čurko, ali ne žele da prijave nasilje kako ne bi bili javno obeleženi, pošto žele da nastave put ka EU, a ne da ostanu u Srbiji.

Čurko je apelovala na međunarodnu zajednicu da pomogne da se prestane sa tako "neljudskim ponašanjem" ističući da svako lice koje pređe granicu ima svoja prava i može da podnese zahtev za azil.

- Da li će neka država to da odobri ili ne, to je stvar propisa i drugih stvari, ali mora na human način da mu se dozvoli da pređe granicu, da ga smeste i da mu daju pristojne uslove za zivot dok ne rese pitanje utocista - rekla je Čurko ističući da je to upravo ono što Srbija radi.

Svima koji dođu na teritorju Srbije bude obezbeđen human smestaj, hrana, garderoba, kao i školovanje:

- U ponedeljak oni kreću u školu s našom decom. Imaju zdravstvenu zastitu. Srbija sve što je prihvatila kao svoju obavezu, čak i vise od toga, na najhumaniji način ispunjava -rekla je Čurko.

Vreme: 31.08.2019 16:09
Medij: telegraf.rs
Link: https://www.telegraf.rs/vesti/jugosfera/3097516-svedocenje-decaka-migranata-o-maltretiranju-
Autori: Redakcija
Teme: Komesarijat za izbeglice Republike Srbije

Naslov: Svedočenje dečaka migranata o maltretiranju: "Hrvatska nije toalet za vas, Srbija je toalet za vas"



On je zamolio novinare da mu zamagle lice na snimku jer, kako je naveo, ako ga ponovo uhvate - ubiće ga | Telegraf.rs - Najnovije vesti iz zemlje i sveta

Molim vas, zamaglite mi lice, plašim se da će me ubiti, kaže jedan od dva dečaka iz Avganistana, smeštena trenutno u centru za smeštaj migranata u Krnjači, koji su bili žrtve brutalnog življavanja u Hrvatskoj, pre nego što su prebačeni ilegalno u Srbiju, a danas su svoje traumatično iskustvo preneli novinarima.

Jedan od migranata koji su mučeni na hrvatskoj granici je S.B (15), koji je ispričao da su ga na granici u Hrvatskoj najpre pitali da li dolazi iz Avganistana i da li je prešao iz Srbije, a potom tukli.

- Njih je bilo 10, a nas devet dečaka. Stavili su nas u kola i posle toga su došli da nas tuku, imali su pendreke - rekao je on dodajući da su ga udarali po glavi i grudima, dok se ne umore.

Dečak, koji, inače, loše govori engleski, stalno je u priči ponavljao "oni", misleći na hrvatske policajce, rekao je da su im slomili telefone, uzeli više od 600 evra, uz "objašnjenje" da zaplenjuju i vodu i hranu.

S.B. je ispričao da je 24 sata proveo u jednom od automobila u koji su ga stavili i da mu nisu dozvoljavali da pije, jede ili izvrši nuždu, rekavši im: "Hrvatska nije toalet za vas, Srbija je toalet za vas".

On je zamolio novinare da mu zamagle lice na snimku jer, kako je naveo, ako ga ponovo uhvate - ubiće ga.

- Ne želim da se nađem u nevolji- rekao je S.B.

S.H (16), takođe iz Avganistana, ispričao je da je policija u civilu, sa pištoljima, pitala njegovu grupu, koja je prešla granicu, da li dolaze iz Srbije, a potom ih strpala u vozila i odvezla u policijsku stanicu, gde su ih tukli.

Njega su, kako je naveo, stavili u jednu mračnu sobu, odvojivši ga od drugih.

- Čupali su me za kosu. Pitali su me zašto sam prešao granicu iz Srbije u Hrvatsku, kako se usuđujem, kako sam došao, ko mi je pokazao put i ko me je doveo. Govorio sam da ih ne razumem, jer ne znam engleski, ali oni su pričali da znam engleski, ali da neću da pričam pred njima - rekao je S.H.

Pošto, kako je naveo, nisu dobili nikakve informacije od njega, pustili su vodu u sobu, dok je bio bez odeće i, kako tvrdi, podvgli ga elektrošokovima, a potom su ga ostavili ispred zgrade dva sata na suncu.

Posle su ga, kako je naveo, ponovo odveli na granicu i tukli oko 20 minuta, uzeli mu 700 evra i slomili mobilni telefon.

Ta dva dečaka, sada u centru u Krnjači, nisu jedine žrtve maltretiranja u Hrvatskoj, sudeći po medijskim izveštajima.

To potvrđuje i rukovodilac grupe za saradnju s medijima Komesarijata za izbeglice Ivana Ćurko.

Ćurko je naglasila da prelazak migranata u Hrvatsku od početka nije bio praćen postovanjem osnovnih ljudskih prava, ali da je u poslednje vreme prisutno flagrantno kršenje ljudskih prava, enormna primena sile i prebijanje ljudi.

To je, dodala je, posebno prisutno nakon izjave hrvatskih zvaničnika da štite svoju granicu na određene načine, koji podrazumevaju i nasilje.

Naslov: Svedočenje dečaka migranata o maltretiranju: "Hrvatska nije toalet za vas, Srbija je toalet za vas"

Takvu praksu ne priznaje nijedan zakon EU, nijedan zakon o azilu i nijedan zakon države koja se obavezala na određena prava, tvrdi ona.

- Od tada imamo situaciju da nam vrlo često dolaze deca, ljudi, koji su maltretirani, povređeni i isprebijani. To su načini mučenja tih ljudi koji su nepoznati civilizovanom čoveku u ovom drustvu - rekla je Ćurko.

Deca u Srbiju dolaze u užasnom stanju, čak i sa polomljenim nogama ili rebrama, kaže Ćurko, ali ne žele da prijave nasilje kako ne bi bili javno obeleženi, pošto žele da nastave put ka EU, a ne da ostanu u Srbiji.

Ćurko je apelovala na međunarodnu zajednicu da pomogne da se prestane sa tako "neljudskim ponašanjem" ističući da svako lice koje pređe ranicu ima svoja prava i može da podnese zahtev za azil.

- Da li će neka država to da odobri ili ne, to je stvar propisa i drugih stvari, ali mora na human način da mu se dozvoli da pređe granicu, da ga smeste i da mu daju pristojne uslove za život dok ne reše pitanje utočišta - rekla je Ćurko ističući da je to upravo ono što Srbija radi.

Svima koji dođu na teritoriju Srbije bude obezbeđen human smestaj, hrana, garderoba, kao i školovanje:

- U ponedeljak oni kreću u školu s našom decom. Imaju zdravstvenu zaštitu. Srbija sve što je prihvatila kao svoju obavezu, čak i više od toga, na najhumaniji način ispunjava - rekla je Ćurko.

(Telegraf.rs/Tanjug)

Vreme: 31.08.2019 16:22
Medij: studiob.rs
Link: https://studiob.rs/svedocenje-decaka-migranta-o-maltretiranju-u-hrvatskoj/
Autori: Redakcija
Teme: Komesarijat za izbeglice Republike Srbije

Naslov: Svedočenje dečaka migranta o maltretiranju u Hrvatskoj

Jedan od migranata koji su mučeni na hrvatskoj granici je S.B (15), koji je ispričao da su ga na granici u Hrvatskoj najpre pitali da li dolazi iz Avganistana i da li je prešao iz Srbije, a potom tukli. "Njih je bilo 10, Jedan od migranata koji su mučeni na hrvatskoj granici je S.B (15), koji je ispričao da su ga na granici u Hrvatskoj najpre pitali da li dolazi iz Avganistana i da li je prešao iz Srbije, a potom tukli."Njih je bilo 10, a nas devet dečaka. Stavili su nas u kola i posle toga su došli da nas tuku, imali su pendreke", rekao je on dodajući da su ga udarali po glavi i grudima, dok se ne umore.

Dečak, koji, inače, loše govori engleski, stalno je u priči ponavljao "oni", misleći na hrvatske policajce, rekao je da su im slomili telefone, uzeli više od 600 evra, uz "objašnjenje" da zaplenjuju i vodu i hranu.

S.B. je ispričao da je 24 sata proveo u jednom od automobila u koji su ga stavili i da mu nisu dozvoljavali da pije, jede ili izvrši nuždu, rekavši im: "Hrvatska nije toalet za vas, Srbija je toalet za vas".

On je zamolio novinare da mu zamagle lice na snimku jer, kako je naveo, ako ga ponovo uhvate - ubiće ga."Ne želim da se nađem u nevolji", rekao je S.B.

S.H (16), takođe iz Avganistana, ispričao je da je policija u civilu, sa pištoljima, pitala njegovu grupu, koja je prešla granicu, da li dolaze iz Srbije, a potom ih strpala u vozila i odvezla u policijsku stanicu, gde su ih tukli.

Njega su, kako je naveo, stavili u jednu mračnu sobu, odvojivši ga od drugih."Čupali su me za kosu. Pitali su me zašto sam prešao granicu iz Srbije u Hrvatsku, kako se usuđujem, kako sam došao, ko mi je pokazao put i ko me je doveo. Govorio sam da ih ne razumem, jer ne znam engleski, ali oni su pričali da znam engleski, ali da neću da pričam pred njima", rekao je S.H.

Pošto, kako je naveo, nisu dobili nikakve informacije od njega, pustili su vodu u sobu, dok je bio bez odeće i, kako tvrdi, podvrgli ga elektrošokovima, a potom su ga ostavili ispred zgrade dva sata na suncu.

Posle su ga, kako je naveo, ponovo odveli na granicu i tukli oko 20 minuta, uzeli mu 700 evra i slomili mobilni telefon.

Ta dva dečaka, sada u centru u Krnjači, nisu jedine žrtve maltretiranja u Hrvastkoj, sudeći po medijskim izveštajima.To potvrđuje i rukovodilac grupe za saradnju s medijima Komesarijata za izbeglice Ivana Ćurko.

Ćurko je naglasila da prelazak migranata u Hrvatsku od početka nije bio praćen poštovanjem osnovnih ljudskih prava, ali da je u poslednje vreme prisutno flagrantno kršenje ljudskih prava, enormna primena sile i prebijanje ljudi.To je, dodala je, posebno prisutno nakon izjave hrvatskih zvaničnika da štite svoju granicu na određene načine, koji podrazumevaju i nasilje.

Takvu praksu ne priznaje nijedan zakon EU, nijedan zakon o azilu i nijedan zakon države koja se obavezala na određena prava, tvrdi ona."Od tada imamo situaciju da nam vrlo često dolaze deca, ljudi, koji su maltretirani, povređeni i isprebijani. To su načini mučenja tih ljudi koji su nepoznati civilizovanom coveku u ovom društvu", rekla je Ćurko.

Deca u Srbiju dolaze u užasnom stanju, čak i sa polomljenim nogama ili rebrama, kaže Ćurko, ali ne žele da prijave nasilje kako ne bi bili javno obeleženi, pošto žele da nastave put ka EU, a ne da ostanu u Srbiji.

Ćurko je apelovala na međunarodnu zajednicu da pomogne da se prestane sa tako "neljudskim ponašanjem" ističući da svako lice koje pređe granicu ima svoja prava i može da podnese zahtev za azil. "Da li će neka država to da odobri ili ne, to je stvar propisa i drugih stvari, ali mora na human način da mu se dozvoli da pređe granicu, da ga smeste i da mu daju pristojne uslove za život dok ne reše pitanje utočišta", rekla je Ćurko ističući da je to upravo ono što Srbija radi.

Svima koji dođu na teritoriju Srbije bude obezbeđen human smeštaj, hrana, garderoba, kao i školovanje:"U ponedeljak oni kreću u školu s našom decom. Imaju zdravstvenu zaštitu. Srbija sve što je prihvatila kao svoju obavezu, čak i više od toga, na najhumaniji način ispunjava", rekla je Ćurko.

Vreme: 31.08.2019 16:39
Medij: espreso.rs
Link: https://www.espreso.rs/svet/hrvatska/434061/hrvatska-nije-toalet-za-vas-srbija-je-decak-migrant-
Autori: @espresors
Teme: Komesarijat za izbeglice Republike Srbije

Naslov: HRVATSKA NIJE TOALET ZA VAS, SRBIJA JE! Dečak migrant svedočio o jezivom ponašanju HRVATSKE POLICIJE!



On je zamolio novinare da mu zamagle lice na snimku jer, kako je naveo, ako ga ponovo uhvate - ubiće ga....

- Molim vas, zamaglite mi lice, plašim se da će me ubiti, kaže jedan od dva dečaka iz Avganistana, smeštena trenutno u centru za smeštaj migranata u Krnjači, koji su bili žrtve brutalnog iživljavanja u Hrvatskoj, pre nego što su prebačeni ilegalno u Srbiju, a danas su svoje traumatično iskustvo preneli novinarima.

Jedan od migranata koji su mučeni na hrvatskoj granici je S.B (15), koji je ispričao da su ga na granici u Hrvatskoj najpre pitali da li dolazi iz Avganistana i da li je prešao iz Srbije, a potom tukli.

- Njih je bilo 10, a nas devet dečaka. Stavili su nas u kola i posle toga su došli da nas tuku, imali su pendreke - rekao je on dodajući da su ga udarali po glavi i grudima, dok se ne umore.

Dečak, koji, inače, loše govori engleski, stalno je u priči ponavljao "oni", misleći na hrvatske policajce, rekao je da su im slomili telefone, uzeli više od 600 evra, uz "objašnjenje" da zaplenjuju i vodu i hranu.

S.B. je ispričao da je 24 sata proveo u jednom od automobila u koji su ga stavili i da mu nisu dozvoljavali da pije, jede ili izvrši nuždu, rekavši im: "Hrvatska nije toalet za vas, Srbija je toalet za vas".

On je zamolio novinare da mu zamagle lice na snimku jer, kako je naveo, ako ga ponovo uhvate - ubiće ga.

- Ne želim da se nađem u nevolji - rekao je S.B.

S.H (16), takođe iz Avganistana, ispričao je da je policija u civilu, sa pištoljima, pitala njegovu grupu, koja je prešla granicu, da li dolaze iz Srbije, a potom ih strpala u vozila i odvezla u policijsku stanicu, gde su ih tukli.

Njega su, kako je naveo, stavili u jednu mračnu sobu, odvojivši ga od drugih.

- Čupali su me za kosu. Pitali su me zašto sam prešao granicu iz Srbije u Hrvatsku, kako se usuđujem, kako sam došao, ko mi je pokazao put i ko me je doveo. Govorio sam da ih ne razumem, jer ne znam engleski, ali oni su pričali da znam engleski, ali da neću da pričam pred njima - rekao je S.H.

Pošto, kako je naveo, nisu dobili nikakve informacije od njega, pustili su vodu u sobu, dok je bio bez odeće i, kako tvrdi, podvgli ga elektrošokovima, a potom su ga ostavili ispred zgrade dva sata na suncu.

Posle su ga, kako je naveo, ponovo odveli na granicu i tukli oko 20 minuta, uzeli mu 700 evra i slomili mobilni telefon.

Ta dva dečaka, sada u centru u Krnjači, nisu jedine žrtve maltretiranja u Hrvatskoj, sudeći po medijskim izveštajima.

To potvrđuje i rukovodilac grupe za saradnju s medijima Komesarijata za izbeglice Ivana Ćurko.

Ćurko je naglasila da prelazak migranata u Hrvatsku od početka nije bio praćen postovanjem osnovnih ljudskih prava, ali da je u poslednje vreme prisutno flagrantno kršenje ljudskih prava, enormna primena sile i prebijanje ljudi.

To je, dodala je, posebno prisutno nakon izjave hrvatskih zvaničnika da štite svoju granicu na određene načine, koji podrazumevaju i nasilje.

Naslov: HRVATSKA NIJE TOALET ZA VAS, SRBIJA JE! Dečak migrant svedočio o jezivom ponašanju HRVATSKE POLICIJE!

Takvu praksu ne priznaje nijedan zakon EU, nijedan zakon o azilu i nijedan zakon države koja se obavezala na određena prava, tvrdi ona.

- Od tada imamo situaciju da nam vrlo često dolaze deca, ljudi, koji su maltretirani, povređeni i isprebijani. To su načini mučenja tih ljudi koji su nepoznati civilizovanom čoveku u ovom drustvu - rekla je Ćurko.

Deca u Srbiju dolaze u užasnom stanju, čak i sa polomljenim nogama ili rebrama, kaže Ćurko, ali ne žele da prijave nasilje kako ne bi bili javno obeleženi, pošto žele da nastave put ka EU, a ne da ostanu u Srbiji.

Ćurko je apelovala na međunarodnu zajednicu da pomogne da se prestane sa tako "neljudskim ponašanjem" ističući da svako lice koje pređe ranicu ima svoja prava i može da podnese zahtev za azil.

- Da li će neka država to da odobri ili ne, to je stvar propisa i drugih stvari, ali mora na human način da mu se dozvoli da pređe granicu, da ga smeste i da mu daju pristojne uslove za život dok ne reše pitanje utočišta - rekla je Ćurko ističući da je to upravo ono što Srbija radi.

Svima koji dođu na teritoriju Srbije bude obezbeđen human smestaj, hrana, garderoba, kao i školovanje:

- U ponedeljak oni kreću u školu s našom decom. Imaju zdravstvenu zaštitu. Srbija sve što je prihvatila kao svoju obavezu, čak i više od toga, na najhumaniji način ispunjava - rekla je Ćurko.

Bonus video:

(Espreso.rs/Agencije)

Vreme: 31.08.2019 17:44
Medij: alo.rs
Link: https://www.alo.rs/vesti/region/svetska-javnost-na-nogama-zbog-svedocenja-deteta-iz-beograda-
Autori: Alo!
Teme: Komesarijat za izbeglice Republike Srbije

Naslov: Svetska javnost na nogama, zbog svedočenja deteta iz Beograda Kolindi su dani odbrojani!



"NJIH JE BILO 10, A NAS DEVET DEČAKA"

AUTOR: Tanjug; D.K. DATUM I VREME: 31.08.2019. 17:44

Molim vas, zamaglite mi lice, plašim se da će me ubiti, kaže jedan od dva dečaka iz Avganistana, smeštena trenutno u centru za smeštaj migranata u Krnjači, koji su bili žrtve brutalnog iživljavanja u Hrvatskoj, pre nego što su prebačeni ilegalno u Srbiju, a danas su svoje traumatično iskustvo preneli novinarima.

Kolinda Grabar Kitarović, Foto: AP/Darko Bandić Jedan od migranata koji su mučeni na hrvatskoj granici je S.B (15), koji je ispričao da su ga na granici u Hrvatskoj najpre pitali da li dolazi iz Avganistana i da li je prešao iz Srbije, a potom tukli. "Njih je bilo 10, a nas devet dečaka. Stavili su nas u kola i posle toga su došli da nas tuku, imali su pendreke", rekao je on dodajući da su ga udarali po glavi i grudima, dok se ne umore. PROČITAJ JOŠ: PSOVKE PRŠTE NA SVE STRANE! Fejsbuk gori od uvreda! Postupak Hrvatice isteraće vas iz takta! Sve bi nabila na... Srbi, ne idite tamo! (FOTO) KOGA SLUŠA GOSPOĐA MINISTARKA ZORA VIDOVIĆ?! Strani mešetari kroje zakone u Republici Srpskoj i haraju regionom! NEŠTO PRE 10 ČASOVA! Zemljotres pogodio Hrvatsku! Dečak, koji, inace, loše govori engleski, stalno je u priči ponavljao "oni", misleći na hrvatske policajce, rekao je da su im slomili telefone, uzeli više od 600 evra, uz "objašnjenje" da zaplenjuju i vodu i hranu. S.B. je ispričao da je 24 sata proveo u jednom od automobila u koji su ga stavili i da mu nisu dozvoljavali da pije, jede ili izvrši nuždu, rekavši im: "Hrvatska nije toalet za vas, Srbija je toalet za vas". On je zamolio novinare da mu zamagle lice na snimku jer, kako je naveo, ako ga ponovo uhvate - ubiće ga. "Ne želim da se nađem u nevolji", rekao je S.B. S.H (16), takođe iz Avganistana, ispričao je da je policija u civilu, sa pištoljima, pitala njegovu grupu, koja je prešla granicu, da li dolaze iz Srbije, a potom ih strpala u vozila i odvezla u policijsku stanicu, gde su ih tukli. Njega su, kako je naveo, stavili u jednu mračnu sobu, odvojivši ga od drugih. Migranti, Foto: screenshoot/Youtube "Čupali su me za kosu. Pitali su me zašto sam prešao granicu iz Srbije u Hrvatsku, kako se usuđujem, kako sam došao, ko mi je pokazao put i ko me je doveo. Govorio sam da ih ne razumem, jer ne znam engleski, ali oni su pričali da znam engleski, ali da neću da pričam pred njima", rekao je S.H. Pošto, kako je naveo, nisu dobili nikakve informacije od njega, pustili su vodu u sobu, dok je bio bez odeće i, kako tvrdi, podvgli ga elektrošokovima, a potom su ga ostavili ispred zgrade dva sata na suncu. Posle su ga, kako je naveo, ponovo odveli na granicu i tukli oko 20 minuta, uzeli mu 700 evra i slomili mobilni telefon. Ta dva dečaka, sada u centru u Krnjači, nisu jedine žrtve maltretiranja u Hrvastkoj, sudeći po medijskim izveštajima. To potvrđuje i rukovodilac grupe za saradnju s medijima Komesarijata za izbeglice Ivana Churko. Churko je naglasila da prelazak migranata u Hrvatsku od početka nije bio praćen postovanjem osnovnih ljudskih prava, ali da je u poslednje vreme prisutno flagrantno kršenje ljudskih prava, enormna primena sile i prebijanje ljudi. Migranti, Foto: Facebook printscreen To je, dodala je, posebno prisutno nakon izjave hrvatskih zvaničnika da štite svoju granicu na određene načine, koji podrazumevaju i nasilje. Takvu praksu ne priznaje nijedan zakon EU, nijedan zakon o azilu i nijedan zakon države koja se obavezala na određena prava, tvrdi ona. "Od tada imamo situaciju da nam vrlo cesto dolaze deca, ljudi, koji su maltretirani, povređeni i isprebijani. To su načini mucenja tih ljudi koji su nepoznati civilizovanom coveku u ovom drustvu", rekla je Churko. Sin

Vreme: 31.08.2019 17:44
Medij: alo.rs
Link: https://www.alo.rs/vesti/region/svetska-javnost-na-nogama-zbog-svedocenja-deteta-iz-beograda-
Autori: Alo!
Teme: Komesarijat za izbeglice Republike Srbije

Naslov: Svetska javnost na nogama, zbog svedočenja deteta iz Beograda Kolindi su dani odbrojani!

Ratka Mladića saopštio tužne vesti! AUTOR: Alo.rs/ Agencije/ M. I. DATUM I VREME: 31.08.2019. 09:55 Darko Mladić se oglasio. Darko Mladić, Foto: Alo!/Marko Metlaš * Zdravstveno stanje bivšeg načelnika Generalštaba Vojske Republike Srpske (VRS) generala Ratka Mladića je nepromenjeno * Mladiću je i dalje je loše, a odbrana će na statusnoj konferenciji zakazanoj za 3. Deca u Srbiju dolaze u užasnom stanju, čak i sa polomljenim nogama ili rebrama, kaže Churko, ali ne žele da prijave nasilje kako ne bi bili javno obeleženi, pošto žele da nastave put ka EU, a ne da ostanu u Srbiji. Churko je apelovala na međunarodnu zajednicu da pomogne da se prestane sa tako "neljudskim ponašanjem" ističući da svako lice koje pređe ranicu ima svoja prava i može da podnese zahtev za azil. "Da li će neka država to da odobri ili ne, to je stvar propisa i drugih stvari, ali mora na human način da mu se dozvoli da pređe granicu, da ga smeste i da mu daju pristojne uslove za zivot dok ne rese pitanje utocista", rekla je Churko ističući da je to upravo ono što Srbija radi. Svima koji dođu na teritorju Srbije bude obezbeđen human smestaj, hrana, garderoba, kao i školovanje: "U ponedeljak oni kreću u školu s našom decom. Imaju zdravstvenu zastitu. Srbija sve što je prihvatila kao svoju obavezu, čak i vise od toga, na najhumaniji način ispunjava", rekla je Churko. BONUS VIDEO:

Vreme: 31.08.2019 17:48
Medij: espreso.rs
Link: https://www.espreso.rs/svet/hrvatska/434091/hrvatska-policija-brutalno-tuce-migrante-maloletnik-iz-
Autori: @espresors
Teme: Komesarijat za izbeglice Republike Srbije

Naslov: HRVATSKA POLICIJA BRUTALNO TUČE MIGRANTE: Maloletnik iz Avganistana zadobio OZBILJNE POVREDE



Komesarijat za izbeglice i migracije izražava zabrinutost i zgražanje nadovakvim postupcima

Posle niza slučaja maltretiranja i prebijanja migranata i vraćanja sa granice, pripadnici hrvatske granične policije brutalno pretukli K.S. (2003), maloletnika iz Avganistana, prilikom pokušaja grupe od 16 migranata da pređu granicu.

Dečak koji je preživeo tešku fizičku i psihičku torturu od strane zvaničnih državnih organa Hrvatske, najpre je izdvojen iz grupe migranata, pretučen na samoj granici, nakon čega biva zatvoren u u prostoriju u kojoj su ga tukla četiri pripadnika granične policije. Od dečaka su oduzeli telefon i novac, fizički ga povredili, a nakon zatvaranja u prostoriju naterali su ga da se skine, gde su potom pustili vodu i napravili baru u koju su ga ubacili i puštali struju preko elektrošokera, od čega je dečak i izgubio svest. U ovom stravičnom incidentu dečak je zadobio prelom rebara sa unutrasnjim krvarenjem, hematome glave i izgubio dosta krvi.

Komesarijat za izbeglice i migracije izražava zabrinutost i zgražanje nad ovakvim postupcima, te upozorava predstavnike međunarodne zajednice na enormnu primenu nasilja hrvatske granične policije, kao i na flagrantno kršenje ljudskih prava. Hrvatski zvaničnici su izjavili da zaštita državne granice podrazumeva ponekad i određene oblike nasilja, što krši zakone i međunarode preuzete obaveze države koja je članica EU.

Komesarijat upućuje apel Međunarodnoj zajednici da svojim autoritetom pomogne da se prestane sa tako "neljudskim ponašanjem", podsećajući da svako lice koje se zatekne na teritoriji neke države ima pravo da zatraži azil, i da uđe u azilnu proceduru.

Bonus video

NEZAPAMĆENI VANDALIZAM NA TRGU REPUBLIKE: Bastać izazvao incident, vređao odbornika i unosio mu se u lice

(Espreso.rs)

Vreme: 31.08.2019 17:56
Medij: rs.n1info.com
Link: http://rs.n1info.com/Vesti/a522046/Komesarijat-Hrvatska-policija-ubacila-u-baru-migranta-i-pustala-
Autori: Redakcija
Teme: Komesarijat za izbeglice Republike Srbije

Naslov: Komesarijat: Hrvatska policija ubacila u baru migranta i puštala elektroškove



Posle niza slučaja maltretiranja i prebijanja migranata i vraćanja sa granice, pripadnici hrvatske granične policije brutalno pretukli K.S. (2003), maloletnika iz Avganistana, prilikom pokušaja grupe od 16 migranata da pređu granicu, saopštio je Komesarijat za izbeglice i migracije Republike Srbije.

Dečak koji je preživeo tešku fizičku i psihičku torturu od strane zvaničnih državnih organa Hrvatske, najpre je izdvojen iz grupe migranata, pretučen na samoj granici, nakon čega biva zatvoren u u prostoriju u kojoj su ga tukla četiri pripadnika granične policije, kaže se u saopštenju u saopštenju.

Od dečaka su, navode iz Komesarijata, oduzeli telefon i novac, fizički ga povredili, a nakon zatvaranja u prostoriju naterali su ga da se skine, gde su potom pustili vodu i napravili baru u koju su ga ubacili i puštali struju preko elektrošokera, od čega je dečak i izgubio svest.

U ovom "stravičnom incidentu" dečak je zadobio prelom rebara sa unutrasnjim krvarenjem, hematome glave i izgubio dosta krvi, rečeno je u saopštenju.

Komesarijat za izbeglice i migracije izražava "zabrinutost i zgražanje nad ovakvim postupcima, te upozorava predstavnike međunarodne zajednice na enormnu primenu nasilja hrvatske granične policije, kao i na flagrantno kršenje ljudskih prava".

Hrvatski zvaničnici su izjavili da zaštita državne granice podrazumeva ponekad i određene oblike nasilja, što krši zakone i međunarode preuzete obaveze države koja je članica EU, navodi se dalje u saopštenju.

Komesarijat je uputio i apel međunarodnoj zajednici da svojim autoritetom pomogne da se prestane sa tako "neljudskim ponašanjem", podsećajući da svako lice koje se zatekne na teritoriji neke države ima pravo da zatraži azil, i da uđe u azilnu proceduru.

Vreme: 31.08.2019 17:59
Medij: Beta
Link: http://www.beta.rs
Autori: Redakcija
Teme: Migranti/azilanti; Komesarijat za izbeglice Republike Srbije

Naslov: Komesarijat: Granična policija Hrvatske brutalno tuče migrante

Komesarijat: Granična policija Hrvatske brutalno tuče migrante

BEOGRAD, 31. avgusta 2019. (Beta) - Komesarijat za izbeglice i migracije Republike Srbije, saopštio je danas da su pripadnici hrvatske granične policije, posle niza slučajeva maltretiranja i prebijanja migranata i vraćanja sa granice, brutalno pretukli ?.S. (2003.), maloletnika iz Avganistana, prilikom pokušaja grupe od 16 migranata da predju granicu.

"Dečak je izdvojen iz grupe migranata, pretučen na samoj granici, pa zatvoren u prostoriju u kojoj su ga tukla četiri pripadnika granične policije. Od dečaka su oduzeli telefon i novac, fizički ga povredili, naterali ga da se skine, potom pustili vodu i napravili baru u koju su ga ubacili i puštali struju preko elektrošokera, od čega je dečak izgubio svest", rečeno je u saopštenju.

Kako je navedeno, "u ovom stravičnom incidentu dečak je zadobio prelom rebara sa unutrašnjim krvarenjem, hematome glave i izgubio dosta krvi".

?omesarijat je apelovao na Medjunarodnu zajednicu da svojim autoritetom pomogne da se prestane sa tako "neljudskim ponašanjem", podsećajući da svako lice koje se zatekne na teritoriji neke države ima pravo da zatraži azil, i da udje u proceduru za njegovo dobijanje.

Datum: 31.08.2019
Medij: Prva televizija
Emisija: Vesti 18
Autori: Redakcija
Teme: Migracije; Migranti/azilanti

	Početak	Trajanje
Emisija	31.08.2019 18:00:00	45:00
Prilog	31.08.2019 18:17:00	1:18

Naslov: Migranti zbrinuti u Krnjači

500

Spiker:

Dva dečaka iz Avganistana zbrinuta su u Centru za smeštaj migranata u Krnjači, koji su bili žrtve brutalnog iživljavanja u Hrvatskoj, pre nego što su prebačeni ilegalno u Srbiju svoje traumatično iskustvo izneli su u javnost.

Sagovornik:

Najpre su me pitali da li dolazim iz Avganistana i da li sam prešao iz Srbije, njih je bilo 10 a nas 9. Stavili su nas u kola i u darali pendrecima po glavi i grudima sve dok se nisu umorili. Molim vas da mi zamaglite lice plašim se za svoju bezbednost.

Vreme: 31.08.2019 18:07
Medij: Fonet
Link: http://www.fonet.rs
Autori: Redakcija
Teme: Komesarijat za izbeglice Republike Srbije; Migranti/azilanti

Naslov: BRUTALNO TUKU MIGRANTE

BRUTALNO TUKU MIGRANTE

BEOGRAD, 31. avgust 2019. (FoNet) - Posle niza slučaja maltretiranja i prebijanja migranata i vraćanja sa granice, pripadnici hrvatske granične policije brutalno pretukli K.S. (2003), maloletnika iz Avganistana, prilikom pokušaja grupe od 16 migranata da pređu granicu, saopštio je Komesarijat za izbeglice i migracije Republike Srbije.

Dečak koji je preživeo tešku fizičku i psihičku torturu od strane zvaničnih državnih organa Hrvatske, najpre je izdvojen iz grupe migranata, pretučen na samoj granici, nakon čega biva zatvoren u u prostoriju u kojoj su ga tukla četiri pripadnika granične policije, kaže se u saopštenju u saopštenju.

Od dečaka su, navode iz Komesarijata, oduzeli telefon i novac, fizički ga povredili, a nakon zatvaranja u prostoriju naterali su ga da se skine, gde su potom pustili vodu i napravili baru u koju su ga ubacili i puštali struju preko elektrošokera, od čega je dečak i izgubio svest.

U ovom "stravičnom incidentu" dečak je zadobio prelom rebara sa unutrasnjim krvarenjem, hematome glave i izgubio dosta krvi, rečeno je u saopštenju.

Komesarijat za izbeglice i migracije izražava "zabrinutost i zgražanje nad ovakvim postupcima, te upozorava predstavnike međunarodne zajednice na enormnu primenu nasilja hrvatske granične policije, kao i na flagrantno kršenje ljudskih prava".

Hrvatski zvaničnici su izjavili da zaštita državne granice podrazumeva ponekad i određene oblike nasilja, što krši zakone i međunarode preuzete obaveze države koja je članica EU, navodi se dalje u saopštenju.

Komesarijat je uputio i apel međunarodnoj zajednici da svojim autoritetom pomogne da se prestane sa tako "neljudskim ponašanjem", podsećajući da svako lice koje se zatekne na teritoriji neke države ima pravo da zatraži azil, i da uđe u azilnu proceduru.