Vreme: 30.05.2020 18:00
Medij: topvesti.org
Link: http://www.topvesti.org/2020/05/30/dacic-izgradnja-regionalnog-stambenog-programa-je-dug-proces-i-
Autori: Redakcija
Teme: Komesarijat za izbeglice Republike Srbije

Naslov: Dačić: Izgradnja Regionalnog stambenog programa je dug proces i nema lepšeg osećaja nego videti radost na licima korisnika



Prvi potpredsednik Vlade Srbije i ministar spoljnih poslova Ivica Dačić prisustvovao je u Sevojnu obeležavanju završetka radova i dodeljivanju ključeva za izbegle porodice iz Bosne i Hercegovine i Republike Hrvatske u okviru realizacije Regionalnog stambenog programa.

Na današnjoj svečanosti dodeljeno je 30 ključeva od stanova koji su izgrađeni u dva objekta, jedan sa 20 stanova iz potprojekta 4 i drugi sa 10 stanova iz potprojekta 5 Regionalnog stambenog programa u Republici Srbiji.

U svom obraćanju, ministar Dačić je istakao da je poslednjih nekoliko godina učestvovao na svečanostima povodom početka radova u okviru RSP, a posebno zadovoljstvo, što je sada, učesnik ove vrste svečanosti - dodele ključeva stanarima. Ministar je zahvalio partnerima iz međunarodne zajednice, UNHCR-u, OEBS-u, Savetu Evrope, Komesarijatu za izbeglice i migracije i jedinicama lokalne samouprave koji zajedničkim angažmanom doprinose uspehu ovog važnog projekta.

- Realizacija Regionalnog stambenog programa je dugotrajan proces, koji nije uvek bio lak, ali za sve nas koji smo uključeni nema lepšeg osećaja nego videti konkretne rezultate u njegovoj primeni i radost na licima korisnika, koji će uskoro biti u svojim novim domovima i započeti jedno novo, sigurnije i, nadam se, rasterećenije životno poglavlje - zaključio je ministar Dačić.

IZVOR: Republika

Vreme: 30.05.2020 20:48
Medij: radioluna.rs
Link: http://www.radioluna.rs/u-sevojnu-dodeljeno-30-kljuceva-od-stanova-iz-potprojekata-regionalnog-
Autori: Redakcija
Teme: Komesarijat za izbeglice Republike Srbije

Naslov: U Sevojnu dodeljeno 30 ključeva od stanova iz potprojekata Regionalnog stambenog programa



Dačić: Realizacija Regionalnog stambenog programa je dugotrajan proces i nema lepšeg osećaja nego videti rezultate u njegovoj primeni. Stanovi su namenjeni za izbeglice iz Hrvatske I Bosne I Hercegovine Prvi potpredsednik Vlade Srbije i ministar spoljnih poslova Ivica Dačić prisustvovao je u Sevojnu obeležavanju završetka radova i dodeljivanju ključeva za izbegle porodice iz Bosne i Hercegovine i Republike Hrvatske u okviru realizacije Regionalnog stambenog programa. Na današnjoj svečanosti dodeljeno je 30 ključeva od stanova koji su izgrađeni u dva objekta, jedan sa 20 stanova iz potprojekta 4 i drugi sa 10 stanova iz potprojekta 5 Regionalnog stambenog programa u Republici Srbiji.

U svom obraćanju, ministar Dačić je istakao da je poslednjih nekoliko godina učestvovao na svečanostima povodom početka radova u okviru RSP, a posebno zadovoljstvo, što je sada, učesnik ove vrste svečanosti - dodele ključeva stanarima.

Ministar je zahvalio partnerima iz međunarodne zajednice, UNHCR-u, OEBS-u, Savetu Evrope, Komesarijatu za izbeglice i migracije i jedinicama lokalne samouprave koji zajedničkim angažmanom doprinose uspehu ovog važnog projekta.

"Realizacija Regionalnog stambenog programa je dugotrajan proces, koji nije uvek bio lak, ali za sve nas koji smo uključeni nema lepšeg osećaja nego videti konkretne rezultate u njegovoj primeni i radost na licima korisnika, koji će uskoro biti u svojim novim domovima i započeti jedno novo, sigurnije i, nadam se, rasterećenije životno poglavlje", zaključio je ministar Dačić.

Vreme: 31.05.2020 08:16
Medij: jugpress.com
Link: https://jugpress.com/odobren-boravak-migranata-u-divljani/
Autori: Redakcija
Teme: Komesarijat za izbeglice Republike Srbije; Migranti/azilanti

Naslov: Odobren boravak migranata u "Divljani"

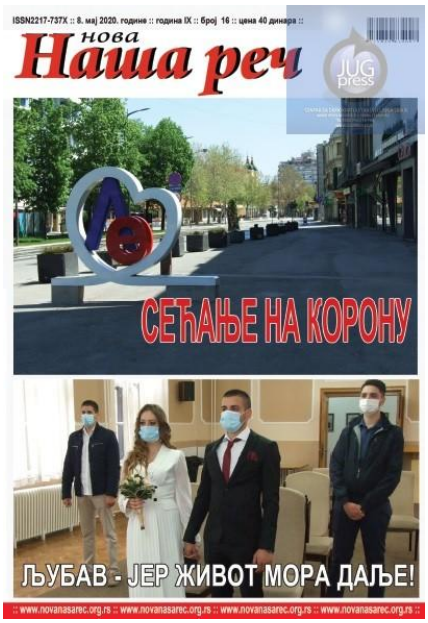

NIŠ Gradsko veće usvojilo je na poslednjoj održanoj sednici zaključak o potpisivanju i realizaciji Ugovora o obezbeđivanju smeštaja i ishrane za tražioce azila i migrante u dečjem odmaralištu "Divljana". Zaključkom je preporučeno gradonačelniku Niša...

NIŠ Gradsko veće usvojilo je na poslednjoj održanoj sednici zaključak o potpisivanju i realizaciji Ugovora o obezbeđivanju smeštaja i ishrane za tražioce azila i migrante u dečjem odmaralištu "Divljana". Zaključkom je preporučeno gradonačelniku Niša Darku Bulatovića da zaključi Ugovor o obezbeđivanju smeštaja i ishrane za tražioce azila i migrante kojim će se regulisati međusobni odnosi između grada Niša i Komesarijata za izbeglice i migracije Republike Srbije. Komesarijat za izbeglice i migracije obratio se početkom aprila gradonačelniku grada Niša zahtevom u kome je naveo da je potrebno, posle stanja mirovanja, ponovo aktivirati prihvatni centar za migrante i tražioca azila u "Divljani". Imajući u vidu da se radi o pitanju od državnog interesa grad je pozitivno odgovorio na zahtev Komesarijata. "Obezbeđivanjem uslova za privremeni i urgentni prihvat migranata i tražilaca azila u Republici Srbiji, grad Niš pruža neophodnu pomoć u rešavanju navedenog problema kroz konkretnu podršku koja će biti realizovana potpisivanjem ugovora oobezbeđivanju smeštaja i ishrane za tražioce azila i migrante", navedeno je saopštenju sa sednice Gradskog veća. I ovo Vam može biti interesantno

Vreme: 31.05.2020 14:51
Medij: Fonet
Link: http://www.fonet.rs
Autori: Redakcija
Teme: Migranti/azilanti

Naslov: OBUSTAVLJENA KUPOVINA ŽILET-ŽICE

OBUSTAVLJENA KUPOVINA ŽILET-ŽICE

BEOGRAD, 31. maj 2020. (FoNet) - Ministarstvo odbrane Srbije obustavilo je kupovinu žilet-žice za ograđivanje kampova za migrante i azilante, prenela je danas Radio Slobodna Evropa (RSE).

Kako se navodi u obrazloženju odluke, objavljenom na sajtu Ministarstva, razlog za obustavu su "objektivni i dokazivi razlozi, koji se nisu mogli predvdeti u vreme pokretanja postupka i koji onemogućavaju da se započeti postupak okonča, odnosno usled kojih je prestala potreba naručioca za premetnom nabavkom zbog čega se neće ponavljati u toku iste budžetske godine, odnosno u narednih šest meseci".

Kao datum ove odluke upisan je 26. maj, a potpisao ju je potpukovnik Aleksandar Vasilijević.

U dokumentu se navodi da je postupak za nabavku materijala za izradu žičane ograde pokrenut "zbog nepredviđenih okolnosti i proglašenja vanrednog stanja usled epidemije kovid-19, kao i dobijenog zadatka za obezbeđenje Prihvatnih centara i Centara za azil migranata na teritoriji Republike Srbije".

Dodaje se da je, ukidanjem vanrednog stanja i prestankom prestankom obaveze da Vojska Srbije obezbeđuje ove objekte "prestala i potreba za predmetnom nabavkom".

Ministarstvo odbrane je na svom sajtu 15. maja objavilo da je započet postupak javne nabavke, u kojoj se naručuju skoro 2,5 tone žilet-žice debljine 700 milimetara, 1.521 metar rebrastog gvožđa u šipkama debljine 20 milimetara i 50 kilograma pocinkovane žice za vezivanje.

Traženi materijal, kako se navodi u dokumentaciji javne nabavke, bio je namenjen za postavljanje ograde oko prihvatnih centara za smeštaj migranata i centara za smeštaj azilanata.

Poziv za podnošenje ponuda Ministarstvo je uputilo na adrese četiri firme: "Žica best" iz Smedereva, "In-Sy Group" iz Beograda, "Legi sistem" iz Beograda i "Magnum Novi Sad Vebecom" iz Sremske Kamenice, a 22. maja je odlučeno da ugovor bude sklopljn sa preduzećem "Žica Best", navodi RSE.

Vreme: 31.05.2020 14:58
Medij: Tanjug
Link: http://www.tanjug.rs
Autori: Redakcija
Teme: Izbeglice iz EX Jugoslavije

Naslov: Linta: Penzioneri izbeglice se i dalje nadaju jednokratnoj p

Linta: Penzioneri izbeglice se i dalje nadaju jednokratnoj p

BEOGRAD, 31. maja (Tanjug) - Predsednik skupštinskog Odbora za dijasporu i Srbe u regionu Miodrag Linta izrazio je danas nadu u ime više desetina hiljada penzionera izbeglica, od kojih neki imaju penziju od 3.500 dinara mesečno, da će Vlada Srbije ipak ispraviti nepravdu prema njima i isplatiti im jednokratnu novčanu pomoć od 4.000 dinara kao i svim ostalim penzionerima koji žive u Srbiji.

Linta podseća da je 27. marta predsednici Vlade Ani Brnabić uputio molbu da penzioneri iz Hrvatske, Bosne Hercegovine i drugih država regiona dobiju novčanu pomoć od 4.000 dinara kao i svi drugi penzioneri.

Velika većina tih ljudi, u čije ime je pisao, kako kaže, imaju male penzije i nalaze se u teškoj socijalnoj situaciji.

"Značajan broj penzionera iz Hrvatske koji penzije primaju u Srbiji izgubili su tzv. zaštitni dodatak i penzija im iznosi mizernih 3.500 dinara ili nešto veća", naveo je Linta i dodao da se navedena kategorija penzionera oseća razočarano, ogorčeno i diskriminisano jer ispunjavaju sve svoje obaveze prema državi kao i ostali penzioneri.

Linta podsjeća da je Odlukom Vlade Srbije 10. aprila 1,7 miliona penzionera korisnika Fonda PIO dobilo jednokratnu pomoć od 4.000 dinara kako bi se osećali sigurnije usled pandemijom korona vurusa.

"Nažalost, navedenu pomoć nisu dobili penzioneri imaju prebivalište ili boravište u Srbiji a penziju su ostvarili u bivšim jugoslovenskim republikama. Prema podacima Zavoda za socijalno osiguranje za 2018. godinu, u Srbiji živi 118.565 penzionera sa područja bivše Jugoslavije. Od toga, 55.906 je iz Hrvatske, 39.134 iz BiH, 11.845 iz Slovenije, 5.841 iz S.Makedonije i 5.839 iz Crne Gore", kazao je Linta i dodao da je manji deo njih dobio jednokratnu novčanu pomoć jer su deo radnog staža ostvarili u Srbiji.

(Kraj) ale/dar

Vreme: 31.05.2020 17:29
Medij: Tanjug
Link: http://www.tanjug.rs
Autori: Redakcija
Teme: Migranti/azilanti

Naslov: BG: Migranti upali na liturgiju i opljačkali vernike

BG: Migranti upali na liturgiju i opljačkali vernike

BEOGRAD, 31. maja (Tanjug) - Dvojica migranta upali su jutros u crkvu Svetog Aleksandra Nevskog na Dorćolu u Beogradu i opljačkali ljude koji su prisustvovali liturgiji.

Otac Vajo Jović, starešina crkve, rekao je za "Novosti" da su migranti ušli na početku službe i na očigled svih počeli da kradu.

Kako list saznaje, jedan migrant je pobegao, a drugog su prisutni mladići uspeli da uhvate.

Kod njega su pronađena tri mobilna telefona i 50 evra, a migrant koji je pobegao ukrao je torbice vernika.

. U jednoj torbici je bilo 18.000 dinara, a u drugoj oko 3 000 dinara, navodi list.

Datum: 31.05.2020
Medij: N1
Emisija: Dnevnik/N1
Autori: Redakcija
Teme: Migranti/azilanti

	Početak	Trajanje
Emisija	31.05.2020 19:00:00	100:00
Prilog	31.05.2020 19:30:00	0:40

Naslov: Obustavljena kupovina žilet žice

Spiker

Ministarst odbrane je obustavilo kupovinu žileč žice za ograđivanje kampova za migrante i azilante. Kako se navodi u obrazloženju odluke objavljenom na sajtu ministarstva, razlog za obustavu postupka je prestanak vanrednog stanja, pa tako i obaveze vojske da obezbeđuje prihvatne centre i centre za azil koji bi tom žicom bili ograđeni. Podsetimo, Ministarstvo odbrane je na svom sajtu 15. maja objavilo da je započet postupak javne nabavke u kojoj se naručuju skoro 2 i po tone žilat žice, 1.521 metar rebrastog gvođža u šipkama i 50 kilograma pocinkovane žice za vezivanje.

Datum: 01.06.2020
Medij: Politika
Rubrika Svet
Autori: Vojislav Lalić
Teme: Migranti/azilanti
Naslov: Marica potpiruje strasti u Egeju

Napomena:
Površina: 525

Strana: 2

Марица потпирује страсти у Егеју

Стејт департмент позива Анкару и Атину да међусобне неспоразуме решавају за преговарачким столом како би се избегло даље заоштравање кризе

На релацији Анкара–Атина и обратно опет се размењују оптужбе, све тежа од теже. У Егеју је све по старом. Најновије затезање односа на пограничној реци Марици изазвало је забринутост међу савезницима у НАТО-у поготово у Вашингтону. Турска и Грчка имају незаменљиву геостратешку улогу на југоисточном крилу алијансе која се суочава са многим изазовима на Блиском истоку, у источном Средоземљу и на северу Африке.

„Ми сада покушавамо са нашим савезницима и партнерима да промовишемо дијалог у областима где се јављају неспоразуми. Надам се да ћемо спречити даље заоштравање кризе", изјавио је заменик помоћника америчког државног секретара Метју Палмер, који је задужен за евроазијска питања.

Непосредан повод за подизање политичке температуре је било незнатно померање корита пограничне реке Марице, док су корени много дубљи. Стари су годинама, деценијима, могло би се рећи и вековима. Грчка сада у једном делу подиже нову жичану ограду како би се заштитила од избеглица које пропушта Турска. У Анкари су одмах запретили да неће дозволити да „Атина једнострано црта нове границе". У пограничном подручје упућена су војна појачања, на шта је Грчка одговорила истом мером.

Случај потврђује колико су поремећени односи две суседне земље. У питању је технички проблем, мали пешчани спруд који је нанела река, као омања окућница (око 1,5 хектара). Узроци су дубљи: Анкара не може да опрости Атини што је зауставила талас избеглица које покушавају да се домогну Западне Европе. У Атини (и Бриселу) кажу да председник Тајип Ердоган покушава да „уцени" ЕУ мигрантима, како би преко њихових леђа решио политичке проблеме са унијом и убрзао приступне преговоре који су у блокади.

У Анкари оптужују Атину да се немилосрдно обрачунава са избеглицама. „Грци пуцају, испаљују сузавац и врелом водом поливају недужне људе. То је варварство које подсећа на



ФотоEPA-EFE/Tolga Bozoglu

Атини се не праште то што је зауставила талас избеглица ка Европи

оно што су некада радили нацисти", тврде турски званичници.

Нова битка на Марици није случајна: то је, у ствари, последица многих проблема који годинама оптерећују односе две земље. Температура у Егеју је нагло скочила после покушаја државног удара у Турској 2016. године. Тада је осам официра пребегло у Грчку и затражили политички азил. Анкара тражи њихово изручење пошто су они, наводно, планирали да изврше атентат на председника Ердогана. Врховни суд Грчке је одбацио тај захтев пошто је оцењено да осумњичени официри не би имали праведно суђење у Турској. У Анкари су одмах оптужили Атину да штити терористе.

Две земље не могу да усагласе ставове ни о ширини територијалних вода и ваздушног простора око грчких острва која су уз саму малоазијску обалу иако су границе утврђене Лозанским споразумом 1923. године. Турски војни авиони се на то често не осврћу и нарушавају суверенитет Грчке. Две земље су се нашле на ивици оружаног сукоба 1996. године, када су двојица туриста на једном ненасељеном острву, практично стени, поставила грчку заставу. Анкара је одмах покренула ратну морнарицу пошто оно наводно припада Турској. То је у ствари била реприза кризе када је Грчка 1987. почела подводна истраживања гаса у источном Егеју. Најгоре је избегнуто захваљујући посредовању Беле куће која ће сада поново морати да смирује страсти.

Две земље очигледно никако не мога да се ослободе тешког бремена прошлости пошто је Грчка вековима све до 1831. године била под Отоманском империјом. То историјско непријатељство се понекад смишљено користи и како би се придобила наклоност домаће јавности, поготово уочи избора.

У Атини оптужују Анкару да прогони преостале Грке у Истанбулу, да ускраћује многа права Васељенској патријаршији и да је једностраном одлуком пре 50 година затворила Теолошки факултет на острву Халки у Мраморном мору. Кипар је прича за себе. Преговори о поновном уједињењу острва које је подељено после турске војне интервенције 1974. године и даље се врте укруг. Јаз између две земље се сада још више продубио, пошто Анкара још не може да се ослободи османског великосилског понашања: почела је истраживања гаса у водама Републике Кипра, која је члан УН и ЕУ. Турску квазидржаву на северу Кипра, у чије име то Ердоган ради, признала је само Анкара. Неспоразуми две земље су се продубили крајем прошле године, када је Анкара са владом у Триполију, у тајним преговорима, исцртала поморске границе у источном Средоземљу заобилазећи Крит и друга грчка острва. Турска најављује да ће ускоро почети подводна бушења и у том подручју, упркос противљењу Грчке и ЕУ.

Они који се истински залажу за мирно решавање спорова – а њих има и у Турској и Грчкој – сада се са носталгијом присећају ретких прилика када су се две земље понашале као прави суседи. То се први пут десило 1999. године када је Измир погодио разорни земљотрес. Хелени су тада, као прве комшије, међу првима притекли у помоћ. Турци су несебично узвратили Атини када ју је годину дана касније уздрмао разорни потрес.

Војислав Лалић

kliping centar Srbije
www.ninamedia.rs

Datum: 01.06.2020
Medij: Narodne novine - Niš
Rubrika Informator
Autori: Redakcija
Teme: Migranti/azilanti; Komesarijat za izbeglice Republike Srbije
Naslov: Grad Niš odobrio dalji boravak migranata u "Divljani"

Napomena:
Površina: 121
Strana: 3





ГРАД ПОЗИТИВНО ОДГОВОРИО НА ПИТАЊЕ ОД ДРЖАВНОГ ИНТЕРЕСА:одмаралиште Дивљана

Град Ниш одобрио ГРАДСКО ВЕЋЕ даљи боравак миграната у "Дивљани"

Градско веће усвојило је на последњој одржаној седници закључак о потписивању и реализацији Уговора о обезбеђивању смештаја и исхране за тражиоце азила и мигранте у дечјем одмаралишту "Дивљана".

Закључком је препоручено градоначелнику Ниша Дарку Булатовића да закључи Уговор о обезбеђивању смештаја и исхране за тражиоце азила и мигранте којим ће се регулисати међусобни односи између града Ниша и Комесаријата за избеглице и миграције Републике Србије.

Комесаријат за избеглице и миграције обратио се почетком априла градоначелнику града Ниша захтевом у коме је навео да је потребно, после стања мировања, поново активирати прихватни центар за мигранте и тражиоца азила у "Дивљани".

Имајући у виду да се ради о питању од државног интереса град је позитивно одговорио на захтев Комесаријата.

"Обезбеђивањем услова за привремени и ургентни прихват миграната и тражилаца азила у Републици Србији, град Ниш пружа неопходну помоћ у решавању наведеног проблема кроз конкретну подршку која ће бити реализована потписивањем уговора ообезбеђивању смештаја и исхране за тражиоце азила и мигранте", наведено је саопштењу са седнице Градског већа.

В.П.

Datum: 01.06.2020
Medij: Večernje novosti
Rubrika Društvo
Autori: S. B.
Teme: Migranti/azilanti
Naslov: Migranti pljačkali vernike u hramu

Napomena:
Površina: 279

Strana: 1,4



РАЗБОЈНИШТВО У ПРЕСТОНИЦИ

Мигранти пљачкали вернике у храму



СТРАНА 4.



ИЗБЕГЛИЦЕ СА БЛИСКОГ ИСТОКА НАПАЛЕ ОКУПЉЕНЕ У ЦРКВИ У ЦЕНТРУ БЕОГРАДА

Мигранти опљачкали вернике

■ *Старици украли целу пензију* ■ *Имао за појасом клешта*

У ЦРКВУ Светог Александра Невског на Дорћолу у Београду, јуче ујутру, на самом почетку литургије, ушетала су двојица мигранта и почела да пљачкају вернике. Један од њих успео је да утекне са својим пленом, док су другог неколицина младића који су присуствовали служби савладала.

Све се догодило на почетку службе, када су мигранти ушли у цркву, а онда се раздвојили и сваки од њих отишао на другу страну, пролазећи између верника.

- Наочиглед свих присутних почели су да краду у Божјој кући - прича, за "Новости", отац Вајо Јовић, старешина Храма Светог Александра Невског. - Људи су, када су видели шта се дешава, повикали, а младићи који су били на литургији су једног ухватили, док је други побегао. Тај кога су ухватили покушао је да извуче клешта која су му била за појасом, али су момци били бржи. Код њега су пронашли три мобилна телефона и 50 евра, које је узео једном пензионеру. Други мигрант побегао је отевши две торбице. У једној женској било је 18.000 динара, јер је та госпођа пре цркве подигла своју пензију, а у другој су од 80-годишњег верника узели 3.500 динара.

Отац Јовић каже да су одмах позвали полицију, која је привела мигранта кога су верници савладали. Сви су, каже, били у шоку. И даље не може да верује да двојица избеглица с Блиског истока нису презала да уђу у цркву. ■ **С. Б. М.**



НЕВЕРИЦА Црква Александра Невског у Београду

Фото В. Данилов

НАПАДИ У БЕОГРАДУ

ПОСЛЕДЊИ забележен напад мигранта у Београду догодио се средином фебуара, када су њих тројица напала 47-годишњака на почетку Кнез Михаилове улице. Највише инцидената, ипак, забележено је око главне аутобуске станице БАС, на Зеленом венцу и у Каменичкој улици.

Datum: 01.06.2020
Medij: Alo
Rubrika Hronika
Autori: Redakcija
Teme: Migranti/azilanti

Napomena:
Površina: 196

Naslov: Migranti opljačkali vernike u crkvi!

Strana: 1,8



Napad u po bela dana u centru Beograda

Migranti opljačkali vernike u crkvi!

Dvojica migranata upala u Crkvu Svetog Aleksandra Nevskog na Dorćolu za vreme liturgije. Od vernika otimali tašne, mobilne telefone i novac Strana 8

Datum: 01.06.2020
Medij: Alo
Rubrika Hronika
Autori: Redakcija
Teme: Migranti/azilanti

Napomena:
Površina: 196

Naslov: Migranti opljačkali vernike u crkvi!

Strana: 1,8



Migranti pokrali vernike u crkvi na Dorćolu!

Kakva drskost! Vrhunski bezobrazluk! Dvojica migranata sumnjiče se da su upala u Crkvu Svetog Aleksandra Nevskog na Dorćolu za vreme liturgije i pokrala vernike. Krali su tašne, mobilne telefone i novac, a zatim je jedan od njih primećen.

Kako saznajemo, incident se dogodio juče ujutru za vreme nedeljne liturgije, a prisutni građani su uspeli da savladaju jednog razbojnika, dok se drugi dao u beg.

- Dvojica su upala u crkvu tokom liturgije i oteli su dve tašne i tri mobilna telefona. Oni su se po ulasku u hram rasporedili na dve strane, a ljudi su, videvši šta se dešava, uspeli da jednog od njih uhvate i oduzmu mu mobilne telefone i novac koji je ukrao. Drugi je uspeo da pobegne! Odneo je dve tašne, u jednoj je bilo 3. 500 dinara, dok je u drugoj bilo 18.000, odnosno cela penzija jedne žene - ispričao je za medije Vajo Jović, starešina hrama.

Kako saznajemo, uhvaćeni migrant predat je policiji, dok se za drugim traga. N. G.



FOTO: MASANORI JOŠIDA

kliping centar Srbije
www.ninamedia.rs

Datum: 01.06.2020
Medij: Informer
Rubrika Udarne vesti
Autori: Redakcija
Teme: Migranti/azilanti

Napomena:
Površina: 40



Naslov: Zatvoriti granicu za ilegalne migrante

ALEKSANDAR ŠEŠELJ

Zatvoriti granicu za ilegalne migrante



Srpska radikalna stranka ističe da je potrebno zatvoriti granicu za ilegalne migrante i ocenila da su za migrantsku krizu odgovorne zemlje članice Evropske unije i zato je na njima da ih prihvate.

- Zalažemo se za hermetičko zatvaranje granice za ilegalnu migraciju. Moramo voditi računa o bezbednosti građana Srbije i njihovoj pravovremenoj informisanosti - rekao je zamenik predsednika SRS Aleksandar Šešelj.

kliping centar Srbije
www.ninamedia.rs

Datum: 01.06.2020
Medij: Blic
Rubrika Beograd
Autori: Redakcija
Teme: Migranti/azilanti

Napomena:
Površina: 194

Naslov: Migranti upali u crkvu, pa krali tašne i mobilne

Strana: 12,13



Migranti upali u crl

Dvojica migranata upala su juče prepodne u Crkvu Svetog Aleksandra Nevskog na Dorćolu u Beogradu i pokrali ljude koji su prisustvovali liturgiji. Na meti lopova našla su se dva vernika, a prisutni građani uspeli su da savladaju jednog napadača, dok je drugi uspeo da pobegne.

Ovo je za beogradske medije potvrdio i otac Vajo Jović, starešina hrama Svetog Aleksandra Nevskog u Beogradu, koji je naveo da je o celom slučaju obaveštena i policija.

– Da, tačno je. Dvojica su bila, upali su u crkvu tokom liturgije koja je bila u toku i oteli su dve tašnice, tri mobilna telefona. Oni se se po ulasku u hram rasporedili na dve strane, ljudi su, kada su videli šta se dešava, uspeli da jednog od njih uhvate i oduzeli su mu mobilne telefone i novac koji je ukrao. Drugi je uspeo da pobegne, on je odneo dve tašnice, u jednoj je bilo 3.500 dinara, dok je u drugoj bilo 18.000, odnosno cela penzija jedne žene – rekao je otac Vajo.

Kako je naveo, odmah su pozvali policiju.

– Tog mladića smo predali policiji, dok je drugi uspeo da pobegne. Taj jedan koga smo uhvatili, pokušao je da u jednom trenutku uzme telefon navodno, a ustvari je imao nešto, da li klešta ili nož, ne znam. Ali, sreća, pa je uhvaćen na vreme i nije stigao.

Datum: 01.06.2020
Medij: Blic
Rubrika Beograd
Autori: Redakcija
Teme: Migranti/azilanti

Napomena:
Površina: 194

Naslov: Migranti upali u crkvu, pa krali tašne i mobilne

Strana: 12,13



kvu, pa krali tašne i mobilne



CRKVA SVETOG ALEKSANDRA NEVSKOG NA DORĆOLU

kliping centar Srbije
www.ninamedia.rs



РАДИКАЛИ ТРАЖЕ ДЕЛИМИЧНО ЗАТВАРАЊЕ ГРАНИЦА

ЗАУСТАВИТИ ИЛЕГАЛНЕ МИГРАНТЕ

СРПСКА радикална странка истиче да је потребно затворити границу за илегалне мигранте и оцењује да су за мигрантску кризу одговорне земље чланице Европске уније, и зато је на њима да их прихвате.

- Српска радикална странка се залаже за херметичко затварање границе за илегалну миграцију. Морамо водити рачуна о безбедности грађана Србије и њиховој правовременој информисаности - рекао је заменик председника СРС Александар Шешељ.

MAJ

5. SKUPŠTINA Srbije ukinula je, posle 53 dana, vanredno stanje koje je uvedeno 15. marta zbog epidemije virusa korona. Policijski čas je prestao da važi, ali su neke epidemiološke mere ostale na snazi.

7. "NOVOSTI" saznaju - Tužilaštvo za organizovani kriminal podigло je optužnicu protiv Predrага Kolувије (38), većinskog vlasnika kompanije "Jovanjica", koji je uhapšen 14. novembra prošle godine zbog sumnje da je neovlašćeno prodavao i stavljao u promet opojne droge.

8. PREDSEDNIK pokreta "Dveri" i narodni poslanik Boško Obradović sa nekoliko pristalica blokirao je ulaz u Narodnu skupštinu, a u jednom trenutku dogodilo se incident kada je Obradović "bio u bliskom kontaktu" sa ministrom Zlatiborom Lončarom, a u incidentu je poslaniku Marijanu Rističeviću isčepan sako.



9. POLAGANJEM venaca na spomen-ploču poginulim vojnicima, crvenoarmejcima u Beogradu, obeležen je jedan od najsvetlijih i najvažnijih datuma - Dan pobede nad fašizmom u Drugom svetskom ratu.

10. U CENTRU Lesковca dogodio se nezapamćeni zločin, kada je Milos I. (21) na spavanju sekirom ubio oca, maćehu, trudnu sestru i polusestru.

12. "NOVOSTI" saznaju - Đorđe Mihailović, čuvar srpskog vojničkog groblja Zejtinlik u Solunu, dobio je srpsko državljanstvo za višedecenijsku posvećenost u čuvanju 8.000 grobova srpskih ratnika.



15. PREDSEDNIK Rusije Vladimir Putin u oktobru će doći u radnu posetu Srbiji tokom koje će prisustvovati centralnoj državnoj ceremoniji povodom završetka radova u Hramu Svetog Save na Vračaru.



16. PREDSEDNIK SNS Aleksandar Vučić počeo je kampanju "Za našu decu" onlajn skupom, koji je prvi u nizu za predstojeće izbore 21. juna.



Vojska Srbije stigla u Šid kako bi preventivno kontrolisala tri prihvatna centra sa skoro 2.000 migranata.

22. Prvi dan bez preminulih od posledica virusa korona u Srbiji.

23. NEKADAŠNJI fudbalski repрезентативац Jugoslavije Miljan Mrdaković (38) izvršio samoubistvo u stanu svoje devojke u Beogradu.

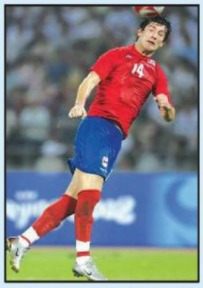

26. KOTORANIN Radoje Zvicer (37), koji slovi za vođu "kavačkog klana", teško je ranjen u pucњavi koja se dogodila u centru Kijeva.

Datum: 01.06.2020
Medij: Danas
Rubrika Biznis
Autori: Redakcija
Teme: Povratnici
Napomena:
Površina: 286
Naslov: Brevijar političkog parazita
Strana: 2



REČ TAJKUNA

Brevijar političkog parazita

Svim svojim fizičkim, funkcionerskim i marketinškim sposobnostima ali i državnim novcem u predizbornu kampanju uključio se i šef penzionerske partije, kopredsednik Nacionalnog tima za preporod srpskog sela i ministar za regionalni razvoj Milan Krkobabić. Ovih dana, sudeći po saopštenjima iz njegovog kabineta, ne uspeva da odgovori na sva pitanja privremenih povratnika iz inostranstva i navodno onih koji su ostali u dijaspori a jedva čekaju da potroše svoju ušteđevinu u Srbiji, samo ne znaju gde i kako. Pitanja je, tvrdi Krkobabić, bilo toliko da je morao da pozove u pomoć kopredsednika Nacionalnog tima i akademika Dragana Škorića da dele savete gastarbajterima o isplativosti bavljenja agrarnim biznisom u rodnoj grudi. A sve pod otrcanom parolom „ostajte ovde sunce tuđeg neba".

Iz te političko-akademijske večernje škole do sada je prosuto nekoliko konsultantskih bisera u okviru kratkog kursa investiranja koje vredi citirati da bi se sagledala sva jalovost i besmislenost političke agitacije u ekonomskim a naročito ulagačkim poslovima.

Svoje savete Krkobabić je započeo pozivom gastarbajterima da ulažu u voćarstvo „jer od toga može da se zaradi za pristojan život i preporukom koje sorte voća da gaje". Ministar je „udario" i na patriotsku žicu podsećajući na izvoz suvih šljiva u Ameriku iz 1983. godine i uveravajući potencijalne investitore-gastarbajtere da izvoz voća može opet da bude zlatni posao Srbije.

Igrajući na kartu slavnog izvoza svinja u Austrougarsku, konsultantski tandem savetuje gastarbajtere da investiraju i u srpsko stočarstvo „jer je održivi farmski razvoj stočarstva najbrži, najsigurniji i najjeftiniji način da sela ožive, da se razvijaju a da se gazdinstva nasleđuju i mladi ostanu na selu".

Zatim gastarbajterima stiže još jedan savet - ulažite u pčelarstvo „jer su proizvodnja meda i drugih pčelinjih proizvoda zanat koji se uči u jednoj sezoni, a relativno niska ulaganja mogu se brzo vratiti".

Onda sledi ponuda da se ulaže u proizvodnju lekovitog bilja „jer od proizvodnje lekovitog, aromatičnog i začinjskog bilja može da se obezbedi zavidna ekonomska egzistencija članova poljoprivrednog gazdinstva". U fusnoti uz ovaj savet ima i objašnjenje: do lekovitog bilja se dolazi na dva načina - gajenjem i sakupljanjem u prirodi.

Listu ovih spektakularnih saveta zaokružuje poziv gastarbajterima da ulažu u vinogradarstvo i vinarstvo, „jer je to ulaganje izuzetno profitabilno" i podsećanjem da istorija gajenja vinove loze na našim prostorima datira još pre doba rimskog carstva.

Ne verujem da gastarbajteri s nestrpljenjem očekuju nove ideje od tako uvaženog i dokazanog tandema konsultanata. Svi ti saveti zapravo su opštepoznate činjenice koje se mogu naći i na internetu i uglavnom se svode na najcrnji agitprop iz vremena uterivanja seljaka u zemzadruge. Preporod srpskog sela o kome danas priča Krkobabić liči na privredni preporod o kome je 90-tih godina prošlog veka trabunjao Slobodan Milošević. Dakle, na politički brevijar uvijen u šljašteći papir navodnog preporoda sela. Konsultantske usluge gastarbajterima koje u predizbornoj kampanji nudi Krkobabić, a svode se na otkrivanje rupe na saksiji, još jednom demistifikuju dugogodišnjeg političkog parazita koji prodaje jeftine trikove nemilice trošeći državni novac.

A gastarbajteri? Oni su se na licu mesta uverili s kakvim „konsultantima" imaju posla u Srbiji. Uzeli su po 100 evra (ne znam zašto im se zamera) kao naknadu za pretrpljene duševne boli privremenog boravka u Srbiji i sad samo čekaju da se otvore granice i da se vrate u države u kojima političari nemaju ambicije da im sole pamet gde da ulože ušteđevinu i kako da se bave biznisom.

> Ime autora poznato redakciji

Datum: 01.06.2020
Medij: Kurir
Rubrika Vesti
Autori: Redakcija
Teme: Migranti/azilanti
Naslov: Migrant ukrao penziju vernici

Napomena:
Površina: 86

Strana: 14



NEČUVENO UPAD U CRKVU NA DORĆOLU

Migrant ukrao penziju vernici

Dvojica migranata, kako se sumnja, upala su juče ujutru za vreme liturgije u Crkvu Svetog Aleksandra Nevskog na Dorćolu u Beogradu i pokušala da opljačkaju vernike koji su bili u crkvi.

Jednog od njih u pljački sprečili su građani i držali ga do dolaska policije, dok je drugi uspeo da pobegne sa dve tašnice. Kako saznajemo, u jednoj tašnici bilo je oko 3.500 dinara, a u drugoj 18.000 dinara.

Ovu informaciju je za medije potvrdio starešina hrama Svetog Aleksandra Nevskog, koji je objasnio da su migranti u crkvu ušli tokom liturgije.

- Oni su se po ulasku u hram rasporedili na dve strane, a ljudi su, videvši šta se dešava, uspeli da jednog od njih uhvate i oduzmu mu mobilne telefone i novac koji je ukrao. Drugi je uspeo da pobegne, on je odneo dve tašnice. U jednoj od njih bila je cela penzija jedne vernice - rekao je starešina.

On je objasnio da su uhvaćenog migranta predali policiji, koja intenzivno radi na otkrivanju identiteta i hapšenju drugog migranta, te se očekuje da će ukradeni novac biti vraćen vernicama. **J. R.**

kliping centar Srbije
www.ninamedia.rs

Datum: 01.06.2020
Medij: Večernje novosti
Rubrika Društvo
Autori: V.Ć.
Teme: Povratnici

Napomena:
Površina: 31

Naslov: POSETA PREMIJERKE PUNA EMOCIJA

Strana: 4



ПРЕДСЕДНИЦА ВЛАДЕ АНА БРНАБИЋ У БАБУШНИЦИ И ПИРОТУ

ПОСЕТА ПРЕМИЈЕРКЕ ПУНА ЕМОЦИЈА

ПОСЛЕ посете бабушничком селу Горчинци, одакле јој је мајка, премијерка Ана Брнабић посетила је и Пирот, где је у центру града разговарала са грађанима, али и са градоначелником Владаном Васићем. У Горчинцима је била и у цркви у којој су крштени њена мајка и ујак, а посета овом крају, по њеним речима, пуна је емоција.

- Важно ми је што су моји из Бабушнице. У оваквој атмосфери лакше је да се искрено разговара са људима него у кампањи - рекла је премијерка, која је разговарала и са повратницима у Србију који су инвестирали у овај крај.

В. Ћ.

kliping centar Srbije
www.ninamedia.rs

Datum: 01.06.2020
Medij: Politika
Rubrika Pogledi
Autori: Savo Šśrbac
Teme: Izbeglice iz EX Jugoslavije
Naslov: Sećanje na NATO zločin u Surdulici

Napomena:
Površina: 462

Strana: 21

Сећање на НАТО злочин у Сурдулици

*Саво Штрбац**

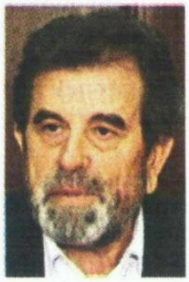

Утоку ноћи 30/31. маја 1999. НАТО авиони у „хуманитарној мисији", названој „Милосрдни анђео", у Сурдулици су бомбародавли Геронтолошки центар, Санаторијум за плућне болести и павиљон у којем су биле смештене избеглице из Републике Српске Крајине. Том приликом је убијено 20, а повређено 88 особа. У записнику о увиђају, који је трајао од 1. до 3. јуна 1999, заведеним код Општинског суда у Сурдулици, под бројем Кр.113/99, утврђен је идентитет 16 „скупова делова лешева": Малобабић Милена, рођ.1979. у селу Горњи Сјеничак, општина Војнић; Малобабић Босиљка рођ.1946. у селу Кључ, општина Босански Петровац; Павковић Ђорђе, рођ. 1954. у селу Павковић, општина Крњак; Жигић Раде, рођ. 1947. у селу Тук, општина Кореница; Слијепчевић Мила, рођ. 1909. у селу Горњи Сјеничак, општина Карловац; Малешевић Даница, рођ. 1931. у месту Тушиловић, општина Крњак; Вучковић Миланка, рођ. 1934. у селу Косјерско, општина Дуга Реса; Манојловић Душан, рођ. 1927. у месту Горњи Сјеничак, општина Карловац; Рашић Стана, рођ. 1933. у месту Крива Феја, општина Врање; Милановић Босна, рођ. 1931. у месту Власина, Округлица, општина Сурдулица; Величковић Десанка, рођ. 1932. у селу Калиманце, општина Владичин Хан; Рангелов Стамен, рођ. 1938. у селу Божица, општина Сурдулица; Напијало Драгић, рођ. 1929. у месту Војнић, општина Војнић; Јањанин Богданка, рођ. 1925. у селу Маличка, општина Вргин Мост; Поповић Славко, рођ. 1939. у селу Доњи Скрад, општина Крњак; Будисављевић Петар, рођ. 1939. у месту Врховине, општина Врховине.



Фотодокументација „Политике"

Панорама Сурдулице

У записнику о увиђају констатује се да претходно од стране службених лица ОУП-а у Сурдулици, као скупови делова од лешева, обележени са арапским бројевима 13, 14, 15, 20, и 21, нису могли бити идентификовани због тога што су јако разорени – уништени и деструктуирани...

У том записнику се наводи да се од присутних представника власти ,задужених за збрињавање избеглица, дознаје да су, поред напред наведених 16 идентификованих лица, страдала и неидентификована лица: Малобабић Раде, рођ. 1980. у селу Горњи Сјеничак, општина Војнић, од мајке Босиљке; Малобабић Миленко, рођ. 1983. у селу Горњи Сјеничак, општина Војнић, од мајке Босиљке и Манојловић Милица, рођ. 1922. у селу Ласињски Сјеничак, општина Карловац.

Преживела избеглица из Лике, село Горње Језеро, општина Огулин, тада седамдесеосмогодишња Милица Божић, истражном судији 7. јуна испричала је: У згради која је бомбардована око пола ноћи било је око шездесет и нешто избеглица; У време бомбардовања трајао је знак опасности за напад из ваздуха због чега у објектима у којима су боравиле избеглице и у старачком дому није ни било упаљено светло а била су угашена и улична светла, као и светла у кругу болнице; Пошто је Сурдулица већ била више пута бомбардована, као и многа друга места широм Србије, неке избеглице у страху од нових бомбардовања тих дана нису ни улазили у зграду већ су боравили у околној шуми; У страху од бомардовања те ноћи ни она није ишла на спавање, као што су урадиле неке од избеглица, већ је била обучена како би у случају напада лакше могла напустити зграду; Када је чула натлетање авиона назула је чизме и кренула напоље у шуму; Након што је одмакла стотинак метара, за оним првим чула је надлетање и другог авиона, а одмах потом и детонацију, која је била веома снажна, од које је погођен део зграде у којој су смештене избеглице; На непуна два минута након прве, уследила је и друга детонација исте јачине, која је погодила старачки дом смештен такође у кругу болнице, нешто западније од смештаја за избеглице; Успела је да се склони иза једног борового стабла, што ју је и спасило да је не погоде гелери пројектила и комади грађевинског материјала који си летели на све стране.

„Делови лешева који су уништени, смрвљени и који чине деструктивну масу и обележени арапским бројевима 13, 14, 15, 20 и 21... пошто нису могли бити при идентификацији припојени било ком лешу чија је идентификација утврђена као страдалих лица у извршеном бомбардовању, сахрањени су 3. јуна 1999. на Масуричком гробљу, где су сахрањени и посмртни остаци осталих избеглица." Посмртне остатке страдалих у Дому пензионера и незбринутих лица, преузели су рођаци, осим Стане Рашић, коју није нико преузео, па је и она сахрањена са избеглицама на Масуричком гробљу, записано је у записнику о увиђају којег је писала записничарка Олга Вукашиновић по диктату сурдуличког судије Малча Тодорова.

А они који су наређивали или убијали старце и децу по старачким домовима и избегличким камповима, без обзира како мисију убијања звали и са чиме је оправдавали, за почињени злочин морају и одговарати. ¶

**Документационо-информативни центар „Веритас"*

kliping centar Srbije
www.ninamedia.rs



СРС: Затворити границе за илегалне мигранте

Српска радикална странка се залаже за „херметичко затварање" граница Србије за илегалну миграцију, изјавио је заменик председника СРС-а Александар Шешељ, преноси Бета. Ова странка сматра да су за мигрантску кризу „криве земље ЕУ" и да оне треба да прихвате мигранте. „Мигрантима који се налазе у Србији треба помоћи, и Србија ће то најбоље учинити тако што ће им омогућити да уђу у земље ЕУ која је њихово одредиште", рекао је Шешељ.

Datum: 01.06.2020
Medij: Srpski telegraf
Rubrika Tema dana
Autori: Redakcija
Teme: Migranti/azilanti

Napomena:
Površina: 39

Naslov: Migranti upali na liturgiju i ukrali novac

Strana: 2



INCIDENT U CRKVI SVETOG ALEKSANDRA NEVSKOG U BEOGRADU

Migranti upali na liturgiju i ukrali novac

Dvojica migranta upala su juče ujutruu u Crkvu Svetog Aleksandra Nevskog na Dorćolu u Beogradu i opljačkali ljude koji su prisustvovali liturgiji. Kako su rekli u crkvi, migranti su ušli na početku službe i počeli da kradu. Jedan migrant je pobegao i ukrao je torbice vernika sa novcem, ukupno oko 20.000 dinara. Drugog su prisutni uspeli da uhvate. Kod njega su pronađena tri mobilna telefona i 50 evra.

Datum: 01.06.2020
Medij: Blic
Rubrika Društvo
Autori: Redakcija
Teme: Migranti/azilanti
Naslov: Opljačkali vernike tokom liturgije

Napomena:
Površina: 84

Strana: 13



Opljačkali vernike tokom liturgije

DVOJICA MIGRANATA UPALA su juče ujutru u crkvu Svetog Aleksandra Nevskog na Dorćolu u Beogradu i pokrali ljude koji su prisustvovali liturgiji. Kako portal Nova.rs saznaje, na meti ovih lopova našla su se dva vernika, a prisutni građani uspeli su da savladaju jednog napadača, dok je drugi uspeo da pobegne.

Ovu informaciju je za portal potvrdio i otac Vajo Jović, starešina hrama Svetog Aleksandra Nevskog u Beogradu, koji je naveo da je o celom slučaju obaveštena i policija.



On je naveo da su oteli dve tašnice i tri mobilna telefona. Ljudi su, kad su videli šta se dešava, uspeli da jednog od njih uhvate i oduzeli su mu telefone i novac. Drugi je uspeo da pobegne, on je odneo dve tašnice, u jednoj je bilo 3.500 dinara, dok je u drugoj bilo 18.000, odnosno cela penzija jedne žene. ■

Datum: 01.06.2020
Medij: Politika
Rubrika Društvo
Autori: Redakcija
Teme: Migracije
Naslov: Saradnja dijaspore i privrede

Napomena:
Površina: 233

Strana: 8



Сарадња дијаспоре и привреде

Пословна сарадња српске дијаспоре из земаља немачког говорног подручја с компанијама из Србије убудуће ће бити знатно олакшана. У склопу пројекта „Link Up! Serbia 2", чији је циљ развијање предузетништва и пословне сарадње с нашим сународницима из Аустрије, Швајцарске и Немачке, биће отворена канцеларија у Београду. Како за „Политику" кажу у Међународном центру за развој миграционих политика (ICMPD), та организација са седиштем у Бечу намерава да кроз овај пројекат омогући, између осталог, менторску подршку пословне дијаспоре компанијама из Србије које су заинтересоване за излазак на аустријско, немачко и швајцарско тржиште.

Активности пројекта подразумевају и креирање Пословног хаба за дијаспору ради сарадње, координације и каналисања улагања наших исељеника и интернационализације предузећа из Србије. Биће развијена и онлајн платформа Привредне коморе Србије посредством које ће наши исељеници имати приступ информацијама, пословним партнерима и инвестиционим приликама. Пројекат ће такође пружати подршку постојећим самитима и сусретима у Србији и земљама немачког говорног подручја, а покретаће и нове.

Подухват је започет 1. новембра прошле године, а како за „Политику" каже Бошко Кнежевић, сарадник на пројекту, до сада је успостављена сарадња са српским пословним клубовима и предузетницима из дијаспоре, представништвом Привредне коморе Србије у Бечу, као и са аустријским институцијама.

„Тренутно радимо с регионалним развојним агенцијама које ће пружати подршку општинама у креирању инвестиционих прилика у које ће дијаспора улагати. Наш циљ је да кроз пројектне активности српском исељеништву обезбедимо могућности за транспарентно, сигурно и профитабилно улагање у Србију у циљу економског развоја, пре свега кроз јачање растућих индустрија у градовима и заустављање емиграције и негативних трендова депопулације, незапослености и ниског развоја у појединим регионима Србије. Мислим да је овај пројекат веома битан због подршке малим и средњим предузећима у Србији и

У Београду ће данас бити отворена канцеларија у склопу пројекта који ће омогућити менторску подршку компанијама из Србије које су заинтересоване за излазак на аустријско, немачко и швајцарско тржиште

дијаспори, нарочито у контексту пада економске активности због епидемије ковида 19", истиче Кнежевић.

Географски фокус пројекта у Србији је на централном, источном и југоисточном делу земље, укључујући Београд, Ниш и Крагујевац.

Пројекат који финансира Аустријска развојна сарадња с буџетом од 1,69 милиона евра спроводи се уз институционално партнерство Министарства за европске интеграције Републике Србије као главног националног партнера, Развојне агенције Србије, Привредне коморе Србије и шест регионалних развојних агенција у Србији.

Д. Буквић

kliping centar Srbije
www.ninamedia.rs

Vreme: 31.05.2020 18:05
Medij: insajder.net
Link: https://insajder.net/sr/sajt/vazno/18689/
Autori: Insajder
Teme: Komesarijat za izbeglice Republike Srbije

Naslov: Ministarstvo odbrane odustalo od kupovine žilet-žice za ograđivanje migrantskih kampova



Objavljeno: 31.05.2020 Tweet Ministarstvo odbrane Srbije obustavilo je kupovinu žilet-žice za ograđivanje kampova za migrante i azilante, objavljeno je na sajtu Ministarstva. Foto: www.mod.gov.rs / Ministarstvo odbrane Kako se navodi u obrazloženju ove odluke razlog za obustavu postupka su "objektivni i dokazivi razlozi, koji se nisu mogli predvdeti u vreme pokretanja postupka i koji onemogućavaju da se započeti postupak okonča, odnosno usled kojih je prestala potreba naručioca za premetnom nabavkom zbog čega se neće ponavljati u toku iste budžetske godine, odnosno u narednih šest meseci". Odluka je doneta 26. maja, a potpisao ju je potpukovnik Aleksandar Vasilijević. U dokumentu se navodi da je postupak za nabavku materijala za izradu žičane ograde pokrenut "zbog nepredviđenih okolnosti i proglašenja vanrednog stanja usled epidemije kovid19, kao i dobijenog zadatka za obezbeđenje Prihvatnih centara i Centara za azil migranata na teritoriji Republike Srbije". Dodaje se da je, ukidanjem vanrednog stanja i prestankom obaveze da Vojska Srbije obezbeđuje ove objekte "prestala i potreba za predmetnom nabavkom". Ministarstvo odbrane je na svom sajtu 15. maja objavilo da je započet postupak javne nabavke, u kojoj se naručuju skoro 2,5 tone žilet-žice debljine 700 milimetara, 1.521 metar rebrastog gvožđa u šipkama debljine 20 milimetara i 50 kilograma pocinkovane žice za vezivanje. Traženi materijal, kako se navodi u dokumentaciji javne nabavke, bio je namenjen za postavljanje ograde oko prihvatnih centara za smeštaj migranata i centara za smeštaj azilanata. Na ovakvu odluku reagovale su nevladine organizacije Centar za migracije Info Park, A11 - Inicijativa za ekonomska i socijalna prava i PIN - Mreža psihosocijalnih inovacija See less ocenjujući je kao kraj humanizma. Ni u Komesarijatu za izbeglice nisu bili upoznati s namerom ograđivanja migrantskih centara žilet žicom. Predsednik Srbije Aleksandar Vučić je, bez jasnog razloga, naredio sredinom maja upotrebu dela snaga Vojske Srbije na teritoriji opštine Šid radi pružanja pomoći Ministarstvu unutrašnjih poslova u obezbeđenju centara za azil i prihvatnih centara. Obrazlažući odluku o raspoređivanju vojske, predsednik Srbije Alekasandar Vučić je rekao da je to učinjeno "u skladu sa procenama organa bezbednosti i zahtevima građana sa teritorije opštine Šid". Prethodno su tokom vanrednog stanja u Srbiji zbog korona virusa, od 15. marta do 6. maja 2020, migranti su 53 dana bili u 24-časovnoj izolaciji, a objekte u kojima su se nalazili čuvala je Vojska Srbije. Izvor: Radio Slobodna Evropa, Insajder Preuzimanje delova teksta ili teksta u celini je dozvoljeno, ali uz obavezno navođenje izvora i uz postavljanje linka ka izvornom tekstu na www.insajder.net.

Datum: 01.06.2020
Medij: Nova ekonomija
Rubrika Bez naslova
Autori: Redakcija
Teme: Migranti/azilanti

Napomena:
Površina: 577

Naslov: DA NE

Strana: 10

DA / NE | *Nenad Milosavljević*

DA

Vakcina protiv neodgovornosti

Vanredno stanje je ukinuto, a sa njim i policijski čas. I to je lepa vest. Mnoge od uvedenih mera bile su besmisleno oštre i nepotrebne, ali to će se analizirati u godinama koje predstoje. Da li će iko odgovarati za to i sve ostale nepravilnosti tokom vanrednog stanja? Videćemo. Koronu ćemo već pobediti, ali mnogo je važnije da pronađemo vakcinu protiv neodgovornosti.



Uzmite 100 evra i donirajte ih

Na solidarnost smo vrlo brzo zaboravili, možda već i pre nego što je život počeo da se vraća u normalu. Na svu sreću, na nju nas je podsetila organizacija Krov nad glavom, koja je pozvala da svako kome pomoć države od 100 evra nije potrebna, taj novac ipak uzme i potom ga donira beskućnicima. Sve informacije o ovoj akciji možete pronaći na sajtu ove organizacije. Nije teško, a veliko je.

Nule

Nakon žestoke pobune umetnika i javnosti zbog informacije da za samostalne umetnike nije predviđen ni dinar podrške nakon pandemije, Vlada Srbije je preinačila odluku i umetnicima namenila nešto više od 211 miliona dinara pomoći. Znamo da imamo kratku pamet, ali zar smo već zaboravili koliku smo utehu pronalazili upravo u raznim vidovima umetnosti tokom beskrajnih karantinskih dana?

Nikad izvini

Krivična prijava zbog izazivanja panike i nereda protiv novinarke portala Nova.rs Ane Lalić odbačena je u Osnovnom javnom tužilaštvu u Novom Sadu, čime se pokazalo da je i u Srbiji pravda ponekad moguća. Da li se Klinički centar Vojvodine izvinio novinarki? Jeste, taman koliko i Vlada Srbije, koja je prethodno svojim aktima omogućila da Ana bude uhapšena.

Prava pomoć u pravom trenutku

Jedna od boljih stvari koja je u celom pandemijskom haosu nekome pala na pamet (konkretno Institutu za javno zdravlje Vojvodine i Društvu psihologa Srbije) jeste pokretanje onlajn psihološkog savetovališta. Građani su bili izloženi nizu mentalnih problema tokom samog vanrednog stanja, a posledice će se tek manifestovati u budućim mesecima. Zato je važno pričati sa ljudima koji zaista mogu da pomognu. Ako osećate da vam je potrebna ova vrsta pomoći, prvi korak bi trebalo da bude adresa mentalnozdravljeikorona.rs.

Iz krajnosti u krajnost

Da smo jedva dočekali ukidanje prilično drastičnih mera uvedenih zbog korona virusa, to nije sporno. Izgleda, međutim, da su ljudi ukidanje tih mera shvatili kao da je virus odjednom potpuno nestao i da možemo u potpunosti da se vratimo starom načinu života. Većina građana odmah je zaboravila i najosnovnije mere zaštite, kao što su nošenje maski i držanje rastojanja. Rezultati su se brzo manifestovali u novom rastu broja zaraženih. Dve reči: Nije gotovo! I još dve reči: Zaštitite se!

Stisak oko vrata

Naravno da Aleksandar Vučić nije uspeo da istrpi građane koji su iz protesta svake večeri u 20.05 sa prozora lupali o šerpe, puštali muziku i duvali u pištaljke. Naravno da je morao da pokaže da oni mogu brže, jače, bolje. Uzvratili su bakljadama i profesionalnim ozvučenjem usred policijskog časa. Problem je samo što niko od njih taj svoj posao nije radio iz ubeđenja, za razliku od ovih čiji su glas želeli da uguše.

Briga za građane

Štrajk glađu lidera Dveri Boška Obradovića ispred Skupštine bio je okidač za niz neodgovornih poteza sa raznih strana. Nekoliko skupova podrške Obradoviću, ali i veliki broj ljudi koje je SNS doveo da podrže njihovog kontraštrajkača Aleksandra Martinovića, nameće samo jedno pitanje - da li ti ljudi zaista i dalje misle da im stranke koje podržavaju misle dobro, ako su u stanju da im tako lako ugroze zdravlje?

Pušteni s lanca



Ukidanje vanrednog stanja kao da je bilo signal za sve vrste ekstremista da izmile na svetlost dana. Počev od člana Levijatana i SNS kadra Filipa Radovanovića, koji je autom upao u migrantski centar u Obrenovcu, preko Srđana Noga, koji je na Trgu republike okupio gomilu teoretičara zavera i desničara, pa do Levijatana koji je u Obrenovcu pravio skup protiv migranata, te Boška Obradovića koji je sa svojom ekipom na ulazu u Skupštinu napadao druge političare, ludilo se zavrtelo brzo poput čigre. Da li je samo sebi cilj ili mu je svrha da nam se Vučić pred izbore učini normalnom opcijom? Vreme će pokazati.

Kampanja koja ne prestaje

Čak ni tokom vrhunca pandemije, predsednik Srbije Aleksandar Vučić nije prestajao da vodi stranačku kampanju. Išao je po Srbiji, lično raznosio respiratore i objašnjavao pred kamerama šta je to i čemu služi. To nije posao predsednika, kao što nije verovatno ni 90 odsto onoga čime se on tokom vanrednog stanja bavio. Ali lepo kaže ona narodna, gde struke i sistema nema, tu političari kolo vode.

NE

Datum: 01.06.2020
Medij: TV Studio B
Emisija: Beograde dobro jutro
Autori:
Teme: Migracije; Migranti/azilanti

	Početak	Trajanje
Emisija	01.06.2020 06:00:00	315:00
Prilog	01.06.2020 07:15:00	2:21

Naslov: Migranti opljačkali vernike u Beogradu

Dvojica migranta upala su juče u crkvu Svetog Aleksandra Nevskog na Dorćolu u Beogradu i opljačkali ljude koji su prisustvovali liturgiji.

Datum: 01.06.2020
Medij: Prva televizija
Emisija: Jutro sa Jovanom i Srđanom
Autori: Redakcija
Teme: Migranti/azilanti

	Početak	Trajanje
Emisija	01.06.2020 06:55:00	305:00
Prilog	01.06.2020 07:02:00	0:25

Naslov: Dvojica migranata opljačkali ljude na liturgiji

Spiker:
Dvojica migranata upala su u crkvu sv Aleksandra Nevskog na Dorćolu u Beogradu i opljačkali ljude koji su pruisustvovali na liturgiji. Jedam migrant je pobegao a drugog su prisutni mladići uspeli da uhvate. Kod njega su pronađena tri mobilna telefona i 50 evra a migrant koji je pobeago ukrao je torbice vernika. U jednoj torbici je kaoko je saopšteno bilo 18 hiljada dinara a u drugoj oko 3 hiljade.

Vreme: 01.06.2020 08:56
Medij: srpskaekonomija.rs
Link: https://srpskaekonomija.rs/vesti/10/2//16629/Da%C4%8Di%C4%87-Dana%C5%A1nji-dan-za-16-
Autori: Redakcija
Teme: Izbeglice iz EX Jugoslavije

Naslov: Dačić: Današnji dan za 16 porodica predstavlja novu etapu u njihovim životima

Dačić: Današnji dan za 16 porodica predstavlja novu etapu u njihovim životima

Bačka Palanka

MSP

Srpska ekonomija

Prvi potpredsednik vlade i ministar spoljnih poslova Srbije Ivica Dačić uručio je danas na svečanoj ceremoniji ključeve od 16 stanova za izbegle porodice u Bačkoj Palanci, u okviru realizacije Regionalnog stambenog programa u Republici Srbiji u okviru Potprojekta 5, saopštilo je ministarstvo spoljnih poslova.

Regionalni stambeni program je rezultat uspešne regionalne saradnje Srbije sa zemljama u okruženju, koja ima snažnu potporu u Evropskoj Uniji kao najvećem donatoru, i drugim prijateljskim i partnerskim državama poput SAD, Španije, Švajcarske, Norveške i drugih, odnosno podršku međunarodnih organizacija kao što su UNHCR, OEBS i Banka za razvoj Saveta Evrope.

Ovaj program ima za cilj, da bez obzira na nacionalnu pripadnost, ravnopravno pomogne svima koji su ostali bez svojih domova na prostoru bivše Jugoslavije i kao takav je primer uspešne regionalne saradnje, koji je kao takav prepoznala i pohvalila i međunarodna zajednica.

"Nadam se da će vam novi dom omogućiti ostvarivanje zacrtanih životnih ciljeva i da ćete u njima biti srećni i bezbrižni", zaključio je Dačić.

Datum: 27.05.2020
Medij: Sremska TV - Šid
Emisija: Novosti, Sremska TV
Autori: Redakcija
Teme: Migranti/azilanti

	Početak	Trajanje
Emisija	27.05.2020 19:00:00	30:00
Prilog	27.05.2020 19:10:00	1:50

Naslov: Kretanje uz dozvolu

Posle dolaska Vojske Republike Srbije u Šid, građani se osećaju bezbednije jer nema zabeleženih incidentnih situacija, ni među migrantima, ni sa lokalnim stanovništvom. Uz posebne dozvole migranti mogu da se kreću kako bi obavili osnovne životne potrebe.

Datum: 28.05.2020
Medij: Napred-Valjevo
Rubrika Bez naslova
Autori: Redakcija
Teme: Komesarijat za izbeglice Republike Srbije

Napomena:
Površina: 490

Naslov: Najzad u svojim domovima

Strana: 4



ИВИЦА ДАЧИЋ У ВАЉЕВУ УРУЧИО КЉУЧЕВЕ 20 СТАНОВА ЗА ИЗБЕГЛЕ ПОРОДИЦЕ

Најзад у својим домовима

- Верујем да ћете у својим новим домовима наћи мир, сигурност и безбрижнију будућност. Желим вам срећно усељење, радостан нови почетак и да се више нигде не селите на силу!

Тим речима је Ивица Дачић, први потпредседник Владе Србије и министар спољних послова, у недељу у Ваљеву поздравио нове станаре 20 новоизграђених станова за породице избеглих лица. Уручујући им кључеве нових, сталних домова Ивица Дачић, који је и председник Комисије за координацију процеса сталне интеграције избеглица Владе Републике Србије, поручио је да након целих 25 година, наши суграђани који су често живели у условима недостојним за живот човека и који су неретко морали да мењају своје пребивалиште, имаће једну бригу мање, јер ће добити свој кров над главом. Станови у Новом насељу, на Тргу владике Николаја, изграђени су у оквиру Регионалног стамбеног програма у Републици Србији, чији је циљ да



стамбено обезбеди најугроженије породице са простора бивше Југославије које имају статус избеглих лица, јер су услед трагичних догађаја и ратних сукоба деведесетих година били принуђени да трајно напусте своја огњишта.

Регионални стамбени програм реализује се у нашој земљи, Републици Хрватској, Босни и Херцеговини и Црној Гори. Вредност Потпројекта 5 у оквиру којег су изграђени и станови у Ваљеву је 52 милиона евра, од којих су 38 милиона донације Регионалног стамбеног програма, док је нешто више од 13 милиона евра обезбедила Република Србија у виду националне контрибуције.

Потпројекат подразумева усељење укупно 1.847 стамбених јединица, од којих су 827 станови у 25 локалних самоуправа.

У обраћању присутним на свечаности приликом уручења кључева 20 станова, градоначелник Ваљева Слободан Гвозденовић подсетио је да је и сам као млад лекар учествовао у медицинском збрињавању избеглица и пружио уточиште једној избеглој породици.

- Знам да се на ђоновима од ципела не могу понети ни успомене, ни завичај, ни детињство, али зато желим да се у Ваљеву осећате као код своје куће - поручио је Гвозденовић новим станарима у Новом насељу.

Комесаријат за избеглице и миграције је водећа институција Регионалног стамбеног програма у Србији. Комесар Владимир Цуцић је пожелео новим станарима у Ваљеву да много дуже од времена које су чекали своје станове и они и њихова деца уживају у добром и срећном животу, далеко срећнијем него што им је можда био до сада. Он је навео да је до сада урађено 156 станова за избегла лица у Србији и да се на томе неће стати, јер има још оних који још увек чекају...

Јединица за управљање пројектима у јавном сектору улаже максималне напоре у реализацији Регионалног стамбеног програма са крајњим циљем да Србија постане добро и боље место за живот свих њених грађана, изјавила је Бориславa Лукић, пројект менаџер Регионалног стамбеног програма у Јединици за управљање пројектима.

Сл. Ћ.

Посебан дан

У име 20 породица које су добиле кључеве нових станова присутнима се обратио Перо Колаић, који је имао осам година када је са породицом из Петриње дошао у околину Ваљева.

- Народ је овде добар и гостољубив. Ту сам се у међувремену оженио и добио два сина. Стан у који се данас усељавамо много нам значи, дуго смо очекивали и не могу да опишем радост коју осећам. Зато је за мене, а сигуран сам и за остале породице које добијају кључеве, данас посебан дан - рекао је Колаић.

kliping centar Srbije
www.ninamedia.rs

Vreme: 31.05.2020 10:45
Medij: uziceoglasnatabla.com
Link: https://www.uziceoglasnatabla.com/u-sevojnu-krov-nad-glavom-za-30-izbeglickih-porodica/
Autori: @_uzice
Teme: Komesarijat za izbeglice Republike Srbije

Naslov: U Sevojnu krov nad glavom za 30 izbegličkih porodica - INFO



SEVOJNO - U Sevojnu su danas dodeljeni ključevi za 30 stanova izbeglim porodicama iz BiH i Hrvatske, a svečanosti je prisustvovao i ministar spoljnih poslova Ivica Dačić. Ovom prilikom obeležen je i završetak radova na stanovima u okviru realizacije Regionalnog stambenog programa. Na današnjoj svečanosti dodeljeno je 30 ključeva od...

SEVOJNO - U Sevojnu su danas dodeljeni ključevi za 30 stanova izbeglim porodicama iz BiH i Hrvatske, a svečanosti je prisustvovao i ministar spoljnih poslova Ivica Dačić. Ovom prilikom obeležen je i završetak radova na stanovima u okviru realizacije Regionalnog stambenog programa.

Na današnjoj svečanosti dodeljeno je 30 ključeva od stanova koji su izgrađeni u dva objekta, jedan sa 20 stanova iz potprojekta 4 i drugi sa 10 stanova iz potprojekta 5 Regionalnog stambenog programa u Srbiji (RSP).

Ministar Dačić je zahvalio partnerima iz međunarodne zajednice, UNHCR-u, OEBS-u, Savetu Evrope, Komesarijatu za izbeglice i migracije i jedinicama lokalne samouprave koji zajedničkim angažmanom doprinose uspehu ovog važnog projekta.

"Realizacija Regionalnog stambenog programa je dugotrajan proces, koji nije uvek bio lak, ali za sve nas koji smo uključeni nema lepšeg osećaja nego videti konkretne rezultate u njegovoj primeni i radost na licima korisnika, koji će uskoro biti u svojim novim domovima i započeti jedno novo, sigurnije i, nadam se, rasterećenije životno poglavlje", rekao je Dačić.

Dačić je dodao da su stanovi koji su danas predati na korišćenje korisnicima izgrađeni u okvira dva potprojekta - prvi je Potprojekat 4 sa 20 stanova u vrednosti od oko 482.000 evra, a drugi Potprojekat 5 sa ukupno 10 stanova, u vrednosti od preko 249.000 evra.

U ukupnom iznosu, oba ova segmenta Programa zajedno vrede više od 70 miliona evra i predviđaju pružanje podrške za ukupno 3.271 porodicu.

Omogućiće izgradnju 1.528 stanova, kupovinu 785 seoskih kuća, izgradnju 81 montažne kuće i dodelu 877 paketa građevinskog materijala, dodaje se u saopštenju.

Izvor: rtv.rs Komentari

Vreme: 31.05.2020 13:44
Medij: webtribune.rs
Link: https://webtribune.rs/migranti-upali-na-liturgiju-pa-opljackali-vernike-u-beogradu-zeni-odneli-celu-
Autori: Redakcija
Teme: Migranti/azilanti

Naslov: Migranti upali na liturgiju, pa opljackali vernike u Beogradu – Ženi odneli celu penziju

Migranti upali na liturgiju, pa opljackali vernike u Beogradu – Ženi odneli celu penziju
Posted date: ??? 31, 2020In: U FOKUSU
20

Dvojica migranta upala su jutros u crkvu Svetog Aleksandra Nevskog na Dorcolu u Beogradu i pokrali ljude koji su prisustvovali liturgiji.

Kako portal Nova.rs saznaje, na meti ovih lopova našla su se dva vernika, a prisutni gradani uspeli su da savladaju jednog napadaca, dok je drugi uspeo da pobegne.

Ovu informaciju je za portal potvrdio i otac Vajo Jovic, starešina hrama Svetog Aleksandra Nevskog u Beogradu, koji je naveo da je o celom slucaju obaveštena i policija.

– Da, tacno je. Dvojica su bila, upali su u crkvu tokom liturgije koja je bila u toku i oteli su dve tašnice, tri mobilna telefona. Oni se se po ulasku u hram rasporedili na dve strane, ljudi su, kada su videli šta se dešava, uspeli da jednog od njih uhvate i oduzeli su mu mobilne telefone i novac koji je ukrao. Drugi je uspeo da pobegne, on je odneo dve tašnice, u jednoj je bilo 3.500 dinara, dok je u drugoj bilo 18.000, odnosno cela penzija jedne žene – rekao je otac Vajo.

Kako je naveo, odmah su pozvali policiju.

– Tog mladica smo predali policiji, dok je drugi uspeo da pobegne. Taj jedan koga smo uhvatili, pokušao je da u jednom trenutku uzme telefon navodno, a ustvari je imao nešto, da li klešta ili nož, ne znam. Ali, sreca, pa je uhvacen na vreme i nije stigao. Ovo je jedna drskost, zar da ljudima ništa nije sveto poput liturgije, strašno – rekao je starešina.

Datum: 01.06.2020
Medij: Nova ekonomija
Rubrika Intervju
Autori: Redakcija
Teme: Migracije

Napomena:
Površina: 3482



Naslov: ULTIMATIVNI STRES-TEST ZA PREDUZETNIKE

Strana:

NOVA EKONOMIJA

Nikola Knežević,
NES Communications

ULTIMATIVNI STRES-TEST ZA PREDUZETNIKE

KAKO SMO SE INFICIRALI ONLAJN RADOM

Javna preduzeća u Srbiji

I SUBVENCIJE I GUBICI

JUN 2020. BR. 71

2.2 EUR / 4.5 KM / 130 DEN

ISSN 2334-8275

CENA: 200 RSD

kliping centar Srbije
www.ninamedia.rs



Naslov: ULTIMATIVNI STRES-TEST ZA PREDUZETNIKE



Datum: 01.06.2020
Medij: Nova ekonomija
Rubrika Intervju
Autori: Redakcija
Teme: Migracije
Napomena:
Površina: 3482
Naslov: ULTIMATIVNI STRES-TEST ZA PREDUZETNIKE
Strana:



INTERVJU | Biljana Stepanović

ULTIMATIVNI STRES-TEST ZA PREDUZETNIKE

NIKOLA KNEŽEVIĆ, *vlasnik NES Communications*

Moje iskreno mišljenje je da je država morala da pomogne više malim i srednjim preduzećima jer su ona okosnica privrede u svakoj državi, pa i našoj. Takođe, pomoć se mora dati i velikim preduzećima, jer bez njih mala i srednja nemaju kome da prodaju svoje proizvode i usluge. Sa ovakvom pomoći države, opstaće samo firme koje su bile zdrave, sa zdravim tokovima novca i solidnom ušteđevinom, odnosno one koje bude finansirao vlasnik ili grupacija

NES Communications nastao je pre 10 godina, za tadašnje prilike prilično neobično - otkupom lokalnog menadžmenta (popularni Management buy out – MBO) lokalnog predstavništva Siemens Enterprise Communications AG. To je bio prvi MBO u Srbiji, a i prvi u Siemensu. Posle je na osnovu tog modela još oko 50 MBO-a urađeno u okviru Siemensa.

NES Communications je kompanija koja se bavi integracijom IT rešenja, što znači da kada klijent ima neki projekat ili problem, oni urade ceo projekat od početka do kraja, odnosno od dizajna i projektovanja rešenja, preko isporuke i implementacije, do samog održavanja u eksploataciji. Bave se rešenjima iz oblasti računarskih mreža i WiFi, telefonije, televizije, digital signage, storage i security sistema, kao i video-nadzora, kontrole pristupa, protiv požara, evidencije radnog vremena. Vole da kažu da NES ne prodaje proizvode, već rešenja i sisteme. Do sada su radili projekte u preko 35 zemalja sveta, koji uključuju fabrike, univerzitete, bolnice, hotele, tržne centre, kao i banke i policijske ustanove gde je potreban maksimalan nivo bezbednosti.

Šta su za proteklih 10 godina do ove velike krize bili najveći izazovi, ili konkretnije, problemi u poslovanju i u poslovnom ambijentu?

Najveći izazov je bio razvoj našeg imena i otklon od Siemensa, kako bismo bili prepoznati kao entitet za sebe. To nam je uspelo kroz konstantno usavršavanje i obučavanje zaposlenih, kroz način ophođenja prema klijentima, kao i strateškim proširenjem našeg poslovanja. Pored toga, naravno, postojali su izazovi u svakom od projekata, jer je svaki projekat različit i zahtevan na svoj način, jer nije isto raditi sisteme u Hotelu Splendid u Bečićima i u policiji Republike Irske. Od ostalih problema naveo bih problem sa pronalaženjem kvalitetnog kadra u Srbiji, jer ga je sve manje i manje. Moje je mišljenje da, pored odliva kvalitetnih ljudi u inostranstvo, postoji i fenomen nerealnog povećavanja očekivanja za koji smatram odgovornim kuće koje se bave programiranjem. One, u nedostatku programera, daju nerealna očekivanja drugim ljudima koji se ne bave tim poslom, ali veruju da ako neka kompanija plaća programera 1.500 evra mesečno, onda treba i sve ostale, bez obzira na delatnost i naravno nivo znanja zaposlenog. Svako svoje znanje ocenjuje kao odlično ili vi-



sokostručno, bez toga da bude svestan da je poslodavac taj koji odlučuje da li je nivo znanja odgovarajući u odnosu na ono što je poslodavcu potrebno.

Da li je lakše raditi u Srbiji, ili kao srpska kompanija na inostranom tržištu?

NES voli da radi projekte van Srbije, jer se tamo poslovanje obavlja na potpuno drugačiji način nego u Srbiji (čast izuzecima). U inostranstvu nema standardnih srpskih boljki kao što su: očekivanje da se dobije ferari za cenu fiće, kašnjenje u plaćanju, nepridržavanje rokova i dogovora. Ovo naravno ne znači da u Srbiji ništa ne valja, jer da je tako ne bih bio ovde, već da postoji nekoliko ključnih stvari koje moramo da rešimo, a verujem da možemo. Potrebni su veće angažovanje i komunikacija između privrede i države.

Kako funkcioniše međukompanijska saradnja firmi koje su na sličan način nastale od Siemensa?

Međukompanijska saradnja je odlična, kako u Srbiji tako i u regionu i u celoj Evropi. Mi sarađujemo redovno na projektima, koristimo znanja koja naše kolege imaju, pravimo projekte u kojima svi učestvujemo i zarađujemo. Naravno, naša saradnja se ne ograničava samo na naš spektar delovanja, već i na pomoć u svakom smislu, pa i finansijskom. U Srbiji imamo odličnu saradnju, kako sa samim Siemenom, tako i sa kompanijom SBT koja je, kao i mi, nastala iz Siemensa. Pored toga, u regionu sarađujemo sa bivšim Siemens firmama i ATOS-om. NES je jedan od ključnih partnera ATOS-a za velike projekte svuda u Evropi i na to smo veoma ponosni.

Da li iz ove perspektive imate utisak da ste imali sreće što vam je Simens kao gigant „poklonio" firmu, ili je to obostrano koristan poslovni model koji ovde nije baš mnogo razvijen?

Svakako smatram da je obostrano koristan model, mi smo povećali promet tri puta od kada smo otkupili firmu, sarađujemo na obostrano zadovoljstvo i smatram da je Siemens imao sreće što smo baš mi otkupili firmu.

Šta se sada događa u vašoj industriji? Mnoge su na ivici opstanka, a nekima ide i bolje, očekuje se da IT sektor pretrpi najmanje posledice.

Naša industrija trpi posledice kao i sve druge industrije. Možda ne u tolikom obimu, ali definitivno trpi posledice. Naša industrija je vezana za druge industrije, kao što su građevina, ugostiteljstvo i slično. Čak i sam deo industrije koji se bavi programiranjem je pretrpeo i dalje trpi posledice, s obzirom na to da su investicije stopirane, smanjene ili odložene. Samim tim i naš sektor, koji je servisni sektor svih industrija, trpi.

Da li je rad od kuće sledeći veliki korak u Srbiji, ali i u svetu, ili ipak očekujete povratak na radna mesta i dosadašnji način rada?

Moje lično mišljenje je da će ova kriza dovesti do povećanog broja ljudi koji rade od kuće, jer će poslodavci shvatiti koje su prednosti i mane rada od kuće. Do sada su u većini firmi vladala verovanja da je rad od kuće neproduktivan i nekontrolabilan. Sada kada su bile prinuđene da uvedu rad od kuće, firme su našle način da rad od kuće bude na obostrano zadovoljstvo. Ne očekujem da će doći do potpunog prelaska na rad od kuće u industrijama u kojima je to moguće (s obzirom na to da postoje industrije gde je to apsolutno nemoguće, jer bismo teško pili kafu u kafiću ako konobari rade od kuće), ali očekujem da će poslodavci lakše odobravati rad od kuće i čak deo poslovanja prebaciti na rad od kuće. Ovaj način je u svetu potpuno normalan već više od deceniju, ali se kod nas dosad nije toliko primenjivao.

Koji su izazovi sa kojima će se poslodavci i zaposleni sretati već od leta?

Po mom mišljenju, ovo leto će biti veoma izazovno za mnoge, kako poslodavce, tako i zaposlene. Prvo, posao još uvek neće biti na nivou na kome je normalno da bude, jer se nijedna ekonomija neće oporaviti do leta, pa ni naša, s obzirom na to da mi veoma zavisimo od stranih ulaganja i stranih tržišta. Ono što vidim kao najproblematičnije za poslodavce je nemogućnost planiranja tokova novca, jer će pogođene industrije i kompanije i dalje imati problem, a samim tim će odlagati plaćanje svojim dobavljačima. Takođe, mnogi projekti će biti odloženi za sledeću godinu, dok se vidi kako će izgledati oporavak. Što se zaposlenih tiče, njima će problemi takođe biti višestruki, jer pored smanjenog obima posla, verujem da će doći i do smanjenja plata, a da oni koji su već smanjili plate neće ih vraćati na stari nivo do kraja godine, što zbog nemogućnosti odlaska na odmor nigde osim u Srbiji (jer će verujem i dalje biti problematično putovati), a što i zbog toga što će zaposleni sa malom decom imati problem sa čuvanjem dece za vreme leta.

Kako će izgledati „odlazak na posao" u bliskoj budućnosti?

Iskreno se nadam da će biti sličan onom kao pre krize. Mada, sve više će to biti odlazak u drugu sobu ili odlazak na neko tiho mesto van kuće. Virtualna kancelarija je sve bliža realnosti u Srbiji. Alati za to postoje, samo ih treba koristiti. Verujem da će biti i veliki broj ljudi koji će obavljati delatnost iz kafića, tamo je mirno, a može se organizovati i sastanak, kao i popiti kafa.

Da li ste uzeli pomoć od države?

Jesmo, uzeli smo pomoć države u vidu 30.000 dinara po zaposlenom i odlaganju plaćanja poreza i doprinosa.

Zašto? Neki su odbili, smatrajući da im to vezuje ruke ako budu morali da otpuštaju radnike, a ne smeju kada uzmu pomoć. Kao ni da isplate dividendu.



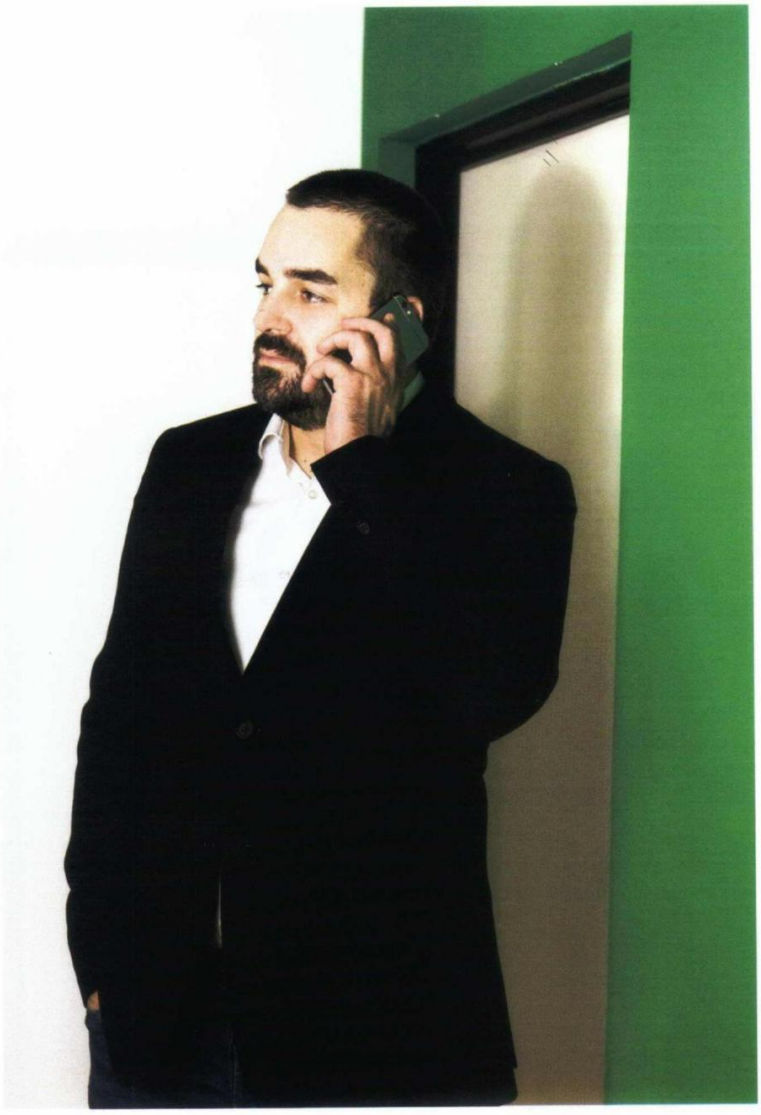

DO SADA SU U VEĆINI FIRMI VLADALA VEROVANJA DA JE RAD OD KUĆE NEPRODUKTIVAN I NEKONTROLABILAN. SADA KADA SU BILE PRINUĐENE DA UVEDU RAD OD KUĆE, FIRME SU NAŠLE NAČIN DA ON BUDE NA OBOSTRANO ZADOVOLJSTVO

Zato što to pomaže našem toku novca i omogućava nam da prođemo ovaj krizni period bez smanjenja zarada za zaposlene. U toku krize mi smo primili jednog zaposlenog za stalno, a imamo i stalni konkurs za pozicije koje su nam potrebne. Detalji su na našem sajtu. Uvek smo zainteresovani da primimo mlade ljude, željne znanja i napredovanja. Verujemo da ćemo imati dovoljno posla u narednom periodu i za nove snage, čak i u ovakvim vremenima. Ne smemo da dozvolimo da kriza utiče na ljude koji žele da uče, pošto sada imamo više vremena za to.

Očekujete li još neku dalju pomoć od države, šta bi vama bilo od pomoći?

Zahvalni smo za pomoć države, ali nažalost to nije dovoljno, jer u trenutnoj situaciji se mora raditi sa globalnim merama koje uključuju aktivaciju cele privrede i pospešuju državne projekte i državno trošenje novca na infrastrukturne projekte u svim branšama. Ako pogledate realno, sve što je svaka mala i srednja firma dobila je 750 evra po zaposlenom. Ostalo su krediti koje firma mora da vrati. Firma da bi vraćala kredite, mora da posluje dobro i u zdravoj ekonomiji. Nisam siguran da je to ispravan način za pomoć. Moje iskreno mišljenje je da je država čula deo zahteva privrede (s obzirom na to da sam lično uključen u nekoliko organizacija koje su slale predloge državi). Za početak smatram da je država morala da pomogne više malim i srednjim preduzećima jer su ona okosnica privrede u svakoj državi, pa i u našoj. Takođe, pomoć se mora dati i velikim preduzećima, jer bez njih mala i srednja nemaju kome da prodaju svoje proizvode i usluge. Sa ovakvom pomoći države, opstaće samo firme koje su bile zdrave, sa zdravim tokovima novca i solidnom uštedevinom, odnosno one koje bude finansirao vlasnik ili grupacija. Nažalost, ovo nije kriza kao sve ostale, te ovde država treba više da se uključi. Po mom mišljenju, minimum bi bio dodatna davanja (u vidu bespovratnih sredstava) i umesto odlaganja poreza,



apsolutno njegovo neplaćanje za period do kraja ove godine.

Šta trenutno radite?

Trenutno radimo projekte u zemlji i svetu. Završili smo projekat za jednu berzu u Francuskoj na primer, sve udaljeno i u toku najžešćeg karantina. Takođe imamo projekte koje radimo kako na novim objektima, tako i na postojećim u Srbiji. Izdvojio bih, na primer, jedan zanimljiv projekat za policiju u Holandiji. Ako putovanje ne bude i dalje moguće, moraćemo ga uraditi skroz na daljinu.

Kako procenjujete situaciju u privredi, pa time i u društvu, u narednih godinu dana? Na koji način se vi pripremate i planirate poslovanje?

Privreda je na vrlo tankom ledu trenutno, puno kompanija ima problema zbog poremećenog toka novca. Planovi koji su pravljeni odjednom više nisu važili i moralo se baviti kriznim upravljanjem. Očekujem da će doći do još otpuštanja i da će ih biti sve više kako vreme prolazi, do kraja godine. Sumnjam da će oporavak pratiti bilo koju drugu krivu osim U krive, tj. spor oporavak. Zato moramo imati, pored strpljenja i pomoći države, i razumevanje zaposlenih i poslodavaca. Zaposleni moraju da razumeju da je u toku krize nemoguće bez normalnih priliva održati normalno poslovanje i normalne zarade i beneficije, dok poslodavci treba da posežu za otkazima tek u krajnjoj nuždi. Ipak u firmama rade ljudi koji hrane porodice i koji, ako su otpušteni, posao ne mogu lako naći, te će biti puno ugroženog stanovništva.
Mi kao NES imamo nedeljne preseke poslovanja, sa jasnim planovima naplate potraživanja i maksimalnom angažovanošću na pronalaženju novih poslova i izvora prihoda. Trudimo se da u toku krize ostvarimo poslovanje „na nuli." Naš plan je jasan: koliko nam je novca potrebno, toliko treba da zaradimo, ne moramo biti u plusu, samo da pokrijemo potrebe kako bismo ispunjavali obaveze prema zaposlenima i dobavljačima na vreme. To je za ovu godinu dovoljno.



ZAPOSLENI MORAJU DA RAZUMEJU DA JE U TOKU KRIZE NEMOGUĆE BEZ NORMALNIH PRILIVA ODRŽATI NORMALNO POSLOVANJE I NORMALNE ZARADE I BENEFICIJE, DOK POSLODAVCI TREBA DA POSEŽU ZA OTKAZIMA TEK U KRAJNJOJ NUŽDI

Datum: 01.06.2020
Medij: Nova ekonomija
Rubrika Ekonomija
Autori: Redakcija
Teme: Migranti/azilanti; Migracije
Naslov: SIMPTOMI POZNOG KAPITALIZMA

Napomena:
Površina: 2328

Strana: 30,31,32,33



EKONOMIJA | *Ivan Radanović*

Svet posle pandemije

SIMPTOMI POZNOG KAPITALIZMA

Kako je za uzrok dolazeće krize proglašena pandemija korona virusa, realna je opasnost da će se njome pravdati nove politike u interesu kapitala. Ipak, pandemija je samo osvetlila temeljne anomalije ekonomskog i političkog sistema. Ujedno, ona je i prilika da se ponovo promisli priroda preovlađujućih društvenih odnosa i napravi globalni zaokret, koji će čoveka vratiti u centar pažnje

Dok se polako podvlači crta i strepi od novog talasa pandemije, odavno je jasno da smo u sunovratu. Ako je verovati promenljivim prognozama, drugi kvartal će obeležiti stope pada proizvodnje do čak trideset odsto. U celoj 2020, prema proceni MMF-a, pad u SAD, Britaniji i evrozoni iznosiće redom 5,9%, 6,5% i 7,5%. Svetski BDP opašće 3% dok će Kina zabeležiti stidljivih 1,2% rasta. Već sada, devastirani su prevoznici, ugostitelji i hotelijeri, automobilska i povezane industrije.

Istini za volju, kriza se nazirala još jesenas, pa je bila izvesna i bez pandemije. Kada je već tu, služi kao uzrok ili povod za radikalne politike koje ukazuju na sve brojnije falinke savremenog sistema koji vapi za promenom. O njegovoj perspektivi nakon korone nagoveštaj, možda, daje retrospektiva.

FEUDALIZAM JE ODNELA KUGA – A KAPITALIZAM?

Godine 1346. u crnomorski grad Azov stigla je bubonska kuga. Prenosili su je pacovi koji su došli sa trgovcima sa istoka. Zahvaljujući trgovcima iz Đenove kuga se raširila po Sredozemlju, dosegavši vrhunac na Zapadu. Svuda gde je prošla, pokosila je do polovine stanovništva. Iako se na prvi pogled ne bi reklo, kuga je ubrzala razgradnju evropskog feudalizma. Usled nedostatka radne snage, potčinjeni stalež kmetova otpočeo je borbu za obrise onoga što danas zovemo radničkim pravima. Viševekovnim nizom pobuna i sukoba, inkluzivne ekonomsko-političke institucije oblikovane su najpre u Engleskoj.

Datum: 01.06.2020
Medij: Nova ekonomija
Rubrika Ekonomija
Autori: Redakcija
Teme: Migranti/azilanti; Migracije
Naslov: SIMPTOMI POZNOG KAPITALIZMA

Napomena:
Površina: 2328

Strana: 30,31,32,33



GLOBALIZACIJA JE DANAS IZVAN SPOSOBNOSTI GLOBALNIH INSTITUCIJA DA JE KONTROLIŠU. UMESTO DA OSTANE INSTRUMENT ZA OSTVARIVANJE DRUŠTVENIH CILJEVA KAO ŠTO SU STABILNOST, PROSPERITET I ZAŠTITA ŽIVOTNE SREDINE – POSTALA JE CILJ PO SEBI

Nadahnute pionirskim promenama na Ostrvu, mase na kontinentu pošle su putem revolucija i utrle put kapitalizmu. Premda je svaki sukob doprineo promeni društvene svesti, početni impuls bila je kuga.

Ova pandemija uistinu nema takav potencijal, ali je razotkrila manjak poverenja, solidarnosti i nefunkcionalnost međunarodnih institucija. U takvom kontekstu kriza je katalizator promena. Za nju je kriva korona – sistemske anomalije volšebno će biti zaboravljene, dok će ekonomski model razvijenih zemalja i međunarodnih institucija ostati neupitan. Sva pažnja usmerena je ka pandemiji.

Upravo je ona okidač za ono što je Naomi Klajn, kanadska novinarka i aktivistkinja, još 2007. nazvala „kapitalizmom katastrofe". Radi se o situaciji kada vlasti koriste šok, tj. snažnu kolektivnu traumu kako bi progurale do tada nezamislive ekonomsko-političke reforme. Na njima politički profitiraju vlasti, a novčano uži krug bliskih pojedinaca. Poenta je u koncentraciji moći i bogatstva, što je postalo paradigma u velikom broju zemalja.

KAPITALIZAM KATASTROFE

U Francuskoj je 2015. godine, posle terorističkih napada u kojima je poginulo 130 ljudi, vlada Fransoe Olanda objavila vanredno stanje kojim su zabranjeni svi politički protesti. Iako su napadači kao cilj izabrali pozorište, stadion i slične prostore, zabranjena je samo politička aktivnost. Narednih meseci vanredno stanje je iznova produžavano i naposletku je premašilo godinu dana. Koncerti i druge priredbe, koje su predstavljale verovatne mete nekih budućih napada, odvijali su se kao i obično, a zabrana političkog okupljanja je opstala. Nakon napada u Vestminsteru 2017. britansko

Datum: 01.06.2020
Medij: Nova ekonomija
Rubrika Ekonomija
Autori: Redakcija
Teme: Migranti/azilanti; Migracije
Naslov: SIMPTOMI POZNOG KAPITALIZMA

Napomena:
Površina: 2328

Strana: 30,31,32,33

DOLAZEĆA DEGLOBALIZACIJA STOGA NIJE OPASNOST, NEGO PRILIKA ZA NOVO MEŠANJE KARATA. KAO POSLE VELIKE DEPRESIJE ILI DRUGOG SVETSKOG RATA, KADA SU ISPLELE MREŽU RADNIH STANDARDA, ZDRAVSTVENE I SOCIJALNE ZAŠTITE – DRŽAVE ĆE MORATI DA VRATE ČOVEKA U CENTAR PAŽNJE

ministarstvo unutrašnjih poslova pokušalo je da obezbedi tzv. bekdor pristup enkriptovanim porukama građana sa aplikacija poput WhatsApp-a jer, zaštićene, navodno predstavljaju pretnju po nacionalnu bezbednost. Što se SAD tiče, od Trampovog dolaska u Belu kuću na ratovima, ilegalnim migracijama i klimatskim promenama profitiraju direktori i vlasnici privatnih zatvorskih ustanova, agencija za obezbeđenje i nadzor, trgovinu naoružanjem i naravno, naftne kompanije.

Verovatno najžešća zloupotreba šoka dogodila se 2005. nakon uragana Katrine. Podsećanja radi, tada je razorna oluja pogodila Nju Orleans, potopivši veći deo grada. Usled zapuštenosti javne infrastrukture, priobalni nasipi su popustili i prvi su se na udaru našli kvartovi naseljeni siromašnim, crnačkim stanovništvom. Većina je ostala zarobljena na krovovima ili u javnim gradskim halama. U prvim danima nakon katastrofe, dok je grad još bio u haosu, a stanovnici raštrkani, na videlo je izbio korporativni spisak želja koje je velikom brzinom trebalo ispuniti. Jedna od njih je izgradnja luksuznih stambenih kompleksa u pogođenom području.

Pošto je već, prema rečima tadašnjeg republikanskog senatora iz Luizijane, „Bog uspeo da očisti" hiljade stambenih jedinica iz programa socijalnog stanovanja – ništa više nije moglo da spreči izgradnju stanova nedostupnih predašnjem stanovništvu. Nakon godinu dana, oko 80% domova ostalo je prazno. Istovremeno, pokušalo se ukidanje minimalne nadnice, uvođenje paušalnih poreza, ekoloških propisa koji „ometaju obnovu", ali i da se rejon proglasi zonom slobodnog preduzetništva. Čuveni liberalni ekonomista Milton Fridman tada je napisao: „Većina škola u Nju Orleansu je u ruševinama, kao i domovi dece koja su ih pohađala. To je tragedija. Ujedno, međutim, to je i prilika za radikalnu reformu obrazovnog sistema". U roku od godinu dana, Nju Orleans je dobio najprivatizovanije školstvo u Americi. Roditeljima su uručeni vaučeri, a državne škole zamenjene privatnim. Pobedio je interes krupnog kapitala.

I DALJE SVUDA ŠKRIPI

Prethodna priča možda jeste najdrastičnija, ali nije izuzetak. Poslednjih nedelja, u Americi se neguje narativ o „kataklizmi biblijskih razmera" i „novom 11. septembru", dok se najavljuje „najteža kriza u poslednjih sto godina". Stanje šoka zahteva radikalne poteze. Nedavno je Tramp najavio trajno rezanje poreza i doprinosa na zarade, što bi bio samo jedan od vidova pomoći velikim industrijama. Posledično, potencijalni bankrot socijalnog osiguranja i programa „Mediker" nije velika briga, jer se pregovara sa direktorima privatnih klinika i osiguravajućih kuća koje će popuniti prazninu – za one koji će to moći da priušte.

Većina nažalost neće, jer je u pitanju isti metod reakcije na krizu iz 2008. kada su milioni ostali bez posla, doma ili osiguranja, a kompanije primale „bejlaut" infuzije. One se smeše i sada, kako je američki senat odobrio paket pomoći od preko dve hiljade milijardi dolara. U okviru njega treba pozdraviti davanje za medicinske zalihe, vakcine, bolničku negu i podršku obrazovanju. Ali, tome je namenjeno svega 153 milijarde, dok je za korporacije i poreske olakšice obezbeđeno 822 milijarde dolara, prema istraživanju Blumberga. Za jednu od najvećih smrtnosti od virusa SAD mogu da zahvale kartelizovanom zdravstvu i suviše fleksibilnom tržištu rada. Milioni su nespremni za samoizolaciju zbog nesigurnog radnog mesta, a na testiranje i ne pomišljaju (u martu je "Tajm" pisao o Amerikanki kojoj je za testiranje i terapiju naplaćeno 34.000 dolara), što ih zadržava u populaciji. Zbog toga će, uprkos paketu pomoći, korporacije izaći kao pobednice a radništvo ponovo izvući deblji kraj.

Ovakvi obrasci, tipični za kapitalistički centar, ne mogu se potpuno preslikati na periferiju. U njoj veća opasnost preti političkim i medijskim slobodama i integritetu pojedinca. Ubrzo po izbijanju pandemije, brojne su je države iskoristile za masovni nadzor svojih građana, uključujući dronove, pametne kamere, narukvice i aplikacije za praćenje zaraženih, sputavajući slobodu izveštavanja. Od Čilea do Filipina, niz zemalja proširilo je policijska ovlašćenja, uvelo vladavinu dekretima, ojačalo cenzuru ili onemogućilo kritiku borbe protiv pandemije. Imajući u vidu rezultate nekih zemalja sa jačom tradicijom individualnih sloboda, jasno je da represalije nisu nužne i da se njima samo nadomešćuje manjak kompetencija, kapaciteta ili oba. Iz toga sledi da je glavna namera da se centralizuje sistem političkog odlučivanja i kao takav očuva. Jer, jednom spušteni, standardi ljudskih prava teško se vraćaju na staro, kao i politička ovlašćenja. U ovo se već uklapa naša zemlja, gde se stanovništvo takođe zastrašuje, a vanredno stanje uvodi bez zasedanja Skupštine.



NEDAVNO JE TRAMP NAJAVIO TRAJNO REZANJE POREZA I DOPRINOSA NA ZARADE, ŠTO BI BIO SAMO JEDAN OD VIDOVA POMOĆI VELIKIM INDUSTRIJAMA

MOGUĆA PERSPEKTIVA

Značaj ove pandemije je u tome što je razotkrila krhkost sistema, sa predugačkim proizvodno-logističkim lancima i imanentnom nesolidarnošću koju je EU najjasnije ispoljila. Dok se svetsko institucionalno tkanje para, države traže svoj suverenitet nazad. To se vidi i povlačenjem SAD iz finansiranja Svetske zdravstvene organizacije.

Globalizacija je danas izvan sposobnosti globalnih institucija da je kontrolišu. Umesto da ostane instrument za ostvarivanje društvenih ciljeva kao što su stabilnost, prosperitet i zaštita životne sredine – postala je cilj po sebi. Prevagu je odnela hiperkoncentracija kapitala, uz opštu nesigurnost, stagnaciju srednje klase, porast nejednakosti i autoritarnih tendencija. Ti strukturni problemi su veći od pandemije. Za razliku od monolitnog feudalizma, kapitalizam opstaje. Ne čini to jer je savršen, već zato što je vrlo fleksibilan i prilagodljiv kontekstu.

Dolazeća deglobalizacija stoga nije opasnost, nego prilika za novo mešanje karata. Kao posle Velike depresije ili Drugog svetskog rata, kada su isplele mrežu radnih standarda, zdravstvene i socijalne zaštite – države će morati da vrate čoveka u centar pažnje. Ove ideje treba prilagoditi savremenim izazovima kao što su klimatske promene i međunarodna koordinacija. Oni se mogu adresirati privrednom lokalizacijom i očuvanjem resursa kroz supstituciju suvišnog uvoza. Budući svet biće umereno globalizovan, svet koji će poštovati prava država na sopstvena institucionalna rešenja, dok će nerazvijene zemlje manje zavisiti od svetskog tržišta.

Možda se, ipak, kao i posle 2008, ništa ne promeni i konzervativizam preovlada. Tada bi se samo odložilo neizbežno i promene učinile bolnijim.

Datum: 01.06.2020
Medij: Radio Beograd 1
Emisija: Magazin na prvom
Autori:
Teme: Migranti/azilanti

	Početak	Trajanje
Emisija	01.06.2020 10:00:00	240:00
Prilog	01.06.2020 10:25:00	4:06

Naslov: Sukobi zbog migranata

325

Šest policajaca je povređeno danas tokom sukoba sa građanima u selu Malakasa koji su blokirali autoput Atina-Lamija u znak protesta protiv centra za prijem migranata i izbeglica u toj oblasti.Policija je saopštila da je upotrebila suzavac kako bi rasterala demonstrante koji se protive migrantima u tom selu u istočnoj Atici.

Vreme: 01.06.2020 11:40
Medij: beta.rs
Link: https://beta.rs/vesti/drustvo-vesti-srbija/128166-u-cupriji-kupljene-jos-dve-kuce-za-izbegle-i-raseljene-
Autori: Redakcija
Teme: Komesarijat za izbeglice Republike Srbije

Naslov: U Ćupriji kupljene još dve kuće za izbegle i raseljene porodice



Opština Ćuprija i Komesarijat za izbeglice i migracije Srbije obezbedili su sredstava za kupovinu još dve kuće sa okućnicom za interno raseljene i izbegle koji imaju prebivalište na teritoriji opštine Ćuprija, saopšteno je danas iz te opštine. Kuće u svom vlasništvu od sada će imati porodica Dimić sa Kosova i Metohije i porodica Miodrag iz Hrvatske, koje su 20, odnosno 24 godine živele kao podstanari. Predsednik opštine Ćuprija Ninoslav Erić potpisao je ugovore sa kupcima i prodavcima kuća i podsetio da program pomoći izbeglim i interno raseljenim predstavlja deo redovnih aktivnosti lokalne samouprave. Erić je istakao da mu je izuzetno drago što je opština Ćuprija na ovaj način uspela da zbrine još dve porodice. Pomoćnica predsednika opštine Ćuprija Jadranka Djordjević rekla je da je do sada šest izbeglih i raseljenih porodica na ovaj način došlo do svog krova nad glavom. Potpisan je ugovor i sa još jednom porodicom iz Hrvatske koja je aplicirala za izgradnju kuće jer je imala obezbedjen plac. Ove porodice moći će da konkurišu za sredstva za kupovinu plastenika ili košnica na konkursu koji će biti raspisan ovih dana. "Porodice koje su kupile kuću u saradnji sa Komesarijatom za izbeglice i migracije Srbije i opštinom Ćuprija mogu da konkurišu i za sredstva za kupovinu gradjevinskog materijala za renoviranje ili druge radove u toj kući", rekla je Jadranka Djordjević. Opština Ćuprija aplicira za sredstva za tu vrstu pomoći svake godine na osnovu broja zahteva ljudi sa evidencije raseljenih, odnosno izbeglih.

Produkcija je deo projekta podrške javnom informisanju koji sufinansira Opština Ćuprija. Izneti stavovi ne predstavljaju nužno zvaničan stav Opštine.

Vreme: 01.06.2020 11:40
Medij: krstarica.com
Link: https://www.krstarica.com/vesti/srbija/u-cupriji-kupljene-jos-dve-kuce-za-izbegle-i-raseljene-porodice/
Autori: @krstarica
Teme: Komesarijat za izbegle Republike Srbije

Naslov: U Ćupriji kupljene još dve kuće za izbegle i raseljene porodice



Opština Ćuprija i Komesarijat za izbeglice i migracije Srbije obezbedili su sredstava za kupovinu još dve kuće sa okućnicom za interno raseljene i izbegle koji imaju prebivalište na teritoriji opštine Ćuprija, saopšteno je danas iz te opštine. Kuće u svom vlasništvu od sada će imati porodica Dimić sa Kosova i Metohije i porodica Miodrag iz Hrvatske, koje su 20, odnosno 24 godine živele kao podstanari. Predsednik opštine Ćuprija Ninoslav Erić potpisao je ugovore sa kupcima i prodavcima kuća i podsetio da program pomoći izbeglim i interno raseljenim predstavlja deo redovnih aktivnosti lokalne samouprave. Erić je istakao da mu je izuzetno drago što je opština Ćuprija na ovaj način uspela da zbrine još dve porodice. Pomoćnica predsednika opštine Ćuprija Jadranka Djordjević rekla je da je do sada šest izbeglih i raseljenih porodica na ovaj način došlo do svog krova nad glavom. Potpisan je ugovor i sa još jednom porodicom iz Hrvatske koja je aplicirala za izgradnju kuće jer je imala obezbedjen plac. Ove porodice moći će da konkurišu za sredstva za kupovinu plastenika ili košnica na konkursu koji će biti raspisan ovih dana. "Porodice koje su kupile kuću u saradnji sa Komesarijatom za izbeglice i migracije Srbije i opštinom Ćuprija mogu da konkurišu i za sredstva za kupovinu gradjevinskog materijala za renoviranje ili druge radove u toj kući", rekla je Jadranka Djordjević. Opština Ćuprija aplicira za sredstva za tu vrstu pomoći svake godine na osnovu broja zahteva ljudi sa evidencije raseljenih, odnosno izbeglih. Produkcija je deo projekta podrške javnom informisanju koji sufinansira Opština Ćuprija. Izneti stavovi ne predstavljaju nužno zvaničan stav Opštine. (Beta) Pratite Krstaricu i preko mobilne aplikacije za Android i iPhone.

kliping centar Srbije
www.ninamedia.rs

Vreme: 01.06.2020 11:43
Medij: Beta
Link: http://www.beta.rs
Autori:
Teme: Komesarijat za izbeglice Republike Srbije

Naslov: U Ćupriji kupljene još dve kuće za izbegle i raseljene porodice

CUPRIJA, 1. juna 2020. (Beta) - Opština Ćuprija i Komesarijat za izbeglice i migracije Srbije obezbedili su sredstava za kupovinu još dve kuće sa okućnicom za interno raseljene i izbegle koji imaju prebivalište na teritoriji opštine Ćuprija, saopšteno je danas iz te opštine.

Kuće u svom vlasništvu od sada će imati porodica Dimić sa Kosova i Metohije i porodica Miodrag iz Hrvatske, koje su 20, odnosno 24 godine živele kao podstanari.

Predsednik opštine Ćuprija Ninoslav Erić potpisao je ugovore sa kupcima i prodavcima kuća i podsetio da program pomoći izbeglim i interno raseljenim predstavlja deo redovnih aktivnosti lokalne samouprave.

Erić je istakao da mu je izuzetno drago što je opština Ćuprija na ovaj način uspela da zbrine još dve porodice.

Pomoćnica predsednika opštine Ćuprija Jadranka Djordjević rekla je da je do sada šest izbeglih i raseljenih porodica na ovaj način došlo do svog krova nad glavom.

Potpisan je ugovor i sa još jednom porodicom iz Hrvatske koja je aplicirala za izgradnju kuće jer je imala obezbedjen plac.

Ove porodice moći će da konkurišu za sredstva za kupovinu plastenika ili košnica na konkursu koji će biti raspisan ovih dana.

"Porodice koje su kupile kuću u saradnji sa Komesarijatom za izbeglice i migracije Srbije i opštinom Ćuprija mogu da konkurišu i za sredstva za kupovinu gradjevinskog materijala za renoviranje ili druge radove u toj kući", rekla je Jadranka Djordjević.

Opština Ćuprija aplicira za sredstva za tu vrstu pomoći svake godine na osnovu broja zahteva ljudi sa evidencije raseljenih, odnosno izbeglih.

Vreme: 01.06.2020 11:45
Medij: danas.rs
Link: https://www.danas.rs/drustvo/ideas-deca-izbeglice-i-migranti-bez-pratnje-predstavljaju-jednu-od-
Autori:
Teme: Migranti/azilanti

Naslov: IDEAS: Deca izbeglice i migranti bez pratnje predstavljaju jednu od najugroženijih grupa dece

Centar za istraživanje i razvoj društva IDEAS, povodom 1. juna, Međunarodnog dana dece, skreće pažnju na prava dece izbeglica i migranata bez pratnje i razdvojene dece koja predstavljaju jedna od najugroženijih grupa dece, obzirom da su izloženi pojačanom riziku od zlostavljanja, eksploatacije, trgovine ljudima, zanemarivanja, seksualnog uznemiravanja i diskriminacije.

Foto: Beta/Darko Bandić (Arhiva) Kako naveode, najveći broj dece koja su u poslednjih godinu dana stigla u Srbiju dolaze iz Avganistana, a svoj dom su najčešće napustila zbog oružanih sukoba, ali i teškog siromaštva koje je doneo rat, te njihove porodice nisu imale ni minimum sredstava za izdržavanje. Dodaju i da često deca zemlju porekla napuštaju i zbog pokušaja prisilne regrutacije ili zbog toga što im je život bio u opasnosti. "Azil je Srbiji podnelo manje od 5 odsto dece, ali na osnovu dostupnih informacija o razlozima napuštanja zemalja porekla verujemo da bi, ukoliko zatraže zaštitu, oko dve trećine moglo da ispuni uslove koji su predviđeni za dobijanje međunarodne zaštite. Iako ova deca zaslužuju posebnu zaštitu, najveći izazovi sa kojim se suočavaju u Srbiji su neodgovarajući uslovi prihvata, a u pojedinačnim slučajevima i zlostavljanje koje sistem pravosuđa često ne sankcioniše efikasno i adekvatno", navode oni. Oni kažu da većina ustanova za smeštaj izbeglica i migranata funkcioniše van nacionalnog sistema staranja o deci i ne zadovoljava minimalne standarde zaštite. Na osnovu podataka koje je IDEAS prikupio kroz rad sa više od 2.000 dece u periodu 2018-2019. godina, kao dobra praksa zaštite dece identifikovan je smeštaj u ustanove koje su pod ingerencijom Ministarstva za rad, zapošljavanje, boračka i socijalna pitanja u okviru kojih deca mogu da žive u sigurnim uslovima i gde im je omogućeno da budu uključeni u zajednicu. "Ipak, ovakva vrsta smeštaja dostupna je trenutno za oko 6 odsto dece. Stoga pozivamo državu, Evropsku Uniju koja je najveći donator u ovoj oblasti i ostale donatore da veću pažnju posvete zaštiti prava dece izbeglica i migranata tako što će izdvojiti više sredstava za zapošljavanje osoblja u ustanovama za smeštaj dece bez pratnje i kroz izmene zakonodavnog okvira osigurati da jednaki standardi zaštite važe za svu decu u Srbiji", ističe se u saopštenju. Isto tako, navode, prilikom planiranja odgovora na migracije, potrebno je da navedeni akteri nedvosmisleno prepoznaju vodeću ulogu ministarstva nadležnog za socijalnu zaštitu u organizovanju zaštite dece izbeglica i migranata i veću podršku pruže kako centrima za socijalni rad, tako i ustanovama sa malim smeštajnim kapacitetima koje funkcionišu u okviru sistema socijalne zaštite, čime bi se doprinelo tome da poštovanje prava deteta bude prioritet i u kontekstu međunarodnih migracija. Centar za istraživanje i razvoj društva IDEAS, Deca, Međunarodni dan dece, Migranti Podržite nas članstvom u Klubu čitalaca Danasa U vreme opšte tabloidizacije, senzacionalizma i komercijalizacije medija, duže od dve decenije istrajavamo na principima profesionalnog i etičkog novinarstva. Bili smo zabranjivani i prozivani, nijedna vlast nije bila blagonaklona prema kritici, ali nas ništa nije sprečilo da vas svakodnevno objektivno informišemo. Zato želimo da se oslonimo na vas. Članstvom u Klubu čitalaca Danasa za 799 dinara mesečno pomažete nam da ostanemo samostalni i dosledni novinarstvu u kakvo verujemo, a vi na mejl svako veče dobijate PDF sutrašnjeg broja Danas. Učlani se

Vreme: 01.06.2020 12:47
Medij: Beta
Link: http://www.beta.rs
Autori:
Teme: Migranti/azilanti

Naslov: IDEAS: Pojačan rizik za decu izbeglica i migranata bez pratnje

BEOGRAD, 1. juna 2020. (Beta) - Centar za istraživanje i razvoj društva (IDEAS) upozorio je danas, povodom Medjunarodnog dana dece, da su deca izbeglica i migranata bez pratnje i razdvojena deca jedna od najugroženijih grupa s obzirom da su izloženi pojačanom riziku od zlostavljanja, eksploatacije, trgovine ljudima, zanemarivanja, seksualnog uznemiravanja i diskriminacije.

"Najveći broj dece koja su u poslednjih godinu dana stigla u Srbiju dolaze iz Avganistana, a svoj dom su najčešće napustila zbog oružanih sukoba, ali i teškog siromaštva koje je doneo rat, te njihove porodice nisu imale ni minimum sredstava za izdržavanje", saopštio je IDEAS.

Takodje, često deca zemlju porekla napuštaju i zbog pokušaja prisilne regrutacije ili zbog toga što im je život bio u opasnosti, navela je ta organizacija.

"Azil je Srbiji podnelo manje od pet odsto dece, ali na osnovu dostupnih informacija o razlozima napuštanja zemalja porekla verujemo da bi, ukoliko zatraže zaštitu, oko dve trećine moglo da ispuni uslove koji su predvidjeni za dobijanje medjunarodne zaštite", navedeno je u saopštenju.

Iako ova deca zaslužuju posebnu zaštitu, kako se ističe, "najveći izazovi sa kojim se suočavaju u Srbiji su neodgovarajući uslovi prihvata, a u pojedinačnim slučajevima i zlostavljanje koje sistem pravosudja često ne sankcioniše efikasno i adekvatno".

Kako je navedeno, većina ustanova za smeštaj izbeglica i migranata funkcioniše van nacionalnog sistema staranja o deci i ne zadovoljava minimalne standarde zaštite.

"Na osnovu podataka koje je IDEAS prikupio kroz rad sa više od 2.000 dece u periodu 2018-2019. godina, kao dobra praksa zaštite dece identifikovan je smeštaj u ustanove koje su pod ingerencijom Ministarstva za rad, zapošljavanje, boračka i socijalna pitanja u okviru kojih deca mogu da žive u sigurnim uslovima i gde im je omogućeno da budu uključeni u zajednicu", naglašeno je u saopštenju uz konstataciju da je ta vrsta smeštaja dostupna za oko šest odsto dece.

IDEAS je pozvao "državu, Evropsku Uniju koja je najveći donator u ovoj oblasti i ostale donatore da veću pažnju posvete zaštiti prava dece izbeglica i migranata tako što će izdvojiti više sredstava za zapošljavanje osoblja u ustanovama za smeštaj dece bez pratnje i kroz izmene zakonodavnog okvira osigurati da jednaki standardi zaštite važe za svu decu u Srbiji".

"Isto tako, prilikom planiranja odgovora na migracije, potrebno je da navedeni akteri nedvosmisleno prepoznaju vodeću ulogu ministarstva nadležnog za socijalnu zaštitu u organizovanju zaštite dece izbeglica i migranata i veću podršku pruže kako centrima za socijalni rad, tako i ustanovama sa malim smeštajnim kapacitetima koje funkcionišu u okviru sistema socijalne zaštite, čime bi se doprinelo tome da poštovanje prava deteta bude prioritet i u kontekstu međunarodnih migracija", poručio je IDEAS.

Vreme: 01.06.2020 13:28
Medij: Tanjug
Link: http://www.tanjug.rs
Autori: Redakcija
Teme: Migranti/azilanti

Naslov: Deci izbeglicama i migrantima obezbediti bolji smeštaj

Deci izbeglicama i migrantima obezbediti bolji smeštaj

BEOGRAD, 1. juna (Tanjug) - Centar za istraživanje i razvoj društva IDEAS upozorio je danas, povodom Međunarodnog dana dece, da deca izbeglice i migranati bez pratnje, kao i ona razdvojena od roditelja, moraju u Srbiji da dobiju bolje uslove smeštaja.

"Iako ta deca zaslužuju posebnu zaštitu, najveći izazovi sa kojim se suočavaju u Srbiji su neodgovarajući uslovi prihvata, a u pojedinačnim slučajevima i zlostavljanje koje sistem pravosuđa često ne sankcioniše efikasno i adekvatno", navodi Centar.

Centar u saopštenju dodaje da većina ustanova za smeštaj izbeglica i migranata funkcioniše van nacionalnog sistema brige o deci i ne zadovoljava minimalne standarde zaštite.

Ta deca, kako dodaju, predstavljaju jednu od najugroženijih grupa zbog pojačanog rizika od zlostavljanja, eksploatacije, trgovine ljudima, zanemarivanja, seksualnog uznemiravanja i diskriminacije.

Najveći broj dece koja su stigla u Srbiju dolaze iz Avganistana, koji su najčešće napustila zbog oružanih sukoba i teškog siromaštva, ali i zbog pokušaja prisilne regrutacije ili što im je život bio u opasnosti.

Centar navodi da je zahtev za azil u Srbiji podnelo manje od ped odsto dece i da veruju da bi ukoliko zatraže zaštitu, oko dve trećine moglo da ispuni uslove predviđene za dobijanje međunarodne zaštite.

Centar navodi da je kroz rad sa više od 2.000 dece u periodu 2018-2019. godina, kao dobra praksa zaštite dece identifikovan smeštaj u ustanove pod ingerencijom Ministarstva za rad.

"Ipak, takva vrsta smeštaja dostupna je trenutno za oko šest odsto dece. Stoga pozivamo državu, EU i ostale donatore da veću pažnju posvete zaštiti prava dece izbeglica i migranata tako što će izdvojiti više sredstava za zapošljavanje osoblja u ustanovama za smeštaj dece bez pratnje i kroz izmene zakonodavnog okvira osigurati da jednaki standardi zaštite važe za svu decu u Srbiji", navodi Centar.

Datum: 02.06.2020
Medij: Večernje novosti
Rubrika Beograd
Autori: Redakcija
Teme: Migranti/azilanti; Migracije

Napomena:
Površina: 201

Naslov: Priveden napadač iz crkve

Strana: 20



МИГРАНТ ИЗА БРАВЕ ПОСЛЕ ПЉАЧКЕ ВЕРНИКА У ХРАМУ АЛЕКСАНДРА НЕВСКОГ НА ДОРЋОЛУ

Приведен нападач из цркве

ПОЛИЦИЈА је ухапсила страног држављанина који је у недељу ујутру пљачкао вернике са још једним младићем у Цркви Светог Александра Невског на Дорћолу. Према незваничним информацијама, он је задржан по налогу Првог основног тужилаштва, а биће и саслушан.

Према незваничним наводима, ухапшени је држављанин Алжира, има 19 година, код њега је пронађен лаптоп, фото-апарат, три мобилна телефона, као и женска торба у којој је био новац.

- Дешавало се да појединци уђу у цркву и опљачкају вернике, али никад се није десило да наочиглед свих отимају ствари од људи - испричао је старешина храма Вајо Јовић.

Како је рекао свештеник, овакав поступак ствара осећај несигурности код верника.

Иако је највише инцидената било забележено у близини главне аутобуске станице, на Зеленом венцу и у Каменичкој улици, "Новостима" су се у претходних неколико месеци јављали грађани који су имали проблем са мигрантима баш у овом делу Старог града.

Један сугрђанин из Капетан Мишине улице пожалио се да су му три мигранта провалила врата стана и том приликом су однела торбицу која је била окачена у ходнику. ■

А. З. К.



Фото В. Данилов

ОТИМАЊЕ Унутрашњост православног храма у Цара Душана

МЕЂУСОБНИ СУКОБ ДВЕЈУ ГРУПА

У ОКТОБРУ у Улици цара Душана сукобиле су се две групе миграната, а један од младића задобио је тада теже телесне повреде, услед убода ножем. Рањени младић успео је да побегне, али се срушио на шинама, одакле га је екипа Хитне помоћи превезла на ВМА.

kliping centar Srbije
www.ninamedia.rs

Datum: 02.06.2020
Medij: CorD
Rubrika Bez naslova
Autori: Redakcija
Teme: Migranti/azilanti
Napomena:
Površina: 2359
Naslov: Monitoring Elections In The Time Of Covid-19
Strana: 14,15,16,17

Interview



H.E. ANDREA ORIZIO

HEAD OF THE OSCE MISSION TO SERBIA

In this interview for CorD Magazine, Ambassador Orizio recalls that the original plan of the OSCE's Office for Democratic Institutions and Human Rights (ODIHR) was to include more than 200 observers in its election observation mission, with some of them set to monitor the entire election process, including the campaign, and others election day itself. However, the Covid-19 pandemic, which has led to the changing of many plans and impacted on the activities of the whole OSCE during the previous months, might also influence the decision on the format of the election observation mission, adds Ambassador Orizio.

Your Excellency, you are speaking to CorD Magazine at a moment when it is believed that the world has dealt with the strongest wave of the Covid-19 pandemic. Many are convinced that the pandemic will change the world in the long run. What do you think are the biggest challenges in post-corona times?

Monitoring Elections In The Time Of Covid-19

In the run-up to the elections to be held on 21st June, the Head of the OSCE Mission to Serbia, Ambassador Andrea Orizio, stresses that a fair and legitimate election process leads to functioning democratic institutions. In order for this process to unfold smoothly, it is essential to have a balanced and impartial press coverage and the conditions for all parties to campaign on an equal footing

Datum: 02.06.2020
Medij: CorD
Rubrika Bez naslova
Autori: Redakcija
Teme: Migranti/azilanti
Napomena:
Površina: 2359
Naslov: Monitoring Elections In The Time Of Covid-19
Strana: 14,15,16,17

ELECTIONS
It is essential to have balanced and impartial press coverage and the conditions for all parties to campaign on an equal footing

MEDIA FREEDOM
We have seen that, during the pandemic, the need for reliable and accurate information and the role of professional media were even more crucial

ELECTIONS
Elections are central to any democratic process and participation is the way to have all voices represented, presuming that they take place in a free and fair manner

This virus has affected us all, everywhere in the world and in all spheres of society, although in different ways. It is important to understand that we have a "new normal" ahead of us, as things simply will not immediately return to the way they were. The challenges are numerous, from having to deal with the economic impact of being "closed down" to slowly returning to everyday life after this prolonged period of isolation. Europe needs to rethink what security is and how to balance national and local needs and international co-operation. It is important for Europe to begin rebuilding through solidarity, remembering those we lost and working together to build a more sustainable and inclusive future. As with every crisis, this one also includes opportunities: this pandemic has shown the essential importance of co-operation and positive relationships between countries and peoples, and this should be a central tenet of how we rebuild life after this pandemic. No country can face such challenges alone.

This is apparent in Serbia and elsewhere, as countries are starting to re-open at different rhythms and in different ways. In this transitional phase, it is important to both safeguard citizens and work towards repairing the damage caused by the pandemic. Everyone is eager to see their friends and families and return to their pre-COVID routines. However, it is important that citizens trust institutions, and follow the indications aimed at avoiding a new wave of contagion. Meanwhile, governments must ensure that emergency measures are proportionate, temporary and in compliance with the rule of law and international commitments. The transition to a "new normal" should be gradual and take into account the risks of abruptly re-opening societies.

■ The OSCE Mission to Serbia quickly adapted its assistance in Serbia to the newly emerged situation, focusing its resources on tangible assistance to the most vulnerable. What is the plan for the days to come?
The OSCE Mission to Serbia has swiftly adapted its assistance to the host Country's emerging needs with the aim of contributing to ensuring a timely response to the crisis through the provision of first aid kits and also with concrete actions more focussed on its mandated areas of intervention. We promptly adjusted our operations in a two-fold manner: we provided immediate relief, and also adapted our core programmatic activities to these difficult circumstances, always keeping our activities within our mandate. We partnered with key institutions and civil society to provide immediate assistance to the most vulnerable parts of the population: victims of domestic violence, victims of trafficking and human smuggling, disadvantaged families in national minority communities, migrants and persons with disabilities. The Mission also purchased teleconferencing licenses for our counterparts in the Ministry of Interior to facilitate regional co-operation in the fight against trafficking of human beings and human smuggling. We are also analysing the impact of emergency measures from gender and legal perspectives.

> *Under a state of emergency, any derogation from the right to a fair trial must be limited to what is strictly necessary to face the emergency and must be provided for in a law that is duly enacted*

■ In order to fight Covid-19 more effectively, special measures were introduced in many European countries, which included the temporary suspension of the right to free movement, and the more or less partial suspension of the work of institutions. Organisations that deal with human rights have warned that the fight against the virus serves the interests of autocrats more than serving democracy. Do you think that's a genuine concern?
The best response to the virus is a proportional reaction to immediate threats while preserving human rights and the rule of law. Now, more than ever, governments and institutions should be responsive, transparent and accountable. Meanwhile, it is important to recognize that we are facing unprecedented circumstances and citizens should not lose trust in institutions. A recent public letter authored by the OSCE leadership recognizes the importance of the preventive measures implemented in many countries. Some of these measures may limit some human rights and fundamental freedoms for a period of time, but this can solely be done to protect people from the pandemic. It is crucial that governments ensure transparency in sharing information with the public, especially through the media. In this regard, the OSCE Mission to Serbia will continue working with the host country to help find solutions to shared challenges and advancing positive, practical policy proposals that support Serbia's choices and ownership of key achievements. An example of this commitment is the Mission's support to the Working Group for the recently adopted Media Strategy, which has continued its works on-line during the pandemic. This process is essential to ensuring full implementation of the Strategy itself, as a route towards a healthier media environment.

■ The OSCE Mission has announced its willingness to help assess the impact of the state of emergency on human rights. How did you see the situation in Serbia during the 50 days of extraordinary circumstances?
Our mandate is to assist Serbia in strengthening its democratic processes in partnership with the country's institutions, authorities and civil society. We are not a monitoring Mission. In line with

Datum: 02.06.2020
Medij: CorD
Rubrika Bez naslova
Autori: Redakcija
Teme: Migranti/azilanti

Napomena:
Površina: 2359

Naslov: Monitoring Elections In The Time Of Covid-19

Strana: 14,15,16,17

our mandate, we have assistance and advisory roles in areas key to reforms, modernisation and democratic development: strengthening democratic institutions, fostering the rule of law and security sector reform, as well as supporting professional journalism and free media. Our work is based on a close partnership with all stakeholders, while helping Serbia take ownership of reform achievements.



While we continue to adapt to the changing needs of Serbian society, we remain focused on the work we are carrying out in the crucial areas of our mandate, such as, for example, the implementation of the Media Strategy through its Action plan, the protection of the safety of journalists and strengthening the Interior Ministry's operational capacities for regional co-operation in the fight against human trafficking. We stand ready to assist Serbia in assessing the impact of this extraordinary period on these and other significant issues, including human rights, gender equality, domestic violence, and the fight against corruption.

■ OSCE research has monitored the work of parliaments in member countries during the most intensive period of the fight against the pandemic. It showed that in most countries the work of parliaments continued, with major adjustments to the extraordinary circumstances. How did you interpret the suspension of the work of the national assembly in Serbia from mid-March until 28th April?

Since its inception, the OSCE Mission has been a genuine partner to the National Assembly, supporting its efforts to build and improve its representative, legislative and oversight capacities.

While having an understanding for the difficulties in convening the Parliament during the COVID - 19 crisis, we offered our support in the resumption of the work of the National Assembly. Now that we are all adapting to the "new normal", the Mission is open to supporting any efforts by the Serbian authorities to ensure that the National Assembly continues to safely organize its function. For example, the innovative e-Parliament platform introduced with the support of the Mission can be efficiently adapted to enable remote plenary sessions and help the National Assembly to function safely by incorporating social distancing measures, if need be.

> *The time of crisis intensified the relationship between citizens and journalists; citizens engaged more than ever with the media, while journalists struggled to find answers on how to behave in this new and complex situation*

It is in the time of crisis and its aftermath that parliaments have a critical role to play, as guardians of democratic values and fundamental freedoms, helping to enhance public confidence, transparency and accountability. They are vital in their representative function, serving as forum for dialogue, debate and inclusiveness of all strands of society.

■ How would you evaluate the functioning of the judiciary in Serbia and the temporary introduction of new technologies in court processes, primarily "remote" trails via Skype?

The High Judicial Council acted promptly on 18 March to define what proceedings must go ahead during the health crisis; the resulting postponement of less urgent matters officially came to an end on 11 May. This seems to be reasonable and responsible.

Certain basic human rights may not be derogated from under any circumstances; this includes the right not to be prosecuted twice for the same act. Under a state of emergency, any derogation from the right to a fair trial must be limited to what is strictly necessary to face the emergency and must be provided for in a law that is duly enacted.

Several decisions were taken, and decrees issued, in quick succession. The decree of 21 March enacted a misdemeanour offence for violating measures during the state of emergency, and stipulated that misdemeanour proceedings may proceed even if a criminal prosecution is underway. This is now the subject of a proceeding before the Constitutional Court.

I note that the provision for Skype trials was initially contained in a letter from the Ministry of Justice to all courts on 26 March. This was superseded on 1 April by a decree but, persons were tried by remote means and convicted. This has elicited a strong reaction from professional stakeholders such as the Bar and the Judges Association of Serbia.

Participation in trials by remote means is an accepted modern practice in other countries. The particulars vary depending upon whether the individual is a witness or the defendant. The Mission is already helping the Serbian courts

Datum: 02.06.2020
Medij: CorD
Rubrika Bez naslova
Autori: Redakcija
Teme: Migranti/azilanti
Napomena:
Površina: 2359
Naslov: Monitoring Elections In The Time Of Covid-19
Strana: 14,15,16,17

to provide for video appearances for victims. In the case of defendants, the detailed means for respecting the rights to provide full answer and defence and to instruct counsel must be spelled out in properly enacted procedural legislation. The Mission stands ready to work with the responsible Serbian institutions to make use of the experience of other OSCE participating States.

During the previous two months, the OSCE Mission to Serbia expressed concern regarding the freedom of the media and the unhindered work of journalists in conditions of a state of emergency. How did your partners in the Serbian government interpret and respond to these concerns?

Freedom of expression and freedom of the media are necessary for the functioning of a democratic and pluralistic society. We have seen that during the pandemic the need for reliable and accurate information and the role of professional media were even more crucial. The time of crisis also intensified the relationship between citizens and journalists; citizens engaged more than ever with media, while journalists struggled to find answers on how to behave in this new and complex situation.

Together with the OSCE Representative on Freedom of the Media, we welcomed the Serbian Government's reversal of the decision on public information. Our joint work in Serbia on the Media Strategy and on improving the safety of journalists, very complex and multi-layer processes, continued even during the State of Emergency period, and they are sound examples of how the OSCE contribution can assist a host country in its reform efforts.

Could you tell us something more specific about how the OSCE will monitor the election process in Serbia and at what level?

Following an official invitation by the Serbian Government to observe the parliamentary elections to be held in 2020, the OSCE Office for Democratic Institutions and Human Rights (ODIHR) undertook a Needs Assessment Mission (NAM) from 12 to 15 November 2019. Based on its findings, the ODIHR recommended the deployment of an Election Observation Mission (EOM). In addition to a core team of analysts, ODIHR requested the secondment by OSCE participating States of 30 long-term observers to follow the electoral process countrywide as well as 200 short-term observers for the observation of the Election Day procedures. In line with ODIHR's standard methodology, the EOM would have included a media monitoring element. The EOM's focus would have been on the national level, whilst taking into consideration developments on the provincial and local level.

Following the postponement of the elections and the introduction of restrictions on cross-border travels throughout the OSCE region due to the global health emergency, ODIHR was not able to deploy the EOM's core team on 16 March as originally planned. ODIHR maintains its intention and commitment to proceed with full observation of the elections but will tailor its response in accordance to the reality on ground, prioritising the health and safety of both the electorate and observers, and taking into account the travel restrictions in participating States including Serbia.



> *The ODIHR maintains its intention and commitment to proceed with full observation of the elections, but will tailor its response in accordance with the reality on the ground, prioritising the health and safety of both the electorate and observers*

The political parties assembled in the strongest opposition alliance have announced that they will boycott the elections. They previously assessed that there are no conditions for fair elections in Serbia, but now they have added that they are concerned election activities could jeopardise the results so far achieved in the fight against the Coronavirus. How would you comment on such a stance?

In principle, elections are central to any democratic process and participation is the way to have all voices represented, presuming that they take place in a free and fair manner. The pandemic requires specific attention; if the starting point is that social distancing guidelines will remain in effect, we expect that measures will be taken to minimize the health risks during the campaign and on voting day. We already noted that the authorities, including the President of Serbia, pointed out that no large pre-electoral gatherings should be held until the end of May.

Vreme: 02.06.2020 08:00
Medij: 021.rs
Link: https://www.021.rs/story/Novi-Sad/Vesti/244896/Vucevic-Vodi-se-sest-sporova-zbog-dodele-stanova-u-
Autori: Redakcija
Teme: Komesarijat za izbeglice Republike Srbije

Naslov: Vučević: Vodi se šest sporova zbog dodele stanova u Veterniku



Ukupno šest sudskih sporova vodi se u vezi sa dodelom stanova za izbeglice u Veterniku, rekao je za 021 gradonačelnik Novog Sada Miloš Vučević i dodao da su stanovi gotovi i useljivi, ali se procedure okončavaju.

Na pitanje 021 šta se dešava sa 276 stanova za izbegla lica iz Hrvatske i BiH, a o kojima je 021 nedavno pisao jer iz Gradske kućenema odgovora na pitanja, Vučević otkriva da su stanovi tema na sednici Gradskog veća. Međutim, kako kaže, ne može da precizira da li će useljenje biti do izbora ili nakon održavanja izbora. "To zavisi od međunarodnih donatora, od Komesarijata za izbeglice, vidim da je i gospodin Dačić zainteresovan oko te teme i pretpostavljam da ćemo imati brzo taj događaj", naveo je Vučević i rekao da pomenutih šest sporova neće dalje odlagati uručenje stanova građanima koji su na konkursu ostvarili pravo na useljenje. "Stanovi su gotovi, useljivi. Ja imam veliki pritisak javnosti, građana koji su dobili stanove - zašto ih ne puštamo da se usele? Morali smo pravno sve da pripremimo vezano za upravne sporove, ne znamo tačno da li će to biti za narednih 10 ili 30 dana, ali ja verujem da ćemo u junu, za nekoliko nedelja, imati useljavanje", rekao je Vučević za 021. Podsetimo, Gradska uprava za građevinsko zemljište i investicije nedavno je raspisala tender za izgradnju javnog osvetljenja i završno opremanje lokaliteta na kojem se nalazi 276 stanova za izbegla lica iz Hrvatske i BiH. Građani koji su ostvarili pravo na zakup javljali su se našoj redakciji u potrazi za informacijama kad će moći da uđu u nove domove. Ove radove finansira Evropska unija preko Regionalnog programa stambenog zbrinjavanja, zajedničkog višegodišnjeg programa Srbije, Bosne i Hercegovine, Crne Gore i Hrvatske. U okviru istog programa je predviđena izgradnja stambenog kompleksa sa 152 stana u Futogu i ovi radovi će se, dodao je Vučević, raditi po fazama. Autor: Gorica Nikolin - gorica@021.rs Preuzimanje delova teksta ili teksta u celini je dozvoljeno bez ikakve naknade, ali uz obavezno navođenje izvora i uz postavljanje linka ka izvornom tekstu na www.021.rs. Preuzimanje fotografija je dozvoljeno samo uz saglasnost autora.

Vreme: 02.06.2020 11:11
Medij: danas.rs
Link: https://www.danas.rs/drustvo/kovacevic-zilet-zica-nije-izuzetak-vec-pravilo/
Autori: @OnlineDanas
Teme: Migranti/azilanti

Naslov: Kovačević: Žilet žica nije izuzetak, već pravilo



Činjenica da je Ministarstvo odbrane odustalo od nabavke žilet žice kojom bi ogradili centre za prihvat migranata je dobra vest koja pokazuje da pritisak civilnog sektora, medija i javnosti još uvek može da dovede do izvesne korekcije štetnih postupaka vlasti.

Foto: EPA-EFE/ ANDREJ CUKIC Ipak, nikada ne smemo da zaboravimo da je ta ideja postojala, i da je potekla od Ministarstva odbrane koje nema nikakve ingerencije nad obezbeđivanjem centara za prihvat migranata, kaže za Danas Nikola Kovačević, pravnik Inicijative sa socijalna i ekonomska pitanja A11. Prema njegovim rečima, lampica koja je upaljena raspisivanjem tendera za nabavku žilet žice, morala bi i dalje da ostane upaljena, pošto se, kako navodi, pokazalo da jedan tender može da u potpunosti promeni odnos države prema migrantima. "Žilet žica se već koristi i okolnim zemljama i to je razlog zbog kojeg su one drastično pale na svim listama koje mere demokratičnost i poštovanje ljudskih prava. Nažalost, živimo u svetu u kojem žilet žica nije izuzetak, već pravilo. A Ministarstvo odbrane, ukoliko stvarno želi da postupa u skladu sa vladavinom prava, treba da se vrati u okvire svoje nadležnosti i povuče svoje pripadnike iz prihvatnih centara u opštini Šid", navodi Kovačević. Podsetimo, kako je preneo Radio Slobodna Evropa, Ministarstvo odbrane obustavilo je kupovinu žilet žice za ograđivanje kampova za migrante i azilante. Kako se navodi u obrazloženju ove odluke, objavljenom na sajtu ministarstva, razlog za obustavu postupka su "objektivni i dokazivi razlozi, koji se nisu mogli predvideti u vreme pokretanja postupka i koji onemogućavaju da se započeti postupak okonča, odnosno usled kojih je prestala potreba naručioca za premetnom nabavkom zbog čega se neće ponavljati u toku iste budžetske godine, odnosno u narednih šest meseci". Ograda za migrante Otkazanom nabavkom, koja je objavljena svega dva dana nakon naređenja predsednika Srbije da vojska obezbeđuje tri prihvatna centra u opštini Šid, ministarstvo je planiralo da pribavi skoro 2,5 tona žilet žice, 1.521 metar rebrastog gvožđa i 50 kilograma pocinkovanje žice za vezivanje. Kako je stajalo u dokumentaciji, taj materijal je bio potreban za postavljanje ograde oko prihvatnih centara za smeštaj migranata i centara za smeštaj azilanata. centar za migrante, Migranti, Ministarstvo odbrane Srbije, Žilet zicaBeograd Podržite nas članstvom u Klubu čitalaca Danasa U vreme opšte tabloidizacije, senzacionalizma i komercijalizacije medija, duže od dve decenije istrajavamo na principima profesionalnog i etičkog novinarstva. Bili smo zabranjivani i prozivani, nijedna vlast nije bila blagonaklona prema kritici, ali nas ništa nije sprečilo da vas svakodnevno objektivno informišemo. Zato želimo da se oslonimo na vas. Članstvom u Klubu čitalaca Danasa za 799 dinara mesečno pomažete nam da ostanemo samostalni i dosledni novinarstvu u kakvo verujemo, a vi na mejl svako veče dobijate PDF sutrašnjeg broja Danas. Učlani se

Vreme: 02.06.2020 13:09
Medij: Beta
Link: http://www.beta.rs
Autori: Redakcija
Teme: Migranti/azilanti

Naslov: NVO: Pojačan govor mržnje i ksenofobija prema migrantima u Srbiji

NVO: Pojačan govor mržnje i ksenofobija prema migrantima u Srbiji

Grupa organizacija civilnog društva upozorila je danas na "jasnu i povećanu" upotrebu govora mržnje i ksenofobičnih stavova u javnom prostoru prema migrantskoj i izbegličkoj populaciji koja boravi na teritoriji Srbije.

Organizacije su u saopštenju povodom 21. maja, Svetskog dana kulturne raznolikosti za dijalog i razvoj, upozorile da se u vezi sa migrantima, "poslednjih meseci gradjanima Srbije predstavljaju nedemokratski i diskriminatorni principi kao rešenje nepostojećeg problema".

"Zabrinjava da su u poslednjih nekoliko meseci društvene mreže preplavljene antimigrantskim grupama čiji sadržaji po pravilu čine govor mržnje, nacionalna i verska netrpeljivost, stavovi zasnovani na predrasudama i negativnim stereotipima, lažne vesti koje šire ksenofobične i rasističke ideje i pozivaju na nasilje", stoji u saopštenju.

Navodi se da takve grupe "za veoma kratko vreme" mogu da okupe na stotine hiljada pratilaca, "poput Fejsbuk stranice 'Stop naseljavanju migranata' koja broji više od 330.000 članova".

Organizacije su apelovale na sve gradjane i gradjanke Srbije, pre svega na političke aktere i aktiviste da se uzdrže od upotrebe jezika mržnje i ksenofobije, kako u javnom diskursu i prostoru, tako i u ličnom.

Saopštenje potpisuju Centar za istraživanje i razvoj društva IDEAS, Centar za kriznu politiku i reagovanje (CRPC), Danski savet za izbeglice (DRC), Beogradski centar za ljudska prava, Praxis, Grupa za decu i mlade INDIGO, kao i Humanitarni centar za integraciju i toleranciju (HCIT).

Vreme: 02.06.2020 14:24
Medij: Tanjug
Link: http://www.tanjug.rs
Autori: Redakcija
Teme: Migranti/azilanti

Naslov: Migrant osumnjicen za pljacku vernika se branio cutanjem

Migrant osumnjicen za pljacku vernika se branio cutanjem

BEOGRAD, 2. juna (Tanjug) - U Prvom osnovnom tužilaštvu u Beogradu migrant O.W. (19) danas se na saslušanju branio ćutanjem povodom sumnji da je u nedelju u crkvi Aleksandra Nevskog pokrao građane koji su prisustvovali nedeljnoj liturgiji.

Nakon saslušanja tužilaštvo je predložilo da se osumnjičenom odredi pritvor, rečeno je Tanjugu u tom tužilaštvu.

O.W. se tereti za krivično delo teška krađa.

Mediji su preneli da je O.W. državljanin Alžira, a da je policija kod njega pronašla laptop, foto-aparat, tri mobilna telefona, kao i žensku torbu u kojoj je bio novac.

Datum: 02.06.2020
Medij: RTS1
Emisija: Ovo je Srbija
Autori: Redakcija
Teme: Migranti/azilanti

	Početak	Trajanje
Emisija	02.06.2020 15:00:00	70:00
Prilog	02.06.2020 15:21:00	2:27

Naslov: Migranti lopovi

179

Ilegalni migranti u poslednjih tridesetak dana obili su i opljačkali više od deset kuća i automobil na planini Rogoz uz administrativnu liniju sa Kosovom. Meštani su zabrinuti....

Datum: 02.06.2020
Medij: Prva televizija
Emisija: Vesti 18
Autori: Redakcija
Teme: Migranti/azilanti; Migracije

	Početak	Trajanje
Emisija	02.06.2020 18:00:00	120:00
Prilog	02.06.2020 18:10:00	2:11

Naslov: Migranti u Banji Koviljači

1800

Spiker:
U centri Banje Koviljače policija dežura 24 sata da bi se građani u turisti bezbedno osećali zbog migranata koji na svom putu za EU ovd pronalaze privremeno utočište. Njih je sada daleko manje u gradu ali se i dalje okupljaju na staroj železničkoj stanici nadajući se vozu za bolju budućnost.
Novinar:
Centar Banje Koviljače je pod budnim okom policije pa se migranti ne mogu sresti u grupama kao ranije.
Dejan Stalović, gradski menadžer Loznice:
Dogovorili smo 24-časovni punkt u centru Banje Koviljače , povećano prisustvo policajaca u civilu, policijskih inspektora kao i pogranične policije što je veoma važno.
Novinar:
Ali tragovi obijanja na trafici u centru govore da do pre nekoliko dana ovde nije bilo mirno.
Slobodanka Lukić, radnica trafike:
Odneli su cigarete, kafu, duvan, papire, čokolade, sve što su našli, ono što im je na dohvat, malte ne i hemijske i šta ja znam svašta su odneli.
Novinar:
Meštani su u ovoj varošici navikli na migrante, ali mnogima nije svejedno.
Sagovornik:
razbacuju, sede desetak 12 osoba, bacaju oko sebe papir, tako ostave da su neuredni, prljavi su, vrše nuždu na svakom ćošku.
Novinar:
Nije svejedno, ali šta ćemo, ne možemo ih proterati.

Sagovornik:
Sada kako se policija ovako radi, sve pod kontrolom.
Novinar:
Pod kontrolom je i na staroj železničkoj stanici gde spavaju, jedu, krpe populace torbe i kofere, čekajući šansu da ostvare svoj san.
Sagovornik:
Želim da idem u Italiju.
Novinar:
Do tada žive kako moraju.
Sagovornik:
Problem je što nemam novac, nemamo hranu, potrebna nam je pomoć.
Novinar:
Jedu ono što imaju, na toj vatri i spremaju i greju se.
Sagovornik:
Za ručak jedemo paradajz i jaja.
Novinar:
Ova stanica samo je jedna u nizu privremenih utočišta na putu ka EU koje je njihov cilj, ma koliko težak i dalek bio.

Datum: 02.06.2020
Medij: RT Vojvodina 1
Emisija: Razglednice
Autori: Redakcija
Teme: Izbeglice iz EX Jugoslavije

	Početak	Trajanje
Emisija	02.06.2020 18:00:00	60:00
Prilog	02.06.2020 18:33:00	1:35

Naslov: Ratni invalidi

Voditelj:

Kako bi mogli da ostvare svoja prava, reše postojeće probleme i razgovaraju o boljoj saradnji sa državnim institucijama, predstavnici Udruženja boraca, ratnih i vojnih invalida i porodica poginulih Vojvodine, sastali su se sa direktorom Fonda za pružanje pomoći izbeglim, prognanim i raseljenim licima u Vojvodini.

Reporter:

Puno je otvorenih pitanja. Rascepkani na manja udruženja i bezkrovne institucije, otežavajuća su okolnost za ostvarivanje prava ratnih veterana. Nadaju se da bi bolja saradnja sa državom mogla doprineti rešavanju ključnih problema.

Predsednik Udruženja boraca, ratnih i vojnih invalida i porodica poginulih Vojvodine, Drago Stupar:

Mi najbolje znamo naše probleme sa našim borcima. Tu nam je potrebna samo sprega da nas oni spoznaju isto kao što je spoznao Fond.

Reporter:

Saradnja Udruženja boraca Vojvodine sa Fondom za izbegla i raseljena lica Vojvodine donela je dobre rezultate, te će biti nastavljena.

Direktor Fonda za pružanje pomoći izbeglim, prognanim i raseljenim licima u Vojvodini, Dužan Ćutilo:

Što se tiče nas, dakle vrata za saradnju za podršku su uvek otvorena i to jeste negde suština Udruženja da povežu one pojedince kojima treba pomoć sa institucijama koje u nekim situacijama mogu i da pomognu.

Predsednik Udruženja boraca, ratnih i vojnih invalida i porodica poginulih Vojvodine, Drago Stupar:

Mi imamo izuzetnu saradnju i što je najbitnije - kada se nešto obeća da se to zaista i ostvari i napravi.

Reporter:

Zaključak sastanka jeste da je saradnja sa predstavnicima vlasti neophodna i oni su uvek spremni za razgovor, a Pokrajinskom fondu za izbegla, prognana i raseljena lica ostaju zahvalni na dosadašnjoj podršci.

Datum: 02.06.2020
Medij: TV Regionalna-Novi Pazar
Emisija: Dnevnik 19/Regionalna TV
Autori: Redakcija
Teme: Izbeglice iz EX Jugoslavije

	Početak	Trajanje
Emisija	02.06.2020 19:00:00	30:00
Prilog	02.06.2020 19:10:00	2:19

Naslov: Murić: Rešeno stambeno pitanje izbeglica

Od naredne nedelje kategorija izbeglica u Novom Pazaru prestaće da postoji", izjavio je gostujući u emisiji Odgovor, koja je na programu večeras od 21 i 30, član Gradskog veća Novog Pazara zadužen za zdravstvo i socijalna pitanja, Fevzija Murić.

Murić je rekao da će se poslednjih 20 izbegličkih porodica sa boravištem u Novom Pazaru u ponedeljak useliti u nove stanove, izgrađene u okviru Međudržavnog projekta za zemlje regiona. Takođe, on je istakao da je u toku realizacija nekoliko značajnih projekata u oblasti socijalne zaštite i najavio da su u toku pripreme za izgradnju socijalnih stanova u naselju Rasadnik.

Datum: 03.06.2020
Medij: Politika
Rubrika Region
Autori: D. Stanišić
Teme: Migranti/azilanti

Napomena:
Površina: 344

Naslov: Radončić odlazi s mesta ministra bezbednosti

Strana: 4

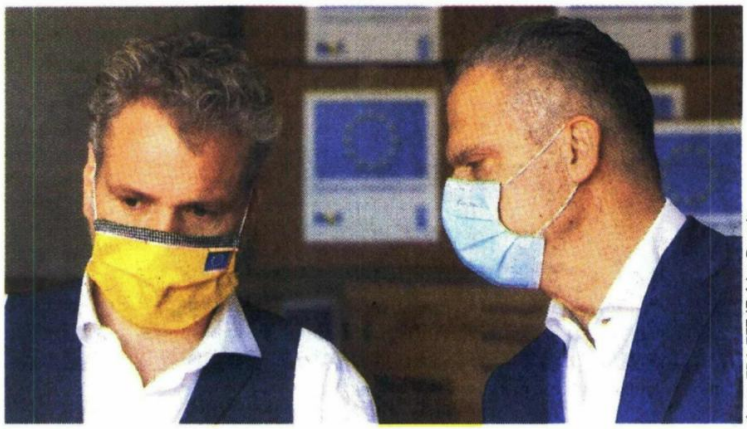

Фото EPA-EFE/Fehim Demir

Јохан Сатлер, амбасадор ЕУ у БиХ, и Фахрудин Радончић

Радончић одлази с места министра безбедности

Од нашег дописника

Сарајево – Фахрудин Радончић потврдио је јуче у Сарајеву да подноси оставку на место министра безбедности БиХ. На ванредној конференцији за новинаре рекао је да тај његов потез не треба драматизовати, јер је реч о акту који се дешава у свим демократијама света, али је и напоменуо да се тиме у власти на нивоу БиХ завршава прича о партиципацији Савеза за бољу будућност (СББ), странке којом руководи.

У обраћању новинарима Радончић је напоменуо да су разлози принципијелне природе и да нема тензија и нервозе, а онда је те разлоге и конкретизовао. Прво је поменуо мигрантску кризу, то јест схватања тог проблема која се не поклапају с његовим, а затим и односе коалиционих партнера (СДА, СНСД и ХДЗ) у власти у Сарајеву који, према његовој процени, не обећавају напредак. Као трећи разлог навео је аферу „Респиратори" и све оно што се последњих дана догађало у вези с том афером.

Говорећи о мигрантској кризи, Радончић је подсетио да је он тражио да се тај проблем реши депортацијама и да га у томе нису подржали бошњачки члан Председништва БиХ Шефик Џаферовић и министарка иностраних послова БиХ Бисера Турковић. Они су се, како је рекао, оградили од њега и стали на страну пакистанског амбасадора у БиХ, који, према његовим речима, није желео да помогне да се депортује више од 9.000 миграната који представљају огроман безбедносни ризик.

У једној ранијој изјави, Радончић је своје неспоразуме са високопозиционираним бошњачким званичницима окарактерисао као лошу поруку коју ће мигранти знати искористити да у великом таласу дођу у БиХ и да, што је најгоре, како је додао, не поштују домаће институције БиХ.

Могућност повлачења с министарске позиције Радончић је најавио и дан раније, рекавши да он неће бити у Министарству безбедности ако ће у БиХ победити тенденције које ће охрабривати криминал, и то системски криминал који је опасан за сваку земљу, алудирајући при том на пуштање на слободу осумњичених у афери „Респиратори".

У вези с том афером, он је нагласио и то да је недопустиво размишљати како се истраживање једаног еклатантног примера криминала, у коме је неко покрао и уништио 5,4 милиона евра (толико је Влада ФБиХ платила 100 респиратора увезених из Кине), може зауставити политичком виком

Као разлоге за оставку навео је мигрантску кризу, незадовољство коалицијом у Сарајеву и аферу „Респиратори"

како је то удар на цео један народ (бошњачки).

Пре ванредне конференције за новинаре Радончић је и за сарајевски портал „Кликс" изјавио да он подржава тужиоце, полицију и независно правосуђе да казне одговорне за ту аферу и бруталну пљачку коју је, како је нагласио, СДА Бакира Изетбеговића протумачила као удар на Бошњаке и бошњачки политички фактор.

„Очигледно да различито доживљавамо ствари које се тичу системске корупције. Не предујдицирам ко је крив, ја сам за независно правосуђе, али не можемо делити политичке ставове на начин да се прави харанга на Тужилаштво БиХ, да се проглашава антибошњачком активношћу, а знамо да су сви тужиоци у овом предмету (афери 'Респиратори') Бошњаци", рекао је Радончић за поменути портал.

Д. Станишић

kliping centar Srbije
www.ninamedia.rs

Datum: 03.06.2020
Medij: Srpski telegraf
Rubrika Hronika
Autori: Redakcija
Teme: Migranti/azilanti

Napomena:
Površina: 31

Naslov: Uhapšen migrant zbog pljačke u crkvi!

Strana: 10



ZARADIO PRITVOR

Uhapšen migrant zbog pljačke u crkvi!

BEOGRAD - Migrant O. V. (19) branio se ćutanjem u Prvom osnovnom tužilaštvu, gde je saslušan zbog sumnje da je u nedelju u Crkvi Aleksandra Nevskog pokrao građane koji su prisustvovali nedeljnoj litu-rgiji. O. V. je državljanin Alžira, a policija je kod njega pronašla laptop, foto-aparat, tri mobilna telefona, kao i žensku torbu u kojoj je bio novac.

Datum: 03.06.2020
Medij: 24 Sata
Rubrika Hronika
Autori: Redakcija
Teme: Migranti/azilanti

Napomena:
Površina: 298

Naslov: UHAPŠEN ALŽIRAC KOJI JE OPLJAČKAO VERNIKE U HRAMU ALEKSANDRA NEVSKOG

Strana: 5

UHAPŠEN ALŽIRAC KOJI JE OPLJAČKAO VERNIKE U HRAMU ALEKSANDRA NEVSKOG

Policija je uhapsila Alžirca (19) koji je zajedno sa još jednim migrantom opljačkao vernike u Hramu Aleksandra Nevskog na Dorćolu.



Foto M. Rašić

KAKO SAZNAJEMO, kod uhapšenog tinejdžera iz Alžira pronađeni su laptop, foto-aparat, tri mobilna telefona, kao i ženska torba u kojoj je bio novac. Lopov je zadržan po nalogu Prvog osnovnog tužilaštva i biće saslušan.

Pljačka se dogodila u nedelju, kada su dvojica migranata upala u Hram Svetog Aleksandra Nevskog na Dorćolu dok je trajala liturgija i opljačkali dve vernice. Jedna od njih je upravo bila podigla penziju od 18.000 dinara, koja joj je ukradena sa sve tašnom!

Prisutni građani su primetili šta se dešava, te su uspeli da savladaju jednog napadača, dok je drugi, kasnije uhapšeni Alžirac, uspeo da pobegne. Brzom reakcijom oduzeli su mu mobilne telefone i novac koji je ukrao.

- Dešavalo se da pojedinci uđu u crkvu i opljačkaju vernike, ali nikad se nije desilo da naočigled svih otimaju stvari od ljudi. Ovakav postupak stvara osećaj nesigurnosti kod vernika - rekao je starešina hrama Vajo Jović.

Kod uhapšenog tinejdžera iz Alžira pronađeni su laptop, foto-aparat, tri mobilna telefona, kao i ženska torba u kojoj je bio novac - penzija žene koju je opljačkao

Sugrađani sa Dorćola kažu da u tom delu grada sve češće imaju problem s migrantima. Jedan sugrađanin iz Kapetan Mišine ulice požalio se "Novostima" da su mu tri migranta provalila vrata stana i tom prilikom su odnela torbicu koja je bila okačena u hodniku.

Do sada je najviše incidenata s migrantima bilo zabeleženo u blizini Glavne autobuske stanice, na Zelenom vencu i u Kameničkoj ulici.

kliping centar Srbije
www.ninamedia.rs

Datum: 03.06.2020
Medij: Politika
Rubrika Hronika
Autori: Redakcija
Teme: Migranti/azilanti

Napomena:
Površina: 41

Naslov: Migrant osumnjičen za pljačku vernika branio se ćutanjem

Strana: 9



Мигрант осумњичен за пљачку верника бранио се ћутањем

У Првом основном тужилаштву у Београду јуче је саслушан деветнаестогодишњи мигрант О. В. који се бранио ћутањем поводом сумњи да је у недељу у Цркви Александра Невског покрао грађане који су присуствовали недељној литургији.

Након саслушања тужилаштво је предложило да му се одреди притвор, речено је за Танјуг у том тужилаштву. Медији су пренели да је он држављанин Алжира, а да је полиција код њега пронашла лаптоп, фотоапарат, три мобилна телефона, као и женску торбу у којој је био новац.

Р. Х.

Datum: 03.06.2020
Medij: Informer
Rubrika Vesti
Autori: Redakcija
Teme: Migranti/azilanti
Naslov: Alžirac opljačkao vernike u crkvi

Napomena:
Površina: 41

Strana: 10



hitneslužbe

BAHATI MIGRANT

Alžirac opljačkao vernike u crkvi

Alžirac O. W. (19), osumnjičen da je u nedelju sa još jednim migrantom opljačkao vernike u Hramu Aleksandra Nevskog na Dorćolu u Beogradu, branio se juče ćutanjem u Prvom osnovnom tužilaštvu. Kod osumnjičenog su pronađeni laptop, fotoaparat, tri mobilna telefona, kao i ženska torba u kojoj je bio novac. Vajo Jović, starešina Hrama Aleksandra Nevskog, izjavio je da se dešavalo da pojedinci uđu u crkvu i opljačkaju vernike tokom liturgije, ali nikad da naočigled svih otimaju stvari.

Datum: 03.06.2020
Medij: Slobodne novine
Rubrika Bez naslova
Autori: DRAGICA BG. PUŠONJIĆ
Teme: Migranti/azilanti

Napomena:
Površina: 1760

Naslov: Glasanje za SVE ili NIŠTA

Strana: 1,2,3



DRŽAVA I DRUŠTVO U RASULU: BESMISAO POLITIČKIH STRANAKA, PROMENJENOG I NAKARADNOG IZBORNOG PROCESA ODROĐENOG OD IZVORNE SUŠTINE

Glasanje za SVE ili NIŠTA



Datum: 03.06.2020
Medij: Slobodne novine
Rubrika Bez naslova
Autori: DRAGICA BG. PUŠONJIĆ
Teme: Migranti/azilanti
Naslov: Glasanje za SVE ili NIŠTA

Napomena:
Površina: 1760

Strana: 1,2,3



DRŽAVA I DRUŠTVO U RASULU: BESMISAO POLITIČKIH STRANAKA, PROMENJENOG I

Glasanje za SVE

Piše: Dragica Bg. Pušonjić



Po mnogo čemu su predstojeći izbori u Srbiji ekstremno atipični, možda najviše po opasno sveprožimajućoj političkoj patologiji. Blokirane su sistemske brane primitivizmu, bahatosti, pretnjama, grdnjama, ucenama, širenju straha i paničnom naporu SNS-a da se, sa satelitima, domogne dvotrećinske većine u Skupštini. Ako treba, kršenjem Ustava i svih zakona, a treba! Da im je rejting ruiniran, videlo se i prošle godine, kad su na miting u Beograd dovedene hiljade utučenih, umornih i ćutljivih ljudi, bez elana za pevanje i skandiranje.

Invazija političkog jednoumlja i lažne razlike između vlasti i njene opozicije inklinira ka bezumlju, čija se svrha ne iscrpljuje u tome da stalno vladaju u raznim kombinacijama. Samo kvalifikovana skupštinska većina naprednjaka i fingirane opozicije može da iz Ustava Srbije izbaci zabrane proigravanja vitalnih interesa države i naroda, od statusa Kosova i Metohije, preko integracije migranata, do prisilne vakcinacije po nalogu nemoralne „struke“. Uzgred, osim što u Skupštini uveliko na usvajanje čekaju više nego sporni amandmani na Ustav, i Muamer Zukorlić se ovih dana predizborno založio za „obnavljanje legitimiteta Ustava novom procedurom usvajanja“...

Sve vreme se ovo konceptualno eliminisanje slobodne volje građana natura javnom mnjenju kao vrhunac demokratskog odlučivanja, poštovanja poretka, države i naroda. Ključna je mantra da odluke donosi narod, oličen u većini narodnih poslanika, a ne političari. Ipak, za dugogodišnju seriju pobeda koje to nisu i od kojih nikako da se oporave ni država ni narod, lovorike i ordenje ne pripadaju poslanicima već Aleksandru Vučiću i trabantima (za ono što je loše kriv je narod „jer ne razume“). Zaslužni jesu, ali za izvršavanje svega što od 5. oktobra 2000. kreiraju i naručuju SAD, EU i NATO. Upravo to se mora izbrisati iz vidokruga građana i odatle izvire ovaj brutalni informativni rat srpske političke elite i medija protiv svih ljudi koji u Srbiji žive, bez obzira na nacionalnu i versku pripadnost.

> ***Političke stranke se razlikuju samo po logotipima i vođama koje su izašle iz istog šinjela, pa zato partije izumiru jednakom brzinom kojom odumire državnost Srbije***

Ovakva predizborna kampanja, prekinuta usled pandemije, nastavljena je promenom izbornih zakona (usred kampanje, uz pečat najviših sudova) i odvija se bez stranačkih mitinga zbog zabrane okupljanja. Naime, pandemija traje svuda osim u medijima. Licemernoj političkoj eliti, vladajućoj i nazoviopozicionoj, stalo je da u biračkim kutijama bude dovoljno glasačkih listića ili da izbori budu bojkotovani, a nevažni su životi birača koje je koronavirus još juče mogao masovno požnjeti da nam zafale i groblja.

Daleko od toga da su ovo svi razlozi usled kojih predstojeći izbori nemaju stvarni legalitet (npr. već pomenuta promena izbornih pravila usred izbornog procesa, sprovođenje izbora tokom opšte opasnosti po zdravlje ljudi) ni legitimitet (politička elita je uzurpirala slobodnu volju građana i suverenost koju imaju po Ustavu). Sve ima genezu i srpsko društvo nije ovde stiglo preko noći. U ranijim izbornim ciklusima dalo se nazreti ono što je sad uočljivije nego pre. To je činjenica da političke stranke izumiru jednakom brzinom kojom odumire državnost Srbije. Političke stranke, posebno one koje krmane ili su krmanile državom i narodom, nemaju definisane doktrine, ciljeve i metodologiju delovanja, tako da ne postoje ni kriterijumi za utvrđivanje razlika među partijama. Možemo ih raspoznavati jedino po logotipima i vođama izašlim iz istog šinjela. U Srbiji ne postoje čak ni demokratski preduslovi, a kamoli uslovi za validno izjašnjavanje biračkog tela. Izlaskom ili neizlaskom na biračka mesta građani će 21. juna defakto vrednovati – nepostojeće politike političkih stranaka!

Ovako nije bilo ni u vreme NATO agresije

Apsurd rađa apsurd. Politička kasta, umesto po osmišljenim i obnarodovanim politikama, postupa po njima znanim interesnim agendama, pa će posle izbora delegirati poslušnike u institucije sistema koje su već dve decenije u funkciji zaštite političkih partija i struktura u njihovom zaleđu, umesto da su u funkciji zašite interesa države i naroda. Smisao izbornog procesa je promenjen, određen je od izvorne suštine, pa su država i društvo u rasulu kakvog nije bilo ni tokom NATO agresije. Kako su interesne agende političkih stranaka konfrontirane sa interesima države i naroda, posledica je projektovano i sveprisutno rasulo (u privredi, poljoprivredi, finansijama, prosveti, nauci, zdravstvu, socijalnoj zaštiti, bezbednosti, odbrani, pravosuđu, ustavnosti, zakonitosti, medijima, stanju nacije...). Dovršavajući posao prethodnika, takođe uz pomoć EU i drugih emisara, Vučićevi naprednjaci su pedantno proterali iz srpskog društva Ustav, zakone, običaje, moral i tradiciju. Upravo taj i takav postpetooktobarski proces preobražaja i navodne demokratizacije Srbije istovremeno je obesmislio postojanje političkih stranaka ovakvih kakve zaista jesu.

U ovom kontekstu, sva Vučićeva predizborna halabuka i nervoza, kao i dileme usitnjene i marginalizovane opozicije, od Srbije, zemlje bogate baštine u kojoj ima i svetskih postignuća, prave frankenštajnsku kombinaciju pijane balkanske krčme i otključane psihijatrije. Drugačiji zaključak nije moguć, vidi se već iz samo dva primera.

Prvi dolazi sa opozicione scene i svedoči o naporima podobne opozicije da se naprednjacima i Vučiću što više bude od koristi, tako što se neće baviti sistemskim problemima države i naroda. Naime, Jurgenu Stoku, generalnom sekretaru Interpola, prijavljen je navodni nestanak Zagorke Dolovac, republičkog javnog tužioca (RJT). Podnosilac prijave je narodni poslanik (Marinika Tepić)! Kakvi god bili međunarodni odnosi i šta god se događalo u svetskoj areni, makar bi narodni poslanici trebalo da u unutrašnjoj političkoj borbi tu vrstu duhovitosti ostave za naše dvorište, ukoliko smisao javnog delovanja vide u jačaju državnosti zemlje i samopoštovanja građana.

„Obraćam vam se kao zabrinuta narodna poslanica zbog osnovane sumnje da je RJT naše države nestala“, piše narodni poslanik genseku Interpola. „Sigurna sam da bi gospođa tužilac, kao prvi čovek tužilaštva, da je sve u najboljem redu, revnosno i svakodnevno obavljala svoj posao u zemlji kao što je Srbija, koja se davi u mitu i visokoj korupciji, na crnim je listama drugih država i institucija zbog pranja para, a trgovina uticajem i organizovani kriminal su pravilo... U isto vreme moji sugrađani najmanje poverenja imaju u pravosuđe jer u Srbiji pravda zavisi od partijske knjižice koju imaju i veza sa režimom“ (Srbin info).

Fenomenološku analogiju, koja je takođe produkt niskog nivoa podrške u građanstvu, imamo u drugom primeru. SNS više nije gadljiv na bilo čiju i ma kakvu podršku, pa okuplja najširi dijapazon poštovalaca. I s one strane zakona, i s one strane pameti. Vučić, kao vidljivi glavni urednik režimskih i opozicionih medija kojima je darovana prodorna moć ka građanima, daje javni prostor Draganu Vasiljkoviću (Kapetan Dragan), kandidatu za narodnog poslanika koji oseća da u Srbiji nema neprijatelje „osim naravno Vuka Jeremića, Nataše Kandić, Sonje Biserko i već poznatih antisrba koji žive širom Srbije“ (Danas). Tamo gde ima prostora za Vasiljkovića nema mesta za ratne veterane i invalide 1990–99, koji su mesecima uzalud od Vučića tražili da, za početak, prestane favorizovanje dezertera na račun patriota.

Narod ište čvrstu ruku

O beznađu unutar SNS-a svedoči i njihov promoter Kristijan Golubović, koji ne veruje Vučićevim rečima da i naprednjaci kradu, a ne veruje ni u optužbe da Vučić krade („Ja se bar razumem u garderobu, Vučić nosi sako od 2.500 dinara i cipele od 2.000 dinara, ništa se nije promenio!“) i ceni da bi SNS trebalo da vlada još 15–20 godina „da se Srbija adaptira da nema

Datum: 03.06.2020
Medij: Slobodne novine
Rubrika Bez naslova
Autori: DRAGICA BG. PUŠONJIĆ
Teme: Migranti/azilanti
Naslov: Glasanje za SVE ili NIŠTA

Napomena:
Površina: 1760

Strana: 1,2,3



NAKARADNOG IZBORNOG PROCESA ODROĐENOG OD IZVORNE SUŠTINE

ili NIŠTA

Kristijan Golubović: „Kome da zahvalim za mobilni toalet kao u Švici? Pa, Vučiću!“

krađe i da narod stane na noge“(?!).

„Mi smo zajedno sa tim Vučićem vikali 'Srbija do Tokija!' kad smo bili radikali kao klinci, ali svest napreduje, razvija se, što ja kažem – bežanje u zdrav razum“, govori Golubović (TV Hepi). „Evo, ja ću sa ekipom četvrtinu Kosova da osvojim sa usranim motkama za 24 časa, al' šta bi onda bilo? Suprotstavili bi se i ovima i onima, to su hiljade stvari! Vučić se znoji kad priča o Kosovu, a oni kažu da će on prodati Kosovo! Vučić je napravio auto-put kao u Švici, prvi put sam video onaj mobilni WC u kome završite posao, pustite vodu, operete ruke, stavite malo aerosola, sednete u auto, pustite muzikicu, od Čačka do Beograda došao sam za sat vremena, ne boli me vrat, ne žulja me kuk! Pa, kome da zahvalim? Pa tom čoveku! On je inicijativa!“

Neodgovorno je ne baviti se politikom i Golubović se odgovorno latio prikupljanja sigurnih 20.000–30.000 glasova kod njegovih „fanova između 18 i 25 godina“. Zato je bio u Kragujevcu na sastanku sa sportistima („neki bi rekli da su kriminalci“), skupa će animirati „nezainteresovane klince“ da ostave igrice na jedan dan i glasaju za SNS. Tim pre što „ako kažemo Napredna stranka, znači napredujemo!“.

Da je vlasti, poželjnoj opoziciji i ko zna kome sve još dogorelo do nokata, ukazuje autorski tekst Vladimira Kostića, ćutljivog predsednika ćutljive SANU. Kako je „autoritarnost politike i urušavanje institucija ugrozilo demokratiju u Srbiji do mere da su građani ostali bez demokratske kondicije i vere u institucije, višepartijski politički život i smisao ličnog učešća u njemu“, Kostić tek 20. maja poziva da „konačno“ otpočne dijalog da društvo ne bi „po nekom zlokobnom pravilu ponavljalo iste zablude i greške“. Predsednik SANU se ne bi oglasio da nije uznemiren osećajem da upravo ulazimo u spiralu nasilja i da „sevanje povremenih varnica“ srpsko društvo posmatra „sa neprihvatljivom ravnodušnošću i neodgovornošću“ (Beta).

Nešto ne valja u većinskom shvatanju demokratije, politike i sistema, političkim rutinama u Srbiji i domaćem doživljaju vrednosti, setio se akademik No1. Kostića uzroci ne interesu-

Vučićeva Srbija je frankenštajnska kombinacija pijane balkanske krčme i otključane psihijatrije

ju, njegovo intelektualno biće se čudi zato što narod iznova traži mesiju, kao da „mesije“ nisu nametane do te mere taktički besprekorno da svaki protest već dve decenije završava debaklom i političkom zloupotrebom volje građana. I kao da aktuelni vođa, Vučić, totalitaristički način vladanja ne pravda time što „narod“ i „situacija“ zahtevaju čvrstu ruku. Ako više ništa nije sveto, onda političke stranke nemaju za šta da se bore, pa je sav njihov napor usmeren jedino ka osvajanju privilegija vlasti. U tome su sve partije jednake i bezlične, a izuzeci potvrđuju pravilo.

Sumnjiva uloga vojne policije

Bacanje prašine u oči građanima, na koje se prevaljuje krivica za nerazumevanje demokratije i traženje čvrste ruke, najzastupljenija je politička veština, pa je tako i Kostićev poziv na dijalog (mesec dana pre izbora!) podržao SzS, koji sad čeka, je li, da „vlast povuče potez“. Sonja Liht je još jednom stala uz Vučića zbog navodne odgovorne politike prema migrantima i Kosovu. Istorijski Metju Palmer je dekuražirao opozicionu ideju o bojkotu izbora, a i EU odavno pazi da Vučiću 21. juna uspešno asistira „opozicija“...

Tako se predizborna kampanja svela na „one man show“ u svim medijima koji glorifikuju Vučića. On se ne opire, uživa i vlada, mada u izbornoj trci ne bi smeo da učestvuje jer je predsednik svih građana, a na izborima se ne bira novi šef države. Podržavaju ga razni svetovi, od soprana (Jadranka Jovanović) do „baritona“ (Kristijan Golubović). Tu su Jovan Kolundžija, violinista na krovu liste, i dirigent Tasovac. Takođe, dvojac dinastije Krkobabić, Ljiljana Malušić, promoter naseljavanja migranata u prazne kuće po Srbiji, Lav Grigorije Pajkić, neuspešni sledbenik duha „Ćorave kutije“ Bogdana Tirnanića, Simon Karić, filmski producent... Setimo se i koreografije Aje Jung iz 2018. koja je svoje drugo mesto na listi SNS-a „naplatila“ sa pet miliona dinara. To je nova srpska politička elita. Iskrenost podrške, kao što se zna, direktno je srazmerna vrednosti ličnog interesa, a on ne mora da bude izražen samo u novcu. Ima nečeg i u nekretninama, i u ambasadama, i u privilegovanom biznisu...

S obzirom na to da je rejting SNS-a i viđenijih stranaka na istorijskom minimumu, da građani sve više razumevaju stvarnost u kojoj sve teže opstaju, za uspeh izbora nisu dovoljni glasovi pokojnika udruženi sa sigurnim glasovima. Vučić je krenuo u paradno, proračunato „rešavanje“ nekih problema koje je lično stvorio. Tako je u Šid na sva zvona poslao dve vojne čete, helikoptere i avione da uhvate 18 migranata odbeglih iz prihvatnog centra, što je mogla da reši srednje obučena četa žandarmerije. Vučić je migrantski kriminal od 2015. uspešno gurao pod tepih, sada kad je broj migranata umnogostručen tokom vanrednog stanja i kada se teror nad građanima Srbije ne može sakriti, navlači plašt zaštitnika naroda, koji je prethodno spasio od koronavirusa. Međutim, još nisu poznati svi razlozi zbog kojih su uoči uvođenja vanrednog stanja proširena ovlašćenja vojne policije prema građanima, zašto je ta uredba i dalje na snazi prema svim civilima u zemlji i da li će vojna policija obuzdavati proteste protiv vlasti ukoliko ih bude (dva su zasad najavljena).

Marakeško upustvo za sve medije

Upravo je migrantsko pitanje lakmus papir političkog dribllinga vlasti, njene opozicije i njihovih NVO sa građanima. Ovih dana na TV N1 elaboriraju da je migrantsko pitanje tabloidna tema i, tačno po stavkama Marakeškog sporazuma, problem simpifikuju na stereotipe o nacistima, fašistima, mizantropima i ljudima neosetljivim na patnju migranata. To je mustra za nasilno stvaranje medijsko-političkog modela za oblikovanje javnog mnjenja u kome o migrantima, šta god oni činili ili s njima bude činjeno, sme da se govori samo u superlativu.

Duboku protivrečnost vidimo po izostanku polarizacije između provladinih i nezavisnih medija. I jedni i drugi ne odstupaju od marakeških direktiva za sedmu silu, a da Vučić nije odaslao vojnu policiju u Šid, ne bi se znalo do kojih razmera je eskalirao problem. Migrantsku temu otvorile su upravo „Slobodne novine“ (tada „Beogradski glas“) i bez obzira na to ko se kasnije i kako uključivao – nije demantovao ništa od onoga što smo objavili, računajući i analizu krivičnih dela i prekršaja čiji su izvršioci migranti.

U tekućoj izbornoj halabuci Srbija ostaje država u kojoj političko-medijska sprega svakosatno bombarduje građane različitim modelima za oblikovanje individualne svesti. Takvim oblikovanjem se od slobodnih ljudi stvaraju robovi političkih stranaka i velikog vođe Nepomenika, a od Srbije pravi privatna latifundija čiji je stvarni vlasnik još nepoznat svima. Predizborni pozivi građanima na ubistva, linčovanja, vešanja, na krvoproliće takođe učestalo stižu iz političkih kuhinja, raznih agendi i projekata i svi oni imaju zajednički sadržalac. To je terorizam nad svešću i razumom građana Srbije. Posle „zavadi, pa vladaj“, izgleda, dolazi – sludi, pa vladaj. Ili kako reče Vladimir Dolinski: priča o ludom i zbunjenom je svuda vic, a jedino kod nas društveno uređenje.

kliping centar Srbije
www.ninamedia.rs

Datum: 03.06.2020
Medij: Večernje novosti
Rubrika BGD 011
Autori: Redakcija
Teme: Migranti/azilanti
Naslov: ALŽIRAC SE BRANIO ĆUTANjEM

Napomena:
Površina: 38

Strana: 20



МИГРАНТУ ОДРЕЂЕН ПРИТВОР ОД 30 ДАНА

АЛЖИРАЦ СЕ БРАНИО ЋУТАЊЕМ

У ПРВОМ основном јавном тужилаштву саслушан је јуче Алжирац О. W. (19), који је са још једним младићем пљачкао вернике у Цркви Светог Александра Невског на Дорћолу. Он се бранио ћутањем, а на предлог тужилаштва одређен му је притвор од 30 дана. Њему се на терет ставља дело тешке крађе.

Двојица младића у недељу ујутру, на почетку литургије, опљачкали су вернике, а према незваничним наводима припадници Министарства унутрашњих послова, код О. W. (19) пронашли су лаптоп, фото-апарат, три мобилна телефона,као и женску торбу у којој је био новац. А. З. К.

kliping centar Srbije
www.ninamedia.rs

Datum: 03.06.2020
Medij: Novi put - Jagodina
Rubrika Društvo
Autori: Redakcija
Teme: Komesarijat za izbeglice Republike Srbije

Napomena:
Površina: 143

Naslov: KUPLJENE JOŠ DVE KUĆE ZA IZBEGLE I RASELJENE PORODICE

Strana: 7



У ОПШТИНИ ЋУПРИЈА

КУПЉЕНЕ ЈОШ ДВЕ КУЋЕ ЗА ИЗБЕГЛЕ И РАСЕЉЕНЕ ПОРОДИЦЕ

До сада је шест избеглих и расељених породица на овај начин дошло до свог крова над главом

Општина Ћуприја и Комесаријат за избеглице и миграције Републике Србије обезбедили су средстава за куповину још две куће са окућницом за интерно расељена и избегла лица која имају пребивалиште на територији општине Ћуприја. Куће у свом власништву од сада ће имати породице Димић са Косова и Метохије и Миодраг из Хрватске, које су 20, односно 24 године живеле као подстанари.

Уговоре са купцима и продавцима кућа у име локалне самоуправе потписао је председник општине Ћуприја Нинослав Ерић, који је притом подсетио да програм помоћи избеглим и интерно расељеним лицима представља део редовних активности локалне самоуправе, истакавши да му је изузетно драго што је општина Ћуприја на овај начин успела да збрине још две породице.

Према речима Јадранке Борђевић, помоћнице председника општине Ћуприја, до сада је шест избеглих и расељених породица на овај начин дошло до свог крова над главом. Потписан је уговор и са још једном породицом из Хрватске која је аплицирала за изградњу куће јер је имала обезбеђен плац, додала је помоћница Борђевић, истакавши како ће ове породице моћи да конкуришу за средства за куповину пластеника или кошница на конкурсу који ће бити расписан ових дана.



Куће за две породице избегле са Косова и из Хрватске: потписивање уговора у Ћуприји

– Породице које су купиле кућу у сарадњи са Комесаријатом за избеглице и миграције Републике Србије и општином Ћуприја могу да конкуришу и за средства за куповину грађевинског материјала за реновирање или друге радове у тој кући - подсетила је Јадранка Борђевић и објаснила да општина Ћуприја аплицира за средства за ову врсту помоћи сваке године на основу броја захтева лица са евиденције расељених, односно избеглих лица. **Н. П.**

kliping centar Srbije
www.ninamedia.rs

Datum: 03.06.2020
Medij: Kopernikus
Emisija: Čašica razgovora/Kopernikus
Autori:
Teme: Komesarijat za izbeglice Republike Srbije

	Početak	Trajanje
Emisija	03.06.2020 09:30:00	150:00
Prilog	03.06.2020 10:03:00	51:18

Naslov: Gost-Srđan Kolarić,predsednik opštine Čukarica

Gostujući na Kopernikusu Srđan Kolarić,predsednik opštine Čukarica je naparavio pregled rezultata rada njegovog tima na ovoj beogradskoj opštini.Za budućnost je najavio realizaciju izgradnje kolektora otpadnih voda i završetak kanalizacije u naseljima koja su još uvek bez ove komunalne infrastrukture;dom zdravlja u Železnicu;tri nova vrtića i tri pasarele,od koji će jedna povezivati Adu Ciganliju i TC Ada mol,druga Čukaričku padinu i Tempo,a treća Julino i Banovo brdo.Grad Beograd na Čukarici planira veliki projekat izgradnje kulturne stanice na području stare šećerane,koja će biti u okviru niza od Beograda na vodi,preko Sajma do Makiškog polja.Projekat Makiškog polja će zahvatiti 670ha zemljišta i protezaće se u dužinu od 10km.Na pitanje gledatelja zašto se Hotel Trim ne stavi u funkciju sporta i sportskih radnika,Srđan Kolarić objašnjava da je hotel u vlasništvu Republičkom zavodu za sport koji taj objekat daje u zakup.U saradnji sa Zelenilom opština je organizovala turistički info-centar.Zajedno sa Komesarijatom za izbeglice u Ostružnici je izgrađen 31 stambeni objekat za izbegla i raseljena lica koja su smeštena na parkiralištu kod Ade Ciganlije.

Vreme: 03.06.2020 10:44
Medij: nshronika.rs
Link: http://www.nshronika.rs/gradske-teme/vucevic-vodi-se-sest-sporova-zbog-dodele-stanova-u-veterniku/
Autori: @nshronikars
Teme: Komesarijat za izbeglice Republike Srbije

Naslov: Vučević: Vodi se šest sporova zbog dodele stanova u Veterniku

2030



Ukupno šest sudskih sporova vodi se u vezi sa dodelom stanova za izbeglice u Veterniku, rekao je gradonačelnik Novog Sada Miloš Vučević i dodao da su stanovi gotovi i useljivi, ali se procedure okončavaju. Na pitanje šta

Ukupno šest sudskih sporova vodi se u vezi sa dodelom stanova za izbeglice u Veterniku, rekao je gradonačelnik Novog Sada Miloš Vučević i dodao da su stanovi gotovi i useljivi, ali se procedure okončavaju.

Na pitanje šta se dešava sa 276 stanova za izbegla lica iz Hrvatske i BiH, Vučević otkriva da su stanovi tema na sednici Gradskog veća.

Međutim, kako kaže, ne može da precizira da li će useljenje biti do izbora ili nakon održavanja izbora.

"To zavisi od međunarodnih donatora, od Komesarijata za izbeglice, vidim da je i gospodin Dačić zainteresovan oko te teme i pretpostavljam da ćemo imati brzo taj događaj", naveo je Vučević i rekao da pomenutih šest sporova neće dalje odlagati uručenje stanova građanima koji su na konkursu ostvarili pravo na useljenje.

"Stanovi su gotovi, useljivi. Ja imam veliki pritisak javnosti, građana koji su dobili stanove - zašto ih ne puštamo da se usele? Morali smo pravno sve da pripremimo vezano za upravne sporove, ne znamo tačno da li će to biti za narednih 10 ili 30 dana, ali ja verujem da ćemo u junu, za nekoliko nedelja, imati useljavanje", rekao je Vučević.

Podsetimo, Gradska uprava za građevinsko zemljište i investicije nedavno je raspisala tender za izgradnju javnog osvetljenja i završno opremanje lokaliteta na kojem se nalazi 276 stanova za izbegla lica iz Hrvatske i BiH. Građani koji su ostvarili pravo na zakup javljali su se našoj redakciji u potrazi za informacijama kad će moći da uđu u nove domove.

Ove radove finansira Evropska unija preko Regionalnog programa stambenog zbrinjavanja, zajedničkog višegodišnjeg programa Srbije, Bosne i Hercegovine, Crne Gore i Hrvatske.

U okviru istog programa je predviđena izgradnja stambenog kompleksa sa 152 stana u Futogu i ovi radovi će se, dodao je Vučević, raditi po fazama.

Izvor: 021 Foto: Pixabay

Vreme: 03.06.2020 15:36
Medij: studiob.rs
Link: https://studiob.rs/opstina-zemun-pomaze-raseljenim-i-izbeglim-licima/
Autori: Redakcija
Teme: Komesarijat za izbeglice Republike Srbije

Naslov: Opština Zemun pomaže raseljenim i izbeglim licima

Objavljeno: 03.06.2020. 15:36 Izmenjeno: 03.06.2020. 15:36

Zamenik predsednika opštine Zemun Damir Kovačević korisnicima je uručio ugovore i naglasio da je Opština u prethodnom periodu pokazala visok stepen odgovornosti u rešavanju problema kako izbeglih, tako i raseljenih porodica, koje su svoj novi dom našle upravo u Zemunu.

Ugovore za dodelu građevinske pomoći za izbegla lica je u Opštini Zemun potpisalo šest korisnika koji žive na teritoriji ove opštine.

- Svaki projekat koji smo realizovali sa Komesarijatom za izbeglice i migracije Republike Srbije, sa donatorima ili samostalno, imao je za cilj trajno rešavanje stambenog pitanja, ekonomsko osnaživanje, te da na potpun način pomognemo proces integracije, kako bi naši sugrađani zaista ostvarili sva svoja prava - rekao je Kovačević i podsetio da je Opština uz podršku Vlade Republike Srbije iznela preko 20 projekata i da će nastaviti sa aktivnom podrškom izbeglim i raseljenim porodicama.

U završnoj fazi su još tri projekta koja se odnose na podelu građevinskog materijala izbeglim i interno raseljenim licima za 40 porodica, dok će 10 porodica biti obuhvaćeno dodelom sredstava za dohodovne aktivnosti, što doprinosi ekonomskom osnaživanju izbeglica koje imaju mala preduzeća ili se bave kućnom radinošću.

Komisija za izbor korisnika sredstava namenjenih stvaranju i poboljšavanju uslova stanovanja izbeglica kroz nabavku građevinskog materijala Opštine Zemun, opredelila je bespovratnu pomoć za tri porodice u Batajnici i za po jednu u naseljima Ugrinovci, Busije i Altina. Bespovratna pomoć u vidu građevinskog materijala, ali i sanitarija i drugih kućnih potrepština, omogućava da objekti budu useljivi, adaptirani i opremljeni za stanovanje.

Novčana vrednost pomoći je u ukupnom iznosu blizu tri miliona dinara, odnosno oko 500 hiljada dinara po korisniku.

Zemun je primio najveći broj izbeglih i interno raseljenih lica, u odnosu na broj stanovnika, koja su formirala domaćinstva u naseljima Altina, Grmovac, Busije, Plavi horizont i Batajnica.

Vreme: 03.06.2020 15:46
Medij: srbijadanas.com
Link: https://www.srbijadanas.com/biz/vesti/uruceni-ugovori-o-bespovratnoj-pomoci-u-gradevinskom-
Autori: Redakcija
Teme: Komesarijat za izbeglice Republike Srbije

Naslov: URUČENI UGOVORI O BESPOVRATNOJ POMOĆI U GRAĐEVINSKOM MATERIJALU IZBEGLIM LICIMA



Projekte zajedno realizuju Komesarijat za izbeglice i migracije Republike Srbije i Gradska opština Zemun.. Najnovije vesti iz Srbije - Online vesti, novosti Srbija Danas.

Promo

U Gradskoj opštini Zemun, 3. juna šest korisnika potpisalo je ugovore u vezi sa dodelom građevinske pomoći za izbegla lica koja žive na teritoriji Gradske opštine Zemun.

Zamenik predsednika Gradske opštine Zemun i predsednik Saveta za migracije Damir Kovačević korisnicima je uručio Ugovore i naglasio da je Gradska opština Zemun u prethodnom periodu pokazala visok stepen odgovornosti u rešavanju problema kako izbeglih, tako i raseljenih porodica, koje su svoj novi dom našle upravo u Zemunu.

- Svaki projekat koji smo realizovali, što sa Komesarijatom za izbeglice i migracije Republike Srbije i donatorima, ili samostalno, imao je za cilj trajno rešavanje stambenog pitanja, ekonomsko osnaživanje, kao i da na celovit način pomognemo proces integracije, kako bi zaista naši sugrađani, naši sunarodnici ostvarili sva ona prava koja nosi njihov položaj - rekao je Kovačević i podsetio da je Opština uz podršku i razumevanje Vlade Republike Srbije, iznela preko 20 projekata i da će nastaviti sa aktivnom podrškom izbeglim i raseljenim porodicama.

U završnoj fazi su još tri projekta koja se odnose na podelu građevinskog materijala izbeglim i interno raseljenim licima za 40 porodica, dok će deset porodica biti obuhvaćeno dodelom sredstava za dohodovne aktivnosti što doprinosi ekonomskom osnaživanju izbeglica koje imaju mala preduzeća ili se bave kućnom radinošću.

Komisija za izbor korisnika sredstava namenjenih stvaranju i poboljšavanju uslova stanovanja izbeglica kroz nabavku građevinskog materijala Gradske opštine Zemun opredelila je bespovratnu pomoć za tri porodice u Batajnici, i za po jednu u naseljima Ugrinovci, Busije i Altina.

Bespovratna pomoć u vidu građevinskog materijala, ali i sanitarija i drugih kućnih potrepština omogućava da objekti budu useljivi, adaptirani i opremljeni za stanovanje.

Novčana vrednost pomoći je u ukupnom iznosu od blizu tri miliona dinara, odnosno oko 500 hiljada dinara po korisniku.

Projekte zajedno realizuju Komesarijat za izbeglice i migracije Republike Srbije i Gradska opština Zemun.

Zemun je primio najveći broj izbeglih i interno raseljenih lica, u odnosu na broj stanovnika, koja su formirala domaćinstva u naseljima Altina, Grmovac, Busije, Plavi Horizont i Batajnica.

Vreme: 03.06.2020 16:05
Medij: beograd.rs
Link: http://www.beograd.rs/lat/beoinfo/1773515-opstina-zemun-pomaze-raseljenim-i-izbeglim-licima/
Autori: Redakcija
Teme: Komesarijat za izbeglice Republike Srbije

Naslov: Opština Zemun pomaže raseljenim i izbeglim licima



Ugovore za dodelu građevinske pomoći za izbegla lica danas je u Opštini Zemun po

Ugovore za dodelu građevinske pomoći za izbegla lica danas je u Opštini Zemun potpisalo šest korisnika koji žive na teritoriji ove opštine. Zamenik predsednika opštine Zemun Damir Kovačević korisnicima je uručio ugovore i naglasio da je Opština u prethodnom periodu pokazala visok stepen odgovornosti u rešavanju problema kako izbeglih, tako i raseljenih porodica, koje su svoj novi dom našle upravo u Zemunu. - Svaki projekat koji smo realizovali sa Komesarijatom za izbeglice i migracije Republike Srbije, sa donatorima ili samostalno, imao je za cilj trajno rešavanje stambenog pitanja, ekonomsko osnaživanje, te da na potpun način pomognemo proces integracije, kako bi naši sugrađani zaista ostvarili sva svoja prava - rekao je Kovačević i podsetio da je Opština uz podršku Vlade Republike Srbije iznela preko 20 projekata i da će nastaviti sa aktivnom podrškom izbeglim i raseljenim porodicama. U završnoj fazi su još tri projekta koja se odnose na podelu građevinskog materijala izbeglim i interno raseljenim licima za 40 porodica, dok će 10 porodica biti obuhvaćeno dodelom sredstava za dohodovne aktivnosti, što doprinosi ekonomskom osnaživanju izbeglica koje imaju mala preduzeća ili se bave kućnom radinošću. Komisija za izbor korisnika sredstava namenjenih stvaranju i poboljšavanju uslova stanovanja izbeglica kroz nabavku građevinskog materijala Opštine Zemun, opredelila je bespovratnu pomoć za tri porodice u Batajnici i za po jednu u naseljima Ugrinovci, Busije i Altina. Bespovratna pomoć u vidu građevinskog materijala, ali i sanitarija i drugih kućnih potrepština, omogućava da objekti budu useljivi, adaptirani i opremljeni za stanovanje. Novčana vrednost pomoći je u ukupnom iznosu blizu tri miliona dinara, odnosno oko 500 hiljada dinara po korisniku. Zemun je primio najveći broj izbeglih i interno raseljenih lica, u odnosu na broj stanovnika, koja su formirala domaćinstva u naseljima Altina, Grmovac, Busije, Plavi horizont i Batajnica.

Vreme: 03.06.2020 16:09
Medij: Tanjug
Link: http://www.tanjug.rs
Autori: Redakcija
Teme: Izbeglice iz EX Jugoslavije

Naslov: Zemun: Uručeni ugovori o dodeli pomoći izbeglicama

Zemun: Uručeni ugovori o dodeli pomoći izbeglicama

ZEMUN, 3. juna (Tanjug) - U beogradskoj opštini Zemun danas je uručeno šest ugovora o bespovratnoj pomoći u građevinskom materijalu za izbegla lica koja žive na teritoriji te opštine.

Komisija za izbor korisnika sredstava namenjenih stvaranju i poboljšavanju uslova stanovanja izbeglica kroz nabavku građevinskog materijala opštine Zemun, opredelila je bespovratnu pomoć za tri porodice u Batajnici, i za po jednu u naseljima Ugrinovci, Busije i Altina.

Novčana vrednost pomoći iznosi gotovo tri miliona dinara, odnosno oko 500.000 dinara po korisniku.

Zamenik predsednika opštine Zemun i predsednik Saveta za migracije Damir Kovačević naglasio je da je opština u prethodnom periodu pokazala visok stepen odgovornosti u rešavanju problema kako izbeglih, tako i raseljenih porodica, koje su svoj novi dom našle u Zemunu.

Kovačević je podsetio da je opština uz podršku i razumevanje Vlade Srbije iznela više od 20 projekata i da će nastaviti sa aktivnom podrškom izbeglim i raseljenim porodicama, saopšteno je iz opštine.

U završnoj fazi su još tri projekta koja se odnose na podelu građevinskog materijala izbeglim i interno raseljenim licima za 40 porodica, dok će deset porodica biti obuhvaćeno dodelom sredstava za dohodovne aktivnosti, što doprinosi ekonomskom osnaživanju izbeglica koje imaju mala preduzeća ili se bave kućnom radinošću.

Vreme: 03.06.2020 19:21
Medij: Tanjug
Link: http://www.tanjug.rs
Autori: Redakcija
Teme: Migranti/azilanti

Naslov: Stenogram otkriva zašto Radončić podnosi ostavku

Stenogram otkriva zašto Radončić podnosi ostavku

SARAJEVO, 3. juna (Tanjug) - Dan nakon što je ministar bezbednosti u Savetu ministara BiH Fahrudin Radončih najavio ostavku na tu dužnost u medijima se pojavio stenogram njegovog razgovora sa Predsedništvom BiH, posebno predsedavajućim Šefikom Džaferovićem, koji se javno stavio na stranu ambasadora Pakistana u Sarajevu, Muhamada Kalida Raoa, nakon što je lider SBB zatražio da on bude proglašen personom non grata.

Radončić je ranije izjavio da ambasador Pakistana odbija da sarađuje na identifikaciji migranata iz te zemlje, a potom je utvrđeno da oni imaju lažna dokumenta izdata od Ambasade BiH u Islamabadu.

Iz stenograma sa sednice Predsedništva BiH, koji je objavilo sarajevsko Oslobođenje, jasno se vidi da srpski i hrvatski članovi, Milorad Dodik I Željko Komšić, nisu bili informisani o pojedinostima tog slučaja, koji je jedan od ključnihh razloga za najavljenu ostavku Radončića.

Radončić je tokom razgovora s članovima Predsedništva BiH tražio od Džaferovića da se izjasni da li je to što se ogradio od izjava o ambasadoru Pakistana njegov lični ili stav Predsedništva, napominjući da se BiH kao država u tom slučaju ponela nediplomatski, jer se pokazalo da "jedan strani ambasador ima veća prava" od njega.

Radončić je pozvao trojicu članova Predsedništva da se u Ministarstvu spoljnih poslova informišu o ambasadoru Pakistana, navodeći, između ostalog, da je ambasador primio jednog "sarajevskog kriminalca koji mu je uručio knjigu ''Radončić mafijaš Evrope''".

U svakoj normalnoj zemlji, naveo je, taj ambasador bi morao biti pozvan na konsultacije, ali se to nije dogodilo.

Rekao je da od Predsedništva ne očekuje da štiti njega, ali da očekuje da zaštiti instituciju Ministarstva bezbednosti.

Komšić se saglasio sa Radončićem da je reč o nediplomatskom ponašanju, a Dodik je rekao da ograđivanje od Radončićevih izjava nije bio stav Predsedništva i da treba pokrenuti proceduru da se pakistanski diplomata proglasi personom non grata.

Džaferović kaže da se od Radončićević izjava o ambasadoru ogradio jer je to "morao zbog međunarodne saradnje i globalnih odnosa", ali da i sam smatra da je postupak ambasadora nediplomatski.

Obrazlažući situaciju sa migrantima u BiH, Radočić je rekao da u toj zemlji trenutno ima oko 10.000 migranata, koliko ih je i u Srbiji, koja je znatno veća zemlja. Preneo je da je u razgovorima sa ambasadorima rekao da "BiH ne želi da bude parking za migrante", te da je reč o ljudima koji ne žele da pokažu ličnu kartu i pasoš ili bilo koji dokument.

Primetio je da on i Džaferović strateški različito gledaju na migrantsku krizu, te dodao da ne tvrdi da je on u pravu, ali da kao kao ministar bezbednosti ne može da ćuti na takvu situaciju u kojoj nadležni šalju informacije o migrantima, a Pakistan "glatko odbija" da identifikuje svoje sunarodnike.

Podsetio je da je su dvojica "migranata", koji su učestvovali u terorističkom napadu u Francuskoj, prošli kroz BiH.

Nabrojao je i njiz situacija s migrantima za koje je uveren da BiH treba politički da ih odvrati od dolaska u tu državu.

Kako kaže, dok Bošnjaci, Srbi i Hrvati odlaze iz BiH "mi zemlju punimo nečim što EU neće na kraju prihvatiti".

Vreme: 03.06.2020 19:21
Medij: Tanjug
Link: http://www.tanjug.rs
Autori: Redakcija
Teme: Migranti/azilanti

Naslov: Stenogram otkriva zašto Radončić podnosi ostavku

Uveren je da je reč o dugoročno opasnim procesima, te kaže da u njima ne želi da učestvuje.

Džaferović je s druge strane zamerio Radončiću što je s tom temom izlazio u javnost i dodao da je o problemu sa pakistanskim ambasadorom saznao iz medija.

Tvrdi i da ne postoje različiti koncepti u rešavanju migrantske krize, da granica BiH moraju da se zaštite, a migranti vrate svojim kućama, ali smatra i da pritom ne treba izazivati diplomatske ekcese.

Džaferović je ocenio da je problem dovoljno velik zbog čega je spreman da prizna da je ambasador Pakistana svojim postupcima "izašao izvan okvira misije koju obavlja".

Radončić je insistirao na tome da se SDA i SBB strateški razlikuju u rešavanju migrantske krize, navodeći da je "3.000 ljudi iz Paktisana u protekle 24 godine i protekla 24 meseca došlo sa falsifikovanim vizama iz ambasade BiH u toj zemlji".

Na insistiranje Džaferovića da objasni koje su to strateške razlike, Radončić je kazao da je predsadavajući ohrabrio dolazak migranata u BiH i dao prednost ambasadoru Pakistana u odnosu na ministra bezbednosti BiH.

Inače, ministar je članove Predsedništva uputio na glavnu tužiteljku da ih upozna sa pedmetom, koji se, kako je rekao, krije u fiokama 2-3 godine, dok je na zahtev Džaferovića da Predsedništvu preda informacije za koje misli da su važne, Radončić je odgovorio:"Bojim se da je sada za to prekasno, nisam ja tu da dajem informacije jer očigledno da vi prave infomacije tražite od stranih ambasadora, a ne od ministra bezbednosti".

Datum: 04.06.2020
Medij: Blic
Rubrika Svet
Autori: Jovana Radovanović
Teme: Migranti/azilanti
Naslov: Tri razloga zbog kojih je haos u SAD

Napomena:
Površina: 759

Strana: 8,9



Tektonski poremećaji u američkom društvu

TRI RAZLOGA ZBOG KOJIH JE HAOS U SAD



ŠOKANTNE SCENE POLICIJSKE BRUTALNOSTI OBIŠLE SU SVET

Svet šokirano gleda tektonske poremećaje u američkom društvu koje su za samo tri meseca, od marta do maja, naglavačke okrenule geopolitiku sveta, sa nesagledivim posledicama koje trenutno ni najhrabriji analitičari nisu spremni da prognoziraju.

SUKOBI KOD BELE KUĆE

Osmu noć zaredom širom Amerike održali su se protesti zbog smrti Džordža Flojda. Više od 200 ljudi uhapšeno je samo u Njujorku, dok su naoružani pripadnici padobranske divizije na periferiji grada čekali naredbu za mobilizaciju. Samo na ulicama Portlanda bilo je više od 10.000 ljudi. Mirne demonstrante u Los Anđelesu policija je hapsila zbog kršenja policijskog časa. Demonstranti okupljeni oko Bele kuće pokušali da sruše ranije postavljenu zaštitnu ogradu. Kako bi ih rasterala, policija ih je zasula biber-sprejom.

JOVANA RADOVANOVIĆ

Čini se da se Sjedinjene Države nalaze na prekretnici. Nemiri koji su zahvatili zemlju mogu biti kraj za predsednika Donalda Trampa, a mogu i drastično da povećaju njegovu moć. Na koju stranu će novičić pasti? Glava znači da je ovo početak kraja Trampovog predsedavanja, pismo da ga nakon novembarskih izbora čeka drugi mandat.

Ovo su tri udarna talasa krize koja je pogodila Ameriku snagom atomske bombe.

100.000 ŽRTAVA KORONE

Bilo da je izražen u dolarima, procentima ili, što je najtragičnije, brojem izgubljenih ljudskih života, bilans razorne pandemije virusa korona u Americi je zastrašujuć. Otkako je u februaru registrovan prvi smrtni slučaj i zemlji, od Covid-19 je umrlo više od 106.000 ljudi, što prosečno iznosi oko 900 umrlih dnevno.

Broj preminulih od virusa korona u zemlji premašio je ukupan broj Amerikanaca koji su poginuli u ratovima u Vijetnamu, Južnoj Koreji, Iraku i Avganistanu. Broj žrtava korone je i oko 35 puta veći od broja nastradalih u terorističkom napadu 11. septembra 2001. godine.

40 MILIONA NEZAPOSLENIH

Svet je prošlog meseca nagađao da li će broj onih koji u Americi traže pomoć države zbog gubitka posla nadmašiti surovu sumu od 40 miliona - i to desilo prošle nedelje kada je zahteve za naknadu za nezaposlene podnelo još 2,1 milion ljudi. Na taj način nezaposlenost u zemlji premašila je stopu od 15 odsto.



Prema prošlonedeljnom zvaničnom izveštaju, bez posla je svaki četvrti radno sposobni građanin. Kao i smrtnost, nezaposlenost je drastično više pogodila crnačka i imigrantska predgrada, što može biti objašnjenje za razmere koje je poprimila treća kriza.

RASNI NEMIRI

Baš kada su se duhovi rasnih tenzija ponovo uzburkali zbog nesrazmerne pogođenosti pandemijom crnačkog u odnosu na belačko stanovništvo, Derek Šovin, policajac iz Mineapolisa, skoro devet minuta je klečao na vratu nenaoružanog Afroamerikanca Džordža Flojda, koga je prethodno priveo na ulici. Flojd je preminuo u bolnici, a protesti protiv rasizma koji su posledično zahvatili Ameriku prerasli su najveće od 1968. godine.

Svake noći protekle ne-

kliping centar Srbije
www.ninamedia.rs

Datum: 04.06.2020
Medij: Blic
Rubrika Svet
Autori: Jovana Radovanović
Teme: Migranti/azilanti
Naslov: Tri razloga zbog kojih je haos u SAD

Napomena:
Površina: 759

Strana: 8,9

I FRANCUSKA NA NOGAMA



Demonstranti na ulicama Pariza u utorak uveče palili su i razbijali sve što im se našlo na putu u znak protesta protiv rasne nepravde, policijske brutalnosti i nasilne smrti Džordža Flojda. Policija je morala da upotrebi suzavac, a protesti su se nastavili i u sredu. Naime, demonstranti su se juče okupili kako bi obeležili četvrtu godišnjicu ubistva muškarca tamnije puti Adama Traorea, koga je ubila policija. Organi reda su upotrebili suzavac kada su pojedini učesnici protesta zapalili vatru i postavili barikade na aveniji Kliši na severu Pariza. Učesnici protesta okupili su se uprkos zabrani policije zbog rizika od nereda i širenja virusa korona. Francuz Traore ubijen je 2016. u jednoj policijskoj operaciji, sličnoj onoj u kojoj je nedavno ubijen Flojd u SAD.

Smrtnost od virusa korona i nezaposlenost već su nesrazmerno pogodili crnačka predgrađa kada se desila treća kriza - nasilni protesti



OVAKVI NEMIRI U ZEMLJI NISU ZABELEŽENI OD 1968. GODINE

delje gorelo je oko 140 gradova širom zemlje. Besna masa razbijala je izloge, palila objekte i automobile, a policija je odgovorila gumenim mecima i suzavcem. Tramp je odgovorio najavom vojne odmazde. Nemire je pripisao grupi „levičarskih anarhista", a komentar na scene policijske brutalnosti je izostao.

Tramp je pokazao da je nesposoban da okonča nasilje koje besni američkim ulicama jednako koliko je bio nesposoban da upravlja odgovorom na pandemiju virusa korona ili da sačuva radna mesta 40 miliona Amerikanaca. Suočen sa trostrukom krizom - rasnom, zdravstvenom i ekonomskom - Tramp otkriva svoje limite, a kako ocenjuje "Gardijan", Amerikanci stiču utisak da u Ovalnoj sobi sedi trogodišnjak. ■

Datum: 04.06.2020
Medij: Večernje novosti
Rubrika Penzioner
Autori: Redakcija
Teme: Povratnici

Napomena:
Površina: 417

Naslov: Devizna penzija u Srbiji više vredi

Strana: 18



ПО ОКОНЧАЊУ РАДНОГ ВЕКА МНОГИ ГАСТАРБАЈТЕРИ СЕ ВРАЋАЈУ У ЗАВИЧАЈ, ДА У ЊЕМУ ПРОВЕДУ СТАРОСТ

Девизна пензија у Србији више вреди

За повратак најважнији културни и економски развој



ЖЕЛЕ ДА ИХ САХРАНЕ У ЗЕМЉИ ГДЕ СУ НАУЧИЛИ ДА ХОДАЈУ

Да ничије парче неба није лепше од оног испод којег смо рођени, сведоче многобројни пензионери који се из света враћају у своју домовину, да ту проведу старост. Потрага за бољим животом, или чувена "трбухом за крухом", углавном је разлог због којег људи одлазе. Ипак, превелика жеља да своје последње године не проведу као странци доводи их назад у свој завичај.

- Кад више не проналазимо решење за своје финансијске проблеме, ми идемо "преко", а бољи услови нас тамо, нажалост, задрже током читавог радног века - прича седамдесетосмогодишњи Срећко П., немачки пензионер. - Свих тих година ја сам маштао о повратку у родни крај. Људи мисле да ми је лако, како кажу, немачка пензија а српски живот, али не знају да сам пола века провео једући горак хлеб.

УЧЕСТВУЈУ У УРЕЂЕЊУ СЕЛА, ИЗГРАДЊИ ВОДОВОДА, АСФАЛТИРАЊУ ПУТЕВА...

Према речима нашег саговорника, истина је да се са немачком пензијом живи много боље у Србији него на Западу, али то апсолутно није разлог његовог повратка.

- Гладан сам био парчета своје земље, да опет корачам по њој, па макар и овако, са штапом и савијених леђа. Био сам у туђини и странац цео живот, и сада, после свих тих година, хоћу да старост проведем међу својима. На крају, желим да ме сахране у земљи где сам научио да ходам - са сетом у очима прича пензионер.

Велики број грађана из Неготина и околине отишао је у иностранство да би себи и својој породици обезбедили бољи живот. Ипак, много њих враћа се свом завичају, како би били са својим родитељима или сачували куће од пропадања.

- Враћају се припадници прве и друге генерације наших људи који су радили у иностранству. Различите политичко-економске ситуације одлагале су њихов повратак, па распад Југославије, бомбардовање, инфлација и економске кризе. Године су пролазиле, па су тако и они остали до пензионисања ван земље - кажу, за "Новости", у Општини Неготин. - Са младима је ситуација другачија, они су се у иностранству скућили, стамбено су ситуирани, али ипак немају средстава која би им омогућила да покрену неки посао у Србији.

Највећи број пензионера из овог краја врати се на родну груду, и по повратку се баве пословима који су за њих, у ствари, уживање. Много њих гаји винограде и пластенике, пече ракију, неки иду у лов, али и уживају у лепотама наше земље, па своје дане проводе у бањама.

Многи су редовно, током свог радног века, свраћали у завичај, обилазили породицу и пријатеље, па своје везе с родним крајем никада нису изгубили. Зато су данас спремни на све акције које доносе бољитак њиховој заједници.

- Учествују у уређењу села, изградњи водовода, асфалтирању путева, реновирању школа и верских објеката. Дакле, доста нам помажу, а томе у прилог говоре и изузетно уређена села - рекли су нам у овој општини.

Осим што у своју домовину улажу они који се врате током пензије, не мањкају ни акције које наша дијаспора организује у иностранству како би помогла. Захваљујући њима, покренуте су многобројне хуманитарне акције за лечење деце или за помоћ мештанима који су у тешкој материјалној ситуацији.

Њихова брига за житеље и села показује да Срби тешко губе везу са домовином и да су им родитељи, бабе и деде пренели у аманет бригу о Србији.

А шта кажу стручњаци, зашто се људи одлучују да старост проведу у свом завичају?

- Постоје два уобичајена разлога због којих се девизни пензионери враћају у домовину. Идентитетски, јер их веже културни амбијент у којем су одрастали, и економски, зато што много боље и лакше с тим пензијама живе овде - прича социолог Слободан Цвејић.

С друге стране, многи људи из градова одлазе у руралне средине, да тамо проведу старост.

- Они такође одлазе из економских разлога, јер је у селима јефтинији живот него у граду - каже Цвејић. - Постане им напоран живот у граду, у солитерима, у градском превозу... Лакше им је да живот организују у селу, где могу да засаде баште и имају своје производе.■

Јована

НИ ТАМО НИЈЕ МЕД И МЛЕКО

ИАКО су гастарбајтери у иностранству били финансијски стабилни, имали кров над главом и сигуран посао којим су обезбедили високе пензије, ипак жале за Србијом читав свој радни век. Кажу да живот "преко гране" није баш мед и млеко као што већина мисли.

kliping centar Srbije
www.ninamedia.rs

Datum: 04.06.2020
Medij: Vreme
Rubrika Bez naslova
Autori: Đorđe Vukadinović
Teme: Migranti/azilanti
Napomena:
Površina: 2182



Naslov: KAKO JE BOJKOT POSTAO NEMINOVNOST

Strana:



Datum: 04.06.2020
Medij: Vreme
Rubrika Bez naslova
Autori: Đorđe Vukadinović
Teme: Migranti/azilanti
Naslov: KAKO JE BOJKOT POSTAO NEMINOVNOST

Napomena:
Površina: 2182

Strana:



Kako je bojkot postao neminovnost

Srbija (bez KiM)
17 – 25. maj 2020.
istraživanje telefonsko
reprezentativni uzorak
ispitanika: 1000

Hteli ili ne hteli, u ovo predizborno vreme, sve se vrti oko bojkota. Jer, na kraju krajeva, Vučić će dobiti onoliko procenata koliko bude želeo da dobije. A to, manje-više, važi i za ostale učesnike u izbornoj trci. (I oni će, naime, dobiti onoliko koliko ON bude želeo da dobiju.) Zato je stepen uspešnosti bojkota, zapravo, jedina stvarna i kakva-takva nepoznanica predstojećeg glasanja

Piše: **Đorđe Vukadinović**

Ovo je poslednje istraživanje u ovom četvorogodišem izbornom ciklusu. Bilo je, nadam se, bar donekle poučno. Ponekad zanimljivo i zabavno. Neretko tmurno i depresivno. Ali mislim da su, u celini gledano, čitaoci tokom ovog serijala postali vičniji da prate srpske javnomnjenjske zavrzlame. I, ako ništa drugo, verujem da će nakon ovog tekstualnog ciklusa malo manje da se čude i iščuđavaju nad izbornim rezultatima – razume se, pod pretpostavkom da u dogledno vreme u ovoj zemlji uopšte bude nečega što se uslovno može zvati "fer i pošteni izbori".

Neke od tih pouka vredi ponoviti. To što vi, na primer, "ne znate nikoga ko glasa za SNS" (ili SPS) ne znači da ti ljudi ne postoje i da ih čak u zbiru nema veoma mnogo. Mi se svi, a da toga najčešće nismo ni svesni, uglavnom krećemo unutar svojih relativno uskih društvenih krugova i grupa ("socijalnih balona") i iz njih vrlo retko iskoračujemo. I verujte da se, na sličan način, neko negde čudi kako je uopšte moguće da postoje ljudi koji ne obožavaju "našeg Acu". I onda vrlo verovatno poseže za "logičnim" objašnjenjem da mora biti da su u pitanju neki "ludaci" i "plaćenici".

Srbija je definitivno veoma podeljeno i gotovo šizoidno podvojeno društvo. Pogledajte samo nalaze i brojke u ovom poslednjem istraživanju. Da li žive bolje ili gore? Da li veruju u zvanične podatke o broju umrlih i obolelih od korona virusa? Da li misle da izbore treba odložiti? Da li Srbiji preti opasnost od migranata? Da li država čini dovoljno za zaštitu Srba i SPC u Crnoj Gori? Da li mislite da Srbija treba da nastavi putem ka EU, ili da se okrene ka Rusiji i Kini? Odgovori na doslovno sva ova pitanja (od kojih su neka i krucijalna) ukazuju na jednu gotovo univerzalnu i teško otklonjivu konfuziju. Da ne kažem i nešto gore.

I to čak skoro da nema mnogo veze sa aktuelnom političkom polarizacijom – za i protiv Vučića – iako, razume se, mentalitet i način vladavine Aleksandra Vučića, kao i čitavo političko biće Srpske napredne stranke, sigurno da "blagotvorno delu-

Da li ćete izaći na izbore 21. juna?	
da, sigurno ću izaći	54,4
možda / verovatno ću izaći	14,3
neću, jer trenutno nema uslova za izbore	11,1
neću, jer i inače ne glasam	9,2
ne znam/ bez odgovora	11,0
Ukpno	100 %

Da li mislite da bi, zbog opasnosti od virusa i nestabilne političke situacije, parlamentarne izbore možda trebalo odložiti za jesen?	
Da	36,8
Ne	38,2
ne znam / nemam stav	25,0
Ukupno	100 %

Da li verujete u zvanične izveštaje o broju obolelih i umrlih od korona virusa?	
Da, verujem	46,3
Ne, bilo je manipulacija sa brojkama	40,4
ne znam / nemam stav	13,3
Ukupno	100 %

Ocenite po školskom sistemu, ocenom od 1 do 5, sledeće ličnosti:	srednje ocene
Aleksandar Vučić	3,29
Ivica Dačić	3,01
Ana Brnabić	3,00
Aleksandar Šapić	2,72
Maja Gojković	2,45
Nebojša Zelenović	2,35
Milica Đurđević Stamenkovski	2,27
Đorđe Vukadinović	2,26
Vojislav Šešelj	2,08
Marinika Tepić	1,97
Zoran Lutovac	1,75
Boris Tadić	1,72
Sergej Trifunović	1,69
Saša Radulović	1,68
Vuk Jeremić	1,63
Dragan Đilas	1,62
Zoran Živković	1,56
Boško Obradović	1,50

Da li, po pitanju standarda, danas živite bolje ili gore nego pre pet godina?	
bolje	28,3
gore	26,8
isto	39,4
ne znam/bez odgovora	1,5
Ukupno	100 %

Da li, prema Vašem mišljenju, Srbija trenutno ide u dobrom ili lošem pravcu?	
više u dobrom	45,4
više u lošem	33,3
ne znam / nemam stav	21,3
Ukupno	100 %

Da li mislite da Srbija treba da nastavi putem ka EU ili da se potpuno okrene na istok, ka Rusiji i Kini?	
nastavi ka EU	30,3
okrene se ka Rusiji i Kini	32,4
ne znam / nemam stav	37,3
Ukupno	100 %

kliping centar Srbije
www.ninamedia.rs



Ako biste izašli na izbore, a na njima bile sledeće liste ili koalicije, za koju biste najverovatnije glasali?	SVI – sa neizjašnjenima	SVI – bez neizjašnjenih	SAMO ISPITANICI KOJI SIGURNO IZLAZE NA IZBORE bez neizjašnjenih
Koalicija oko SNS (A. Vučić)	30,3	41,6	62,4
za opoziciju, ali ne znam tačno za koga	9,0	12,4	7,1
Koalicija SPS–JS (I. Dačić, D. Palma)	7,8	10,7	13,7
Savez za Srbiju (D.Đilas, V. Jeremić, B. Obradović, Z.Lutovac...)	7,6	10,2	/
Aleksandar Šapić – Pobeda za Srbiju (A. Šapić)	3,1	4,3	3,1
Pokret slobodnih građana (S. Trifunović)	2,8	3,8	2,5
SRS (V. Šešelj)	1,9	2,6	2,8
DJB (S. Radulović)	1,5	2,1	/
DSS-Metla 2020 (M. Jovanović)	1,5	2,1	1,6
Zavetnici (M. Đurđević Stamenkovski)	1,5	2,1	1,6
SDS (B. Tadić)	0,8	1,1	/
Za kraljevinu Srbiju (Ž. Gojković)	0,7	1,0	/
1 od 5 miliona	0,7	1,0	/
Ujedinjena demokratska Srbija (LSV – Čanak, SMS – Macura, "Srbija 21"...)	0,7	1,0	/
ostali	2,9	4,1	5,1
ne zna/ne želi da se izjasni/ neće da glasa/ bez odgovora	27,2	—	—
Ukupno	100 %	100 %	100 %

Da li mislite da opozicija treba da bojkotuje naredne parlamentarne izbore ili možda da ipak pokuša da izađe u poslednji čas?				
liste / koalicije	da bojkotuje	da izađe na izbore	ne znam / nemam stav	ukupno
Savez za Srbiju (D. Đilas, V. Jeremić, B. Obradović, Z.Lutovac...)	53,1%	38,8%	8,2%	100 %
za opoziciju, ali ne znam tačno za koga	33,8%	41,5%	24,6%	100 %

Da li mislite da bi bilo dobro da "prava" opozicija na sledeće izbore izađe sa jednom zajedničkom listom? (*samo ispitanici koji su birali opozicione. stranke)	
Da	71,6
Ne	12,8
ne znam / nemam stav	15,6
Ukupno	100 %

ju", odnosno podstiču svaku vrstu patološkog rascepa, raskola i podele. Ali, u ovom konkretnom slučaju, rekao bih da su Vučić i SNS pre rezultanta nego uzrok ove velike javnomnjenjske podvojenosti.

SUVE BROJKE I ČVRSTINA

Koliko god da je zanimljiv i važan "goli" rezultat – potencijalno je barem isto toliko, ako ne i više, važan "trend", tj. da li dotičnom "objektu" procenat raste, pada ili stagnira. A još važnijim od toga, kada govorimo o onome što, uprkos svemu, u ovo vreme ipak, manje-više, sve zanima, često se ispostavlja pouzdanost, odnosno čvrstina opredeljenja. Konkretno: samo na osnovu "suvih" brojki o rejtingu i popularnosti čini se da, na primer, Aleksandar Šapić, Sergej Trifunović i radikali na predstojećim junskim izborima (mada ih ja radije zovem "glasanjem") cenzus prelaze pevajući. (Pri čemu su čak Šapić i Sergej potencijalno bliži "petici" nego "trici".) A solidne šanse, osim njih, imaju još DJB, "Metla" i – verovali ili ne – "Zavetnici"?! No, ako pogledamo "čvrstinu" tih opredeljenja (pogotovo ukršteno sa odgovorom na pitanje "Da li ćete izaći na predstojeće izbore?) onda se vizura menja, a procenti opadaju toliko da čak ni ona dvojica prvopomenutih više ne mogu biti potpuno sigurni ni u onaj "mali cenzus".

Drugim rečima, bez preterivanja (i, eventualno, pogrešnih asocijacija) pokazuje se da je čvrstina opredeljenja često važnija i od same veličine tj. načelnog procenta "meke" podrške.

Konačno, posebno obeležje, znak raspoznavanja – a verujem i kvalitet – ovih istraživanja bili su i "izvodi iz komentara ispitanika", nekada duži, nekada kraći (u zavisnosti od toga koliko je novinski prostor dozvoljavao). Površnom čitaocu ti komentari su bili manje-više samo zabavno štivo da bi se učinio malo pitkijim tekst prepun brojki i stručnih izraza. A zlonamernom oku, kakve su uglavnom bile oči "čitača" iz redova vladajuće većine u Skupštini Srbije koji su o ovim našim tekstovima često govorili na sednicama parlamenta, delovali su kao "provokacija", "izmišljotina" i "želja da se simpatizeri SNS-a predstave kao primitivni, neobrazovani i glupi" (citat iz jedne diskusije šefa poslaničke grupe SNS Aleksandra Martinovića).

Ništa, međutim, nije pogrešnije od toga. Kao i moji istraživači, ja te naše ispitanike volim (i sažaljevam ih pomalo), empatišem sa njima i pokušavam da ih razumem. A njihove reči i misli, odabrane i povremeno prezentovane na ovim stranicama, predstavljaju, zapravo, jedno ogledalo i jedan (indirektni) dokaz. »

Sa kog medija se najviše informišete?	
televizije	46,0
radija	1,9
internet portala	45,1
štampanih novina	4,9
uopšte se ne informišem preko medija	2,1
Ukupno	100 %

Da li koristite internet i koliko često?	
svakodnevno	63,8
nekoliko puta nedeljno	7,4
ne koristim internet	28,8
Ukupno	100 %

Sa koje TV stanice se najviše informišete?	
RTS	29,9
TV Pink	14,4
TV N1	11,8
TV Prva	10,1
TV Hepi	4,6
B92	2,2
lokalna TV stanica	2,2
RTVojvodina	1,5
Studio B	0,1
ne pratim informativni program na TV/ bez odgovora	23,2
Ukupno	100 %

Datum: 04.06.2020
Medij: Vreme
Rubrika Bez naslova
Autori: Đorđe Vukadinović
Teme: Migranti/azilanti
Naslov: KAKO JE BOJKOT POSTAO NEMINOVNOST

Napomena:
Površina: 2182

Strana:



Izvodi iz stavova ispitanika

Glasaću za ovi Vučićevi narodnjaci, samo

POVERENJE U ODLUKE KRIZNOG ŠTABA: "SAD MI NEDOSTAJU"

ŽENA (70): "Pa kako da nemam poverenje? Ja sam ih svaki dan gledala i sve sam slušala i poštovala. I da znate da mi sad nedostaju. Eto toliko sam volela da ih i gledam i slušam!"

ALEKSANDAR VUČIĆ: "SVI IZ EVROPU OĆE DA NAS UNIŠTE, A ON NAS DIŽE IZ PEPELA"

ŽENA IZ BORA (48): "Hiljadu procenti bi mu dala... i više ako može."
MUŠKARAC IZ LOZNICE (58): "Kažite Vučiću da je najbolji. Ali treba da nas, koji primamo socijalu, oslobodi od dadžbina, da ne plaćamo, ako može."
PENZIONER IZ KRUŠEVCA (79): "Ne mogu da mu dam 5. Ima tu puno zamerki."
ISPITANICA IZ LESKOVCA (58): "Na njega 10! Pa dao nam po 100 evri, bar da platimo računi, pa dao 4 iljade..."
ISPITANICA IZ LESKOVCA (58): "Pa vidiš da svi iz Evropu 'oće da nas uniše, a nas Vučić diže iz pepela polako."
ŽENA IZ RUME (65): "Mene je od njih sramota. U Skupštini ljude nazivaju fašistima. To do sad nijedan predsednik kod nas nije dozvolio, samo ovaj. Smučilo mi se sve i zgadilo, naziva svoj narod fašistima. Kad je Boško Obradović štrajkovao glađu ispred Skupštine, ovaj je poterao 2 autobusa iz Rume. Svi članovi su morali da idu, popisivali su ih. Dobili su 1000 dinara i sendvič i morali da viču UA UA UA. Preživela sam tri predsednika, nijedan nije bio ovakav."
UČITELJ IZ VALJEVA (46): " Dočekali smo da imamo predsednika koji stane u centar televizijskog studija i svađa se sa televizorima."
HIGIJENIČARKA IZ BORA (51): "Otkad je Vučić na vlasti, ništa ne poskupljuje, nema inflacije i plata je redovna. Kad su bili ovi pre njega, bilo je užasno, ogromna inflacija i plata koja je vredela 3 evra."
LESKOVČANIN (67): "Vučić nas je digao iz blata, a Đilas hoće ponovo da nas u njega vrati."
PENZIONER IZ PANČEVA (78): "Malo mi je dosadio Vučić. Aman, čoveče, skloni se malo. Valjda u toj stranci ima još koga."

ANA BRNABIĆ: "ŠAHOVSKA FIGURA, I TO NE NEKA JAKA"

ŽENA IZ SREMSKE MITROVICE (67): "Mene je malo sramota što nam je ona premijer."
PROFESORKA U PENZIJI IZ BEOGRADA (68): "Ana Brnabić je obična šahovska figura, i to ne neka jaka. Nju gospodin predsednik pomera kako hoće. Sramota je da prva žena premijer u Srbiji bude osoba bez karaktera."

IVICA DAČIĆ: "MEDENI KOLAČIĆ"

ISPITANIK IZ VRANJA (59): "Provukao se kroz iglene uši."
ISPITANICA IZ LESKOVCA (58): "Doveo je Srbi iz inostranstva za vreme koronu. On je morao da ide da ih doveze."
ŽENA IZ RUME (51): "Petica. Zalaže se za Kosovo, tolike zemlje su povukle priznanje zahvaljujući njemu."
UŽIČANIN (50): "Dačonja je prišipetlja. Vezao se za fotelju, pa ga ti razveži."
ISPITANICA IZ MALOG POŽAREVCA (49): "Ivica Dačić – medeni kolačić. Treba mu malo dati motiku da smrša. Ma, svi da uzmu motike i da idu na selo da se malo vrate u realnost i stvarno shvate šta je težak rad."
BEOGRAĐANKA (44): "Dačić je stara kajla. Taj može biti i načelnik u porodilištu, pa i babica."

DRAGAN ĐILAS: "OPLJAČKAO CELU JUGOSLAVIJU"

MUŠKARAC IZ ARANĐELOVCA (78): "Proterо bi ga iz zemlje."
ŽENA IZ KIKINDE (76): "Školovan je on. Ali potkiva se i od Nemaca."
PENZIONER IZ VRANJA (78): "Opljačkao celu Jugoslaviju!"
ISPITANIK IZ KRUŠEVCA (56): "Zavađava narod."

» To je ogledalo svih nas, našeg kolektivnog mentaliteta i ograničenja, kao i krunski dokaz odlučujućeg uticaja masovnih medija na formiranje svesti i stavova najvećeg dela populacije. Naime, ti odgovori i komentari predstavljaju neverovatan, često tragikomičan a povremeno i maligan miks stavova o svetu i ljudima proizvedenih u režimskim medijskim laboratorijama zvanim "televizije sa nacionalnom frekvencijom". Pri čemu u toj tmini povremeno, poput dragulja na đubrištu, bljesne i poneka zatomljena iskra narodnog duha i autentične lucidnosti.

INSUFICIJENTNI IZBORI I IZLAZNOST

Ipak, u ovo, hteli ili ne hteli, predizborno vreme, sve se vrti oko bojkota. Jer, na kraju krajeva, Vučić će dobiti onoliko procenata koliko bude želeo da dobije. A to, manje-više, važi i za ostale učesnike u izbornoj trci. (I oni će, naime, dobiti onoliko koliko ON bude želeo da dobiju.)

Da li mislite da bi vlast i opozicija trebalo više da komuniciraju i da se ujedine oko nekih osnovnih državnih pitanja?	
da, trebalo bi	74,3
ne bi trebalo	14,6
ne znam / nemam stav	11,1
Ukupno	100 %

Zato je stepen uspešnosti bojkota, zapravo, jedina stvarna i kakva-takva nepoznanica predstojećeg glasanja.

Bojkot je, da ponovimo i rezimiramo, mnogo više nužno zlo nego neka "kraljevska" i dobitna opoziciona opcija. Svi oni koji su ga godinu i više unazad propagirali u ovom drugom smislu, činili su to ili iz površnosti i neznanja, ili sa ciljem da pod firmom i tepihom relativno popularnog bojkota prikriju svoje brljotine, svoju nepopularnost, a često i svoju nesposobnost i svoj nerad.

Većini bojkotaša kao da je bilo više stalo do toga da bojkot proglase nego da ga osmisle, ispune sadržajem i šire promovišu. I tako se došlo u situaciju da na manje od mesec dana pred izbore lideri glavnih bojkotaških opcija u ispravnost odluke o bojkotu nisu uspeli da ubede čak ni sve svoje simpatizere, a kamo li onaj širi i neopredeljeni deo biračkog tela.

Ali, nažalost, bez obzira na sve mane, bojkot je u proleće–leto 2020. u Srbiji postao ne samo politička realnost, nego i praktično politička neminovnost. A takvim su ga napravili, pre svega, aktuelni režim (čitaj Vučić), svojom bahatošću i neobuzdanom sklonošću ka svakovrsnoj zloupotrebi nadležnosti, institucija i resursa, a onda – doduše, na dalekom drugom mestu – i deo opozicije zbog toga što za četiri godine od poslednjih parlamentarnih izbora (i tri od predsedničkih) nisu iznašli ni bolju temu ni bolji način da se Vučićevoj svevlasti suprotstave.

Uzgred budi rečeno, kad smo već kod toga, mislim da je bilo kudikamo bolje i

kliping centar Srbije
www.ninamedia.rs

Datum: 04.06.2020
Medij: Vreme
Rubrika Bez naslova
Autori: Đorđe Vukadinović
Teme: Migranti/azilanti
Naslov: KAKO JE BOJKOT POSTAO NEMINOVNOST

Napomena:
Površina: 2182

Strana:



njih volim – ostali hoće da mi svi umremo

Penzionerka iz Pančeva (90): "On je jako nevaljao."
Penzioner iz Užica 72 godine: "Ako bi mi neko rekao: sečem ti ruku il' da glasaš za Đilasa, ja bih rekao: seci ruku!"
Penzioner iz Pirota (75): " Đilas jedino što zna je da pravi nerede po ulici."
Domaćica iz Požarevca: "Gledala sam uživo kako prebija svoju ženu i tasta. Svojim sam očima videla, bilo na televiziji."

VUK JEREMIĆ: "NA SVE GLEDA SA VISINE"

Žena iz Smedereva (64): "A on je izigrao moje poverenje! Otkad se udružio sa Đilasom, od tad je prokockao svoju inteligenciju."
Ispitanik iz Kruševca (56): "Mutan tip."
Penzionerka iz Vranja (75): "Upropastio Srbiju!"
Penzioner iz Beograda (80): "Jes, bio je u UN, i pokrao tamo sve."
Radnik iz Kraljeva (46): "Jeremić na sve gleda sa visine. A kad treba da se uradi konkretno, njega nigde nema."

BOŠKO OBRADOVIĆ: "ONI TUKU ŽENE U SKUPŠTINI"

Ispitanik iz Kruševca (56): "Tuče narod. Ima merak da bije žene."
Penzionerka iz Sombora (79): "Ma oni tuku žene u Skupštinu, žena umire, pada dolje, pala u nesvest, a Boško sa navijačima viče: 'Crkni!' Videla sam svojim očima, bilo je na Pinku."
Muškarac iz Beograda (58): "Ima nešto što ostali nemaju – da sad ne budem vulgaran."
Poljoprivrednik iz Prokuplja (77): "Huligan koji izigrava Gandija."

SERGEJ TRIFUNOVIĆ: "BIO JE DOBAR, PA GA JE DRUŠTVO ISKVARILO – I ON JE SAD SHVATIO DA JE VUČIĆ NAJBOLJI"

Žena iz Železnika (77): "A, on je dobar dečko. Bio je i nekad dobar pa ga onda društvo iskvarilo, ali evo sad je opet super. Eto sad ga ovi idioti napadaju i biju, ali Vučić ga brani. I on je sad shvatio da je Vučić najbolji. Dajte mu peticu."
Ispitanik iz Kruševca (56): "Psovač."
Žena iz Požarevca 62 godine: "Toga nisam volela ni dok je bio student, i tad je bio problematičan."
Penzionerka iz Vranja (75): "Nek se s' bavi s glumu, a na politiku nek se ostavi!"
Penzionerka iz Kraljeva 83 godine: "On je počeo malo da blesavi."
Mladić iz Šapca (28): "Sergej nije navikao na epizode, pa uvek mora da igra glavnu ulogu. Hoće slava da udari u glavu."

ZA KOGA BISTE GLASALI?

Muškarac iz Bora 52 godine: "Ej, da ti kažem odma', ja glasam za Vučića, i ja sam Vučić! Razumeš!? A ti? Vidim ja, ti si Đilas."
Žena iz Kikinde 64 godine: "Glasam za cara, tako ja zovem našeg Vučka."
Žena iz Šapca (68): "Promenila bih ja rado Vučića, ne sviđa mi se baš toliko, ali nemam koga drugog da biram. Opozicija štrajkuje, ništa ne nudi, ne bori se, još naprave od sebe budale! E, pa ja onda moram njega."
Muškarac iz Kraljeva 62 godine: "Za onog čoveka koji je Srbiju digao iz pepela."
Penzionerka iz Zaječara (75): "SPS! Uvek sam bila za SPS, i kad je bio Milošević, i kad je bio Tito."
Penzionerka iz Novog Sada (77): "Sa dedu ćemo podruku i idemo da glasamo za SNS."
Muškarac iz Beograda (58): "Ne znam stvarno za koga, ali svakako za nekoga iz opozicije, pa bio taj opozicija ili bi se samo tako zvao."
Vranjanka 72 godine: "Glasaću za ovi Vučićevi narodnjaci. Samo njih volim da gledam i slušam, ostali su neprijatelji i hoće da mi svi umremo." ¶

ISTRAŽIVAČKI TIM NSPM

■ Ovi izbori će biti insuficijentni, ma koliku izlaznost Vučić i RIK budu objavili uveče 21. juna i ma ko mu sve na tom rezultatu i pobedi bude čestitao

delotvornije bojkotovati PRETHODNE PREDSEDNIČKE IZBORE, na kojima je Vučić izabran za predsednika, ali to tada nije padalo na pamet nikome od opozicionih kandidata – Janković, Jeremić, Obradović, Radulović, Stamatović, Popović – zainteresovanih za svoje što bolje lično političko pozicioniranje, kao i za nemala budžetska sredstva koja su učesnicima pripadala.

U svakom slučaju, što svojom krivicom, što iz sistemskih razloga, slaba i oslabljena opozicija u bojkotu je prepoznala svoju jedinu šansu za izbegavanje još jednog bolnog i ponižavajućeg neuspeha. A u tome im je na neki način pomogao i sam Vučić time što se nije potrudio da zbilja otkloni barem neke sistemske nedostatke svoje sve autoritarnije vladavine, već je samo nastojao da stvori privid pluralizma i "demokratičnosti" time što će omogućiti da sem njega i Dačića, barem još neka – po mogućstvu, "konstruktivna" – lista pređe cenzus. I nastojao je, čini se uspešno, da i na istoku i na zapadu obezbedi podršku, ili makar kurtoazne čestitke, za te i takve "izbore".

Ali ovi izbori će biti insuficijentni, ma koliku izlaznost Vučić i RIK budu objavili uveče 21. juna i ma ko mu sve na tom rezultatu bude čestitao. (Niko ne sumnja da će biti objavljeno da je ona bila iznad 50 odsto po biračkom spisku, a što ne treba brkati sa sličnom izlaznošću iz naše ankete.) Te insuficijentnosti je Vučić svestan verovatno više i od same bojkotaške opozicije (koja će, nema sumnje, sa svoje strane takođe proglasiti "pobedu"). A znaće to i pomenuti svetski "čestitari". Samo što će privremeno pred tim zatvoriti oči. ¶

Autor je glavni urednik NSPM

Da li mislite da država Srbija čini dovoljno za zaštitu Srba i Srpske pravoslavne crkve u Crnoj Gori?	
Da	37,1
Ne	35,1
ne znam / nemam stav	27,8
Ukupno	100 %

Da li mislite da Srbiji preti opasnost od masovnog naseljavanja migranata?	
Da	44,4
Ne	42,1
ne znam / nemam stav	13,5
Ukupno	100 %

kliping centar Srbije
www.ninamedia.rs

Datum: 04.06.2020
Medij: Večernje novosti
Rubrika Društvo
Autori: Z. G.
Teme: Povratnici

Napomena:
Površina: 118

Naslov: ZAPOSLENIH VIŠE NEGO PRE PANDEMIJE

Strana: 5



МИНИСТАР ЂОРЂЕВИЋ НАЈАВЉУЈЕ НОВА РАДНА МЕСТА



Фото Н. Карлић

ЗАПОСЛЕНИХ ВИШЕ НЕГО ПРЕ ПАНДЕМИЈЕ

ТОКОМ пандемије вируса корона неки наши грађани су изгубили посао, али је било више оних који су добили радна места, изјавио је јуче у Новом Саду министар за рад Зоран Ђорђевић, најављујући скоро обелодањивање нових државних мера активног запошљавања.

- У Србији је 15. маја било укупно 2.196.372 запослених, што је за 6.988 више него 20. фебруара ове године - прецизирао је Ђорђевић у изјави новинарима, пошто је са градоначелником Милошем Вучевићем обишао радове на доградњи зграде Републичког фонда за пензијско и инвалидско осигурање, највеће инвестиције ПИО фонда, вредне 587 милиона динара.

Напомињући да је стопа незапослености у првом овогодишњем кварталу 9,7 одсто, а да је лане у истом периоду била 9,6 процената, он је изразио очекивање да ће тај једноцифрени тренд бити настављен.

- Очекују нас до краја године нове велике инвестиције и отварање нових радних места. Председник Републике је недавно најавио и нове мере државе за подстицање активног запошљавања, које ћемо објавити за десетак дана - рекао је Ђорђевић и додао да ће држава субвенцијама и различитим подстицајима подржати и повратнике из иностранства да остану и раде у Србији. - Имамо информације да многи повратници не размишљају да иду поново на рад у иностранство. Значи, велика већина њих ће сигурно остати овде у Србији и то нас свакако радује. ■

З. Г.

kliping centar Srbije
www.ninamedia.rs

Datum: 04.06.2020
Medij: Srpski telegraf
Rubrika Tema dana
Autori: Redakcija
Teme: Migranti/azilanti

Napomena:
Površina: 1667

Naslov: TRAMPOV SPISAK TERORISTA U SRBIJI!

Strana: 1,2,3



ŠEF SAD UDARA NA PRISTALICE ANTIFE





TRAMPOV SPISAK TERORISTA U SRBIJI!

Osim Đilasove potpredsednice Marinike Tepić, koja se dičila pokretom Antifa, naši sagovornici među sledbenike svrstavaju i Čanka, Sonju Liht, Srđu Popovića, Kandićku...

kliping centar Srbije
www.ninamedia.rs

MREŽA POKRETA ANTIFA NA U

TRAM
TEROR



FOTO: TAP

Osim Đilasove saradnice Marinike Tepić, naši sagovornici među pristalice svrstavaju i Nenada Čanka, Sonju Liht, Srđu Popovića, Natašu Kandić...

EKIPA SRPSKOG TELEGRAFA
redakcija@srpskitelegraf.rs

Mnogobrojne organizacije i pojedinci u Srbiji pristalice su ili simpatizeri pokreta Antifa, koji je Donald Tramp direktno označio kao teroriste. Radi se o organizaciji koju čine predstavnici „duboke države“, radikalna levica, bankari i milijarderi poput Džordža Soroša i čvrsto su povezani. Cilj im je uništenje nacionalnih država, zatiranje porodice, kao osnove društva, kroz jačanje gej-pokreta i borbu protiv vere, prevashodno hrišćanstva. Agresivni su u rušenju nacionalnih država i uspostavljanju globalnog totalitarizma.

Antife u Srbiji su blisko povezane i sa udruženjem CANVAS, organizatorom takozvanih obojenih revolucija, a čiji je istaknuti član Srđa Popović, ideološki tvorac Otpora devedesetih godina prošlog veka. Među prvima se ofirala potpredsednica Đilasove Stranke slobode i pravde Marinika Tepić, koja je nedugo posle Trampove najave brže-bolje sa svog Tvitera obrisala reč antifa.



PROZVAO I STRANAČKE KOLEGE Vladimir Đukanović

PAKLENI PROGRAM

Analitičar Branko Radun kaže da je ovaj pokret kod nas odavno pustio svoje pipke.

- Neki intelektualci, predstavnici NVO sektora i političari poput predsednice Fonda za humanitarno pravo Nataše Kandić, Marinike Tepić i Nenada Čanka javno su se deklarisali kao antifa. Sada vodeću ulogu preuzima Sergej Trifunović, a tu je i Gordana Čomić. Borko Stefanović je bio u tom fazonu, pa na neki način i Pokret 1 od 5 miliona. Plan je, između ostalog, da Srbija prizna da je bilo genocida u Srebrenici, da je NATO bombardovanje opravdano, da su Srbi odgovorni

NEMAČKA POKROVITELJ SATANIZOVANJA SRBIJE?

Ministar spoljnih poslova Ivica Dačić rekao je da ne razume svrhu pokretanja sajta Ratusrbiji.rs Inicijative mladih za ljudska prava, takođe bliske antifama.

- To je još jedan od načina politizacije teme ratnih zločina, a čini mi se da je to možda i dobar način da se dođe do nekih fondova međunarodnih organizacija koje se time bave. Voleo bih da vidim koliko će toga biti kada je reč o ratnim zločinima nad Srbima u nekim drugim zemljama bivše Jugoslavije - otvoren je Dačić.

Pomenuti sajt je podržalo nemačko ministarstvo spoljnih poslova i baviće se, kako je saopštila inicijativa, „ratnim zločinima i drugim teškim kršenjima ljudskih prava na teritoriji Srbije u periodu od 1991. do 2001. godine“.

kliping centar Srbije
www.ninamedia.rs

Datum: 04.06.2020
Medij: Srpski telegraf
Rubrika Tema dana
Autori: Redakcija
Teme: Migranti/azilanti

Napomena:
Površina: 1667

Naslov: TRAMPOV SPISAK TERORISTA U SRBIJI!

Strana: 1,2,3



UDARU AMERIČKOG PREDSEDNIKA

MPOV SPISAK RISTA U SRBIJI!



NA LISTI Tepić, Liht, Kandić i Trifunović



PRAVO LICE „ANTIFAŠISTA“ Rušilački pohodi širom Amerike

za ratove devedesetih na prostoru bivše SFRJ, da su Srbi vršili zločine nad Albancima na KiM... Protiv političkih neistomišljenika organizuju tzv. građanske proteste, osporavaju rezultate izbora na ulici, napadaju vlast, kao autoritarnu i korumpiranu, za račun finansijera. Po istom principu je formiran i Otpor, u cilju rušenja Slobodana Miloševića - smatra Radun.

Profesor prava Dejan Mirović kaže da je glavni eksponent „duboke države“ u Srbiji već 30 godina Sonja Liht, predsednica Beogradskog fonda za političku izuzetnost:

SAVET VUČIĆU

- Sve ostale nevladine organizacije koje dele njene stavove su samo sateliti. Okosnica programa njenog fonda je nezavisno Kosovo i podrška Milu Đukanoviću. Ona i njoj slični zagovaraju zapadnu verziju istorije po kojoj su Srbi krivi za sva zla na Balkanu. Otud i insistiranje na nepostojećem genocidu u Srebrenici i tvrdnje o masovnim zločinima nad Šiptarima.

Poslanik i funkcioner Srpske napredne stranke Vladimir Đukanović oglasio se na Tviteru i poručio da bi „osnovno Vučićevo obećanje u kampanji trebalo da bude obračun sa ‘dubokom državom’ u Srbiji“.

- Da budem još precizniji, početak tog obračuna bi trebalo da krene od Srpske napredne stranke. U suprotnom, sve ono što gledamo u SAD lako može i ovde da se dogodi - napisao je Đukanović.



BRANKO RADUN: PUSTILI SU PIPKE DUBOKO U NAŠU ZEMLJU

ŠTA KAŽU PROZVANI

NENAD ČANAK: Od kada se pojavio Tviter, ja sam na njemu. I tada sam napisao status o sebi, koji sadrži i antifa. Je l' stvarno mislite da ću menjati svoj status jer je strani političar odlučio da odstrani antifašizam?! Imam svoja ubeđenja za razliku od političara koja ne prolaze

ZORAN ŽIVKOVIĆ: Gde me to povezuju sa Antifa?! Prati me 43.000 ljudi...

GORDANA ČOMIĆ: Biti antifašista je civilizacijska stvar, to je odluka o sopstvenoj čovečnosti. I ko god je protiv da se to javno, jasno i glasno kaže taj ima problem sa zlom u sebi

(ostali sa spiska nisu odgovorili)

Nametanje nepostojećeg genocida

Poseban slučaj je nemački Forum ZFD Beograd, koji blisko sarađuje sa Fondom za humanitarno pravo i Inicijativom mladih za ljudska prava, a podršku imaju u medijima, kao što su Danas, Slobodna Evropa i Al Džazira.

Tako je u vikend-broju Danasa osvanulo skandalozno pitanje novinarke Snežane Čongradin upućeno Mirsadu Duratoviću, predsedniku Skupštine grada Prijedora:

- Kako ocenjujete odnos aktuelne srpske vlasti, ali i cele dominantne političke elite prema genocidima, ratnim zločinima i etničkim čišćenjima, koje je sprovodila vlast Slobodana Miloševića?

Da podsetimo, čak ni Haški tribunal Srbiju nije optužio za genocid.

činjenice

za šta se bori Antifa

- Nekontrolisani priliv migranata
- Nepostojanje granica
- Ukidanje nacionalnog suvereniteta
- Protiv porodice i tradicije
- Podrška političkom gej-pokretu
- Urušavanje hrišćanstva
- Napad na „diktatore“ Trampa i Putina
- Rušenje „nepodobnih“ režima



ŽARI I PALI ŠIROM PLANETE Džordž Soroš

ANTIFAŠISTIČKA AKCIJA

KOGA POKRET ANTIFA PRATI NA TVITERU

BIRN
Cenzolovka
KRIK
CINS
Inicijativa mladih za ljudska prava
Građanske inicijative
CRTA
NUNS
Danas
Vreme
Emisija 24 minuta
Zoran Čičak
Igor Jurić
Sudija Miodrag Majić
Nikola Kojo
Branislav Trifunović
Srđan Dragojević
Bojana Maljević
Janko Baljak
Vesna Pešić
Rodoljub Šabić
Marinika Tepić, SSP
Sergej Trifunović i PSG
Boško Obradović
Saša Janković
Dobrica Veselinović i Ne davimo Beograd
Pokret za preokret Janka Veselinovića
Borko Stefanović
Narodna stranka i Vuk Jeremić
Siniša Kovačević
Dijana Vukomanović
Nikola Jovanović
Vladimir Gajić
SDS
LSV
DJB i lider Saša Radulović
Zoran Živković, lider Nove stranke
DS
Aleksandra Jerkov
Bojan Pajtić
Dejan Nikolić
Gordana Čomić
Dragan Šutanovac
Balša Božović
Goran Ješić
Dragan Maršićanin, DSS
Tatjana Macura SMS
Bojan Đurić UDS
Đorđe Vukadinović, samostalni poslanik
Goran Miletić, direktor za Evropu organizacije Civil Rights Defenders
Nebojša Stefanović
Zoran Zaev

kliping centar Srbije
www.ninamedia.rs

Naslov: Tema jutra - Milan Krkobabić

667

U složenim vremenima treba vući jasne i odmerene poteze. Izbori su vreme kada se jasno vidi čije delovanje je dalo rezultate. Život mora da teče ljudi se suočavaju sa realnim problemima, ne postoji svet zbog političara i oni nisu glavna zabava. Političari treba da urade svoj deo posla i ljudu treba da procene. Kampanja sama po sebi je nešto što zakon utvrdio i traje toliko i toliko ali ako četiri godine vi ne uradite ništa i čekate da za 10 ili 15 dana u tri ili četiri ovakva razgovora ubedite bilo koga, to je grdna pogreška. Moramo da shvatimo da građani Srbije znaju dobro da izaberu, da prate ali umeju i da se zabavljaju rekao je Milan Krkobabić iz PUPS-a

Datum: 04.06.2020
Medij: Nedeljnik
Rubrika Bez naslova
Autori: Dragoljub Draža Petrović
Teme: Migranti/azilanti
Naslov: IMA ZA KOGA DA SE GLASA

Napomena:
Površina: 862

Strana: 14,15



Antizborni marketing: Vodič za birače koji ne znaju za koju opoziciju da glasaju 21. juna

IMA ZA KOGA DA SE GLASA

PSG: Političko-pozorišno-tviteraška organizacija koja na izbore izlazi pod sloganom: „Pozdravite vašu gospođa mamu!" ili POKRET 1 OD 5 MILIONA: Neki klinci i neke dve klinke. Slogan im je, po svemu sudeći: „Sledeće godine u ovo vreme bićemo milioneri"

Piše Dragoljub Draža Petrović, glavni urednik Danasa



Ko kaže da nema prave opozicije na biralištima 21. juna, kako to tvrde bojkotaši i njihovi pomagači? Predanim istraživačkim radom našao sam pregršt raznorazne opozicije koja izlazi na neke izbore tog dana, makar i one lokalne u Medveđi, i mogu vam reći da - što kaže naš narod - ima za koga da se glasa. Ne srljajte, naravno, nego dobro proučite ovaj najpreciznji kratki vodič za neodlučne birače opozicije, jer posle glasanja nema kajanja:

POKRET SLOBODNIH GRAĐANA: Političko-pozorišno-tviteraška organizacija koja na izbore izlazi pod sloganom: „Pozdravite vašu gospođa mamu!" Lider im je onaj poznati dramski umetnik što juri ljude po ulici za potpise, pa kad ih stigne, u drugoj fazi te akcije, ljudi jure njega po ulici, pa onda, kad ga oni stignu, on počne da juri te što ga jure, dok ga ostali članovi Pokreta drže za ruke, a neki i za noge. Iz toga se da zaključiti da je pokret masovan, jer ga za ruke, a i za noge, uvek drži bar pola ulice u kojoj se trenutno nalaze. U predizbornom programu, sem gospođa mame, najviše pominju - kevu, mamicu i milosnu majku, što pretpostavlja da se bore za porodične vrednosti i za matrijarhat kao stub društva.

POKRET 1 OD 5 MILIONA: Neki klinci i neke dve klinke. Slogan im je, po svemu sudeći: „Sledeće godine u ovo vreme bićemo milioneri." Njihov predizborni program sastoji se od besomučnog objašnjavanja zašto uopšte izlaze na izbore. Mada niko i dalje ne shvata zašto oni uopšte izlaze na izbore, pa koriste svaku priliku da detaljno objasne zašto uopšte izlaze na izbore. Propašće ko Čeda. Jedini je problem što je Čeda prvo postao studentski lider, pa je onda postao Čeda, pa je tek onda propô, dok će oni propasti pre nego što uopšte postanu Čeda. Što, kao što vidite, nije pošlo za rukom ni Čedi.

POKRET ZA OBNOVU KRALJEVINE SRBIJE: U pitanju je varijanta Srpskog pokreta obnove iz koga je jednoglasno izbačen Vuk Drašković. Samim tim liče na Riblju čorbu iz koje je jednoglasno izbačen Bora Čorba, na Van Gog iz koga je jednoglasno izbačen Đule Van Gog, kao i na Bajagu i Instruktore iz kojih je aklamacijom najuren Bajaga. Lider im se zove Žika, čime dobijaju na neophodnom nacionalnom predznaku, jer nijedan opozicioni lider nema originalno srpsko ime - Žika. Njihova ideja je da obnove monarhiju, ali postoji opasnost da i iz monarhije izbace NJ.K.V. Aleksandra Karađorđevića, te krunišu Žiku iz dinastije Gojković (ako ima nešto dobro, Žika G. nema veze sa Majom G.). Izlaze na izbore samostalno, potpise su skupili nesamostalno, i ljubomorni su na bivšeg saborca Aleksandra SPO Čotrića koji nije ni skupljao potpise, a ući će garantovano u Skupštinu zajedno sa Marijanom Rističevićem, pošto Čotrić ne zna ništa drugo da radi sem da piše aforizme i viče: „Vuče, Vuče, Vuče!", a po potrebi i „Aco, Vuče, Aco, Vuče, Aco, Vuče..."

ZAVETNICI: U pitanju je specijalna vrsta Dveri. Tačnije, Dveri sa viškom estrogena. Najjednostavnije, Srpski pokret Dveri iz koga je odstranjen Boško Obradović, osoba sa manjkom estrogena, a ubačena Milica Zavetnica, koja se u stvari preziva Đurđević Stamenkovski, mada svi misle da joj je prezime Zavetnica. Elem, Milica Zavetnica Đurđević Stamenkovski, sem po najmanje tri prezimena, najpoznatija je po stalnim gostovanjima u jutarnjem programu Hepija, koji je koncipiran tako da svi gosti istovremeno govore uglas, pa postoji šansa da od Zavetnika i ostalih gostiju Hepija, ako Milica Zavetnica Đurđević Stamenkovski propadne na izborima, nastane nova varijanta hora Viva Vox. I oni su se okupili kada su otkrili talenat

da istovremeno govore uglas, mada nikada ranije nisu gostovali na Hepiju, već se desilo slučajno.

SRPSKA DESNICA: Eksperimentalno udruženje građana koje je mišljenje zamenilo Mišom, glavnim misliocem partije, koji što više misli, to manje razmišlja. Liči na čoveka koji ne zna tačno gde je desno, pa samim tim ne zna tačno ni gde je levo. To mu ne smeta da bude veliki desničar, mada je u suštini totalni levak. Tako da privlači i levičare. U proseku gledajući, to je stranka centra.

LEVIJATAN: Azil za konje. Da se razumemo, to im je politički program, a ne opis partije. Sem konja, spasavaju kuce, mace, repatu stoku, stoku bezrepu, iguane, čivave, pingvine, labudove i volove. Da su bili aktivni 1933, danas bi bili istorijske ličnosti i ne bi uopšte morali da se akaju po Fejsbuku, Instagramu i Tviteru sa suludim akcijama i idejama, kako bi postali slavni. Predizbornu kampanju započeli iz običnog „yuga 45" kojim je njihov član iz Obrenovca upao kroz žičanu ogradu u kamp za migrante. Mada mu se poduhvat neslavno završio jer je bio ubeđen da vozi automobil-bombu, ali je zaboravio da ponese bombe, već je poneo samo automobil, inače bi sigurno završio u hedlajnovima CNN-a.

METLA: Koalicija nazvana tako da bi privukla radnike Javnog komunalnog preduzeća Gradska čistoća, popularne zuske iz Kovačice i sve osobe koje se osećaju kao veštica. Smatraju da ih podržava i Koštunica samim tim što nije ni obavešten da je originalni DSS član ove koalicije. Član Metle je i vojni sindikat, tako da oni jedini poseduju sve neophodne elemente za vojni puč. Što im je i jedina šansa da dođu na vlast. Više liče na grabulje i lopatu, ali sad je kasno da menjaju naziv koalicije.

SPAS ALEKSANDAR ŠAPIĆ: Svi slavni vaterpolisti po završetku karijere počnu da treniraju mlade nade našeg vaterpola, jedino se ovaj slavni vaterpolista latio nezahvalnog posla da po završetku karijere trenira Ratka Dmitrovića, jednog od kandidata sa ove liste... Veruje se da će Šapićeva fondacija „Budi human" pomoći njihovom rejtingu, mada bi Fondacija „Budi uman" verovatno pomogla Šapiću, koji u dosadašnjoj kampanji nije rekao ništa pametno ili nešto što već nismo čuli od Šešelja. Da Šapić kaže nešto pametno i umno, pošaljite 666 na broj 99999999. Kao što je Koštunica bio „Šešelj u fraku", tako je Šapić - „Šešelj u kupaćim gaćama".

NOVA STRANKA SA ZELENOM STRANKOM: Em su novi, em su zeleni. Zoran Živković sa zelenilom ima tesne veze zbog vinograda u Krčedinu, kojim se bavio dok nije uvenuo, pa se kasnije vratio u politiku, dok vinograd opet ne poraste. Valjda će mu zeleni objasniti da vinograd mora i da se zaliva, jer suština vinogradarstva nije da sam sebe zalivaš (vinom), nego da prvo vinograd zalivaš (vodom).

UJEDINJENA DEMOKRATSKA SRBIJA: Fali im samo Čeda pa da se zovu „Čeda, Čomić, Čanak". Koalicija sastavljena od Stranke moderne Srbije, originalne Gordane Čomić, originalnog Čanka i neka dva tipa iz Demokratske stranke za koje niko ne zna kako se zovu, ali svi bi se zakleli da su ih već negde videli tokom prethodnih 20, 30 godina, samo niko ne može da se seti gde su ih tačno videli. Tu je i onaj neki iz LDP-a, koga sigurno znate, samo ne znate odakle. Slogan im je: „Odakle se mi znamo?!"

SRPSKA RADIKALNA STRANKA: Partija koju ne treba posebno predstavljati, ali je treba posebno izbegavati. Lider partije je poznata rijaliti zvezda, više puta hapšen zbog svojih stavova i ostalih zločina protiv čovečnosti, ali mu opasno preti Tijana Ajfon, koja je popularnija od njega, mada ne izlazi na izbore, jer je uhapšena zbog elitne prostitucije. To je slično kao elitna politička prostitucija, čime se ova stranka decenijama bavi. Tako da šteta što im lidera iz Haga nisu prebacili u neki amsterdamski izlog.

DOSTA JE BILO: Pokret sastavljen od arheoloških ostataka Saše Radulovića, koji ovaj put nastupa sa ganc novim programom koji su prepisali malo od Milice Zavetnice, malo od antivaksera, malo od Boška, malo od Srpske desnice, malo od Levijatana, malo od Udruženja očevidaca vanzemaljaca, malo od zagovornika Zemlje kao ravne ploče, malo od Baba Vange, malo od Tarabića, malo od Milana Tarota... Kad vidite Sašu Radulovića, dođe vam da kažete: „Evo vidiš, sinko, šta politika napravi od čoveka!"

Isto važi i za sve prethodno pobrojane. **N**

kliping centar Srbije
www.ninamedia.rs

Datum: 04.06.2020
Medij: Novi magazin
Rubrika Bez naslova
Autori: Redakcija
Teme: Migranti/azilanti

Napomena:
Površina: 46

Naslov: Slovenija pojačala graničnu policiju

Strana: 35



Slovenija pojačala graničnu policiju



Slovenija je poslala 1.000 dodatnih pripadnika policije na granicu sa Hrvatskom zbog očekivanog većeg priliva migranata ka Zapadnoj Evropi kako se ublažavaju restrikcije uvedene zbog koronavirusa. Policija na granici koristi dronove za nadzor, termičke i kamere za detekciju kretanja i helikoptere, rekao je zamenik generalnog direktora slovenačke policije Jože Senica.

Datum: 04.06.2020
Medij: Novi magazin
Rubrika Srbija
Autori: Aleksandra Bosnić Đurić
Teme: Migranti/azilanti
Naslov: Ne mogu da dišem

Napomena:
Površina: 1203

Strana: 26,27



Ne mogu da dišem

Piše: **Aleksandra Bosnić Đurić**

Ima tih posebno teških dana, teških za sećanje i pamćenje, ili i jedno i drugo. I onda se iz misli i jezika nakratko isele naučene teorijske postavke i analize, a formulacije kojima bismo definisali prilike i okolnosti u kojima se zatičemo postaju jezgroviti i kratki, često rableovski i pučki intonirani izrazi. Dok mislimo o fenomenu zločinačkih poduhvata, savesti i svesti, najčešće posežemo za privatnim kolekcijama davno pročitane, a nekako uvek, i evo opet, sablasno prigodne i primenljive fikcije. Nedelja koja je za nama učinila je da se vratim prilično davno pročitanom *Arhipelagu Gulag* Solženjicina i običnom olovkom davno markiranom odlomku poslednjeg poglavlja: "Ista ona stara podmukla zatvorenost, ista ona stara magla nepravde lebdi u našem vazduhu, lebdi nad našim gradovima – gušća od dima gradskih dimnjaka. Evo, i u drugoj polovini ovog veka stoji ogromna država opasana čeličnim obručima; obruči su opet tu, a opet – zakona nema."

Bilo je, naime, neizbežno u poslednjih nekoliko dana ne prepoznati izvesne sižejne linije koje su se stvarnosno, prilično neumoljivo i nemilosrdno ukrštale.

SLIKE DECE: I onda, u nizu, nekoliko slika. Vojvođanski građanski centar i Omladinski centar CK 13, nekolicina mladih ljudi u Novom Sadu obeležila je Međunarodni dan belih traka. Za mlađe i manje upućene čitaoce reč je o poslednjem danu maja 1992, mesec dana nakon što su srpske snage ušle u Prijedor i "očistile" okolna naselja od većinskog bošnjačkog stanovništva. Tog dana lokalni radio emitovao je naredbu Kriznog štaba svim stanovnicima koji nisu Srbi da oko ruku nose bele trake, a na svojim kućama vidno istaknu belu zastavu. Nesrbi su potom slati u logore, oduzimana im je imovina, otpuštani su sa radnih mesta. Prema zvaničnim podacima udruženja žrtava, "...u Prijedoru je ubijeno ukupno 3.173 civila, dok je 31.000 muškaraca, žena i dece bila zatočena u logorima u okolini Prijedora. Muškarci su uglavnom mučeni i ubijani u logorima Keraterm i Omarska, a žene u logoru Trnopolje. Oko 3.000 ljudi i dalje se vodi kao nestalo. Među ubijenima je bilo i 102 deteta".

I kako će, najzad, predsednik i njegovi demijurzi jednom, kada i sami budu predmet neke studije slučaja, svedočiti o fascinantnoj eskalaciji mržnje u Srbiji, onoj u čijoj projekciji svet nikada ne bi trebalo da prestane da se deli na "nas" i "njih"? Dok odrastaju u razdvojenim i razrušenim porodicama, besu i anomiji... da li će i kako će "naša deca" naučiti da skladno naprave mozaik od ponuđenih "lego kockica"?

Svojevremeno se u dobroj teoriji književnosti mogao naći uvid da je u Sofoklovom *Edipu*, u maniru klasičnog književnog virtuoziteta, ključna reč – "oči", one koje je samom sebi oduzeo usled svesti o sopstvenom sagrešenju. Prilično zlokobno i analoški, ključna reč naših minulih sedam dana mogla bi biti "deca". Ona prijedorska, jednako kao i deca "kolaterali" prethodnih dana u američkim gradovima, kao i ono koje učestvuje u najnovijem video-spotu kampanje predsednika Vučića, u kojem je obećano da će se, kada se konačno ostvari režimski san o budućnosti Srbije, vratiti tata (tate) iz Nemačke... Da će im Predsednik zapravo vratiti one koji su utekli iz osmogodišnjeg "procvata Srbije"... Tiho i dostojanstveno, onako emigrantski... Spot je, nakon što ga je videla većina građanki i građana Srbije, odlukom REM-a zabranjen. Bilo bi, međutim, sasvim razumljivo, i eto sugestije režimskim demijurzima, napraviti spot sličnog žanra, ovoga puta s penzionerima, očevima i majkama kojima će Vučićeva kampanja "Za našu decu" vratiti upravo njih – njihovu decu.

U međuvremenu, na društvenim mrežama obeležili smo, kao svakog 1. juna, Međunarodni dan dece, ustanovljen na Ženevskoj konferenciji 1925. I u međuvremenu, dvanaestogodišnji dečak u Srbiji usmrtio je psa tako što mu je zabio ekser u glavu. U međuvremenu, na društvenim mrežama osvanule su fotografije američkog policajca koji brutalno maltretira dečaka sličnih godina, kao i onog koji je uperio oružje prema ocu i jedva petogodišnjoj ćerki koju je držao na ramenima...

PITANJA: Jedno od novinarskih pitanja bilo je i šta je sve pogrešno u predizbornom spotu SNS-a. Da podsetimo, okvirna priča spornog spota je predsednikov razgovor sa devojčicom o tome šta bi želela da napravi od mnoštva lego kockica koje je okružuju... Put, školu ili nešto treće. A to nešto treće jeste povratak njenog oca, koji je u, *de facto*, izbegličkom radu u Nemač-

Datum: 04.06.2020
Medij: Novi magazin
Rubrika Srbija
Autori: Aleksandra Bosnić Đurić
Teme: Migranti/azilanti
Naslov: Ne mogu da dišem

Napomena:
Površina: 1203

Strana: 26,27



koj. Najpre, umesno je pitanje novinarke Ane Lađarević šta će u spotu dete? Ali još umesnije pitanje je zašto je otac devojčice iz spota "u Nemačkoj", iz koje bi Vučić da ga "vrati"? Zašto predsednik Vučić nije u stanju da građanima i građankama Srbije objasni da osim kaste povlašćenih svi drugi žive ili, preciznije, životare u savršeno anomičnom društvu u kojem su odavno zamenjene kategorije ciljeva i sredstava i u kojem su makijavelističke nakane postale društveni konsenzus i običaj?

Hoće li predsednik Vučić ikada moći da objasni devojčicama i dečacima predškolskog i školskog uzrasta zašto će ih u udžbenicima osnovnih i srednjih škola dočekati plagirana istorija i opasne predstave o drevnim prijateljima i neprijateljima i zašto će ih, ukoliko se budu opredelili za negovanje akademskih karijera na fakultetima, kao predavači ponekad lično dočekati osuđivani ratni zločinci iz devedesetih? Kako će predsednik Vučić moći da objasni mladim ljudima u Srbiji koja se bori "za našu decu" zašto su u proteklih osam godina njihovi roditelji ostajali bez posla i zašto su, i pored svojih fakultetskih diploma, završili upravo kao emigranti i kao prekvalifikovani radnici u susednim državama. Kako će predsednik Vučić objasniti nekim novim znatiželjnim studentima istorije i društvenih nauka zbog čega se u Srbiji uporno gaji lažna kultura sećanja?

I kako će, najzad, predsednik i njegovi demijurzi jednom, kada i sami budu predmet neke studije slučaja, svedočiti o fascinantnoj eskalaciji mržnje u Srbiji, onoj u čijoj projekciji svet nikada ne bi trebalo da prestane da se deli na "nas" i "njih"? Dok odrastaju u razdvojenim i razrušenim porodicama, besu i anomiji... da li će i kako će "naša deca" naučiti da skladno naprave mozaik od ponuđenih "lego kockica"?

I šta je, zapravo, tačka mogućeg spoja između ovih slika: ubijene dece u Prijedoru, devojčice na ramenima oca kojoj policajac u nekom američkom gradu drži pušku uperenu u lice, i dečaka koji, u Srbiji, odluči da zabijanjem eksera u glavu ubije miroljubivog psa? Ovde i tamo jednako, mogao bi to biti ne-mogu-da-dišem osećaj. Jer su ovde i tamo, svuda oko nas, nadređeni ljudi insektoidnih struktura do kojih je uobičajenim i ljudski poznatim mentalnim i emotivnim tehnikama nemoguće dopreti.

I ukoliko bismo se opet, uslovljeni svakodnevicom, otisnuli u fikciju, mogli bismo se zateći u *Pandemonijumu* Džona Miltona, u gradu u kojem je Neimar promašio veličinu gradnje i napravio ga suviše malim da bi u njega stali svi demoni nižeg reda. Čitam post prijatelja Ramiza Berbića o Mestu u kojem žive žene. Ramiz piše o 1. junu 1992, kada su "ekstremni Srbi opkolili mesta Klisu, Đuliće i Beli Potok. Razdvojili su muškarce od žena, da bi ih zatim poubijali. Ubijena su 672 muškarca ili 90 odsto muške populacije. Sada tu žive žene sa svojim preživelim bebama, muškarcima".

I dok, u zavisnosti od ličnih ili prirođenih potencijala za empatiju, ovih dana lakše ili teže dišemo, ostaje iskustveno upitna ona Antigonina rečenica: "Za ljubav, ne za mržnju, ja sam rođena"... Upitna kao potencijalna, ironična, arhetipska zamka, u stvarnosti teško moguća realizacija jer je kao Uvid možda zaista data samo onima koji su spremni da, kao cenu sasvim primerenu prirodi iskušenja, za nju daju život.

Vreme: 04.06.2020 09:02
Medij: Beta
Link: http://www.beta.rs
Autori: Redakcija
Teme: Migranti/azilanti

Naslov: Carinici otkrili 13 migranata u kamionu kod Vranja

Carinici otkrili 13 migranata u kamionu kod Vranja

BEOGRAD, 4. juna 2020. (Beta) - Carinici i pripadnici policije otkrili su na parkingu jedne kompanije u Vranju 13 migranata iz Avganistana sakrivenih u tovaru jednog parkiranog kamiona, saopšteno je danas.

Kako se navodi, oni su bili u kamionu koji je prevozio sundjer panele iz Grčke ka Srbiji.

Na kamionu se nalazila carinska plomba Severne Makedonije koja nije bila oštećena, ali je vozač izrazio sumnju da se u tovarnom delu nalazi još nešto sem robe.

Grupa od 13 mladića iz Avganistana predata je policiji u dalju nadležnost.

Vreme: 04.06.2020 09:27
Medij: Tanjug
Link: http://www.tanjug.rs
Autori: Redakcija
Teme: Migranti/azilanti

Naslov: U Vranju otkriven kamion pun migranata

VRANJE, 4. juna (Tanjug) - Carinici su u saradnji sa policijom na parkingu jedne kompanije iz Vranja, u tovaru parkiranog kamiona otkrili 13 migranata iz Avganistana.

Slučaj je otkriven juče, kada su službenici carinske ispostave Vranje, na informaciju jedne špedicije, sproveli kontrolu parkiranog kamiona niških registarskih oznaka koji je prevozio sunđer panele iz Grčke ka Srbiji, saopštila je Uprava carine.

Iako se na kamionu nalazila carinska plomba Severne Makedonije koja nije bila oštećena, vozač je izrazio sumnju da se u tovarnom delu kamiona kojim je upravljao nalazi još nešto sem robe.

Zahvaljujući brzoj reakciji carinika, grupa od 13 mladića iz Avganistana ubrzo je otkrivena, izvedena iz tovara robe na sigurno i predata policiji u dalju nadležnost.

Vreme: 03.06.2020 00:00
Medij: direktno.rs
Link: https://direktno.rs/vesti/srbija/278516/otkriven-kamion-pun-migranata-u-vranju-.html
Autori: Redakcija
Teme: Migranti/azilanti

Naslov: Otkriven kamion pun migranata u Vranju

| Srbija | Direktno

Direktno.rs

[Izvor: Južne vesti] 04. 06. 2020.

10:21 U kamionu koji je stajao na parkingu jedne vranjske kompanije, carinici su zajedno sa policijom u tovaru otkrili 13 migranata iz Avganistana. Kako saopštavaju iz Uprave carine, slučaj je otkriven juče kada su carinici iz Vranja, nakon informacije koje su dobili iz jedne špedicije, rešili da obave kontrolu parkiranog kamiona niških registarskih oznaka koji je prevozio sunđer-panele iz Grčke ka Srbiji.

Iako se na kamionu nalazila carinska plomba Severne Makedonije koja nije bila oštećena, vozač je izrazio sumnju da se u tovarnom delu kamiona kojim je upravljao nalazi još nešto sem robe - navode u Upravi carina.

Kažu da su ubzo otkrili grupu mladića iz Avganistana, izveli ih i kamiona i predali policiji. Dragi čitaoci, da biste nas lakše pratili i bili u toku preuzmite našu aplikaciju za Android ili Iphone.

Vreme: 04.06.2020 09:10
Medij: srbijadanas.com
Link: https://www.srbijadanas.com/vesti/hronika/carinici-u-soku-u-vranju-otkriven-kamion-pun-migranata-
Autori: Redakcija
Teme: Migranti/azilanti

Naslov: CARINICI U ŠOKU: U Vranju otkriven kamion pun migranata (FOTO)



Zahvaljujući brzoj reakciji carinika, grupa od 13 mladića iz Avganistana ubrzo je otkrivena, izvedena iz tovara robe na sigurno i predata policiji u dalju nadležnost. . Najnovije vesti iz Srbije - Online vesti, novosti Srbija Danas.

Tanjug

Carinici su u saradnji sa policijom na parkingu jedne kompanije iz Vranja, u tovaru parkiranog kamiona otkrili 13 migranata iz Avganistana.

Slučaj je otkriven juče, kada su službenici carinske ispostave Vranje, na informaciju jedne špedicije, sproveli kontrolu parkiranog kamiona niških registarskih oznaka koji je prevozio sunđer panele iz Grčke ka Srbiji, saopštila je Uprava carine.

Iako se na kamionu nalazila carinska plomba Severne Makedonije koja nije bila oštećena, vozač je izrazio sumnju da se u tovarnom delu kamiona kojim je upravljao nalazi još nešto sem robe.

Zahvaljujući brzoj reakciji carinika, grupa od 13 mladića iz Avganistana ubrzo je otkrivena, izvedena iz tovara robe na sigurno i predata policiji u dalju nadležnost.

Vreme: 04.06.2020 11:29
Medij: jugmedia.rs
Link: https://jugmedia.rs/na-parkingu-otkriven-kamion-pun-migranata-iz-avganistana/
Autori: @Jugmedia
Teme: Migranti/azilanti

Naslov: Na parkingu otkriven kamion pun migranata iz Avganistana

Na parkingu jedne kompanije iz Vranja, u tovaru parkiranog kamiona, carinici su u sredu 3. juna, otkrili 13 migranata iz Avganistana. Slučaj je otkriven kada su službenici carinske ispostave Vranje, na informaciju jedne špedicije, sproveli kontrolu parkiranog kamiona niških registarskih oznaka koji je prevozio sunđer panele iz Grčke ka Srbiji, saopštila je Uprava carine. Iako se na kamionu nalazila carinska plomba Severne Makedonije koja nije bila oštećena, vozač je izrazio sumnju da se u tovarnom delu kamiona kojim je upravljao nalazi još nešto sem robe. Zahvaljujući brzoj reakciji carinika, grupa od 13 mladića iz Avganistana ubrzo je otkrivena, izvedena iz tovara robe na sigurno i predata policiji u dalju nadležnost.

Podelite na Fejsbuku Tvitujte ovo!

Na parkingu jedne kompanije iz Vranja, u tovaru parkiranog kamiona, carinici su u sredu 3. juna, otkrili 13 migranata iz Avganistana.

Slučaj je otkriven kada su službenici carinske ispostave Vranje, na informaciju jedne špedicije, sproveli kontrolu parkiranog kamiona niških registarskih oznaka koji je prevozio sunđer panele iz Grčke ka Srbiji, saopštila je Uprava carine.

Iako se na kamionu nalazila carinska plomba Severne Makedonije koja nije bila oštećena, vozač je izrazio sumnju da se u tovarnom delu kamiona kojim je upravljao nalazi još nešto sem robe.

Zahvaljujući brzoj reakciji carinika, grupa od 13 mladića iz Avganistana ubrzo je otkrivena, izvedena iz tovara robe na sigurno i predata policiji u dalju nadležnost.

Ministar unutrašnjih poslova Nebojša Stefanović otvorio je, danas u Nišu, novu zgradu Stanice saobraćajne policije "Istok" i uručio ključeve…

Pre slanja komentara molimo Vas da pročitate sledeća pravila:

Mišljenja iznešena u komentarima su privatno mišljenje autora komentara i ne odražavaju stavove redakcije portala juGmedia. Komentari koji sadrže psovke, uvredljive, vulgarne, preteće, rasističke ili šovinističke poruke neće biti objavljeni. Molimo čitaoce portala juGmedia da se prilikom pisanja komentara pridržavaju pravopisnih pravila. Takođe je zabranjeno lažno predstavljanje, tj. ostavljanje lažnih podataka u poljima za slanje komentara. Komentari koji su napisani velikim slovima neće biti odobreni. Redakcija ima pravo da ne odobri komentare koji su uvredljivi, koji pozivaju na rasnu i etničku mržnju i ne doprinose normalnoj komunikaciji između čitalaca ovog portala.

Datum: 04.06.2020
Medij: Pink
Emisija: Nacionalni dnevnik 1300
Autori: Redakcija
Teme: Migranti/azilanti

	Početak	Trajanje
Emisija	04.06.2020 13:00:00	60:00
Prilog	04.06.2020 13:24:00	0:54

Naslov: Sprečen pokušaj krijumčarenja migranata u Vranju

Voditelj:

U Vranju je sprečen pokušaj krijumčarenja migranata iz Avganistana.

Reporter:

U tovaru parkiranog kamiona na parkingu jedne vranjske kompanije, otkriveno je 13 migranata iz Avganistana. Slučaj je otkriven, kada su službenici Carinske ispostave Vranje, na osnovu informacije jedne špedicije, prekontrolisali parkiran kamion niških registarskih oznaka, koji je prevozio sunđer panele iz Grčke u Srbiju. Iako se na kamionu nalazila carinska plomba Republike Severne Makedonije, koja nije bila oštećena, vozač je izrazio sumnju da se u tovarnom delu nalazi još nešto osim robe. Zahvaljujući brzoj reakciji carinika, grupa od 13 mladića iz Avganistana, ubrzo je otkrivena, izvedena je iz tovara robe na sigurno i predata policiji u dalju nadležnost.

Mladen Mijatović televizija Pink.

Datum: 04.06.2020
Medij: Pink
Emisija: Nacionalni dnevnik 16
Autori: Redakcija
Teme: Migracije; Migranti/azilanti

	Početak	Trajanje
Emisija	04.06.2020 14:45:00	105:00
Prilog	04.06.2020 15:21:00	0:51

Naslov: Sprečeno krijumčarenje migranata u Vranju

Spiker:

U Vranju je sprečen pokušaj krijumčarenja migranta iz Avganistana.

Novinar:

U tovaru parkiranog kamiona na parkingu jedne Vranjske kompanije otkriveno je 13 migrantata iz Avganistana. Slučaj je otkriven kada su službenici carinske ispostave Vranje n osnovu informacije jedne špedicije prekonstrolisali parkiran kamion niških registarskih oznaka koji je prevozio sunđer panele iz Grčke u Srbiju. Iako se na kamionu nalazila carinska plomba Republike Severne Makedonije koja nije bila oštećena vozač je izrazio sumnju da se u tovarnom delu nalazi još nešto osim robe. Zahvaljujući brzoj reakciji carinika, grupa od 13 mladića iz Avganistana ubrzo je otkrivena, izvedena iz tovara robe na sigurno i predata policiji u dalju nadležnost. Mladen Mijatović TV Pink.

Vreme: 04.06.2020 15:58
Medij: nsuzivo.rs
Link: https://nsuzivo.rs/novi-sad/urucivanje-kljuceva-stanova-za-izbeglicke-porodice-u-novom-sadu
Autori: Redakcija
Teme: Komesarijat za izbeglice Republike Srbije

Naslov: Uručivanje ključeva stanova za izbegličke porodice u Novom Sadu



Svečano uručivanje ključeva za 276 stanova sagrađenih za izbegličke porodice iz Bosne i Hercegovine i Hrvatske koje imaju prebivalište na teritoriji Novog Sada biće održano u petak, 5. juna, u 12 časova u novosadskom naselju Veternik, u kompleksu zgrada omeđenim ulicama Vojvode Bojovića (brojevi ulaza 50, 52, 54, 56 i 58) i Radničkom (51a).

Stanovi su izgrađeni u okviru Regionalnog stambenog programa (RSP) koji u Srbiji, kao vodeća institucija, sprovodi Komesarijat za izbeglice i migracije.

Događaju će prisustvovati prvi potpredsednik Vlade Republike Srbije, ministar spoljnih poslova i predsednik Komisije za koordinaciju procesa trajne integracije izbeglica Ivica Dačić, komesar za izbeglice i migracije Republike Srbije Vladimir Cucić i gradonačelnik Novog Sada Miloš Vučević.

Takođe, biće prisutni i ambasador Misije OEBS u Srbiji Andrea Oricio, državni sekretar Ministarstva državne uprave i lokalne samouprave Bojan Stević, direktor Fonda za pružanje pomoći izbeglim, prognanim i raseljenim licima AP Vojvodine Duško Ćutilo, direktor Jedinice za upravljanje projektima u javnom sektoru Dušan Kovačević, kao i predstavnici međunarodnih i drugih organizacija i institucija.

Regionalni stambeni program zajednički je višegodišnji program Republike Srbije, Bosne i Hercegovine, Crne Gore i Republike Hrvatske, koji ima za cilj da obezbedi trajna stambena rešenja za najugroženije izbegličke porodice u regionu.

Sprovodi se uz podršku OEBS-a i UNHCR-a, a finansiran je sredstvima Evropske unije, koja je i najveći donator, Sjedinjenih Američkih Država, Nemačke, Norveške, Italije, Švajcarske, Danske, Turske, Luksemburga, Španije, Kipra, Češke, Mađarske, Rumunije i Slovačke. Fondom Regionalnog stambenog programa upravlja Banka za razvoj Saveta Evrope.

Autor: nsuzivo.rs

Vreme: 04.06.2020 16:14
Medij: ktv.rs
Link: https://www.ktv.rs/2020/06/04/sasa-radulovic-migranti-ostaju-u-srbiji-a-srbi-je-masovno-napustaju/
Autori: Redakcija
Teme: Komesarijat za izbeglice Republike Srbije

Naslov: Saša Radulović: Migranti ostaju u Srbiji, a Srbi je masovno napuštaju



Dolazak migranata u suverene zemlje Evrope je rušenje tih zemalja. Ideja je da se u narednih 20 godina u Srbiji naseli milion migranata i da se uspostavi ravnoteža zbog onih Srba koji napuštaju granice Srbije u potrazi za boljim životnim uslovima. Saša Radulović je izjavio da je vlast ranjiva po pitanju migranata. Posle krize u Obrenovcu, vlast je poslala vojsku u Šid da bi osigurala stanje u migrantskom kampu. Da li je migrantsko pitanje namerno marginalizovano u predizbornoj kampanji, za KTV je odgovorio Saša Radulović, predsednik Pokreta Dosta je bilo. Prema zvaničnim informacijama, u Srbiji trenutno boravi preko 8.800 migranata, podaci su Komesarijata za izbeglice. Migrantska kriza traje nekoliko godina i Radulović ističe da migranti jesu žrtve, pošto su zbog ratnog i destruktivnog procesa morali da izbegnu iz svojih domova i svojih država. Ipak, postavlja se pitanje da li je migrantima nekim sporazumom obezbeđeno da ostanu u našoj zemlji što se često može čuti kada se pokrene tema migranata u našoj zemlji i odnosa vlasti prema njima.

Datum: 04.06.2020
Medij: Happy
Emisija: Telemaster
Autori: Redakcija
Teme: Migranti/azilanti

	Početak	Trajanje
Emisija	04.06.2020 17:30:00	50:00
Prilog	04.06.2020 17:30:00	0:46

Naslov: Otkriveni nelegalni migranti

300

Cariici su u saradnji sa policijom na parkngu jedne kompanije iz Vranja u tovaru kamiona otkrili 13 migranata iz Avganistana. Slučaj je otkriven juče, kada su carinici carinske ispostave Vranje na informaciju jedne špedicije sproveli kontrolu kamiona niške registracija, saopštila je Uprava carine...

Datum: 04.06.2020
Medij: Pink
Emisija: Nacionalni dnevnik 1830
Autori: Redakcija
Teme: Migranti/azilanti; Migracije

	Početak	Trajanje
Emisija	04.06.2020 18:30:00	105:00
Prilog	04.06.2020 19:02:00	0:52

Naslov: Sprečeno krijumčarenje migranata u Vranju

Spiker:

U Vranju je sprečen pokušaj krijumčarenja migranta iz Avganistana.

Novinar:

U tovaru parkiranog kamiona na parkingu jedne Vranjske kompanije otkriveno je 13 migrantata iz Avganistana. Slučaj je otkriven kada su službenici carinske ispostave Vranje n osnovu informacije jedne špedicije prekonstrolisali parkiran kamion niških registarskih oznaka koji je prevozio sunđer panele iz Grčke u Srbiju. Iako se na kamionu nalazila carinska plomba Republike Severne Makedonije koja nije bila oštećena vozač je izrazio sumnju da se u tovarnom delu nalazi još nešto osim robe. Zahvaljujući brzoj reakciji carinika, grupa od 13 mladića iz Avganistana ubrzo je otkrivena, izvedena iz tovara robe na sigurno i predata policiji u dalju nadležnost. Mladen Mijatović TV Pink.

Vreme: 04.06.2020 18:43
Medij: slobodnaevropa.org
Link: https://www.slobodnaevropa.org/a/30652855.html
Autori: Redakcija
Teme: Međunarodna organizacija za migracije (IOM)

Naslov: Umjesto posla i plate, držani pod ključem i tjerani da rade



Početkom godine u tri kuće u Podgorici otkrivene su 84 osobe sa Tajvana, žrtve radne eksploatacije, koji su nakon boravka u Crnoj Gori vraćeni u zemlju porijekla, saopšteno je Radiju Slobodna Evropa (RSE) iz Uprave policije. Iz Uprave policije su precizirali da su od 8. januara 2020. godine realizovali međunarodnu akciju "Call centar" u saradnji sa policijskom agencijom za međunarodne istrage Tajvana u kojoj je uhapšeno osam osoba porijeklom sa Tajvana zbog sumnje da su stvorili kriminalnu organizaciju i trgovali ljudima. Oni su isporučeni Tajvanu, gdje je protiv njih pokrenut sudski postupak. Pročitajte i ovo: U Podgorici na mjestu zatočenja 93 osobe sa Tajvana Iz policije su precizirali da je žrtvama uz korišćenje sile i prijetnje bilo ograničeno kretanje i da su primoravani da putem internet komunikacije vrše prevare prema ljudima sa azijskog govornog područja. "Lica koja su bila predmet istrage doputovala su u Crnu Goru avio linijama u tri navrata u toku septembra i oktobra 2019. godine a zemlju porijekla su vraćeni "u više navrata u toku 2020. godine". Trend trgovine ljudima kao radne eksploatacije Šefica kancelarije Internacionalne organizacije za migracije (IOM) Dušica Živković kaže za RSE da postoji trend trgovine ljudima koji se pojavio u više država a u kojem su akteri upravo državljani azijskih zemalja. "Ovaj slučaj je vid radne eksploatacije i nije jedini. Nešto je što se dešava u regionu i svijetu. Nama jeste bio neobično i iznenađujuće ali prosto to je neki trend koji se dešava u više država", ukazuje Živković i pojašnjava: "Te grupe šetaju. Kriminalne grupe koje se bave trgovinom ljudima, u ovom slučaju sa Tajvana, formiraju neke organizacije u različitim zemljama svijeta i bave se aktivnostima tako što svoje građane ustvari relociraju". Pročitajte i ovo: Presječen lanac krijumčarenja migranata u Crnoj Gori Živković naglašava da su u cio slučaj uključeni strani državljani, i kao žrtve i kao organizatori. Nakon što ih je policija otkrila, četrdeset osoba sa Tajvana siguran krov našlo je u Skloništu za žrtve trgovine ljudima, kojim rukovodi nevladina organizacija (NVO) Institut za socijalnu i obrazovnu politiku. Izvršni direktor te NVO Mitar Radonjić pojašnjava da ih je crnogorska policija dovela u sklonište a da im je Centar za socijalni rad, nakon rješenja o smještaju, dodijelio 50 eura pomoći za osnovne potrebe. "Oni su bili zatočeni u tri kuće u Podgorici odakle su se bavili određenim poslovima putem interneta", poašnjava Radonjić i dodaje da su po dolasku medicinski pregledani a potom su rad sa njima preuzele socijalne radnice i psihološkinja. Preuzimite Adobe Flash Player Embed Podijeli Podgorica: Saslušanje osumnjičenih za trgovinu ljudima Embed Podijeli Kod je kopiran u vaš clipboard. širina px Visina px Podijelite na Facebooku Podijelite na Twitteru The URL has been copied to your clipboard No media source currently available 0:00 0:01:07 0:00 Problem jezička barijera Ispričao je i da je jezička barijera predstavljala problem. "To su ljudi koji govore mandarinski i kineski jezik i nismo imali prevodioca, ali smo to preduprijedili tako što smo kupili tastature koje su imale engleski jezik i on bi se odmah transformisao u kineski i obratno, pa smo komunicirali bez problema", pojašnjava sagovornik RSE. "Organizovali smo kulturno-zabavne aktivnosti poput gledanja filmova, a imali smo i radno-okupacione terapije u vidu izrade origamija, slikanja i slično. Imali smo i aktivnosti na otvorenom, u blizini našeg skloništa", opisuje Radonjić. Žrtve trafikinga su, kako navodi, prvo bile pune nepovjerenja i uzdržane. "Bili su jako uplašeni. Trafikant im je prijetio organima državne uprave, policijom i slično. Oni su kad su došli kod nas vjerovali da je to sklonište koje vodi Uprava policije ili neki tako sličan organ", navodi Radonjić. Pročitajte i ovo: Trafiking u Crnoj Gori sve veći problem, rezultata nema Ukazuje da su to ljudi

koji su veoma loših socio-ekonomskih prilika, koje je muka natjerala da posao pronađu u zemlji koja je daleko od njihove kuće. "Za njima su teške životne priče ali oni su bili psihički jaki i dobro su sve podnijeli", navodi Radonjić i dodaje da posredstvom njihovog ambasadora i predstavnika Ministarstva vanjskih poslova pokušavaju da održe kontakt sa doskorašnjim korisnicima skloništa. Ispovijest jedne od žrtava trafikinga Nevladina organizacija Institut za socijalnu i obrazovnu politiku ustupila je RSE ispovijest jedne od žrtava trafikinga, koja je, nakon teškog djetinjstva u disfunkcionalnoj porodici, posao i bolje finansijske uslove pokušala da pronađe u Crnoj Gori. "...Zaposlio sam se u diskoteci kao obezbjeđenje gdje sam upoznao jednu djevojku i počeli smo zajedno da živimo ali moja plata nije bila dovoljna za normalan život i često smo bili u finansijskim problemima zbog čega sam tražio neki bolje plaćen posao. Neki momci koji su dolazili u diskoteku su zapošljavali ljude u inostranstvu pod dobrim uslovima pa sam nakon razgovora sa mojom djevojkom odlučio da odem na par mjeseci kako bih zaradio dovoljno novca da ona pokrene svoju krojačku radnju. Dogovoreno je bilo da ću imati plaćen smještaj i hranu i jako dobru platu, čak su mi unaprijed dali akontaciju koju sam ostavio mojoj djevojci da ima za trošak dok joj ja ne pošaljem. Avionom smo doputovali u Crnu Goru gdje sam trebao da radim ali odmah po dolasku jedan čovjek nam je svima uzeo dokumenta rekavši da mu to treba da bi nas prijavio za boravak i sredio ugovore ali od toga nije bilo ništa, čak su nam uzeli i telefone. Morao sam da radim šta mi se kaže, bili smo zaključani u jednoj lijepoj kući ali nas je tu bilo previše i svi smo radili po smjenama ali nismo bili plaćeni. Jednog jutra su u kuću upali uniformisani ljudi za koje sam kasnije saznao da je policija koja nas je izvukla iz ovih problema i bili su uljudni prema nama, čak su nam neki od njih ponudili i cigarete. Policija nas je transportovala u jednu zgradu i rekli su nam da se tu nalazi sklonište za žrtve trgovine ljudima gdje rade ljudi koji će o nama brinuti. Bio sam jako uplašen jer nam je rečeno kad smo bili zaključani da ako budemo pričali sa policijom ili bilo kime bićemo kažnjeni i u početku nisam imao povjerenja prema ljudima u skloništu iako su sa nama radile sve mlađe osobe. Tokom našeg boravka u prvih par dana nismo izlazili van objekta ali kasnije jesmo, igrali smo košarku i fudbal. Takođe smo imali mogućnost spremanja esspreso kafe i omogućena nam je naša hrana koja nije, kako nam je objašnjeno, uobičajna za Crnu Goru jer mi više jedemo povrće i nudle a ljudi u Crnoj Gori meso. Vratio sam se svojoj kući..." Pročitajte i ovo: U Podgorici uhapšeno osam osoba osumnjičenih za trgovinu ljudima Trgovina ljudima u Crnoj Gori masovnija od zvaničnih podataka Specijalna izvjestiteljka Ujedinjenih nacija Marija Gracija Đamarinaro ocijenila je da je trgovina ljudima u Crnoj Gori mnogo masovnija nego što to pokazuju zvanični podaci. "Broj identifikovanih žrtava nije indikator veličine trafikinga, već kapaciteta institucija da se nose sa tim problemom. Moramo reći da to pokazuje veoma nizak kapacitet crnogorskih nadležnih organa da se bave ovim fenomenom i da ga suzbijaju", kazala je Đamarinaro prilikom predstavljanja preliminarnog izvještaja o trgovini ljudima u Crnoj Gori na konferenciji 8. novembra prošle godine u Podgorici. U posljednjem izvještaju Stejt Dipartmenta za 2018. godinu, Crna Gora je stavljena na "Nivo 2" liste država pod nadzorom. U tom izvještaju se konstatuje da "Vlada Crne Gore ne ispunjava u potpunosti minimalne standarde za eliminaciju trgovine ljudima i da već petu godinu za redom nije osudila ni jednu osobu za trgovinu ljudima, niti je podigla ijednu optužnicu za ovo krivično djelo". Dodaje se i da migranti iz susjednih zemalja lako postaju žrtve prisilnog rada u Crnoj Gori, posebno tokom ljetnje turističke sezone. Izvještaj za 2019. godinu još nije objavljen. Facebook Forum

Datum: 04.06.2020
Medij: Radio televizija Delta
Emisija: Info puls
Autori: Redakcija
Teme: Izbeglice iz EX Jugoslavije; Regionalni program stambenog zbrinjavanja (RHP)

	Početak	Trajanje
Emisija	04.06.2020 19:00:00	30:00
Prilog	04.06.2020 19:08:00	1:00

Naslov: Javni poziv za kupovinu seoskih kuća

975

Novinar:

Komisija za izbor korisnika pomoći zarešavanje stambenih potreba izbleglica za kupovinu seoskih kuća i dodelu paketa pomoći koji se realizovao u okviru redovnog stambenog programa, saopštilo je da do srede 10. juna traje mogućnost predaje dokumentacije za učešće na konkursu i poziva građane koji imaju pravo učešća da iskoriste priliku i prijave se na ponuđenu pomoć. Prema ovom pozivu u ponudi je mogućnost za kupovinu 15 seoskih kuća i dodela istog broja paketa pomoći u vidu nabavke građevinskog materijala i kućnih aparata i nameštaja. Javni poziv se odnosi na lica koja imaju prijavljeno prebivalište odnosno boravište na teritoriji opštine Srbobran. Pomoć za rešavanje stambenih potreba izbeglica za kupovinu seoske kuće i dodelu paketa pomoći je bespovratna i odobrava se u maksimalnom iznosu do 11.000 evra u dinarskoj protivrednosti. Kompletan javni poziv i neophodna konkursna dokumentacija može se preuzeti na zvaničnoj internet strani opštine Srbobran.

Vreme: 04.06.2020 19:36
Medij: kurir.rs
Link: https://www.kurir.rs/vesti/srbija/3475477/stotine-migranata-na-zeleznickoj-stanici-gradjani-banje-
Autori: @KurirVesti
Teme: Migranti/azilanti

Naslov: STOTINE MIGRANATA NA ŽELEZNIČKOJ STANICI: Građani Banje Koviljače i Loznice se suočavaju sa problemom



Foto: T. Ilić
TRAŽE REAKCIJU

Srbija 04.06.2020. 19:36h 04.06.2020. 19:36h
Železnička stanica u Banji Koviljači postala je ovih dana mesto okupljanja ilegalnih migranata koji ovuda prolaze pokušavajući da se prebace u susednu BiH.Bilo ih je i po više stotina, tvrde meštani koji ne žele da im se ponovi 2011. kada je u jednom momentu ovde boravilo, prema tadašnjim procenama, i više od dve i po hiljade ilegalnih migranata.Zbog sve većeg broja migranata, nedavnog obijanja kioska, kamenovanja terenog voza, krađa i upadanja u privatne posede, danas je lokalnoj samoupravi predat dopis koji potpisuje Grupa građana Banje Koviljače, u kome traže "hitno i trajno izmeštanje migranata sa železničke stanice u Banji Koviljači" kao i trajno izmeštanje migranata i sprečavanje njihovog zadržavanja na teritoriji Loznice.Ovi zahtevi posledica su, kako je navedeno, "totalnog urušavanja bezbednosnih načela u Banji Koviljači i okolnim mestima" zbog čega se gradska uprava moli da "hitno reaguje u okvirima zakona", ispuni ove zahteve i vrati građanima "elementarno pravo na normalan život". Navode i da poslednja dešavanja hitno izmeštanje migranata nameću kao "jedino rešenje"."Eskalacija nasilja od strane migranata nas obavezuje da mi, građani, ukoliko vi to ne učinite, reagujemo i 'odbranimo' naše mesto od najezde, direktno prouzrokovane nezakonitim kretanjem stranih državljana i njihovim ilegalnim zadržavanjem u objektu Železnica Srbije u Banji Koviljači. Ukoliko se naši zahtevi ne ispune u roku od 72 časa, počevši od petka u 12 časova, mi građani Banje Koviljače, ćemo upotrebiti sva raspoloživa sredstva da rešimo probleme nekontrolisanog priliva i zadržavanja ilegalnih migranata na teritoriji Banje Koviljače", stoji u njihovom dopisu.Oni preciziraju da će neke od tih mera biti stalno privlačenje medijske pažnje od lokalnih do medija sa nacionalnom frekvencijom, aktivna kampanja na internetu i organizovanja svakodnevnih protesta na različitim lokacijama, od Banje Koviljače do Loznice i ostalih mesta.U dopisu se navodi da je nezadovoljstvo građana u ogromnoj meri prouzrokovano nezvaničnim dogovorom migranata i lokalne vlasti da njihovo sabirno mesto bude železnička stanica u Banji Koviljači i da se migranti ne kreću u većim grupama već najviše po dva-tri čoveka. Oni u svom obraćanju lokalnoj samoupravi skreću pažnju da će "gradska uprava Grada Loznice ubuduće biti odgovorna za moguće nasilne ispade određenog broja pojedinaca".U ovom dopisu dela građana se upozorava da će "veoma loša bezbednosna situacija u Banji Koviljači", ukoliko izostane reakcija nadležnih "sasvim sigurno uništiti turističku sezonu sa negativnim posledicama na turističke potencijale mesta, kvalitet života meštana, poslovanje privrednih subjekata i slobodu kretanja građana".Zbog povećanog broja migranata, o čemu je Kurir nedavno pisao, u centru Banje Koviljače nalazi se policija, a od prošle subote ovde su prisutni i pripadnici žandarmerije. Ovo turističko mesto odavno je na ruti ilegalnih migranata koji ovde i u Loznicu stižu autobusima, a onda traže načine da pređu Drinu i preko Bosne odu dalje na zapad. Ostanak u Srbiji im nije cilj, a ovih dana na železničkoj stanici u Koviljači bilo ih je iz Pakistana, Avganistana i Bangladeša.T.Ilić
Loznica, Banja Koviljača, migranti,

Naslov: STOTINE MIGRANATA NA ŽELEZNIČKOJ STANICI: Građani Banje Koviljače i Loznice se suočavaju sa problemom

foto: T. Ilić
foto: T. Ilić

Datum: 04.06.2020
Medij: RT Vojvodina 1
Emisija: Vojvođanski dnevnik
Autori: Redakcija
Teme: Izbeglice iz EX Jugoslavije

	Početak	Trajanje
Emisija	04.06.2020 22:00:00	35:00
Prilog	04.06.2020 22:16:00	1:25

Naslov: Poboljšanje položaja izbeglih

Fond za pružanje pomoći izbeglim, prognanim i raseljenim licima dodelio je sredstva za realizaciju projekata i programa udruženja građana koja rade na poboljšanju položaja izbeglih.Fond za pružanje pomoći izbeglim prognanim i raseljenim licima obezbedio je 40 miliona dinara za 60 projekata izabranih na konkursu, a koji se tiču očuvanja tradicije i kulture izbeglih i raseljenih lica, ali i humanitarne pomoći najugroženijima.

Tako će Udruženje "Pravo na život" iz Sremske Mitrovice, zahvaljujući dobijenom novcu, obezbediti pakete pomoći prvenstveno porodicama sa decom koje su veoma lošeg materijalnog stanja.

Fond je sa 32 miliona dinara pomogao projekte 70 zavičajnih udruženja na teritoriji Vojvodine.

Takođe, Fond je kako bi pomogao promociju tih udruženja organizovao i dva sajma zavičaja.

Datum: 05.06.2020
Medij: Politika
Rubrika Oglasi
Autori: naručena objava
Teme: Komesarijat za izbeglice Republike Srbije; Regionalni program stambenog zbrinjavanja (RHP)

Napomena:
Površina: 319



Naslov: OBAVEŠTENjE 0 JAVNOM POZIVU

Република Србија
КОМЕСАРИЈАТ ЗА ИЗБЕГЛИЦЕ И МИГРАЦИЈЕ РЕПУБЛИКЕ СРБИЈЕ
Jedinica za upravljanje projektima u javnom sektoru d.o.o. Beograd
Public Sector Projects Implementation Unit Ltd. Belgrade
Regional Housing Programme

ОБАВЕШТЕЊЕ О ЈАВНОМ ПОЗИВУ

за избор корисника за доделу помоћи за решавање стамбених потреба избеглица при куповини 3 сеоске куће

Општина Врњачка Бања обавештава избеглице и бивше избеглице које су, услед догађаја из периода од 1991. године до 1995. године, стекле статус избеглице у Републици Србији, без обзира на њихов статус у време решавања стамбене потребе, и то: избеглице које живе у колективним центрима или неком другом виду колективног смештаја, формалног или неформалног и угрожене избеглице у приватном смештају и бивше носиоце станарског права, а које су без трајног решења у земљи порекла или Републици Србији, а све према утврђеним критеријумима угрожености, **да ће јавни позив за доделу помоћи за решавање стамбених потреба избеглица при куповини 3 сеоске куће са окућницом и доделу пакета помоћи, у оквиру Регионалног стамбеног програма, Стамбени програм у Републици Србији, Потпројекат 8 – сеоске куће (у даљем тексту: Јавни позив), бити објављен 6. јула 2020. године на огласним таблама општине Врњачка Бања и месних канцеларија општине Врњачка Бања и на интернет презентацијама општине Врњачка Бања, www.vrnjackabanja.gov.rs и Комесаријата за избеглице и миграције www.kirs.gov.rs**

Помоћ је бесповратна и одобрава се за решавање стамбених потреба избеглица које имају пријављено боравиште/пребивалиште на територији општине Врњачка Бања кроз куповину сеоске куће са окућницом у максималном износу до 9.500 евра у динарској противвредности и доделу пакета помоћи (грађевински материјал и опрема у циљу побољшања услова живота) у максималном износу до 1.500 евра у динарској противвредности, по породичном домаћинству. Изабрани корисник помоћи може додатно да учествује сопственим средствима у реализацији помоћи за решавање стамбених потреба у износу до 50% од износа намењеног за куповину сеоске куће са окућницом (у максималном износу до 4.750 евра, у динарској противвредности). Помоћ се додељује за куповину сеоске куће са окућницом која се налази на територији Републике Србије. Предметна сеоска кућа са окућницом мора бити уписана у катастру непокретности, без терета на објекту и земљишту и мора испуњавати основне услове за живот и становање.

Јавни позив траје **од 6. јула 2020. године до 20. августа 2020. године**. Све информације у вези поменутог јавног позива заинтересована лица могу добити путем телефона 036-611-300 или код повереника за избеглице и миграције у општинској управи Врњачка Бања, ул. Крушевачка 17, канцеларија бр. 15.

Регионални стамбени програм финансира и подржава међународна заједница

UNHCR The UN Refugee Agency
OSCE
CEB

Регионални стамбени програм (РСП) основан је у циљу обезбеђивања трајног смештаја угроженим лицима која су добила статус избеглих или расељених лица након сукоба на територији бивше Југославије у периоду од 1991-1995. РСП спроводе Хрватска, Босна и Херцеговина, Црна Гора и Србија, а првенствено га финансира међународна донаторска заједница. Главни донатор је Европска унија. Преостали донатори су САД, Немачка, Италија, Норвешка, Швајцарска, Данска, Турска, Луксембург, Кипар, Румунија, Чешка Република, Словачка Република и Мађарска.

12003808-1

kliping centar Srbije
www.ninamedia.rs

Datum: 05.06.2020
Medij: 24 Sata
Rubrika Hronika
Autori: Redakcija
Teme: Migranti/azilanti

Napomena:
Površina: 51

Naslov: VRANJE: KAMION PUN MIGRANATA

Strana: 5



VRANJE: KAMION PUN MIGRANATA



Foto Carina Srbije

CARINICI SU u saradnji sa policijom na parkingu jedne kompanije iz Vranja, u tovaru parkiranog kamiona otkrili 13 migranata iz Avganistana.

Kamion niških registarskih tablica je prevozio sunder panele iz Grčke ka Srbiji, a 13 muškaraca iz Avganistana krilo se u tovarnom delu kamiona.

kliping centar Srbije
www.ninamedia.rs

Datum: 05.06.2020
Medij: Večernje novosti
Rubrika Regioni
Autori: Redakcija
Teme: Izbeglice iz EX Jugoslavije

Napomena:
Površina: 112

Naslov: PODRŠKA ZA NEGOVANjE TRADICIJE

Strana: 22



ФОНД ЗА ПРУЖАЊЕ ПОМОЋИ ИЗБЕГЛИМ И РАСЕЉЕНИМ У ВОЈВОДИНИ

ПОДРШКА ЗА НЕГОВАЊЕ ТРАДИЦИЈЕ

ФОНД за пружање помоћи избеглим, прогнаним и расељеним лицима у Војводини јуче је представницима удружења поделио 60 уговора, вредних четири милиона динара. Удружења су средства добила на конкурсу овог фонда за пројекте значајне за очување традиције и културе, као и хуманитарним акцијама.

- Средства ћемо искористити за ново штиво у нашој издавачкој делатности "Антологија српских лирских народних песама Војне крајине" - каже Зорица Влајнић, председница завичајног удружења "Сава Мркаљ" у Новом Саду.

- Негујемо традицију и културу Срба у региону.

По речима Дејана Пудара, председника Удружења студената Републике Српске у Србији, новац ће бити утрошен на опремање канцеларије новосадских академаца на "Спенсу".

- Са 7.000 чланова, једно смо од најмасовнијих удружења у Новом Саду, развили смо сјајну сарадњу са Градом и ресорним покрајинским секретаријатом и наш простор за студентска питања биће савремено опремљен - рекао је Пудар.



Фото Н. Кадлић

Милован Гуслов, председник удружења избеглих лица "Право на живот" у Сремској Митровици, каже да ће средства искористити за пакете помоћи за 40 породица, од којих је 10 породица са више деце, и најчешће, самохраним мајкама. ■

С. Б.

kliping centar Srbije
www.ninamedia.rs

Datum: 05.06.2020
Medij: 24 Sata
Rubrika Beograd
Autori: Redakcija
Teme: Izbeglice iz EX Jugoslavije; Komesarijat za izbeglice Republike Srbije

Napomena:
Površina: 27



Naslov: Damir Kovačević, zamenik predsednika opštine Zemun

> Svaki projekat koji smo realizovali sa Komesarijatom za izbeglice, donatorima ili samostalno imao je za cilj trajno rešavanje stambenog pitanja, ekonomsko osnaživanje te da na potpun način pomognemo proces integracije izbeglih i raseljenih porodica. Damir Kovačević, zamenik predsednika opštine Zemun

kliping centar Srbije
www.ninamedia.rs

Datum: 05.06.2020
Medij: Dnevnik
Rubrika Svet
Autori: Redakcija
Teme: Migranti/azilanti

Napomena:
Površina: 42

Naslov: SE: Migrantima dozvoliti iskrcavanje

Strana: 11



СЕ: Мигрантима дозволити искрцавање

Комесар Савета Европе за људска права Дуња Мијатовић јуче је позвала власти Малте да дозволе искрцавање мигрантима који се налазе на бродовима усидреним недалеко од малтешких територијалних вода. На четири некадашња туристичка брода тренутно се налази више од 400 миграната, а неки од њих су на мору провели више од месец дана, пошто су спасени после покушаја да у чамцима из Либије дођу до Европе. Малтешке власти, које су изнајмиле бродове, тврде да не могу да им омогуће излазак на копно с обзиром да су све луке на Малти затворене због пандемије коронавируса. "Ситуација у којој се налази више од 400 лица на приватним бродовима недалеко од малтешких територијалних вода је неодржива и захтева хитно предузимање мера", упозорила је Мијатовићева у саопштењу. ■

kliping centar Srbije
www.ninamedia.rs

Datum: 05.06.2020
Medij: Kurir
Rubrika Vesti
Autori: Ivana Kljajić
Teme: Migranti/azilanti

Napomena:
Površina: 852



Naslov: AMBASADA BIH U ISLAMABADU IZDALA 3.000 VIZA PAKISTANSKIM TERORISTIMA

Strana: 1,5



Datum: 05.06.2020
Medij: Kurir
Rubrika Vesti
Autori: Ivana Kljajić
Teme: Migranti/azilanti

Napomena:
Površina: 852

Naslov: AMBASADA BIH U ISLAMABADU IZDALA 3.000 VIZA PAKISTANSKIM TERORISTIMA

Strana: 1,5



SKANDAL BOŠNJAČKA VLAST UZ RADIKALNE ISLAMISTE

BIH DALA LAŽNE VIZE PAKISTANSKIM TERORISTIMA

BAKIR IM PRUŽA ZAŠTITU

Opasno Ambasada Sarajeva u Islamabadu falsifikovala je 3.000 ulaznih dokumenata sa kojima su migranti došli na Balkan. Ministar sigurnosti Fahrudin Radončić podneo ostavku jer mu je zabranjeno da deportuje ilegalce



FOTO: BETA

GALIJAŠEVIĆ: BIH IM JE ODSKOČNA DASKA ZA ŠIRENJE DELOVANJA U ZAPADNOJ EVROPI, PA ČAK I ZA TERORISTIČKE AKCIJE

9,5 HILJADA MIGRANATA SU POTENCIJALNA OPASNOST ZA REGION



FOTO: PRINTSCREEN

FOTO: PROFIMEDIA

IVANA KLJAJIĆ
redakcija@kurir-info.rs

Vlast u Bosni i Hercegovini iskoristila je migrantsku krizu da „uveze" najveću pretnju po bezbednost regiona, ali i Evrope.

Poslednji politički potres u Sarajevu i ostavka ministra sigurnosti BiH Fahrudina Radončića isterala je na videlo činjenicu da su SDA i njen lider Bakir Izetbegović od ove države napravili najsigurnije skloništе za potencijalne islamske teroriste, koje ambasada BiH u Islamabadu snabdeva i falsifikovanim ulaznim vizama, upozoravaju sagovornici Kurira. Taj dokument je, kako se sumnja, dobilo 3.000 migranata.

RADONČIĆ: IMAMO MAFIJAŠKE GRUPE ALŽIRA, MAROKA I PAKISTANA KOJE POLAKO PREUZIMAJU TE CENTRE

Radončić je otvoreno rekao da su se vladajuće strukture u BiH ogradile od njega i stale na stranu ambasadora Pakistana u Sarajevu i tako ga spričile da legalno deportuje čak 9.500 migranata koji predstavljaju, kako je naglasio, ogroman sigurnosni rizik. Ukazao je da migrantske centre kontrolišu mafijaške grupe migranata.

Tuče i svađe

- Oni se u centrima ponašaju tako da su eksteritorijalni, tuku se, svađaju se. Imamo mafijaške grupe Alžira, Maroka i Pakistana koje polako preuzimaju te centre - rekao je Radončić.

Stručnjak za bezbednost Dževad Galijašević kaže za naš list da je Radončić s razlogom upozorio na opasnost od skoro 10.000 osoba koje su iz Pakistana ušle u BiH i za koje ne može da se utvrdi pravi identitet.

- Ispalo je da nam je Pakistan smenio ministra zbog politike SDA i Izetbegoviča. Pakistan je odavno izvor pretnji jer je stvorio talibanski pokret, a iz njega je nastala Al Kaida. Čvrste veze BiH i Pakistana postoje još iz vremena rata. Potvrđene su kada su uhapšeni organizatori brojnih terorističkih napada jer su mnogi imali pasoše BiH. Halid Šeik Muhamed, kome se sudi u bazi Gvantanamo zbog napada na Kule bliznakinje u Njujorku 2001, državljanin je BiH, živeo je u Sarajevu tokom ratne 1994, a posle rata u Zenici. Danas je takvim ljudima BiH odskočna daska za širenje delovanja u zapadnoj Evropi, pa čak i za terorističke akcije - objašnjava naš sagovornik.

Veliki problem

Srpski član Predsedništva BiH Milorad Dodik nedavno je otkrio da je ambasador BiH u Pakistanu, koji je Bošnjak, falsifikovao ulazne vize za 3.000 Pakistanaca, koji su ušli u zemlju i sada su ozbiljan bezbednosni problem i da se „sada vidi koliko je bilo važno što je Republika Srpska rekla da se na njenoj teritoriji ne mogu zadržavati migranti".

Bivši ministar spoljnih poslova BiH Igor Crnadak ispitivan je juče u Graničnoj policiji BiH o svojim saznanjima prilikom izdavanja nelegalnih viza Pakistancima.

Isti recept

BAKIR IZDAJE LAŽNA DOKUMENTA KAO ALIJA

Vojnopolitički komentator Vlade Radulović objašnjava da Izetbegović primenjuje isti recept koji je njegov otac Alija Izetbegović koristio kada je stvarao nezavisnu BiH.

- Igrači su praktično isti kao u vreme rata. Setite se da je i Osama bin Laden imao bosanska dokumenta koja mu je tokom rata izdao službenik ambasade u Beču. Sada je akter Bakir Izetbegović jer je otkriveno da je ambasada BiH u Islamabadu izdala 3.000 lažnih viza. Balkanska ruta za migrante je i te kako živa, a poslednji teroristički napadi pokazuju da su mnogi radikalni islamisti i teroristi došli do Evrope kao lažni migranti - objašnjava on.



kliping centar Srbije
www.ninamedia.rs

Datum: 05.06.2020
Medij: Politika
Rubrika Bez naslova
Autori: Dejan Spalović
Teme: Migracije

Napomena:
Površina: 764

Naslov: Borimo se za nacionalno pomirenje i jedinstvo

Strana: 6

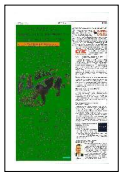

ИНТЕРВЈУ: МИЛИЦА ЂУРЂЕВИЋ СТАМЕНКОВСКИ, носилац листе Српска странка Заветници

Боримо се за национално помирење и јединство

Структуре „дубоке државе" се плаше нових снага и панично се држе за фотеље у које су поодавно засели

Милица Ђурђевић Стаменковски очекује да ће Српска странка Заветници, која је на парламентарним изборима проглашена под редним бројем 12, сигурно после 21. јуна ући у Скупштину Србије. У разговору за „Политику" каже да сама чињеница да је њихова првобитна изборна листа оборена након два месеца од њеног проглашења најбоље говори о томе да њихови политички опоненти „страхују од све веће подршке коју Српска странка Заветници добија у народу". Као носилац ове листе, наводи да су покушали да их избаце из изборне трке, али да су се вратили још јачи.

Када је ваша листа први пут оборена изјавили сте да иза тога стоји „дубока држава" у Србији. Ко је чини?

Одговор на то питање није једноставан, а ја нисам сензационалиста који ће жонглирати оптужбама. Извесно је да одређене структуре увезане идеологијом тзв. друге Србије имају и врше снажан утицај на свим нивоима власти. Већем делу политичких структура не одговара узлет наше странке. Они се плаше нових снага и панично се држе за фотеље у које су поодавно засели. Обарање наше изборне листе је покушај да се Заветници поразе пре избора јер је, како што сам и рекла, на изборима наш успех известан. Ипак, нису нас поколебали. Кренули смо храбро. Након покушаја саботаже, идемо још храбрије.

Који су ваши изборни адути?

Ми немамо хипотеке и нисмо оптерећени теретом политичке прошлости. Доносимо освежење, спој младости и искуства, традиционалних вредности и модерног концепта српске државе. У нашим редовима су бројни стручни људи, чистих биографија и намера који су у нама препознали искреност и одлучност да истрајемо у борби за слободу наше отаџбине, која већ деценијама губи полуге суверенитета над сопственом територијом, економијом и државним институцијама. Верујемо да најзад долази време да се све то промени.

За какву Србију се борите?

Горући проблем Србије је одлазак младог и радно способног становништва из земље. Напуштена села и вароши, празне школске клупе, угашена домаћинства – то је слика коју су нам оставили разноразни експерти на власти. Свако ко је пљачкао ову земљу и народ задржао је своје позиције, а неретко и напредовао. На сваком ћошку се суочавамо с неправдом, али не смемо допустити да будемо жртве, јер смо народ који је борбен и непоколебљив и који ће победити тај накарадни систем. Ми Заветници имамо снаге и храбрости за

> Водићемо као и до сада – храбру борбу за очување и остварење наших завета

врло транспарентан, заснован на аргументацији и веома живом полемичком тону. На ниске ударце се нисмо освртали и не планирамо да губимо време на то, јер су нам приоритет људи који желе да чују наше ставове, идеје и програм. А и Србија је превише време-



Фото Српска странка Заветници

> Укључићемо српско расејање у свеопшти опоравак, вратићемо Министарство за дијаспору и омогућити нашим људима из иностранства један број посланичких места у парламенту

тај подухват. Залажемо се за потпуну обнову економског патриотизма, посебно кроз јачање малих и средњих предузећа.

Да ли имате нешто против страних инвестиција?

Ми немамо ништа против страних инвестиција, али постављамо питање због чега исти услови и бенефиције не важе и за наше домаће привреднике. Укључићемо српско расејање у свеопшти опоравак, вратити министарство за дијаспору и омогућити нашим људима из расејања један број посланичких места у парламенту.

Какву кампању водите?

Водићемо као и до сада – храбру борбу за очување и остварење наших завета. Уважавајући модерне перформансе изборних кампања, посебно у сектору комуникација, водимо интензивну кампању путем интернета, не запостављајући рад на терену, наравно, у оквирима могућег и дозвољеног. Наш однос према конкуренцији је на изгубила на страначке размирице, сујету и нискости. Карактер наше борбе има за циљ да побољша атмосферу у друштву и политички живот учини здравијим. Потребно нам је национално помирење и јединство пред унутрашњим и спољним изазовима.

Колико је ова изборна кампања специфична?

Веома је специфична, заиста, по много чему. Прво смо имали пласман идеје бојкота и кампању с тим у вези, да би на крају 90 одсто опозиције најавило свој излазак на изборе. Затим, дешавања у региону, која су на неки начин интегрисала наше јавне и медијске сцене и скренула пажњу свих нас. И на крају кризу с којом се суочио читав свет, а која је утицала да избори, а с њима и кампања, буду одложени. Ови избори су увертира у политичке и спољнополитичке изазове с којима ће се Србија у наредном периоду суочити. Но, како каже Његош, „нове нужде рађају нове силе". То су силе у нама. Ми смо их препознали. И храбро идемо ка успеху и прилици да успоставимо стабилну и снажну Србију.

Где сте све предали листе, осим на републичком нивоу?

У више десетина градова и општина широм Србије наступићемо на локалним изборима. Од Прокупља, Лесковца, Ниша, до Новог Сада, Зрењанина, Панчева, али и од Лознице и Краљева до Великог Градишта и Жагубице. У Београду у већини општина наступамо с локалним програмом, а ускоро ћемо предати потписе и за покрајинску листу.

Дејан Спаловић

kliping centar Srbije
www.ninamedia.rs

Datum: 05.06.2020
Medij: Politika
Rubrika Hronika
Autori: Redakcija
Teme: Migranti/azilanti

Napomena:
Površina: 180

Naslov: U kamionu iz Niša otkriveno 13 migranata

Strana: 9



Фото Управа царина

У камиону из Ниша откривено 13 миграната

Цариници су у сарадњи са полицијом 3. јуна 2020. године на паркингу врањске компаније, у товару паркираног камиона открили 13 миграната из Авганистана. Случај је откривен када су службеници царинске испоставе Врање, на информацију шпедиције, спровели контролу паркираног камиона нишких регистарских ознака који је превозио сунђер панеле из Грчке ка Србији. Иако се на камиону налазила царинска пломба Северне Македоније која није била оштећена, возач је изразио сумњу да се у товарном делу налази још нешто сем робе. Захваљујући брзој реакцији цариника, група од 13 младића из Авганистана убрзо је откривена, изведена из товара робе на сигурно и предата полицији. **Р. Х.**

kliping centar Srbije
www.ninamedia.rs

Datum: 05.06.2020
Medij: Večernje novosti
Rubrika Hronika
Autori: Redakcija
Teme: Migranti/azilanti
Naslov: AVGANISTANCI MEĐU SUNĐEROM

Napomena:
Površina: 35

Strana: 10



ВРАЊЕ

АВГАНИСТАНЦИ МЕЂУ СУНЂЕРОМ

НА паркингу једне врањске компаније, у товару камиона, откривено је 13 мигранта из Авганистана. Службеници царинске испоставе Врање, на основу информације возача, прегледали су паркирани камион нишких таблица, који је превозио сунђер панеле из Грчке ка Србији. Иако се на камиону налазила царинска пломба Северне Македоније, која није била оштећена, возач је посумњао да се у товарном делу камиона којим је управљао, налази још нешто осим робе. Захваљујући брзој реакцији надлежних, група од 13 Авганистанаца убрзо је откривена, и они су предати полицији у даљу надлежност. Ј. С.

kliping centar Srbije
www.ninamedia.rs

Datum: 05.06.2020
Medij: Dnevnik
Rubrika Novosadska hronika
Autori: J. V.
Teme: Migranti/azilanti
Naslov: Dragocena besplatna pravna pomoć

Napomena:
Površina: 261

Strana: 15



У НОВОМ САДУ ЛАНЕ ОБРАЂЕНО 7.000 ПРЕДМЕТА

Драгоцена бесплатна правна помоћ

Градску канцеларију за подношење захтева за одобравање бесплатне правне помоћи и Биро за пружање правне помоћи обишли су јуче државни секретар Министарства правде Радомир Илић и члан Градског већа за управу и прописе Милан Ђурић. Они су са запосленима у тим организацијама разговарали о досадашњем искуству, будући да се Закон о бесплатној правној помоћи примењује од 1. октобра 2019. године.

Право на бесплатну правну помоћ имају грађани који су корисници социјалне помоћи и они који би плаћањем судских трошкова то постали, особе с инвалидитетом, расељена лица, жртве насиља, азиланти...

По речима државног секретара Илића, за шест месеци примене закона било је више од 12.000 захтева за пружање бесплатне правне подршке. Како је истакао, више од 20 година су различите владе најављивале доношење закона, а услови за то су се створили када је Србија имала стабилну економију и стабилан буџет.

Он је подсетио на то да право на бесплатну правну помоћ имају грађани који су корисници социјалне помоћи и они који би плаћањем судских трошкова то постали, као и рањиве групе, попут особа с инвалидитетом, расељених лица, жртава насиља, азиланата и других. Како је објаснио, бесплатну правну помоћ пружају и адвокати и службе правне помоћи у јединицама локалне самоуправе, али и удружења грађана, која рањивим групама већ годинама пружају такву помоћ.

– Биро за пружање правне помоћи Новог Сада основан је 1961. године, а од 1999. функционише као самостална организациона јединица – подсетио је Милан Ђурић, и додао да је прошле године било око 7.000 предмета. – Од 1. октобра 2019. године Град је, у складу са законским, обавезујућим одредбама, упутио двоје запослених из својих управа на обуку у Министарство правде, где су добили лиценце. Они су уписани у Регистар за рад с грађанима, за које процењују да ли имају основа за упућивање у Биро за пружање правне помоћи или код лиценцираних адвоката, који такође имају право да се баве бесплатном правном помоћи. Та помоћ се финансира подједнако из буџета Града и Републике.



Радомир Илић и Милан Ђурић у посети градској канеларији

Правник из Канцеларије за подношење захтева за одобравање бесплатне правне помоћи Горан Гајић напоменуо је да се тој канцеларији до сада обратило 300 особа.

– Трудимо се да максимално испоштујемо потребе грађана, уважавајући законске одредбе и ценимо да је то значајан корак у остваривању њихових права – рекао је Гајић, и напоменуо да су грађани за сада задовољни.

J. B.

kliping centar Srbije
www.ninamedia.rs

Datum: 05.06.2020
Medij: Dnevnik
Rubrika Sudska hronika
Autori: D. N.
Teme: Migranti/azilanti
Naslov: Otkriven kamion pun migranata

Napomena:
Površina: 118

Strana: 8



Фото: Управа царина

ЦАРИНСКА ИСПОСТАВА ВРАЊЕ

Откривен камион пун мигранata

Цариници су, у сарадњи с полицијом, на паркингу једне врањске компаније, у товару паркираног камиона открили 13 мигранata из Авганистана.

Случај је откривен у среду, када су службеници царинске испоставе Врање, на информацију једне шпедиције, спровели контролу паркираног камиона нишких регистарских ознака који је превозио сунђер-панеле из Грчке ка Србији.

Иако се на камиону налазила царинска пломба Северне Македоније која није била оштећена, возач је изразио сумњу да се у товарном делу камиона којим је управљао налази још нешто сем робе.

Захваљујући брзој реакцији цариника, група од 13 младића из Авганистана убрзо је откривена, изведена из товара робе на сигурно и предата полицији у даљу надлежност. **Д. Н.**

kliping centar Srbije
www.ninamedia.rs

Datum: 05.06.2020
Medij: Politika
Rubrika Srbija
Autori: Redakcija
Teme: Povratnici

Napomena:
Površina: 146

Naslov: Potvrđena oslobađajuća presuda Miloradu Zajiću

Strana: 12



Потврђена ослобађајућа пресуда Милораду Зајићу

Косовска Митровица – Врховни суд Косова потврдио је ослобађајућу пресуду Милораду Зајићу (71), повратнику из Клине, пошто је претходно ослобођен пред Основним судом у Пећи, што је, због недостатка доказа, потврдио и Апелациони суд у Приштини.

Како је за „Политику" казао Дејан А. Васић, адвокат Србина којег је специјално тужилаштво Косова наводно теретило за ратни злочин птротив цивилног становништва, Врховни суд је нашао битне повреде у образложењима одлука нижестепених судова, али је правилно закључио да ти недостаци не утичу на саму одлуку.

– Срећан сам што је Милорад сада у потпуности ослобођен одговорности, уз жаљење што је у доказивању истине, провео годину дана затворен сам у кући – каже адвокат Васић, уз напомену да је Зајић од почетка процеса говорио да је све инструментализовано од стране Албанца који му је узурпирао имовину.

Зајић је ухапшен на превару, када је отишао у полицијску станицу у Клини како би пријавио да му је кућа опљачкана.

Ухапшен је 19. марта 2019. године, а он је први Србин којем је суђено пред локалним судством, пошто је престао мандат правосуђу мисије Еулекс.

Специјално тужилаштво Косова га је теретило да је током сукоба на Космету 1998. године да је као припадник Војске Југославије учествовао у сукобима код села Дишевић у општини Клина, када су убијена три стара и парализована члана породице Мармулаку.

Зајић је био службеник „Југобанке" у клини и обављао је послове у банци све време док су трајала ратна дејства. Није био мобилисан, нити је учествовао у ратним операцијама.

Зајић је ухапшен на основу сведочења Албанца, Џема Мармулакуа, који је хтео да се дочепа његовог имања, знајући да овај повратник има кућу у Клини и шест хектара земље.

Иначе, Зајић је све време сам провео у кућном притвору, видно нарушеног здравља, под сталним надзором полиције. **Б. Радомировић**

kliping centar Srbije
www.ninamedia.rs

Datum: 05.06.2020
Medij: Pečat
Rubrika Društvo
Autori: Branislav Ristivojević
Teme: Migranti/azilanti
Napomena:
Površina: 1930
Naslov: PARAPRAVOSUDNE FORMACIJE I SPECIJALNA PRAVDA
Strana: 29,30,31





ПАРАПРАВОСУДНЕ ФОРМАЦИЈЕ И СПЕЦИЈАЛНА ПРАВДА

ФОТО: UNSPLASH / BILL OXFORD

Већ неко време **Србија је сведок медијске офанзиве коју уз „малу помоћ пријатеља“ организује отац једног, на несрећу, убијеног детета**. Шта је могуће уочити као изгледну и забрињавајућу последицу ове ситуације?



Пише
БРАНИСЛАВ РИСТИВОЈЕВИЋ

Уз све разумевање за трагедију оца једног, на несрећу, убијеног детета, а које човек просто мора да има пред размерама бола родитеља чије је дете на тако ужасан начин изгубило живот, мора се, ипак, указати на погубне последице кампање коју он, надам се у свом незнању и руковођен заблудама, води. Србија је наиме већ неко време сведок медијске офанзиве коју уз „малу помоћ пријатеља“ организује овај дубоко унесрећени отац.

Поменута офанзива на јавно мњење се састојала од активности на заоштравању казнене репресије у области сексуалне делинквенције које су у стручној јавности, углавном, оцењене као непотребне. Власт се под притиском лаичке јавности повила и изменила кривично законодавство. Ова јавност је, наиме, увек „кажњавајуће“ расположена. Та појава је у криминологији описана под називом „пунитивна јавност“ и да се приметити у скоро свим савременим друштвима. Осећањима људи која се развијају из страхова је лако манипулисати, а један од најјачих које је лако развити је страх од криминалитета. Иако лаичка јавност нема свест о правим размерама криминалитета или стварној опасности коју он представља за друштво, једнако као и о средствима за борбу против њега, она је увек расположена за више кажњавања (просечан човек ће на питање шта очекује од кривичног правосуђа увек рећи: више зидова, више решетака). Нарочито када је средиште кампање наводна или стварна брига за децу као жртве. Због тога је свака таква кампања у старту осуђена на успех. При свему томе, општој лаичкој јавности се нема шта замерити. Њене намере, тежње и мотиви су овде крајње чисти, искрени и беспрекорни. Она се грози напаствовања деце, као што би то морао, верујем, сваки нормалан појединац. Међутим, »

Datum: 05.06.2020
Medij: Pečat
Rubrika Društvo
Autori: Branislav Ristivojević
Teme: Migranti/azilanti
Napomena:
Površina: 1930
Naslov: PARAPRAVOSUDNE FORMACIJE I SPECIJALNA PRAVDA
Strana: 29,30,31

може јој се замерити незнање о реалним дометима, могућностима и сврси кажњавања у једном савременом друштву у којем је политика сузбијања криминалитета устројена као рационална државна делатност заснована на давно постављеним и вишеструко провереним научним закључцима.

АМБЕРИНА УЗБУНА С тим у вези треба одбацити аматерске аргументе типа: „А Малчански берберин?“ На једном или неколико бизарних случајева се може распалити страх код људи, скренути њихова пажња и генерисати подршка за непотребне и сувишне законе, али се на њему не могу базирати научни закључци. Они се изводе научном методологијом. Стварање представе о криминалитету на основу малог броја изузетних и несвакидашњих, колико год одвратних и одбојних случајева, о којима медији сензационалистички извештавају стављајући нагласак на несвакидашње и неуобичајене детаље, може се поредити са искривљеним огледалима у циркусу: колико год да се човек види у њима, представа коју она стварају не одговара стварности.

Ова захуктала законодавна активност се не смирује. Сада се предлаже нови закон по угледу на нека законодавна решења у САД, према којима се у случају нестанка детета активирају сва средства информисања (медији, друштвене мреже, електронски билборди итд.). Она прекидају редован програм и преносе податке о несталом детету и месту где је последњи пут виђено. За назив ове иницијативе се користи енглески израз „Amber alert“, што би се могло превести као „Амберина узбуна“ (у питању је име детета након чијег убиства је у САД 1996. године први пут у свету уведен овакав механизам). Предлагач креће од претпоставке да би дете тако лакше и брже било пронађено. Он не размишља да ће људима такви прекиди емитовања радијског или телевизијског програма врло брзо досадити и да ће се по оној народној ло-



гици „држите вука“ врло брзо престати да обраћају пажњу на њих. Просто и једноставно, изузетни случајеви на које становништво обраћа изузетну пажњу то могу да буду само док су заиста изузетни. Чим постану свакодневица, а то ће бити с обзиром на број пријава нестанака деце у Србији годишње, народ ће их доживљавати исто као и временску прогнозу. Гледа се, али с пола пажње и „преко ока“ тако да увек некако покиснемо. Посебно треба указати на расипање драгоцених људских ресурса полиције на децу која се након сваће са мајком/оцем око оскудног одевања / оцена у школи или неодговарајућег момка/девојке упусте у бег од куће као вид протеста против стега породице. Да не спомињемо оне који намерно/случајно забораве да се јаве кући када после изласка преспавају код другарице/другара, односно момка/девојке или у истим околностима случајно/намерно искључе мобилни. Проценат описаних у укупном броју несталих у потпуности делегитимише иницијативу.

Свеопшта и сумарна оцена овог измењеног кривичног законодавства би их у првом реду сместила у тзв. специјално кривично право, будући да представљају изузетак од редовног кривичноправног система или служе само за специјалне случајеве. Стварање таквог тела права је лоша појава у сваком правном систему. Специјални закон, специјална казна, специјална надлежност, специјалан третман за специјалне случајеве на крају воде специјалној правди. Она, међутим, не може да има било какав придев (специјално) испред себе. Да би нешто било праведно оно мора да једнако важи за све или ни за кога. (Подсетићу читаоце да је то један од кључних приговора који су људи из струке упућивали нпр. Хашком трибуналу. Ако важи само за тачно одређен рат, и само за тачно одређене државе и у тачно одређено време, онда мора да је правда коју дели такође – унапред тачно одређена.) Најбоље оцену основаности ових закона даје чињеница да их у колоквијалном говору сви називају личним именима настрадале деце:

ПРАВО ДРЖАВЕ

Приватно спровођење правде карактеристика је прецивилизацијских и праисторијских друштава. Од њих смо се, каже Фројд, узвисили и уздигли у државу тренутком укидања крвне освете и установљавања кривичног права и правосуђа као најтипичније и, врло вероватно, најважније државне функције. Колико је по деловање једног друштва као државе оно важно, говори чињеница да је од 10 тачака тзв. Аустроугарског ултиматума српској краљевској влади јула 1914. године испуњено 9. Само једна није: да аустроугарски правосудни органи спроводе кривични поступак у Србији. Она држава која нема слободу да на својој територији спроводи кривични поступак, није више држава. У одбрани ове вредности Србија је у Првом светском рату платила велику цену, а плаћа је и данас (Хашки трибунал).

Datum: 05.06.2020
Medij: Pečat
Rubrika Društvo
Autori: Branislav Ristivojević
Teme: Migranti/azilanti

Napomena:
Površina: 1930

Naslov: PARAPRAVOSUDNE FORMACIJE I SPECIJALNA PRAVDA

Strana: 29,30,31



С положаја иницијатора измене закона, Игор Јурић се упустио и корак даље. Од измена закона сада се упустио у њихову примену и извршење

Маријин, Тијанин, Амберин или Алексин закон итд. Закони су општи акти, а то значи они који важе за неодређен круг случајева и неодређен круг лица за неодређено будуће време. Они не важе за тачно одређено лице и одређен случај из прошлости. За то се у нормалним државама користе пресуде. Ово нас води закључку да то можда и нису (у материјалном смислу) закони већ некакве закаснеле пресуде умишљеним и/или стварним актерима умишљених и/или стварних друштвених феномена и појава.

На једном или неколико бизарних случајева се може распалити страх код људи, скренути њихова пажња и генерисати подршка за непотребне и сувишне законе, али се на њему не могу базирати научни закључци

Са положаја иницијатора измене закона, поменути отац се упустио и корак даље. Од измена закона сада се упустио у њихову примену и извршење.

Тако се из његових изјава види да он доноси одлуке о „политици" кривичног гоњења у Србији јер је од свих педофила у Србији одабрао пет „моћника" по свом произвољном избору које ће лично гонити. Свим осталим педофилима је на неки само њему знан начин опроштено јер је он одлучио да нису у средишту његовог интересовања. Осим тога он прикупља како обавештења, тако и „доказе" о овим случајевима, што води закључку да истовремено пише кривичне пријаве и „подиже" оптужнице чиме је себи узурпирао функције полиције и тужилаштва. Тако прикупљена обавештења и „доказе" држи код себе и од њега ексклузивно одабраног круга људи, полиција и тужилаштво у њих немају увид док он то не одлучи. На крају, из његових изјава се види да човек доноси како изреке о кривици, тако и одлуке о врсти и висини казне јер је он одредио где је место тим људима („у затвору") и колико дуго („доживотно"). Из овога се да извести закључак да човек пише и пресуде, односно да је сам себи доделио и функцију судије.

УЗУРПАЦИЈА ПРАВОСУДНИХ ФИНКЦИЈА Све у свему ово је једно крајње недопустиво стање које постоји само још у кора-од-банане-државама. Узурпација правосудних функција (од стране било кога), а затим и њихова концентрација у рукама једног човека (било којег) по моделу неке приватне инквизиције, може имати крајње опасне последице. Споменућемо само неке од њих. Шта ће бити са свим оним педофилима које такав „приватни инквизитор" не „оптужи"? Да ли је њима опроштено? Да ли се обележавањем појединаца као педофила нарушава претпоставка невиности? Да ли је „инквизитору" пало на памет да му неки злонамерни појединац у полицији, по свему судећи, селективно даје податке о току неких кривичних поступака, а друге крије од њега, наводећи га на криви траг? Да ли му је пало на памет да је можда злоупотребљен у неком полицијско/политичком обрачуну? Да ли схвата да је можда фигура у туђој игри којој није дорастао? Шта ако су подаци о неким наводним или стварним педофилима „процурили" управо да би други, далеко важнији и моћнији, били заштићени? Из разлога праведности, објективности и непристрасности за кривични прогон се бирају професионалци, а не озлојеђени чланови породица жртава. Ово друго је одлика друштава која још увек имају крвну освету. Укидањем крвне освете људи се одвајају од дивљаштва и уздижу у раван цивилизације. Није ли баш из овог разлога у процесне законе уведен институт изузеће судије или тужиоца? Од свега што би један „приватни инквизитор" могао да предузме најштетније је приватно спровођење „истрага". Због ове опасности сваки нормалан кривични законик, па тако и наш, има читав низ кривичних дела за оне који се усуде да приватизују правосуђе, као што су непријављивање дела и учиниоца (члан 332) или ометање правде (члан 336б, став 2). Најважније кривично дело које чине такви узурпатори правосуђа је повреда тајности поступка из члана 337 КЗ. Оно је успостављено управо у сврху ефикасног вршења кривичног гоњења. Јавност кривичног поступка у истрази је ограничена. Чак и када би приватни кривични поступак био могућ, овако аматерско „вођење" истог води опасности да „осумњичени" (будући да их „инквизитор" преко медија обавештава да се против њих води „истрага") уклањају доказе, подмићују сведоке, беже из земље итд. Без ограничења јавности раних фаза кривичног поступка све касније су бесповратно компромитоване.

Сви они који га оправдавају треба да знају да он може бити извор читавог низа штетних појава у нашем друштву. Пошто се одазвао хајци на тзв. Малчанског берберина, његов пример је следила и гомила самоорганизованих појединаца, ловаца, извиђача, планинара, таксиста и којекаквих авантуриста који су сви скупа само сметали полицији да ради свој посао, газили по доказима, уништавали трагове бегунца, правили збрку и усмеравали потрагу у кривом правцу. Након тога су га следили нови самозвани браниоци поретка и закона у Србији који су пре два месеца испребијали мигранте на београдским улицама. Требало би да се смире сви који мисле да између ове две групе има било какве разлике. Нема никакве. И једни и други су викенд ратници који само на речима штите наше жене, девојке и девојчице од силовања. То што су фиксирали свако свог крвника говори о њиховим сопственим фрустрацијама, а не о стварној опасности од неког будућег силовања. Постављамо питање: што не крену да „јуре" набилдоване и наоружане нарко-дилере? Они су већа претња нашој децу од педофила, зар не? Дрогиране деце је далеко више него силоване. Утисак је да су сви скупа само још један доказ да су Србији преко потребни обавезно служење војног рока и повремене војне вежбе. Да неко не би ове речи протумачио као увреду, треба нагласити: добре намере им свима служе на част, лоши потези потврђују како њихову незрелост, тако и слабост државе да спречи ову „приватизацију" кривичног правосуђа.

Колико може да буде не само опасно него и комично када неко самовољно и по сопственој „стручној" процени фиксира другог као зликовца и упорно хоће то да докаже urbi et orbi је лепо у нашој драмској уметности описано у „Балканском шпијуну". Ако „Чворовићи" наставе да овако поступају, Србији ће поред појма паравојних формација бити потребан и нови појам: параправосудне формације.

kliping centar Srbije
www.ninamedia.rs

Datum: 05.06.2020
Medij: Vesti - Frankfurtske vesti
Rubrika Bez naslova
Autori: Redakcija
Teme: Migranti/azilanti
Napomena:
Površina: 46
Naslov: MEĐU SUNĐERIMA 13 AVGANISTANACA
Strana: 10



● Спречен шверц људи у Врању

МЕЂУ СУНЂЕРИМА 13 АВГАНИСТАНАЦА

Цариници и полиција су у Врању, на паркингу једне компаније, у товару паркираног камиона открили 13 мигранта из Авганистана. Илегалци су откривени током контроле паркираног камиона нишких регистрација који је превозио сунђер панеле из Грчке ка Србији. Иако се на камиону налазила царинска пломба Северне Македоније која није била оштећена, возач је изразио сумњу да се у товарном делу камиона којим је управљао налази још нешто осим робе. Захваљујући брзој реакцији цариника, група од 13 младића из Авганистана убрзо је откривена и предата полицији у даљу надлежност.

Vreme: 05.06.2020 04:30
Medij: rtv.rs
Link: http://www.rtv.rs/sr_lat/vojvodina/novi-sad/urucivanje-kljuceva-276-stanova-izbeglickim-
Autori: Redakcija
Teme: Komesarijat za izbeglice Republike Srbije; Vladimir Cucić

Naslov: Uručivanje ključeva 276 stanova izbegličkim porodicama



U naselju Veternik, u komplekstu zgarda omeđenog ulicama Vojvode Bojovića (brojevi ulaza 50, 52, 54, 56 i 58) i Radničkom (51a), svečano će se uručiti ključevi za 276 stanova sagrađenih za izbegličke porodice...

NOVI SAD - U naselju Veternik, u komplekstu zgarda omeđenog ulicama Vojvode Bojovića (brojevi ulaza 50, 52, 54, 56 i 58) i Radničkom (51a), svečano će se uručiti ključevi za 276 stanova sagrađenih za izbegličke porodice iz Bosne i Hercegovine i Republike Hrvatske koje imaju prebivalište na teritoriji Grada Novog Sada. Stanovi su izgrađeni u okviru Regionalnog stambenog programa (RSP) koji u Srbiji, kao vodeća institucija, sprovodi Komesarijat za izbeglice i migracije.

Događau će prisustvovati Ivica Dačić, prvi potpredsednik Vlade Republike Srbije, ministar spoljnih poslova Srbije i predsednik Komisije za koordinaciju procesa trajne integracije izbeglica, Vladimir Cucić, komesar za izbeglice i migracije Republike Srbije, Miloš Vučević, gradonačelnik Novog Sada, Nj.E. Andrea Oricio, ambasador Misije OEBS u Srbiji, Bojan Stević, državni sekretar Ministarstva državne uprave i lokalne samouprave, Duško Ćutilo, direktor Fonda za pružanje pomoći izbeglim, prognanim i raseljenim licima AP Vojvodine, Dušan Kovačević, direktor Jedinice za upravljanje projektima u javnom sektoru, kao i predstavnici međunarodnih i drugih organizacija i institucija. Regionalni stambeni program zajednički je višegodišnji program Republike Srbije, Bosne i Hercegovine, Crne Gore i Republike Hrvatske, koji ima za cilj da obezbedi trajna stambena rešenja za najugroženije izbegličke porodice u regionu. Sprovodi se uz podršku OEBS-a i UNHCR-a, a finansiran je sredstvima Evropske unije, koja je i najveći donator, Sjedinjenih Američkih Država, Nemačke, Norveške, Italije, Švajcarske, Danske, Turske, Luksemburga, Španije, Kipra, Češke, Mađarske, Rumunije i Slovačke. Fondom RSP upravlja Banka za razvoj Saveta Evrope.

kliping centar Srbije
www.ninamedia.rs

Vreme: 05.06.2020 07:51
Medij: nsreporter.rs
Link: https://www.nsreporter.rs/2020/06/urucivanje-kljuceva-276-stanova-izbeglickim-porodicama/
Autori: Redakcija
Teme: Vladimir Cucić; Komesarijat za izbeglice Republike Srbije

Naslov: Uručivanje ključeva 276 stanova izbegličkim porodicama

NOVI SAD - U naselju Veternik, u komplekstu zgarda omeđenog ulicama Vojvode Bojovića (brojevi ulaza 50, 52, 54, 56 i 58) i Radničkom (51a), svečano će se NOVI SAD - U naselju Veternik, u komplekstu zgarda omeđenog ulicama Vojvode Bojovića (brojevi ulaza 50, 52, 54, 56 i 58) i Radničkom (51a), svečano će se uručiti ključevi za 276 stanova sagrađenih za izbegličke porodice iz Bosne i Hercegovine i Republike Hrvatske koje imaju prebivalište na teritoriji Grada Novog Sada. Stanovi su izgrađeni u okviru Regionalnog stambenog programa (RSP) koji u Srbiji, kao vodeća institucija, sprovodi Komesarijat za izbeglice i migracije. Događau će prisustvovati Ivica Dačić, prvi potpredsednik Vlade Republike Srbije, ministar spoljnih poslova Srbije i predsednik Komisije za koordinaciju procesa trajne integracije izbeglica, Vladimir Cucić, komesar za izbeglice i migracije Republike Srbije, Miloš Vučević, gradonačelnik Novog Sada, Nj.E. Andrea Oricio, ambasador Misije OEBS u Srbiji, Bojan Stević, državni sekretar Ministarstva državne uprave i lokalne samouprave, Duško Ćutilo, direktor Fonda za pružanje pomoći izbeglim, prognanim i raseljenim licima AP Vojvodine, Dušan Kovačević, direktor Jedinice za upravljanje projektima u javnom sektoru, kao i predstavnici međunarodnih i drugih organizacija i institucija.

RTV

Vreme: 05.06.2020 08:02
Medij: nshronika.rs
Link: http://www.nshronika.rs/gradske-teme/urucivanje-kljuceva-stanova-za-izbeglicke-porodice-u-novom-
Autori: @nshronikars
Teme: Komesarijat za izbeglice Republike Srbije

Naslov: Uručivanje ključeva stanova za izbegličke porodice u Novom Sadu



Svečano uručivanje ključeva za 276 stanova sagrađenih za izbegličke porodice iz Bosne i Hercegovine i Hrvatske koje imaju prebivalište na teritoriji Novog Sada biće održano u petak, 5. juna, u 12 časova u novosadskom naselju Veternik, u kompleksu zgrada omeđenim ulicama Vojvode Bojovića (brojevi ulaza 50, 52, 54, 56 i 58) i Radničkom (51a).

Stanovi su izgrađeni u okviru Regionalnog stambenog programa (RSP) koji u Srbiji, kao vodeća institucija, sprovodi Komesarijat za izbeglice i migracije.

Događaju će prisustvovati prvi potpredsednik Vlade Republike Srbije, ministar spoljnih poslova i predsednik Komisije za koordinaciju procesa trajne integracije izbeglica Ivica Dačić, komesar za izbeglice i migracije Republike Srbije Vladimir Cucić i gradonačelnik Novog Sada Miloš Vučević.

Takođe, biće prisutni i ambasador Misije OEBS u Srbiji Andrea Oricio, državni sekretar Ministarstva državne uprave i lokalne samouprave Bojan Stević, direktor Fonda za pružanje pomoći izbeglim, prognanim i raseljenim licima AP Vojvodine Duško Ćutilo, direktor Jedinice za upravljanje projektima u javnom sektoru Dušan Kovačević, kao i predstavnici međunarodnih i drugih organizacija i institucija.

Regionalni stambeni program zajednički je višegodišnji program Republike Srbije, Bosne i Hercegovine, Crne Gore i Republike Hrvatske, koji ima za cilj da obezbedi trajna stambena rešenja za najugroženije izbegličke porodice u regionu.

Sprovodi se uz podršku OEBS-a i UNHCR-a, a finansiran je sredstvima Evropske unije, koja je i najveći donator, Sjedinjenih Američkih Država, Nemačke, Norveške, Italije, Švajcarske, Danske, Turske, Luksemburga, Španije, Kipra, Češke, Mađarske, Rumunije i Slovačke. Fondom Regionalnog stambenog programa upravlja Banka za razvoj Saveta Evrope.

Izvor: NsUživo Foto: Pixabay

Vreme: 05.06.2020 08:40
Medij: brif.rs
Link: https://brif.rs/vesti/novi-sad/urucivanje-kljuceva-stanova-za-izbeglicke-porodice-iz-bih-i-hrvatske-u-
Autori: Redakcija
Teme: Vladimir Cucić; Komesarijat za izbeglice Republike Srbije

Naslov: Uručivanje ključeva stanova za izbegličke porodice iz BiH i Hrvatske u Novom Sadu



Svečano uručivanje ključeva za 276 stanova sagrađenih za izbegličke porodice iz BiH i Hrvatske koje imaju prebivalište na teritoriji Novog Sada biće održano u petak, 5. juna, u 12 časova u novosadskom naselju Veternik, u kompleksu zgrada omeđenim ulicama Vojvode Bojovića (brojevi ulaza 50, 52, 54, 56 i 58) i Radničkom (51a).

Stanovi su izgrađeni u okviru Regionalnog stambenog programa (RSP) koji u Srbiji, kao vodeća institucija, sprovodi Komesarijat za izbeglice i migracije.

Događaju će prisustvovati prvi potpredsednik Vlade Republike Srbije, ministar spoljnih poslova i predsednik Komisije za koordinaciju procesa trajne integracije izbeglica Ivica Dačić, komesar za izbeglice i migracije Republike Srbije Vladimir Cucić i gradonačelnik Novog Sada Miloš Vučević.

Takođe, biće prisutni i ambasador Misije OEBS u Srbiji Andrea Oricio, državni sekretar Ministarstva državne uprave i lokalne samouprave Bojan Stević, direktor Fonda za pružanje pomoći izbeglim, prognanim i raseljenim licima AP Vojvodine Duško Ćutilo, direktor Jedinice za upravljanje projektima u javnom sektoru Dušan Kovačević, kao i predstavnici međunarodnih i drugih organizacija i institucija.

Regionalni stambeni program zajednički je višegodišnji program Republike Srbije, Bosne i Hercegovine, Crne Gore i Republike Hrvatske, koji ima za cilj da obezbedi trajna stambena rešenja za najugroženije izbegličke porodice u regionu.

Sprovodi se uz podršku OEBS-a i UNHCR-a, a finansiran je sredstvima Evropske unije, koja je i najveći donator, Sjedinjenih Američkih Država, Nemačke, Norveške, Italije, Švajcarske, Danske, Turske, Luksemburga, Španije, Kipra, Češke, Mađarske, Rumunije i Slovačke. Fondom Regionalnog stambenog programa upravlja Banka za razvoj Saveta Evrope.

Autor: brif

Datum: 05.06.2020
Medij: Magyar szo
Rubrika Bez naslova
Autori: Redakcija
Teme: Vladimir Cucić; Komesarijat za izbeglice Republike Srbije

Napomena:
Površina: 96

Naslov: Lakások 276 menekült családnak

Strana: 10



Lakások 276 menekült családnak

A rászorulók számára Veterniken épültek meg az otthonok, bosznia-hercegovinai és horvátországi családok jogosulnak a beköltözésre. A kulcsokat ma délben adják át, az ünnepélyes eseményen jelen lesz Ivica Dačić első kormányfőhelyettes, külügyminiszter és a menekültek tartós integrációjának megteremtésére irányuló tevékenységeket koordináló bizottság elnöke, Vladimir Cucić, a Menekült- és Migrációügyi Bizottság elnöke, Miloš Vučević polgármester, Andrea Orizio, az EBESZ szerbiai missziójának vezetője, továbbá az önigazgatási minisztérium államtitkára, valamint a menekültek támogatására létrehozott vajdasági alap igazgatója. Az építkezés a Szerbia, Bosznia és Hercegovina, Horvátország és Montenegró együttműködésének eredményeképp, az EBESZ és az UNHCR támogatásával létrejött regionális lakásprogram keretében valósult meg. Az épületegyüttes a Bojović vajda és a Munkás utca közötti részben van, az 50-es, az 52-es, az 54-es, az 56-os és az 58-as, illetve a Munkás utcában az 51a alatti bejárat tartozik hozzá. Olyan családok pályázhatták meg a beköltözés jogát, amelyeket a délszláv háborúk elől menekülve Újvidékre sodort az ár, és itt kaptak letelepedési jogot. A regionális lakásprogramot a Menekült- és Migrációügyi Bizottság irányítja, uniós és amerikai pénzforrásokból finanszírozzák.

kliping centar Srbije
www.ninamedia.rs

Vreme: 05.06.2020 12:37
Medij: zamedia.rs
Link: https://zamedia.rs/2020/06/05/paketi-unicef-a-za-igru-i-ucenje-ugrozenim-malisanima/
Autori: Redakcija
Teme: Komesarijat za izbeglice Republike Srbije

Naslov: Paketi UNICEF-a za igru i učenje ugroženim mališanima



Za media

Zaječarski Crveni krst je u saradnji sa UNICEF-om isporučio porodične pakete za igru i učenje ugroženim porodicama koje se bore sa posledicama pandemije COVID-19.

Paketi podstiču decu i roditelje da uče i da se igraju zajedno i donacija su Američke agencije za međunarodni razvoj (USAID).

Inače, kampanja "Kutak za igru" Crveni krst realizuje uz podršku Grada Zaječara, Udruženja Roma, romske medijatorke, Ministarstva zdravlja, Ministarstva prosvete, Ministarstva za rad i Komesarijata za izbeglice.

Svi mediji koji preuzmu vest ili fotografiju sa portala Za media u obavezi su da navedu izvor. Ukoliko je preneta integralna vest,u obavezi su da navedu izvor i postave link ka toj vesti.

Vreme: 05.06.2020 12:41
Medij: kurir.rs
Link: https://www.kurir.rs/crna-hronika/3475775/epilog-upada-u-migrantski-centar-u-obrenovcu-pripadnik-
Autori: @KurirVesti
Teme: Migranti/azilanti

Naslov: EPILOG UPADA U MIGRANTSKI CENTAR U OBRENOVCU: Pripadnik Levijatana osuđen na 8 meseci zatvora!

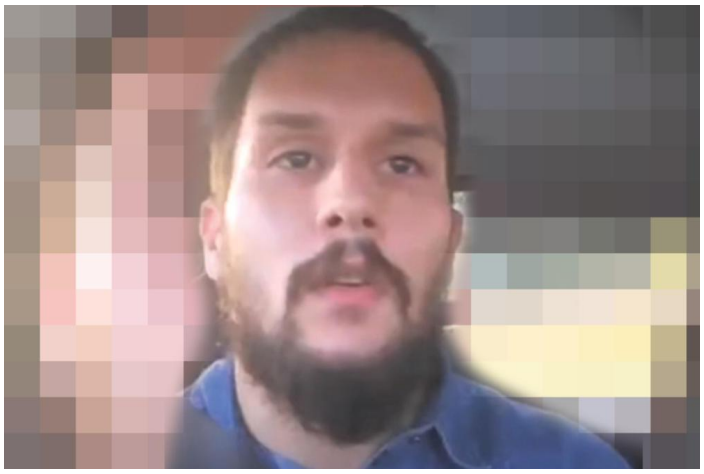

Crna Hronika 05.06.2020. 12:41h 05.06.2020. 13:10h

Filip Radovanović (20), bokser i pripadnik pokreta "Levijatan", koji je u maju kolima upao u migrantski centar u Obrenovcu, osuđen je pravosnažno na osam meseci zatvora zbog krivičnog dela nasilničko ponašanje.Kako nam je potvrđeno u Osnovnom javnom tužilaštvu u Obrenovcu, on je sklopio spotazum o priznanju krivice. Tokom postupka koji je vođen saslušan je Radovanović, ali i svedoci, a urađeno je neuro-psihijatrijsko veštačenje okrivljenog, koje je pokazalo da je on u trenutku upada bio uračunljiv, odnosno bio je svestan svojih postupaka.Podsetimo, Radovanović je 6. maja automobilom probio zaštitnu ogradu Prihvatnog centra za migrante, koji su u tom trenutku obezbeđevilai pridanici Vojske Srbije. Na sreću, u incidentu nije bilo povređenih, a Radovanović je svoj sumanuti upad snimao mobilnim telefonom i uživo emitovao na društvenim mrežama. Kako smo ranije pisali, mladić je upao među migrante, jer je, navodno, bio izrevoltiran time što su oni "napadali njegovu devojku". Kurir.rs/ J. I. / Foto:Screenshot

Filip Radovanović, bokser, pripadnik pokreta "Levijatan", Obrenovac, uleteo u migrantski kamp, osudjen,

Vreme: 05.06.2020 13:27
Medij: Fonet
Link: http://www.fonet.rs
Autori: Redakcija
Teme: Izbeglice iz EX Jugoslavije; Regionalni program stambenog zbrinjavanja (RHP)

Naslov: STANOVI ZA IZBEGLICE

STANOVI ZA IZBEGLICE

NOVI SAD, 05. jun 2020. (FoNet) - Prvi potpredsednik Vlade Ivica Dačić izjavio je danas da Vlada nastavlja "predani angažman" na daljoj realizaciji Regionalnog stambenog programa.

Dačić je na svečanom uručivanju ključeva 276 stanova za izbegličke porodice iz Bosne i Hercegovine i Hrvatske na teritoriji Novog Sada istakao da je Regionalni stambeni program fokusiran i na sveobuhvatnu uključenost najugroženijih izbegličkih porodica u njihovu novu sredinu.

Regionalni stambeni program finansiran je donatorskim sredstvima, a najveći pojedinačni donator je Evropska unija.

Stanove koje su danas dodeljeni, naveo je Dačić, deo su Potprojekta 5, čija vrednost iznosi 52 miliona evra, od čega je 38 miliona iz donacije Regionalnog stambenog programa, a nešto više od 13 miliona je nacionalna kontribucija.

U okviru tog Potprojekta planirano je useljenje 1.847 stambenih jedinica u 25 lokalnih samouprava, navodi se u saopštenju MSP. (kraj) is/bdb 13:19

Vreme: 05.06.2020 13:37
Medij: Tanjug
Link: http://www.tanjug.rs
Autori: Redakcija
Teme: Migranti/azilanti

Naslov: Za upad u centar za migrante osam meseci zatvora

Za upad u centar za migrante osam meseci zatvora

OBRENOVAC, 5. juna (Tanjug) - Osnovni sud u Obrenovcu

osudio je danas na osam meseci zatvora Filipa Radovanovića, koji je početkom maja automobilom uleteo u prihvatni centar za migrante u Obrenovcu, koji obezbeđuje vojska.

Ova presuda je pravosnažna, a doneta je na osnovu sporazuma o priznanju krivičnog dela koji je Radovanović zaključio sa tužilaštvom, rekla je za Tanjug Osnovni javni tužilac u Obrenovcu Danijela Sinđelić.

Radovanović je priznao krivično delo nasilničko ponašanje.

Iste večeri kada je napravio incident objavio je snimak incidenta i raspravu sa službenim licima koja obezbeđuju objekat na društvenim mrežama.

Snimak je zabeležio svojim mobilnim telefonom.

U snimku je, pored ostalog rekao da ne želi da mu migrant uznemiravaju devojku kao i da ne želi muslimane u svojoj zemlji.

Datum: 05.06.2020 **Napomena:**
Medij: Lozničke novosti **Površina:** 302
Rubrika Bez naslova
Autori: Redakcija
Teme: Regionalni program stambenog zbrinjavanja (RHP); Komesarijat za izbeglice Republike Srbije

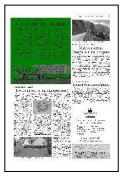

Naslov: Stanari tek na jesen

Strana: 5

У ЗГРАДУ ЗА ИЗБЕГЛИЦЕ У ЛОЗНИЧКОМ ПОЉУ

Станари тек на јесен

Изабрани корисници чија нова адреса треба да буде зграда у Лозничком Пољу, недалеко од железничке станице, мораће на усељавање у нове станове да сачекају најкасније до новембра. То је ново одгађање, а дошло је, како сазнајемо, због нових измена у пројекту

Зграда од укупно 60 станова најпре је требало да буде предата на употребу граду Лозници и изабраним корисницима пре краја прошле године, али је онда дошло до пролонгирања завршетка радова и очекивало се да усељавање буде у априлу ове, али се то није десило. Због неких техничких разлога извођачу је лани одобрен продужетак рока за завршетак овог стамбеног објекта од представника донатора и Јединице за управљање пројектима (ЈУП-а). Према последњим информацијама, дошло је до измене пројекта од стране ЈУП-а око прикључака струје, воде, гаса, кишне канализације, а када то све буде завршено, онда ће град моћи да уради партерно уређење.

Како су ЛН раније писале, зграда има 30 станова за закуп са могућношћу куповине и 30 за социјално становање у заштићеним условима за социјално најугроженије породице избеглих и тзв. бивших избеглих лица, с тим да та лица не могу бити власници тих станова и уговоре ће потписивати са Центром за социјални рад у Лозници. Кров над главом добиле су породице избеглих из БиХ и Хрватске. Са суседном зградом од 30 станова, свечано усељеном у априлу прошле године, на истој локацији биће укупно 90 станова. У склопу Регионалног стамбеног програма у граду Лозници укупно ће бити додељено 120 станова, односно до половине наредне године, укупно ће 90 породица добити станове са могућношћу куповине и 30 станова на коришћење. Изградња нове зграде на Лагатору за коју су изабрани корисници, почела је и ту ће бити још 30 станова за закуп са могућношћу куповине. Усељавање је предвиђено 2021. године.

Лозница је према броју становa намењених овој групи људи међу пет градова Србије, а локална самоуправа учествује давањем парцеле и обезбеђивањем комплетне инфраструктуре, док је обавеза донатора изградња. На територији Лознице још није збринуто око 170 породица избеглих лица као и десет интерно расељених породица. На подручју Лознице је према подацима Комесаријата за избеглице око 500 особа у избегличком статусу и 174 интерно расељених са Косова и Метохије као и 11 повратника по основу споразума о реадмисији. Процене су да је око пет хиљада особа које су имале избеглички статус, а сада поседују личне карте и живе у лозничком крају.

Т. М. С.



kliping centar Srbije
www.ninamedia.rs

Vreme: 05.06.2020 04:30
Medij: rtv.rs
Link: http://www.rtv.rs/sr_lat/vojvodina/novi-sad/urucivanje-kljuceva-276-stanova-izbeglickim-
Autori: Redakcija
Teme: Komesarijat za izbeglice Republike Srbije; Vladimir Cucić

Naslov: Krov nad glavom za 276 izbegličkih porodica



Prvi potpredsednik Vlade i ministar spoljnih poslova Republike Srbije Ivica Dačić prisustvovao je danas svečanom uručivanju ključeva 276 stanova sagrađenih za izbegličke porodice iz Bosne i Hercegovine i...

NOVI SAD - Prvi potpredsednik Vlade i ministar spoljnih poslova Republike Srbije Ivica Dačić prisustvovao je danas svečanom uručivanju ključeva 276 stanova sagrađenih za izbegličke porodice iz Bosne i Hercegovine i Republike Hrvatske koje imaju prebivalište na teritoriji grada Novog Sada, u okviru realizacije Regionalnog stambenog programa u Republici Srbiji.

Stanovi u Veterniku deo su Potprojekta 5 Regionalnog stambenog programa, a u okviru ovog potprojekta planirano je useljenje ukupno 1.847 stambenih jedinica, u 25 lokalnih samouprava. Ministar Dačić, predsednik Komisije za koordinaciju procesa stalne integracije izbeglica Vlade Republike Srbije, izrazio je zadovoljstvo što se danas dodeljuju stanovi našim sunarodnicima koji su izbegli sa prostora bivše Jugoslavije, usled tragičnih ratnih dešavanja 90-ih godina prošlog veka. U svom obraćanju ministar je rekao da poseban osećaj ovom izuzetnom događaju daje činjenica da je Veternik, od samog osnivanja, vrlo simbolično i istorijski bitno mesto. "Posle Prvog svetskog rata, kralj Aleksandar Karađorđević, poklonio je ovu zemlju solunskim ratnicima, a samo naselje Veternik je ime dobilo po planini u današnjoj Severnoj Makedoniji, na kojoj su živote ostavili mnogi srpski junaci. I dok se najiskrenije nadam da je došao kraj svim patnjama i stradanjima srpskog naroda, ma gde on živeo, posebno se radujem činjenici da će izbegličke porodice na ovako važnom mestu naći svoje sigurno utočište i novi dom", istakao je Dačić. Ministar je naglasio da je Regionalni stambeni program jedinstven u svom pristupu. Uz veliku humanost i empatiju prema najugroženijim izbegličkim porodicama u celom regionu, on je fokusiran i na sveobuhvatnu uključenost u njihovu novu sredinu. "Vlada Republike Srbije posvećeno radi na opštem boljitku zemlje. Nastavićemo predani angažman na daljoj realizaciji Regionalnog stambenog programa, na korist svih onih kojima je ova vrsta pomoći i podrške neophodna", zaključio je Dačić.

Vreme: 05.06.2020 13:39
Medij: kraljevo.online
Link: https://kraljevo.online/2020/06/naslovi/dve-seoske-kuce-izbeglice-iz-hrvatske-i-bih/
Autori: Administrator
Teme: Komesarijat za izbeglice Republike Srbije

Naslov: DVE SEOSKE KUĆE, IZBEGLICE IZ HRVATSKE I BIH



Izbeglice (1991 - 1995) bez trajnog rešenja stanovanja mogu konkurisati za dobijanje kuće sa okućnicomOBAVEŠTENJE O JAVNOM POZIVU

ZA IZBOR KORISNIKA ZA D

Izbeglice (1991 - 1995) bez trajnog rešenja stanovanja mogu konkurisati za dobijanje kuće sa okućnicom OBAVEŠTENJE O JAVNOM POZIVU ZA IZBOR KORISNIKA ZA DODELU POMOĆI ZA REŠAVANJE STAMBENIH POTREBA IZBEGLICA PRI KUPOVINI DVE SEOSKE KUĆE

Grad Kraljevo obaveštava izbeglice i bivše izbeglice koje su, usled događaja iz perioda od 1991. do 1995. godine, stekle status izbeglice u Republici Srbiji, bez obzira na njihov status u vreme rešavanja stambene potrebe, i to: izbeglice koje žive u kolektivnim centrima ili nekom drugom vidu kolektivnog smeštaja, formalnog ili neformalnog i ugrožene izbeglice u privatnom smeštaju i bivše nosioce stanarskog prava, a koje su bez trajnog rešenja u zemlji porekla ili Republici Srbiji, a sve prema utvrđenim kriterijumima ugroženosti, da će javni poziv za dodelu pomoći za rešavanje stambenih potreba izbeglica pri kupovini 2 seoske kuće sa okućnicom i dedelu paketa pomoći, u okviru Regionalnog stambenog programa, Stambeni program u Republici Srbiji, Potprojekat 8 - seoske kuće (u daljem tekstu: Javni poziv), biti objavljen 7. jula 2020. godine na oglasnim tablama grada Kraljeva i mesnih kancelarija grada Kraljeva i na internet prezentacijama grada Kraljeva www.kraljevo.org. i Komesarijata za izbeglice i migracije www.kirs.gov.rs. Pomoć je bespovratna i odobrava se za rešavanje stambenih potreba izbeglica koje imaju prijavljeno boravište/prebivalište na teritoriji grada Kraljeva kroz kupovinu seoske kuće sa okućnicom u maskimalnom iznosu do 9.500 evra u dinarskoj protivvrednosti i dodelu paketa pomoći (građevinski materijal i oprema u cilju poboljšanja uslova života) u maksimalnom iznosu do 1.500 evra u dinarskoj protivvrednosti, po porodičnom domaćinstvu. Izabrani korisnik pomoći može dodatno da učestvuje sopstvenim sredstvima u realizaciji pomoći za rešavanje stambenih potreba u iznosudo 50% od iznosa namenjenog za kupovinu seoske kuće sa okućnicom (u maksimalnom iznosu do 4.750 evra, u dinarskoj protivvrednosti). Pomoć se dodeljuje za kupovinu seoske kuće sa okućnicom koja se nalazi na teritoriji Republike Srbije, odnosno na teritoriji grada Kraljeva. Predmetna seoska kuća sa okućnicom mora biti upisana u katastru nepokretnosti, bez tereta na objektu i zemljištu i mora ispunjavati osnovne uslove za život i stanovanje. Javni poziv traje od prvog narednog radnog dana od dana objavljivanja javnog poziva, tj. 8. jula 2020. godine do 22. avgusta 2020. godine,.tj. do prvog narednog radnog dana, ako poslednji dan trajanja javnog poziva padne na neradni dan. Sve informacije u vezi pomenutog javnog poziva zainteresovana lica mogu dobiti putem telefona: 036-306144, ili kod poverenikaza za izbeglice i migracije u gradskoj upravi Kraljevo, ul. Trg Jovana Sarića broj 1, treći sprat, kancelarija br. 310.

kliping centar Srbije
www.ninamedia.rs

Vreme: 05.06.2020 13:48
Medij: dnevnik.rs
Link: https://www.dnevnik.rs/index.php/drustvo/klucevi-stanova-u-veterniku-za-izbeglicke-porodice-05-06-
Autori: Redakcija
Teme: Regionalni program stambenog zbrinjavanja (RHP); Izbeglice iz EX Jugoslavije; Komesarijat

Naslov: Ključevi stanova u Veterniku za izbegličke porodice



VETERNIK: U Veterniku su danas uručeni ključevi 276 stanova sagrađenih za izbegličke porodice iz BiH i Hrvatske, koje imaju prebivalište na teritoriji Novog Sada.

Stanovi u Veterniku deo su Potprojekta 5, Regionalnog stambenog programa, a u okviru tog potprojekta planirano je useljenje ukupno 1.847 stambenih jedinica, u 25 lokalnih samouprava.

Taj potprojekat vredan je 52 miliona evra, od kojih je 38 miliona iz donacije Regionalnog stambenog programa, a nešto više od 13 miliona evra je nacionalna kontribucija.

Uručenju ključeva prisustvovao je i ministar spoljnih poslova i Ivica Dačić, koji je istakao da je Veternik, od samog osnivanja, vrlo simbolično i istorijski bitno mesto.

Podsetio je da je kralj Aleksandar Karađorđević poklonio tu zemlju solunskim ratnicima, a samo naselje Veternik je ime dobilo po planini u današnjoj Severnoj Makedoniji, na kojoj su živote ostavili mnogi srpski junaci.

"Najiskrenije se nadam da je došao kraj svim patnjama i stradanjima srpskog naroda, ma gde on živeo, a posebno se radujem činjenici da će izbegličke porodice na ovako važnom mestu naći svoje sigurno utočište i novi dom", istakao je Dačić, a navodi se u saopštenju.

On je zahvalio gradonačelniku Novog Sada Milošu Vučeviću na tome što je obezbeđeno zemljište i prateća infrastruktura za izgradnju stanova.

Dačić je poručio da vlada posvećeno radi na opštem boljitku zemlje u redovnim, kao i u vanrednim okolnostima.

"Nastavićemo predani angažman na daljoj realizaciji Regionalnog stambenog programa, na korist svih onih kojima je ova vrsta pomoći i podrške neophodna", rekao je Dačić.

Regionalni stambeni program finansiran je donatorskim sredstvima, a najveći pojedinačni donator je EU. Fondom Regionalnog stambenog programa upravlja Banka za razvoj Saveta Evrope, dok Komesarijat za izbeglice i migracije sprovodi program u Srbiji, a proces izbora korisnika sprovodi u saradnji sa lokalnim samoupravama uz nadzor UNHCR-a i OEBS-a.

Mnoge zemlje su i pojedinačno dale svoj veliki doprinos Fondu, među kojima SAD, Nemačka, Norveška, Italija, Švajcarska, Danska, Turska, Luksemburg, Španija, Kipar, Češka, Mađarska, Rumunija, Slovačka.

Uručenju ključeva, pored Dačića i gradonačelnika Novog Sada Miloša Vučevića, prisustvovali su i šefa misije OEBS-a Andrea Oricio, komesar za izbeglice Vladimir Cucić, državni sekretar u Ministarstvu za državnu upravu i lokalnu samoupravu Bojan Stević i direktor Jedinice za upravljanje projektima u javnom sektoru Dušan Kovačević.

Vreme: 05.06.2020 13:58
Medij: slobodnaevropa.org
Link: https://www.slobodnaevropa.org/a/30654709.html
Autori: Redakcija
Teme: Vladimir Cucić

Naslov: Osam meseci zatvora zbog upada u migrantski kamp u Obrenovcu



Zbog upada automobilom u Prihvatni centar za migrante u Obrenovcu, na osam meseci zatvora osuđen je F.R., izjavila je za Radio Slobodna Evropa (RSE) Danijela Sinđelić, portparolka Osnovnog javno...

Zbog upada automobilom u Prihvatni centar za migrante u Obrenovcu, na osam meseci zatvora osuđen je F.R., izjavila je za Radio Slobodna Evropa (RSE) Danijela Sinđelić, portparolka Osnovnog javnog tužilaštva (OJT) u Obrenovcu. "On je sa tužilaštvom zaključio sporazum o priznanju krivičnog dela nasilničko ponašanje. Sud je prihvatio sporazum, tako da je sa današnjim danom pravnosnažno osuđen na kaznu zatvora od osam meseci", rekla je Sinđelić 5. juna za RSE. Informacija o ovoj presudi potvrđena je za RSE i u Osnovnom sudu u Obrenovcu. Sinđelić je rekla da će Zavod za izvršenje krivičnih sankcija odrediti kada će osuđeni F. R. biti upućen na izdržavanje kazne. "Sud će proslediti presudu, a oni će dalje reagovati prema svojim pravilima", navela je Sinđelić. Tužilaštvo: Uhapšen zbog upada u migrantski kamp u Obrenovcu Ministarstvo odbrane Srbije obustavilo kupovinu žilet-žice Tokom izvođenja dokaznih radnji u ovom predmetu, kako kažu u OJT Obrenovac, saslušani su okrivljeni i veliki broj svedoka, a takođe je obavljeno stručno veštačenje na okolnost njegove uračunljivosti. "Donet je zaključak da je u vreme izvršenja krivičnog dela bio uračunljiv", saopštila je Danijela Sinđelić. F.R. je 6. maja, kako se moglo videti i u njegovom prenosu na jednoj društvenoj mreži, automobilom upao u Prihvatni centar u beogradskoj opštini Obrenovac, tridesetak kilometara udaljenoj od centra glavnog grada. Nakon ovog događaja, komesar Srbije za izbeglice i migracije Vladimir Cucić izjavio je za RSE da mora prestati sejanje mržnje. Desničari protestovali pred Centrom za migrante Balkanska ruta i dalje 'igra života i smrti' A u znak protesta zbog privođenja F.R., nekoliko desetina članova i simpatizera desničarskih organizacija protestovalo je u sredu 13. maja ispred Prihvatnog centra za migrante u Obrenovcu. Reagujući na taj skup, Beogradski centar za ljudska prava apelovao je na državne organe da sankcionišu delovanje ekstremističkih organizacija. Tokom vanrednog stanja u Srbiji zbog korona virusa, od 15. marta do 6. maja 2020, migranti su 53 dana bili u 24-časovnoj izolaciji, a objekte u kojima se nalaze čuvala je Vojska Srbije. Preuzimite Adobe Flash Player Embed Podijeli RSE sa migrantima u Šidu: Vojska ispred kampova Embed Podijeli Kod je kopiran u vaš clipboard. širina px Visina px Podijelite na Facebooku Podijelite na Twitteru The URL has been copied to your clipboard No media source currently available 0:00 0:04:16 0:00 Direktan link 270p | 12,2MB 360p | 20,7MB 480p | 34,3MB 1080p | 102,2MB

Vreme: 05.06.2020 14:03
Medij: kurir.rs
Link: https://www.kurir.rs/vesti/srbija/3475825/zbog-nove-izmene-projekta-na-zgradi-za-izbegle-stanari-ce-
Autori: @KurirVesti
Teme: Komesarijat za izbeglice Republike Srbije

Naslov: LOZNICA: Stanari će još malo sačekati na useljenje, evo zbog čega



LOZNICA Na svoje stanare zgrada od ukupno 60 stanova, sagrađena u Lozničkom Polju za izbegle osobe, sačekaće još nekoliko meseci. Mada je bilo najava da će oni ključeve stanova dobiti u aprilu ove godine to se nije dogodilo, a sada je ponovo došlo do izmena ...

Foto: T.Ilić

lozničko polje

Srbija 05.06.2020. 14:03h 05.06.2020. 15:04h

LOZNICA - Na svoje stanare zgrada od ukupno 60 stanova, sagrađena u Lozničkom Polju za izbegle osobe, sačekaće još nekoliko meseci. Mada je bilo najava da će oni ključeve stanova dobiti u aprilu ove godine to se nije dogodilo, a sada je ponovo došlo do izmena na projektu koje su odložile useljavanje.Razlog novog pomeranja datuma useljavanja je, kako saznajemo, to što je od strane Jedinice za upravljanje projektima došlo do izmene projekta oko priključaka vode, gasa i struje, a tek pošto to bude završeno lokalna samouprava može uraditi predviđeno parterno uređenje kod nove zgrade.Izvođaču je i prethodno odobren produžetak roka za završetak ovog objekta ''zbog nekih tehničkih razloga''. U ovoj zgradi u okviru Regionalnog stambenog programa namenjenoj izbeglima iz BiH i Hrvatske, nalazi se 30 stanova za zakup sa mogućnošću kupovine i još toliko za socijalno stanovanje u zaštićenim uslovima za socijalno najugroženije porodice izbeglih i bivših izbeglih lica. Izabrani korisnici bi u ovu zgradu, prema poslednjim informacijama, trebalo da se usele do novembra. Na ovoj lokaciji je u aprilu prošle godine useljena susedna zgrada od 30 stanova, tako da će ih ukupno 90 ovde biti useljeno.U sklopu Regionalnog stambenog programa ukupno će do polovine naredne godine u Loznici biti dodeljeno 120 stanova. Sa mogućnošću kupovine dobiće ih ukupno 90 porodica, a 30 stanova na korišćenje. U toku su radovi na izgradnji zgrade od 30 stanova za zakup sa mogućnošću kupovine koja niče na Lagatoru gde bi stanari trebalo da uđu dogodine. U obezbeđenju krova nad glavom ovim ljudima Loznica učestvuje ustupanjem parcele i obezbeđivanjem kompletne infrastrukture, a izgradnja je obaveza donatora.Inače, na području Loznice, još nije zbrinuto oko 170 porodica izbeglih lica kao i deset interno raseljenih porodica. U lozničkom kraju je, prema ranijim podacima Komesarijata za izbeglice i migracije grada Loznice, u izbegličkom statusu oko 500 osoba dok je 174 interno raseljenih sa Kosova i Metohije kao i 11 povratnika po osnovu sporazuma o readmisiji.Kurir.rs/T.Ilić/Foto: T. Ilić

Loznica, stanovi, izgradnja, izbegla lica,

foto: T.Ilić

foto: T.Ilić

Vreme: 05.06.2020 14:28
Medij: rtv.rs
Link: http://www.rtv.rs/sr_lat/vojvodina/backa/subotica-gradi-44-stana-za-izbeglice-i-socijalno-
Autori: Redakcija
Teme: Izbeglice iz EX Jugoslavije

Naslov: Subotica gradi 44 stana za izbeglice i socijalno ugrožene



U Subotici su u punom jeku radovi na izgradnji objekta sa 44 stana koji su namenjeni izbeglicama i socijalno ugroženim osobama. Vrednost investicije je gotovo milion i 500.000 dinara, a budući stanari tu će...

SUBOTICA - U Subotici su u punom jeku radovi na izgradnji objekta sa 44 stana koji su namenjeni izbeglicama i socijalno ugroženim osobama. Vrednost investicije je gotovo milion i 500.000 dinara, a budući stanari tu će svoj krov nad glavom dobiti krajem ove godine.

Na građevinskoj parceli u ulici Ive Senjanina u Subotici, pored glavne saobraćajnice koja vodi do graničnog prelaza Kelebija, na površini od ukupno 2400 kvadratnih metara, u februaru je otpočela izgradnja objekta koji je namenjen za rešavanje stambenih potreba izbeglica koje su na severu Bačke potražile utočište u vreme ratova tokom 90-ih godina prošlog veka, a tu će krov nad glavom dobiti i osobe koje su u stanju socijalne potrebe. "Lokalna samouprava će izdvojiti oko 45 miliona dinara za uređenje prostora oko zgrade i infrastrukturne priključke. Do sada smo već uložili oko 11 miliona dinara u izgradnju trafo stanice i priključka za vodosnabdevanje. Za preostale radove potrebno je još 29 miliona dinara koji su već obezbeđeni u budžetu grada", izjavila je Zagorka Panić, menadžerka grada. Biće izgrađena ukupno 44 stana, od kojih će za 36 biti potpisani ugovori na šest meseci, sa mogućnošću otkupa, a 12 stanova, koji će ostati u vlasništvu grada, namenjeno je za smeštaj osoba koje su u stanju socijalne potrebe. "Zadovoljstvo je videti kako radovi dobro napreduju, znati da će 44 najugroženije porodice dobiti krov nad glavom i time, posle nekoliko decenija, rešiti svoje stambeno pitanje. Moram da istaknem da se ovde ne radi o stanovima samo za izbegle i prognane nego i za socijalno ugrožene građane. Siguran sam da ćemo u i narednom periodu, na ovaj način, uspeti da vodimo računa o potrebama građana", istakao je Bogdan Laban, gradonačelnik Subotice. Subotica je jedna od devet lokalnih samouoprava koja je dobila mogućnost da reši stambene potrebe izbeglica zahvaljujući sredstvima koja su obezbeđena na osnovu ugovora potpisanog, pre tri godine, između Vlade Republike Srbije i Evropske banke za obnovu i razvoj. Objekat u Subotici, koji će se satojati iz dve lamele, vredan je gotovo milion i 500.000 evra, a biće završen i predat na upotrebu u decembru 2020. godine.

Vreme: 05.06.2020 14:37
Medij: Beta
Link: http://www.beta.rs
Autori: Redakcija
Teme: Izbeglice iz EX Jugoslavije

Naslov: Dačić u Veterniku na predaji stanova izbegličkim porodicama iz BiH i Hrvatske

Dačić u Veterniku na predaji stanova izbegličkim porodicama iz BiH i Hrvatske

BEOGRAD, 5. juna 2020. (Beta) - Ministar spoljnih poslova Srbije Ivica Dačić prisustvovao je danas u Veterniku predaji stanova izbegličkim porodicama iz Bosne i Hercegovine i Hrvatske sa prebivalištem u Novom Sadu.

Kako je saopštilo Ministarstvo, Dačić je rekao da Vlada Srbije posvećeno radi na opštem boljitku zemlje i da nastavlja predani angažman na daljoj realizaciji Regionalnog stambenog programa.

Stanovi u Veterniku deo su Potprojekta 5 Regionalnog stambenog programa, a u okviru ovog potprojekta planirano je useljenje ukupno 1.847 stambenih jedinica.

Dačić, koji je predsednik ?omisije za koordinaciju procesa stalne integracije izbeglica Vlade Srbije, izrazio je zadovoljstvo što se danas dodeljuju stanovi sunarodnicima koji su izbegli sa prostora bivše Jugoslavije, usled tragičnih ratnih dešavanja 1990-ih.

"Stanove koje ćemo danas dodeliti deo su Potprojekta 5, čija vrednost iznosi 52 miliona evra, od kojih je 38 miliona iz donacije Regionalnog stambenog programa, a nešto više od 13 miliona evra je nacionalna kontribucija", rekao je ministar.

On je zahvalio gradonačelniku Novog Sada Milošu Vučeviću na obezbedjivanju zemljišta i prateće infrastrukture za izgradnju stanova.

U saopštenju je navedeno da je Dačić medju prisutnima pozdravio i goste bez čije pomoći ovog projekta ne bi bilo - šefa Misije OEBS u Srbiji Andreu Oricija i predstavnika Delegacije Evropske unije.

Vreme: 05.06.2020 14:40
Medij: Tanjug
Link: http://www.tanjug.rs
Autori: Redakcija
Teme: Komesarijat za izbeglice Republike Srbije; Regionalni program stambenog zbrinjavanja

Naslov: Ključevi stanova u Veterniku za izbegličke porodice

Ključevi stanova u Veterniku za izbegličke porodice

VETERNIK, 5. juna (Tanjug) - U Veterniku su danas uručeni ključevi 276 stanova sagrađenih za izbegličke porodice iz BiH i Hrvatske, koje imaju prebivalište na teritoriji Novog Sada.

Stanovi u Veterniku deo su Potprojekta 5, Regionalnog stambenog programa, a u okviru tog potprojekta planirano je useljenje ukupno 1.847 stambenih jedinica, u 25 lokalnih samouprava.

Taj potprojekat vredan je 52 miliona evra, od kojih je 38 miliona iz donacije Regionalnog stambenog programa, a nešto više od 13 miliona evra je nacionalna kontribucija.

Uručenju ključeva prisustvovao je i ministar spoljnih poslova i Ivica Dačić, koji je istakao da je Veternik, od samog osnivanja, vrlo simbolično i istorijski bitno mesto.

Podsetio je da je kralj Aleksandar Karađorđević poklonio tu zemlju solunskim ratnicima, a samo naselje Veternik je ime dobilo po planini u današnjoj Severnoj Makedoniji, na kojoj su živote ostavili mnogi srpski junaci.

"Najiskrenije se nadam da je došao kraj svim patnjama i stradanjima srpskog naroda, ma gde on živeo, a posebno se radujem činjenici da će izbegličke porodice na ovako važnom mestu naći svoje sigurno utočište i novi dom", istakao je Dačić, a navodi se u saopštenju.

On je zahvalio gradonačelniku Novog Sada Milošu Vučeviću na tome što je obezbeđeno zemljište i prateća infrastruktura za izgradnju stanova.

Dačić je poručio da vlada posvećeno radi na opštem boljitku zemlje u redovnim, kao i u vanrednim okolnostima.

"Nastavićemo predani angažman na daljoj realizaciji Regionalnog stambenog programa, na korist svih onih kojima je ova vrsta pomoći i podrške neophodna", rekao je Dačić.

Regionalni stambeni program finansiran je donatorskim sredstvima, a najveći pojedinačni donator je EU. Fondom Regionalnog stambenog programa upravlja Banka za razvoj Saveta Evrope, dok Komesarijat za izbeglice i migracije sprovodi program u Srbiji, a proces izbora korisnika sprovodi u saradnji sa lokalnim samoupravama uz nadzor UNHCR-a i OEBS-a.

Mnoge zemlje su i pojedinačno dale svoj veliki doprinos Fondu, među kojima SAD, Nemačka, Norveška, Italija, Švajcarska, Danska, Turska, Luksemburg, Španija, Kipar, Češka, Mađarska, Rumunija, Slovačka.

Uručenju ključeva, pored Dačića i gradonačelnika Novog Sada Miloša Vučevića, prisustvovali su i šefa misije OEBS-a Andrea Oricio, komesar za izbeglice Vladimir Cucić, državni sekretar u Ministarstvu za državnu upravu i lokalnu samoupravu Bojan Stević i direktor Jedinice za upravljanje projektima u javnom sektoru Dušan Kovačević.

Vreme: 05.06.2020 14:58
Medij: yueco.rs
Link: http://yueco.rs/u-toku-izgradnja-stanova-za-izbegla-lica/
Autori: @eco_yu
Teme: Komesarijat za izbeglice Republike Srbije

Naslov: U toku izgradnja stanova za izbegla lica



U Ulici Ive Senjanina započeta je izgradnja stanova kojima će biti rešeno stambeno pitanje za 44 izbegličke porodice sa teritorije grada Subotice. Ova investicija vredna je 1,4 miliona evra i finansira je Banka za razvoj Evrope, dok će grad Subotica obezbediti 45 miliona dinara za parterno uređenje i priključke. U ulici Ive Senjanina u toku su radovi na izgradnji 44 stambene jedinice kojima će biti rešeno stambeno pitanje izbeglica iz ratova '90, sa teritorije našeg grada. Naime, 2017. godine je Vlada Republike Srbije sa Bankom za razvoj Evrope sklopila ugovorni sporazum o donatorstvu i na osnovu toga je 9 lokalnih samouprava u Srbiji dobilo mogućnost da reši stambeno pitanje izbeglica. Objekat koji se gradi će biti ukupne površine 2400 m2, a biće izgrađene 2 lamele. Obilazeći radove na izgradnji ovog stambenog objekta, gradonačelnik Bogdan Laban je istakao da grad Subotica zajedno sa Komesarijatom za izbeglice i Republičkom i Pokrajinskom vladom radi na rešavanju nagomilanih socijalnih problema. On je podsetio da je u protekle 3,5 godine u oblast socijalne zaštite u našem gradu uloženo oko 1,2 milijardi dinara. Od 44 izgrađena stana, sa korisnicima 32 stambene jedinice biće sklopljen ugovor na 6 meseci sa mogućnošću otkupa, dok će 12 stanova ostati u vlasništvu grada, a biće namenjeni za rešavanje stambenog pitanja izbeglih lica sa socijalno ugroženim statusom.

Datum: 05.06.2020
Medij: Radio Novi Sad 1
Emisija: Novosti
Autori: Redakcija
Teme: Izbeglice iz EX Jugoslavije

	Početak	Trajanje
Emisija	05.06.2020 15:00:00	45:00
Prilog	05.06.2020 15:00:00	1:49

Naslov: Subotica gradi 44 stana za izbeglice i socijalno ugrožene

2158

U Subotici su u punom jeku radovi na izgradnji objekta sa 44 stana koji su namenjeni izbeglicama i socijalno ugroženim osobama. Vrednost investicije je gotovo milion i 500.000 dinara, a budući stanari tu će svoj krov nad glavom dobiti krajem ove godine.

Na građevinskoj parceli u ulici Ive Senjanina u Subotici, pored glavne saobraćajnice koja vodi do graničnog prelaza Kelebija, na površini od ukupno 2400 kvadratnih metara, u februaru je otpočela izgradnja objekta koji je namenjen za rešavanje stambenih potreba izbeglica koje su na severu Bačke potražile utočište u vreme ratova tokom 90-ih godina prošlog veka, a tu će krov nad glavom dobiti i osobe koje su u stanju socijalne potrebe.

"Lokalna samouprava će izdvojiti oko 45 miliona dinara za uređenje prostora oko zgrade i infrastrukturne priključke. Do sada smo već uložili oko 11 miliona dinara u izgradnju trafo stanice i priključka za vodosnabdevanje. Za preostale radove potrebno je još 29 miliona dinara koji su već obezbeđeni u budžetu grada", izjavila je Zagorka Panić, menadžerka grada.

Biće izgrađena ukupno 44 stana, od kojih će za 36 biti potpisani ugovori na šest meseci, sa mogućnošću otkupa, a 12 stanova, koji će ostati u vlasništvu grada, namenjeno je za smeštaj osoba koje su u stanju socijalne potrebe.

"Zadovoljstvo je videti kako radovi dobro napreduju, znati da će 44 najugroženije porodice dobiti krov nad glavom i time, posle nekoliko decenija, rešiti svoje stambeno pitanje. Moram da istaknem da se ovde ne radi o stanovima samo za izbegle i prognane nego i za socijalno ugrožene građane. Siguran sam da ćemo u i narednom periodu, na ovaj način, uspeti da vodimo računa o potrebama građana", istakao je Bogdan Laban, gradonačelnik Subotice.

Subotica je jedna od devet lokalnih samouoprava koja je dobila mogućnost da reši stambene potrebe izbeglica zahvaljujući sredstvima koja su obezbeđena na osnovu ugovora potpisanog, pre tri godine, između Vlade Republike Srbije i Evropske banke za obnovu i razvoj.

Objekat u Subotici, koji će se satojati iz dve lamele, vredan je gotovo milion i 500.000 evra, a biće završen i predat na upotrebu u decembru 2020. godine.

Datum: 05.06.2020
Medij: RTS1
Emisija: Ovo je Srbija
Autori: Redakcija
Teme: Izbeglice iz EX Jugoslavije

	Početak	Trajanje
Emisija	05.06.2020 15:00:00	70:00
Prilog	05.06.2020 15:41:00	0:27

Naslov: Uručeni ključevi stanova

Spiker:
U Novosadskom naselju Veternik uručeni su ključevi 276stanova sagrađeni za izbegličke porodice iz BiH i Hrvatske. Koji imaju prebivalište na terotoriji tog grada. U okviru tog stambenog podprojekta vrednog 52 miliona evra planirano je useljnje ukupno 18047 stambenih jedinica u 25 lokanih samouprava.

Datum: 05.06.2020
Medij: Radio Beograd 1
Emisija: Novosti dana
Autori: Redakcija
Teme: Izbeglice iz EX Jugoslavije

	Početak	Trajanje
Emisija	05.06.2020 15:00:00	40:00
Prilog	05.06.2020 15:00:00	0:22

Naslov: Stanovi za izbeglice

Ministar Spoljnih Poslova Ivica Dačić prisustvovao je svečanom uručivanju ključeva 276 stanova u Veterniku sagrađeni za izbegličke porodice iz bivše Jugoslavije, koje imaju prebivalište na teritoriji grada Novog Sada.

Datum: 05.06.2020
Medij: Radio Novi Sad 1
Emisija: Novosti
Autori: Redakcija
Teme: Regionalni program stambenog zbrinjavanja (RHP); Vladimir Cucić; Komesarijat za izbeglice

	Početak	Trajanje
Emisija	05.06.2020 15:00:00	45:00
Prilog	05.06.2020 15:00:00	1:45

Naslov: Krov nad glavom za 276 izbegličkih porodica

2180

Prvi potpredsednik Vlade i ministar spoljnih poslova Republike Srbije Ivica Dačić prisustvovao je danas svečanom uručivanju ključeva 276 stanova sagrađenih za izbegličke porodice iz Bosne i Hercegovine i Republike Hrvatske koje imaju prebivalište na teritoriji grada Novog Sada, u okviru realizacije Regionalnog stambenog programa u Republici Srbiji.

Stanovi u Veterniku deo su Potprojekta 5 Regionalnog stambenog programa, a u okviru ovog potprojekta planirano je useljenje ukupno 1.847 stambenih jedinica, u 25 lokalnih samouprava.

Ministar Dačić, predsednik Komisije za koordinaciju procesa stalne integracije izbeglica Vlade Republike Srbije, izrazio je zadovoljstvo što se danas dodeljuju stanovi našim sunarodnicima koji su izbegli sa prostora bivše Jugoslavije, usled tragičnih ratnih dešavanja 90-ih godina prošlog veka.

U svom obraćanju ministar je rekao da poseban osećaj ovom izuzetnom događaju daje činjenica da je Veternik, od samog osnivanja, vrlo simbolično i istorijski bitno mesto.

"Posle Prvog svetskog rata, kralj Aleksandar Karađorđević, poklonio je ovu zemlju solunskim ratnicima, a samo naselje Veternik je ime dobilo po planini u današnjoj Severnoj Makedoniji, na kojoj su živote ostavili mnogi srpski junaci. I dok se najiskrenije nadam da je došao kraj svim patnjama i stradanjima srpskog naroda, ma gde on živeo, posebno se radujem činjenici da će izbegličke porodice na ovako važnom mestu naći svoje sigurno utočište i novi dom", istakao je Dačić.

Ministar je naglasio da je Regionalni stambeni program jedinstven u svom pristupu. Uz veliku humanost i empatiju prema najugroženijim izbegličkim porodicama u celom regionu, on je fokusiran i na sveobuhvatnu uključenost u njihovu novu sredinu.

"Vlada Republike Srbije posvećeno radi na opštem boljitku zemlje. Nastavićemo predani angažman na daljoj realizaciji Regionalnog stambenog programa, na korist svih onih kojima je ova vrsta pomoći i podrške neophodna", zaključio je Dačić.

Dačić se zahvalio gradonačelniku Novog Sada Milošu Vučeviću na obezbedjivanju zemljišta i prateće infrastrukture za izgradnju stanova, a uručenju je prisustvovao i Vladimir Cucić iz Komesarijata za izbeglice.

Datum: 05.06.2020
Medij: RT Vojvodina 1
Emisija: Agro dnevnik
Autori: Redakcija
Teme: Izbeglice iz EX Jugoslavije

	Početak	Trajanje
Emisija	05.06.2020 15:00:00	30:00
Prilog	05.06.2020 15:04:00	0:36

Naslov: Stanovi za izbeglice

Ministar Spoljnih Poslova Ivica Dačić prisustvovao je svečanom uručivanju ključeva 276 stanova u Veterniku sagrađeni za izbegličke porodice iz bivše Jugoslavije, koje imaju prebivalište na teritoriji grada Novog Sada.Dačić je zahvalio gradonačelniku grada Novog Sada Milošu Vučeviću na obezbeđivanju zemljišta i prateće infrastrukture z aizgradnju stanova.

Vreme: 05.06.2020 15:15
Medij: kurir.rs
Link: https://www.kurir.rs/vesti/srbija/3475869/gradonacelnik-vucevic-vi-niste-izbeglice-vec-nase-sestre-i-
Autori: @KurirVesti
Teme: Komesarijat za izbeglice Republike Srbije; Vladimir Cucić

Naslov: Gradonačelnik Vučević: Vi niste izbeglice, već naše sestre i braća, i želimo da se ovde osećate dobrodošli!

3487



Ključevi za 276 stanova namenjenih izbegličkim porodicama iz Bosne i Hercegovine i Republike Hrvatske koje imaju prebivalište na teritoriji Grada Novog Sada, uručeni su danas u Veterniku. Stanovi su izgrađeni u okviru Regionalnog stambenog programa (SRB 5) ...

Foto: Novi Sad

U NOVOM SADU URUČENI KLjUČEVI ZA 276 STANOVA ZA IZBEGLICE

Srbija 05.06.2020. 15:15h 05.06.2020. 15:15h

Ključevi za 276 stanova namenjenih izbegličkim porodicama iz Bosne i Hercegovine i Republike Hrvatske koje imaju prebivalište na teritoriji Grada Novog Sada, uručeni su danas u Veterniku. Stanovi su izgrađeni u okviru Regionalnog stambenog programa (SRB 5) koji u Republici Srbiji, kao vodeća institucija, sprovodi Komesarijat za izbeglice i migracije. Finansijska sredstva za izgradnju kompleksa zgrada u naselju Veternik u Novom Sadu, omeđenog ulicama Vojvode Bojovića i Radničke, obezbeđena su delom iz donatorskog Fonda Regionalnog stambenog programa, dok je zemljište i prateću infrastrukturu obezbedio Grad Novi Sad. Ukupna vrednost izvedenih radova iznosi 6,7 miliona evra, a bruto površina 19.877 m2.- Ne možemo da vratimo vreme i da ispravimo nepravdu koja vas je zadesila, i sve ono što ste trpeli i nosili kao krst svoje sudbine, ali možemo biti okrenuti ka budućnosti. Za nas vi niste izbeglice, već naše sestre i braća, i želimo da se ovde osećate ravnopravno i dobrodošli. Da vam se rađaju deca i unuci, i da ostvarite nove životne pobede. Veternik, Novi Sad, Vojvodina i Srbija su bogatiji zbog toga što vi i vaša deca živite ovde. Danas Srbija ima snage da zajedno sa svim partnerima vodi računa o vama - rekao je gradonačelnik Miloš Vučević.Događaju su prisustvovali Ivica Dačić prvi potpredsednik Vlade Republike Srbije, ministar spoljnih poslova i predsednik Komisije za koordinaciju procesa trajne integracije izbeglica, Vladimir Cucić komesar za izbeglice i migracije Republike Srbije, Leoneta Pajer šef sektora operacija 1 pri Delegaciji Evropske unije u Srbiji, Nj.E. Andrea Oricio ambasador Misije OEBS u Srbiji, Hans Fridrih Šoder šef Predstavništva UNHCR-a u Srbiji, Bojan Stević državni sekretar Ministarstva državne uprave i lokalne samouprave, An Kristin Piplica predstavnica ambasade SR Nemačke, Duško Ćutilo direktor Fonda za pružanje pomoći izbeglim, prognanim i raseljenim licima AP Vojvodine, Dušan Kovačević direktor Jedinice za upravljanje projektima u javnom sektoru, kao i predstavnici međunarodnih i drugih organizacija i institucija.- Veternik je od samog osnivanja istorijski bitno mesto, ova zemlja je poklonjena solunskim ratnicima, a mesto nosi naziv po planini u Severnoj Makedoniji. Raduje me što će izbegličke porodice ovde naći sigurno utočište. Do sada je u okviru ovog Programa doneto više od 45000 stambenih rešenja, a ostaje još da se reši status za nešto više od 2000 porodica u narednim godinama. To je naš dug prema njima, jer dugo su živeli u teškim uslovima - izjavio je Ivica Dačić.Regionalni stambeni program zajednički je višegodišnji program Republike Srbije, Bosne i Hercegovine, Crne Gore i Republike Hrvatske, koji ima za cilj da obezbedi trajna stambena rešenja za najugroženije izbegličke porodice u regionu. Sprovodi se uz podršku OEBS-a, UNHCR-a i Banke za razvoj Saveta Evrope, a finansiran je sredstvima Evropske unije, koja je i najveći donator, Sjedinjenih Američkih Država, Nemačke, Norveške, Švajcarske, Italije, Danske, Turske,

Naslov: Gradonačelnik Vučević: Vi niste izbeglice, već naše sestre i braća, i želimo da se ovde osećate dobrodošli!

Luksemburga, Španije, Kipra, Češke, Mađarske, Rumunije i Slovačke.
Miloš Vučević, Novi Sad, izbeglice,

Vreme: 05.06.2020 15:23
Medij: balkantv.rs
Link: http://balkantv.rs/u-novom-sadu-uruceni-kljucevi-za-276-stanova-za-izbeglice-2/
Autori: Redakcija
Teme: Komesarijat za izbeglice Republike Srbije

Naslov: U NOVOM SADU URUČENI KLJUČEVI ZA 276 STANOVA ZA IZBEGLICE (VIDEO)



Ključevi za 276 stanova namenjenih izbegličkim porodicama iz Bosne i Hercegovine i Republike Hrvatske koje imaju prebivalište na teritoriji Grada Novog Sada, uručeni su danas u Veterniku. Stanovi su izgrađeni u okviru Regionalnog stambenog programa (SRB 5) koji u Republici Srbiji, kao vodeća institucija, sprovodi Komesarijat za izbeglice i migracije. Finansijska sredstva za izgradnju kompleksa zgrada u naselju Veternik u Novom Sadu, omeđenog ulicama Vojvode Bojovića i Radničke, obezbeđena su delom iz donatorskog Fonda Regionalnog stambenog programa, dok je zemljište i prateću infrastrukturu obezbedio Grad Novi Sad. Ukupna vrednost izvedenih radova iznosi 6,7 miliona evra, a bruto površina 19.877 m2.

Gledajte ovaj video na YouTube-u-- Ne možemo da vratimo vreme i da ispravimo nepravdu koja vas je zadesila, i sve ono što ste trpeli i nosili kao krst svoje sudbine, ali možemo biti okrenuti ka budućnosti. Za nas vi niste izbeglice, već naše sestre i braća, i želimo da se ovde osećate ravnopravno i dobrodošli. Da vam se rađaju deca i unuci, i da ostvarite nove životne pobede. Veternik, Novi Sad, Vojvodina i Srbija su bogatiji zbog toga što vi i vaša deca živite ovde. Danas Srbija ima snage da zajedno sa svim partnerima vodi računa o vama - rekao je gradonačelnik Miloš Vučević. GRAD NOVI SADDogađaju su prisustvovali Ivica Dačić prvi potpredsednik Vlade Republike Srbije, ministar spoljnih poslova i predsednik Komisije za koordinaciju procesa trajne integracije izbeglica, Vladimir Cucić komesar za izbeglice i migracije Republike Srbije, Leoneta Pajer šef sektora operacija 1 pri Delegaciji Evropske unije u Srbiji, NJ.E. Andrea Oricio ambasador Misije OEBS u Srbiji, Hans Fridrih Šoder šef Predstavništva UNHCR-a u Srbiji, Bojan Stević državni sekretar Ministarstva državne uprave i lokalne samouprave, An Kristin Piplica predstavnica ambasade SR Nemačke, Duško Ćutilo direktor Fonda za pružanje pomoći izbeglim, prognanim i raseljenim licima AP Vojvodine, Dušan Kovačević direktor Jedinice za upravljanje projektima u javnom sektoru, kao i predstavnici međunarodnih i drugih organizacija i institucija.-- Veternik je od samog osnivanja istorijski bitno mesto, ova zemlja je poklonjena solunskim ratnicima, a mesto nosi naziv po planini u Severnoj Makedoniji. Raduje me što će izbegličke porodice ovde naći sigurno utočište. Do sada je u okviru ovog Programa doneto više od 45000 stambenih rešenja, a ostaje još da se reši status za nešto više od 2000 porodica u narednim godinama. To je naš dug prema njima, jer dugo su živeli u teškim uslovima - izjavio je Ivica Dačić.Regionalni stambeni program zajednički je višegodišnji program Republike Srbije, Bosne i Hercegovine, Crne Gore i Republike Hrvatske, koji ima za cilj da obezbedi trajna stambena rešenja za najugroženije izbegličke porodice u regionu. Sprovodi se uz podršku OEBS-a, UNHCR-a i Banke za razvoj Saveta Evrope, a finansiran je sredstvima Evropske unije, koja je i najveći donator, Sjedinjenih Američkih Država, Nemačke, Norveške, Švajcarske, Italije, Danske, Turske, Luksemburga, Španije, Kipra, Češke, Mađarske, Rumunije i Slovačke.

kliping centar Srbije
www.ninamedia.rs

Vreme: 05.06.2020 15:40
Medij: alo.rs
Link: https://www.alo.rs/vesti/politika/vi-niste-izbeglice-vec-nase-sestre-i-braca-i-zelimo-da-se-ovde-osecate-
Autori: Alo!
Teme: Vladimir Cucić; Komesarijat za izbeglice Republike Srbije

Naslov: Vi niste izbeglice, već naše sestre i braća, i želimo da se ovde osećate dobrodošli!



Gradonačelnik Vučević:

AUTOR: Alo.rs/Kurir/J.A. DATUM I VREME: 05.06.2020. 15:40

Dodeljeni stanovi izbeglicama

Ključevi za 276 stanova namenjenih izbegličkim porodicama iz Bosne i Hercegovine i Republike Hrvatske koje imaju prebivalište na teritoriji Grada Novog Sada, uručeni su danas u Veterniku. Stanovi su izgrađeni u okviru Regionalnog stambenog programa (SRB 5) koji u Republici Srbiji, kao vodeća institucija, sprovodi Komesarijat za izbeglice i migracije. Finansijska sredstva za izgradnju kompleksa zgrada u naselju Veternik u Novom Sadu, omeđenog ulicama Vojvode Bojovića i Radničke, obezbeđena su delom iz donatorskog Fonda Regionalnog stambenog programa, dok je zemljište i prateću infrastrukturu obezbedio Grad Novi Sad. Ukupna vrednost izvedenih radova iznosi 6,7 miliona evra, a bruto površina 19.877 m2. - Ne možemo da vratimo vreme i da ispravimo nepravdu koja vas je zadesila, i sve ono što ste trpeli i nosili kao krst svoje sudbine, ali možemo biti okrenuti ka budućnosti. Za nas vi niste izbeglice, već naše sestre i braća, i želimo da se ovde osećate ravnopravno i dobrodošli. Da vam se rađaju deca i unuci, i da ostvarite nove životne pobede. Veternik, Novi Sad, Vojvodina i Srbija su bogatiji zbog toga što vi i vaša deca živite ovde. Danas Srbija ima snage da zajedno sa svim partnerima vodi računa o vama - . Događaju su prisustvovali Ivica Dačić prvi potpredsednik Vlade Republike Srbije, ministar spoljnih poslova i predsednik Komisije za koordinaciju procesa trajne integracije izbeglica, Vladimir Cucić komesar za izbeglice i migracije Republike Srbije, Leoneta Pajer šef sektora operacija 1 pri Delegaciji Evropske unije u Srbiji, Nj.E. Andrea Oricio ambasador Misije OEBS u Srbiji, Hans Fridrih Šoder šef Predstavništva UNHCR-a u Srbiji, Bojan Stević državni sekretar Ministarstva državne uprave i lokalne samouprave, An Kristin Piplica predstavnica ambasade SR Nemačke, Duško Ćutilo direktor Fonda za pružanje pomoći izbeglim, prognanim i raseljenim licima AP Vojvodine, Dušan Kovačević direktor Jedinice za upravljanje projektima u javnom sektoru, kao i predstavnici međunarodnih i drugih organizacija i institucija. - Veternik je od samog osnivanja istorijski bitno mesto, ova zemlja je poklonjena solunskim ratnicima, a mesto nosi naziv po planini u Severnoj Makedoniji. Raduje me što će izbegličke porodice ovde naći sigurno utočište. Do sada je u okviru ovog Programa doneto više od 45000 stambenih rešenja, a ostaje još da se reši status za nešto više od 2000 porodica u narednim godinama. To je naš dug prema njima, jer dugo su živeli u teškim uslovima - izjavio je Ivica Dačić. zajednički je višegodišnji program Republike Srbije, Bosne i Hercegovine, Crne Gore i Republike Hrvatske, koji ima za cilj da obezbedi trajna stambena rešenja za najugroženije izbegličke porodice u regionu. Sprovodi se uz podršku OEBS-a, UNHCR-a i Banke za razvoj Saveta Evrope, a finansiran je sredstvima Evropske unije, koja je i najveći donator, Sjedinjenih Američkih Država, Nemačke, Norveške, Švajcarske, Italije, Danske, Turske, Luksemburga, Španije, Kipra, Češke, Mađarske, Rumunije i Slovačke.

Vreme: 05.06.2020 15:43
Medij: espreso.rs
Link: https://www.espreso.rs/vesti/570979/gradonacelnik-vucevic-vi-niste-izbeglice-vec-nase-sestre-i-braca-
Autori: @espresors
Teme: Vladimir Cucić; Komesarijat za izbeglice Republike Srbije

Naslov: GRADONAČELNIK VUČEVIĆ: Vi niste izbeglice, već naše sestre i braća, i želimo da se ovde osećate dobrodošli!

3177



Vreme ne može da se vrati i nepravda načinjena, ali ova vrsta pomoći neće izostati

Ključevi za 276 stanova namenjenih izbegličkim porodicama iz Bosne i Hercegovine i Republike Hrvatske koje imaju prebivalište na teritoriji Grada Novog Sada, uručeni su danas u Veterniku.

Stanovi su izgrađeni u okviru Regionalnog stambenog programa (SRB 5) koji u Republici Srbiji, kao vodeća institucija, sprovodi Komesarijat za izbeglice i migracije. Finansijska sredstva za izgradnju kompleksa zgrada u naselju Veternik u Novom Sadu, omeđenog ulicama Vojvode Bojovića i Radničke, obezbeđena su delom iz donatorskog Fonda Regionalnog stambenog programa, dok je zemljište i prateću infrastrukturu obezbedio Grad Novi Sad. Ukupna vrednost izvedenih radova iznosi 6,7 miliona evra, a bruto površina 19.877 m2.

- Ne možemo da vratimo vreme i da ispravimo nepravdu koja vas je zadesila, i sve ono što ste trpeli i nosili kao krst svoje sudbine, ali možemo biti okrenuti ka budućnosti. Za nas vi niste izbeglice, već naše sestre i braća, i želimo da se ovde osećate ravnopravno i dobrodošli. Da vam se rađaju deca i unuci, i da ostvarite nove životne pobede. Veternik, Novi Sad, Vojvodina i Srbija su bogatiji zbog toga što vi i vaša deca živite ovde. Danas Srbija ima snage da zajedno sa svim partnerima vodi računa o vama - rekao je gradonačelnik Miloš Vučević.

Događaju su prisustvovali Ivica Dačić prvi potpredsednik Vlade Republike Srbije, ministar spoljnih poslova i predsednik Komisije za koordinaciju procesa trajne integracije izbeglica, Vladimir Cucić komesar za izbeglice i migracije Republike Srbije, Leoneta Pajer šef sektora operacija 1 pri Delegaciji Evropske unije u Srbiji, Nj.E. Andrea Oricio ambasador Misije OEBS u Srbiji, Hans Fridrih Šoder šef Predstavništva UNHCR-a u Srbiji, Bojan Stević državni sekretar Ministarstva državne uprave i lokalne samouprave, An Kristin Piplica predstavnica ambasade SR Nemačke, Duško Ćutilo direktor Fonda za pružanje pomoći izbeglim, prognanim i raseljenim licima AP Vojvodine, Dušan Kovačević direktor Jedinice za upravljanje projektima u javnom sektoru, kao i predstavnici međunarodnih i drugih organizacija i institucija.

- Veternik je od samog osnivanja istorijski bitno mesto, ova zemlja je poklonjena solunskim ratnicima, a mesto nosi naziv po planini u Severnoj Makedoniji. Raduje me što će izbegličke porodice ovde naći sigurno utočište. Do sada je u okviru ovog Programa doneto više od 45000 stambenih rešenja, a ostaje još da se reši status za nešto više od 2000 porodica u narednim godinama. To je naš dug prema njima, jer dugo su živeli u teškim uslovima - izjavio jeIvica Dačić.

Regionalni stambeni program zajednički je višegodišnji program Republike Srbije, Bosne i Hercegovine, Crne Gore i Republike Hrvatske, koji ima za cilj da obezbedi trajna stambena rešenja za najugroženije izbegličke porodice u regionu. Sprovodi se uz podršku OEBS-a, UNHCR-a i Banke za razvoj Saveta Evrope, a finansiran je sredstvima Evropske unije, koja je i najveći donator, Sjedinjenih Američkih Država, Nemačke, Norveške, Švajcarske, Italije, Danske, Turske, Luksemburga, Španije, Kipra, Češke, Mađarske, Rumunije i Slovačke.

(Espreso.rs/Kurir)

Vreme: 05.06.2020 15:44
Medij: Fonet
Link: http://www.fonet.rs
Autori: Redakcija
Teme: Migranti/azilanti

Naslov: VUČIĆEVA DILEMA MUČI VLAST

VUČIĆEVA DILEMA MUČI VLAST

ČAČAK, 05. jun 2020. (FoNet) - Potpredsednik Narodne stranke Zdravko Ponoš izjavio je danas da vlast u Srbiji "muči Vučićeva dilema", odnosno nastojanje predsednika Srbije i SNS Aleksandra Vučića da podigne odziv na "lažnim izborima" zakazanim za 21. jun i da u parlament ubaci male stranke koje su na ivici cenzusa od tri odsto.

"Te dve stvari se međusobno isključuju i zato će Vučić u izbornoj noći verovatno potruditi da ih našteluje", rekao je Ponoš na konferenciji za novinare u Čačku.

Ponoš je pozvao građane da 21. juna ne učestvuju u "izbornoj farsi", jer će glasati za Vučića koga god da zaokruže na glasačkom listiću.

"Glasaj na brzinu – kajaćeš se natenane naredne četiri godine. Neučestvovanje u farsi 21. juna skratiće vreme do učestvovanja na pravim izborima na godinu ili dve, jer će ti izbori biti nelegitimni, kao i vlast i institucije formirane na osnovu njih", rekao je Ponoš.

Ponoš je istakao da Narodna stranka nije ni razmatrala mogućnost da promeni odluku o bojkotu izbora, jer drži reč i to "nije stvar srednjeg veka niti životne dobi, nego stvar vaspitanja i dostojanstva".

"U politici vredi držati reč, a pogotovo nije primereno da nam to spočitavaju oni koji su bili 'beli listići'. Kada imate beli listić, onda na taj listić jednog dana možete da dopišete šta želite i da to potpišete ili ne potpišete, a kada držite reč, onda ste potpis stavili na nešto što ste definisali kada ste taj potpis stavili. To nas čini različitim", rekao je Ponoš.

Upitan o angažovanju Vojske Srbije kod centra za migrante u Šidu, Ponoš je odgovorio da je to potpuno policijski posao i da vojska nije obučena za održavanje javnog reda i mira. (kraj) vbr 15:01

Vreme: 05.06.2020 15:56
Medij: happytv.rs
Link: http://happytv.rs/vesti/dru%C5%A1tvo/233308/gradona%C4%8Delnik-vu%C4%8Devi%C4%87-
Autori: Redakcija
Teme: Vladimir Cucić; Komesarijat za izbeglice Republike Srbije

Naslov: GRADONAČELNIK VUČEVIĆ PORUČIO: Vi niste izbeglice, već naše sestre i braća, i želimo da se ovde osećate dobrodošli

3487



Dodeljeni stanovi izbeglicama Ključevi za 276 stanova namenjenih izbegličkim porodicama iz Bosne i Hercegovine i Republike Hrvatske koje imaju prebivalište na teritoriji Grada Novog Sada, uručeni su danas u Veterniku.

Dodeljeni stanovi izbeglicama

Ključevi za 276 stanova namenjenih izbegličkim porodicama iz Bosne i Hercegovine i Republike Hrvatske koje imaju prebivalište na teritoriji Grada Novog Sada, uručeni su danas u Veterniku. Stanovi su izgrađeni u okviru Regionalnog stambenog programa (SRB 5) koji u Republici Srbiji, kao vodeća institucija, sprovodi Komesarijat za izbeglice i migracije. Finansijska sredstva za izgradnju kompleksa zgrada u naselju Veternik u Novom Sadu, omeđenog ulicama Vojvode Bojovića i Radničke, obezbeđena su delom iz donatorskog Fonda Regionalnog stambenog programa, dok je zemljište i prateću infrastrukturu obezbedio Grad Novi Sad. Ukupna vrednost izvedenih radova iznosi 6,7 miliona evra, a bruto površina 19.877 m2.

- Ne možemo da vratimo vreme i da ispravimo nepravdu koja vas je zadesila, i sve ono što ste trpeli i nosili kao krst svoje sudbine, ali možemo biti okrenuti ka budućnosti. Za nas vi niste izbeglice, već naše sestre i braća, i želimo da se ovde osećate ravnopravno i dobrodošli. Da vam se rađaju deca i unuci, i da ostvarite nove životne pobede. Veternik, Novi Sad, Vojvodina i Srbija su bogatiji zbog toga što vi i vaša deca živite ovde. Danas Srbija ima snage da zajedno sa svim partnerima vodi računa o vama - rekao je gradonačelnik Miloš Vučević.

Događaju su prisustvovali Ivica Dačić prvi potpredsednik Vlade Republike Srbije, ministar spoljnih poslova i predsednik Komisije za koordinaciju procesa trajne integracije izbeglica, Vladimir Cucić komesar za izbeglice i migracije Republike Srbije, Leoneta Pajer šef sektora operacija 1 pri Delegaciji Evropske unije u Srbiji, Nj.E. Andrea Oricio ambasador Misije OEBS u Srbiji, Hans Fridrih Šoder šef Predstavništva UNHCR-a u Srbiji, Bojan Stević državni sekretar Ministarstva državne uprave i lokalne samouprave, An Kristin Piplica predstavnica ambasade SR Nemačke, Duško Ćutilo direktor Fonda za pružanje pomoći izbeglim, prognanim i raseljenim licima AP Vojvodine, Dušan Kovačević direktor Jedinice za upravljanje projektima u javnom sektoru, kao i predstavnici međunarodnih i drugih organizacija i institucija.

Vučević

- Veternik je od samog osnivanja istorijski bitno mesto, ova zemlja je poklonjena solunskim ratnicima, a mesto nosi naziv po planini u Severnoj Makedoniji. Raduje me što će izbegličke porodice ovde naći sigurno utočište. Do sada je u okviru ovog Programa doneto više od 45000 stambenih rešenja, a ostaje još da se reši status za nešto više od 2000 porodica u narednim godinama. To je naš dug prema njima, jer dugo su živeli u teškim uslovima - izjavio je Ivica Dačić.

Regionalni stambeni program zajednički je višegodišnji program Republike Srbije, Bosne i Hercegovine, Crne Gore i Republike Hrvatske, koji ima za cilj da obezbedi trajna stambena rešenja za najugroženije izbegličke porodice u regionu. Sprovodi se uz podršku OEBS-a, UNHCR-a i Banke za razvoj Saveta Evrope, a finansiran je sredstvima Evropske unije, koja je i najveći donator, Sjedinjenih Američkih Država, Nemačke, Norveške, Švajcarske, Italije, Danske, Turske, Luksemburga, Španije, Kipra, Češke,

Naslov: GRADONAČELNIK VUČEVIĆ PORUČIO: Vi niste izbeglice, već naše sestre i braća, i želimo da se ovde osećate dobrodošli

Mađarske, Rumunije i Slovačke.

Happy BSC je spremio za vas najmoderniju mobilnu aplikaciju da biste nas lakše pratili i bili u toku sa svim vestima. Našu aplikaciju možete preuzeti zai

Vreme: 05.06.2020 16:00
Medij: kurir.rs
Link: https://www.kurir.rs/vesti/srbija/3475911/gradonacelnik-laban-ovo-su-stanovi-za-porodice-nasih-
Autori: @KurirVesti
Teme: Komesarijat za izbeglice Republike Srbije

Naslov: Gradonačelnik Laban: Ovo su stanovi za porodice naših sugrađana koji su devedesetih godina ostali bez svojih domova



Gradonačelnik Subotice Bogdan Laban i gradski menadžer Zagorka Panić obišli su danas radove na izgradnji stambenog objekta sa 44 stambene jedinice, u ulici Ive Senjanina, namenjenih za socijalno stanovanje u zaštićenim uslovima za izbeglice u okviru Regionalnog ...

Foto: Grad Subotica

U Subotici u toku izgradnja 44 stana za izbegla lica

Srbija 05.06.2020. 16:00h 05.06.2020. 16:00h

Gradonačelnik Subotice Bogdan Laban i gradski menadžer Zagorka Panić obišli su danas radove na izgradnji stambenog objekta sa 44 stambene jedinice, u ulici Ive Senjanina, namenjenih za socijalno stanovanje u zaštićenim uslovima za izbeglice u okviru Regionalnog stambenog programa. Investicija je vredna 1,44 miliona evra, a finansira je Banka za razvoj Saveta Evrope. Izvođač radova je "Inobačka" d.o.o. iz Novog Sada.Gradonačelnik Laban je podsetio da se Grad Subotica od druge polovine 2016. godine, zajedno sa partnerima i donatorima, aktivno uključio u procese i projekte kako bi obezbedo krov nad glavom za ljude koji su zbog oružanih sukoba u periodu od 1991. do 1995. godine morali da napuste svoje domove i zavičaje, spas potraže na teritoriji ovog grada i tu se trajno nastane.- Sa velikim zadovoljstvom mogu da istaknem da i izgradnjom ovog kompleksa socijalnog stanovanja u Mesnoj zajednici 'Dudova šuma', sa 44 stambene jedinice za različite kategorije socijalnog stanovanja, zbrinjavamo porodice naših sugrađana koji su u tragičnim događajima devedesetih godina ostali bez svojih domova, a neki od njih, nažalost, i bez svojih najmilijih. To je, istovremeno, i potvrda više da se u našem radu vodimo principima da ono što obećamo uvek i ispunimo - naglasio je, između ostalog, gradonačelnik Laban.Zagorka Panić je rekla da je Republika Srbija početkom oktobra 2017. godine sa Bankom za razvoj Saveta Evrope zaključila Sporazum o donaciji u vezi sa Regionalnim programom rešavanja stambenih potreba izbeglica kojim se, u devet jedinica lokalne samouprave među kojima je i Subotica, kroz "Potprojekat 7" i "Potprojekat 8" finansira izrada projektno-tehničke dokumentacije i izgradnja stanova za izbegla lica koja su nakon ratnih dešavanja u periodu od od 1991. do 1995. godine stekla status izbeglice u Republici Srbiji.Ukupna neto površina svih stambenih jedinica koje se grade u oviru ovog stambanog kompleksa u Subotici, iznosi 2400 kvadratnih metara, kazala je Panić, i dodala da je Grad Subotica na osnovu potpisanog Ugovora sa Komesarijatom za izbeglice i migracije i Jedinice za upravljanje projektima u javnom sektoru d.o.o. Beograd, preuzeo obavezu izrade projektno-tehničke dokumentacije i izgradnje neophodne komunalne infrastrukture.-Grad Subotica je u toku 2019. godine završio predmetnu projektno-tehničku dokumentaciju i trenutno je u toku postupak javne nabavke za njenu izgradnju. Ukupna procenjena vrednost infrastruturnog opremanja ove lokacije je 29 miliona dinara. Osim tog iznosa, Grad Subotica takođe obezbeđuje sve potrebne infrastrukturne priključke u iznosu od 11,5 miliona dinara. Za sada je izgrađena i isfinansirana nova trafo stanica i gradilišni priključak vode - rekla je Zagorka Panić.Navela je da će nakon završetka izgradnje stambenog objekta za različite kategorije socijalnog stanovanja koji će se sastojati od dve lamele: lamele "A" sa 32 stambene jedinice i lamele "B" sa 12 stambenih jedinica, vlasnik te 44 stambene jedinice biti Grad Subotica.-

Vreme: 05.06.2020 16:00
Medij: kurir.rs
Link: https://www.kurir.rs/vesti/srbija/3475911/gradonacelnik-laban-ovo-su-stanovi-za-porodice-nasih-
Autori: @KurirVesti
Teme: Komesarijat za izbeglice Republike Srbije

Naslov: Gradonačelnik Laban: Ovo su stanovi za porodice naših sugrađana koji su devedesetih godina ostali bez svojih domova

Izabrani korisnici za 32 stambene jedinice, zaključiće ugovor o zakupu nepokretnosti na određeno vreme, ne kraće od šest meseci. Po isteku zakupa izabrani korisnik može da produži ugovor o zakupu ili zaključi ugovor o kupoprodaji nepokretnosti, a sve u skladu sa odredbama zakona o izbeglicama. Za 12 stambenih jedinica, upravljanje će vršiti Centar za socijalni rad Subotica koji će i sklapati ugovore sa izabranim korisnicima - istakla je Zagorka Panić.Radovi na izgradnji objekta su počeli u februaru ove godine. Planirani završetak je decembar 2020. godine.

Bogdan Laban, Subotica,

foto: Grad Subotica

foto: Grad Subotica

foto: Grad Subotica

Datum: 05.06.2020
Medij: TV B92
Emisija: Vesti 16/B92
Autori: Redakcija
Teme: Regionalni program stambenog zbrinjavanja (RHP); Izbeglice iz EX Jugoslavije

	Početak	Trajanje
Emisija	05.06.2020 16:00:00	120:00
Prilog	05.06.2020 16:17:00	0:38

Naslov: Stanovi za izbegličke porodice

Prvi potpredsednik Vlade i ministar spoljnih poslova Republike Srbije Ivica Dačić prisustvovao je danas svečanom uručivanju ključeva 276 stanova sagrađenih za izbegličke porodice iz Bosne i Hercegovine i Republike Hrvatske koje imaju prebivalište na teritoriji grada Novog Sada, u okviru realizacije Regionalnog stambenog programa u Republici Srbiji.

Stanovi u Veterniku deo su Potprojekta 5 Regionalnog stambenog programa, a u okviru ovog potprojekta planirano je useljenje ukupno 1.847 stambenih jedinica, u 25 lokalnih samouprava.

Ministar Dačić, predsednik Komisije za koordinaciju procesa stalne integracije izbeglica Vlade Republike Srbije, izrazio je zadovoljstvo što se danas dodeljuju stanovi našim sunarodnicima koji su izbegli sa prostora bivše Jugoslavije, usled tragičnih ratnih dešavanja 90-ih godina prošlog veka.

U svom obraćanju ministar je rekao da poseban osećaj ovom izuzetnom događaju daje činjenica da je Veternik, od samog osnivanja, vrlo simbolično i istorijski bitno mesto.

"Posle Prvog svetskog rata, kralj Aleksandar Karađorđević, poklonio je ovu zemlju solunskim ratnicima, a samo naselje Veternik je ime dobilo po planini u današnjoj Severnoj Makedoniji, na kojoj su živote ostavili mnogi srpski junaci. I dok se najiskrenije nadam da je došao kraj svim patnjama i stradanjima srpskog naroda, ma gde on živeo, posebno se radujem činjenici da će izbegličke porodice na ovako važnom mestu naći svoje sigurno utočište i novi dom", istakao je Dačić.

Ministar je naglasio da je Regionalni stambeni program jedinstven u svom pristupu. Uz veliku humanost i empatiju prema najugroženijim izbegličkim porodicama u celom regionu, on je fokusiran i na sveobuhvatnu uključenost u njihovu novu sredinu.

"Vlada Republike Srbije posvećeno radi na opštem boljitku zemlje. Nastavićemo predani angažman na daljoj realizaciji Regionalnog stambenog programa, na korist svih onih kojima je ova vrsta pomoći i podrške neophodna", zaključio je Dačić.

Dačić se zahvalio gradonačelniku Novog Sada Milošu Vučeviću na obezbedjivanju zemljišta i prateće infrastrukture za izgradnju stanova, a uručenju je prisustvovao i Vladimir Cucić iz Komesarijata za izbeglice.

Vreme: 05.06.2020 16:08
Medij: mondo.rs
Link: https://mondo.rs/Info/Drustvo/a1333000/Stanovi-za-izbeglice-u-Veterniku.html
Autori: Redakcija
Teme: Vladimir Cucić; Izbeglice iz EX Jugoslavije; Komesarijat za izbeglice Republike Srbije;

Naslov: Stanovi za izbeglice: "Vi ste naša braća i sestre" (FOTO/VIDEO)



Izvor Promo 05.06.2020. / 16:08 16:10 0

Ključevi za 276 stanova namenjenih izbegličkim porodicama iz Bosne i Hercegovine i Republike Hrvatske koje imaju prebivalište na teritoriji Grada Novog Sada, uručeni su danas u naselju Veternik. Izvor: Tanjug/Jaroslav Pap Gradonačelnik Vučević: Vi niste izbeglice, već naše sestre i braća, i želimo da se ovde osećate dobrodošli! Stanovi su izgrađeni u okviru Regionalnog stambenog programa (SRB 5) koji u Republici Srbiji, kao vodeća institucija, sprovodi Komesarijat za izbeglice i migracije. Finansijska sredstva za izgradnju kompleksa zgrada u naselju Veternik u Novom Sadu, omeđenog ulicama Vojvode Bojovića i Radničke, obezbeđena su delom iz donatorskog Fonda Regionalnog stambenog programa, dok je zemljište i prateću infrastrukturu obezbedio Grad Novi Sad. Ukupna vrednost izvedenih radova iznosi 6,7 miliona evra, a bruto površina 19.877 kvadratnih metara. "Ne možemo da vratimo vreme i da ispravimo nepravdu koja vas je zadesila, i sve ono što ste trpeli i nosili kao krst svoje sudbine, ali možemo biti okrenuti ka budućnosti. Za nas vi niste izbeglice, već naše sestre i braća, i želimo da se ovde osećate ravnopravno i dobrodošli. Da vam se rađaju deca i unuci, i da ostvarite nove životne pobede. Veternik, Novi Sad, Vojvodina i Srbija su bogatiji zbog toga što vi i vaša deca živite ovde. Danas Srbija ima snage da zajedno sa svim partnerima vodi računa o vama", rekao je gradonačelnik Miloš Vučević. Izvor: Tanjug/Jaroslav Pap Događaju su prisustvovali potpredsednik Vlde Srbije i šef srpske diplomatije Ivica Dačić, komesar za izbeglice i migracije Republike Srbije Vladimir Cucić, šef sektora operacija 1 pri Delegaciji Evropske unije u Srbiji Leoneta Pajer, ambasador Misije OEBS u Srbiji Andrea Oricio, šef Predstavništva UNHCR-a u Srbiji Hans Fridrih Šoder, državni sekretar Ministarstva državne uprave i lokalne samouprave Bojan Stević,predstavnica ambasade SR Nemačke An Kristin Piplica, direktor Fonda za pružanje pomoći izbeglim, prognanim i raseljenim licima AP Vojvodine Duško Ćutilo, direktor Jedinice za upravljanje projektima u javnom sektoru Dušan Kovačević, kao i predstavnici međunarodnih i drugih organizacija i institucija. Pogledajte 01:44 Stanovi za izbeglice u Veterniku (INFO) Stanovi za izbeglice u Veterniku Izvor: Tanjug Izvor: Tanjug "Veternik je od samog osnivanja istorijski bitno mesto, ova zemlja je poklonjena solunskim ratnicima, a mesto nosi naziv po planini u Severnoj Makedoniji. Raduje me što će izbegličke porodice ovde naći sigurno utočište. Do sada je u okviru ovog Programa doneto više od 45000 stambenih rešenja, a ostaje još da se reši status za nešto više od 2.000 porodica u narednim godinama. To je naš dug prema njima, jer dugo su živeli u teškim uslovima", izjavio je Ivica Dačić. Pogledajte 02:26 Dačić o Veterniku i izbeglicama (INFO) Dačić o Veterniku i izbeglicama Izvor: Tanjug Izvor: Tanjug Regionalni stambeni program zajednički je višegodišnji program Srbije, Bosne i Hercegovine, Crne Gore i Hrvatske, koji ima za cilj da obezbedi trajna stambena rešenja za najugroženije izbegličke porodice u regionu. Sprovodi se uz podršku OEBS-a, UNHCR-a i Banke za razvoj Saveta Evrope, a finansiran je sredstvima Evropske unije, koja je i najveći donator, Sjedinjenih Američkih Država, Nemačke, Norveške, Švajcarske, Italije, Danske, Turske, Luksemburga, Španije, Kipra, Češke, Mađarske, Rumunije i Slovačke.

Vreme: 05.06.2020 16:12
Medij: Beta
Link: http://www.beta.rs
Autori: Redakcija
Teme: Migranti/azilanti

Naslov: Ponoš: Vučićeva dilema muči vlast pred lažne izbore 21. juna

Ponoš: Vučićeva dilema muči vlast pred lažne izbore 21. juna

BEOGRAD, 5. juna 2020. (Beta) - Potpredsednik Narodne stranke Zdravko Ponoš izjavio je danas da vlast u Srbiji "muči Vučićeva dilema", odnosno nastojanje predsednika Srbije i SNS-a Aleksandra Vučića da podigne odziv na izborima zakazanim za 21. jun i da u parlament ubaci male stranke koje su na ivici cenzusa od tri odsto.

"Te dve stvari se medjusobno isključuju i zato će se Vučić u izbornoj noći verovatno potruditi da ih našteluje", rekao je Ponoš na konferenciji za novinare u Čačku.

Ponoš je pozvao gradjane da 21. juna ne učestvuju u "izbornoj farsi", jer će glasati za Vučića koga god da zaokruže na glasačkom listiću.

"Glasaj na brzinu - kajaćeš se natenane naredne četiri godine. Neučestvovanje u farsi 21. juna skratiće vreme do učestvovanja na pravim izborima na godinu ili dve, jer će ti izbori biti nelegitimni, kao i vlast i institucije formirane na osnovu njih", rekao je Ponoš.

Ponoš je istakao da Narodna stranka nije ni razmatrala mogućnost da promeni odluku o bojkotu izbora, jer drži reč i to "nije stvar srednjeg veka niti životne dobi, nego stvar vaspitanja i dostojanstva".

"U politici vredi držati reč, a pogotovo nije primereno da nam to spočitavaju oni koji su bili 'beli listići'. Kada imate beli listić, onda na taj listić jednog dana možete da dopišete šta želite i da to potpišete ili ne potpišete, a kada držite reč, onda ste potpis stavili na nešto što ste definisali kada ste taj potpis stavili. To nas čini različitim", rekao je Ponoš.

Upitan o angažovanju Vojske Srbije kod centra za migrante u Šidu, Ponoš je odgovorio da je to potpuno policijski posao i da vojska nije obučena za održavanje javnog reda i mira.

"Nekome ko zna da upotrebi samo čekić, svi problemi izgledaju kao ekser. Režim je angažovao jednu od najelitnijih elitnih vojnih jedinica da bi popravio u javnosti popravio sliku o sebi u svom glasačkom telu, koje dobro reaguje na vojsku. To je zloupotreba vojske", rekao je Ponoš, koji je i bivši načelnik Generalštaba Vojske Srbije.

Vreme: 05.06.2020 16:22
Medij: brif.rs
Link: https://brif.rs/vesti/novi-sad/u-novom-sadu-uruceni-kljucevi-za-276-stanova-za-izbeglice
Autori: Redakcija
Teme: Regionalni program stambenog zbrinjavanja (RHP); Vladimir Cucić; Komesarijat za izbeglice

Naslov: U Novom Sadu uručeni ključevi za 276 stanova za izbeglice



Foto: grad novi sad Ključevi za 276 stanova namenjenih izbegličkim porodicama iz Bosne i Hercegovine i Republike Hrvatske koje imaju prebivalište na teritoriji Grada Novog Sada, uručeni su danas u Veterniku. Stanovi su izgrađeni u okviru Regionalnog stambenog programa (SRB 5) koji u Republici Srbiji, kao vodeća institucija, sprovodi Komesarijat za izbeglice i migracije. Finansijska sredstva za izgradnju kompleksa zgrada u naselju Veternik u Novom Sadu, omeđenog ulicama Vojvode Bojovića i Radničke, obezbeđena su delom iz donatorskog Fonda Regionalnog stambenog programa, dok je zemljište i prateću infrastrukturu obezbedio Grad Novi Sad. Ukupna vrednost izvedenih radova iznosi 6,7 miliona evra, a bruto površina 19.877 m2.

- Ne možemo da vratimo vreme i da ispravimo nepravdu koja vas je zadesila, i sve ono što ste trpeli i nosili kao krst svoje sudbine, ali možemo biti okrenuti ka budućnosti. Za nas vi niste izbeglice, već naše sestre i braća, i želimo da se ovde osećate ravnopravno i dobrodošli. Da vam se rađaju deca i unuci, i da ostvarite nove životne pobede. Veternik, Novi Sad, Vojvodina i Srbija su bogatiji zbog toga što vi i vaša deca živite ovde. Danas Srbija ima snage da zajedno sa svim partnerima vodi računa o vama - rekao je gradonačelnik Miloš Vučević.

Događaju su prisustvovali Ivica Dačić prvi potpredsednik Vlade Republike Srbije, ministar spoljnih poslova i predsednik Komisije za koordinaciju procesa trajne integracije izbeglica, Vladimir Cucić komesar za izbeglice i migracije Republike Srbije, Leoneta Pajer šef sektora operacija 1 pri Delegaciji Evropske unije u Srbiji, NJ.E. Andrea Oricio ambasador Misije OEBS u Srbiji, Hans Fridrih Šoder šef Predstavništva UNHCR-a u Srbiji, Bojan Stević državni sekretar Ministarstva državne uprave i lokalne samouprave, An Kristin Piplica predstavnica ambasade SR Nemačke, Duško Ćutilo direktor Fonda za pružanje pomoći izbeglim, prognanim i raseljenim licima AP Vojvodine, Dušan Kovačević direktor Jedinice za upravljanje projektima u javnom sektoru, kao i predstavnici međunarodnih i drugih organizacija i institucija.

- Veternik je od samog osnivanja istorijski bitno mesto, ova zemlja je poklonjena solunskim ratnicima, a mesto nosi naziv po planini u Severnoj Makedoniji. Raduje me što će izbegličke porodice ovde naći sigurno utočište. Do sada je u okviru ovog Programa doneto više od 45000 stambenih rešenja, a ostaje još da se reši status za nešto više od 2000 porodica u narednim godinama. To je naš dug prema njima, jer dugo su živeli u teškim uslovima - izjavio je Ivica Dačić.

Regionalni stambeni program zajednički je višegodišnji program Republike Srbije, Bosne i Hercegovine, Crne Gore i Republike Hrvatske, koji ima za cilj da obezbedi trajna stambena rešenja za najugroženije izbegličke porodice u regionu. Sprovodi se uz podršku OEBS-a, UNHCR-a i Banke za razvoj Saveta Evrope, a finansiran je sredstvima Evropske unije, koja je i najveći donator, Sjedinjenih Američkih Država, Nemačke, Norveške, Švajcarske, Italije, Danske, Turske, Luksemburga, Španije, Kipra, Češke, Mađarske, Rumunije i Slovačke.

Autor: brif

kliping centar Srbije
www.ninamedia.rs

Vreme: 05.06.2020 16:30
Medij: alo.rs
Link: https://www.alo.rs/vesti/politika/subotica-izbeglice-stanovi-laban/316984/vest
Autori: Alo!
Teme: Komesarijat za izbeglice Republike Srbije

Naslov: U Subotici u toku izgradnja 44 stana za izbegla lica



AUTOR: Alo.rs/J.A. DATUM I VREME: 05.06.2020. 16:30

Građanima Subotice dodelio stanove gradonačelnik Bogdan Laban

i gradski menadžer Zagorka Panić obišli su danas radove na izgradnji stambenog objekta sa 44 stambene jedinice, u ulici Ive Senjanina, namenjenih za socijalno stanovanje u zaštićenim uslovima za izbeglice u okviru Regionalnog stambenog programa. Investicija je vredna 1,44 miliona evra, a finansira je Banka za razvoj Saveta Evrope. Izvođač radova je "Inobačka" d.o.o. iz Novog Sada. Gradonačelnik Laban je podsetio da se Grad Subotica od druge polovine 2016. godine, zajedno sa partnerima i donatorima, aktivno uključio u procese i projekte kako bi obezbedo krov nad glavom za ljude koji su zbog oružanih sukoba u periodu od 1991. do 1995. godine morali da napuste svoje domove i zavičaje, spas potraže na teritoriji ovog grada i tu se trajno nastane. - Sa velikim zadovoljstvom mogu da istaknem da i izgradnjom ovog kompleksa socijalnog stanovanja u Mesnoj zajednici 'Dudova šuma', sa 44 stambene jedinice za različite kategorije socijalnog stanovanja, zbrinjavamo porodice naših sugrađana koji su u tragičnim događajima devedesetih godina ostali bez svojih domova, a neki od njih, nažalost, i bez svojih najmilijih. To je, istovremeno, i potvrda više da se u našem radu vodimo principima da ono što obećamo uvek i ispunimo - naglasio je, između ostalog, gradonačelnik Laban. Zagorka Panić je rekla da je Republika Srbija početkom oktobra 2017. godine sa Bankom za razvoj Saveta Evrope zaključila Sporazum o donaciji u vezi sa Regionalnim programom rešavanja stambenih potreba izbeglica kojim se, u devet jedinica lokalne samouprave među kojima je i Subotica, kroz "Potprojekat 7" i "Potprojekat 8" finansira izrada projektno-tehničke dokumentacije i izgradnja stanova za izbegla lica koja su nakon ratnih dešavanja u periodu od od 1991. do 1995. godine stekla status izbeglice u Republici Srbiji. Ukupna neto površina svih stambenih jedinica koje se grade u oviru ovog stambanog kompleksa u Subotici, iznosi 2400 kvadratnih metara, kazala je Panić, i dodala da je Grad Subotica na osnovu potpisanog Ugovora sa Komesarijatom za izbeglice i migracije i Jedinice za upravljanje projektima u javnom sektoru d.o.o. Beograd, preuzeo obavezu izrade projektno-tehničke dokumentacije i izgradnje neophodne komunalne infrastrukture. -Grad Subotica je u toku 2019. godine završio predmetnu projektno-tehničku dokumentaciju i trenutno je u toku postupak javne nabavke za njenu izgradnju. Ukupna procenjena vrednost infrastruturnog opremanja ove lokacije je 29 miliona dinara. Osim tog iznosa, Grad Subotica takođe obezbeđuje sve potrebne infrastrukturne priključke u iznosu od 11,5 miliona dinara. Za sada je izgrađena i isfinansirana nova trafo stanica i gradilišni priključak vode - rekla je Zagorka Panić. Navela je da će nakon završetka izgradnje stambenog objekta za različite kategorije socijalnog stanovanja koji će se sastojati od dve lamele: lamele "A" sa 32 stambene jedinice i lamele "B" sa 12 stambenih jedinica, vlasnik te 44 stambene jedinice biti Grad Subotica. -, zaključiće ugovor o zakupu nepokretnosti na određeno vreme, ne kraće od šest meseci. Po isteku zakupa izabrani korisnik može da produži ugovor o zakupu ili zaključi ugovor o kupoprodaji nepokretnosti, a sve u skladu sa odredbama zakona o izbeglicama. Za 12 stambenih jedinica, upravljanje će vršiti Centar za socijalni rad Subotica koji će i sklapati ugovore sa izabranim korisnicima - istakla je Zagorka Panić. Radovi na izgradnji objekta su počeli u februaru ove godine. Planirani završetak je decembar 2020. godine.

Vreme: 05.06.2020 16:49
Medij: pink.rs
Link: https://www.pink.rs/drustvo/213188/vucevic-vi-niste-izbeglice-vec-nase-sestre-i-braca-i-zelimo-da-se-
Autori: Redakcija
Teme: Vladimir Cucić; Komesarijat za izbeglice Republike Srbije; Regionalni program stambenog

Naslov: Vučević: Vi niste izbeglice, već naše sestre i braća, i želimo da se ovde osećate dobrodošli!

3263



Ključevi za 276 stanova namenjenih izbegličkim porodicama iz Bosne i Hercegovine i Republike Hrvatske koje imaju prebivalište na teritoriji Grada Novog Sada, uručeni su danas u Veterniku. Stanovi su izgrađeni u okviru Regionalnog stambenog programa (SRB 5) koji u Republici Srbiji, kao vodeća institucija, sprovodi Komesarijat za izbeglice i migracije. Finansijska sredstva za izgradnju kompleksa zgrada u naselju Veternik u Novom Sadu, omeđenog ulicama Vojvode Bojovića i Radničke, obezbeđena su delom iz donatorskog Fonda Regionalnog stambenog programa, dok je zemljište i prateću infrastrukturu obezbedio Grad Novi Sad. Ukupna vrednost izvedenih radova iznosi 6,7 miliona evra, a bruto površina 19.877 m2. Foto: Foto/Grad Novi Sad - Ne možemo da vratimo vreme i da ispravimo nepravdu koja vas je zadesila, i sve ono što ste trpeli i nosili kao krst svoje sudbine, ali možemo biti okrenuti ka budućnosti. Za nas vi niste izbeglice, već naše sestre i braća, i želimo da se ovde osećate ravnopravno i dobrodošli. Da vam se rađaju deca i unuci, i da ostvarite nove životne pobede. Veternik, Novi Sad, Vojvodina i Srbija su bogatiji zbog toga što vi i vaša deca živite ovde. Danas Srbija ima snage da zajedno sa svim partnerima vodi računa o vama - rekao je gradonačelnik Novog Sada Miloš Vučević. Foto: Foto/Grad Novi Sad Događaju su prisustvovali Ivica Dačić prvi potpredsednik Vlade Republike Srbije, ministar spoljnih poslova i predsednik Komisije za koordinaciju procesa trajne integracije izbeglica, Vladimir Cucić komesar za izbeglice i migracije Republike Srbije, Leoneta Pajer šef sektora operacija 1 pri Delegaciji Evropske unije u Srbiji, Nj.E. Andrea Oricio ambasador Misije OEBS u Srbiji, Hans Fridrih Šoder šef Predstavništva UNHCR-a u Srbiji, Bojan Stević državni sekretar Ministarstva državne uprave i lokalne samouprave, An Kristin Piplica predstavnica ambasade SR Nemačke, Duško Ćutilo direktor Fonda za pružanje pomoći izbeglim, prognanim i raseljenim licima AP Vojvodine, Dušan Kovačević direktor Jedinice za upravljanje projektima u javnom sektoru, kao i predstavnici međunarodnih i drugih organizacija i institucija. Foto: Foto/Grad Novi Sad - Veternik je od samog osnivanja istorijski bitno mesto, ova zemlja je poklonjena solunskim ratnicima, a mesto nosi naziv po planini u Severnoj Makedoniji. Raduje me što će izbegličke porodice ovde naći sigurno utočište. Do sada je u okviru ovog Programa doneto više od 45000 stambenih rešenja, a ostaje još da se reši status za nešto više od 2000 porodica u narednim godinama. To je naš dug prema njima, jer dugo su živeli u teškim uslovima - izjavio je Ivica Dačić. Foto: Foto/Grad Novi Sad Foto: Foto/Grad Novi Sad Regionalni stambeni program zajednički je višegodišnji program Republike Srbije, Bosne i Hercegovine, Crne Gore i Republike Hrvatske, koji ima za cilj da obezbedi trajna stambena rešenja za najugroženije izbegličke porodice u regionu. Sprovodi se uz podršku OEBS-a, UNHCR-a i Banke za razvoj Saveta Evrope, a finansiran je sredstvima Evropske unije, koja je i najveći donator, Sjedinjenih Američkih Država, Nemačke, Norveške, Švajcarske, Italije, Danske, Turske, Luksemburga, Španije, Kipra, Češke, Mađarske, Rumunije i Slovačke. #Miloš Vučević #Novi Sad #Stanovi #ključevi #uručenje

Vreme: 05.06.2020 16:49
Medij: nsuzivo.rs
Link: https://nsuzivo.rs/novi-sad/uruceni-kljucevi-za-276-stanova-za-izbeglice
Autori: Redakcija
Teme: Komesarijat za izbeglice Republike Srbije

Naslov: Uručeni ključevi za 276 stanova za izbeglice



Ključevi za 276 stanova namenjenih izbegličkim porodicama iz Bosne i Hercegovine i Republike Hrvatske koje imaju prebivalište na teritoriji Grada Novog Sada, uručeni su danas u Veterniku.

Stanovi su izgrađeni u okviru Regionalnog stambenog programa (SRB 5) koji u Republici Srbiji, kao vodeća institucija, sprovodi Komesarijat za izbeglice i migracije. Finansijska sredstva za izgradnju kompleksa zgrada u naselju Veternik u Novom Sadu, omeđenog ulicama Vojvode Bojovića i Radničke, obezbeđena su delom iz donatorskog Fonda Regionalnog stambenog programa, dok je zemljište i prateću infrastrukturu obezbedio Grad Novi Sad. Ukupna vrednost izvedenih radova iznosi 6,7 miliona evra, a bruto površina 19.877 m2.

"Ne možemo da vratimo vreme i da ispravimo nepravdu koja vas je zadesila, i sve ono što ste trpeli i nosili kao krst svoje sudbine, ali možemo biti okrenuti ka budućnosti. Za nas vi niste izbeglice, već naše sestre i braća, i želimo da se ovde osećate ravnopravno i dobrodošli. Da vam se rađaju deca i unuci, i da ostvarite nove životne pobede. Veternik, Novi Sad, Vojvodina i Srbija su bogatiji zbog toga što vi i vaša deca živite ovde. Danas Srbija ima snage da zajedno sa svim partnerima vodi računa o vama", rekao je gradonačelnik Miloš Vučević.

Događaju su prisustvovali Ivica Dačić prvi potpredsednik Vlade Republike Srbije, ministar spoljnih poslova i predsednik Komisije za koordinaciju procesa trajne integracije izbeglica, Vladimir Cucić komesar za izbeglice i migracije Republike Srbije, Leoneta Pajer šef sektora operacija 1 pri Delegaciji Evropske unije u Srbiji, NJ.E. Andrea Oricio ambasador Misije OEBS u Srbiji, Hans Fridrih Šoder šef Predstavništva UNHCR-a u Srbiji, Bojan Stević državni sekretar Ministarstva državne uprave i lokalne samouprave, An Kristin Piplica predstavnica ambasade SR Nemačke, Duško Ćutilo direktor Fonda za pružanje pomoći izbeglim, prognanim i raseljenim licima AP Vojvodine, Dušan Kovačević direktor Jedinice za upravljanje projektima u javnom sektoru, kao i predstavnici međunarodnih i drugih organizacija i institucija.

"Veternik je od samog osnivanja istorijski bitno mesto, ova zemlja je poklonjena solunskim ratnicima, a mesto nosi naziv po planini u Severnoj Makedoniji. Raduje me što će izbegličke porodice ovde naći sigurno utočište. Do sada je u okviru ovog Programa doneto više od 45000 stambenih rešenja, a ostaje još da se reši status za nešto više od 2000 porodica u narednim godinama. To je naš dug prema njima, jer dugo su živeli u teškim uslovima", izjavio je Ivica Dačić.

Regionalni stambeni program zajednički je višegodišnji program Republike Srbije, Bosne i Hercegovine, Crne Gore i Republike Hrvatske, koji ima za cilj da obezbedi trajna stambena rešenja za najugroženije izbegličke porodice u regionu. Sprovodi se uz podršku OEBS-a, UNHCR-a i Banke za razvoj Saveta Evrope, a finansiran je sredstvima Evropske unije, koja je i najveći donator, Sjedinjenih Američkih Država, Nemačke, Norveške, Švajcarske, Italije, Danske, Turske, Luksemburga, Španije, Kipra, Češke, Mađarske, Rumunije i Slovačke.

Autor: nsuzivo.rs

kliping centar Srbije
www.ninamedia.rs

Vreme: 05.06.2020 16:54
Medij: vojvodjanske.rs
Link: https://vojvodjanske.rs/gradnja-stambenih-objekata-za-izbeglice/
Autori: Zjaja
Teme: Komesarijat za izbeglice Republike Srbije

Naslov: GRADNJA STAMBENIH OBJEKATA ZA IZBEGLICE



0 comment

Gradonačelnik Subotice Bogdan Laban i gradski menadžer Zagorka Panić obišli su danas radove na izgradnji stambenog objekta sa 44 stambene jedinice, u ulici Ive Senjanina, namenjenih za socijalno stanovanje u zaštićenim uslovima za izbeglice u okviru Regionalnog stambenog programa. Investicija je vredna 1,44 miliona evra, a finansira je Banka za razvoj Saveta Evrope. Izvođač radova je "Inobačka" d.o.o. iz Novog Sada, navodi subotica.info .

Gradonačelnik Laban je podsetio da se Grad Subotica od druge polovine 2016. godine, zajedno sa partnerima i donatorima, aktivno uključio u procese i projekte kako bi obezbedo krov nad glavom za ljude koji su zbog oružanih sukoba u periodu od 1991. do 1995. godine morali da napuste svoje domove i zavičaje, spas potraže na teritoriji ovog grada i tu se trajno nastane.

- Sa velikim zadovoljstvom mogu da istaknem da i izgradnjom ovog kompleksa socijalnog stanovanja u Mesnoj zajednici 'Dudova šuma', sa 44 stambene jedinice za različite kategorije socijalnog stanovanja, zbrinjavamo porodice naših sugrađana koji su u tragičnim događajima devedesetih godina ostali bez svojih domova, a neki od njih, nažalost, i bez svojih najmilijih. To je, istovremeno, i potvrda više da se u našem radu vodimo principima da ono što obećamo uvek i ispunimo - naglasio je, između ostalog, gradonačelnik Laban.

Zagorka Panić je rekla da je Republika Srbija početkom oktobra 2017. godine sa Bankom za razvoj Saveta Evrope zaključila Sporazum o donaciji u vezi sa Regionalnim programom rešavanja stambenih potreba izbeglica kojim se, u devet jedinica lokalne samouprave među kojima je i Subotica, kroz "Potprojekat 7" i "Potprojekat 8" finansira izrada projektno-tehničke dokumentacije i izgradnja stanova za izbegla lica koja su nakon ratnih dešavanja u periodu od od 1991. do 1995. godine stekla status izbeglice u Republici Srbiji.

Ukupna neto površina svih stambenih jedinica koje se grade u oviru ovog stambanog kompleksa u Subotici, iznosi 2400 kvadratnih metara, kazala je Panić, i dodala da je Grad Subotica na osnovu potpisanog Ugovora sa Komesarijatom za izbeglice i migracije i Jedinice za upravljanje projektima u javnom sektoru d.o.o. Beograd, preuzeo obavezu izrade projektno-tehničke dokumentacije i izgradnje neophodne komunalne infrastrukture.

- Grad Subotica je u toku 2019. godine završio predmetnu projektno-tehničku dokumentaciju i trenutno je u toku postupak javne nabavke za njenu izgradnju. Ukupna procenjena vrednost infrastruturnog opremanja ove lokacije je 29 miliona dinara. Osim tog iznosa, Grad Subotica takođe obezbeđuje sve potrebne infrastrukturne priključke u iznosu od 11,5 miliona dinara. Za sada je izgrađena i isfinansirana nova trafo stanica i gradilišni priključak vode - rekla je Zagorka Panić.

Navela je da će nakon završetka izgradnje stambenog objekta za različite kategorije socijalnog stanovanja koji će se sastojati od dve lamele: lamele "A" sa 32 stambene jedinice i lamele "B" sa 12 stambenih jedinica, vlasnik te 44 stambene jedinice biti Grad Subotica.

- Izabrani korisnici za 32 stambene jedinice, zaključiće ugovor o zakupu nepokretnosti na određeno vreme, ne kraće od šest meseci. Po isteku zakupa izabrani korisnik može da produži ugovor o zakupu ili

zaključi ugovor o kupoprodaji nepokretnosti, a sve u skladu sa odredbama zakona o izbeglicama. Za 12 stambenih jedinica, upravljanje će vršiti Centar za socijalni rad Subotica koji će i sklapati ugovore sa izabranim korisnicima - istakla je Zagorka Panić.

Radovi na izgradnji objekta su počeli u februaru ove godine. Planirani završetak je decembar 2020. godine.

inistar Spoljnih Poslova Ivica Dačić prisustvovao je svečanom uručivanju ključeva 276 stanova u Veterniku sagrađeni za izbegličke porodice iz bivše Jugoslavije, koje imaju prebivalište na teritoriji grada Novog Sada.Dačić je zahvalio gradonačelniku grada Novog Sada Milošu Vučeviću na obezbeđivanju zemljišta i prateće infrastrukture z aizgradnju stanova.

Vreme: 05.06.2020 17:02
Medij: srbijadanas.com
Link: https://www.srbijadanas.com/vesti/vojvodina/uruceni-stambeni-kljucevi-u-veterniku-regionalne-
Autori: Redakcija
Teme: Vladimir Cucić; Komesarijat za izbeglice Republike Srbije

Naslov: URUČENI STAMBENI KLJUČEVI U VETERNIKU: Regionalne izbeglice su naše sestre i braća, ovde ste više nego dobrodošli!

3312



Veternik je od samog osnivanja istorijski bitno mesto, ova zemlja je poklonjena solunskim ratnicima, a mesto nosi naziv po planini u Severnoj Makedoniji.. Najnovije vesti iz Srbije - Online vesti, novosti Srbija Danas.

Srbija Danas

Ključevi za 276 stanova namenjenih izbegličkim porodicama iz Bosne i Hercegovine i Republike Hrvatske koje imaju prebivalište na teritoriji Grada Novog Sada, uručeni su danas u Veterniku.

Stanovi su izgrađeni u okviru Regionalnog stambenog programa (SRB 5) koji u Republici Srbiji, kao vodeća institucija, sprovodi Komesarijat za izbeglice i migracije. Finansijska sredstva za izgradnju kompleksa zgrada u naselju Veternik u Novom Sadu, omeđenog ulicama Vojvode Bojovića i Radničke, obezbeđena su delom iz donatorskog Fonda Regionalnog stambenog programa, dok je zemljište i prateću infrastrukturu obezbedio Grad Novi Sad. Ukupna vrednost izvedenih radova iznosi 6,7 miliona evra, a bruto površina 19.877 m2.

- Ne možemo da vratimo vreme i da ispravimo nepravdu koja vas je zadesila, i sve ono što ste trpeli i nosili kao krst svoje sudbine, ali možemo biti okrenuti ka budućnosti. Za nas vi niste izbeglice, već naše sestre i braća, i želimo da se ovde osećate ravnopravno i dobrodošli. Da vam se rađaju deca i unuci, i da ostvarite nove životne pobede. Veternik, Novi Sad, Vojvodina i Srbija su bogatiji zbog toga što vi i vaša deca živite ovde. Danas Srbija ima snage da zajedno sa svim partnerima vodi računa o vama -rekao je gradonačelnik Miloš Vučević.

Događaju su prisustvovali Ivica Dačić prvi potpredsednik Vlade Republike Srbije, ministar spoljnih poslova i predsednik Komisije za koordinaciju procesa trajne integracije izbeglica, Vladimir Cucić komesar za izbeglice i migracije Republike Srbije, Leoneta Pajer šef sektora operacija 1 pri Delegaciji Evropske unije u Srbiji, Nj.E. Andrea Oricio ambasador Misije OEBS u Srbiji, Hans Fridrih Šoder šef Predstavništva UNHCR-a u Srbiji, Bojan Stević državni sekretar Ministarstva državne uprave i lokalne samouprave, An Kristin Piplica predstavnica ambasade SR Nemačke, Duško Ćutilo direktor Fonda za pružanje pomoći izbeglim, prognanim i raseljenim licima AP Vojvodine, Dušan Kovačević direktor Jedinice za upravljanje projektima u javnom sektoru, kao i predstavnici međunarodnih i drugih organizacija i institucija.

- Veternik je od samog osnivanja istorijski bitno mesto, ova zemlja je poklonjena solunskim ratnicima, a mesto nosi naziv po planini u Severnoj Makedoniji. Raduje me što će izbegličke porodice ovde naći sigurno utočište. Do sada je u okviru ovog Programa doneto više od 45.000 stambenih rešenja, a ostaje još da se reši status za nešto više od 2.000 porodica u narednim godinama. To je naš dug prema njima, jer dugo su živeli u teškim uslovima -izjavio je Ivica Dačić.

Regionalni stambeni program zajednički je višegodišnji program Republike Srbije, Bosne i Hercegovine, Crne Gore i Republike Hrvatske, koji ima za cilj da obezbedi trajna stambena rešenja za najugroženije izbegličke porodice u regionu. Sprovodi se uz podršku OEBS-a, UNHCR-a i Banke za razvoj Saveta Evrope, a finansiran je sredstvima Evropske unije, koja je i najveći donator, Sjedinjenih Američkih Država, Nemačke, Norveške, Švajcarske, Italije, Danske, Turske, Luksemburga, Španije, Kipra, Češke,

Mađarske, Rumunije i Slovačke.

Vreme: 05.06.2020 17:24
Medij: Fonet
Link: http://www.fonet.rs
Autori: Redakcija
Teme: Komesarijat za izbeglice Republike Srbije

Naslov: IZGRADNJA 44 STANA ZA IZBEGLICE

IZGRADNJA 44 STANA ZA IZBEGLICE

SUBOTICA, 05. jun 2020. (FoNet) - Gradonačelnik Subotice Bogdan Laban i gradska menadžerka Zagorka Panić posetili su danas gradilište zgrade sa 44 stana, namenjena za socijalno stanovanje u zaštićenim uslovima za izbeglice u okviru Regionalnog stambenog programa.

Investicija je vredna 1,44 miliona evra, a finansira je Banka za razvoj Saveta Evrope, saopštila je gradska uprava Subotice.

Grad Subotica je, na osnovu potpisanog Ugovora sa Komesarijatom za izbeglice i migracije i Jedinice za upravljanje projektima u javnom sektoru d.o.o. Beograd, preuzeo obavezu izrade projektno-tehničke dokumentacije i izgradnje neophodne komunalne infrastrukture..

Subotica obezbeđuje sve potrebne infrastrukturne priključke u iznosu od 11,5 miliona dinara. (kraj) vip/lč 17:19

Datum: 05.06.2020
Medij: RT Vojvodina 1
Emisija: Razglednice
Autori: Redakcija
Teme: Izbeglice iz EX Jugoslavije

	Početak	Trajanje
Emisija	05.06.2020 18:00:00	60:00
Prilog	05.06.2020 18:04:00	2:31

Naslov: Subotica gradi 44 stana za izbeglice i socijalno ugrožene

U Subotici su u punom jeku radovi na izgradnji objekta sa 44 stana koji su namenjeni izbeglicama i socijalno ugroženim osobama. Vrednost investicije je gotovo milion i 500.000 dinara, a budući stanari tu će svoj krov nad glavom dobiti krajem ove godine. ...

Na građevinskoj parceli u ulici Ive Senjanina u Subotici, pored glavne saobraćajnice koja vodi do graničnog prelaza Kelebija, na površini od ukupno 2400 kvadratnih metara, u februaru je otpočela izgradnja objekta koji je namenjen za rešavanje stambenih potreba izbeglica koje su na severu Bačke potražile utočište u vreme ratova tokom 90-ih godina prošlog veka, a tu će krov nad glavom dobiti i osobe koje su u stanju socijalne potrebe."Lokalna samouprava će izdvojiti oko 45 miliona dinara za uređenje prostora oko zgrade i infrastrukturne priključke. Do sada smo već uložili oko 11 miliona dinara u izgradnju trafo stanice i priključka za vodosnabdevanje. Za preostale radove potrebno je još 29 miliona dinara koji su već obezbeđeni u budžetu grada", izjavila je Zagorka Panić, menadžerka grada.

Biće izgrađena ukupno 44 stana, od kojih će za 36 biti potpisani ugovori na šest meseci, sa mogućnošću otkupa, a 12 stanova, koji će ostati u vlasništvu grada, namenjeno je za smeštaj osoba koje su u stanju socijalne potrebe.

"Zadovoljstvo je videti kako radovi dobro napreduju, znati da će 44 najugroženije porodice dobiti krov nad glavom i time, posle nekoliko decenija, rešiti svoje stambeno pitanje. Moram da istaknem da se ovde ne radi o stanovima samo za izbegle i prognane nego i za socijalno ugrožene građane. Siguran sam da ćemo u i narednom periodu, na ovaj način, uspeti da vodimo računa o potrebama građana", istakao je Bogdan Laban, gradonačelnik Subotice.

Subotica je jedna od devet lokalnih samouoprava koja je dobila mogućnost da reši stambene potrebe izbeglica zahvaljujući sredstvima koja su obezbeđena na osnovu ugovora potpisanog, pre tri godine, između Vlade Republike Srbije i Evropske banke za obnovu i razvoj.

Objekat u Subotici, koji će se satojati iz dve lamele, vredan je gotovo milion i 500.000 evra, a biće završen i predat na upotrebu u decembru 2020. godine.

Datum: 05.06.2020
Medij: RT Vojvodina 1
Emisija: Razglednice
Autori: Redakcija
Teme: Izbeglice iz EX Jugoslavije; Komesarijat za izbeglice Republike Srbije; Vladimir Cucić;

	Početak	Trajanje
Emisija	05.06.2020 18:00:00	60:00
Prilog	05.06.2020 18:02:00	2:10

Naslov: Krov nad glavom za 276 izbegličkih porodica

Prvi potpredsednik Vlade i ministar spoljnih poslova Republike Srbije Ivica Dačić prisustvovao je danas svečanom uručivanju ključeva 276 stanova sagrađenih za izbegličke porodice iz Bosne i Hercegovine i Republike Hrvatske koje imaju prebivalište na teritoriji grada Novog Sada, u okviru realizacije Regionalnog stambenog programa u Republici Srbiji.

Stanovi u Veterniku deo su Potprojekta 5 Regionalnog stambenog programa, a u okviru ovog potprojekta planirano je useljenje ukupno 1.847 stambenih jedinica, u 25 lokalnih samouprava.

Ministar Dačić, predsednik Komisije za koordinaciju procesa stalne integracije izbeglica Vlade Republike Srbije, izrazio je zadovoljstvo što se danas dodeljuju stanovi našim sunarodnicima koji su izbegli sa prostora bivše Jugoslavije, usled tragičnih ratnih dešavanja 90-ih godina prošlog veka.

U svom obraćanju ministar je rekao da poseban osećaj ovom izuzetnom događaju daje činjenica da je Veternik, od samog osnivanja, vrlo simbolično i istorijski bitno mesto.

"Posle Prvog svetskog rata, kralj Aleksandar Karađorđević, poklonio je ovu zemlju solunskim ratnicima, a samo naselje Veternik je ime dobilo po planini u današnjoj Severnoj Makedoniji, na kojoj su živote ostavili mnogi srpski junaci. I dok se najiskrenije nadam da je došao kraj svim patnjama i stradanjima srpskog naroda, ma gde on živeo, posebno se radujem činjenici da će izbegličke porodice na ovako važnom mestu naći svoje sigurno utočište i novi dom", istakao je Dačić.

Ministar je naglasio da je Regionalni stambeni program jedinstven u svom pristupu. Uz veliku humanost i empatiju prema najugroženijim izbegličkim porodicama u celom regionu, on je fokusiran i na sveobuhvatnu uključenost u njihovu novu sredinu.

"Vlada Republike Srbije posvećeno radi na opštem boljitku zemlje. Nastavićemo predani angažman na daljoj realizaciji Regionalnog stambenog programa, na korist svih onih kojima je ova vrsta pomoći i podrške neophodna", zaključio je Dačić.

Dačić se zahvalio gradonačelniku Novog Sada Milošu Vučeviću na obezbedjivanju zemljišta i prateće infrastrukture za izgradnju stanova, a uručenju je prisustvovao i Vladimir Cucić iz Komesarijata za izbeglice.

Datum: 05.06.2020
Medij: Novosadska TV
Emisija: Objektiv 19
Autori: Redakcija
Teme: Izbeglice iz EX Jugoslavije

	Početak	Trajanje
Emisija	05.06.2020 19:00:00	45:00
Prilog	05.06.2020 19:00:00	4:08

Naslov: Uručeni ključevi stanova

265

Svečao uručenje ključeva 276 stanova izgrađenih za izbegličke porodice iz Bosne i Hercegovine i Hrvatske koji imaju prebivalište u Novom Sadu, održano je u Veterniku. Gradonačelnik Novog Sada, Miloš Vučević, poručio je: "Vi niste izbeglice, vi ste krv naše krvi"...

Datum: 05.06.2020
Medij: Kanal 9
Emisija: Info 19/Kanal 9
Autori: Redakcija
Teme: Izbeglice iz EX Jugoslavije

	Početak	Trajanje
Emisija	05.06.2020 19:00:00	30:00
Prilog	05.06.2020 19:00:00	2:41

Naslov: Stanovi za izbeglice

Ministar spoljnih poslova Srbije Ivica Dačić prisustvovao je danas u Veterniku predaji stanova izbegličkim porodicama iz Bosne i Hercegovine i Hrvatske sa prebivalištem u Novom Sadu. Kako je saopštilo Ministarstvo, Dačić je rekao da Vlada Srbije posvećeno radi na opštem boljitku zemlje i da nastavlja predani angažman na daljoj realizaciji Regionalnog stambenog programa.Stanovi u Veterniku deo su Potprojekta 5 Regionalnog stambenog programa, a u okviru ovog potprojekta planirano je useljenje ukupno 1.847 stambenih jedinica.

Dačić, koji je predsednik ?omisije za koordinaciju procesa stalne integracije izbeglica Vlade Srbije, izrazio je zadovoljstvo što se danas dodeljuju stanovi sunarodnicima koji su izbegli sa prostora bivše Jugoslavije, usled tragičnih ratnih dešavanja 1990-ih.

"Stanove koje ćemo danas dodeliti deo su Potprojekta 5, čija vrednost iznosi 52 miliona evra, od kojih je 38 miliona iz donacije Regionalnog stambenog programa, a nešto više od 13 miliona evra je nacionalna kontribucija", rekao je ministar.

On je zahvalio gradonačelniku Novog Sada Milošu Vučeviću na obezbedjivanju zemljišta i prateće infrastrukture za izgradnju stanova.

U saopštenju je navedeno da je Dačić medju prisutnima pozdravio i goste bez čije pomoći ovog projekta ne bi bilo - šefa Misije OEBS u Srbiji Andreu Oricija i predstavnika Delegacije Evropske unije.

Datum: 05.06.2020
Medij: Radio televizija Delta
Emisija: Info puls
Autori: Redakcija
Teme: Komesarijat za izbeglice Republike Srbije; Regionalni program stambenog zbrinjavanja

	Početak	Trajanje
Emisija	05.06.2020 19:00:00	30:00
Prilog	05.06.2020 19:02:00	3:26

Naslov: Krov nad glavom za 276 izbegličkih porodica

Prvi potpredsednik Vlade i ministar spoljnih poslova Republike Srbije Ivica Dačić prisustvovao je danas svečanom uručivanju ključeva 276 stanova sagrađenih za izbegličke porodice iz Bosne i Hercegovine i Republike Hrvatske koje imaju prebivalište na teritoriji grada Novog Sada, u okviru realizacije Regionalnog stambenog programa u Republici Srbiji.

Stanovi u Veterniku deo su Potprojekta 5 Regionalnog stambenog programa, a u okviru ovog potprojekta planirano je useljenje ukupno 1.847 stambenih jedinica, u 25 lokalnih samouprava.

Ministar Dačić, predsednik Komisije za koordinaciju procesa stalne integracije izbeglica Vlade Republike Srbije, izrazio je zadovoljstvo što se danas dodeljuju stanovi našim sunarodnicima koji su izbegli sa prostora bivše Jugoslavije, usled tragičnih ratnih dešavanja 90-ih godina prošlog veka.

U svom obraćanju ministar je rekao da poseban osećaj ovom izuzetnom događaju daje činjenica da je Veternik, od samog osnivanja, vrlo simbolično i istorijski bitno mesto.

"Posle Prvog svetskog rata, kralj Aleksandar Karađorđević, poklonio je ovu zemlju solunskim ratnicima, a samo naselje Veternik je ime dobilo po planini u današnjoj Severnoj Makedoniji, na kojoj su živote ostavili mnogi srpski junaci. I dok se najiskrenije nadam da je došao kraj svim patnjama i stradanjima srpskog naroda, ma gde on živeo, posebno se radujem činjenici da će izbegličke porodice na ovako važnom mestu naći svoje sigurno utočište i novi dom", istakao je Dačić.

Ministar je naglasio da je Regionalni stambeni program jedinstven u svom pristupu. Uz veliku humanost i empatiju prema najugroženijim izbegličkim porodicama u celom regionu, on je fokusiran i na sveobuhvatnu uključenost u njihovu novu sredinu.

"Vlada Republike Srbije posvećeno radi na opštem boljitku zemlje. Nastavićemo predani angažman na daljoj realizaciji Regionalnog stambenog programa, na korist svih onih kojima je ova vrsta pomoći i podrške neophodna", zaključio je Dačić.

Dačić se zahvalio gradonačelniku Novog Sada Milošu Vučeviću na obezbedjivanju zemljišta i prateće infrastrukture za izgradnju stanova, a uručenju je prisustvovao i Vladimir Cucić iz Komesarijata za izbeglice.

Datum: 05.06.2020
Medij: Yu EKO Subotica
Emisija: Info blok
Autori: Redakcija
Teme: Izbeglice iz EX Jugoslavije

	Početak	Trajanje
Emisija	05.06.2020 19:00:00	30:00
Prilog	05.06.2020 19:00:00	2:52

Naslov: U toku izgradnja stanova za izbegla lica

U Ulici Ive Senjanina započeta je izgradnja stanova kojima će biti rešeno stambeno pitanje za 44 izbegličke porodice sa teritorije grada Subotice. Ova investicija vredna je 1,4 miliona evra i finansira je Banka za razvoj Evrope, dok će grad Subotica obezbediti 45 miliona dinara za parterno uređenje i priključke.

U ulici Ive Senjanina u toku su radovi na izgradnji 44 stambene jedinice kojima će biti rešeno stambeno pitanje izbeglica iz ratova ’90, sa teritorije našeg grada. Naime, 2017. godine je Vlada Republike Srbije sa Bankom za razvoj Evrope sklopila ugovorni sporazum o donatorstvu i na osnovu toga je 9 lokalnih samouprava u Srbiji dobilo mogućnost da reši stambeno pitanje izbeglica. Objekat koji se gradi će biti ukupne površine 2400 m2, a biće izgrađene 2 lamele.

Obilazeći radove na izgradnji ovog stambenog objekta, gradonačelnik Bogdan Laban je istakao da grad Subotica zajedno sa Komesarijatom za izbeglice i Republičkom i Pokrajinskom vladom radi na rešavanju nagomilanih socijalnih problema. On je podsetio da je u protekle 3,5 godine u oblast socijalne zaštite u našem gradu uloženo oko 1,2 milijardi dinara.

Od 44 izgrađena stana, sa korisnicima 32 stambene jedinice biće sklopljen ugovor na 6 meseci sa mogućnošću otkupa, dok će 12 stanova ostati u vlasništvu grada, a biće namenjeni za rešavanje stambenog pitanja izbeglih lica sa socijalno ugroženim statusom.

Vreme: 05.06.2020 21:00
Medij: subotica.info
Link: http://www.subotica.info/2020/06/05/gradjna-stambenih-objekata-za-izbeglice
Autori: Redakcija
Teme: Komesarijat za izbeglice Republike Srbije

Naslov: Gradnja stambenih objekata za izbeglice - www.subotica.info - Dešavanja, najave, intervju, sve o Subotici

Gradonačelnik Subotice Bogdan Laban i gradski menadžer Zagorka Panić obišli su danas radove na izgradnji stambenog objekta sa 44 stambene jedinice, u ulici Ive Senjanina, namenjenih za socijalno stanovanje u zaštićenim uslovima za izbeglice u okviru Regionalnog stambenog programa. Investicija je vredna 1,44 miliona evra, a finansira je Banka za razvoj Saveta Evrope. Izvođač radova je "Inobačka" d.o.o. iz Novog Sada.

Gradonačelnik Laban je podsetio da se Grad Subotica od druge polovine 2016. godine, zajedno sa partnerima i donatorima, aktivno uključio u procese i projekte kako bi obezbedo krov nad glavom za ljude koji su zbog oružanih sukoba u periodu od 1991. do 1995. godine morali da napuste svoje domove i zavičaje, spas potraže na teritoriji ovog grada i tu se trajno nastane.

- Sa velikim zadovoljstvom mogu da istaknem da i izgradnjom ovog kompleksa socijalnog stanovanja u Mesnoj zajednici 'Dudova šuma', sa 44 stambene jedinice za različite kategorije socijalnog stanovanja, zbrinjavamo porodice naših sugrađana koji su u tragičnim događajima devedesetih godina ostali bez svojih domova, a neki od njih, nažalost, i bez svojih najmilijih. To je, istovremeno, i potvrda više da se u našem radu vodimo principima da ono što obećamo uvek i ispunimo - naglasio je, između ostalog, gradonačelnik Laban.

Zagorka Panić je rekla da je Republika Srbija početkom oktobra 2017. godine sa Bankom za razvoj Saveta Evrope zaključila Sporazum o donaciji u vezi sa Regionalnim programom rešavanja stambenih potreba izbeglica kojim se, u devet jedinica lokalne samouprave među kojima je i Subotica, kroz "Potprojekat 7" i "Potprojekat 8" finansira izrada projektno-tehničke dokumentacije i izgradnja stanova za izbegla lica koja su nakon ratnih dešavanja u periodu od od 1991. do 1995. godine stekla status izbeglice u Republici Srbiji.

Ukupna neto površina svih stambenih jedinica koje se grade u oviru ovog stambanog kompleksa u Subotici, iznosi 2400 kvadratnih metara, kazala je Panić, i dodala da je Grad Subotica na osnovu potpisanog Ugovora sa Komesarijatom za izbeglice i migracije i Jedinice za upravljanje projektima u javnom sektoru d.o.o. Beograd, preuzeo obavezu izrade projektno-tehničke dokumentacije i izgradnje neophodne komunalne infrastrukture.

- Grad Subotica je u toku 2019. godine završio predmetnu projektno-tehničku dokumentaciju i trenutno je u toku postupak javne nabavke za njenu izgradnju. Ukupna procenjena vrednost infrastruturnog opremanja ove lokacije je 29 miliona dinara. Osim tog iznosa, Grad Subotica takođe obezbeđuje sve potrebne infrastrukturne priključke u iznosu od 11,5 miliona dinara. Za sada je izgrađena i isfinansirana nova trafo stanica i gradilišni priključak vode - rekla je Zagorka Panić.

Navela je da će nakon završetka izgradnje stambenog objekta za različite kategorije socijalnog stanovanja koji će se sastojati od dve lamele: lamele "A" sa 32 stambene jedinice i lamele "B" sa 12 stambenih jedinica, vlasnik te 44 stambene jedinice biti Grad Subotica.

- Izabrani korisnici za 32 stambene jedinice, zaključiće ugovor o zakupu nepokretnosti na određeno vreme, ne kraće od šest meseci. Po isteku zakupa izabrani korisnik može da produži ugovor o zakupu ili zaključi ugovor o kupoprodaji nepokretnosti, a sve u skladu sa odredbama zakona o izbeglicama. Za 12 stambenih jedinica, upravljanje će vršiti Centar za socijalni rad Subotica koji će i sklapati ugovore sa izabranim korisnicima - istakla je Zagorka Panić.

Radovi na izgradnji objekta su počeli u februaru ove godine. Planirani završetak je decembar 2020. godine.

Datum: 05.06.2020
Medij: Kopernikus
Emisija: Informer 2115
Autori: Redakcija
Teme: Komesarijat za izbeglice Republike Srbije; Izbeglice iz EX Jugoslavije

	Početak	Trajanje
Emisija	05.06.2020 21:15:00	35:00
Prilog	05.06.2020 21:40:00	1:29

Naslov: Dačić prisustvovao dodeli 276 stanova izbeglicama iz Hrvatske i BiH

862

Prvi potpredsednik Vlade i ministar spoljnih poslova Republike Srbije Ivica Dačić prisustvovao je danas svečanom uručivanju ključeva 276 stanova sagrađenih za izbegličke porodice iz Bosne i Hercegovine i Republike Hrvatske koje imaju prebivalište na teritoriji grada Novog Sada, u okviru realizacije Regionalnog stambenog programa u Republici Srbiji.Stanovi u Veterniku deo su Potprojekta 5 Regionalnog stambenog programa, a u okviru ovog potprojekta planirano je useljenje ukupno 1.847 stambenih jedinica, u 25 lokalnih samouprava.

Ministar navodi da najveći pojedinačni donator je EU, fondom regionalnog stambenog programa upravlja banka za razvoj Saveta Evrope, dok komesarijat za izbeglice predstavlja vodeću instituciju koja sprovodi proces u Srbiji, a proces izbora kosrisnika sprovodi u saradnji sa lokalnim samoupravama uz nadzor UNHCR-a i OEPS-a.

Datum: 06.06.2020
Medij: Alo
Rubrika Hronika
Autori: Redakcija
Teme: Migranti/azilanti

Napomena:
Površina: 23



Naslov: Osuđen zbog upada u migrantski centar

Strana: 8

Osuđen zbog upada u migrantski centar

Filip Radovanović (23) koji je početkom maja uhapšen u Obrenovcu jer je automobilom upao u obrenovačku kasarnu gde je smešteno blizu hiljadu migranata, sklopio je sporazum sa Tužilaštvom i priznao krivicu, pa mu je izrečena presuda od osam meseci zatvora. D. Ć.

kliping centar Srbije
www.ninamedia.rs

Datum: 06.06.2020
Medij: Večernje novosti
Rubrika Svet
Autori: S.M.
Teme: Migranti/azilanti
Naslov: Čamović zaveden mržnjom

Napomena:
Površina: 161

Strana: 9



ЏЕВАД ГАЛИЈАШЕВИЋ, ЕКСПЕРТ ЗА БОРБУ ПРОТИВ РАДИКАЛНОГ ИСЛАМА, ЗА "НОВОСТИ"

Чамовић заведен мржњом

МУШКАРАЦ на којег је полиција у Бруклину пуцала, Џенан Чамовић, нема кривични досије, али Антитерористичка јединица проверава његову прошлост и да ли је повезан са Исламском државом или неким другим терористичким групама.

Званичници и комшије осумњиченог изјавили су да је Чамовић имигрант, могуће их БиХ, а проверава се да ли је дошао из БиХ или је рођен у САД, наводи се у извештају медија из САД. Медији наводе и да овакве терористичке истраге обухватају проверу историје путовања осумњиченог и његове личне односе.

Џевад Галијашевић, експерт за борбу против радикалног ислама, каже, за "Новости" да је Џенан Чамовић још једно заведено бошњачко дете задојено мржњом ко-



Фото Танјуг

је му је усадила Исламска држава.

- БиХ је одскочна даска за радикалне исламисте. У САД смо већ имали терористе са пасошима БиХ који су учествовали у нападима 11. септембра у Њујорку или у Бостону на маратону или покушају напада на њујоршки метро. Нажалост, на хиљаде разних екстремиста по свету путује са пасошима БиХ - истиче Галијашевић.

Он каже да је очигледно Џенан Чамовић само чекао погодан тренутак да искаже своју оданост ИД или Ал каиди и да учествује у неком нападу на територији САД, и био му је потребан само изговор, а актуелни немири у САД су били савршен избор.

- БиХ је због трагова у ИД и Ал каиди стекла негативну репутацију у свету, а случајеви попут Чамовића и њему сличних то само погоршавају - истиче Галијашевић.

Сва тројица полицајаца који су повређени у нападу од стране Чамовића су ван животне опасности. ■ **С. М.**

kliping centar Srbije
www.ninamedia.rs

Datum: 06.06.2020
Medij: Večernje novosti
Rubrika Društvo
Autori: Z.GRUMIĆ
Teme: Regionalni program stambenog zbrinjavanja (RHP); Vladimir Cucić; Izbeglice iz EX
Napomena:
Površina: 141
Naslov: UTOČIŠTE ZA NOVI ŽIVOTNI POČETAK
Strana: 4



У НОВЕ СТАНОВЕ У ВЕТЕРНИКУ УСЕЉЕНО 276 ИЗБЕГЛИЧКИХ ПОРОДИЦА ПРОГНАНИХ ИХ ХРВАТСКЕ И БОСНЕ И ХЕРЦЕГОВИНЕ

УТОЧИШТЕ ЗА НОВИ ЖИВОТНИ ПОЧЕТАК

СВЕЧАНО и врло емотивно било је јуче на скупу у новоизграђеном стамбеном насељу у Ветернику, где је кључеве својих нових домова добило 276 избегличких породица из Босне и Херцеговине и Хрватске, које имају пребивалиште на територији Града Новог Сада. Додељени станови су део "Потпројекта 5" Регионалног стамбеног програма (РСП), који у Србији спроводи Комесаријат за избеглице и миграције, а чија је укупна вредност 52 милиона евра, истакао је Ивица Дачић, први потпредседник Владе Србије и министар спољних послова, поздрављајући кориснике станова и многобројне госте на свечаности:

- Док се најискреније надам да је дошао крај свим патњама и страдањима српског народа, ма где он живео, посебно се радујем чињеници да ће избегличке породице на овако важном месту, овде у Ветернику, наћи своје сигурно уточиште и нови дом.

Један од нових власника, Синиша Лечић из Мостара, уселио се у нови стан са супругом и троје деце. - Сад знамо где смо и шта смо. Нисмо више подстанари. Ово је за мене и моју породицу нови почетак - каже он узбуђено за "Новости".

У оквиру овог потпројекта планирано је усељење укупно 1.847 стамбених јединица у 25 локалних самоуправа. Дачић је рекао и да се са представницима међународне заједнице договара сличан програм за расељене са Косова и Метохије.



СВЕЧАНО Министар Ивица Дачић уручује кључеве

Бруто површина комплекса зграда у Ветернику је 19.877 метара квадратних, а укупна вредност радова износи 6,7 милиона евра.

Осим министра Дачића, на свечаности су били и градоначелник Новог Сада Милош Вучевић, шефица Сектора операције Делегације ЕУ Леонета Пајер, амбасадор ОЕБС-а Андреа Орицио, комесар за избеглице Владимир Цуцић... ■

З. ГРУМИЋ

kliping centar Srbije
www.ninamedia.rs

Datum: 06.06.2020
Medij: Informer
Rubrika Vesti
Autori: Redakcija
Teme: Migranti/azilanti

Napomena:
Površina: 156

Naslov: Upao u migrantski centar, dobio osam meseci robije

Strana: 11



OSNOVNO TUŽILAŠTVO U OBRENOVCU KAZNILO NASILNIKA

Upao u migrantski centar, dobio osam meseci robije

Filip Radovanović (20), bokser i navodni pripadnik pokreta „Levijatan“, osuđen je na osam meseci zatvora jer je u maju kolima upao u migrantski centar u Obrenovcu. On je sa Osnovnim tužilaštvom u Obrenovcu sklopio sporazum o priznanju krivice.

- Tokom postupka saslušan je Radovanović, kao i svedoci. Urađeno je psihijatrijsko veštačenje okrivljenog, koje je pokazalo da je u trenutku upada bio uračunljiv, odnosno bio je svestan svojih postupaka. Nakon toga Radovanović je zatražio da sklopi sporazum sa tužilaštvom - navedeno je u tužilaštvu.

Inače, Radovanović je 6. maja automobilom probio zaštitnu ogradu Prihvatnog centra za migrante, koji su u tom trenutku obezbeđivali pripadnici Vojske Srbije. Filip se sve vreme snimao mobilnim telefonom i to objavio na svom Fejsbuk profilu. Na snimku se vidi kako vozi „zastavu 101“ i prolazi pored kapije, a zatim se obraća vojnicima: „Ove ljude nećemo da povredimo... Evo, ovde ćemo da upadnemo...“. Zatim je dodao gas i kroz kapiju uleteo u krug bivše kasarne, na iznenađenje nekoliko vojnika iz obezbeđenja. Usledila je jurnjava po prihvatnom centru nakon koje se Filip predao.



POBESNEO Filip Radovanović kolima uleteo u migrantski centar u Obrenovcu

kliping centar Srbije
www.ninamedia.rs

Datum: 06.06.2020
Medij: Večernje novosti
Rubrika Svet
Autori: D.Savić
Teme: Migranti/azilanti

Napomena:
Površina: 964

Naslov: OSAM METAKA U BOSANCA POSLE NAPADA NA POLICIJU

Strana: 8,9



АНТИРАСНЕ ДЕМОНСТРАЦИЈЕ У САД МИРНИЈЕ, АЛИ УЗ ПОРАСТ ОСУДА ВИШЕ БРУТАЛНОСТИ

ОСАМ МЕТАКА У БОСАНЦА ПОСЛЕ НАПАДА НА ПОЛИЦИЈУ



■ ДА ЛИ ЈЕ ДОГАЂАЈ У БРУКЛИНУ ИНСПИРИСАН ТЕРОРИЗМОМ ■ "ТВИТЕР" ОНЕМОГУЋИО ТРАМПОВ ИЗБОРНИ СПОТ

Усред масовних, и често насилних, протеста на улицама САД, у дану када су антирасни активисти поднели тужбу против шефа Беле куће Доналда Трампа због полицијског напада на демонстранте у Вашингтону, амерички истражни органи утврђују да ли је напад имигранта из Босне и Херцеговине на полицајце у Бруклину чин инспирисан - тероризмом. Осумњичени је Џенан Чамовић (20), за чију породицу полиција сумња да "можда има везе са тероризмом".

Према писању таблоида "Њујорк поста", Чамовић је у среду увече избо ножем полицајца, послатог да спречи пљачкање радњи током протеста због бруталног убиства Афроамериканца Џорџа Флојда током привођења. Припадници полиције су реаговали, при чему су рањена двојица полицајаца, као и нападач. У окршају су полицајци испалили 22 метка, од којих је осам погодило Чамовића.


Џенан Чамовић

Пре него што је ранио полицајце, Чамовић је, како се наводи, писао против полиције на друштвеним мрежама. Службе за борбу против тероризма нису га одраније познавале иако је био у контакту са људима које су познавали. Гувернер државе Њујорк Ендру Куомо назвао је овај напад "недопустивим", док Чамовићева породица демантује да он има било какве везе са тероризмом.

Истовремено, многобројне америчке организације за људска права поднеле су тужбу против председника Доналда Трампа, врховног државног тужиоца Вилијама Бара и других високих званичника, због напада на мирне демонстранте недалеко од Беле куће, како би му се омогућило сликање у оближњој порти историјске Цркве Светог Јована. Тужба је поднета савезном суду у Вашингтону тврдњом да је Трамп "прекршио уставом загарантована права демонстраната".

Паралелно, државни тужилац у Џорџији рекао је током судског саслушања да је један од белаца који су убили Афроамериканца Ахмада Арберија изговарао погрдне речи док је стајао над његовим телом, пошто га је убио. Грег Мек Мајкл, 64-годишњи бивши полицајац, и његов 34-годишњи син Тревис угледали су, наиме, Арберија док је џогирао и закључили да

ТРАМПА РУШЕ И СВЕМИРОМ

ОКО 6.000 људи потписало је петицију за "спречавање Трампа да политизује успехе 'Спејсекса' и НАСА" након што је он снимио предизборни спот у којем су приказани астронаути и лансирање летелице "Спејсекс". Летелица приватне компаније "Спејсекс" стигла је пре пет дана с двојицом астронаута НАСА на Међународну свемирску станицу. Рекламни спот садржи слике програма "Аполо Спејсекс", као и двојице астронаута НАСА, Боба Бенкена и Дага Харлија. Видеоснимак је уклоњен са канала "Јутјуб". НАСА углавном дозвољава употребу слика и видео-записа у рекламне сврхе, али не и њених ознака, нити фотографија астронаута.



kliping centar Srbije
www.ninamedia.rs

Datum: 06.06.2020
Medij: Večernje novosti
Rubrika Svet
Autori: D.Savić
Teme: Migranti/azilanti

Napomena:
Površina: 964

Naslov: OSAM METAKA U BOSANCA POSLE NAPADA NA POLICIJU

Strana: 8,9



АМЕРИЧКИХ СНАГА РЕДА И ПОЈАЧАНИХ АКЦИЈА ПРЕМА ШЕФУ БЕЛЕ КУЋЕ



КОРДОН Две стране на њујоршким улицама

ДУГЕ ЦЕВИ

КОЛИКО је Америка данас подељена земља, показао је снимак из Краун Поинта, малог града у руралној Индијани, где су демонстранте који су протестовали против расизма и полицијске бруталности сачекале групе белаца наоружане дугим цевима и немо их посматрале како пролазе.

Полиција Краун Поинта је саопштила да је реч о грађанима који немају никакве везе са полицијом, нагласивши да "грађани имају право да изађу на улице са личним наоружањем".

- Хтели су да нас застраше - казала је Седрик Касета (20), студенткиња, Афроамериканка из Лоуела у Индијани.

личи на осумњиченог за низ провала, па су кренули за њим камионетом. Кривци нису оптужени више од два месеца пошто је Арбери убијен, а полиција је започела истрагу тек пошто су почели да круже снимци инцидента.

Неколико снимака полицијске бруталности појавило се током протеста због Флојдове смрти.

Тако су у Бафалу двојица полицајаца суспендована након што су снимљени како обарају једног старијег белца на земљу, док је у Њујорку забележена сцена током које су се полицајци обрачунавали са демонстрантима који су бежали.



ХАПШЕЊЕ Акција полиције са једног од протеста у Бруклину

Фото АП

МЕРКЕЛОВА: КОНТРОВЕРЗАН СТИЛ

НЕМАЧКА канцеларка Ангела Меркел осудила је убиство Флојда у САД: "Расизам је нешто страшно. Друштво у САД је врло поларизовано", рекла је Меркелова за телевизију ЗДФ коментаришући први пут ситуацију у САД. На питање да ли председник САД Доналд Трамп има улогу у поларизацији америчког друштва, она је казала да је његов политички стил - контроверзан.



Суд је у међувремену одредио кауцију од милион долара за три бивша полицајца из Минеаполиса, оптужена за помагање у убиству Флојда, коме је његов колега скоро девет минута клечао на врату.

"Твитер" је онемогућио емитовање спота америчког председника Доналда Трампа у знак сећања на Џорџа Флојда на његовом предизборном налогу, позивајући се на жалбу због кршења ауторских права. Видео представља компилацију фотографија и снимака протеста и примера насиља након смрти Флојда током полицијског привођења, док Трамп говори у позадини. Трамп је крајем прошлог месеца заратио са друштвеним мрежама и запретио да ће угасити "Фејсбук" и "Твитер". ■

Д. САВИЋ

МНОГОБРОЈНЕ АМЕРИЧКЕ ОРГАНИЗАЦИЈЕ ЗА ЉУДСКА ПРАВА ПОДНЕЛЕ СУ ТУЖБЕ ПРОТИВ ТРАМПА

kliping centar Srbije
www.ninamedia.rs

Datum: 06.06.2020
Medij: Kurir
Rubrika Vesti
Autori: Redakcija
Teme: Izbeglice iz EX Jugoslavije

Napomena:
Površina: 18

Naslov: 52



52 MILIONA EVRA UKUPNA JE VREDNOST STANOVA IZ POTPROJEKTA 5, OD KOJIH SU NEKI JUČE PODELJENI U VETERNIKU IZBEGLIČKIM PORODICAMA

kliping centar Srbije
www.ninamedia.rs

Datum: 06.06.2020
Medij: Blic
Rubrika Bez naslova
Autori: Aleksandar Vlahović
Teme: Migracije
Naslov: Covid 19 i ekonomski rat

Napomena:
Površina: 815

Strana: 13



PIŠE: PREDSEDNIK SAVEZA EKONOMISTA SRBIJE

Aleksandar Vlahović

Covid 19 i ekonomski rat

KRIZA FINANSIJSKOG SISTEMA NASTALA 2008. U SAD, KOJA SE KAO POŽAR PROŠIRILA I IMALA SNAŽAN UTICAJ NA SVE ZEMLJE U CELOM SVETU, DRAMATIČNO JE USPORILA RAST SVETSKE EKONOMIJE. GOTOVO 100 ZEMALJA JE 2009. GODINE BILO U RECESIJI. OPORAVAK JE TRAJAO DUGO.

DRUGI TALAS KRIZE 2011. GODINE, koji se ispoljio kroz krizu javnog duga, većinu zemalja je još snažnije pogodio. Zbog nepostojanja jedinstvene, ili makar koordinirane fiskalne politike, zemlje evrozone su sa različitim uspehom obnovile ekonomsku aktivnost. Podrazumeva se da su najrazvijenije ekonomije poput Nemačke već posle par godina dostigle pretkrizni nivo, dok su siromašnije i nedovoljno konkurentne zemlje, poput Grčke, izgubile čitavu dekadu u svom razvoju. Mnogobrojne analize uzroka nastanka krize rezultirale su implementacijom čvršćih i obavezujućih regulatornih mera u finansijskom sektoru. Takođe, korak unapred načinjen je i u definisanju kriterijuma u upravljanju javnim finansijama. Poslednjih par godina ekonomisti upozoravaju da su finansijska tržišta „pregrejana“, te da se, paralelno s usporavanjem svetske trgovine, stvaraju uslovi za novu krizu. Međutim, niko nije mogao da predvidi da će ovoga puta okidač krize biti neekonomski faktor. Covid 19 je za manje od mesec dana „ispumpao“ indekse na svim vodećim berzama u svetu, brzinom kakva se nije desila još od velike depresije 1929. godine. U najrazvijenijim ekonomijama očekuje se pad ekonomske aktivnosti u rasponu od 3,5% pa sve do 8%. U uslovima ograničenog fiskalnog prostora evrozona ponovo aktivira monetarne instrumente podsticaja kako bi se ublažile posledice krize izazvane virusom Covid 19.

Srbija se dugo i sporo oporavljala od negativnih efekata krize iz 2008. godine. Nespremnost da se u startu primene mere štednje i da se na taj način konsoliduju javne finansije dovele su do snažnog rasta javnog duga i fiskalnog deficita. Zbog takvog lutanja u koncipiranju ekonomske politike Srbija je u regionu Zapadni Balkan, proširen (za potrebe ovog teksta) sa dve članice EU - Rumunijom i Bugarskom (sve zemlje sa srednjevisokim prihodima), imala najsporiji ekonomski rast. U periodu od 2009. do 2019. godine njen kumulativni rast je iznosio 17,8%, dok je u istom periodu Rumunija uvećala svoj bruto nacionalni proizvod za 34%, Makedonija za 30%, Crna Gora i BiH za po 26%, a Albanija za čak 38%. Svakako da je ovom, skromnom kumulativnom rastu ključni doprinos dat u poslednje dve godine, kada je naša ekonomska aktivnost rasla po stopi od 4+% godišnje. Upravo zahvaljujući programu fiskalne konsolidacije beležimo kontinuitet rasta BDP-a od 2016. godine, dostignuta je i sačuvana makroekonomska stabilnost, a javni dug je smanjen za 30%. Fiskalna pozicija Srbije je danas neuporedivo kvalitetnija. Drugim rečima, javne finansije su u stanju da anticikličnim merama donekle uspore očekivani pad ekonomske aktivnosti usled uticaja krize izazvane virusom Covid 19. Ili, još preciznije, Vlada Srbije je bila u mogućnosti da, kao program podrške privredi, opredeli sredstva u iznosu od 11% godišnjeg BDP-a.

U žiži interesovanja stručne javnosti poslednjih nekoliko dana nalaze se ostvareni rezultati ekonomske aktivnosti u Srbiji u poslednjem kvartalu 2019. i prvom kvartalu ove godine. Zbilja, rast od 6,2% i 5% je impresivan i velika je šteta što je taj uzlet naglo presečen krizom Covid 19. Da kojim slučajem u jednoj dekadi rastemo po ovim visokim stopama, naš BDP po stanovniku bi umesto 7.400 dolara, koliko iznosi danas, 2029. godine bio 13.500 dolara. Tačnije, bili bismo nadomak BDP-a po stanovniku koliki danas ima npr. Hrvatska.

S našim susedima u regionu, a posebno s Hrvatskom, često poredimo ostvarene ekonomske rezultate. Posebno se ističe činjenica da je iznos direktnih stranih investicija Srbije veći od ostvarenja u Hrvatskoj i svim drugim zemljama Zapadnog Balkana zajedno. Sledstveno, rast koji je Srbija ostvarila u prošloj i na početku ove godine je znatno viši od rasta bruto nacionalnog proizvoda u Hrvatskoj. Da bi poređenje bilo potpunije, potrebno je sagledati i druge ekonomske parametre te ukazati na zajedničke osobine srpske i hrvatske privrede, kao i na pojedinačne slabosti i prednosti.

Za razliku od Srbije i svih drugih zemalja Zapadnog Balkana, Hrvatska sa prosečnim BDP po glavi stanovnika od približno 15.000 dolara, pripada grupi zemalja sa visokim prinosima. Sa pomenutim parametrom Hrvatska je pri dnu liste zemalja članica EU. Tačnije, manji BDP po glavi stanovnika imaju samo Rumunija i Bugarska. Demografska kretanja su nepovoljna, ekonomska emigracija rastuća, pogotovo nakon sticanja punopravnog članstva u EU. Po tim parametrima, Hrvatska se uklapa u sumornu demografsku sliku čitavog Balkana. Od krize 2008. godine oporavak privrede Hrvatske je, posle Grčke i Italije, bio najsporiji. Tek 2018. godine dostignut je pretkrizni nivo ekonomske aktivnosti, a ukupan kumulativni rast do danas je bio svega 4%. Za isto to vreme rast Bugarske je bio 26%, Rumunije 30%. Još eklatantniji primer je poređenje s Litvanijom i Letonijom, koje su 2009. godine imale za 20% manji BDP po glavi stanovnika, a danas su po tom pokazatelju iznad Hrvatske. Podaci govore da su naši susedi od 2009. do 2014. u kontinuitetu imali pad ekonomske aktivnosti, a da je ostvareni rast nakon 2015. godine u proseku 2,7%, gotovo dvostruko manji od rasta koji u istom tom periodu ostvaruje Rumunija. To drugim rečima znači da se do 2016. godine po životnom standardu, meren prosečnim bruto proizvodom po glavi stanovnika, Hrvatska udaljavala od proseka EU. Slično Srbiji, Hrvatska je, nakon dramatičnog pada od 7,1% u 2009. godini, spas pronašla u ubrzanom zaduživanju, te je ukupan javni dug sa početnih 40% dostigao 87% u 2015. Politička nestabilnost, odlaganje primene konzistentnog programa fiskalne konsolidacije, lutanje u definisanju adekvatne ekonomske politike, pored javnog duga, uslovili su i rast fiskalnog deficita, kao i znatan porast nezaposlenosti. Sve u svemu, ovaj neuspešni scenario oporavka zvuči poznato. Zar ne? Hrvatska je, poput Srbije, visokozavisna od privredne konjukture u EU, ali i regionu. Ključne izvozne destinacije Hrvatske su Italija, Nemačka, Slovenija i Bosna i Hercegovina i, sve zajedno, apsorbuju 46% robnog izvoza. Ključni partneri Srbije na strani izvoza su, takođe, Italija, Nemačka, BiH, kao i Rumunija. Izvoz u ove četiri zemlje predstavlja 37% ukupnog izvoza. Na strani uvoza situacija je nešto drugačija zbog značajnijeg prisustva Rusije i Kine na našem tržištu. Ovi podaci govore da ni Srbija ni Hrvatska, sve i da imaju najbolji paket ekonomskih mera, teško da samostalno mogu računati na brzi oporavak privrede nakon Covid 19 krize. Drugim rečima, brzina ekonomskog uzleta će zavisiti od tempa oporavka ključnih trgovinskih partnera. Srbija je u nešto povoljnijoj situaciji zbog većeg prisustva kineskih investitora, ali ne treba smetnuti s uma da je i kineska privreda znatno usporila rast.

Na kraju ovog poređenja, zanimljivo je analizirati strukturu privreda Hrvatske i Srbije, i to u svetlu negativnih efekata krize izazvane virusom Covid 19. Naizgled, grubo posmatrano radi se o istim privrednim strukturama gde dominira sektor usluga sa približno 69%. Poljoprivreda je nešto izraženija u Srbiji sa učešćem od 6%, dok je u Hrvatskoj taj iznos 3,7%. Međutim, pedantnije posmatranje otkriva da je turizam u Hrvatskoj dominantan u sektoru usluga (ne računajući sektor finansijskih usluga), te da sa približno 20% doprinosi godišnjem bruto nacionalnom proizvodu. Korišćenje ovog „bogomdanog poklona“ (razuđena obala, ostrva i sl.) doprinosi eksternoj ravnoteži i nivou zaposlenosti radno aktivnog stanovništva (stopa zaposlenosti u Hrvatskoj je 65%, dok je u Srbiji 50%). Ali, u uslovima krize, kada se najpre smanjuje diskreciona potrošnja (putovanja, odmor, turizam) zemlju dovodi u nelagodan makroekonomski položaj. Otuda ne čudi što je Hrvatska u prethodnoj krizi imala pad od 7+% (2009), kao i da se u 2020, prema projekcijama Evropske komisije, može očekivati pad od 9,1%. Uzgred, sličan scenario će se dogoditi i u Albaniji i Crnoj Gori. Srbija, s druge strane, pak, ima fleksibilniju privredu, gde je udeo neto izvoza usluga iz sektora turizma u ukupnom spoljnotrgovinskom bilansu nizak, sledstveno i doprinos godišnjem BDP-u. Suprotno, udeo ukupnog robnog izvoza u bruto nacionalnom proizvodu u Srbiji iznosi više od 35%, dok je ovaj parametar u Hrvatskoj svega 23%. To, između ostalog, svedoči i o razvijenijoj prerađivačkoj industriji.



U NAJRAZVIJENIJIM EKONOMIJAMA OČEKUJE SE PAD EKONOMSKE AKTIVNOSTI U RASPONU OD 3,5% PA SVE DO 8%

Upravo zbog toga je Evropska komisija projektovala blaži pad privredne aktivnosti u Srbiji na nivou od 4%.

Dok se traži i modelira optimalni paket ekonomskih mera koji će na najbolji način sanirati negativni uticaj krize izazvane virusom Covid 9, možda je pravi trenutak da se ozbiljno poradi na novoj razvojnoj agendi Srbije. Krajem prošle godine Svetska banka je promovisala dokument koji sistematično opisuje mere čijom realizacijom bi se zasigurno obezbedio brži tempo razvoja Srbije. Čini mi se da upravo sada taj dokument dobija na svojoj važnosti. Svakako bi trebalo, u skladu sa datim preporukama, ukupne investicije održati iznad 25% BDP i snažnije poraditi na rastu ukupne zaposlenosti. Bitno je sačuvati visok nivo stranih investicija, ali savetujem da se dominantna pažnja posveti domaćim investitorima i razvijanju domaćih lanaca proizvodnje. Poželjno bi bilo da se budući razvoj Srbije bazira na jasnim industrijskim politikama, koje će akcenat staviti na razvoj prerađivačke industrije. Analize pokazuju da su zemlje koje se dominantno oslanjaju na prirodne resurse (poljoprivreda, turizam, mineralno bogatstvo i bazična prerada) na nižim stepenima razvoja.

Suprotno, udeo prerađivačke industrije (izuzev tekstilne i prehrambene) u osam najrazvijenijih zemalja Evrope ima pozitivnu korelaciju s rastom i razvojem. Primere uspešnih zemalja, sa kojima bi valjalo ubuduće da se poredimo, imamo tu, u našem okruženju. Moj izbor je model razvoja Slovenije. Ako nam se ona čini geografski i razvojno daleko, Rumunija je u neposrednom komšiluku, a i ekonomski je dostižnija.

kliping centar Srbije
www.ninamedia.rs

Datum: 06.06.2020
Medij: Srpski telegraf
Rubrika Tema dana
Autori: Redakcija
Teme: Regionalni program stambenog zbrinjavanja (RHP); Migranti/azilanti; Izbeglice iz EX

Napomena:
Površina: 100



Naslov: Za izbeglice 276 ključeva

USELJENJA U OKVIRU REGIONALNOG PROGRAMA

Za izbeglice 276 ključeva



FOTO: TANJUG

U Veterniku su u petak uručeni ključevi 276 stanova sagrađenih za izbegličke porodice iz BiH i Hrvatske, koje imaju prebivalište na teritoriji Novog Sada.

Stanovi u Veterniku deo su regionalnog stambenog programa, a u okviru tog potprojekta planirano je useljenje ukupno 1.847 stambenih jedinica, u 25 lokalnih samouprava.

Taj potprojekat vredan je 52 miliona evra, od kojih je 38 miliona iz donacije Regionalnog stambenog programa, a nešto više od 13 miliona evra je nacionalna kontribucija. Uručenju ključeva prisustvovao je i ministar spoljnih poslova Ivica Dačić.

kliping centar Srbije
www.ninamedia.rs

Datum: 06.06.2020
Medij: Večernje novosti
Rubrika Hronika
Autori: J.D.Lj.
Teme: Migranti/azilanti

Napomena:
Površina: 94

Naslov: ZA UPAD U MIGRANTSKI CENTAR OSAM MESECI ZATVORA

Strana: 10



ЧЛАН "ЛЕВИЈАТАНА" ФИЛИП РАДОВАНОВИЋ ПРИЗНАО КРИВИЦУ ЗА НАСИЛНИЧКО ПОНАШАЊЕ

ЗА УПАД У МИГРАНТСКИ ЦЕНТАР ОСАМ МЕСЕЦИ ЗАТВОРА

ФИЛИП Радовановић (20), који је 6. маја аутомобилом улетео у Прихватни центар за мигранте у Обреновцу, јуче је са надлежним тужилаштвом склопио споразум о признању кривице и осуђен је правноснажно на осам месеци затвора због насилничког понашања.

Ову вест, за "Новости", потврдила је Данијела Синђелић, портпарол обреновачког Основног јавног тужилаштва.

- У истрази су, осим осумњиченог, саслушани и бројни сведоци. Обављено је и неуропсихијатријско вештачење осумњиченог, који је у моменту извршења кривичног дела, како је утврђено, био у стању урачунљивости, иако је био и под утицајем алкохола. У истрази је, такође, утврђено и да нема елемената напада на службена лица, јер нико од сведока није имао тај статус, нити је осумњичени физички повредио било кога.

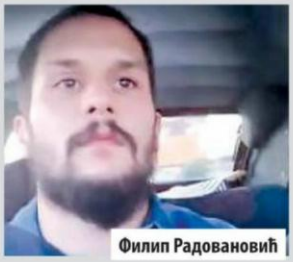

Филип Радовановић

Радовановић, који је јавности познат и као члан покрета "Левијатан", свој "подухват" је снимио телефоном и преносио га на друштвеним мрежама. Он је на саслушању признао да је је упао у центар за мигранте, јер се "бахато понашају", а и зато што су добацивали његовој девојци. Тужилаштво је тражило да му се одредио притвор, што обреновачки суд није прихватио, па се Радовановић обрео на слободи. Тужилаштво се жалило на ту одлуку, па је Радовановићу 11. маја одређен притвор у коме је био до 5. јуна. ■

Ј. Д. Љ.

kliping centar Srbije
www.ninamedia.rs

Datum: 06.06.2020
Medij: Politika
Rubrika Politika
Autori: Mirjana Čekerevac
Teme: Migranti/azilanti

Napomena:
Površina: 516

Naslov: Interes naših građana i privrede na prvom mestu

Strana: 6



ИНТЕРВЈУ: ВЕЛИМИР ИЛИЋ, први на листи Народни блок – Велимир Илић – генерал Момир Стојановић

Интерес наших грађана и привреде на првом месту

Историја је показала да се бојкотом ништа није никада добијало, једини начин да се власт смени су избори

Ово је последњи тренутак да обновимо и сачувамо Србију, учешће на изборима је мој дуг Србији и грађанима, Косову и Метохији и нашем народу тамо, каже Велимир Илић, лидер Нове Србије и први на листи „Народни блок – Велимир Илић – генерал Момир Стојановић". Истиче да је за сарадњу са свима, али не и за „трчање за њима, нити треба понизно да их молимо" и додаје да је безбедност наших грађана и интерес наше привреде на првом месту.

Рекли сте да је више пута покушано да се направи озбиљна држава и да то није успело, зашто није, били сте у неколико влада министар?

Почели смо да правимо озбиљну државу између 2004. и 2007. године када је Владу Србије водио Војислав Коштуница. Тада смо имали и људско и национално достојанство. Када је промењена власт 2008. године па све до данас од прављења озбиљне државе није било ништа. Наивно сам веровао, када сам подржао Томислава Николића, да је и сам имао такву намеру, али се испоставило да није. Преварио је грађане Србије и мене заједно



Фото Нова Србија

с њима и оставио нас овом председнику СНС и дела Србије да ради шта хоће. Један од кључних разлога због којих сам изашао из коалиције са СНС-ом је то што сам схватио да растурају Србију. Ово је последњи тренутак да обновимо и сачувамо државу и зато сам се упустио у ову борбу.

Кажете да само луд човек може опет нешто заједнички правити са Македонијом, Албанцима и Црном Гором, пошто би Срби на тој територији били у мањини, то су нам суседи, како да опстанемо, ако не сарађујемо?

Можемо да сарађујемо с њима, онолико колико они сарађују с нама. Ни мање, ни више. А не да трчимо за њима и да им се нудимо, да их понизно молимо да с нама праве неке „мини шенгене" који су подвала Србији и нашем народу поново. Не могу више Срби да буду грађани другог реда у својој земљи. Сви имају већа права него ми. Прво морамо да обезбедимо посао нашим људима, а онда да отварамо тржиште. Нема отварања граница, видимо шта нам је то донело и за време короне и са мигрантима.

Ваша коалиција истиче да постоји безбедносна опасност за Србију због миграната и тврди да има план за решење тог проблема, какав план?

Ово што се код нас дешава, мигранти који надиру, није питање, како неки кажу хуманости, већ озбиљног угрожавања безбедности државе. Имали смо посланике владајуће већине у парламенту који су предлагали да се наша села населе мигрантима. То је ван памети. Многе европске земље нису тако радо примиле мигранте. Код нас нико није обавестио ни парламент, ни грађане какви су аранжмани направљени за прихватање миграната. А постоји безбедносни ризик, то се већ показало у неколико наврата када су они правили разне изгреде. Србија мора да поништи све споразуме које је потписала, ако их је потписала, као што се прича о пријему миграната. Ако грађани Србије Народном блоку укажу поверење на изборима, чврсто обећавамо да ћемо све то преиспитати и поништити сумњиве споразуме.

Учешће на изборима окарактерисали сте као дуг Србији, да власти одговара бојкот како би добила двотрећинску већину, па наводите да то желите да спречите, зашто је то важно?

Учешће на изборима је мој дуг Србији и грађанима, Косову и Метохији и нашем народу тамо. Историја је показала да се бојкотом ништа није никада добијало. У политици сам довољно дуго да сам видео све и свашта. Једини начин да се власт смени су избори. На демократске и фер изборе са овом влашћу не може да се рачуна ни сада, ни било када, али би свакако много већу шансу имала опозиција да се ујединила. Међутим, воље за тако нешто није било. Оно на шта нико од њих не мисли, говорим о бојкоту опозиције, јесте да ако власт нема конкуренцију на изборима може лако да се деси да добије двотрећинску већину. То значи могућност да без икаквог ометања промени Устав и добију простор за предају Косова и Метохије. Бојкот им то омогућава. Мој задатак је да се борим и нећу одустати због Србије и Косова.

Тврдите да имате план за решење питања КиМ, како изгледа тај план?

План за решење Косова и Метохије постоји у Уставу Србије. Ниједан политичар, па ни овај председник дела Србије нема право да сам одлучује о Косову и Метохији, о више од 12 одсто територије и духовној колевци нашег народа. О томе једино и само може и мора да одлучује народ на поштено организованом референдуму. Та одлука народа је решење и она је једино обавезујућа за све политичаре и све власти.

Мирјана Чекеревац

kliping centar Srbije
www.ninamedia.rs

Datum: 06.06.2020
Medij: Srpski telegraf
Rubrika Hronika
Autori: Redakcija
Teme: Migranti/azilanti

Napomena:
Površina: 75

Naslov: Za upad među migrante osam meseci zatvora

Strana: 8



ČLAN LEVIJATANA SE NAGODIO S TUŽIOCEM

Za upad među migrante osam meseci zatvora



OBRENOVAC - Filip Radovanović (20), bokser i pripadnik pokreta Levijatan, koji je početkom maja kolima upao u migrantski centar u Obrenovcu, osuđen je pravosnažno na osam meseci zatvora zbog krivičnog dela nasilničko ponašanje.

- Presuda je doneta na osnovu sporazuma o priznanju krivice - rekla je osnovni javni tužilac u Obrenovcu Danijela Sinđelić.

Podsetimo, Radovanović je 6. maja automobilom probio zaštitnu ogradu Prihvatnog centra za migrante, koji su u tom trenutku obezbeđivali pripadnici Vojske Srbije. Na sreću, u incidentu nije bilo povređenih. U isto vreme je snimao incident i raspravu sa službenim licima koja obezbeđuju objekat i sve to prenosio preko društvenih mreža.

kliping centar Srbije
www.ninamedia.rs

Datum: 06.06.2020
Medij: Alo
Rubrika Hronika
Autori: Redakcija
Teme: Migranti/azilanti

Napomena:
Površina: 40

Naslov: Osuđen zbog upada u migrantski centar

Strana: 8



Osuđen zbog upada u migrantski centar

Filip Radovanović (23) koji je početkom maja uhapšen u Obrenovcu jer je automobilom upao u obrenovačku kasarnu gde je smešteno blizu hiljadu migranata, sklopio je sporazum sa Tužilaštvom i priznao krivicu, pa mu je izrečena presuda od osam meseci zatvora. Radovanović je rekao da se kaje, ali da se tog dana vraćao sa slave i da je bio revoltiran jer su migranti vređali njegovu devojku, pa se odlučio na ovaj korak. On je ispričao da ne mrzi muslimane. D. Ć.

kliping centar Srbije
www.ninamedia.rs

Datum: 06.06.2020
Medij: Politika
Rubrika Svet
Autori: J. Pavlović Stamenić
Teme: Migranti/azilanti
Naslov: Migranti ponovo kreću ka Marici

Napomena:
Površina: 353

Strana: 3

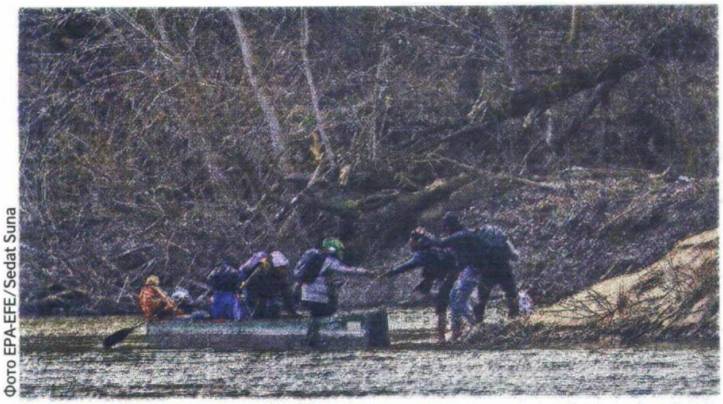

Фото EPA-EFE/Sedat Suna

Азиланти у марту пристају на грчку страну реке

Мигранти поново крећу ка Марици

Од нашег дописника

Атина – Последњих дана на грчко-турској граници дуж реке Еврос примећене су мање групе миграната које незаконито покушавају да уђу у Грчку. Ситуација је под контролом, али уз појачане безбедносне мере.

Границу обезбеђује више од 1.200 грчких полицајаца и војника, као и припадници Фронтекса, пограничне агенције Европске уније. Убрзаним темпом завршавају се радови на 46 километара дугој жичаној баријери, која, судећи по реакцијама и провокацијама, није по вољи Турској. Медији из те земље су последњих дана објављивали информације о великом броју миграната, њих чак 6.000, који се окупљају на граници с турске стране. Међутим, званична Атина демантује ове тврдње, које тумачи као нови покушај провокације. У саопштењу грчких званичних извора се каже да су на граници примећене мање групе од по двадесетак миграната који спорадично покушавају да пређу реку и уђу на грчку територију. Такође, с турске стране пале се ватре како би се сигнализирало да су мигранти ту и да ће нови талас тек стићи наредних дана.

Грчка поручује да је, ако Турска настави с „агресивним понашањем", какво је примећено и на источном Средоземљу, спремна и на употребу војске

Званична Атина саопштава да је ситуација под контролом, да су примећени покрети с турске стране, али да у овом тренутку то не изазива забринутост.

„Погранична служба је у повишеној приправности, спремна да реагује у сваком тренутку како би заштитила грчке границе", каже Јоргос Кумуцакос, заменик министра за миграцију.

Ново грчко-турско заоштравање приметно је и на Егеју, где Анкара намерава да шест наутичких миља од грчких острва Родос, Карпатос и Крит почне с испитивањима налазишта нафте и гаса. Турска и даље намерава да се држи споразума с Либијом којим се, по оцени Грчке, прекраја источно Средоземље и наведеним острвима не признаје право на ексклузивну економску зону. Тај турско-либијски споразум одбацила је и међународна заједница.

Премијер Киријакос Мицотакис је Европској комисији упутио писмо у којем указује на провокативно понашање Анкаре. Према речима званичног представника грчке владе Стелиоса Пецаса, незаконити поступци Турске, која намерава да „Тексас оил компанији" дозволи истраживања у грчким територијалним водама, како је то нагласио и премијер Мицотакис, може да доведе до ескалације не само у грчко-турским односима већ и до кризе у општим релацијама између ЕУ и Турске.

Министар одбране Никос Панајотопулос поручује да је, уколико Турска настави с агресивним понашањем, „Грчка спремна да, ако затреба, покаже зубе". То, по његовим речима, подразумева максимално коришћење постојећег дипломатског оружја, али и пуну спремност армије, јер ће Грчка учинити све да заштити своја суверена права.

Нове провокације спажене су и на источном Егеју, где се на снимцима грчке приобалне страже види како турски патролни чамци усмеравају барке са стотинама миграната према грчким територијалним водама. Последњих дана било је неколико инцидената недалеко од Лезбоса, али је грчка страна на време могла да реагује јер сада располаже опремом која омогућава да чамце с мигрантима види у моменту када крећу са турске обале. Ипак, у протекла два дана на Лезбос се искрцало стотину миграната.

Ј. Павловић Стаменић

kliping centar Srbije
www.ninamedia.rs

Datum: 06.06.2020
Medij: Dnevnik
Rubrika Politika
Autori: E. Marjanov
Teme: Izbeglice iz EX Jugoslavije; Vladimir Cucić; Regionalni program stambenog zbrinjavanja
Naslov: Uručeni ključevi za 276 porodica

Napomena:
Površina: 1002

Strana: 1,2



Фото: Р. Хаџић

У ВЕТЕРНИКУ ИЗГРАЂЕН КОМПЛЕКС ЗГРАДА ЗА ИЗБЕГЛИЦЕ

Уручени кључеви за 276 породица

стр. 2

Datum: 06.06.2020
Medij: Dnevnik
Rubrika Politika
Autori: E. Marjanov
Teme: Izbeglice iz EX Jugoslavije; Vladimir Cucić; Regionalni program stambenog zbrinjavanja
Naslov: Uručeni ključevi za 276 porodica

Napomena:
Površina: 1002

Strana: 1,2

У ВЕТЕРНИКУ ИЗГРАЂЕН КОМПЛЕКС ЗГРАДА ЗА ИЗБЕГЛИЦЕ

Уручени кључеви станова за 276 породица





– За нас нисте избеглице, ви сте наши суграђани, наше сестре и браћа, и желимо да се овде осећате равноправно, једнако и добродошли, да не доживљавате себе да сте овде залутали него да сте дошли на адресу где ће да вам се рађају деца и унуци и где ћете да остварите нове животне победе. Ветерник, Нови Сад, Војводина и Србија су богатији због ваших

Градоначелник Новог Сада Милош Вучевић захвалио је избеглицама на стрпљењу, и позвао их на праштање за време у којем је, можда, Србија ћутала јер није имала снаге да проговори, да се довољно бори за њих

живота, ваше деце и унука – рекли су градоначелника града Новог Сада Милоша Вучевића јуче у Ветернику приликом доделе кључева 276 станова који су изграђени за избегличке породице из Босне и Херцеговине и Хрватске.

су у деведесетим годинама, у вихору рата на територији бивше Југославије, биле приморане на то да напусте своје домове крену ка матици Србији, годинама су живели код родбине, пријатеља и у избегличким центрима. Коначно су дочекале кров над главом. Лепе тренутке јуче је с њима поделио





и велики број мештана који су и у најтежим тренуцима помагали прогоњеним људима који су спасавали главу и цео иметак носили у најлон-кесама.

Једноспобни, двоспобни и трособни станови

Милош Вучевић
@VucevicM

276 породица избеглих и расељених, од данас имају свој кров над главом у новосадаском насељу Ветерник

Ћосићи најзад имају кров над главом

Међу људима који су добили кров над главом су и 68-годишња Анђа Ћосић и њен супруг. Анђа је у Мостару до избијање рата 17 година радила у памучној индустрији „Ђуро Салај".

– Дошли смо из Мостара 1992. године, када је био напад на Мостар – рекла је Анђа Ћосић за наш лист. – Смештај смо прво нашли код родбине у Бачкој Паланци, затим смо били у колективном смештају шест година па смо дошли код родбине у Петроварадин. Живели смо на терет других, трпели су нас, сад коначно имамо кров над главом и хвала за то.

Каже да су добили стан од 43 квадрата у приземљу зграде, у којем ће живети са супругом и сином, док им се кћерка у међувремену удала.

Вучевић је захвалио избеглицама на стрпљењу и позвао их на праштање за време у којем је, можда, Србија ћутала јер није имала снаге да проговори, да се довољно бори за њих.

– Данас Србија сме све догађаје да назове правим именом и има снаге да, заједно са свим партнерима, води рачуна о вама – поручио је Вучевић, а потом се захвалио свим донаторима на помоћи.

Комплекс зграда је никао на некадашњем запарложеном земљишту у Ветернику, где су пре две године положени темељи за изградњу тих станова. На том месту, омеђен улицама Војводе Бојовића и Радничком, данас се налази прелеп комплекс станова с уређеном околином: зеленом површином, паркингом, клупама за одмор и корпама за отпатке. Уз комплекс је и стајалиште за градски аутобус. Све је урађено с великом пажњом и хуманошћу.

Многе избегличке породице с трагичним и тужним судбинама, које

су изграђени у оквиру Регионалног стамбеног програма (СРБ 5), који у Републици Србији, као водећа институција, спроводи Комесаријат за избеглице и миграције. Новац за изградњу комплекса зграда у Ветернику обезбеђен је делом из

Омеђен улицама Војводе Бојовића и Радничке, данас се налази прелеп комплекс станова с уређеном околином: зеленом површином, паркингом, клупама за одмор и корпама за отпатке. Уз комплекс је и стајалиште за градски аутобус. Све је урађено с великом пажњом и хуманошћу

донаторског Фонда Регионалног стамбеног програма, док је земљиште и пратећу инфраструктуру обезбедио Град Нови Сад. Укупна вредност изведених радова је 6,7 милиона евра, а бруто површина 19.877 квадратних метара.

Регионални стамбени програм за једнички је вишегодишњи програм Републике Србије, Босне и Херцеговине, Црне Горе и Републике Хрватске, а има за циљ да обезбеди трајна стамбена решења за најугроженије избегличке породице у региону. Спроводи се уз подршку ОЕБС-а, УНХЦР-а и Банке за развој Савета Европе, а финансиран је новцем Европске уније, која је највећи донатор, Сједињених Америчких Држава, Немачке, Норвешке, Швајцарске, Италије, Данске, Турске, Луксембурга, Шпаније, Кипра, Чешке, Мађарске, Румуније и Словачке.

Догађају су присуствовали први потпредседник Владе Републике Србије и министар спољних послова Ивица Дачић, који је и председник Комисије за координацију процеса трајне интеграције избеглица, комесар за избеглице и миграције Републике Србије Владимир Цуцић, шефица сектора операција 1 при Делегацији Европске уније у Србији Леонета Пајер, Њ. е. Андреа Орицио, амбасадор Мисије ОЕБС-а у Србији, шеф Представништва УНХЦР-а у Србији Ханс Фридрих Шодер, државни секретар Министарства државне управе и локалне самоуправе Бојан Стевић, представница амбасаде СР Немачке, Ан-Кристин Пиплица, директор Фонда за пружање помоћи избеглим, прогнаним и расељеним лицима АП Војводине Душко Ћутило, директор Јединице за управљање пројектима у јавном сектору Душан Ковачевић, као и представници међународних и других организација и институција.

– Ветерник је од самог оснивања историјски битно место, та земља је поклоњена солунским ратницима, а место носи назив по планини у Северној Македонији – изјавио је Ивица Дачић. – Радује ме што ће избегличке породице овде наћи сигурно уточиште. До сада је у оквиру тог програма донето више од 45.000 стамбених решења, а остаје још да се у наредним годинама реши статус

Е. Марјанов

kliping centar Srbije
www.ninamedia.rs

Datum: 06.06.2020
Medij: Kurir
Rubrika Vesti
Autori: Redakcija
Teme: Migranti/azilanti

Napomena:
Površina: 142

Naslov: Kolima upao među migrante, osuden na osam meseci zatvora

Strana: 12



EPILOG FILIP RADOVANOVIĆ, PRIPADNIK LEVIJATANA, PRIZNAO KRIVICU

Kolima upao među migrante, osuđen na osam meseci zatvora

Obrenovčanin Filip Radovanović (20), bokser i pripadnik pokreta Levijatan, koji je pre mesec dana kolima upao u migrantski centar u Obrenovcu, osuđen je pravosnažno na osam meseci zatvora zbog nasilničkog ponašanja.

Kako nam je potvrđeno u Osnovnom javnom tužilaštvu u Obrenovcu, on je sklopio sporazum sa tužilaštvom i priznao je krivicu.



Mora u zatvor... Radovanović

31 DAN PROŠAO OD INCIDENTA

- Tokom postupka je saslušan Radovanović, ali i svedoci. Urađeno je i neuropsihijatrijsko veštačenje okrivljenog, koje je pokazalo da je on u trenutku upada bio uračunljiv, odnosno bio je svestan svojih postupaka - objašnjava izvor Kurira.

Podsetimo, Radovanović je 6. maja automobilom probio zaštitnu ogradu Prihvatnog centra za migrante, koji su u tom trenutku obezbeđivali pripadnici Vojske Srbije. Na sreću, u incidentu nije bilo povređenih, a Radovanović je svoj sumanuti upad snimao mobilnim telefonom i uživo emitovao na društvenim mrežama.

Kako smo ranije pisali, mladić je upao među migrante jer je, navodno, bio izrevoltiran time što su oni „napadali njegovu devojku“.

J. I.

kliping centar Srbije
www.ninamedia.rs

Datum: 06.06.2020
Medij: Politika
Rubrika Hronika
Autori: Redakcija
Teme: Migranti/azilanti; Komesarijat za izbeglice Republike Srbije

Napomena:
Površina: 244

Naslov: Osam meseci zatvora zbog upada u migrantski centar u Obrenovcu

Strana: 10

Осам месеци затвора због упада у мигрантски центар у Обреновцу

Филип Р. осуђен је на основу споразума о признању кривичног дела који је закључио с тужилаштвом

Филип Р. (20) који је почетком маја ухапшен јер је аутомобилом насилно упао у Прихватни центар за мигранте у некадашњој касарни у Обреновцу, осуђен је јуче у Основном суду у овом граду на осам месеци затвора. Он је, како је за „Политику" рекла Данијела Синђелић, основни јавни тужилац у Обреновцу, осуђен на основу споразума о признању кривичног дела који је закључио са тужилаштвом, а који је суд прихватио.

„Окривљени је признао да је починио дело насилничког понашања које му се стављало на терет, а с обзиром на то да је суд прихватио ову казну, пресуда је правоснажна", казала је Синђелићева.

Када је покренута истрага против њега, Филип Р. није негирао да је аутомобилом упао у центар, али је изјавио да је револтиран постојањем оваквог смештаја у Обреновцу и понашањем његових корисника према мештанима.

За догађај у Прихватном центру за мигранте у Обреновцу јавност је сазнала када је снимак инцидента постављен на друштвене мреже. Осим проласка аутомобила кроз жичану ограду и брз пролазак поред мигранта у прихватном центру, на снимку је забележно и како осумњичени Филип Р. виче да не жели да његову девојку нападају мигранти.

„Не желим муслиманску државу! Не желим ово да трпим", викао је Филип Р. док се налазио у аутомобилу.

Непосредно после инцидента на друштвеној мрежи „Твитер" председник покрета „Левијатан" Павле Бахали написао је да је приведени Филип Р. члан овог покрета.

Поводом упада у смештај за избеглице, реаговали су и из Комесаријата за избеглице и најоштрије осудили овај догађај. Пуком срећом нико није страдао.

М. Д.

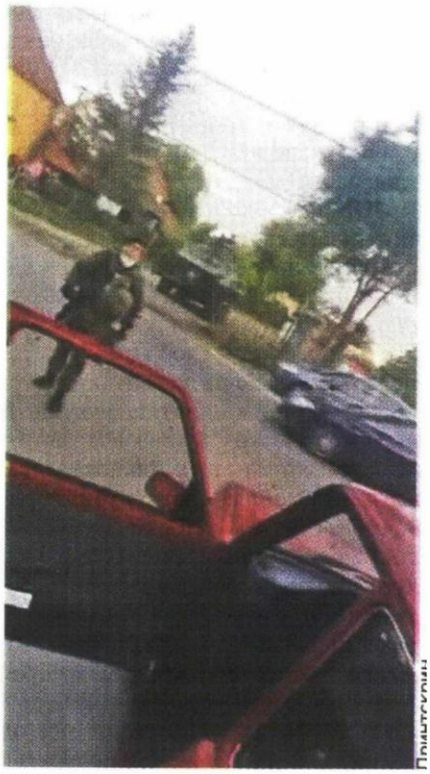

kliping centar Srbije
www.ninamedia.rs

Datum: 06.06.2020
Medij: Blic
Rubrika Bez naslova
Autori: Redakcija
Teme: Migranti/azilanti

Napomena:
Površina: 1277

Naslov: A šta biste Vi uradili da Vam se ćerka uda za Srbina

Strana: 44,45



HRVATSKI PISAC I SOCIOLOG BRUNO ŠIMLEŠA

A ŠTA BISTE VI URADILI DA VAM SE ĆERKA UDA ZA SRBINA

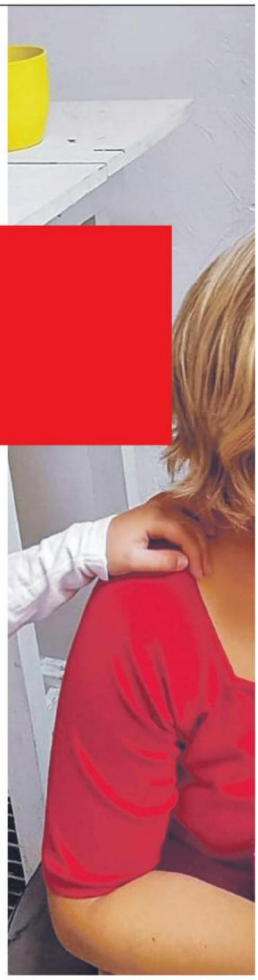

Hrvatski pisac i sociolog Bruno Šimleša u kolumni za portal „miss7" postavlja pitanje: „A šta biste vi uradili da vam se ćerka uda za Srbina?". Brunovu kolumnu za portal „miss7" prenosimo u celosti.

Varijacija tog pitanja izroni svaki put kad se na društvenim mrežama založim za poštovanje ljudskih prava. Nekad ono zvuči: „Lako ti je trkeljati, ali videla bih te da ti ćerka dovede lezbejku kući? A šta bi ti stvarno želeo? Da ti ćerka dovede crnca, ali ono, pravog?". Koja god da je varijacija u pitanju, odgovor je uvek isti: Izgrlio bih je od A do Ž jer je našla nekoga koga može zamisliti uz sebe čitav život. Srbina, ženu, crnca ili belca...

Ako je ona srećna sa nekim, i ja ću biti srećan zbog nje. Zaista je tako jednostavno, barem u mojoj glavi. Svakako neću biti poput likova koji se kunu u porodicu, ali ako se dogodi jedan od scenarija, onda se odreknu vlastitog deteta. Jer će se pre odreći deteta nego predrasuda.

Ma odricanje mi neće pasti ni na pamet, samo zagrljaj! Pa kako bih se mogao odreći deteta zato što nekoga voli?! To zaista mogu samo oni koji su zaljubljeni u predrasude. Naravno da se to pitanje pojavilo i kad sam neki dan na svojoj Fejsbuk stranici objavio post o rasnim nemirima u SAD-u. Doduše, kod nas nije toliko raširena mržnja pripadnika drugih rasa, ali mržnja definitivno jeste.

Mržnja Srba, Roma, imigranata, LGBT osoba, žena... Slobodno nastavi niz. Ili nemoj, ako ti se ne povraća...

Neki od tih ljudi nisu svesni svojih predrasuda jer su tzv. „ali ljudi" koji će napisati nešto u stilu „Nemam ja ništa protiv pe*era, ali samo da ostanu u svoja četiri zida" i slične primere nesvesnih predrasuda. A ima i onih koji baš vole da mrze. Kojima je to ključni deo identiteta. I s njima ne treba ni raspravljati jer takvi ionako ne slušaju. Ako voliš da mrziš, očito imaš averziju prema zdravom razumu. Možda voliš neke željke, ali definitivno ne voliš ljudskost!

Dakle, ne bih imao baš nikakvog problema da mi ćerka dovede Srbina ili lezbejku, ali imao bih ogromnih problema da mi dovede tebe! Jer bi to značilo da smo uradili užasan posao kao roditelji. Ako mi ćerka dovede osobu koja je inficirana predrasudama ili mržnjom, to je već ozbiljan problem. Deo okoline bi je mogao osuđivati ako se npr. zaljubi u ženu, ali znam da je njeno srce neće osuđivati.

Znam da je razumni ljudi neće osuđivati, a ovi drugi će ionako pronaći neki razlog, pa se njima nikada ne treba zamarati. Jer mislim da nekoga ne određuje to što je Srbin ili lezbejka ili katolik ili muškarac ili crnac ili budista ili... Svakoga određuje ljudskost.

Zanima me kakav je kao čovek. Da li zna da se saoseća, kako sluša, poštuje li druge i drugačije, da li je dovoljno bogat da ponekad nekome pokloni svoje vreme, veštine ili čak novac, kako se odnosi prema svojim otvorenim ranama,



SVE DOK DRUGE GLEDATE KROZ etikete, bilo da im date pozitivan ili negativan predznak, slepi ste

kliping centar Srbije
www.ninamedia.rs

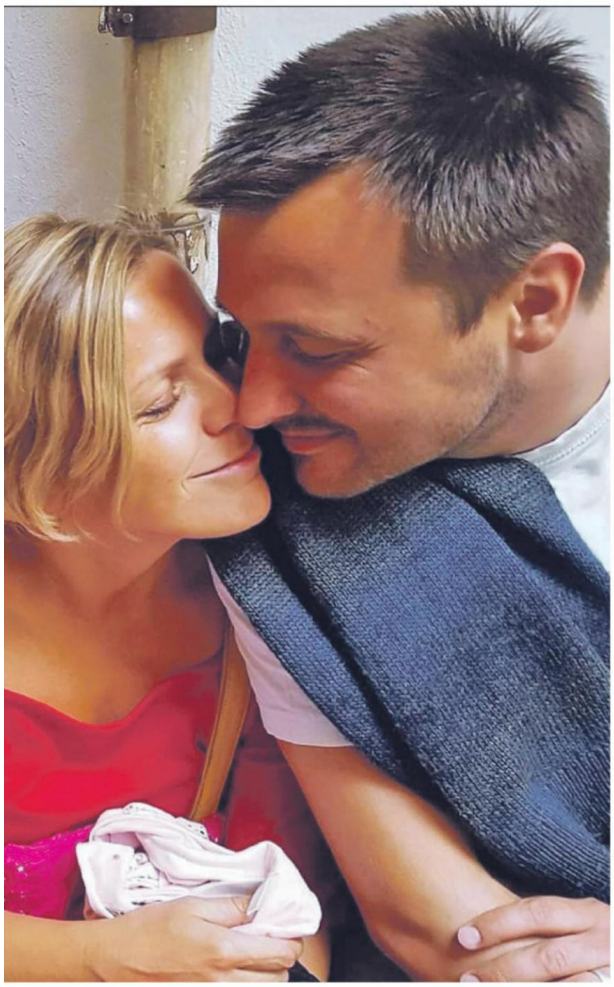

zna li opraštati, zna li voleti... sve su to pitanja koja me i te kako zanimaju. I za moju okolinu i za potencijalnog partnera moje ćerke.

Ali koje je nacionalnosti ili koje je seksualne orijentacije, to mi je zaista svejedno. Eventualno želim da je iste seksualne orijentacije kao i ona, ali to je otprilike to. Mene ne definiše činjenica da sam belac, ali me definiše činjenica da rasu ne doživljavam kao ono što nas definiše. Ne definiše me sama činjenica da sam Hrvat, ali me definiše činjenica da nisam nacionalista koji će druge nacionalnosti smatrati manje vrednima. Definiše me činjenica što svoje domoljublje pokazujem borbom za zdravije društvo, umesto da jednu ruku držim na srcu dok svira himna, dok druga ruka krade.

Ne definiše me sama činjenica da sam vernik, nego kako živim svoju veru. Svakako ne tako da bi svima drugima trebalo nametati svoja verenja, već tako da se trudim da živim prema životno afirmativnim vrednostima te vere. Ne slažem se sa svima, ali naravno da smatram da oni treba da žive u skladu sa svojim, a ne mojim uverenjima.

Ne definiše me ni sama činjenica da sam muškarac, ali me definiše borba za ravnopravnost žena i muškaraca. Etikete su pogodne za intelektualno lenje ljude kojima se jednostavno ne da druge vide kao kompleksne osobe. Jer nismo definisani bilo kojom pojedinačnom etiketom, nego ljudskošću. I sve dok druge gledate kroz etikete, bilo da im date pozitivan ili negativan predznak, slepi ste. Jer birate da ih ne gledate kao ono što istinski jesu". M.Z.M.

SVAKAKO NEĆU BITI POPUT LIKOVA KOJI SE KUNU U PORODICU, ALI AKO SE DOGODI JEDAN OD SCENARIJA, ONDA SE ODREKNU VLASTITOG DETETA. JER ĆE SE PRE ODREĆI DETETA NEGO PREDRASUDA

Vreme: 05.06.2020 17:39
Medij: info24.rs
Link: https://info24.rs/u-novom-sadu-uruceni-kljucevi-za-276-stanova-za-izbeglice/
Autori: Redakcija
Teme: Komesarijat za izbeglice Republike Srbije

Naslov: U Novom Sadu uručeni ključevi za 276 stanova za izbeglice

Ključevi za 276 stanova namenjenih izbegličkim porodicama iz Bosne i Hercegovine i Republike Hrvatske koje imaju prebivalište na teritoriji Grada Novog S...

Ključevi za 276 stanova namenjenih izbegličkim porodicama iz Bosne i Hercegovine i Republike Hrvatske koje imaju prebivalište na teritoriji Grada Novog Sada, uručeni su danas u Veterniku. Stanovi su izgrađeni u okviru Regionalnog stambenog programa (SRB 5) koji u Republici Srbiji, kao vodeća institucija, sprovodi Komesarijat za izbeglice i migracije. Finansijska sredstva za izgradnju kompleksa zgrada u naselju Veternik u Novom Sadu, omeđenog ulicama Vojvode Bojovića i Radničke, obezbeđena su delom iz donatorskog Fonda Regionalnog stambenog programa, dok je zemljište i prateću infrastrukturu obezbedio Grad Novi Sad. Ukupna vrednost izvedenih radova iznosi 6,7 miliona evra, a bruto površina 19.877 m2. Ne možemo da vratimo vreme i da ispravimo nepravdu koja vas je zadesila, i sve ono što ste trpeli i nosili kao krst svoje sudbine, ali možemo biti okrenuti ka budućnosti. Za nas vi niste izbeglice, već naše sestre i braća, i želimo da se ovde osećate ravnopravno i dobrodošli. Da vam se rađaju deca i unuci, i da ostvarite nove životne pobede. Veternik, Novi Sad, Vojvodina i Srbija su bogatiji zbog toga što vi i vaša deca živite ovde. Danas Srbija ima snage da zajedno sa svim partnerima vodi računa o vama - rekao je gradonačelnik Miloš Vučević. Događaju su prisustvovali Ivica Dačić prvi potpredsednik Vlade Republike Srbije, ministar spoljnih poslova i predsednik Komisije za koordinaciju procesa trajne integracije izbeglica, Vladimir Cucić komesar za izbeglice i migracije Republike Srbije, Leoneta Pajer šef sektora operacija 1 pri Delegaciji Evropske unije u Srbiji, Nj.E. Andrea Oricio ambasador Misije OEBS u Srbiji, Hans Fridrih Šoder šef Predstavništva UNHCR-a u Srbiji, Bojan Stević državni sekretar Ministarstva državne uprave i lokalne samouprave, An Kristin Piplica predstavnica ambasade SR Nemačke, Duško Ćutilo direktor Fonda za pružanje pomoći izbeglim, prognanim i raseljenim licima AP Vojvodine, Dušan Kovačević direktor Jedinice za upravljanje projektima u javnom sektoru, kao i predstavnici međunarodnih i drugih organizacija i institucija. Veternik je od samog osnivanja istorijski bitno mesto, ova zemlja je poklonjena solunskim ratnicima, a mesto nosi naziv po planini u Severnoj Makedoniji. Raduje me što će izbegličke porodice ovde naći sigurno utočište. Do sada je u okviru ovog Programa doneto više od 45000 stambenih rešenja, a ostaje još da se reši status za nešto više od 2000 porodica u narednim godinama. To je naš dug prema njima, jer dugo su živeli u teškim uslovima - izjavio je Ivica Dačić. Regionalni stambeni program zajednički je višegodišnji program Republike Srbije, Bosne i Hercegovine, Crne Gore i Republike Hrvatske, koji ima za cilj da obezbedi trajna stambena rešenja za najugroženije izbegličke porodice u regionu. Sprovodi se uz podršku OEBS-a, UNHCR-a i Banke za razvoj Saveta Evrope, a finansiran je sredstvima Evropske unije, koja je i najveći donator, Sjedinjenih Američkih Država, Nemačke, Norveške, Švajcarske, Italije, Danske, Turske, Luksemburga, Španije, Kipra, Češke, Mađarske, Rumunije i Slovačke. INFO 24 / Foto: INFO 24

kliping centar Srbije
www.ninamedia.rs

Vreme: 05.06.2020 21:44
Medij: 021.rs
Link: https://www.021.rs/story/Novi-Sad/Vesti/245243/Ukupno-276-izbeglickih-porodica-dobilo-stanove-u-
Autori: Redakcija
Teme: Komesarijat za izbeglice Republike Srbije

Naslov: Ukupno 276 izbegličkih porodica dobilo stanove u Veterniku



Ključevi za 276 stanova namenjenih izbegličkim porodicama iz Bosne i Hercegovine i Republike Hrvatske koje imaju prebivalište na teritoriji Grada Novog Sada, uručeni su danas u Veterniku.

Stanovi su izgrađeni u okviru Regionalnog stambenog programa koji u Srbiji, kao vodeća institucija, sprovodi Komesarijat za izbeglice i migracije. Finansijska sredstva za izgradnju kompleksa zgrada u Veterniku, omeđenog ulicama Vojvode Bojovića i Radničke, obezbeđena su delom iz donatorskog Fonda Regionalnog stambenog programa, dok je zemljište i prateću infrastrukturu obezbedio Grad Novi Sad. Ukupna vrednost izvedenih radova iznosi 6,7 miliona evra, a bruto površina 19.877 m2. Regionalni stambeni program zajednički je višegodišnji program Republike Srbije, Bosne i Hercegovine, Crne Gore i Republike Hrvatske, koji ima za cilj da obezbedi trajna stambena rešenja za najugroženije izbegličke porodice u regionu. Sprovodi se uz podršku OEBS-a, UNHCR-a i Banke za razvoj Saveta Evrope, a finansiran je sredstvima Evropske unije, koja je i najveći donator, Sjedinjenih Američkih Država, Nemačke, Norveške, Švajcarske, Italije, Danske, Turske, Luksemburga, Španije, Kipra, Češke, Mađarske, Rumunije i Slovačke. Podsetimo, ukupno šest sudskih sporova vodi se u vezi sa dodelom stanova za izbeglice u Veterniku, o čemu je 021 pisao, a opširnije o tome zbog čega se toliko čekalo na useljavanje čitajte OVDE. Autor: 021.rs Preuzimanje delova teksta ili teksta u celini je dozvoljeno bez ikakve naknade, ali uz obavezno navođenje izvora i uz postavljanje linka ka izvornom tekstu na www.021.rs. Preuzimanje fotografija je dozvoljeno samo uz saglasnost autora.

Vreme: 05.06.2020 22:35
Medij: jugmedia.rs
Link: https://jugmedia.rs/seselj-albanija-nama-skadar-i-deo-mora-mi-njoj-veci-deo-kosova-a-milo-da-ode-
Autori: @Jugmedia
Teme: Komesarijat za izbeglice Republike Srbije

Naslov: Šešelj: Albanija nama Skadar i deo mora, mi njoj veći deo Kosova, a Milo da ode kako bi glavu sačuvao (video)

Lider Srpske radikalne stranke (SRS) Vojislav Šešelj izjavio je danas da je ta stranka za razgraničenje sa Albanijom, koja bi Srbiji ustupila Skadar

Podelite na Fejsbuku Tvitujte ovo!

Lider Srpske radikalne stranke (SRS) Vojislav Šešelj izjavio je danas da je ta stranka za razgraničenje sa Albanijom, koja bi Srbiji ustupila Skadar i dozvolila izlazak na more, a u zamenu dobila veći deo sadašnjeg Kosova i okrnjenog za 12 srpskih opština.

Šešelj je na konfereciji za medijei kazao, zamoljen da prokomentraiše najnovije najave o razgraničenju Kosova, da je uveren da o tome nije bilo skoro reči srpskih vlasti sa predstavnicima međunardne zajednice, a potom izneo predloge radikala.

"Ako ćemo ići na razmenu teritorija, onda sa Albanijom, da nama Albanija da Skadar do Svetog Jovana od Medove da imamo izlaz na Jadransko more, a mi njima da damo i veći deo Kosova nego što oni nama daju na severu Albanije, tamo gde su Šiptari u većini. To bi tako moglo", kazao je.

Što se samog Kosova tiče, Šešelj je ponovo izneo stari plan o podeli Kosova, rekavši da on ima i iscrtanu kartu.

"Mi radikali smo zato da se odvoje Srb i Albanci na Kosovu jer očigledno još dugo neće moći zajedno da žive. Da se 10 ili 12 srpskih opština pripoje centralnoj Srbiji direktno, a na ostalim delovima Kosova da Albanci imaju poptunu autonomiju, najvišu na svetu. Ja sam, čak, i kartu napravio. Od Gračanice do Gnjilana da se napravi koridor pa na jug i gore severno četiri opštine i još dve u Peći sa Pećkom Patrijaršijom i Goražadevcem", istakao je.

I ono što bi, po njemu, ostalo od teritorije Kosova, bila bi to takođe srpska autonomija

"Da imaju sve osim graničnih prelaza i vojske. I da ne mogu biti članovi Ujedinjenih nacija i da ne mogu učestvovati u međunarodnim organizacijama koje su u sklopu UN ili u vojnim paktovima. Ako može Velika Britanija da da Velsu, Škotskoj i Severnoj Irskoj da imaju svoje fubdalske reprezentacije, što i mi njima ne bi dali. Drugo, mi tražimo da se pozove ponovo Rusija, kao stalni član Saveta bezebednosti i Kina kao stalni član, da pošalju svoje trupe u sastav KFOR-a", rekao je.

Zamoljen da prokomentariše situaciju u Crnoj Gori on je rekao da se srpstvo probudilo i kod onih koji su se do sada izjašnjavali kao Crnogorci, uz poruku da predsednik Crne Gore Milo Đikanović mora što pre da ode s vlasti.

"Ja mislim da Milo mora što pre pasti sa vlasti. Teško da će i glavu sačuvati. Probudila se duša srpstva u Crnoj Gori, ne samo srpstva nego i onih koji su se do juče izjašnjavali i kao Crnogprci. I u njima se probudila srpska nacionalna svest i očeukujem uskoro da se ni jedna budala neće izjašnjvati kao Crnogorac po nacionalnosti", rekao je Šešelj.

Šešelj je govorio i o predstojećim izborima, uz tvrdnju da će SRS u narednoj Skupštini Srbije biti druga partija po snazi, jača od Socijalističke partije Srbije, te da se toga lider socijalista Ivica Dačić najviše pribojava.

Upitan na osnovu kojih istraživanja iznosi takve tvrdnje, odgovorio da je to njegov lični osećaj.

Upitan da li bi na republičkom nivou SRS bila u koaliciji sa Srpskom naprednom strankom, Šešelj je odgovorio negativno, zato što se, kazao je, SNS zalaže za ulazak u Evropsku uniju, te da on lično neće, čak, ni u prostorije gde su zastave EU.

Što se tiče lokanih izbora u opštinama Jablaničkog okruga, Šešelj je naglasio da su radikali svuda podneli liste sem u Crnoj Travi i da je njihov cilj da osvoje odrđeni broj mandata, uđu u lokalne skupštne i učestvuju u koalicionim vlastima sa SNS, SPS ili sa nokom drugom njima bliskoj stranci.

PROKUPLJE -Komesarijat za izbeglice Srbijedozvolio jeotkup stanovauizbegličkom naselju u Prokupljuda bi trajno rešio njihovo stambeno pitanje,…

Pre slanja komentara molimo Vas da pročitate sledeća pravila:

Mišljenja iznešena u komentarima su privatno mišljenje autora komentara i ne odražavaju stavove redakcije portala juGmedia. Komentari koji sadrže psovke, uvredljive, vulgarne, preteće, rasističke ili šovinističke poruke neće biti objavljeni. Molimo čitaoce portala juGmedia da se prilikom pisanja komentara pridržavaju pravopisnih pravila. Takođe je zabranjeno lažno predstavljanje, tj. ostavljanje lažnih podataka u poljima za slanje komentara. Komentari koji su napisani velikim slovima neće biti odobreni. Redakcija ima pravo da ne odobri komentare koji su uvredljivi, koji pozivaju na rasnu i etničku mržnju i ne doprinose normalnoj komunikaciji između čitalaca ovog portala.

Datum: 06.06.2020
Medij: Timok - Zaječar
Rubrika Događaji
Autori: Redakcija
Teme: Komesarijat za izbeglice Republike Srbije

Napomena:
Površina: 168

Naslov: PODELjENO 30 PAKETA NA PODRUČJU GRADA ZAJEČARA

Strana: 3



У ОКВИРУ КАМПАЊЕ "КУТАК ЗА ИГРУ"

ПОДЕЉЕНО 30 ПАКЕТА НА ПОДРУЧЈУ ГРАДА ЗАЈЕЧАРА

У оквиру партнерства са УНИЦЕФ-ом зајечарски Црвени крст испоручио је породичне пакете за игру и учење. Породични пакети за игру и учење намењени су деци из најугроженијих група. На подручју Града Зајечара Црвени крст је поделио укупно 30 оваквих пакета, 15 у пет села и 15 у граду.

Ови породични пакети за игру и учење и едукативно-информативни материјал, који се налази у оквиру њих, су обезбеђени захваљујући донацији Америчке агенције за међународни развој (УСАИД).

Целокупна акција, односно кампања "Кутак за игру", реализује се уз подршку Града Зајечара, Удружења Рома, ромске медијаторке, Министарства здравља, Министарства просвете, науке и технолошког развоја, Министарства за рад, запошљавање, борачка и социјална питања, Комесаријатом за избеглице.

Д.Ж.



kliping centar Srbije
www.ninamedia.rs

Vreme: 06.06.2020 07:21
Medij: novosti.rs
Link: https://www.novosti.rs/vesti/naslovna/drustvo/aktuelno.290.html:868871-Utociste-za-novi-zivotni-
Autori: @Novostionline
Teme: Vladimir Cucić; Komesarijat za izbeglice Republike Srbije

Naslov: Utočište za novi životni početak: U Veterniku useljeno 276 izbegličkih porodica

U nove stanove u Veterniku useljeno 276 izbegličkih porodica prognanih iz Hrvatske i Bosne i Hercegovine

SVEČANO i vrlo emotivno bilo je u petak na skupu u novoizgrađenom stambenom naselju u Veterniku, gde je ključeve svojih novih domova dobilo 276 izbegličkih porodica iz Bosne i Hercegovine i Hrvatske, koje imaju prebivalište na teritoriji Grada Novog Sada. Dodeljeni stanovi su deo "Potprojekta 5" Regionalnog stambenog programa (RSP), koji u Srbiji sprovodi Komesarijat za izbeglice i migracije, a čija je ukupna vrednost 52 miliona evra, istakao je Ivica Dačić, prvi potpredsednik Vlade Srbije i ministar spoljnih poslova, pozdravljajući korisnike stanova i mnogobrojne goste na svečanosti: - Dok se najiskrenije nadam da je došao kraj svim patnjama i stradanjima srpskog naroda, ma gde on živeo, posebno se radujem činjenici da će izbegličke porodice na ovako važnom mestu, ovde u Veterniku, naći svoje sigurno utočište i novi dom. Jedan od novih vlasnika, Siniša Lečić iz Mostara, uselio se u novi stan sa suprugom i troje dece. - Sad znamo gde smo i šta smo. Nismo više podstanari. Ovo je za mene i moju porodicu novi početak - kaže on uzbuđeno za "Novosti". U okviru ovog potprojekta planirano je useljenje ukupno 1.847 stambenih jedinica u 25 lokalnih samouprava. Dačić je rekao i da se sa predstavnicima međunarodne zajednice dogovara sličan program za raseljene sa Kosova i Metohije. Bruto površina kompleksa zgrada u Veterniku je 19.877 metara kvadratnih, a ukupna vrednost radova iznosi 6,7 miliona evra. Osim ministra Dačića, na svečanosti su bili i gradonačelnik Novog Sada Miloš Vučević, šefica Sektora operacije Delegacije EU Leoneta Pajer, ambasador OEBS-a Andrea Oricio, komesar za izbeglice Vladimir Cucić...

Vreme: 06.06.2020 08:25
Medij: ekapija.com
Link: https://www.ekapija.com/news/2902821/u-subotici-u-toku-izgradnja-44-stana-za-izbegla-lica
Autori: @ekapija
Teme: Komesarijat za izbeglice Republike Srbije

Naslov: U Subotici u toku izgradnja 44 stana za izbegla lica

3200



U Subotici su u toku radovi na izgradnji stambenog objekta sa 44 stambene jedinice u Subotici, namenjenih za socijalno stanovanje u zaštićenim uslovima za izbeglice u okviru Regionalnog stambenog programa. Investicija je vredna 1,44 mil EUR a finansira je Banka za razvoj Saveta Evrope. Izvođač radova je Inobačka d.o.o. iz Novog Sada. Radovi na izgradnji objekta su počeli u februaru ove godine a planirani završetak je decembar 2020. godine. Radove su u petak, 5. juna, obišli gradonačelnik Subotice Bogdan Laban i gradska menadžerka Zagorka Panić. - Sa velikim zadovoljstvom mogu da istaknem da i izgradnjom ovog kompleksa socijalnog stanovanja u Mesnoj zajednici Dudova šuma, sa 44 stambene jedinice za različite kategorije socijalnog stanovanja, zbrinjavamo porodice naših sugrađana koji su u tragičnim događajima devedesetih godina ostali bez svojih domova, a neki od njih, nažalost, i bez svojih najmilijih. To je, istovremeno, i potvrda više da se u našem radu vodimo principima da ono što obećamo uvek i ispunimo - naglasio je, između ostalog, gradonačelnik Laban.

Ukupna neto površina svih stambenih jedinica koje se grade u oviru ovog stambenog kompleksa u Subotici, iznosi 2.400 kvadratnih metara, kazala je Zagorka Panić, i dodala da je Grad Subotica na osnovu potpisanog Ugovora sa Komesarijatom za izbeglice i migracije i Jedinice za upravljanje projektima u javnom sektoru d.o.o. Beograd, preuzeo obavezu izrade projektno-tehničke dokumentacije i izgradnje neophodne komunalne infrastrukture. Panić je rekla da je Republika Srbija početkom oktobra 2017. godine sa Bankom za razvoj Saveta Evrope zaključila Sporazum o donaciji u vezi sa Regionalnim programom rešavanja stambenih potreba izbeglica kojim se, u devet jedinica lokalne samouprave među kojima je i Subotica, kroz "Potprojekat 7" i "Potprojekat 8" finansira izrada projektno-tehničke dokumentacije i izgradnja stanova za izbegla lica koja su nakon ratnih dešavanja u periodu od 1991. do 1995. godine stekla status izbeglice u Srbiji. - Grad Subotica je u toku 2019. godine završio predmetnu projektno-tehničku dokumentaciju i trenutno je u toku postupak javne nabavke za njenu izgradnju. Ukupna procenjena vrednost infrastruturnog opremanja ove lokacije je 29 miliona dinara. Osim tog iznosa, Grad Subotica takođe obezbeđuje sve potrebne infrastrukturne priključke u iznosu od 11,5 miliona dinara. Za sada je izgrađena i isfinansirana nova trafo stanica i gradilišni priključak vode - rekla je Panić.

Navela je da će nakon završetka izgradnje stambenog objekta za različite kategorije socijalnog stanovanja koji će se sastojati od dve lamele: lamele A sa 32 stambene jedinice i lamele B sa 12 stambenih jedinica, vlasnik te 44 stambene jedinice biti Grad Subotica. - Izabrani korisnici za 32 stambene jedinice, zaključiće ugovor o zakupu nepokretnosti na određeno vreme, ne kraće od šest meseci. Po isteku zakupa izabrani korisnik može da produži ugovor o zakupu ili zaključi ugovor o kupoprodaji nepokretnosti, a sve u skladu sa odredbama zakona o izbeglicama. Za 12 stambenih jedinica, upravljanje će vršiti Centar za socijalni rad Subotica koji će i sklapati ugovore sa izabranim korisnicima - istakla je Zagorka Panić.

Vreme: 06.06.2020 09:37
Medij: politika.rs
Link: http://www.politika.rs/sr/clanak/455568/Osam-meseci-zatvora-zbog-upada-u-migrantski-centar-u-
Autori: Miroslava Derikonjić
Teme: Komesarijat za izbeglice Republike Srbije

Naslov: Osam meseci zatvora zbog upada u migrantski centar u Obrenovcu

Filip R. osuđen je na osnovu sporazuma o priznanju krivičnog dela koji je zaključio s tužilaštvom. - Pravosnažna presuda

Filip R. (20) koji je početkom maja uhapšen jer je automobilom nasilno upao u Prihvatni centar za migrante u nekadašnjoj kasarni u Obrenovcu, osuđen je juče u Osnovnom sudu u ovom gradu na osam meseci zatvora. On je, kako je za "Politiku" rekla Danijela Sinđelić, osnovni javni tužilac u Obrenovcu, osuđen na osnovu sporazuma o priznanju krivičnog dela koji je zaključio sa tužilaštvom, a koji je sud prihvatio. "Okrivljeni je priznao da je počinio delo nasilničkog ponašanja koje mu se stavljalo na teret, a s obzirom na to da je sud prihvatio ovu kaznu, presuda je pravosnažna", kazala je Sinđelićeva. Kada je pokrenuta istraga protiv njega, Filip R. nije negirao da je automobilom upao u centar, ali je izjavio da je revoltiran postojanjem ovakvog smeštaja u Obrenovcu i ponašanjem njegovih korisnika prema meštanima. Za događaj u Prihvatnom centru za migrante u Obrenovcu javnost je saznala kada je snimak incidenta postavljen na društvene mreže. Osim prolaska automobila kroz žičanu ogradu i brz prolazak pored migranata u prihvatnom centru, na snimku je zabeležno i kako osumnjičeni Filip R. više da ne želi da njegovu devojku napadaju migranti. "Ne želim muslimansku državu! Ne želim ovo da trpim", vikao je Filip R. dok se nalazio u automobilu. Neposredno posle incidenta na društvenoj mreži "Tviter" predsednik pokreta "Levijatan" Pavle Bahali napisao je da je privedeni Filip R. član ovog pokreta. Povodom upada u smeštaj za izbeglice, reagovali su i iz Komesarijata za izbeglice i najoštrije osudili ovaj događaj. Pukom srećom niko nije stradao.

Vreme: 05.06.2020 14:14
Medij: radiodelta.rs
Link: https://www.radiodelta.rs/u-novom-sadu-svecano-uruceni-kljucevi-za-276-stanova-za-izbeglice-iz-
Autori: Redakcija
Teme: Komesarijat za izbeglice Republike Srbije

Naslov: U Novom Sadu svečano uručeni ključevi za 276 stanova za izbeglice iz Bosne i Hercegovine i Hrvatske - Radio Delta 89.5



U Novom Sadu su danas svečano uručeni ključevi za 276 stanova namenjenih izbegličkim porodicama iz Bosne i Hercegovine i Republike Hrvatske koje imaju prebivalište na teritoriji ovog grada. Stanovi su izgrađeni u okviru Regionalnog stambenog programa koji Republici Srbiji, kao vodeća institucija, sprovodi Komesarijat za izbeglice i migracije.

Finansijska sredstva za izgradnju kompleksa zgrada u naselju Veternik u Novom Sadu, obezbeđena su delom iz donatorskog Fonda Regionalnog stambenog programa, dok je zemljište i prateću infrastrukturu obezbedio Grad Novi Sad. Ukupna vrednost izvedenih radova iznosi 6,7 miliona evra, a bruto površina 19,877 kvadratnih metara. Događaju su prisustvovali Ivica Dačić, prvi potpredsednik Vlade Republike Srbije, ministar spoljnih poslova i predsednik Komisije za koordinaciju procesa trajne integracije izbeglica, Vladimir Cucić, komesar za izbeglice i migracije Republike Srbije, Miloš Vučević, gradonačelnik Novog Sada, Leoneta Pajer, šef sektora operacija i pri Celegaciji Evropske unije u Srbiji, NJ.E. Andrea Oricio, ambasador Misije OEBS u Srbiji, Hans Fridrih Šoder, šef Predstavništva UNHCR-a u Srbiji, Bojan Stević, državni sekretar Ministarstva državne uprave i lokalne samouprave, An Kristin Piplica, predstavnica ambasade SR Nemačke, Duško Ćutilo, direktor Fonda za pružanje pomoći izbeglim, progannim i raseljenim licima AP Vojvodine, Dušan Kovačević, direktor Jedinice za upravljanje projektima u javnom sektoru, kao i predstavnici međunarodnih i drugih organizacija i institucija. Regionalni stambeni program zajednički je višegodišnji program Republike Srbije, Bosne i Hercegovine ,Crne Gore i Republike Hrvatske, koji ima za cilj da obezbedi trajna stambena rešenja za najugroženije izbegličke porodice u regionu. Sprovodi se uz podršku OEBS-a, UNHCR-a i Banke za razvoj saveta Evrope, a finansiran je sredstvima Evropske unije, koja je i najveći donator, Sjedinjenih Američkih Država, Nemačke, Norveške, Švajcarske, Italije, Danske, Turske, Luksemburga, Španije, Kipra, Češke, Mađarske, Rumunije i Slovačke.

Vreme: 06.06.2020 09:40
Medij: glaszapadnesrbije.rs
Link: http://www.glaszapadnesrbije.rs/570785/ivica-dacic-u-pondljeka-u-kraljevu-/
Autori: Redakcija
Teme: Izbeglice iz EX Jugoslavije

Naslov: Ivica Dačić u ponedeljak u Kraljevu



Kraljevo -U ponedeljak, 8. juna 2020. godine, sa početkom u 15 sati, svačano će biti položen kamen temeljac za izgradnju

06.06.2020 09:40 | 0 komentar(a)

zgrade sa 10 stanova za izbeglice iz Bosne i Hercegovine i Hrvatske u Kraljevu, koji će biti izgrađeni u okviru projekta 9 Regionalnog stambenog programa, a ceremonija će se održati na mestu izgradnje zgrade, u Prvomajskoj ulici na Beranovcu.

Događaju će prisustvovati prvi potpredsednik Vlade Republike Srbije, ministar spoljnih poslova i predsednik Komisije za koordinaciju procesa stalne integracije izbeglica Vlade Republike Srbije Ivica Dačić, zamenik komesara za izbeglice i migracije Svetlana Velimirović, a najavljeno je i prisustvo predstavnika Delegacije Evropske unije u Srbiji i OEBS/UNHCR u Srbiji.

Nakon pozdravne reči gradonačelnika Kraljeva dr Predraga Terzića, predviđeno je polaganje kamena temeljca.

GZS/Milanko Danilović

Vreme: 06.06.2020 09:45
Medij: luftika.rs
Link: https://luftika.rs/veternik-stanovi-za-izbeglice/
Autori: Redakcija
Teme: Izbeglice iz EX Jugoslavije

Naslov: Stanove u Veterniku dobilo 276 izbegličkih porodica



Izbegličke porodice iz BiH i Hrvatske, koje imaju prebivalište u Novom Sadu, juče su dobile ključeve od dugo obećavanih stanova u Veterniku.Stanovi su izgrađeni u okviru Regionalnog stambenog programa koji u Srbiji, kao vodeća institucija, sprovodi Komesarijat za izbeglice i migracije. Finansijska sredstva za izgradnju kompleksa zgrada u Veterniku, omeđenog ulicama Vojvode Bojovića i Radničke, obezbeđena su delom iz donatorskog Fonda Regionalnog stambenog programa, dok je zemljište i prateću infrastrukturu obezbedio Grad Novi Sad.Ukupna vrednost izvedenih radova iznosi 6,7 miliona evra, a bruto površina 19.877 m2.Regionalni stambeni program zajednički je višegodišnji program Republike Srbije, Bosne i Hercegovine, Crne Gore i Republike Hrvatske, koji ima za cilj da obezbedi trajna stambena rešenja za najugroženije izbegličke porodice u regionu. Sprovodi se uz podršku OEBS-a, UNHCR-a i Banke za razvoj Saveta Evrope, a finansiran je sredstvima Evropske unije, koja je i najveći donator, Sjedinjenih Američkih Država, Nemačke, Norveške, Švajcarske, Italije, Danske, Turske, Luksemburga, Španije, Kipra, Češke, Mađarske, Rumunije i Slovačke.Ukupno šest sudskih sporova vodi se u vezi sa dodelom stanova za izbeglice u Veterniku.Tender za izgradnju ovih stanova raspisan je još 2018. godine, sa očekivanjem da se porodice usele tokom 2019. godine.Građani kojima su uručeni ključevi ostvaruju pravo na zakup, uz mogućnost otplate stanova. Izvor: 021.rsOd bagatele do bogatstva: Koliko koštaju kuće u prigradskim novosadskim naseljima

BONUS VIDEONe zaboravite da lajkujete Luftiku

Vreme: 06.06.2020 10:02
Medij: mojnovisad.com
Link: http://www.mojnovisad.com/vesti/uruceni-kljucevi-za-stanove-u-veterniku-276-izbeglickih-porodica-
Autori: Redakcija
Teme: Komesarijat za izbeglice Republike Srbije

Naslov: Uručeni ključevi za stanove u Veterniku, 276 izbegličkih porodica dobilo krov nad glavom

2260



Izvor: mojnovisad.com / Fotografija: novisad.rs Ključevi za 276 stanova namenjenih izbegličkim porodicama iz Bosne i Hercegovine i Republike Hrvatske koje imaju prebivalište na teritoriji Grada Novog Sada, uručeni su im u petak u Veterniku. Stanovi su izgrađeni u okviruRegionalnog stambenog programa (SRB 5) koji u Republici Srbiji, kao vodeća institucija, sprovodi Komesarijat za izbeglice i migracije. Finansijska sredstva za izgradnju kompleksa zgrada u naselju Veternik u Novom Sadu, omeđenog ulicama Vojvode Bojovića i Radničke, obezbeđena su delom iz donatorskog Fonda Regionalnog stambenog programa, dok je zemljište i prateću infrastrukturu obezbedio Grad Novi Sad. Ukupna vrednost izvedenih radova iznosi 6, 7 miliona evra, a bruto površina 19. 877 m2. Gradonačelnik Novog Sada Miloš Vučević je poželeo dobrodošlicu dobitnicima stanova. - Za nas vi niste izbeglice, već naše sestre i braća, i želimo da se ovde osećate ravnopravno i dobrodošli - kazao je Vučević. Događaju su prisustvovali Ivica Dačić prvi potpredsednik Vlade Republike Srbije, ministar spoljnih poslova i predsednik Komisije za koordinaciju procesa trajne integracije izbeglica, Vladimir Cucić komesar za izbeglice i migracije Republike Srbije, Leoneta Pajer šef sektora operacija 1 pri Delegaciji Evropske unije u Srbiji, Nj. E. Andrea Oricio ambasador Misije OEBS u Srbiji, Hans Fridrih Šoder šef Predstavništva UNHCR - a u Srbiji, Bojan Stević državni sekretar Ministarstva državne uprave i lokalne samouprave, An Kristin Piplica predstavnica ambasade SR Nemačke, Duško Ćutilo direktor Fonda za pružanje pomoći izbeglim, prognanim i raseljenim licima AP Vojvodine, Dušan Kovačević direktor Jedinice za upravljanje projektima u javnom sektoru, kao i predstavnici međunarodnih i drugih organizacija i institucija. Tweet Oceni vest: 0 0 Povezane vesti 14.05.2019. - U Veterniku se gradi još 20 stanova za izbeglice 28.01.2019. - Danas se objavljuje spisak korisnika 276 stanova za izbeglice u Veterniku 28.12.2017. - U Futogu i Veterniku 428 izbegličkih porodica dobija krov nad glavom (FOTO) 04.08.2016. - VETERNIK: Dogodine počinje izgradnja 276 stanova za izbeglice Povezane teme gradonačelnik Novog Sada Miloš Vučević ivica dačić komesarijat za izbeglice stanovi za izbeglice

Vreme: 06.06.2020 10:03
Medij: slobodnaevropa.org
Link: https://www.slobodnaevropa.org/a/van-der-auwearaet-iom-ne-treba-nam-novi-vucjak/30646357.html
Autori: Marija Arnautović
Teme: Međunarodna organizacija za migracije (IOM)

Naslov: Van der Auweraert: Ne treba nam novi Vučjak



"Postoji ponekad neopravdano mišljenje da ako postoji smještaj da će više migranata doći. Migranti dolaze imali smještaj ili ne", kaže Van der Auweraet, šef misije Međunarodne organizacije za migracije (IOM) u razgovoru za TV Liberty Radija Slobodna Evropa (RSE).

Ako lokalne vlasti žele da izbjegnu situaciju, da migranti u Bihaću ponovo spavaju napolju, rješenje je jednostavno: Dopustite nama da smjestimo migrante u Biru. Bira je migrantski centar koji je uspostavljen odlukom Vijeća ministara BiH. To je problem koji se može lako riješiti i zato nam ne treba nikakav novi Vučjak, kaže u intervjuu za TV Liberty Radija Slobodna Evropa (RSE) Peter Van der Auweraert, šef misije Međunarodne organizacije za migracije (IOM) u BiH. RSE: Kako komentariše najave vlasti u Unsko sanskom kantonu, prije svega gradonačelnika Šuhreta Fazlića, da će ukoliko se ne riješi problem migranata na ulicama Bihaća otvoriti "pet novih Vučjaka"? Van der Auweraert: U Unsko sanskom kantonu trenutno imamo dva problema koja se tiču migranata. Jedan je vrlo lako riješiti, drugi je malo komplikovaniji. Prvo, kamp Lipa je pun. Kada je riječ o Bihaću, migrante više ne možemo smjestiti u Lipu. To može dovesti do zaključka, da treba da otvorimo nove kampove. No, ipak to nije slučaj. Trenutno u kampu Bira imamo 500 ljudi. Imamo ekstra kapacitet od hiljadu kreveta. Kamp Lipa novi dom za 120 migranata Počela izgradnja migrantskog kampa kod Bihaća Dakle, ako lokalne vlasti žele da izbjegnu situaciju, da ljudi, migranti u Bihaću ponovo spavaju napolju, rješenje je jednostavno: dopustite nama da smjestimo migrante u Biru. Bira je, koliko se sjećam, migrantski centar koji je uspostavljen odlukom Vijeća ministara BiH u proljeće prošle godine. Dakle, to je legalno mjesto gdje bi migranti trebali biti smješteni. To je problem koji se može lako riješiti i zato nam ne treba nikakav novi Vučjak. Pročitajte i ovo: Zatvara se migrantski centar Bira u Bihaću Velika Kladuša je drugi problem, malo više komplikovan za riješiti, u smislu da zaista moramo da identifikujemo novu lokaciju, jer je trenutni centar Miral maksimalno popunjen i nemamo alternativu za migrante u Velikoj Kladuši. Dakle, ako želimo skloniti ljude sa ulica Velike Kladuše, što mislim da bi trebao biti prioritet vlasti, kako zbog sigurnosti, tako i zbog javnog zdravlja i naravno zbog humanitarne situacije sa migrantima, postoji samo jedno rješenje, a to je pronaći odgovarajuću lokaciju u Velikoj Kladuši, gdje bi zvanični centar mogao biti uspostavljen. Dakle, prije nego što počnemo raspravljati o novim "vučjacima", mislim da bi trebali pogledati koji su kapaciteti tamo i koristiti ih maksimalno. Bira je primjer za to. Razmotriti restrikcije o slobodi kretanja migranata RSE: Da li popuštanje zaštitnih mjera uvedenih zbog pandemije korona virusa važi i za prihvatne centre u kojima su smješteni migranti? Van der Auweraert: Mislim da je to veoma važno pitanje. Uprkos činjenici, da je većina restrikcija ukinuta za ljude u Bosni i Hercegovini, čak i ljudi koji ulaze u zemlju ne moraju više da idu u samoizolaciju, suočavamo se sa situacijom u kojoj migrantima nije dozvoljeno da se slobodno kreću po državi ili da napuste prihvatni centar u zemlji. Mislim da je vrijeme, da se sada kada su sve mjere ublažene, također razmotre restrikcije o slobodi kretanja migranata. NVO traže ocenu ustavnosti zabrane kretanja migranata nakon vanrednog stanja u Srbiji Moram da podsjetim, da su svi migranti koji se nalaze u centrima provjereni, imamo zonu za izolaciju, imamo karantin. Dakle, jasno je da migrantima koji bi imali simptome COVID-a, ne bi bilo omogućeno da se kreću. Tako je i za ljude iz Bosne i Hercegovine. Ali, za one koji su zdravi više nema razloga da im se ograničava kretanje. Mislim da je vrijeme da Vijeće ministara razmotri tu odluku i da omogući

migrantima da se slobodno kreću. Pročitajte i ovo: Mjere za spriječavanje širenja korone među migrantima u BiH RSE: Kako komentarišete najave državnog ministra sigurnosti Fahrudina Radončića o deportaciji migranata iz BiH? Van der Auweraert: Mislim da je akcenat na povratku migranata u zemlje porijekla, uvijek dio migracione strategije svake države. Uvijek ima ljudi koji su na vašoj teritoriji, koji ne bi tu trebali biti zato što nemaju validnu vizu, koji nisu aplicirali za azil. Povratak, na silu ili dobrovoljan, uvijek je dio onoga što se radi u smislu upravljanja migracijama. Postoje dva uslova za to. Prvi je da osigurate pristup azilu. Ne možete na silu vraćati ljude koji žele da apliciraju za azil - međunarodnu zaštitu izbjeglica u BiH. Dakle, ako želite da vratite ljude, morate im omogućiti pristup procesu za azil. To nije izum IOM- a ili nekog drugog, to je međunarodna Konvencija o izbjeglicama, čiji je BiH dio, a također je i u bosanskohercegovačkim zakonima. Drugi uslov je da osigurate da ljudi nisu ponovo u situaciji da su u opasnosti. Može se desiti da ljudi ne ispunjavaju uslove da budu izbjeglice, ali i dalje je opasno da se vrate, to se u Međunarodnom humanitarnom pravu zove princip non-refoulement. Kada su ta dva uslova ispunjena ljudi se mogu vratiti protivno njihovoj volji. Iskustvo IOM-a je da je najbolji način da se olakša povratak ljudi u zemlje porijekla, dobrovoljni povratak. IOM ima program, ovdje u BiH, kao i ostatku Zapadnog Balkana, kroz koji migrantima koji žele da se vrate, olakšava povratak. U saradnji sa ambasadama zemalja porijekla, osiguravamo im dokumenta, avionske karte. To je važan elemenat i mi to konstantno nudimo migrantima ovdje. Trenutno imamo 250 migranata koji nagovještavaju da žele da se vrate kući, ali trenutno ne mogu jer su aerodromi zatvoreni. Ali kada se otvore, ljudi će početi da se vraćaju dobrovoljno. Pročitajte i ovo: Radončić najavljuje pritvaranje migranata koji kriju lični identitet Ko je odgovoran? RSE: Ko je odgovoran za ovakvu situaciju kada je riječ o migrantskoj krizi? Van der Auweraert: Postoje dva odgovora na to pitanje. Kada pogledate iz bosanskohercegovačke perspektive, ima mnogo područja u BiH gdje nije jasno ko je odgovoran i ko ima nadležnost. Kada je riječ o upravljanju migracijama, ustavno uređenje je vrlo jasno, to je nadležnost države. To znači da kada država, u ovom slučaju Vijeće ministara, odluči da otvori centar u Unsko sankom kantonu, nije na lokalnim vlastima da to blokiraju, na primjer da ne dozvole migrantima da uđu. Kada je riječ o unutrašnjosti zemlje vrlo je jasno, ministar sigurnosti, Služba za poslove sa strancima, Ministarstvo vanjskih poslova. Ko je odgovoran za dolazak migranata u BiH je drugo pitanje. Vidimo kretanje migranata u Evropi već dugo vremena. To nije nov fenomen. Ovo su globalne tendencije i problemi vezani za zemlje porijekla poput ekonomskih problema, konflikta i ljudi pokušavaju da nađu bolje mjesto za život. To nije odgovornost nikoga u BiH, to je globalan fenomen neregularnih migracija, izbjeglica koje pokušavaju da dobiju međunarodnu zaštitu, ekonomskih migranata koji pokušavaju da dođu do boljih poslova. To je fenomen koji je van domašaja BiH. U tom smislu BiH iskušava nešto što se u svijetu dešava najmanje posljednjih deset, petnaest godina. Pročitajte i ovo: Balkanska ruta i dalje 'igra života i smrti' Kapaciteti prihvatnih centara RSE: Privremeni prihvatni centri Blažuj u Srajevu i novootvoreni Lipa u Unsko sanskom kantonu su puni. Šta sa migrantima koji dolaze i koji će dolaziti u budućnosti? Van der Auweraert: Blažuj i Lipa su puni. Ako se ukine zabrana kretanja migrantima i izbjeglicama vidjećete da će ljudi početi da odlaze iz Blažuja i imaćemo ponovo kapacitet u Kantonu Sarajevo da primimo nove ljude koji dolaze. Imamo dva problema. Imamo Tuzlu, jer vidjeli ste ljudi spavaju napolju, izvinjavam se ako zvuči frustrirano, ali rješenje problema u Tuzli je vrlo jasno. Naći lokaciju gdje migranti mogu biti smješteni, mi možemo pomoći, IOM može pomoći sa partnerima da se ti ljudi sklone sa ulice. Ukoliko se to ne uradi imaćemo sve više i više ljudi koji spavaju napolju u Tuzli. Dvije tri stotine ljudi, to nije problem iz operativne perspektive, ali treba nam odluka lokalnih vlasti gdje ovi ljudi mogu biti smješteni. To je nešto na šta moramo da upozorimo inače ćemo imati sve više ljudi koji spavaju napolju. Ponovio sam to mnogo puta, to nije samo problem migranata, već i lokalnog stanovništva. Ne bih želio da uvedem svoje dijete u autobus ako moram da prođem pored 300 ljudi koji spavaju vani. Da budemo jasni, to je nepotrebno. Ako želite da zaštitite lokalno stanovništvo, pobrinite se da su migranti u prihvatnim centrima. Preuzimite Adobe Flash Player Embed Podijeli Migranti i na ulicama Tuzle Embed Podijeli Kod je kopiran u vaš clipboard. širina px Visina px Podijelite na Facebooku Podijelite na Twitteru The URL has been copied to your clipboard No media source currently available 0:00 0:00:41 0:00 Za Unsko sanski kanton rješenje je vrlo brzo, već sutra migranti mogu biti smješteni u Biru, na način kako je bilo prije. Trenutno imamo rješenje za hiljadu novih dolazaka, što je mnogo ljudi, koje možemo smjestiti već od sutra. Velika Kladuša, kao što sam rekao ranije, vjerujem da treba dodatan novi smještaj. Hoću nešto da kažem o ovome, postoji ponekad neopravdano mišljenje da ako postoji smještaj da će više migranata doći. Migranti dolaze imali smještaj ili ne. Imamo iskustva iz Sarajeva, Tuzle, Unsko sanskog kantona, čak i kada ljudi znaju da moraju da spavaju vani oni i dalje dolaze u BiH, jer znaju da je manje ili više otvorena ruta da idu iz jednog dijela EU iz Grčke u drugi dio u Hrvatsku. Ljudi ne dolaze ovdje jer misle: "Lipa je divno mjesto, pustite me da dođem u Bosnu i ostanem preko noći tamo". To nije razlog zbog kojeg ljudi dolaze ovdje. Nije da ako otvorite više centara da ćemo imati više migranata.

Vreme: 06.06.2020 10:03
Medij: slobodnaevropa.org
Link: https://www.slobodnaevropa.org/a/van-der-auwearaet-iom-ne-treba-nam-novi-vucjak/30646357.html
Autori: Marija Arnautović
Teme: Međunarodna organizacija za migracije (IOM)

Naslov: Van der Auweraert: Ne treba nam novi Vučjak

Migranti će dolaziti zbog dinamike u Turskoj, Grčkoj, Srbiji i mogućnosti da nastave da se kreću. Oni ne dolaze ovdje zbog prihvatnih centara. Šta sa migrantima koje niko neće? Da zaključim, Srbija je dobar primjer za to. Prošle godine je imala kapacitet od sedam hiljada kreveta u zvaničnim centrima za migrante. Sada ima tri i po hiljade, jer ljudi ne idu više tamo. Nije da ljudi u Grčkoj misle: "Čuo smo da ima tri i po hiljade kreveta u Srbiji, pustite me da idem". Ne, to nije način na koji to ide. Političari ne bi trebali biti zabrinuti oko toga, ali trebali bi brinuti jer imaju ljude koji spavaju napolju, jer to otvara sigurnosni, zdravstveni i humanitarni problem i na kraju stvara mnogo ljutnje među lokalnim stanovništvom, što razumijem. Marija Arnautović Novinarka u sarajevskom birou Radija Slobodna Evropa. Urednica i voditeljica magazina TV Liberty. arnautovicm@rferl.org Pratite autora Facebook Forum

Vreme: 06.06.2020 12:26
Medij: krug.rs
Link: http://www.krug.rs/servis/6105-pomoc-izbeglicama-za-kupovinu-seoske-kuce.html
Autori: Redakcija
Teme: Komesarijat za izbeglice Republike Srbije

Naslov: Pomoć izbeglicama za kupovinu seoske kuće

PORTAL KRUG - PRAVO U METU! Vesti sa teritorije Kraljeva, kolumne, video, putopisi... Sa ciljem da se, izbeglima koji žive u kolektivnim centrima ili nekom drugom vidu kolektivnog smeštaja, pomogne da reše stambene probleme, biće raspisan javni poziv za izbor dva korisnika prema kriterijumima ugroženosti Grad Kraljevo obaveštava izbeglice i bivše izbeglice koje su, usled događaja iz perioda od 1991. godine do 1995. godine, stekle status izbeglice u Republici Srbiji, bez obzira na njihov status u vreme rešavanja stambene potrebe, i to: izbeglice koje žive u kolektivnim centrima ili nekom drugom vidu kolektivnog smeštaja, formalnog ili neformalnog i ugrožene izbeglice u privatnom smeštaju i bivše nosioce stanarskog prava, a koje su bez trajnog rešenja u zemlji porekla ili Republici Srbiji, a sve prema utvrđenim kriterijumima ugroženosti, da će javni poziv za dodelu pomoći za rešavanje stambenih potreba izbeglica pri kupovini dve seoske kuće sa okućnicom i dodelu paketa pomoći, u okviru Regionalnog stambenog programa, Stambeni program u Republici Srbiji, Potprojekat 8 - seoske kuće (u daljem tekstu: Javni poziv), biti objavljen 7. jula 2020. godine na oglasnim tablama grada Kraljeva i mesnih kancelarija grada Kraljeva i na internet prezentacijama grada Kraljeva www.kraljevo.org i Komesarijata za izbeglice i migracije www.kirs.gov.rs

Pomoć je bespovratna i odobrava se za rešavanje stambenih potreba izbeglica koje imaju prijavljeno boravište/prebivalište na teritoriji grada Kraljeva kroz kupovinu seoske kuće sa okućnicom u maksimalnom iznosu do 9.500 evra u dinarskoj protivvrednosti i dodelu paketa pomoći (građevinski materijal i oprema u cilju poboljšanja uslova života) u maksimalnom iznosu do 1.500 evra u dinarskoj protivvrednosti, po porodičnom domaćinstvu. Izabrani korisnik pomoći može dodatno da učestvuje sopstvenim sredstvima u realizaciji pomoći za rešavanje stambenih potreba u iznosudo 50% od iznosa namenjenog za kupovinu seoske kuće sa okućnicom (u maksimalnom iznosu do 4.750 evra, u dinarskoj protivvrednosti). Pomoć se dodeljuje za kupovinu seoske kuće sa okućnicom koja se nalazi na teritoriji Republike Srbije, odnosno na teritoriji grada Kraljeva. Predmetna seoska kuća sa okućnicom mora biti upisana u katastru nepokretnosti, bez tereta na objektu i zemljištu i mora ispunjavati osnovne uslove za život i stanovanje. Javni poziv traje od prvog narednog radnog dana od dana objavljivanja javnog poziva, tj. 8. jula 2020. godine do 22. avgusta 2020. godine,.tj. do prvog narednog radnog dana, ako poslednji dan trajanja javnog poziva padne na neradni dan.

Sve informacije u vezi pomenutog javnog poziva zainteresovana lica mogu dobiti putem telefona: 036-306144, ili kod poverenikaza za izbeglice i migracije u gradskoj upravi Kraljevo, ul. Trg Jovana Sarića broj 1, treći sprat, kancelarija br. 310.

Vreme: 06.06.2020 13:14
Medij: pink.rs
Link: https://www.pink.rs/drustvo/213365/dacic-u-pozarevcu-urucio-kljuceve-20-stanova-za-izbegle-
Autori: Redakcija
Teme: Regionalni program stambenog zbrinjavanja (RHP)

Naslov: Dačić u Požarevcu uručio ključeve 20 stanova za izbegle porodice iz BiH i Hrvatske: Vladi Srbije je imperativ briga o svakom pojedincu



U Požarevcu su svečano dodeljeni ključevi 20 stanova za izbegle porodice iz Bosne i Hercegovine i Republike Hrvatske, u okviru realizacije Regionalnog stambenog programa u Republici Srbiji. Prvi potpredsednik Vlade i ministar spoljnih poslova Ivica Dačić izrazio je zadovoljstvo što je danas u Požarevcu 20 porodica sa prostora bivše Jugoslavije dobilo ključeve svojih novih domova, saopštilo je Ministarstvo spolljnih poslova. Ministar je podsetio i da je juče u Novom Sadu uručeno 276 stanova, koji su izgrađeni u okviru Potprojekta 5 Regionalnog stambenog programa, kao i stanovi u Požarevcu. Regionalni stambeni program zajednički je projekat Republike Srbije, Bosne i Hercegovine, Crne Gore i Republike Hrvatske, koji kao glavni cilj ima da obezbedi trajna stambena rešenja za najugroženije izbeličke porodice u regionu. Svečanosti su prisustvovali i predstavnici OEBS-a i UNHCR-a u Srbiji. - Požarevac je od danas vaš novi zavičaj, novi dom. Podsećam vas da je ova država, ne samo država srpskog naroda, već i svih građana koji u njoj žive, a koja je, između ostalog, zasnovana na načelima građanske demokratije, socijalne pravde i kao takva, neguje evropske principe i vrednosti. Vlada Republike Srbije posvećeno radi na očuvanju ovih vrednosti, kako u redovnom, tako i u vanrednom stanju, što je u doba pandemije novog korona virusa i pokazala. Briga za svakog pojedinca imperativ je našeg delovanja - zaključio je ministar Dačić. #Ivica Dačić #Požarevac

Vreme: 06.06.2020 13:38
Medij: krug.rs
Link: http://www.krug.rs/vesti/drustvo/6106-kamen-temeljac-za-zgradu-od-10-stanova-na-beranovcu.html
Autori: Redakcija
Teme: Komesarijat za izbeglice Republike Srbije

Naslov: Temeljac zgrade od 10 stanova na Beranovcu

PORTAL KRUG - PRAVO U METU! Vesti sa teritorije Kraljeva, kolumne, video, putopisi... Događaju u ponedeljak prisustvovaće ministar spoljnih poslova i predsednik Komisije za koordinaciju procesa stalne integracije izbeglica Vlade Srbije Ivica Dačić, predstavnici Komesarijata za izbeglice i Evropske unije U ponedeljak, 8. juna u 15.00 sati, svečano će biti položen kamen temeljac za izgradnju zgrade sa 10 stanova za izbeglice iz Bosne i Hercegovine i Hrvatske u Kraljevu, koji će biti izgrađeni u okviru potprojekta devetog Regionalnog stambenog programa, a ceremonija će se održati na mestu izgradnje zgrade, u Prvomajskoj ulici na Beranovcu u 15.00 časova.

Događaju će prisustvovati prvi potpredsednik Vlade Srbije, ministar spoljnih poslova i predsednik Komisije za koordinaciju procesa stalne integracije izbeglica Vlade Srbije Ivica Dačić, zamenik komesara za izbeglice i migracije Svetlana Velimirović, a najavljeno je i prisustvo predstavnika Delegacije Evropske unije u Srbiji i OEBS/UNHCR u Srbiji.

U ime grada domaćina, goste će pozdraviti gradonačelnik Kraljeva dr Predrag Terzić.

Nakon njihovog obraćanja, predviđeno je polaganje kamena temeljca, najavljeno je iz Službe protokola Gradske uprave.

Vreme: 06.06.2020 13:49
Medij: rtv.rs
Link: http://www.rtv.rs/sr_lat/drustvo/dacic-vladi-srbije-je-imperativ-briga-o-svakom-
Autori: Redakcija
Teme: Regionalni program stambenog zbrinjavanja (RHP)

Naslov: Dačić: Vladi Srbije je imperativ briga o svakom pojedincu



POŽAREVAC - U Požarevcu su svečano dodeljeni ključevi 20 stanova za izbegle porodice iz Bosne i Hercegovine i Republike Hrvatske, u okviru realizacije Regionalnog stambenog programa u Republici Srbiji.

Prvi potpredsednik Vlade i ministar spoljnih poslova Ivica Dačić izrazio je zadovoljstvo što je danas u Požarevcu 20 porodica sa prostora bivše Jugoslavije dobilo ključeve svojih novih domova, saopštilo je Ministarstvo spoljnih poslova. Ministar je podsetio i da je juče u Novom Sadu uručeno 276 stanova, koji su izgrađeni u okviru Potprojekta 5 Regionalnog stambenog programa, kao i stanovi u Požarevcu. Regionalni stambeni program zajednički je projekat Republike Srbije, Bosne i Hercegovine, Crne Gore i Republike Hrvatske, koji kao glavni cilj ima da obezbedi trajna stambena rešenja za najugroženije izbegličke porodice u regionu. Svečanosti su prisustvovali i predstavnici OEBS-a i UNHCR-a u Srbiji. "Požarevac je od danas vaš novi zavičaj, novi dom. Podsećam vas da je ova država, ne samo država srpskog naroda, već i svih građana koji u njoj žive, a koja je, između ostalog, zasnovana na načelima građanske demokratije, socijalne pravde i kao takva, neguje evropske principe i vrednosti. Vlada Republike Srbije posvećeno radi na očuvanju ovih vrednosti, kako u redovnom, tako i u vanrednom stanju, što je u doba pandemije novog korona virusa i pokazala. Briga za svakog pojedinca imperativ je našeg delovanja", zaključio je ministar Dačić.

Vreme: 06.06.2020 14:33
Medij: Tanjug
Link: http://www.tanjug.rs
Autori: Redakcija
Teme: Izbeglice iz EX Jugoslavije

Naslov: Dačić: Vladi Srbije je imperativ briga o svakom pojedincu

Dačić: Vladi Srbije je imperativ briga o svakom pojedincu

POŽAREVAC, 6. juna (Tanjug) - U Požarevcu su svečano dodeljeni ključevi 20 stanova za izbegle porodice iz Bosne i Hercegovine i Republike Hrvatske, u okviru realizacije Regionalnog stambenog programa u Republici Srbiji.

Prvi potpredsednik Vlade i ministar spoljnih poslova Ivica Dačić izrazio je zadovoljstvo što je danas u Požarevcu 20 porodica sa prostora bivše Jugoslavije dobilo ključeve svojih novih domova, saopštilo je Ministarstvo spolljnih poslova.

Ministar je podsetio i da je juče u Novom Sadu uručeno 276 stanova, koji su izgrađeni u okviru Potprojekta 5 Regionalnog stambenog programa, kao i stanovi u Požarevcu.

Regionalni stambeni program zajednički je projekat Republike Srbije, Bosne i Hercegovine, Crne Gore i Republike Hrvatske, koji kao glavni cilj ima da obezbedi trajna stambena rešenja za najugroženije izbeličke porodice u regionu.

Svečanosti su prisustvovali i predstavnici OEBS-a i UNHCR-a u Srbiji.

"Požarevac je od danas vaš novi zavičaj, novi dom. Podsećam vas da je ova država, ne samo država srpskog naroda, već i svih građana koji u njoj žive, a koja je, između ostalog, zasnovana na načelima građanske demokratije, socijalne pravde i kao takva, neguje evropske principe i vrednosti. Vlada Republike Srbije posvećeno radi na očuvanju ovih vrednosti, kako u redovnom, tako i u vanrednom stanju, što je u doba pandemije novog korona virusa i pokazala. Briga za svakog pojedinca imperativ je našeg delovanja" zaključio je ministar Dačić.

Vreme: 06.06.2020 14:38
Medij: Fonet
Link: http://www.fonet.rs
Autori: Redakcija
Teme: Izbeglice iz EX Jugoslavije
Naslov: BRIGA ZA POJEDINCA - IMPERATIV

BRIGA ZA POJEDINCA - IMPERATIV

POŽAREVAC, 06. jun 2020. (FoNet) - Briga za svakog pojedinca imperativ je delovanja Vlade Srbije, koja radi na očuvanju tih vrednosti u redovnom i u vanrednom stanju, što je u vreme pandemije korona virusa i pokazala, izjavio je danas ministar spoljnih poslova Ivica Dačić.

On je, u obraćanju tokom dodele ključeva 20 stanova za izbegle porodice iz Bosne i Hercegovine i Hrvatske, rekao da je Požarevac njihov novi dom i zavičaj.

Ova država je ne samo država srpskog naroda, već i svih građana koji u njoj žive, a koja je, između ostalog, zasnovana na načelima građanske demokratije, socijalne pravde i kao takva neguje evropske principe i vrednosti, istakao je Dačić, navedeno je iz njegovog kabineta.

Regionalni stambeni program zajednički je projekat Srbije, Bosne i Hercegovine, Crne Gore i Hrvatske, a cilj je da se obezbede trajna stambena rešenja za najugroženije izbeličke porodice u regionu.

Vreme: 06.06.2020 14:47
Medij: blic.rs
Link: https://www.blic.rs/vesti/politika/dacic-vladi-srbije-je-imperativ-briga-o-svakom-pojedincu/5kec9md
Autori: Redakcija
Teme: Izbeglice iz EX Jugoslavije

Naslov: Dačić: Vladi Srbije je imperativ briga o svakom pojedincu



U Požarevcu su svečano dodeljeni ključevi 20 stanova za izbegle porodice iz Bosne i Hercegovine i Republike Hrvatske, u okviru realizacije Regionalnog stambenog programa u Republici Srbiji.

Prvi potpredsednik Vlade i ministar spoljnih poslova Ivica Dačić izrazio je zadovoljstvo što je danas u Požarevcu 20 porodica sa prostora bivše Jugoslavije dobilo ključeve svojih novih domova, saopštilo je Ministarstvo spolljnih poslova.

Ministar je podsetio i da je juče u Novom Sadu uručeno 276 stanova, koji su izgrađeni u okviru Potprojekta 5 Regionalnog stambenog programa, kao i stanovi u Požarevcu.

Regionalni stambeni program zajednički je projekat Republike Srbije, Bosne i Hercegovine, Crne Gore i Republike Hrvatske, koji kao glavni cilj ima da obezbedi trajna stambena rešenja za najugroženije izbeličke porodice u regionu.

Svečanosti su prisustvovali i predstavnici OEBS-a i UNHCR-a u Srbiji.

- Požarevac je od danas vaš novi zavičaj, novi dom. Podsećam vas da je ova država, ne samo država srpskog naroda, već i svih građana koji u njoj žive, a koja je, između ostalog, zasnovana na načelima građanske demokratije, socijalne pravde i kao takva, neguje evropske principe i vrednosti. Vlada Republike Srbije posvećeno radi na očuvanju ovih vrednosti, kako u redovnom, tako i u vanrednom stanju, što je u doba pandemije novog korona virusa i pokazala. Briga za svakog pojedinca imperativ je našeg delovanja -zaključio je ministar Dačić.

Vreme: 06.06.2020 14:54
Medij: Beta
Link: http://www.beta.rs
Autori: Redakcija
Teme: Regionalni program stambenog zbrinjavanja (RHP); Izbeglice iz EX Jugoslavije

Naslov: U Požarevcu uručeni ključevi 20 stanova izbegličkim porodicama iz BiH i Hrvatske

U Požarevcu uručeni ključevi 20 stanova izbegličkim porodicama iz BiH i Hrvatske

BEOGRAD, 6. juna 2020. (Beta) - Ministar spoljnih poslova Srbije Ivica Dačić prisustvovao je danas u Požarevcu svečanoj dodeli ključeva 20 stanova za izbegle porodice iz Bosne i Hercegovine i Hrvatske, u okviru realizacije Regionalnog stambenog programa u Srbiji.

"Požarevac je od danas vaš novi zavičaj, novi dom. Podsećam vas da je ova država ne samo država srpskog naroda, već i svih gradjana koji u njoj žive, a koja je, izmedju ostalog, zasnovana na načelima gradjanske demokratije, socijalne pravde i kao takva, neguje evropske principe i vrednosti", rekao je Dačić, prenelo je Ministarstvo spoljnih poslova.

On je naveo da Vlada Srbije posvećeno radi na očuvanju ovih vrednosti, kako u redovnom, tako i u vanrednom stanju, što je u doba pandemije novog korona virusa i pokazala, ističući da je briga za svakog pojedinca imperativ njenog delovanja.

Regionalni stambeni program zajednički je projekat Republike Srbije, Bosne i Hercegovine, Crne Gore i Republike Hrvatske, koji kao glavni cilj ima da obezbedi trajna stambena rešenja za najugroženije izbeličke porodice u regionu.

Dačić je podsetio da je juče u Novom Sadu predato 276 stanova, koji su izgradjeni u okviru Potprojekta 5 Regionalnog stambenog programa, kao i stanovi u Požarevcu.

Datum: 06.06.2020
Medij: Radio Beograd 1
Emisija: Novosti dana
Autori: Redakcija
Teme: Izbeglice iz EX Jugoslavije

	Početak	Trajanje
Emisija	06.06.2020 15:00:00	40:00
Prilog	06.06.2020 15:11:00	0:45

Naslov: Uručenje ključeva

130

Ministar spoljnih poslova, Ivica Dačić, u Požarevcu je uručio ključeve novih stanova za 20 izbegličkih porodica iz BiH i Hrvatske.

Vreme: 06.06.2020 15:51
Medij: sattelevizija.com
Link: http://www.sattelevizija.com/vesti/jedna_vest/dodela_kljuceva_stanova_izbeglickim_porodicama_20661
Autori: Redakcija
Teme: Komesarijat za izbeglice Republike Srbije

Naslov: DODELA KLJUČEVA STANOVA IZBEGLIČKIM PORODICAMA



MINISTAR SPOLJNIH POSLOVA I PRVI POTPREDSEDNIK VLADE IVICA DAČIĆ DODELIO JE KLJUČEVE STANOVA IZBEGLIČKIM PORODICIMA SA PROSTORA HRVATSKE I BOSNE I HERCEGOVINE A KOJI ŽIVE NA TERITORIJI GRADA POŽAREVCA . STANOVI SU IZGRAĐENI PREKO PROGRAMA STAMBENOG ZBRINJAVANJA, ZA IZBEGLA LICA

Dvadeset izbegličkih porodica iz Bosne i Hercegovine i Hrvatske od danas su trajno rešile svoje stambeno pitanje. Stanovi su izgrađeni u okviru Potprojekta pet Regionalnog stambenog programa koji u Srbiji, kao vodeća intitucija, sprovodi komesarijat za izbeglice i migracija. Finansijska sredstva za izgradnju objekta u ulici 27. aprila bbobezbeđena su delom iz donatorskog fonda Regionalnog stambenog programa dok je zemljište i prateću infrastrukturu obezbedio grad Požarevac. ukupna vrednost radova iznosi oko 455, a bruto površina objekata je 1376 metara kvadratnih.

Regionalni stambeni program je zajednički je višegodićnji program Republike Srbije, BIH, Crne Gore i Republike Hrvatske,

U ime korisnika zahvalio se Milan Kosijer izbeglica iz Hrvatske, koji ima za cilj da obezbedi trajna stambena rešenja za najugroženije izbegličke porodice u regionu. Sprovodi se uz podršku OEBS-a i UNHCR-a i Banke za razvoj Saveta Evrope, a finansiran sredsvima Evropske unije, koja je i najveći donator, SAD, Nemačke, Norveške, Švajcarske, Italije, Danske, Turske,, luksemburga, Španije, Kipra, Češke, mađareske, Rumunije i Slovačke.

U ime korisnika zahvalio se Milan Kosijer izbeglica iz Hrvatske.

Nakon uručenja ključeva i sumbiličnog rezanje vrpce stanari su prvi put zvanično ušli u svoje nove stanove
MINISTAR SPOLJNIH POSLOVA I PRVI POTPREDSEDNIK VLADE IVICA DAČIĆ DODELIO JE KLJUČEVE STANOVA IZBEGLIČKIM PORODICIMA SA PROSTORA HRVATSKE I BOSNE I HERCEGOVINE A KOJI ŽIVE NA TERITORIJI GRADA POŽAREVCA . STANOVI SU IZGRAĐENI PREKO PROGRAMA STAMBENOG ZBRINJAVANJA, ZA IZBEGLA LICA Dvadeset izbegličkih porodica iz Bosne i Hercegovine i Hrvatske od danas su trajno rešile svoje stambeno pitanje. Stanovi su izgrađeni u okviru Potprojekta pet Regionalnog stambenog programa koji u Srbiji, kao vodeća intitucija, sprovodi komesarijat za izbeglice i migracija. Finansijska sredstva za izgradnju objekta u ulici 27. aprila bbobezbeđena su delom iz donatorskog fonda Regionalnog stambenog programa dok je zemljište i prateću infrastrukturu obezbedio grad Požarevac. ukupna vrednost radova iznosi oko 455, a bruto površina objekata je 1376 metara kvadratnih. Regionalni stambeni program je zajednički je višegodićnji program Republike Srbije, BIH, Crne Gore i Republike Hrvatske, U ime korisnika zahvalio se Milan Kosijer izbeglica iz Hrvatske, koji ima za cilj da obezbedi

Naslov: DODELA KLJUČEVA STANOVA IZBEGLIČKIM PORODICAMA

trajna stambena rešenja za najugroženije izbegličke porodice u regionu. Sprovodi se uz podršku OEBS-a i UNHCR-a i Banke za razvoj Saveta Evrope, a finansiran sredsvima Evropske unije, koja je i najveći donator, SAD, Nemačke, Norveške, Švajcarske, Italije, Danske, Turske,, luksemburga, Španije, Kipra, Češke, mađareske, Rumunije i Slovačke. U ime korisnika zahvalio se Milan Kosijer izbeglica iz Hrvatske. Nakon uručenja ključeva i sumbiličnog rezanje vrpce stanari su prvi put zvanično ušli u svoje nove stanove

Vreme: 06.06.2020 17:47
Medij: boom93.com
Link: https://boom93.com/info/drustvo/stanovi-za-20-izbeglickih-porodica-u-pozarevcu/
Autori: @RadioBoom93
Teme: Komesarijat za izbeglice Republike Srbije

Naslov: Stanovi za 20 izbegličkih porodica u Požarevcu



U okviru realizacije Regionalnog stambenog programa, danas su u Požarevcu dodeljeni ključevi 20 stanova za izbegle porodice iz Bosne i Hercegovine i Hrvatske koje imaju prebivalište na teritoriji grada.Boom93/N. StojićevićFinansijska sredstva za izgradnju ovog objekta obezbeđena su delom iz donatorskog Fonda Regionalnog stambenog programa, dok je zemljište i prateću infrastrukturu obezbedio grad Požarevac. Ukupna vrednost radova je 455.395 evra.Ključeve novih stanova izbeglim porodicama uručio je Ministar spoljnih poslova Ivica Dačić koji je ovom prilikom istakao da je država Srbija ne samo država srpskog naroda, već svih građana koji u njoj žive, a koja je zasnovana na načelima građanske demokratije, socijalne pravde i kao takva neguje evropske principe i vrednosti."Briga za svakog pojedinca imperativ je našeg delovanja", rekao je Dačić.Boom93/N. StojićevićMilan Kosjer, jedan od korisnika koji je danas dobio ključeve stana je rekao da će ovih 20 porodica konačno nakon dve i po decenije imati svoj krov nad glavom.Komesar za izbeglice i migracije Vladimir Cucić, je podsetio da je do sada u Požarevcu 297 porodica dobilo pomoć kako Komesarijata za izbeglice tako i grada, kako bi napravili svoje kuće ili dobili stanove.Boom93/N. StojićevićPodsetimo, u okviru Potprojekta 5, Regionalnog stambenog projekta, u Brtaničevskom okrugu je izgrađeno 38 stanova namenjenih izbegličkim porodicama. Pored Požarevca, izgrađeno je 12 stanova u opštini Žabari čiji su ključevi predati porodicama u martu i šest stanova u opštini Malo Crniće koji su useljeni u februaru ove godine.Regionalni stambeni program je zajednički program Republike Srbije, Crne Gore, Bosne i Hercegovine i Hrvatske, koji ima za cilj da obezbedi trajna stambena rešenja za najugroženije izbegličke porodice u regionu. Sprovodi se uz podršku OEBS-a, UNHCR-a i Banke za razvoj saveta Evrope, a finansiran je sredstvima Evropske unije, koja je i najveći donator i uz pomoć brojnih zemalja koje su dale svoj doprinos.

Datum: 07.06.2020
Medij: Kurir
Rubrika Vesti
Autori: Redakcija
Teme: Izbeglice iz EX Jugoslavije

Napomena:
Površina: 16

Naslov: 20

Strana: 2



20 PORODICA IZBEGLIH IZ BOSNE I HERCEGOVINE I REPUBLIKE HRVATSKE DOBILO JE JUČE KLJUČEVE NOVIH STANOVA U POŽAREVCU

kliping centar Srbije
www.ninamedia.rs

Vreme: 07.06.2020 06:27
Medij: Tanjug
Link: http://www.tanjug.rs
Autori: Redakcija
Teme: Migranti/azilanti

Naslov: Malta prihvatila 400 migranata sa brodova pred njenom obalom

Malta prihvatila 400 migranata sa brodova pred njenom obalom

RIM, 7. juna (Tanjug) - Malta je pristala da primi oko 400 migranata koji su nedeljama boravili na brodovima nedaleko od njene obale čekajući ishod pregovora sa zemljama Evropske unije o njihovom prihvatu.

Vlada Malte je saopštila da i dalje nastoji da dogovori relociranje migranata u drugim zemljama Evrope, ali da je odlučila da im dozvoli da se iskrcaju pošto je situacija na brodovima postala veoma teška.

Migranti su na četiri broda ispred teritorijalnih voda Malte nedeljama pošto su spašeni sa rizičnih brodova krijumčara u Sredozemlju, prenosi AP.

Malta je zatvorila svoje luke zbog epidemije korona virusa, ali je uputila brodove za migrnate čekajući da se uključe druge članice EU i prime ih.

Francuska je pristala da primi neke migrante, ali nije navela koliko i očekuje da Evropska komisija organizuje njihovu raspodelu u članicama Unije.

Datum: 07.06.2020
Medij: Politika
Rubrika Ličnosti
Autori: Jelena Čalija
Teme: Migranti/azilanti
Naslov: Važno je da znamo čiji smo i kome pripadamo

Napomena:
Površina: 1228

Strana: 1,7



РАЗГОВОР НЕДЕЉЕ: епископ бихаћко-петровачки СЕРГИЈЕ

Важно је да знамо чији смо и коме припадамо

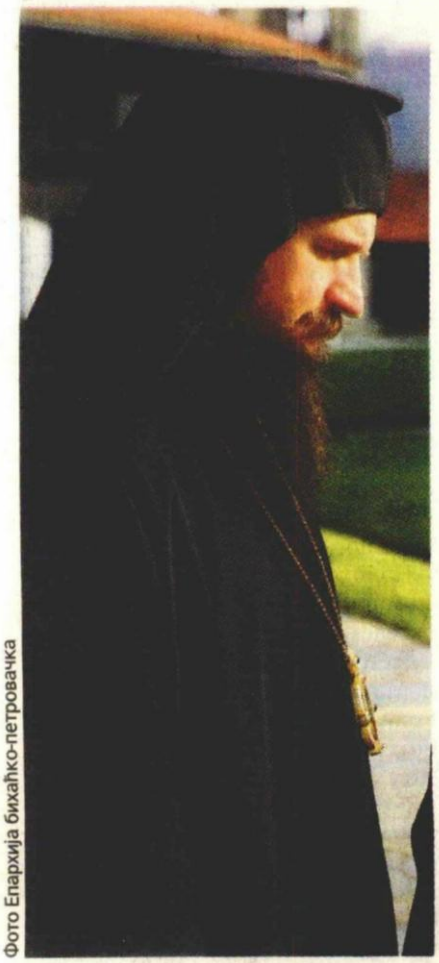

Фото Епархија бихаћко-петровачка

Народ који је устао да брани цркву заправо брани не само Српску православну цркву у Црној Гори већ и своје претке, своју историју и свој народни идентитет

Јелена Чалија

Стари српски средњовековни манастир Рмањ пет пута је рушен и обнављан, три пута су га палили Турци, затим су га бомбардовали Немци 1941, да би деведесетих година био на мети муслиманских војних јединица. Његова најновија обнова датира у наше дане, а његова историја много говори о животу епархије у којој се налази – Епархије бихаћко-петровачке – у којој православни Срби живе вековима, у таласима мира и обнове и поновних ратова и рушења.

Тачно је тридесет година откако је Епархија бихаћко-петровачка обновљена, а на њеном је челу од 2017. епископ Сергије, који је и сам делио судбину народа Босанске Крајине, из које је родом.

страна 7

Datum: 07.06.2020
Medij: Politika
Rubrika Ličnosti
Autori: Jelena Čalija
Teme: Migranti/azilanti
Naslov: Važno je da znamo čiji smo i kome pripadamo

Napomena:
Površina: 1228

Strana: 1,7



РАЗГОВОР НЕДЕЉЕ: епископ бихаћко-петровачки СЕРГИЈЕ

Важно је да знамо чији смо и коме припадамо

Са прве стране

Био је избеглица када је с братством прогнан из манастира Рмањ на самом крају рата деведесетих, али и повратник – у светињу је поново дошао 1998, да би пре три године постао и епископ бихаћки.

„Епархија бихаћко-петровачка и рмањска постоји већ тридесет година, али црквени живот у њој траје већ пуних седамнаест векова, о чему нам сведоче археолошки локалитети ранохришћанских базилика. Дакле, седамнаест векова овде живи вера Христова, а с њом и православни Срби, који су само у протеклом веку страдали три пута", каже у разговору за „Политику" епископ Сергије.

Враћају ли се Срби у Босанску Крајину, враћа ли се живот у светиње Епархије бихаћко-петровачке?

Истина, Срба је из године у годину све мање, али заиста верујем да их никад неће нестати, баш као ни светиња које су идентитетска кичма овог народа. Просечан човек и добро и зло посматра из визуре садашњег тренутка, па му данашње стање не улива много оптимизма, али у историјском искуству и духовном опиту Цркве Христове прошлост, садашњост и будућност припадају једној целини, у којој православни Срби, а самим тим и Српска православна црква, нису фактор који се може заобићи, а нарочито не потценити. Православне светиње живе духовношћу својих утемељитеља, наших часних и светих предака, а на нама, њиховим потомцима, стоји задатак да их одржимо и унапредимо, како бисмо их, као највећи дар, предали нашим духовним потомцима. То је дужност генерације којој припадам. Манастири у нашој епархији (Рмањ, Гловаш, Веселиње, Клисина, Трескавац и Милановац) јесу духовни ослонац православне вере у овим крајевима, али и сваки парохијски храм, баш као и свака православна душа, данас стоје на браник хришћанства, чувајући духовне темеље из којих је изникао српски народ у овом делу Босанске Крајине.

> Мислим да је коначно сазрело време да не оспоравамо једни друге и да дамо шансу онима што долазе да живот граде на месту где су одувек живели њихови очеви и дедови, а не да их испраћамо у бели свет, у којем ће заувек остати странци

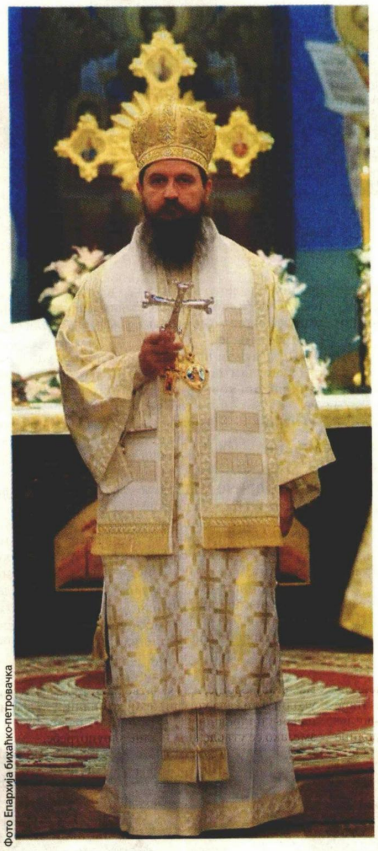

Фото Епархија бихаћко-петровачка

Да ли се Епархија бихаћко-петровачка опоравила од вишеструког страдања и да ли су се тамошњи људи опоравили од мржње?

Много је важно да знамо чији смо и коме припадамо. Када неко види пусте крајеве Епархије бихаћко-петровачке и рмањске, ја му напоменем да су у тим крајевима рођени великани као што су Свети Јероним Стридонски, српски краљ Вукашин Мрњавчевић, Гаврило Принцип, Бранко Ћопић, сликар Јован Бијелић, историчар Васо Глушац и многи други. С друге стране, на подручју епархије, на чијем сам челу, нема стопе која није запечаћена српском крвљу. Само током Другог светског рата страдало је више од двадесет хиљада Срба само на три места: на Гаравицама код Бихаћа, Шушњару код Санског Моста и у Ливну и његовој околини. Много је оних којима су усташе окончале живот на другим стратиштима, а немали број њих страдао је у Јасеновцу и Јадовну. То мученичко страдање одредило је и наш поглед на историју јер генерацијама уназад оплакујемо своје мртве, не желећи да се зло које се нама догодило, догоди и другима. Али, овде се историја непрестано понавља у свом најгорем облику, унесрећујући све оне који живе у овим прелепим крајевима. Мислим да је коначно сазрело време да не оспоравамо једни друге и да дамо шансу онима што долазе да живот граде на месту где су одувек живели њихови очеви и дедови, а не да их испраћамо у бели свет у којем ће заувек остати странци.

> Сасвим је извесно да нам мигранти неће донети ништа добро јер њихов останак није ни наша, а ни њихова жеља

Колико мигрантска криза, с којом се суочава и БиХ, утиче на односе Срба и Бошњака и каква је, према вашим сазнањима, ситуација у Бихаћу?

Мигрантско питање одавно није хуманитарно већ првенствено политичко питање, од којег најмање користи, а највише штете имају и Срби и Бошњаци. Креатори демографских токова с ових наших подручја узимају најквалитетније међу Србима и Бошњацима одводећи их у бели свет, а на ове просторе доводе несрећнике из Пакистана, Авганистана и ко зна одакле. Они који су овде одувек живели одлазе, а насељавају се они који за ове крајеве, пре њиховог доласка, нису ни чули. На делу су процеси којима не знамо ни узрок ни крајњи циљ, али је сасвим извесно да нам мигранти неће донети ништа добро јер њихов останак није ни наша, а ни њихова жеља. У том раскораку Срби и Бошњаци страхују, а мигранти се све чешће међусобно сукобљавају, врло често са смртним исходом. Бихаћ је важио за један од најлепших градова у Босни и Херцеговини, али откако је преплављен мигрантима, град је постао симбол не лепоте којом се дичио, већ страха који су у овај град унели они који му не припадају.

Ви сте један од епископа српске цркве који се огласио поводом напада због причешћивања верника истом кашичицом, истичући да се зараза не шири и никад се није ширила преко светог причешћа. Хоће ли, ипак, пандемија променити начин причешћивања? Видимо да се у неким епархијама СПЦ, као и у неким помесним православним црквама, избегава употреба исте кашичице.

Данашњи човек, првенствено ради унутрашњег трагања за самим собом, непрестано тежи променама. То је одлика времена у којем живимо, али је црква та која остаје иста у сваком времену јер је и сама, иако у времену, Христовом благодаћу изнад времена, а многи би да је мењају, реформишу, прилагођавају потребама, жела-

> Ако данас попустимо и променимо литургијску праксу, сутра ћемо мењати догме, а онда од нас неће остати ништа

ма и ко зна чему још. Ако бисмо пристали на промене, питање је шта би од цркве остало и да ли би то била црква какву знамо и каква нам је потребна. Мислим да је црква последње место на којем ће време оставити траг у виду промене јер је Црква Христова „стуб и тврђава Истине", зато у њеном литургијском поретку све треба остати онако како је то вековима било јер је то залог да нећемо одступити ни од једне спасоносне речи Христове. Ако данас попустимо и промени-мо литургијску праксу, сутра ћемо мењати догме, а онда од нас неће остати ништа. Ово је време најбруталнијег егоизма, где се на свим нивоима разара заједница. Чак и психолози истичу како су породичне заједнице биле далеко чврше када су сви њени чланови јели из исте зделе, а с обзиром на делимично успелу дезинтеграцију породице, на ред је дошла црква, као последње уточиште истинског заједничарења у Христу. Због свега тога нескривено се залажем да олако не уносимо било какве новине у литургијску праксу и да се строго држимо вековног реда и поретка. За истинске вернике ово је само једно искушење да ли ћемо одступити од праксе светих божјих угодника или ћемо под смутним утицајем времена у којем живимо пристати да изменимо сопствену духовну нит која нас чини и хришћанима и Србима. Није ово позив на радикализам, већ молитвени вапај да сачувамо неокрњено оно што смо примили од својих духовних отаца.

Како гледате на ситуацију у којој се налази српска црква у Црној Гори? Литије подршке организоване су почетком године и у вашој епархији, у Мркоњић Граду.

У Црној Гори је на делу један сулуди пројекат идентитетског прекрајања како саме државе, тако и језика, писма и историје. На ред је дошла црква, као прво и последње сведочанство истинског бића Црне Горе, а народ који је устао да брани цркву заправо брани не само Српску православну цркву у Црној Гори већ и своје претке, своју историју и свој народни идентитет. Свештенство и народ неће одустати од намере да сачувају оно што им припада, али је државним властима, оличеним у једном човеку, стало да под своју контролу ставе и цркву, чиме би лажни идентитет био у потпуности заокружен. Ипак, овим безакоњем власт ће понајпре срушити саму себе, а затим ће се и језик и писмо, баш као и преправљена историја, вратити у своје првобитно стање. Нама остаје да молимо за браћу у Црној Гори, за митрополита Амфилохија, епископе и свештенство, да истрају у овој великој борби, не сумњајући да ће српска црква сачувати и себе и истинско биће Црне Горе, које је режим Мила Ђукановића изопачио до непрепознатљивости.

Не смемо допустити да живимо у страху од вируса

Колико је пандемија вируса корона била, и колико је и даље, искушење за ваше свештенство и монаштво, за вернике?

Пандемија је прекројила наше планове, али и нашу свакодневицу. Прославу епархијског јубилеја одложили смо за наредну годину, али се живот полако враћа у првобитне токове. Верујемо да је пандемија иза нас и да ће тако и остати, зато не смемо допустити да живимо у страху од вируса јер ово није ни прва ни последња пандемија с којом је свет био суочен. Истина је да су богослужења током васкршњег поста и васкршњих празника била слабије посећена, али не због страха свештеника и верника, већ из поштовања према одлукама државних органа које су биле такве какве јесу. Богослужбени живот на подручју наше епархије враћа се у оно исто стање какво је било пре пандемије. Мислим да се то више никада неће поновити, а из свега смо, чини ми се, изашли и храбрији и одлучнији да останемо то што јесмо, да по сваку цену сачувамо хришћанске вредности у нама јер ако то не успемо, узалуд смо живели.

kliping centar Srbije
www.ninamedia.rs

Vreme: 07.06.2020 11:12
Medij: info24.rs
Link: https://info24.rs/za-socijalnu-zastitu-u-gradu-ulozemo-oko-13-milijarde-dinara/
Autori: Redakcija
Teme: Komesarijat za izbeglice Republike Srbije

Naslov: Za socijalnu zaštitu u gradu uložemo oko 1,3 milijarde dinara



"Grad Subotica nastoji da zajedno sa Komesarijatom za izbeglice i Vladom Republike Srbije rešava nagomilane socijalne probleme, a u protekle tri i po god...

"Grad Subotica nastoji da zajedno sa Komesarijatom za izbeglice i Vladom Republike Srbije rešava nagomilane socijalne probleme, a u protekle tri i po godine u socijalnu zaštitu u gradu uloženo je oko 1.3 milijarde dinara" - podsetio je gradonačelnik Bogdan Laban, prilikom današnjeg obilaska gradilišta. Foto: INFO 24 "Naše 44 najugroženije porodice dobiće krov nad glavom i što će posle nekoliko decenija rešiti stambeno pitanje, jedno od najvažnijih životnih pitanja. Siguran sam da ćemo i u narednom periodu na ovaj način rešavati probleme i voditi računa o svim našim građanima i našoj deci." INFO 24 / Foto: INFO 24

Vreme: 07.06.2020 14:06
Medij: Tanjug
Link: http://www.tanjug.rs
Autori: Redakcija
Teme: Migranti/azilanti

Naslov: Vučić: Podmladićemo SNS

Vučić: Podmladićemo SNS

BEOGRAD, 7. juna (Tanjug) - Predsednik Srbije i lider Srpske napredne stranke (SNS) Aleksandar Vučić ocenio je danas da političke stranke moraju sebe da menjaju i dodao da će naprednjaci promeniti mnogo toga uvođenjem mladih snaga.

Vučić je rekao da su građani nezadovoljni "lokalnim šerifima", bahatošću ljudi na lokalu, ali i nekih državnih funkcionera.

"Radićemo na podmlađivanju stranke", ukazao je on.

Najavio je da će SNS ići na predstavljanje svojih mladih lidera.

"I Koka kola svake godine u svojoj cengrali menja 15 odsto zaposlenih. Mora se uvek zanoviti i sveža krv ubaciti. Kada ste 15 godina na istom mestu nemate vsise entuzijazam", dodao je Vučić na TV Pančevo.

Vučić je, odgovarajući na pitanja novinara, govorio i o situaciji sa migrantima u Srbiji, navodeći da nikome nije prijatno kada u gradu šetaju nepoznati ljudi, koji su neretko gladni i nervozni.

Podsetio je da su migranti prošli pakao, dolazeći do Srbije.

Istovremeno je naglasio da u Srbiji gotovo da nema ozbiljnih problema sa migrantima, ali da je u prirodi ljudi da više veruju "pričama, praznoverju i sujeverju".

Ukazao je da u Srbiji postoje ljudi koji i dalje tvrde da je zemlja čtvertasta, te da su građani u Pomoravlju nedavno protestovali, u ne tako malom broju, protiv 5G mreže, iako u Srbiji nema ni tendera, a ni stuba za 5G mrežu.

"Ali neko je bio u Holandiji i video da su uništili jedan stub i rešio da uništi sve stubove kod nas koji ni ne postoje. Mi živimo u 21 veku, prekinite i dajte da radimo ozbiljno", rekao je on.

(Kraj) zmb

Vreme: 07.06.2020 16:30
Medij: Tanjug
Link: http://www.tanjug.rs
Autori: Redakcija
Teme: Migranti/azilanti

Naslov: Janjušević: Migranti nepoželjni kao predizborna tema

Janjušević: Migranti nepoželjni kao predizborna tema

BEOGRAD, 7. juna (Tanjug) - Poslanica Dveri Marija Janjušević smatra da su migranti nepoželjni kao predizborna tema i kaže da državni vrh nije objasnio javnosti zašto je moralo da dođe do vanrednih mera da bi migranti iz predgrađa i šuma bili smešteni u prihvatilišta.

U saopštenju dostavljenom medijima, Janjušević navodi da se građani obraćaju Dverima jer ih najviše brine, kako kaže, mogućnost naseljavanja migranata i van prihvatnih centara.

Tvrdi da nadležni propagiraju stambeno zbrinjavanje migranata i raseljavanje iz prihvatnih centara.

Dodaje i da su prethodne godine poslanici usvojili set zakona kojima se poslodavci koji zaposle migrante u celosti oslobađaju od plaćanja doprinosa za zaposlenog, a migrantima je, kaže, olakšano dobijanje azila, državljanstva i smeštaja u Srbiji.

Janjušević navodi i da je Ministarstvo za rad, zapošljavanje, boračka i socijalna pitanja donelo "Pravilnik o pomoći za lica koja traže, odnosno kojima je odobren azil", kao i da je u toku realizacija međunarodnog projekta za zbrinjavanje migranata "MADAD 2", koji podrazumeva stranu pomoć u iznosu od 16 miliona evra.

Zbog toga se, tvrdi, javlja strah kod građana šta mogu da očekuju u vezi sa naseljavanjem migranata u mestima u kojima se nalaze prihvatni centri, ali i novih lokacija u kojima su prazni objekti.

(Kraj) spe/

Vreme: 07.06.2020 16:37
Medij: Tanjug
Link: http://www.tanjug.rs
Autori: Redakcija
Teme: Migranti/azilanti

Naslov: SzS: 21. juna se bira "prihvatljiva opozicija"

SzS: 21. juna se bira "prihvatljiva opozicija"

OBRENOVAC, 7. juna (Tanjug) - Šef odbornika Saveza za Srbiju u Beogradu Nikola Jovanović kaže da se na izborima 21. juna ne bira vlast, već vlasti "prihvatljiva opozicija".

SzS, inače, stranke koje će učestvovati na izborima ne smatra pravom opozicijom.

"Prava" opozicija, kako kaže Jovanović, želi "istinske izbore", na kojima će građanima moći da kaže da zaslužuju bolju vlast i da bi trebalo da imaju bolju vezu sa centrom Beograda.

On je to rekao građanima u Obrenovcu, koji, kako je naveo, treba da znaju i šta država namerava sa prihvatnim centrom za migrante.

Vreme: 07.06.2020 17:15
Medij: Beta
Link: http://www.beta.rs
Autori: Redakcija
Teme: Migranti/azilanti

Naslov: Obradović: Zabrinjava što RTS 48 sati ignoriše zahtev da javno objasnimo svoje zahteve

Obradović: Zabrinjava što RTS 48 sati ignoriše zahtev da javno objasnimo svoje zahteve

Predsednik pokreta Dveri Boško Obradović rekao je danas na konferenciji za novinare ispred Skupštine Srbije, da su njegove kolege poslanici Dragan Vesović i Marija Janjušević predali Radio televiziji Srbije (RTS) zvaničan zahtev u vezi sa "oslobadjanjem medija".

Ono što zabrinjava, naveo je što uredjivački kolegijum RTS 48 sati ignoriše njihov zahtev koji je, kako je kazao, minimuim minimuma, što govori, kako je kazao, koliki je stepen zatvorenosti naših medija.

Oni, kako je naveo, traže da se omogući jedna večernja emisija na Radio televiziji Srbije, kako bi u 60 minuta mogli da objasne sve zahteve.

"To bi, ja mislim, bio jedan minimum minumuma da razmislimo o prekidu štrajka gladju jer smo svesni da se aktuelna vlast trenutno nalazi u fazi potpunog prećutkivanja, ignorisanja onoga što se dešava ovde ispred Doma Narodne skupštine. A ono što se dešava ovde je konstantan dolazak ljudi koji nam pružaju podršku", rekao je lider Dveri koji, zajedno sa drugim poslanikom tog pokreta Ivanom Kostićem, štrajkuje gladju ispred Skupštine.

Obradović je u štrajku gladju sedmi dan, a dva dana kasnije mu se pridružio Kostić.

Obradović je naveo da je obavešten o protestu podrške koji će biti održan sutra u 17 časova i da on i Kostić, ostaju pri tome da ne pozivaju nikoga da im se pridruži.

"Taj protest ima smisla samo onako uz strogo poštovanje fizičke distance od dva metra izmedju gradjana bez ikakvog skandiranja, posebno Ivanu i meni. Ili bez ikakvog drugog skandiranja i vredjanja bilo koga iz vlasti, uz jedan strogi protest ćutanjem - jer mislim da nam je ostalo samo ćutanje i da na taj način možemo da pošaljemo jednu mnogo moćniju sliku i domaćoj i stranoj javnosti", naveo je Obradović.

Govoreći o situaciji s migrantima i o Vojsci Srbije koja treba da čuva gradjane Šida od njih, rekao je da tek sada gradjani Srbije shvataju koje su to opasnosti i da su i vlasti sada shvatile koliko je to bezbednosni rizik i da moraju da pokrenu Vojske.

Datum: 08.06.2020
Medij: Dnevnik
Rubrika Svet
Autori: Redakcija
Teme: Migranti/azilanti
Naslov: Poniženje i maltretiranje u Hrvatskoj

Napomena:
Površina: 132

Strana: 6

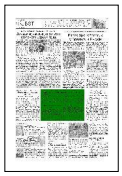

ИСПОВЕСТИ МИГРАНАТА У ДАНСКИМ МЕДИЈИМА

Понижење и малтретирање у Хрватској

КОПЕНХАГЕН: Пакистански мигрант Ахмад Табиш који је прешао седам државних граница и био близу свом циљу да уђе у Европску унију, испричао је за данске медије о понижењима и малтретирању која је доживео када је стигао у Хрватску. Табиш је навео да су га претукли припадници хрватске граничне полиције који су му сломили нос, а имао је и неколико шпавова на глави.

Мигрантска рута из Пакистана преко Ирана до Турске, Грчке, Северне Македоније, Србије и Босне, где сада борави, доспела је у Хрватску. "Наизменично су нас ударали пушкама, штаповима и секли по длановима. Сви обучени у црно само су се ређали... Читав сат су нас тукли на смену и при томе су се све време смејали. Забављали су се, можда су пили... Били смо престрављени... Одвели нас назад до границе и тражили да се погрбимо и пузимо натраг кроз шуму", испричао је за сајт "Берлингске".

Новинари данског сајта су објавили слике које документују сломљене удове, крваве главе и ране у разговорима с другим мигрантима који су пријавили слична искуства. У тексту се напомиње да је илегално слање миграната назад преко границе изненађујуће кад је реч о спољним границама ЕУ због јасног кршења Конвенције о избеглицама.

Дански савет за избеглице прати спољну границу ЕУ између Босне и Хрватске од маја прошле године, а само у априлу регистровали су 1.641 случајева враћања миграната из Хрватске. Од тога, 891 њих је било изложено насиљу, док је 1.253 покрадено или повређено. ■

Малта морала да прими 425 избеглица

Малта је невољно дозволила искрцавање 425 мигранта након што је група њих запретила да ће киднаповати посаду бродова на којима су били више од месец дана, саопштиле су малтешке власти. Премијер Роберт Абела рекао је да је влада била приморана да поступи тако пошто га је посада једног од бродова испред територијалних вода Малте позвала у помоћ. "Дали су нам пола сата да делујемо уз претњу киднапованьем посаде", рекао је он.

kliping centar Srbije
www.ninamedia.rs

Datum: 08.06.2020
Medij: Alo
Rubrika Aktuelno
Autori: N. Marić
Teme: Migranti/azilanti
Naslov: Korona ušla u smeštaj za izbeglice

Napomena:
Površina: 226

Strana: 7



Raseljeni iz Hrvatske i BiH očajni zbog obolevanja komšinice

Korona ušla u smeštaj za izbeglice



Nakon što je koronavirus prošlog četvrtka registrovanu kod 28 osoba u privatnom domu za stare u Petrovaradinu, u tom bajkovitom novosadskom naselju, u kojem se nalazi i nužni smeštaj za izbeglice iz Bosne i Hercegovine i Hrvatske, zavladala je panika.

Naime, kako za „Alo!“ ističu stanari, koronavirus je potvrđen i kod njihove komšinice zaposlene u domu u kojem je buknula zaraza, a juče je potvrđeno da je inficirano i njeno troje dece.

Prema rečima komšija, budući da deca njihove komšinice imaju blaže simptome, nalaze se na kućnom lečenju, a otac, koji još čeka rezultate, brine o njima.

- Očajni smo! Mi ne živimo u klasičnim stanovima, već u nekadašnjim kancelarijama, pa smo u svakodnevnom kontaktu jedni sa drugima. Plašimo se da smo već zaraženi, samo još nismo ispoljili simptome. Naša komšinica je u izolaciji u domu za stare, gde se i zarazila, ali njena deca, koja su takođe pozitivna, išla su u prodavnicu i družila se s drugom decom dok su čekala rezultate - kaže jedan od stanara nužnog smeštaja.

Naš sagovornik ističe da stanari svakodnevno dostavljaju potrepštine porodici zaražene radnice doma za stare, ali da strahuju da će upravo to naselje, koje obuhvata prostorije bivše kasarne, postati novo žarište.

- Nadležni su nas uverili da će preduzeti sve mere, ali bojazan ipak postoji. Mnogi od nas nisu ni znali da se naša stanarka zaposlila u tom domu pre nekoliko meseci. Po ceo dan brojimo susrete sa njom i njenom decom i molimo boga da nismo zakačili virus - navodi jedan od stanara.

N. MARIĆ

kliping centar Srbije
www.ninamedia.rs

Datum: 08.06.2020
Medij: Dnevnik
Rubrika Svet
Autori: Redakcija
Teme: Migranti/azilanti

Napomena:
Površina: 74

Naslov: GRČKA: PRODUŽEN KARANTIN U KAMPOVIMA

Strana: 6

ГРЧКА: ПРОДУЖЕН КАРАНТИН У КАМПОВИМА

Грчка је ради спречавања ширења коронавируса продужила карантин у камповима за мигранте до 21. јуна. До сада је карантин продужаван два пута у камповима – прво до 21. маја, а затим до 7. јуна. Међу мигрантима до сада није није било смртних случајева, а забележено је неколико десетина оболелих. У пет кампова распоређених на острвима у Егејском мору живи 33.000 тражилаца азила, иако је њихов капацитет 5.400, док у копненом делу Грчке живи око 70.000 миграната.



Datum: 08.06.2020
Medij: Blic
Rubrika Politika
Autori: Redakcija
Teme: Migranti/azilanti

Napomena:
Površina: 101



Naslov: Narod nezadovoljan lokalnim šerifima i njihovom bahatošću

Strana: 5

Aleksandar Vučić

Narod nezadovoljan lokalnim šerifima i njihovom bahatošću

ČIDER SNS ALEKSANDAR Vučić ocenio je da političke stranke moraju sebe da menjaju i dodao da će naprednjaci promeniti mnogo toga uvođenjem mladih. Vučić je rekao da su građani nezadovoljni „lokalnim šerifima", bahatošću ljudi na lokalu, ali i nekih državnih funkcionera.

– Radićemo na podmlađivanju stranke – ukazao je on i najavio da će SNS ići na predstavljanje svojih mladih lidera.



– I „Koka kola" svake godine u svojoj centrali menja 15 odsto zaposlenih. Mora se uvek zanoviti i sveža krv ubaciti. Kada ste 15 godina na istom mestu, nemate više entuzijazam – rekao je Vučić.

On je govorio i o situaciji sa migrantima, navodeći da nikome nije prijatno kada u gradu šetaju nepoznati ljudi, koji su neretko gladni i nervozni. Podsetio je da su migranti prošli pakao, dolazeći do Srbije.

Istovremeno je naglasio da u Srbiji gotovo da nema ozbiljnih problema sa migrantima, ali da je u prirodi ljudi da više veruju „pričama, praznoverju i sujeverju". ■

kliping centar Srbije
www.ninamedia.rs

Datum: 08.06.2020
Medij: Srpski telegraf
Rubrika Vesti
Autori: Milan Jovanović
Teme: Migranti/azilanti
Naslov: NEMAMO IMUNITET MOGUĆ DRUGI TALAS

Napomena:
Površina: 602

Strana: 6



DR SRĐA JANKOVIĆ UPOZORAVA GRAĐANE

NEMAMO IMUNITET MOGUĆ DRUGI TALAS

MILAN JOVANOVIĆ
milan.jovanovic@srpskitelegraf.rs

Drastičan porast obolelih u Makedoniji je ozbiljan signal da opuštanja ne sme da bude jer opasnost nije prošla, kaže član kriznog štaba

Drastičan porast obolelih od korone u Severnoj Makedoniji upozorenje je i za Srbiju da opuštanja ne sme da bude jer drugi talas epidemije još nije isključen.

Kod naših suseda je u jednom danu registrovano 120 novih slučajeva zaraze koronavirusom, zbog čega su vlasti ponovo uvele policijski čas kako bi sprečile dalje širenje virusa.

Ono što brine, a u šta su se uverili reporteri **Srpskog telegrafa**, jeste da se građani, posle popuštanja mera i ukidanja zabrane okupljanja, ponašaju kao da virusa nikad nije ni bilo. Autobusi su prepuni ljudi koji više ne nose maske, a preporuke epidemiologa poštuju samo retki.


FOTO E-STOCK

PRERANO OPUŠTANJE
Prepuni autobusi

Komentarišući tu situaciju, imunolog Srđa Janković izjavio je da je to svedočanstvo, rečito i geografski, nama blizu, o tome da potencijal virusa za nova razbuktavanja postoji dokle god postoji znatno osetljiva populacija, a to svakako postoji.


UČITI NA TUĐIM GREŠKAMA
Dr Srđa Janković

- Koliko god izmerili da smo se približili nekom pragu kolektivnog imuniteta, mi smo od njega veoma daleko, čak i u najoptimističnijim procenama potencijalnog udela osoba koje su stekle imunitet u odnosu na ukupnu populaciju - rekao je Janković.

Prema njegovim rečima, potencijal postoji, ali niko ne očekuje da može da se ponovi početak epidemije niti u Severnoj Makedoniji niti bilo gde drugde zato što se sprovode mere.

- To što su mere pooštrene sprečiće da to bude ponovo epidemija kakva je bila inicijalna, ali potencijal postoji - više malih talasa, mere će ga učiniti malim, kada ne bismo radili ništa, onda bi mogao da dođe drugi veliki - zaključio je Janković.

Dodao je da je distanca najvažnija mera i da je cilj da se preventivne mere integrišu u svakodnevni život.

- Nosiću masku i nakon simboličnog skidanja u situacijama u kojima to bude svrsishodno - rekao je Janković na već legendarno pitanje kada će skinuti masku.

Poznati imunolog i član kriznog štaba preporučuje i dalje rastojanje od najmanje metar, a poželjno je i dva metra.

- Svesni smo da je teško sprečiti kontakte u takvim situacijama, ali ako se drastično smanje ili održe na distanci, tu nema mesta za veće razbuktavanje - kaže on i upozorava da, ako se budemo ponašali kao da virusa nema, nas čeka scenario Severne Makedonije.

Još jedan mrtav, 82 novoobolela

Prema najnovijim podacima, od koronavirusa je u Srbiji preminula još jedna osoba, ukupno 249, a zaraženo je još 82 ljudi.
Za 24 sata testirano je 3.317 osoba, a na respiratoru je 15 pacijenata.

Grčka produžila karantin za migrante

Grčka je, radi sprečavanja širenja koronavirusa, produžila karantin u kampovima za migrante do 21. juna, objavio je zvanični list grčkog parlamenta Gazeta.
Do sada je karantin produžavan dva puta u kampovima - prvo do 21. maja, a zatim do 7. juna, prenosi Juronjuz.
Među migrantima do sada nije nije bilo smrtnih slučajeva od virusa KOVID-19, a zabeleženo je nekoliko desetina slučajeva oboljevanja.

SRBIJA USPEŠNIJA OD RUSIJE, AMERIKE I BRITANIJE

Srbija se našla na 54. mestu liste najbezbednijih zemalja u trenutnoj fazi pandemije koronavirusa američkog časopisa Forbs, čime je, uz još nekoliko balkanskih zemalja, bolje plasirana od velikih svetskih sila, kao što su Sjedinjene Američke Države, Rusija i Velika Britanija.



Na prvom mestu liste zasnovane na izveštaju organizacije Deep knowledge group jeste Švajcarska, dok je u ovom trenutku najopasnija država Sudan.

Od zemalja u regionu najbolje je plasirana Slovenija, koja se nalazi na 32. mestu. Hrvatska i Crna Gora, koje su zbog turizma lažirale broj obolelih, zauzele su 36. i 42. poziciju, a Bosna i Hercegovina je na 72. mestu.

SAD su se našle na 58. mestu liste, Rusija je na 61, a Velika Britanija na 68. mestu.

kliping centar Srbije
www.ninamedia.rs

Datum: 08.06.2020
Medij: Večernje novosti
Rubrika Vojvodina
Autori: J.L.
Teme: Regionalni program stambenog zbrinjavanja (RHP); Migranti/azilanti

Napomena:
Površina: 62

Naslov: KROV NAD GLAVOM ZA 44 PORODICE

Strana: 28



У СУБОТИЦИ СЕ ГРАДЕ СТАНОВИ ЗА ИЗБЕГЛИЦЕ

КРОВ НАД ГЛАВОМ ЗА 44 ПОРОДИЦЕ



У СУБОТИЧКОЈ Улици Иве Сењанина, на ободу града, у пуном јеку је изградња 44 стана за избеглице и социјално угрожене грађане. Реч је о изградњи стамбених објеката за решавање стамбених потреба избеглица. У изградњу станова биће уложено 1.443.000 евра, финансира је Европска банка за обнову и развој, док је за инфраструктурно опремање простора и партерног уређења Град Суботица издвојио 45 милиона динара. Од 44 стана, 32 је намењено избеглицама, а 12 социјално угроженим грађанима.

- За 32 стана уговори ће бити склопљени на шест месеци уз могућност откупа, док преосталих 12 станова остају трајно у власништву Града Суботице, а настањиваће их корисници који ће уживати услугу социјалног становања под заштићеним условима - објаснила је менаџерка Града Загорка Панић.

Ј. Л.

kliping centar Srbije
www.ninamedia.rs

Datum: 08.06.2020
Medij: Srpski telegraf
Rubrika Vesti
Autori: Redakcija
Teme: Migranti/azilanti

Napomena:
Površina: 783



Naslov: SMENIĆU BAHATE ŠERIFE U SNS

Strana: 1,4,5



Datum: 08.06.2020
Medij: Srpski telegraf
Rubrika Vesti
Autori: Redakcija
Teme: Migranti/azilanti
Naslov: SMENIĆU BAHATE ŠERIFE U SNS

Napomena:
Površina: 783

Strana: 1,4,5



VUČIĆ POTVRDIO DA SE SPREMA V

U SNS NEMA ZA LOKALNI

Bahati funkcioneri i sa lokala, kao i oni sa državnog nivoa, biće zamenjeni mladima, poručio lider najveće vladajuće stranke

EKIPA SRPSKOG TELEGRAFA
redakcija@srpskitelegraf.rs

Političke stranke moraju sebe da menjaju. Naprednjaci će promeniti mnogo toga uvođenjem mladih snaga. Građani su nezadovoljni lokalnim šerifima, bahatošću ljudi na lokalu, ali i nekih državnih funkcionera - istakao je Aleksandra Vučić, predsednik Srbije i lider naprednjaka.

Gostujući na televiziji Pančevo, predsednik najveće vladajuće partije ovim izjavama potvrdio je i navode koje je **Srpski telegraf** prvi objavio da se u SNS sprema pravi kadrovski cunami.

- Radićemo na podmlađivanju stranke. SNS će ići na predstavljanje svojih mladih lidera. I „Koka-kola“ svake godine u svojoj centrali menja 15 odsto zaposlenih. Mora se uvek zanoviti i sveža krv ubaciti. Kada ste 15 godina na istom mestu, nemate više entuzijazam - precizirao je predsednik SNS.

UŽASNA KAMPANJA

Na pitanje o dešavanjima u Americi, gde danima traju protesti, Vučić je rekao da se vodi užasna kampanja u SAD protiv predsednika Donalda Trampa.

- To kroz šta prolazi Tramp jeste prava golgota. Pogrešio ili ne, uvek je kriv - primetio je Vučić.

Pomoć Italiji 10 miliona

Srbija je pomogla Italiji u borbi sa koronavirusom sa ukupno oko 10 miliona evra, rekao je srpski šef države. Vučić je istakao da mu je bilo zamerano što je rekao da nije postojala solidarnost između zemalja EU iako su oni to jedni o drugima govorili. Istakao je da je njemu važno da se Srbija dobro snašla u krizi, kao i da će Srbija dodatno da snaži zdravstveni sistem jer se ne zna šta nas čeka u budućnosti po pitanju korone.

- A što se tiče politike, bilo je i biće licemerja i dvostrukih standarda, još više nego ranije. Na to morate da se naviknete - dodao je Vučić.

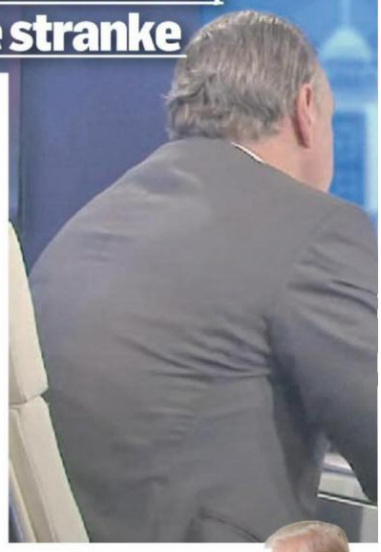



TO KROZ ŠTA PROLAZI TRAMP JESTE PRAVA GOLGOTA. POGREŠIO ILI NE, UVEK JE KRIV

Aleksandar Vučić, predsednik Srbije

Dodao je da je policajac koji je ubio Džordža Flojda uhapšen, kao i drugi policajci koji to nisu sprečili, ali da ne znamo imena policajaca koji su tamo ubijeni u nemirima.

- Ta kampanja govori da su lažni tržišno orijentisani liberalni krugovi spremni da ulože veliki novac u kampanju protiv predsednika SAD i da se bore protiv njega svim nedozvoljenim sredstvima. To je skandal nad skandalima - rekao je Vučić.

OTKAZ ZBOG ŽENE

Komentarišući otkaz srpskom fudbaleru Aleksandru Kataiju, u klubu u Los Anđelesu, zbog objave njegove supruge na društvenim mrežama, Vučić je primetio: „Kakve veze njegova žena ima s tim kako on šutira loptu. To samo



ELIKA ČISTKA KOD NAPREDNJAKA

MESTA E SERIFE



SRPSKI TELEGRAF 1.6.



Jasenovac se ne sme zaboraviti

Predsednik Srbije ukazao je na značaj filma o Jasenovcu reditelja Predraga Gage Antonijevića, koji je, kaže, osim u umetničkom, važan i u istorijskom smislu, da bi ljudi znali kakve je biblijske razmere imalo stradanje srpskog naroda u Drugom svetskom ratu.

govori kakva se hajka vodi protiv onih koji nisu protiv predsednika Amerike. Ta žena ima pravo na stav. Ako je počinila krivično delo, gonite je. Ako nije, ne razumem o čemu se tu radi - rekao je Vučić.

Dodao je da nikada neće podilaziti većini, samo zato što je većina.

- Poštovaću većinu zato što je to demokratija, ali neću da joj podilazim - poručio je predsednik države.

BEZ VEĆIH PROBLEMA SA MIGRANTIMA

Vučić je, odgovarajući na pitanja novinara, govorio i o situaciji sa migrantima u Srbiji, navodeći da nikome nije prijatno kada u gradu šetaju nepoznati ljudi, koji su neretko gladni i nervozni. Naglasio je da u Srbiji gotovo da nema ozbiljnih problema sa migrantima, ali da je u prirodi ljudi da više veruju „pričama, praznoverju i sujeverju".

NAJBRŽE RASTUĆA EKONOMIJA U EVROPI

U prvom kvartalu ove godine Srbija je najbrže rastuća ekonomija Evrope, izjavio je predsednik Srbije.

- Dobili smo podatke za Irsku i Maltu, njih smo čekali. Formalno i zvanično Srbija je najbrža rastuća ekonomija cele Evrope u prvom kvartalu, po evrostatutu - rekao je Vučić za TV Pančevo.

JOŠ BRŽI NAPREDAK

Vučić je, gostujući na TV Pančevo i TV Dunav, najavio da će u narednom periodu biti završena brza saobraćajnica prema Vršcu jer se time premrežava taj deo Srbije odličnim putevima, uz ulaganja u regionalne i lokalne puteve. Naveo je da je država dosta uradila za grad Pančevo, što će osetiti i građani, između ostalog, i tako što će porasti cena imovine svakog stanovnika Pančeva. Podsetio je da su u Srbiju došle najuspešnije kompanije, koje će ostavljati veliki novac u Pančevu.

- Mislim da je država pokazala ogromnu odgovornost, veliki trud i rad. Želim da verujem da većina ljudi to vidi. Ako budemo ujedinjeni i radili marljivo i teško, možemo ići još brze - kazao je on.

Datum: 08.06.2020
Medij: Politika
Rubrika Društvo / Hronika
Autori: Aleksandar Bojović
Teme: Migranti/azilanti
Naslov: Sprečena 432 ilegalna prelaska granice

Napomena:
Površina: 551

Strana: 10

Спречена 432 илегална преласка границе

У Србији је око 8.000 избеглица, а дневно их у нашу земљу уђе око 50

Од почетка године 432 миганта покушала су да илегално пређе државну границу, подаци су Управе царина достављени „Политици". Избеглице су се најчешће скривале у камионима, покушавајући да уђу у неку од земаља ЕУ. Највише оваквих случајева забележено је на граничним прелазима из Србије према Хрватској и Мађарској. Али, било је сличних прекршаја и у унутрашњости наше земље. Током прошле недеље, у камиону који је стајао на паркингу једне врањске компаније, цариници су заједно с полицијом у товару открили 13 миганата из Авганистана. Ово скривање избеглица је откривено када су цариници из Врања, након информације коју су добили из једне шпедиције, обавили контролу паркираног камиона нишких регистрација који је превозио сунђер-панеле из Грчке ка Србији. Иако се на камиону налазила царинска пломба Северне Македоније која није била оштећена, возач је посумњао да се у товарном делу камиона налази „нешто". Убрзо је откривена група младића из Авганистана. Они су изведени из камиона и предати полицији.

Поједини мигранти се одлучују и за екстремније методе скривања како би се домогли земаља ЕУ. Један Пакистанац се одлучио да на крајње ризикантан начин – скривен испод шасије камиона – изађе из Србије. Он се завукао испод камиона који је из Крагујевца превозио каблове за белу технику у Италију.

Радош Ђуровић, директор Центра за заштиту и помоћ тражиоцима азила, каже за „Политику" да је, према евиденцијама које има њихова организација, у Србији тренутно најмање 8.000 избеглица.

„Више од 90 одсто тих људи је у камповима. Према нашим подацима с терена, дневно у Србију уђе око 50 миганата. Проблем је, међутим, јер су непрестани покушаји избеглица да илегално изађу из Србије. То се највише дешава управо ка Мађарској и Хрватској. У том процесу, њихове полиције 'хватају' те мигранте и стално их гурају у нашу земљу. Те људе враћају у Србију, а они опет покушавају и то се само врти укруг. Веома мукотрпан процес и нека врста пингпонга. Зато и не чуди да се избеглице одлучују за таква скривања у камионима, ризикујући свој живот", објашњава Ђуровић.

Наш саговорник каже да је након ванредног стања излаз миганата из кампова ограничен и сведен на минимум. „То је нека врста забране кретања и не сме се тако односити према људима. Ми се боримо да то променимо", истиче Ђуровић.

Он сматра и да се Србија суочава с великом антимигрантском реториком. „Погоршало се мишљење јавног мњења у односу на избеглице и то нам уопште не треба. Много је томе допринела и неактивност институција. Грађане погађа то што институције не нуде решења. Немамо добру стратегију миграције. Зато и не чуди када се неки појединци одлуче да узму правду у своје руке и сами покушају да реше мигрантски проблем", каже Ђуровић.

Подсетимо, двадесетогодишњи Филип Р. је почетком маја ухапшен јер је аутомобилом насилно упао у Прихватни центар за мигранте у некадашњој касарни у Обреновцу. Он је у петак осуђен у Основном суду у Обреновцу на осам месеци затвора. Филип Р. је рекао да је аутомобилом упао у мигрантски центар револтиран постојањем оваквог смештаја у Обреновцу и понашањем његових корисника према мештанима. Он је телефоном снимио овај свој „подухват".

„Не желим да моју девојку нападају мигранти. Не желим муслиманску државу! Не желим ово да трпим", викао је Филип Р. док се налазио у аутомобилу којим је пробио ограду мигрантског центра.

„У тој касарни је смештено 1.000 избеглица. Како су могли у тако малом месту, попут Обреновца, да сместе толики камп с мигрантима самцима. Када је то видео, тај младић се вероватно уплашио и из страха је кренуо да узме ствар у своје руке. Управо нам то не треба. То је велики сигнал за наш систем. Ми не можемо да очекујемо да ће миграција проћи само ако зажмуримо. Онда ће се појавити још оваквих грађана који ће помислити да могу сами да реше проблем, а тим проблемом би требало само институције да се баве", сматра наш саговорник.



Фото А. Васиљевић

Више од 90 одсто миганата је у камповима

Многи грађани Србије били су револтирани и када су чули вест да су двојица миганта 31. маја упала у Цркву Светог Александра Невског на Дорћолу у Београду и опљачкала људе који су присуствовали литургији. Један мигант је побегао, а другог су присутни младићи успели да опколе и задрже док није дошла полиција. У Првом основном тужилаштву у Београду овај деветнаестогодишњи мигрант се на саслушању бранио ћутањем и њему је одређен притвор. „Наравно да у великом броју миганата има и таквих људи, који краду, проблематични су и познати полицији. Њих и треба санкционисати. Поједини краду да би се прехранили", закључује Радош Ђуровић.

Александар Бојовић

kliping centar Srbije
www.ninamedia.rs

Datum: 08.06.2020
Medij: Večernje novosti
Rubrika Svet
Autori: Redakcija
Teme: Migranti/azilanti
Naslov: AFRIKANCI STIGLI NA MALTU

Napomena:
Površina: 63

Strana: 8



ПОСЛЕ ПРЕТЊЕ УКРЦАНИХ МИГРАНАТА ОТМИЦОМ БРОДА



Фото АП

АФРИКАНЦИ СТИГЛИ НА МАЛТУ

МАЛТА је невољно дозволила искрцавање 425 миграната након што су запретили да ће киднаповати посаде бродова на којима су више од месец дана, саопштиле су малтешке власти.

Премијер Роберт Абела рекао је да је влада била приморана да поступи тако пошто га је посада једног од бродова испред територијалних вода Малте позвала директно за помоћ.

- Дали су нам пола сата да делујемо, уз претњу киднаповањем посаде - рекао је он у телевизијском интервјуу.

Како је навео, власти нису желеле да на силу заузму брод и ставе мигранте под контролу, јер је војска упозорила на ризик од повреда миграната и особља посаде.

Datum: 08.06.2020
Medij: Alo
Rubrika Svet
Autori: Redakcija
Teme: Migranti/azilanti
Naslov: Grčka: Produžen karantin za migrante

Napomena:
Površina: 95

Strana: 18

Grčka: Produžen karantin za migrante



FOTO: EPA

Zbog sprečavanja širenja koronavirusa grčka vlada produžila je karantin u kampovima za migrante do 21. juna. Do sada je karantin produžavan dva puta u kampovima - prvo do 21. maja, a zatim do 7. juna, prenosi „Juronjuz". Među migrantima do sada nije bilo smrtnih slučajeva od kovida-19. U pet kampova raspoređenih na ostrvima u Egejskom moru boravi 33.000 tražilaca azila, iako je njihov kapacitet 5.400, dok u kopnenom delu Grčke živi oko 70.000 migranata.

Vreme: 06.06.2020 08:40
Medij: reflektor.rs
Link: https://reflektor.rs/drustvo/kraljevo-svecano-postavljanje-kamena-temeljca-za-izgradnju-stanova-za-
Autori:
Teme: Regionalni program stambenog zbrinjavanja (RHP); Izbeglice iz EX Jugoslavije

Naslov: Kraljevo: Svečano postavljanje kamena temeljca za izgradnju stanova za izbeglice iz BiH i Hrvatske

Kraljevo: Svečano postavljanje kamena temeljca za izgradnju stanova za izbeglice iz BiH i Hrvatske

U ponedeljak, 8. juna 2020. godine, sa početkom u 15.00 sati, svečano će biti položen kamen temeljac za izgradnju zgrade sa 10 stanova za izbeglice iz Bosne i Hercegovine i Hrvatske u Kraljevu, koji će biti izgrađeni u okviru potprojekta 9 Regionalnog stambenog programa, a ceremonija će se održati na mestu izgradnje zgrade, u Prvomajskoj ulici na Beranovcu, sa početkom u 15.00 sati.

Događaju će prisustvovati prvi potpredsednik Vlade Republike Srbije, ministar spoljnih poslova i predsednik Komisije za koordinaciju procesa stalne integracije izbeglica Vlade Republike Srbije Ivica Dačić, zamenik komesara za izbeglice i migracije Svetlana Velimirović, a najavljeno je i prisustvo predstavnika Delegacije Evropske unije u Srbiji i OEBS/UNHCR u Srbiji.

U ime grada domaćina, goste će pozdraviti gradonačelnik Kraljeva dr Predrag Terzić.

Nakon obraćanja, predviđeno je polaganje kamena temeljca.

Vreme: 07.06.2020 17:49
Medij: rtv.rs
Link: http://www.rtv.rs/sr_lat/izbori-2020/parlamentarni-izbori/janjusevic-migranti-nepozeljni-kao-
Autori: Redakcija
Teme: Migranti/azilanti

Naslov: Janjušević: Migranti nepoželjni kao predizborna tema

Poslanica Dveri Marija Janjušević smatra da su migranti nepoželjni kao predizborna tema i kaže da državni vrh nije objasnio javnosti zašto je moralo da dođe do vanrednih mera da bi migranti iz predgrađa i šuma...

BEOGRAD - Poslanica Dveri Marija Janjušević smatra da su migranti nepoželjni kao predizborna tema i kaže da državni vrh nije objasnio javnosti zašto je moralo da dođe do vanrednih mera da bi migranti iz predgrađa i šuma bili smešteni u prihvatilišta.

U saopštenju dostavljenom medijima, Janjušević navodi da se građani obraćaju Dverima jer ih najviše brine, kako kaže, mogućnost naseljavanja migranata i van prihvatnih centara. Tvrdi da nadležni propagiraju stambeno zbrinjavanje migranata i raseljavanje iz prihvatnih centara. Dodaje i da su prethodne godine poslanici usvojili set zakona kojima se poslodavci koji zaposle migrante u celosti oslobađaju od plaćanja doprinosa za zaposlenog, a migrantima je, kaže, olakšano dobijanje azila, državljanstva i smeštaja u Srbiji. Janjušević navodi i da je Ministarstvo za rad, zapošljavanje, boračka i socijalna pitanja donelo ?Pravilnik o pomoći za lica koja traže, odnosno kojima je odobren azil?, kao i da je u toku realizacija međunarodnog projekta za zbrinjavanje migranata ?MADAD 2?, koji podrazumeva stranu pomoć u iznosu od 16 miliona evra. Zbog toga se, tvrdi, javlja strah kod građana šta mogu da očekuju u vezi sa naseljavanjem migranata u mestima u kojima se nalaze prihvatni centri, ali i novih lokacija u kojima su prazni objekti.

Datum: 08.06.2020
Medij: Večernje novosti
Rubrika Vojvodina
Autori: J.L.
Teme: Izbeglice iz EX Jugoslavije

Napomena:
Površina: 69

Naslov: « KROV NAD GLAVOM ZA 44 PORODICE

Strana: 28



У СУБОТИЦИ СЕ ГРАДЕ СТАНОВИ ЗА ИЗБЕГЛИЦЕ

КРОВ НАД ГЛАВОМ ЗА 44 ПОРОДИЦЕ

У СУБОТИЧКОЈ Улици Иве Сењанина, на ободу града, у пуном јеку је изградња 44 стана за избеглице и социјално угрожене грађане. Реч је о изградњи стамбених објеката за решавање стамбених потреба избеглица. У изградњу станова биће уложено 1.443.000 евра, финансира је Европска банка за обнову и развој, док је за инфраструктурно опремање простора и партерног уређења Град Суботица издвојио 45 милиона динара. Од 44 стана, 32 је намењено избеглицама, а 12 социјално угроженим грађанима.



- За 32 стана уговори ће бити склопљени на шест месеци уз могућност откупа, док преосталих 12 станова остају трајно у власништву Града Суботице, а настањиваће их корисници који ће уживати услугу социјалног становања под заштићеним условима - објаснила је менаџерка Града Загорка Панић.

Ј. Л.

kliping centar Srbije
www.ninamedia.rs

Vreme: 08.06.2020 08:58
Medij: reflektor.rs
Link: https://reflektor.rs/drustvo/javni-poziv-za-izbor-korisnika-za-dodelu-pomoci-za-resevanje-stambenih-
Autori: Redakcija
Teme: Izbeglice iz EX Jugoslavije; Regionalni program stambenog zbrinjavanja (RHP)

Naslov: Javni poziv za izbor korisnika za dodelu pomoći za reševanje stambenih potreba izbeglica pri kupovini 2 seosk

Javni poziv za izbor korisnika za dodelu pomoći za reševanje stambenih potreba izbeglica pri kupovini 2 seoske kuće

Grad Kraljevo obaveštava izbeglice i bivše izbeglice koje su, usled događaja iz perioda od 1991. godine do 1995. godine, stekle status izbeglice u Republici Srbiji, bez obzira na njihov status u vreme rešavanja stambene potrebe, i to: izbeglice koje žive u kolektivnim centrima ili nekom drugom vidu kolektivnog smeštaja, formalnog ili neformalnog i ugrožene izbeglice u privatnom smeštaju i bivše nosioce stanarskog prava, a koje su bez trajnog rešenja u zemlji porekla ili Republici Srbiji, a sve prema utvrđenim kriterijumima ugroženosti, da će javni poziv za dodelu pomoći za rešavanje stambenih potreba izbeglica pri kupovini 2 seoske kuće sa okućnicom i dedelu paketa pomoći, u okviru Regionalnog stambenog programa, Stambeni program u Republici Srbiji, Potprojekat 8 – seoske kuće (u daljem tekstu: Javni poziv), biti objavljen 7. jula 2020. godine na oglasnim tablama grada Kraljeva i mesnih kancelarija grada Kraljeva i na internet prezentacijama grada Kraljeva www.kraljevo.org. i Komesarijata za izbeglice i migracije www.kirs.gov.rs.

Pomoć je bespovratna i odobrava se za rešavanje stambenih potreba izbeglica koje imaju prijavljeno boravište/prebivalište na teritoriji grada Kraljeva kroz kupovinu seoske kuće sa okućnicom u maskimalnom iznosu do 9.500 evra u dinarskoj protivvrednosti i dodelu paketa pomoći (građevinski materijal i oprema u cilju poboljšanja uslova života) u maksimalnom iznosu do 1.500 evra u dinarskoj protivvrednosti, po porodičnom domaćinstvu. Izabrani korisnik pomoći može dodatno da učestvuje sopstvenim sredstvima u realizaciji pomoći za rešavanje stambenih potreba u iznosudo 50% od iznosa namenjenog za kupovinu seoske kuće sa okućnicom (u maksimalnom iznosu do 4.750 evra, u dinarskoj protivvrednosti). Pomoć se dodeljuje za kupovinu seoske kuće sa okućnicom koja se nalazi na teritoriji Republike Srbije, odnosno na teritoriji grada Kraljeva. Predmetna seoska kuća sa okućnicom mora biti upisana u katastru nepokretnosti, bez tereta na objektu i zemljištu i mora ispunjavati osnovne uslove za život i stanovanje.

Javni poziv traje od prvog narednog radnog dana od dana objavljivanja javnog poziva, tj. 8. jula 2020. godine do 22. avgusta 2020. godine,.tj. do prvog narednog radnog dana, ako poslednji dan trajanja javnog poziva padne na neradni dan.

Sve informacije u vezi pomenutog javnog poziva zainteresovana lica mogu dobiti putem telefona: 036-306144, ili kod poverenikaza za izbeglice i migracije u gradskoj upravi Kraljevo, ul. Trg Jovana Sarića broj 1, treći sprat, kancelarija br. 310.

IZVOR: Reflektor

Datum: 05.06.2020
Medij: Vesti - Užice
Rubrika Bez naslova
Autori: Redakcija
Teme: Regionalni program stambenog zbrinjavanja (RHP); Komesarijat za izbeglice Republike Srbije

Napomena:
Površina: 646

Naslov: Za spokojnu budućnost

Strana: 7

ДОДЕЉЕНИ КЉУЧЕВИ СТАНОВА

За спокојну будућност



У Севојну су свечано уручени кључеви станова за 30 избегличких породица из Босне и Херцеговине и Хрватске, који имају пребивалиште на територији Града Ужица. Станови су изграђени у оквиру пројекта 4 и 5 Регионалног стамбеног програма који у Србији спроводи Комесаријат за избеглице и миграције

Међу онима који су свој кров над главом коначно добили, после низа година подстанарског живота, је и породица Кулиџан. У име свих оних који су решили стамбено питање захвалила се Сњежана Кулиџан, која је избегла из Мостара 1992. године. Након живота у Бачкој Паланци, 1998. године, доселила се у Ужице.

"Не познајем моје будуће сустанаре, али знам да никоме није било лако у претходном периоду. Све наше приче се своде на то да смо сви у једном тренутку изгубили свој кров над главом, зато се иза нас крију подстанарски животи. Самим тим наша захвалност свима који су учествовали у изградњи ових станова је заиста велика. Ја сам мајка детета са



посебним потребама и желим посебно да се захвалим на техничким решењима на објекту", рекла је **Сњежана Кулиџан**.

Финансијска средства за изградњу два објекта у у Севојну обезбеђена су делом из донаторског Фонда Регионалног стамбеног програма, док је земљиште и пратећу инфраструктуру, као и партерно уређење обезбедио Град Ужице. Укупна вредност зграде са 20 станова, чија је бруто површина 1.269 метара квадратних, је 562.377 евра, а друге зграде са десет станова, површине нешто више од 652 метра квадратна, је 233.593 евра.

"Реализација Регионалног стамбеног програма је дуготрајан процес, који није увек био лак. Али, за све нас који смо укључени, нема лепшег осећаја него видети конкретне резултате у његовој примени и радост на лицима корисника, који ће ускоро бити у својим новим домовима и започети једно ново, сигурније и надам се растерећеније животно поглавље", поручио је први потпредседник Владе Србије, министар спољних послова и председник Комисије за координацију процеса трајне интеграције избеглица, Ивица Дачић.

Градоначелник Ужица Тихомир Петковић, рекао да га радује што је у прилици да решавајући један од најважнијих, егзистенцијалних проблема за сваког човека, обезбеђивање крова над главом, врати осмех на лица чланова 30 избегличких породица.

„Желим да се захвалим свима који су допринели да данас отварамо два објекта са 20 и 10 стамбених јединица. То су Влада Републике Србије, Министарство за државну управу и локалну самоуправу, УНХЦР, ОЕБС, Комесаријат за избеглице и миграције. Ужице је било и биће град који ће се увек трудити да пружи руку подршке свима који ове просторе изаберу за живот", рекао је Петковић.



Извођач радова је била фирма "Кеј" из Ваљева. Град Ужице је издвојио више од 100.000 евра, парцелу за изградњу објеката, инфраструктурно опремио простор и финансирао партерно уређење.

„Стамбени проблеми се решавају у 50 локалних самоуправа у Србији. Захваљујем се породицама које су имале разумевање и што су чекали оволико година да им држава реши проблеме за које нису криви", казао је Бојан Стевић, државни секретар Министарства за државну управу и локалну самоуправу.

„Ових 30 станова које данас додељујемо део су четвртог и петог потпројекта Регионалног стамбеног програма, али то није крај. Ми настављамо и даље да радимо на реализацији програма за усељавање корисника и настављамо да градимо, са крајњим циљем да најугроженије избегличке породице на територији Србије буду трајно збринуте," рекао је Душан Ковачевић, директор Јединице за управљање пројектима у јавном сектору.



Регионални стамбени програм заједнички је вишегодишњи програм Републике Србије, Босне и Херцеговине, Црне Горе и Републике Хрватске, који има за циљ да обезбеди трајна стамбена решења за најугроженије избегличке породице у региону. Спроводи се уз подршку ОЕБС-а, УНХЦР-а и Банке за развој Савета Европе, а финансиран је средствима Европске уније, која је и највећи донатор, Сједињених Америчких Држава, Немачке, Норвешке, Швајцарске, Италије, Данске, Турске, Луксембурга, Шпаније, Кипра, Чешке, Мађарске, Румуније и Словачке.

Светомир Милутиновић
ФОТО: Драган Карадаревић

kliping centar Srbije
www.ninamedia.rs

Datum: 08.06.2020
Medij: Liceulice
Rubrika bez naslova
Autori: Redakcija
Teme: Migranti/azilanti

Napomena:
Površina: 1172

Naslov: Građanske inicijative tokom pandemije: različita lica aktivizma

Strana: 16,17



Građanske inicijative tokom pandemije: različita lica aktivizma

tekst: **Tijana Spasić**

Iza nas su gotovo dva meseca drastičnih mera koje su posebno teško pogodile pojedine grupe poput beskućnika, žitelja neformalnih naselja, najstarijih građana, porodica s decom. Inicijative koje su tokom proteklog perioda nastojale da im olakšaju život bile su zaista brojne, bilo da je reč o organizacijama civilnog društva ili samim građanima: modne kreatorke su šile maske i distribuirale ih medicinskim radnicima, taksisti i *Car:go* vozači besplatno su razvozili zaposlene u zdravstvenim ustanovama, *Rekonstrukcija ženski fond* pružala je podršku ženama žrtvama nasilja, *Animal rescue Serbia* brinuo je o kućnim ljubimcima i uličnim životinjama, a neki lokali i restorani su nudili besplatne obroke. Ovom prilikom ćemo se osvrnuti na tri različita primera koje povezuje ogroman trud i snažan fokus na potrebe određene grupe.

Solidarna kuhinja brine o beskućnicima i gladnima



Nezavisni kolektiv *Solidarna kuhinja* formiran je tokom vanrednog stanja iz potrebe da se na sveprisutne probleme siromaštva, beskućništva i gladi – koji su u karantinu još više izraženi – odgovori solidarnošću i uzajamnom pomoći. Na početku se hrana dostavljala za nekoliko desetina ljudi, ali se pokazalo da je potreba za ovakvom uslugom veoma velika tako da je na listi trenutno oko sto porodica iz raznih krajeva Srbije, najviše iz Beograda.

Solidarna kuhinja funkcioniše tako što volonteri kod kuće kuvaju hranu koja se potom doprema do najugroženijih članova našeg društva. Za vreme vanrednog stanja podeljeno je više od 5.000 obroka i preko sto paketa s namirnicama za porodice koje imaju mogućnost samostalnog spremanja hrane. Oko deset ljudi se bavi organizacijom posla, a tu je i petnaestak vozača, deset kuvara i preko dvadeset ljudi koji obavljaju nabavke.

Nakon vanrednog stanja, punkt za distribuciju obroka premešten je kod Vukovog spomenika gde će se obroci deliti svake subote i nedelje od 16h, a očekuje se da će uskoro biti dogovoreni i termini radnim danima.

Budući da kolektiv nastavlja da radi, svaka vrsta pomoći je dobrodošla. Ukoliko želite da donirate novac za namirnice, možete to učiniti uplatom na račun 200-2782330101033-51 (primalac Solidarna kuhinja CPM). Oni koji žele da volontiraju mogu se javiti porukom na fejsbuk stranicu organizacije ili na telefon: 064 4089 272.

kliping centar Srbije
www.ninamedia.rs

Datum: 08.06.2020
Medij: Liceulice
Rubrika bez naslova
Autori: Redakcija
Teme: Migranti/azilanti

Napomena:
Površina: 1172



Naslov: Građanske inicijative tokom pandemije: različita lica aktivizma

Strana: 16,17

„Čitanjac, igranjac!“: podrška deci tokom karantina

Među brojnim onlajn sadržajima za decu koji su se pojavili tokom vanrednog stanja ističemo izuzetni interaktivni serijal „Čitanjac, igranjac!“, koji je poznata književnica za decu i mlade Jasminka Petrović napravila zajedno sa svojom sestrom, vizuelnom umetnicom Bojanom Lukić. Do sada je objavljeno 24 epizoda na *YouTube-u*, a u svakoj od njih Jasminka čita odlomak iz jedne od svojih knjiga, posle čega Bojana osmišljava zadatke vezane za pročitanu priču. Dinamiku serijala upotpunjuju i i gosti, među kojima su ilustratori, ekolozi, performeri, bibliotekari, balerine, ornitolozi, pisci..., koji dramatizuju pročitane priče ili deci postavljaju dodatne izazove. Nakon svake epizode deca rade zadatke, fotografišu ih i postavljaju na *Facebook* stranicu ili šalju direktno autorki, a do sad su napravljene i dve specijalne epizode s dečjim radovima koji su stizali s raznih strana, od Portugala do Kosovske Mitrovice.

„Krenuli smo stihijski“, kaže Jasminka Petrović, „ali već posle prve emisije počele su da nam se javljaju kolege i prijatelji s raznih strana. Prvi koji se javio bio je Branislav Radovanović, urednik dečjeg programa u Kulturnom centru Pančeva i pokretač festivala „Budi!“. On se sa porodicom snimao čitav dan i tako smo dobili epizodu s frizerskim salonom. U isto vreme priključuje nam se i ilustratorka Cevi Crea iz Milana koji u to vreme bukti od korone. Nakon toga smo imali smo priloge iz Makedonije i Švajcarske, ali najviše od ljudi koji širom Srbije rade razne kreativne programe sa decom. Namerno smo išli na to da ne gostuju slavne ličnosti nego obični ljudi.“ Pored raznih



kreativaca koji rade s decom, u emisiji su učestvovali i učenici tri osnovne škole: OŠ „II šumadijski odred“ iz sela Rakinac, OŠ „Čegar“ iz Niša i OŠ „Vlada Obradović Kameni“ (Novi Beograd).

Svako ko je video makar jednu epizodu teško može da poveruje da je sve urađeno volonterski i bez ikakvih sredstava. Svaka desetominutna epizoda radi se cela dva dana, od čega na montažu odlazi 7-8 sati, za šta je zadužen Jasminkin suprug Vladimir Petrović. „U pitanju je ogroman trud. Ovo može da se radi samo iz ljubavi“, kaže autorka. Objašnjava i da namerno nisu pominjali pandemiju, izolaciju i strah, s idejom da će snimci ostati i kad sve prođe. Specifični okvir u kom je emisija nastala uticao je samo na izbor kreativnih zadataka koji su smišljeni tako da se mogu izraditi s materijalom koji je svima dostupan. Kako saznajemo, „Čitanjac, igranjac!“ se nastavlja i posle karantina, iako će nove epizode biti postavljane ređe nego ranije.

A11 olakšao položaj Romima i migrantima

„Solidarnost je samo fraza ako je ne praktikujemo u vreme kada je najteže“, kažu u *A11 – Inicijativi za ekonomska i socijalna prava*. Tokom vanrednog stanja ova organizacija uspela je da se izbori za poboljšanje uslova života nekoliko osetljivih grupa posebno pogođenih pandemijom.

Najpre su pozvali Vladu Republike Srbije da formira i „treći štab“, s ciljem da otkloni ili ublaži posledice po najugroženije kategorije: beskućnike, korisnike narodne kuhinje, stanovnike romskih naselja bez pristupa vodi i struji. Nakon što se Vlada oglušila na ovaj apel, *A11* se obratio *Evropskom sudu za ljudska prava* koji je pokrenuo postupak za izricanje privremene mere Republici Srbiji zbog opasnosti od povrede prava na život i zabrane nečovečnog i ponižavajućeg postupanja prema Romima u neformalnom naselju Čukarička šuma u Beogradu. Potom su se predstavnici *Inicijative A11* sastali sa Zaštitnikom građana, i kao rezultat su stanovnici naselja Čukarička šuma konačno dobili pijaću vodu, koja im je dopremljena cisternom Beogradskog vodovoda.



Inicijativa *A11* je Zaštitnika građana obavestila i o stanju u kom je za vreme vanrednog stanja živelo oko 9.000 izbeglica, migranata i tražioca azila: šezdeset dana lišeni slobode, u neadekvatnim uslovima prihvatnih centara, sa stopom prenaseljenosti koja je u nekima od njih bila i preko 400%, bez mogućnosti dobijanja pravne zaštite, što je sve u suprotnosti sa preporukama *Svetske zdravstvene organizacije* i *Komiteta za sprečavanje mučenja i nehumanog ili ponižavajućeg postupanja ili kažnjavanja*. Nakon što je podneta pritužba protiv Vlade Republike Srbije, Poverenici za zaštitu ravnopravnosti, kao i Inicijativa za ocenu ustavnosti Naredbe o ograničenju kretanja na prilazima otvorenom prostoru i objektima prihvatnih centara za migrante i centara za azil – Naredba je stavljena van snage.

Tokom istog perioda, *A11* je pokrenuo i kampanju o radnim pravima tokom pandemije, koja je obaveštavala radnike šta je poslodavac dužan da im obezbedi i informisala ih kome da se obrate ako se ta prava ne poštuju.

Iako je primarna aktivnost *A11* bila pravna i zagovaračka, članovi ove inicijative su takođe, uz pomoć donacije *UNHRC Serbia* i uz svesrdnu podršku volontera, distribuirali 15 tona pomoći najugroženijim raseljenim licima i Romima u Beogradu.

kliping centar Srbije
www.ninamedia.rs

Datum: 08.06.2020
Medij: Liceulice
Rubrika bez naslova
Autori: Redakcija
Teme: Migranti/azilanti
Naslov: Lažne vesti, nadrilekarstvo i pritisci na medije

Napomena:
Površina: 1208

Strana: 20,21



Lažne vesti, nadrilekarstvo i pritisci na medije

tekst: **Darija Stjepić**
fotografija: **Cottonbro (Pexels)**

Vanredno stanje je, umnogome, bilo otežalo rad medija, ali ga je, istovremeno, učinilo još i važnijim nego inače. U doba kad se naširoko šire dezinformacije, a mediji trpe velike pritiske sa različitih strana, baviti se novinarskim poslom zaista nije lako. U serijalu „Mala škola medijske pismenosti" čitajte tekst naše saradnice Darije Stjepić, iz Novosadske novinarske škole, koja je osvetlila i probleme sa kojima se odgovorni novinari i novinarke suočavaju, ali i važnost toga što svoj posao rade odgovorno. Tekst smo prvobitno objavili u našem majskom online izdanju, ali, budući da briga i borba za odgovorno novinarstvo ni izbliza nije nestala sa smanjivanjem epidemije i ukidanjem vanrednog stanja, donosimo vam ga ponovo.

Teza „nema glupih pitanja" ne postoji u novinarstvu. Za kratko vreme, pitanje voditelja emisije *Fokus* na televiziji *B92* Olivera Jakšića: „Kako jedna dama na prvu linuju fronta?" i odgovor doktorke Darije Kisić Tepavčević: „Ja čak i ne razumem Vaše pitanje", postali su viralni. Izvinjenje je, nakon buke na društvenim mrežama, Jakšić uputio ženama, ali ne i doktorki jer se ona „nije uvredila". Izvinjenje zaslužuju sve žene, među kojima jeste i dr Kisić Tepavčević, ali među kojima su i naučnice, epidemiološkinje, zdravstvene radnice, kao i pripadnice oružanih snaga, smatra grupa *Novinarke protiv nasilja nad ženama*. Treba dodati na ovaj spisak novinare, novinarke i novinarstvo kao profesiju čiji kodeks nalaže da fraze koje imaju seksističke ili na bilo koji drugi način diskriminatorne konotacije nisu prihvatljive. A izvinjenje profesiji ne duguje samo Oliver Jakšić.

Dok je voditelj sa jedne strane imao relevantnu sagovornicu koju nije znao šta da pita, tabloidi su ključna pitanja, o do sada nepoznatoj bolesti kovid-19, postavljali estradnim ličnostima, vlasniku televizije sa nacionalnom frekvencijom, nadrilekarima. Kad bi se slušali saveti i tumačenja iz srpskih tabloida, opskurnih Fejsbuk grupa i lančanih poruka na Viberu, situacija bi izgleda otprilike ovako: Virus je napravio Soroš u laboratoriji, a sada ga migranti seju po Srbiji postavljanjem predajnika za 5G mrežu tokom policijskog časa. Preporučena terapija je 1.000 miligrama vitamina C dnevno, dve glavice luka i rakija sa limunom u neograničenim količinama.

Ni pandemija ni vanredno stanje ne menjaju obavezu novinara da tačno, objektivno, potpuno i blagovremeno izveštavaju o događajima od javnog značaja poštujući pravo javnosti da sazna istinu i držeći se osnovnih standarda novinarske profesije. Gledajući praksu domaćih medija, ovo zvuči kao utopija, a ne prvi stav prvog člana Kodeksa novinara Srbije. Svetski i domaći zdravstveni eksperti upozoravaju na to da pandemija do sada nepoznate bolesti zahteva ozbiljnost, i da su baš svi odgovorni za razvoj situacije. Zato i sami novinari pre izveštavanja moraju biti sigurni da su dovoljno upoznati sa temom jer samo tako javnosti mogu preneti tačne informacije o tome kako se bolest prenosi, kako je nastala, kako se leči ili kako napreduje pravljenje vakcine. Neproverene i senzacionalističke vesti, spekulacije o poreklu virusa ili neprovereni saveti za lečenje ne stišavaju paniku niti sprečavaju širenje bolesti već upravo suprotno. Takve izjave zbunjuju javnost, raspiruju postojeće teorije zavere, a neke od njih čak prete da naškode zdravlju ljudi. Obaveza novinara je da uvek, a pogotovo u kriznim situacijama kakva je pandemija, prenose činjenice, citiraju relevantne izvore, a sve informacije plasiraju jasno i objektivno jer je to jedini način da se razreše dileme i da javnost razume situaciju u kojoj se društvo i svet nalaze.

Činjenica da lažne i neproverene vesti plasira veliki broj medija zabrinjava i zbunjuje, te je opravdano što javnost više nije sigurna kome da veruje ni u šta da veruje. Daleko je od istine

Datum: 08.06.2020
Medij: Liceulice
Rubrika bez naslova
Autori: Redakcija
Teme: Migranti/azilanti
Naslov: Lažne vesti, nadrilekarstvo i pritisci na medije

Napomena:
Površina: 1208

Strana: 20,21

Važno je imati na umu i to da je ovo naučna, a ne politička priča, podseća novinar *Instituta Poynter* Tom Džons za *Globalnu mrežu istraživačkih novinara*. Zbog toga treba biti oprezan kada je reč o spinovima koji dolaze iz pristrasnih političkih izvora, te on savetuje oslanjanje na medicinske stručnjake. Novinarstvo nije, podvlači Džons, puko prenošenje govora, nego traženje činjenica.

i to da svi mediji lažu. Takav stav dovodi do druge krajnosti i tlo je za širenje teorija zavere. Ključ je izgleda u starom novinarskom pravilu – ne verujte ni vašoj majci kada kaže da vas voli već to proverite. Valja uvek obratiti pažnju na to da li medij prenosi činjenice ili mišljenja; da li je jasno ko je sačinio tekst, prilog ili poruku; o kakvom mediju se radi; da li se on nalazi na listi *Raskrikavanja* ili *Fake News Tragača* kao čest izvor lažnih vesti; da li je dobijao kritike Saveta za štampu, Regulatornog tela za elektronske medije ili medijskih udruženja; ko su sagovornici i da li su relevantni za temu; ako su predstavljeni kao stručnjaci, da li se još negde citiraju kao izvori ili se radi o bezimenoj kumi sa bezimene pulmologije; i, naposletku, treba obratiti pažnju na zdrav razum. Ima li ikakvog smisla da se virus prenosi radio-talasima ili da će ga nalivanje vodom na svakih 15 minuta uništiti?

Tražiti činjenice a ne prenositi govore

Zvanični organi su svakako najvažniji izvor u kriznim situacijama kako bi se izbegle neproverene informacije. U Srbiji je to Krizni štab za suzbijanje bolesti kovid-19. Najnovije informacije Ministarstvo zdravlja objavljuje na sajtu covid.rs, a za informacije iz čitavog sveta kredibilni izvori su Svetska zdravstvena organizacija i američki Centar za kontrolu i prevenciju bolesti, preporučuje Nezavisno društvo novinara Vojvodine u publikaciji „Vodič za novinare o temama o javnom zdravlju". Važno je imati na umu i to da je ovo naučna a ne politička priča, podseća novinar *Instituta Poynter* Tom Džons za *Globalnu mrežu istraživačkih novinara*. Zbog toga treba biti oprezan kada je reč o spinovima koji dolaze iz pristrasnih političkih izvora, te on savetuje oslanjanje na medicinske stručnjake. Novinarstvo nije, podvlači Džons, puko prenošenje govora, nego traženje činjenica.

U suprotnosti sa tim, Vlada Srbije je krajem marta donela Zaključak o informisanju u vreme pandemije prema kojem se, kao tačne i proverene informacije o pandemiji i lečenju bolesti, smatraju samo one koje je objavio Krizni štab. Zaključak je namenjen, kako je navedeno, borbi protiv lažnih vesti. Novinarska udruženja bezmalo nisu stigla ni da se pobune protiv takve centralizacije informacija, a Zaključak je već primenjen. Nekoliko sati nakon objavljivanja teksta o neadekvatnoj medicinskoj zaštiti radnika Kliničkog centra Vojvodine u kom se poziva na anonimne izvore, novinarka portala Nova.rs Ana Lalić uhapšena je tokom policijskog časa zbog širenja panike. Ujutru je puštena bez detaljnog obrazloženja. Zaključak je istog jutra povučen, što su medijska udruženja ocenila kao pobedu, a nakon nekoliko dana odbračna je i krivična prijava protiv nje. Tačno mesec dana nakon hapšenja, 1. maja, Ani Lalić je probušena guma na automobilu iz, za sada, nepoznatih razloga.

Pandemija se ne sme koristiti za ograničavanje slobodnog protoka informacija, saopštila je Evropska federacija novinara nakon što je doneta odluka da na konferencijama za medije više ne mogu pristustvovati novinari. EFJ je takvu praksu ocenila kao lošu, a novinska agencija Fonet, koja je uz još nekoliko medija odbila da postavlja pitanja Kriznom štabu imejlom, pojasnila je da se time otvara prostor za selekciju pitanja, prećutkivanje ili izbegavanje konkretnih odgovora.

Naposletku, ne iznenađuje novi izveštaj *Reportera bez granica* prema kom je Srbija pala na rang-listi medijskih sloboda za tri mesta. Iza nje, koja je sada na 93. mestu, od zemalja iz regiona nalaze se još samo Crna Gora i Bugarska. Srbija je danas – navodi se u izveštaju – zemlja u kojoj je često opasno biti novinar i gde lažne vesti postaju sve vidljivije i alarmantno popularne.



Datum: 08.06.2020
Medij: Liceulice
Rubrika bez naslova
Autori: Redakcija
Teme: Komesarijat za izbeglice Republike Srbije

Napomena:
Površina: 1230

Naslov: Muhamed Beriša Memet: Osmeh sa ulice

Strana: 18,19



Muhamed Beriša Memet: Osmeh sa ulice

tekst: **Vuk Vučković**
fotografije: **Sara Ristić**

Muhamed Beriša Memet već više od pola godine prodaje magazin *Liceulice*, a mogli ste ga najčešće sresti u KC Gradu. Već smo i ranije, u više navrata, pokušavali da uključimo Memeta u prodaju, ali mu životne prilike do sada to nisu dozvoljavale. U ovom broju pročitajte priču o Memetu, koju je zabeležio Vuk Vučković. Vuk je godinama bio član *Liceulice* tima zadužen za rad sa našim korisnicima, a, osim toga, dugogodišnji je Memetov prijatelj.

Upoznali smo se pre više od pet godina. Tada sam radio u Info centru za azil. Jednog dana, on je ušao na vrata zajedno sa grupom izbeglica tražeći hranu i ćebe. Sećam se, dao sam mu mleko i ćebe, a on je odmah otišao. Naš prvi susret nije ukazivao na to da ćemo se više od godinu dana gotovo svakodnevno družiti. Nekoliko dana kasnije, ponovo sam ga video u parku kod Ekonomskog fakulteta. Sedeo je na betonu, razgovarao sa nekim ljudima i smejao se. Pomislih tada kako nikada nisam video lepši i iskreniji osmeh. Kad bi se nasmejao, čitav bi trepe-rio kao da se smejao celim telom. Tako je i komunicirao – celim telom. Prepoznao me je , osmehnuo se, ustao sa betona i prišao mi da se pozdravi. Tu je počelo naše prijateljstvo.



Ono što nisam spomenuo na početku jeste da Memet ne ume da govori. Ima glas, ali i jako mali fond reči. No, bez obzira na to, svako s kim je proveo više od tri dana naučio je da sa njim razgovara. U komunikaciji koristi čitavo telo, kao i glasove koje može da izgovori i koji su često približni imenima ljudi koje hoće da pomene, ali uz to uvek pokaže i rukama nešto karakteristič-no za osobu ili pojavu o kojoj bi govorio. Mene je objašnjavao drugima tako što bi digao ruku u vis do svog maksimuma, kao da meri nekog visokog. Nekog bi objasnio pokazujući na nos jer ta osoba ima pirsing u nosu, a nekog tako što rukom pokaže stavljanje šešira na glavu jer ta osoba nosi šešir. Kada je Memet imao šesnaest godina, bili smo na proveri njegovog govornog aparata kod logopeda i on nam je rekao da Memet ima govorni aparat na nivou deteta od godinu dana, kao i da ima lenji, odnosno zadebljani jezik što mu, takođe, otežava izgovaranje reči i komunikaciju sa ljudima.

Bez obzira na to, on po ceo dan razgovara sa lju-dima. Pita ih da mu skuvaju kafu tako što sklopljenom šakom napravi dva-tri kruga po vazduhu, kao da za-kuvava kafu u nekoj džezvi. Kad je raspoložen „onako“, otvorenom šakom mahne nehajno nekoliko puta kroz vazduh. Kad nešto propusti ili mu neka akcija propad-ne, načini pokret rukom kao da tera vazduh. Sagovor-nika uvek pita kako je i raspituje se o njegovom životu. Zato je za sve ove godine stekao veliki broj prijatelja na ulici. Ne postoji osoba koja je ostala ravnodušna prema njegovoj energiji i šarmu.

Kad smo se upoznali, spavao je na ulici. Njegova braća govore da je to video od njih jer su i oni to radili, ali ih je prošlo pa su se vratili kući. Međutim, za njega je prva prespavana noć u gradu značila večni ostanak u njemu, makar to bilo i na ulici. Nakon nekoliko me-seci našeg druženja i svakodnevnog odlaska do pekare ispred Železničke stanice, gde bi Memet svake noći

kliping centar Srbije
www.ninamedia.rs

Datum: 08.06.2020
Medij: Liceulice
Rubrika bez naslova
Autori: Redakcija
Teme: Komesarijat za izbeglice Republike Srbije

Napomena:
Površina: 1230

Naslov: Muhamed Beriša Memet: Osmeh sa ulice

Strana: 18,19



Bez obzira što ne ume da govori, Memet po ceo dan razgovara sa ljudima. Pita ih da mu skuvaju kafu tako što sklopljenom šakom napravi dva-tri kruga po vazduhu, kao da zakuvava kafu u nekoj džezvi. Kad je raspoložen „onako“, otvorenom šakom mahne nehajno nekoliko puta kroz vazduh. Sagovornika uvek pita kako je i raspituje se o njegovom životu. Zato je za sve ove godine stekao veliki broj prijatelja na ulici. Ne postoji osoba koja je ostala ravnodušna prema njegovoj energiji i šarmu.

legao na beton i spavao i odakle je, pokriven ćebetom, mahao dok bih ja odlazio u svoj topli stan, napisao sam jednu pesmicu za njega. Početni stihovi su bili:

Bio jednom jedan Memet
Kojem je ulica bila krevet.

Jednom prilikom odrecitovao sam mu ta dva stiha, a on je počeo da se smeje i da pokazuje na sebe. Tad sam mu rekao da stvarno ne bih voleo da zauvek ostane na ulici, a on je onda počeo da priča o kući. Želeo je svoju kuću. To je pokazivao tako što bi spojio prste obe raširene šake pod oštrim uglom tako da izgledaju kao krov. Mislim da je to pokazao bar nekoliko hiljada puta otkad se poznajemo.

Memet je neko vreme živeo u Miksalištu, mestu gde su različite organizacije radile na pružanju pomoći izbeglicama. Vodio sam ga na utvrđivanje starosti u Institut za majku i dete, zatim smo uzimali izjavu njegovog oca o datumu njegovog rođenja da bi dobio rodni list. Odlazio sam na sud jer on nije želeo da ide na sud sa starateljem i ljudima iz Centra za socijalni rad zbog čega su me oni molili da ga dovedem što sam i učinio jer se radilo o njegovoj dobrobiti. Inače, nikada više ne bih pomagao državnoj ustanovi koja se tako olako godinama oglušivala o probleme jednog dečaka koji živi na ulici. I na kraju, posle nekoliko godina, uspeli smo da dobijemo ličnu kartu. Memet je bio toliko srećan da smo napravili bar dve žurke povodom toga. Svakom koga bi sretao, pokazivao je da je dobio papire tako što bi jednom stegnutom pesnicom lupao po drugoj otvorenoj, kao što zaposleni u opštini lupaju pečatom po papirima.

U narednim godinama smo se nešto ređe viđali, ali smo održavali kontakt. On je sazrevao. U početku je samo tražio ljubav, a sad je i on sam pokazivao ljubav prema svim ljudima koji su bili dobri prema njemu. U jednom trenutku, Komesarijat za izbeglice Republike Srbije preuzeo je Miksalište i Memet se, nakon nekoliko godina ponovo našao na ulici. Bio je veoma povređen i ljut zbog toga. Nije mogao da shvati kako to sad odjednom ne može ni da uđe na kafu u zgradu u kojoj je nekoliko godina spavao. Ko bi tako nešto, uopšte, mogao da razume? Tada smo, uz pomoć ljudi iz *Helping hands in Belgrade*, uspeli da pronađemo hostel za njega, a on je rešio da prodaje *Liceulice*. Nadao sam se da će ga to držati bar nekoliko dana, ali on je ostao u prodaji više od pola godine pre nego što se desila pandemija korona virusa. Njegovo prodajno mesto je KC Grad, mesto gde su ga svi dočekali raširenih ruku, iako u početku nikoga nije poznavao, mesto koje sada obožava i čije ponovno otvaranje jedva čeka, kao što jedva čeka i da se vrati na posao.

Dok traje pandemija i policijski čas, on je kod brata, ali jedva čeka da se vrati u grad. Ne poznajem nikoga kome toliko nedostaju grad i ulice kao što nedostaju njemu, Muhamedu Beriši zvanom Memet, dečaku koji jednim osmehom ispriča više nego mnogi ljudi govorom za čitav život.

Datum: 08.06.2020
Medij: Kopernikus
Emisija: Čašica razgovora/Kopernikus
Autori: Redakcija
Teme: Izbeglice iz EX Jugoslavije

	Početak	Trajanje
Emisija	08.06.2020 09:30:00	150:00
Prilog	08.06.2020 11:23:00	1:19

Naslov: Uživo iz Šida

1033

Spiker:

U ovom trenutku koliko vidim je i kolega Aleksandar spreman dakle idemo slikom do Šida. Aleksandre veliki pozdrav iz Beograda.

Reporter:

Poštovanje kolege, pozdrav iz Šida. Fond za pružanje pomoći izbeglim, prognanim i raseljenim licima u Vojvodini dodelio je sredstva za realizaciju projekata i programa udruženja građana koje radi na poboljšanju položaju izbeglih i rasenih lica. Raspodeljeno je 40 mil din, za 60 projekata, izabranih na konkursu, a koji se tiču očuvanju tradicije i kulture izbeglih i raseljenih lica, ali naravno i humanitarne pomoći najugroženijima sa 32 mil din, pomogao je Fond projekte 70 zavičajnih udruženja na teritoriji Vojvodine. Jedna najava sportskog događaja za narednu naredni vikend Kup Srbije u planinskom biciklizmu održaće se u nedelju 14.6. u Šidu u organizaciji Biciklističkog kluba Jednota i Biciklističkog saveza srbije, takmičenja u svim kategorijama održaće se na novo uređenim terenima za ovaj sport koji se nalazi kod Stadiona FK Jednota u Šidu. Toliko za ovo javljanje. Studio?

Vreme: 08.06.2020 09:48
Medij: reporter.rs
Link: https://www.reporter.rs/2020-06-08/rts/morahalom-otkriven-tunel-za-sverc-migranata-ispid-zice-
Autori: www.connect.rs
Teme: Migranti/azilanti

Naslov: Morahalom, otkriven tunel za šverc migranata ispid žice - RTS

Morahalom, otkriven tunel za šverc migranata ispid žice

Granična policija zatekla je 54 osobe koje su pokušale da preskoče ili iseku žičanu ogradu na mađarsko-sprskoj granici, dok je 258 migranata zatečeno u pograničnoj zoni bez dokumenata. Među njima je najviše onih koji se izjašnjavaju kao Sirijci, potom slede građani Iraka, Irana, Avganistana i Palestine. Policajci Županije Bač-Kiškun u saradnji sa mađarskom vojskom, u blizini mesta Morahalom, otkrili su tunel ispod žičane ograde na granici. Mađarska policija smatra da je tunel, visine 40 centimetara i dužine 24 metra korišćen za šverc migranata sa srpske na mađarsku stranu. Ovo je treći podzemni prolaz ispod ograde koju su mađarski pogranični organi otkrili u poslednih godinu dana na tom području. Gostujući na nacionalnoj televiziji M1,Đerđ Bakondi, savetnik za nacionalnu bezbednost mađarskog premijera rekao je da se ilegalne migracije mogu zaustaviti ako postoji politička volja zemalja na njihovom putu, da se granice za njih zatvore, što se pokazalo za vreme epidemije koronavirusom. Nakon višemesečnog zatišja zbog pandemije i zatvorenih granica, Mađarska od kraja maja ponovo beleži veliki rast broja migranata koji pokušavaju da se ilegalno domognu Evropske unije. Protekle nedelje zabeleženo je gotovo 900 pokušaja nelegalnog prelaska granice. Mađarski zvaničnici ponavljaju da Mađarska neće ukloniti ogradu na mađarsko-srpskoj granici, već će pojačati odbranu šengenskih granica kako bi sačuvali bezbednost ...

Vreme: 08.06.2020 10:00
Medij: b92.net
Link: https://www.b92.net/zivot/vesti.php?yyyy=2020&mm=06&dd=08&nav_id=1692683
Autori: Redakcija
Teme: Komesarijat za izbeglice Republike Srbije; Međunarodna organizacija za migracije (IOM)

Naslov: "U Srbiji imam malo više slobode"; Sjekloća: Imamo kapacitet da se ostvarimo kao tolerantno društvo - Život



Džafar Fatahian (30) pre četiri godine odlučio je da ode iz Irana u kojem je rođen i u kojem je završio studije programiranja. Kaže da je iz svoje domovine otišao kako bi mogao da živi slobodno.

Život u Srbiji je kaže lep, iako je ponekad težak, jer, dodaje, ima onih koji imaju problem sa tim odakle je došao. Srećom, poručuje, oni su u manjini.

Najveći problem mu je trenutno što ima privremenu ličnu kartu sa kojom, kako navodi, ne može da izvadi pasoš i putuje van granica Srbije. Zbog ovog dokumenta, dodaje, ima i problem u svakodnevnom životu. Objašnjava da čak ni policija ne prepoznaje i ne prihvata taj dokument.

"Na primer kada je trebalo da se prijavim na adresu gde živim, jer nisam više mogao da živim u kampu, policija nije htela da mi prizna ličnu kartu, nego tek nakon sto sam kontaktirao nadležne koji su mi dali neki papir, onda su me prijavili… Bez dokumenta ne mogu ni kupim na primer telefon za sebe, zato što imam tu privremenu ličnu kartu. Nemam pasoš i ne mogu da izađem van Srbije. Ne mogu čak ni na more da idem ili da putujem negde turistički. Sad osećam kao da sam pobegao iz jednog zatvora i došao u drugi, samo što ovde imam malo više slobode", objasnio je Fatahian za B92.net, koji je dodao da kao prevodilac u Srbiji radi od početka prošle godine.

Navodi i da je tek kada je dobio azil mogao da počne da ide na zvanične časove srpskog jezika. Ova praksa, navodi, drugačija je u Evropi.

"U Evropi je recimo drugačije. Čim se prijaviš za azil odmah imaš pravo na časove jezika. U Srbiji je drugačije, ja sam godinu dana bio u kampu, toliko je trebalo da mi se odobri azil", obajsnio je Fatahian.

Fatahian radi sa migrantima koji odluče da na putu ka zapadnim zemljama EU prođu kroz Srbiju, te navodi da čak 90 odsto njih ne želi da ostane ovde, jer im u našoj državi "teško da započnu život".

"Zbog toga, ali i zbog plata koje su ovde niske, teško je i za posao… Ljudima pomažem onoliko koliko mogu, o tome šta sam video, šta sam radio, dajem im nadu da počnu život ovde, da će ipak biti ok i ako ostanu", rekao je Fatahian.

Dodaje i da migranti imaju svoj plan, put i život i da ako neko i ostane u Srbiji, "to može da bude dobro za ovu državu".

"Jer svi koji žele da ostanu ovde, žele i da pomognu i ovom narodu i ovoj državi".

Drastično opao broj

Prema zvaničnim podacima, u maju ove godine broj migranata, tražilaca azila i izbeglica koji se nalaze smešteni u azilnim, tranzitno-prihvatnim centrima, kao i u institucijama dečije zaštite, značajno se smanjio.

"Sa ukidanjem vanrednog stanja, broj od više od 9100 ljudi, pao je na ispod 6000. Tendencija napuštanja centara se nastavlja", rekao je za B92.net direktor Centra za kriznu politiku i reagovanje (CKRP) Vladimir Sjekloća, te naveo da najveći broj ljudi dolazi iz Avganistana,Sirije, Pakistana, Bangladeša, ali i iz svih krajeva Azije i Afrike, odnosno zemalja iz kojih beže osobe koje odgovaraju definiciji izbeglica.

Na pitanje sa kojim se sve problemima suočavaju kada dođu u Srbiji, Sjekloća navodi da su, s obzirom

na to da dolaze neregularno, ovi ljudi pod velikim pritiskom krijumčara da napuste Srbiju i da stignu u svoju destinaciju.

"Njihov put je skup i ljudi koji se odluče da tako putuju, upadaju u ogromne dugove. Oni sami, njihove porodice se zadužuju, uglavnom kod samih krijumčara. Pod velim pritiskom su da zarade novac kako bi taj dug, koji eksponecijalno raste, nekako otplatili. Treba da budemo svesni i toga da su mnogima porodice ostale kod kuće i da kriminalne mreže vrše pritisak, prete i zlostavljaju kako same izbeglice, tako i njihove porodice", objašnjava Sjekloća, te dodaje:

"Koristim termin izbeglice,jer u ovom mešovitom kretanju koje podrazumeva različite migrante i izbeglice, mi ipak dolazimo u kontakt sa ljudima koji beže od vojnih sukoba, ratova i progona i samim tim odgovaraju definiciji izbeglice".

Kaže i da često zaboravljamo na sukobe koji u Avganistanu, sa retkim prekidima, traju decenijama, a da nam je "Sirija još veoma sveža u sećanjima i nekako zaboravimo i na sve one političke, verske i ostale neistomišljenike u svim zemljama iz kojih ljudi dolaze, kao i na decu koje ima mnogo, LGBTI pripadnike i na žene koje su drznule da budu žene i da razmišljaju svojom glavom".

Diskriminacija i progon

"Svi oni su ugroženi, predrasude i diskriminacija kojima su izloženi u zemlji porekla često vode do progona, a neretko i do ubistava. Stoga, najveći problem prave te užasne kriminalne mreže,razvijene u zemljama porekla, tranzita i destinacijama koje ljude vode kroz ovaj nehuman put koji podrazumeva velike rizike, preživljavanje na hladnoći, u nehumanim uslovima, zlostavljanje, a i smrt", rekao je direktor CRPC.

Navodi i da mali broj onih kojih dođe zatraži azil u našoj zemlji, jer Srbiju vide samo kao jednu od zemalja na svom putu, a ne kao destinaciju. Međutim, kako je dodao, sa ukidanjem vanrednog stanja, očekuje da će se ljudi zainteresovani za zaštitu u Srbiji javljati svojim pravnim zastupnicima i da će nastaviti sa nesmetanim pristupom azilnoj proceduri.

Objašnjava i da svako ko odluči da ostane ovde, po izlasku iz kolektivnih centara, počinje svoj suživot sa građanima Srbije.

"Takav život sigurno ima svojih prednosti, veće slobode, no, on podrazumeva i sve radosti i muke koje građani ove zemlje prolaze. Samo, njima je teže. Nedovoljno poznavanje srpskog jezika, kvalifikacije, kao i predrasude, stereotipi i otpor određenih članova našeg društva prema bilo kakvoj različitosti, otežavaju im pristup legalnom tržištu rada i integraciji uopšte", rekao je Sjekloća.

Država, prevashodno Komesarijat za izbeglice i migracije, kao i UNHCR i brojne NVO, kak je istakao, rade mnogo na tome da integracija bude uspešna i da se umanji jaz između "njih i nas".

Narodne patrole - slika Srbije koju niko ne želi da vidi

"Postoji veliki broj lažnih vesti koje se namerno i populistički plasiraju o ovoj populaciji sa ciljem da se predstave kao spoljni neprijatelj koji se polako infiltrira u naše društvo kako bi nas porobili, silovali, islamizirali i preuzeli radna mesta. Istina je daleko od toga. Oni su ljudi koje beže i njihova najveća nesreća je ta da su rođeni gde jesu, a Srbija ih pomaže prevashodno sredstvima EU i UN-a (UNHCR, IOM, UNICEF i brojne druge agencije)", naveo je Sjekloća.

Prema njegovim rečima, lažne vesti škode slici ovih ljudi i takvi glasovi su trenutno brojniji od glasova koji zagovaraju toleranciju. Podsetivši na "narodne parole", Sjekloća je istakao da one uskraćuju osobama pravo da budu na otvorenom, a da "upadanje desničarskih organizacija u prihvatne centre, nisu i ne smeju biti slika Srbije".

"Ja se dičim, svi se dičimo antifašističkom prošlošću, pa samim tim i smatram da jedina netolerancija i treba da bude ona koja je usmerena prema idejama koje ruše demokratske vrednosti koje imamo ili prema kojima težimo. Veliki broj građana Srbije, obrazovanog sveta je našao posao u ovoj oblasti, kako u državnim institucijama, tako i nevladinim organizacijama, veliki broj je ostao u Srbiji, između ostalih i u CRPC-u. To su ljudi koji imaju ozbiljne diplome i koji su postali ozbiljni stručnjaci koji i danas rade ovde, a nemali broj je u svetu, rade za ozbiljne agencije kao poštovani stručnjaci izbegličke i migrantske zaštite koji svoje znanje stečeno u Srbiji nesebično dele sa kolegama iz celog sveta", objasnio je.

Na pitanje koliko je društvo u Srbiji zaista otvoreno, Sjekloća navodi da veruje da "mi imamo kapacitet da se ostvarimo kao tolerantno društvo".

"Često zaboravimo muke koji su naši sunarodnici prošli kao izbeglice ili interno raseljena lica. Treba da imamo kapaciteta da razumemo patnju i da nastavimo da pomažemo, jer kao što znamo, svet je turbulentno mesto, karte se brzo okreću, treba da budemo ponosni na to kako smo pomogli ove ljude i da se nadamo da mi ne budemo, opet, u njihovoj koži. I ako nas ikada zadesi neka ovakva nesreća da se prema nama neki drugi odnose dostojanstveno i sa poštovanjem, jer smo mi svi ipak pripadnici jedne

rase - ljudske rase", zaključio je Sjekloća.
B. Gigović Grubić

Vreme: 08.06.2020 11:40
Medij: online-news.rs
Link: https://online-news.rs/2020/06/08/u-srbiji-imam-malo-vise-slobode-sjekloca-imamo-kapacitet-da-se-
Autori: Redakcija
Teme: Međunarodna organizacija za migracije (IOM); Komesarijat za izbeglice Republike Srbije

Naslov: "U Srbiji imam malo više slobode"; Sjekloća: Imamo kapacitet da se ostvarimo kao tolerantno društvo - Vesti - Život



Život u Srbiji je kaže lep, iako je ponekad težak, jer, dodaje, ima onih koji imaju problem sa tim odakle je došao. Srećom, poručuje, oni su u manjini.

Najveći problem mu je trenutno što ima privremenu ličnu kartu sa kojom, kako navodi, ne može da izvadi pasoš i putuje van granica Srbije. Zbog ovog dokumenta, dodaje, ima i problem u svakodnevnom životu. Objašnjava da čak ni policija ne prepoznaje i ne prihvata taj dokument.

"Na primer kada je trebalo da se prijavim na adresu gde živim, jer nisam više mogao da živim u kampu, policija nije htela da mi prizna ličnu kartu, nego tek nakon sto sam kontaktirao nadležne koji su mi dali neki papir, onda su me prijavili… Bez dokumenta ne mogu ni kupim na primer telefon za sebe, zato što imam tu privremenu ličnu kartu. Nemam pasoš i ne mogu da izađem van Srbije. Ne mogu čak ni na more da idem ili da putujem negde turistički. Sad osećam kao da sam pobegao iz jednog zatvora i došao u drugi, samo što ovde imam malo više slobode", objasnio je Fatahian za B92.net, koji je dodao da kao prevodilac u Srbiji radi od početka prošle godine.

Navodi i da je tek kada je dobio azil mogao da počne da ide na zvanične časove srpskog jezika. Ova praksa, navodi, drugačija je u Evropi.

"U Evropi je recimo drugačije. Čim se prijaviš za azil odmah imaš pravo na časove jezika. U Srbiji je drugačije, ja sam godinu dana bio u kampu, toliko je trebalo da mi se odobri azil", obajsnio je Fatahian.

Fatahian radi sa migrantima koji odluče da na putu ka zapadnim zemljama EU prođu kroz Srbiju, te navodi da čak 90 odsto njih ne želi da ostane ovde, jer im u našoj državi "teško da započnu život".

"Zbog toga, ali i zbog plata koje su ovde niske, teško je i za posao… Ljudima pomažem onoliko koliko mogu, o tome šta sam video, šta sam radio, dajem im nadu da počnu život ovde, da će ipak biti ok i ako ostanu", rekao je Fatahian.

Dodaje i da migranti imaju svoj plan, put i život i da ako neko i ostane u Srbiji, "to može da bude dobro za ovu državu".

"Jer svi koji žele da ostanu ovde, žele i da pomognu i ovom narodu i ovoj državi".

Drastično opao broj

Prema zvaničnim podacima, u maju ove godine broj migranata, tražilaca azila i izbeglica koji se nalaze smešteni u azilnim, tranzitno-prihvatnim centrima, kao i u institucijama dečije zaštite, značajno se smanjio.

"Sa ukidanjem vanrednog stanja, broj od više od 9100 ljudi, pao je na ispod 6000. Tendencija napuštanja centara se nastavlja", rekao je za B92.net direktor Centra za kriznu politiku i reagovanje (CKRP) Vladimir Sjekloća, te naveo da najveći broj ljudi dolazi iz Avganistana,Sirije, Pakistana, Bangladeša, ali i iz svih krajeva Azije i Afrike, odnosno zemalja iz kojih beže osobe koje odgovaraju definiciji izbeglica.

Na pitanje sa kojim se sve problemima suočavaju kada dođu u Srbiji, Sjekloća navodi da su, s obzirom na to da dolaze neregularno, ovi ljudi pod velikim pritiskom krijumčara da napuste Srbiju i da stignu u svoju destinaciju.

Vreme: 08.06.2020 11:40
Medij: online-news.rs
Link: https://online-news.rs/2020/06/08/u-srbiji-imam-malo-vise-slobode-sjekloca-imamo-kapacitet-da-se-
Autori: Redakcija
Teme: Međunarodna organizacija za migracije (IOM); Komesarijat za izbeglice Republike Srbije

Naslov: "U Srbiji imam malo više slobode"; Sjekloća: Imamo kapacitet da se ostvarimo kao tolerantno društvo - Vesti - Život

"Njihov put je skup i ljudi koji se odluče da tako putuju, upadaju u ogromne dugove. Oni sami, njihove porodice se zadužuju, uglavnom kod samih krijumčara. Pod velim pritiskom su da zarade novac kako bi taj dug, koji eksponecijalno raste, nekako otplatili. Treba da budemo svesni i toga da su mnogima porodice ostale kod kuće i da kriminalne mreže vrše pritisak, prete i zlostavljaju kako same izbeglice, tako i njihove porodice", objašnjava Sjekloća, te dodaje:

"Koristim termin izbeglice,jer u ovom mešovitom kretanju koje podrazumeva različite migrante i izbeglice, mi ipak dolazimo u kontakt sa ljudima koji beže od vojnih sukoba, ratova i progona i samim tim odgovaraju definiciji izbeglice".

Kaže i da često zaboravljamo na sukobe koji u Avganistanu, sa retkim prekidima, traju decenijama, a da nam je "Sirija još veoma sveža u sećanjima i nekako zaboravimo i na sve one političke, verske i ostale neistomišljenike u svim zemljama iz kojih ljudi dolaze, kao i na decu koje ima mnogo, LGBTI pripadnike i na žene koje su drznule da budu žene i da razmišljaju svojom glavom".

Diskriminacija i progon

"Svi oni su ugroženi, predrasude i diskriminacija kojima su izloženi u zemlji porekla često vode do progona, a neretko i do ubistava. Stoga, najveći problem prave te užasne kriminalne mreže,razvijene u zemljama porekla, tranzita i destinacijama koje ljude vode kroz ovaj nehuman put koji podrazumeva velike rizike, preživljavanje na hladnoći, u nehumanim uslovima, zlostavljanje, a i smrt", rekao je direktor CRPC.

Navodi i da mali broj onih kojih dođe zatraži azil u našoj zemlji, jer Srbiju vide samo kao jednu od zemalja na svom putu, a ne kao destinaciju. Međutim, kako je dodao, sa ukidanjem vanrednog stanja, očekuje da će se ljudi zainteresovani za zaštitu u Srbiji javljati svojim pravnim zastupnicima i da će nastaviti sa nesmetanim pristupom azilnoj proceduri.

Objašnjava i da svako ko odluči da ostane ovde, po izlasku iz kolektivnih centara, počinje svoj suživot sa građanima Srbije.

"Takav život sigurno ima svojih prednosti, veće slobode, no, on podrazumeva i sve radosti i muke koje građani ove zemlje prolaze. Samo, njima je teže. Nedovoljno poznavanje srpskog jezika, kvalifikacije, kao i predrasude, stereotipi i otpor određenih članova našeg društva prema bilo kakvoj različitosti, otežavaju im pristup legalnom tržištu rada i integraciji uopšte", rekao je Sjekloća.

Država, prevashodno Komesarijat za izbeglice i migracije, kao i UNHCR i brojne NVO, kak je istakao, rade mnogo na tome da integracija bude uspešna i da se umanji jaz između "njih i nas".

Narodne patrole - slika Srbije koju niko ne želi da vidi

"Postoji veliki broj lažnih vesti koje se namerno i populistički plasiraju o ovoj populaciji sa ciljem da se predstave kao spoljni neprijatelj koji se polako infiltrira u naše društvo kako bi nas porobili, silovali, islamizirali i preuzeli radna mesta. Istina je daleko od toga. Oni su ljudi koje beže i njihova najveća nesreća je ta da su rođeni gde jesu, a Srbija ih pomaže prevashodno sredstvima EU i UN-a (UNHCR, IOM, UNICEF i brojne druge agencije)", naveo je Sjekloća.

Prema njegovim rečima, lažne vesti škode slici ovih ljudi i takvi glasovi su trenutno brojniji od glasova koji zagovaraju toleranciju. Podsetivši na "narodne parole", Sjekloća je istakao da one uskraćuju osobama pravo da budu na otvorenom, a da "upadanje desničarskih organizacija u prihvatne centre, nisu i ne smeju biti slika Srbije".

"Ja se dičim, svi se dičimo antifašističkom prošlošću, pa samim tim i smatram da jedina netolerancija i treba da bude ona koja je usmerena prema idejama koje ruše demokratske vrednosti koje imamo ili prema kojima težimo. Veliki broj građana Srbije, obrazovanog sveta je našao posao u ovoj oblasti, kako u državnim institucijama, tako i nevladinim organizacijama, veliki broj je ostao u Srbiji, između ostalih i u CRPC-u. To su ljudi koji imaju ozbiljne diplome i koji su postali ozbiljni stručnjaci koji i danas rade ovde, a nemali broj je u svetu, rade za ozbiljne agencije kao poštovani stručnjaci izbegličke i migrantske zaštite koji svoje znanje stečeno u Srbiji nesebično dele sa kolegama iz celog sveta", objasnio je.

Na pitanje koliko je društvo u Srbiji zaista otvoreno, Sjekloća navodi da veruje da "mi imamo kapacitet da se ostvarimo kao tolerantno društvo".

"Često zaboravimo muke koji su naši sunarodnici prošli kao izbeglice ili interno raseljena lica. Treba da imamo kapaciteta da razumemo patnju i da nastavimo da pomažemo, jer kao što znamo, svet je turbulentno mesto, karte se brzo okreću, treba da budemo ponosni na to kako smo pomogli ove ljude i da se nadamo da mi ne budemo, opet, u njihovoj koži. I ako nas ikada zadesi neka ovakva nesreća da se prema nama neki drugi odnose dostojanstveno i sa poštovanjem, jer smo mi svi ipak pripadnici jedne rase - ljudske rase", zaključio je Sjekloća.

B. Gigović Grubić

Vreme: 08.06.2020 12:00
Medij: kurir.rs
Link: https://www.kurir.rs/crna-hronika/3477309/otkriven-veliki-migrantski-tunel-na-srpskoj-granici-sprecen-
Autori: @KurirVesti
Teme: Migranti/azilanti

Naslov: OTKRIVEN VELIKI MIGRANTSKI TUNEL NA SRPSKOJ GRANICI! Sprečen prodor u Evropu, velika akcija VOJSKE i POLICIJE

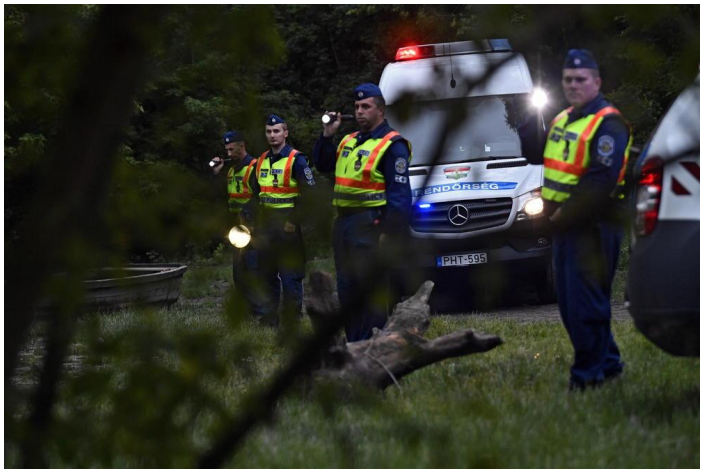

Foto: EPA/Zsolt Szigetvary HUNGARY OUT
najviše bilo sirijaca

Crna Hronika 08.06.2020. 12:00h 08.06.2020. 12:00h

Ponovo kreću nakon višemesečnog zatišja zbog pandemije.Mađarska policija proteklog vikenda sprečila je više od 300 migranata da uđu ilegalno na teritoriju Evropske unije.Granična policija zatekla je 54 osobe koje su pokušale da preskoče ili iseku žičanu ogradu na mađarsko-sprskoj granici, dok je 258 migranata zatečeno u pograničnoj zoni bez dokumenata.Među njima je najviše onih koji se izjašnjavaju kao Sirijci, potom slede građani Iraka, Irana, Avganistana i Palestine.Policajci Županije Bač-Kiškun u saradnji sa mađarskom vojskom, u blizini mesta Morahalom, otkrili su tunel ispod žičane ograde na granici.Mađarska policija smatra da je tunel, visine 40 centimetara i dužine 24 metra korišćen za šverc migranata sa srpske na mađarsku stranu.Ovo je treći podzemni prolaz ispod ograde koju su mađarski pogranični organi otkrili u poslednih godinu dana na tom području.Gostujući na nacionalnoj televiziji, Đerđ Bakondi, savetnik za nacionalnu bezbednost mađarskog premijera rekao je da se ilegalne migracije mogu zaustaviti ako postoji politička volja zemalja na njihovom putu, da se granice za njih zatvore, što se pokazalo za vreme epidemije koronavirusom.Nakon višemesečnog zatišja zbog pandemije i zatvorenih granica, Mađarska od kraja maja ponovo beleži veliki rast broja migranata koji pokušavaju da se ilegalno domognu Evropske unije. Protekle nedelje zabeleženo je gotovo 900 pokušaja nelegalnog prelaska granice.Mađarski zvaničnici ponavljaju da Mađarska neće ukloniti ogradu na mađarsko-srpskoj granici, već će pojačati odbranu šengenskih granica kako bi sačuvali bezbednost građana.(Kurir.rs/RTS)

Mašarska, policija, migranti, EU, tunel, Granična policija,

foto: AP/Darko Vojinović

Vreme: 08.06.2020 13:13
Medij: Tanjug
Link: http://www.tanjug.rs
Autori: Redakcija
Teme: Migranti/azilanti

Naslov: Narodni blok: Srbija nema obavezu zbrinjavanja migranata

Narodni blok: Srbija nema obavezu zbrinjavanja migranata

NIŠ, 8. juna (Tanjug) - Srbija nije odgovorna za ratove koji se vode na severu Afrike i na Bliskom Istoku te shodno tome nema obevezu zbrinjavanja izbeglica, poručuje jedan od nosilaca izborne koalicije Narodni blok, general Momir Stojanović.

Kako je naveo, Srbija još nije članica Evropske unije i ne mora da se pridržava bilo kavih kvota koje je za zbrinjavanje migranata propisala EU.

Narodni blok čine Nova Srbija, Narodni slobodarski pokret i Grupa građana "Iskreno za Niš", a koaliciju na republičkim izborima predvode Velimir Ilić i Momir Stojanović.

Vreme: 08.06.2020 13:29
Medij: Fonet
Link: http://www.fonet.rs
Autori: Redakcija
Teme: Migranti/azilanti

Naslov: BEZ OBAVEZE ZBRINJAVANJA MIGRANATA

BEZ OBAVEZE ZBRINJAVANJA MIGRANATA

BEOGRAD, 08. jun 2020. (FoNet) - Srbija nije odgovorna za ratove koji se vode na severu Afrike i na Bliskom istoku, pa nema obavezu zbrinjavanja migranata na svojoj teritoriji, poručio je Momir Stojanović, jedan od lidera liste "Narodni blok – Velimir Ilić – general Momir Stojanović".

Stojanović je, u video poruci, ukazao da Srbija još nije članica Evropske unije i ne mora da se pridržava bilo kakvih kvota koje je za zbrinjavanje migranata propisala EU.

Vreme: 08.06.2020 13:41
Medij: Beta
Link: http://www.beta.rs
Autori: Redakcija
Teme: Migranti/azilanti

Naslov: Stojanović (Narodni blok): Srbija nema obavezu zbrinjavanja migranata

Stojanović (Narodni blok): Srbija nema obavezu zbrinjavanja migranata

BEOGRAD, 8. juna 2020. (Beta) - Jedan od lidera izborne liste Narodni blok Momir Stojanović izjavio je danas da Srbija nema obevezu zbrinjavanja migranata, jer nije odgovorna za ratna dešavanja na prostoru Bliskog istoka i severne Afrike.

"Srbija još nije članica Evropske Unije (EU) i ne obavezuje je preporuka EU o kvotama migranata koje treba da naseli na svojoj teritoriji", rekao je Stojanović.

Narodni blok čine Nova Srbija, Narodni slobodarski pokret i grupa gradjana "Iskreno za Niš".

Datum: 08.06.2020
Medij: Prva televizija
Emisija: 150 minuta
Autori: Redakcija
Teme: Izbeglice iz EX Jugoslavije

	Početak	Trajanje
Emisija	08.06.2020 12:50:00	205:00
Prilog	08.06.2020 14:45:00	4:29

Naslov: Uključenje Ivice Dačića

Voditelj:

Ne završavamo ovde sa Srbijom, selimo se u Novi Pazar. Danas je Novi Pazar rešio životno pitanje izbeglica iz Bosne i Hercegovine i Hrvatske, krov nad glavom je dobilo još 20 porodica. Koliko je važna integracija raseljenih, ali i zbrinjavanje na ovaj način o tome sa ministrom spoljnih poslova i predsednikom Komisije koja se bavi integracijom izbeglica Ivicom Dačićem razgovara naš Zoran Maksimović. Zorane.

Novinar Zoran Maksimović:

Novi Pazar je širom otvorio vrata za brojne izbegličke porodice i neke od njih danas su dobile ključeve svojih stanova, neke od njih posle 17 godina. To su izbegličke porodice sa prostora BiH i Hrvatske, pored mene je gospodin Dačić koji je uručio neke od ključeva danas, koliko je puno srce ministre kada imate ovakve dane i kada se sretnete sa ljudima kojima je preko potrebna.

Ivica Dačić, ministar spoljnih poslova:

Pa znate ovo je regionalni stambeni program, odnosno program stambenog zbrinjavanja izbeglica u regionu je zaista jedan human projekat i on je do sada doveo do toga da smo više od 4.700 porodica rešili od ukupno 7 hiljada i nešto koliko treba da rešimo. Postigli smo velike rezultate jer smo ljudima omogućili neki novi početak. Istina veoma dugo sučekali, neopravdano dugo, ali sada ipak dobijaju nešto što će biti u njihovom vlasništvu i nadam se da će to biti za sve njih jedan novi početka. Veoma su emotivne sve ove stvari zato što svako ima voju životnu priču, ovde ima različitih vrsta izbeglica i različitih nacionalnosti tako da to govori da rat ustvari ne bira i ne gleda koje je ko nacionalnosti a ovde u ovoj zgradi će sada svi zajedno živeti i koliko sam ja shvatio ovim smo rešili to pitanje u Novom Pazaru i da više nema porodice sa statusom izbeglice. Pre neki dan smo u Novom Sadu uručili više od 270 stanova u Kraljevu počinje izgradnja novih stanova i eto da gledamo da to što pre rešimo.

Novinar:

Vi vodite jednu komisiju koja se tiče integracije raseljenih, iseljenih porodica u Srbiji, gde je Srbija kada je integracija iseljenih i raseljenih.

Ivica Dačić, ministar spoljnih poslova:

Pa slušajte mi smo, mi sada govorimo o porodicama koje i dalje imaju status izbeglice. I svi ćete to priznati u međuvremenu veliki, veliki broj porodica se integrisao u našem društvu što pokazuje ustvari da je Srbija jedno otvoreno društvo i da je veliki broj ljudi se smestio ili kod svojih rođaka ili ... Srbija je jedna od zemalja koja je imala najmanje tih izbegličkih kampova, već su ljudi bili smešteni na različite načine. Tako da mi nemamo problem što se tiče integracije izbeglica u smislu njihovog uklapanja udruštveni ambijent gde su oni došli. Svi su ih prihvatili bez ikakvih problema, ne prave se tu nikakve podele, nema nikakvih protivljenja dolasku, odnosno dobijanju ovakvih stanova , naprotiv, mislim da svi zajedno želimo da se to pitanje što pre reši.

Novinar:

Znači da je ovaj grad dobar primer solidarnosti, ja sam na početku rekao da je on otvorio širom svoja vrata za sve izbegličke porodice bez obzira na veru i naciju, tako smo danas videli ovde i Bošnjačke porodice i porodice Srba.

Ivica Dačić, ministar spoljnih poslova:

Upravo tako, ovde ste imali priliku da vidite da će u isto zgradi živeti ljudi koji su imali iste, slične posledice, loše posledice svih ratnih dešavanja i bez obzira na nacionalnu pripadnost svi će oni ovde dalje da dele svoju životnu sudbinu, što pokazuje ustvari da je Novi Pazar jeste mesto i bez obzira na nacionalnu strukturu koja je drugačija nego u drugim krajevima Srbije da nije bilo nekih problema većih i da je uopšte taj jedan zajednički život uvek bio istican po lepom bez obzira na nacionalnu pripadnost.

Novinar:

Hvala Vam puno što ste govorili za Prvu. Ovde su ljudi izrazili i želju da se ovaj projekat i nastavi, ja ću da kažem da se uporedo sa ovim projektom u Pazaru realizuje još jedan važan a to je izgradnja kuća za povratnike, dakle za porodice povratnika.

Datum: 08.06.2020
Medij: Prva televizija
Emisija: 150 minuta
Autori: Redakcija
Teme: Migranti/azilanti

	Početak	Trajanje
Emisija	08.06.2020 12:50:00	205:00
Prilog	08.06.2020 14:06:00	0:35

Naslov: Migranti

470

Mađarska policija sprečila je prošlog vikenda više od 300 migranata da ilegalno iz Srbije uđu u tu zemlju i u saradnji sa mađarskom vojskom, u blizini mesta Morahalom, otkrila tunel ispod žičane ograde na granici.

Policija veruje da je tunel, visine 40 centimetara i dužine 24 metra, korišćen za šverc migranata sa srpske na mađarsku stranu. Ovo je treći podzemni prolaz ispod ograde koji su mađarski pogranični organi otkrili u poslednjih godinu dana na tom području

Datum: 08.06.2020
Medij: Pink
Emisija: Nacionalni dnevnik 1300
Autori: Redakcija
Teme: Migracije; Migranti/azilanti

	Početak	Trajanje
Emisija	08.06.2020 13:00:00	60:00
Prilog	08.06.2020 13:27:00	0:21

Naslov: Ilegalan prelazak granice

Voditeljka:

Mađarska policija proteklog vikenda sprečila je više od 300 migranata da uđu ilegalno na teritoriju Evropske unije. Granična policija zatekla je 54 osobe koje su pokušale da preskoče ili iseku žičanu ogradu na mađarsko-sprskoj granici, dok je 258 migranata zatečeno u pograničnoj zoni bez dokumenata.

Vreme: 08.06.2020 13:57
Medij: Fonet
Link: http://www.fonet.rs
Autori: Redakcija
Teme: Regionalni program stambenog zbrinjavanja (RHP); Izbeglice iz EX Jugoslavije

Naslov: NOVIH 20 STANOVA

NOVIH 20 STANOVA

NOVI PAZAR, 08. jun 2020. (FoNet) - Ministar spoljnih poslova Srbije Ivica Dačić prisustvovao je danas u Novom Pazaru dodeli ključeva 20 stanova sagrađenih za izbegličke porodice iz Bosne i Hercegovine i Hrvatske u okviru realizacije Regionalnog stambenog programa u Srbiji.

Stanove koje ćemo danas podeliti deo su Potprojekta 5, čija vrednost iznosi 52 miliona evra, od kojih je 38 miliona iz donacije Regionalnog stambenog programa, a nešto više od 13 miliona evra je nacionalni doprinos, rekao je Dačić, saopštilo je Ministarstvo spoljnih poslova.

U okviru tog Potprojekta, planirano je useljenje u 1.847 stambenih jedinica, u 25 lokalnih samouprava, rekao je Dačić koji je porodicama poželeo puno sreće i lepih trenutaka u novim domovima.

Stanovi koje ćemo danas dodeliti deo su jednog velikog i humanog projekta. Regionalni stambeni program je nastao u dobroj veri da pravde ipak ima i da najugroženije izbegličke porodice moraju biti trajno stambeno zbrinute, predočio je Dačić.

Dačić, koji je predsednik Komisije za koordinaciju procesa stalne integracije izbeglica Vlade Srbije, istakao je da je do sada je širom Srbije useljeno i trajno zbrinuto više od 4.500 porodica, od planiranih 7.537.

Vlada Srbije vredno radi na boljem položaju svih građana, bez obzira na njihovu nacionalnu ili konfesionalnu pripadnost, rekao je on.

Snažno stojimo iza ideje jednakosti i slobode, mareći za svaku pojedinačnu sudbinu podjednako. Svaki život - nama je važan. Tako će ostati i ubuduće, zaključio je Dačić.

Vreme: 08.06.2020 14:17
Medij: pink.rs
Link: https://pink.rs/politika/213824/uruceni-kljucevi-stanova-za-izbegicke-porodice-u-novom-pazaru-dacic-
Autori: Redakcija
Teme: Komesarijat za izbeglice Republike Srbije

Naslov: Uručeni ključevi stanova za izbegličke porodice u Novom Pazaru, Dačić: Vlada Srbije vredno radi na boljem položaju svih naših građana (FOTO)

2659



Ključevi 20 stanova sagrađenih za izbegličke porodice iz Bosne i Hercegovine i Hrvatske, u okviru realizacije Regionalnog stambenog programa u Srbiji, uručeni su danas porodicama u Novom Pazaru. Stanovi u Novom Pazaru izgrađeni su u okviru Potprojekta 5 Regionalnog stambenog programa, a svečanom uručenju prisustvovao je i ministar spoljnih poslova Ivica Dačić. "Stanovi koje ćemo danas dodeliti deo su jednog velikog i humanog projekta. Regionalni stambeni program je nastao u dobroj veri da pravde ipak ima i da najugroženije izbegličke porodice moraju biti trajno stambeno zbrinute", rekao je Dačić. Foto: Ministarstvo spoljnih poslova Republike Srbije Dačić je istakao da je do sada širom Srbije useljeno i trajno zbrinuto više od 4.500 porodica, od planiranih 7. 537, upravo zahvaljujući angažmanu i predanom radu svih aktera koji učestvuju u realizaciji Regionalnog stambenog programa. "Vlada Republike Srbije vredno radi na boljem položaju svih naših građana, bez obzira na njihovu nacionalnu ili konfesionalnu pripadnost. Snažno stojimo iza ideje jednakosti i slobode, mareći za svaku pojedinačnu sudbinu podjednako. Svaki život - nama je važan. Tako će ostati i ubuduće", rekao je ministar. Foto: Ministarstvo spoljnih poslova Republike Srbije Regionalni stambeni program je nastao u dobroj veri, kako navodi, da pravde ipak ima i da najugroženije izbegličke porodice moraju biti trajno stambeno zbrinute. Finansiran je donatorskim sredstvima, a najveći pojedinačni donator je Evropska unija. Fondom Programa upravlja Banka za razvoj Saveta Evrope, Komesarijat za izbeglice i migracije predstavlja vodeću instituciju koja sprovodi program u Srbiji, a proces izbora korisnika sprovodi se u saradnji sa lokalnim samoupravama uz nadžor UNHCR-a i OEBS-a. Foto: Ministarstvo spoljnih poslova Republike Srbije "Želim i ovom prilikom da posebno istaknem da su mnoge zemlje dale svoj veliki pojedinačni doprinos ovom Fondu. Među njima izdvajam Sjedinjene Američke Države, Nemačku, Norvešku, Italiju, Švajcarsku, Dansku, Tursku, Luksemburg, Španiju, Kipar, Češku, Mađarsku, Rumuniju i Slovačku", kazao je ministar. Foto: Ministarstvo spoljnih poslova Republike Srbije Stanovi koji su danas podeljeni deo su Potprojekta 5, čija vrednost iznosi 52 miliona evra, od kojih je 38 miliona iz donacije Regionalnog stambenog programa, a nešto više od 13 miliona evra je nacionalna kontribucija. U okviru ovog Potprojekta, planirano je useljenje u 1.847 stambenih jedinica, u 25 lokalnih samouprava. Glavni partneri Regionalnog stambenog programa jesu lokalne samouprave koje obezbeđuju građevinsko zemljište i prateću infrastrukturu. #Ivica Dačić #Novi Pazar #Stanovi

Vreme: 08.06.2020 14:27
Medij: Fonet
Link: http://www.fonet.rs
Autori: Redakcija
Teme: Komesarijat za izbeglice Republike Srbije

Naslov: PRIJAVA ZA KUPOVINU KUCA DO 3. JULA

PRIJAVA ZA KUPOVINU KUCA DO 3. JULA

BEOGRAD, 08. jun 2020. (FoNet) - Sekretarijat grada Beograda, u saradnji sa Komesarijatom za izbeglice i migracije, raspisao je javni poziv, koji traje do 3. jula, za pomoc pri kupovini 11 seoskih kuca sa okucnicom, ili odgovarajuce nepokretnosti za stanovanje i dodatnu pomoc namenjenu za gradevinski materijal za popravku ili adaptaciju tog objekta.

Gradska sekretarka za socijalnu zaštitu Nataša Stanisavljevic rekla je da se pomoc odnosi na interno raseljena lica koja borave u neformalnim kolektivnim centrima dok su u raseljeništvu, a imaju prijavljeno prebivalište na teritoriji grada Beograda, prenosi Beoinfo.

Javni poziv objavljen je 4. juna. Vrednost pomoci koja se dodeljuje po porodicnom domacinstvu je milion i po dinara, odnosno 1,3 miliona dinara namenjeno je za otkup seoske kuce sa okucnicom ili odgovarajuce nepokretnosti za stanovanje, rekla je Stanisavljevic.

Prema njenim recima, daje se i 200.000 dinara za gradevinski materijal za popravku ili adaptaciju predmetne seoske kuce sa okucnicom.

Rok za prijavu na javni poziv 3. jul.

Sekretarijat za socijalnu zaštitu je, od 2014. do 2019. godine, zbrinuo ukupno 227 interno raseljenih porodica i 956 izbeglickih porodica, a do kraja ove godine bice zbrinuto najmanje 40 porodica izbeglica i interno raseljenih lica.

Vreme: 08.06.2020 14:32
Medij: Tanjug
Link: http://www.tanjug.rs
Autori: Redakcija
Teme: Izbeglice iz EX Jugoslavije

Naslov: Uručeni ključevi stanova za izbegičke porodice u N.Pazaru

Uručeni ključevi stanova za izbegičke porodice u N.Pazaru

BEOGRAD, 8.juna (Tanjug) - Ključevi 20 stanova sagrađenih za izbegličke porodice iz Bosne i Hercegovine i Hrvatske, u okviru realizacije Regionalnog stambenog programa u Srbiji, uručeni su danas porodicama u Novom Pazaru.

Stanovi u Novom Pazaru izgrađeni su u okviru Potprojekta 5 Regionalnog stambenog programa, a svečanom uručenju prisustvovao je i ministar spoljnih poslova Ivica Dačić.

"Stanovi koje ćemo danas dodeliti deo su jednog velikog i humanog projekta. Regionalni stambeni program je nastao u dobroj veri da pravde ipak ima i da najugroženije izbegličke porodice moraju biti trajno stambeno zbrinute", rekao je Dačić.

Dačić je istakao da je do sada širom Srbije useljeno i trajno zbrinuto više od 4.500 porodica, od planiranih 7. 537, upravo zahvaljujući angažmanu i predanom radu svih aktera koji učestvuju u realizaciji Regionalnog stambenog programa.

"Vlada Republike Srbije vredno radi na boljem položaju svih naših građana, bez obzira na njihovu nacionalnu ili konfesionalnu pripadnost. Snažno stojimo iza ideje jednakosti i slobode, mareći za svaku pojedinačnu sudbinu podjednako. Svaki život - nama je važan. Tako će ostati i ubuduće", rekao je ministar.

Regionalni stambeni program je nastao u dobroj veri, kako navodi, da pravde ipak ima i da najugroženije izbegličke porodice moraju biti trajno stambeno zbrinute. Finansiran je donatorskim sredstvima, a najveći pojedinačni donator je Evropska unija.

Fondom Programa upravlja Banka za razvoj Saveta Evrope, Komesarijat za izbeglice i migracije predstavlja vodeću instituciju koja sprovodi program u Srbiji, a proces izbora korisnika sprovodi se u saradnji sa lokalnim samoupravama uz nadzor UNHCR-a i OEBS-a.

"Želim i ovom prilikom da posebno istaknem da su mnoge zemlje dale svoj veliki pojedinačni doprinos ovom Fondu. Među njima izdvajam Sjedinjene Američke Države, Nemačku, Norvešku, Italiju, Švajcarsku, Dansku, Tursku, Luksemburg, Španiju, Kipar, Češku, Mađarsku, Rumuniju i Slovačku", kazao je ministar.

Stanovi koji su danas podeljeni deo su Potprojekta 5, čija vrednost iznosi 52 miliona evra, od kojih je 38 miliona iz donacije Regionalnog stambenog programa, a nešto više od 13 miliona evra je nacionalna kontribucija. U okviru ovog Potprojekta, planirano je useljenje u 1.847 stambenih jedinica, u 25 lokalnih samouprava.

Glavni partneri Regionalnog stambenog programa jesu lokalne samouprave koje obezbeđuju građevinsko zemljište i prateću infrastrukturu.

(Kraj) jls/ivi

Spiker:
Mađarska policija proteklog vikenda sprečila je više od 300 migranata da uđu ilegalno na teritoriju EU. Granična policija zatekla je 54 osobe koje su pokušale da preskoče ili iseku žičanu ogradu na mađarsko-srpskoj granici, dok je 258 migranata zatečeno u pograničnoj zoni bez dokumenata.

Datum: 08.06.2020
Medij: Radio Beograd 1
Emisija: Novosti dana
Autori:
Teme: Izbeglice iz EX Jugoslavije; Regionalni program stambenog zbrinjavanja (RHP)

	Početak	Trajanje
Emisija	08.06.2020 15:00:00	40:00
Prilog	08.06.2020 15:15:00	0:55

Naslov: Dačić u Novom Pazaru uručio ključeve stanova za izbegla lica

334

Ministar spoljnih poslova Ivica Dačić prisustvovao je u Novom Pazaru svečanoj dodeli ključeva 20 stanova sagrađenih za izbegličke porodice iz Bosne i Hercegovine i Hrvatske u okviru realizacije Regionalnog stambenog programa u Republici Srbiji.Stanovi u Novom Pazaru izgrađeni su u okviru Potprojekta 5 Regionalnog stambenog programa.

Datum: 08.06.2020
Medij: RTS1
Emisija: Ovo je Srbija
Autori: Redakcija
Teme: Izbeglice iz EX Jugoslavije

	Početak	Trajanje
Emisija	08.06.2020 15:00:00	70:00
Prilog	08.06.2020 15:17:00	0:42

Naslov: Stanovi za izbegličke porodice

630

Voditeljka:

Ključevi 20 stanova sagrađenih za izbegličke porodice iz Bosne i Hercegovine i Hrvatske, u okviru realizacije Regionalnog stambenog programa Srbije, uručeni su porodicama u Novom Pazaru. Stanovi u Novom Pazaru izgrađeni su u okviru Potprojekta 5 Regionalnog stambenog programa.

Ivica Dačić, ministar spoljnih poslova:

Stanovi koje ćemo danas dodeliti deo su jednog velikog i humanog projekta. Regionalni stambeni program je nastao u dobroj veri da pravde ipak ima i da najugroženije izbegličke porodice moraju biti trajno stambeno zbrinute. Do sada je širom Srbije useljeno i trajno zbrinuto više od 4.500 porodice.

Vreme: 08.06.2020 15:24
Medij: balkantv.rs
Link: http://balkantv.rs/stanovi-za-20-izbeglickih-porodica-u-novom-pazaru/
Autori: Redakcija
Teme: Komesarijat za izbeglice Republike Srbije

Naslov: Stanovi za 20 izbegličkih porodica u Novom Pazaru

Sajt Vlade Srbije prenosi u celini govor koji je Dačić održao na ovoj ceremoniji:"Uvaženi gosti,Dame i gospodo,Dragi prijatelji,Veliko mi je zadovoljstvo što sam danas sa vama u Novom Pazaru, gde smo se okupili veoma lepim povodom, kako bismo svečano uručili ključeve 20 stanova za izbegle porodice sa prostora bivše Jugoslavije, a najviše sa teritorije današnje Republike Hrvatske i Bosne i Hercegovine.Stanovi koje ćemo danas dodeliti deo su jednog velikog i humanog projekta. Regionalni stambeni program je nastao u dobroj veri da pravde ipak ima i da najugroženije izbegličke porodice moraju biti trajno stambeno zbrinute.Finansiran je donatorskim sredstvima, a najveći pojedinačni donator je Evropska unija. Fondom Programa upravlja Banka za razvoj Saveta Evrope, Komesarijat za izbeglice i migracije predstavlja vodeću instituciju koja realizuje program u Srbiji, a proces izbora korisnika sprovodi se u saradnji sa lokalnim samoupravama, uz nadzor UNHCR-a i OEBS-a.Takođe, želim i ovom prilikom da posebno istaknem da su mnoge zemlje dale svoj veliki pojedinačni doprinos ovom fondu. Među njima izdvajam Sjedinjene Američke Države, Nemačku, Norvešku, Italiju, Švajcarsku, Dansku, Tursku, Luksemburg, Španiju, Kipar, Češku, Mađarsku, Rumuniju i Slovačku.Do sada je širom Srbije useljeno i trajno zbrinuto više od 4.500 porodica, od planiranih 7.537, upravo zahvaljujući angažmanu i predanom radu svih uključenih aktera.Stanovi koje ćemo danas podeliti deo su Potprojekta 5, čija vrednost iznosi 52 miliona evra, od kojih je 38 miliona iz donacije Regionalnog stambenog programa, a nešto više od 13 miliona evra je nacionalna kontribucija. U okviru ovog potprojekta, planirano je useljenje u 1.847 stambenih jedinica, u 25 lokalnih samouprava.Dragi Novopazarci,Želim jasno da ukažem na to da su, zapravo, glavni partneri Regionalnog stambenog programa lokalne samouprave koje obezbeđuju građevinsko zemljište i prateću infrastrukturu. U to ime, želim da pozdravim našeg današnjeg domaćina, gradonačelnika Novog Pazara Nifata Biševca. Uz njega, pozdravljam i ovom prilikom našeg dragog prijatelja, komesara za izbeglice i migracije Vladimira Cucića, kao i naše drage goste, predstavnike EU, OEBS-a i UNHCR-a.Dragi prijatelji, Vlada Republike Srbije vredno radi na boljem položaju svih naših građana, bez obzira na njihovu nacionalnu ili konfesionalnu pripadnost. Snažno stojimo iza ideje jednakosti i slobode, mareći za svaku pojedinačnu sudbinu podjednako. Svaki život nama je važan. Tako će ostati i ubuduće.Želim vam svima puno zdravlja i sreće u vašim novim domovima. Da živite spokojno i u miru. Živela Srbija!", poručio je Dačić.

Vreme: 08.06.2020 15:44
Medij: radiostoplus.com
Link: http://www.radiostoplus.com/item/29017
Autori: Radio Sto Plus
Teme: Komesarijat za izbeglice Republike Srbije

Naslov: Novi Pazar: Dodeljeni ključevi stanova za 20 izbegličkih porodica



Svečanoj dodeli ključeva za stanove 20 izbegličkih porodica iz Bosne i Hercegovine i Hrvatske danas u Novom Pazaru prisustvovali su ministar spoljnih poslova Ivica Dačić, ministar trgovine Rasim Ljajić, komesar za izbeglice i migracije Vladimir Cucić, kao i predstavnici međunarodnih i drugih organizacija i institucija. Ove porodice stanove su dobile u okviru realizacije Regionalnog stambenog programa u Republici Srbiji, koji finansira najvećim delom Evropska unija, ali i SAD, Nemačka, Norveška, Švajcarska, Italija, Danska, Turska, Luksemburg, Španija, Kipar, Češka, Mađarska, Rumunija i Slovačka.

Ukupna vrednost radova iznosi 480.987 evra, a bruto površina objekta je 1.252 kvadratna metra.

U ime porodica, koje imaju prebivalište u ovom gradu, donatorima se zahvalila Slađana Đerković, izbeglica iz Hrvatske, koja od 1993. godine živi u Novom Pazaru.

"Živim kao podstanar sa dvoje dece već 25 godina, samohrana sam majka i radim u Opštoj bolnici. Danas za sve nas počinje novi život. Iskreno smo zahvalni i srećni što ćemo posle dve i po decenije izbeglištva konačno imati svoj krov nad glavom", rekla je Slađana.

Lokalna samouprava u Novom Pazaru obezbedila je zemljište u naselju Blaževo i prateću infrastrukturu za izgradnju ovog stambenog objekta, a gradonačelnik Nihat Biševac rekao je da od danas u ovom gradu nema izbegličkih porodica koje nisu rešile stambeno pitanje.

"Grad u saradnji sa Vladom Srbije nastavlja rešavanje stambenog pitanja interno raseljenih osoba, povratnika iz readmisije i socijalno ugroženih porodica. Ranije smo izgradili 33 montažne kuće za interno raseljene Rome sa Kosova, a u toku je projektovanje zgrade sa 54 stana za socijalno ugrožene osobe", rekao je Biševac.

Komesar za izbeglice i migracije Vladimir Cucić rekao je da u ovom stambenom objektu neće živeti Srbi i Bošnjaci, već mirno i složno ljudi i komšije.

"Novi Pazar je prošao kroz teška iskušenja 90-tih godina, ali i kroz vekove. U ovom gradu se grli Altun-alem džamija sa Petrovom crkvom, Ahmed- vojvodina džamija sa Sopoćanima, Golija i Rogozna. Imate dobre ljude, ovde živi fin i dobar svet", rekao je Cucić. Ministar Dačić je rekao da je ovaj program nastao u dobroj veri da pravde ipak ima i da najugroženije izbegličke porodice moraju biti trajno stambeno zbrinute.

On je istakao da je do sada širom Srbije useljeno i trajno zbrinuto više od 4.500 porodica, od planiranih 7.537, upravo zahvaljujući angažmanu i predanom radu svih aktera koji učestvuju u realizaciji Regionalnog stambenog programa.

"Vlada Srbije vredno radi na boljem položaju svih naših gradjana, bez obzira na njihovu nacionalnu ili konfesionalnu pripadnost. Snažno stojimo iza ideje jednakosti i slobode, mareći za svaku pojedinačnu sudbinu podjednako. Svaki život - nama je važan. Tako će ostati i ubuduće", istakao je Dačić, koji je i predsednik Komisije za koordinaciju procesa stalne integracije izbeglica Vlade Srbije.

Ministar Rasim Ljajić rekao je da je Srbija na dobrom putu da reši stambene probleme izbeglica i stavi tačku na ono što je deo ratnog nasleđa iz 90-tih godina, zahvaljujući pomoći međunarodne zajednice, Evropske unije, Vlade Srbije i Komeserijata za izbeglice.

Vreme: 08.06.2020 15:44
Medij: radiostoplus.com
Link: http://www.radiostoplus.com/item/29017
Autori: Radio Sto Plus
Teme: Komesarijat za izbeglice Republike Srbije

Naslov: Novi Pazar: Dodeljeni ključevi stanova za 20 izbegličkih porodica

---

"Novi Pazar je tada širom otvorio vrata svim izbeglicama bez obzira na veru i naciju, a Novopazarci su svima izlazili u susret ne pitajući ih ko je ko i odakle dolazi. Mi nemamo ni mora, ni nafte, ni zlata, ali imamo gostoprimstvo, solidarnost, otvorenost i molim vas da to čuvamo kao tradiciju koja će dodatno obogatiti ovaj grad", rekao je Ljajić.

Regionalni stambeni program je zajednički višegodišnji program Srbije, Bosne i Hercegovine, Crne Gore i Hrvatske, čiji je cilj obezbeđivanje trajnog stambenog rešenja za najugroženije izbegličke porodice u regionu.

A.Bajrović

Vreme: 08.06.2020 16:00
Medij: rtvnp.rs
Link: https://rtvnp.rs/2020/06/08/stanovi-za-izbeglice-iz-bih-i-hrvatske-u-novom-pazaru/82528
Autori: Redakcija
Teme: Komesarijat za izbeglice Republike Srbije

Naslov: Stanovi za izbeglice iz BIH i Hrvatske u Novom Pazaru



U Novom Pazaru je 20 izbegličkih porodica iz Bosne i Hercegovine I Hrvatske dobilo ključeve za nove stanove. Ove porodice "krov nad glavom" su dobile u okviru realizacije Regionalnog stambenog programa u Republici Srbiji

U Novom Pazaru je 20 izbegličkih porodica iz Bosne i Hercegovine I Hrvatske dobilo ključeve za nove stanove.

Ove porodice "krov nad glavom" su dobile u okviru realizacije Regionalnog stambenog programa u Republici Srbiji, koji finansira najvećim delom Evropska unija, ali i SAD, Nemačka, Norveška, Švajcarska, Italija, Danska, Turska, Luksemburg, Španija, Kipar, Češka, Mađarska, Rumunija i Slovačka.

Svečanoj dodeli ključeva prisustvovali su ministar spoljnih poslova i prvi čovek Kancelarije za integraciju izbegliaca Ivica Dačić, ministar Rasim Ljajić, komesar za izbeglice i migracije Vladimir Cucić, kao i predstavnici više institucija i organizacija, koje učestvuju u realizaciji ovog projekta. Ministar I potpredsednik Vlade Dačić je rekao da je ovaj program nastao u dobroj veri da pravde ipak ima i da najugroženije izbegličke porodice moraju biti trajno stambeno zbrinute.

On je istakao da je do sada širom Srbije useljeno i trajno zbrinuto više od 4.500 porodica, od planiranih 7.537, upravo zahvaljujući angažmanu i predanom radu svih aktera koji učestvuju u realizaciji Regionalnog stambenog programa.

"Vlada Srbije vredno radi na boljem položaju svih naših gradjana, bez obzira na njihovu nacionalnu ili konfesionalnu pripadnost. Snažno stojimo iza ideje jednakosti i slobode, mareći za svaku pojedinačnu sudbinu podjednako. Svaki život - nama je važan. Tako će ostati i ubuduće", istakao je Dačić, koji je i predsednik Komisije za koordinaciju procesa stalne integracije izbeglica Vlade Srbije.

Ministar i potpredsednik Vlade Rasim Ljajić rekao je da je Srbija na dobrom putu da reši stambene probleme izbeglica i stavi tačku na ono što je deo ratnog nasleđa iz 90-tih godina, zahvaljujući pomoći međunarodne zajednice, Evropske unije, Vlade Srbije i Komeserijata za izbeglice.

"Novi Pazar je tada širom otvorio vrata svim izbeglicama bez obzira na veru i naciju, a Novopazarci su svima izlazili u susret ne pitajući ih ko je ko i odakle dolazi. Mi nemamo ni mora, ni nafte, ni zlata, ali imamo gostoprimstvo, solidarnost, otvorenost i molim vas da to čuvamo kao tradiciju koja će dodatno obogatiti ovaj grad", rekao je Ljajić.

Regionalni stambeni program je zajednički višegodišnji program Srbije, Bosne i Hercegovine, Crne Gore i Hrvatske, čiji je cilj obezbeđivanje trajnog stambenog rešenja za najugroženije izbegličke porodice u regionu.

U ime porodica, koje imaju prebivalište u ovom gradu, donatorima se zahvalila Slađana Đerković, izbeglica iz Hrvatske, koja od 1993. godine živi u Novom Pazaru.

"Živim kao podstanar sa dvoje dece već 25 godina, samohrana sam majka i radim u Opštoj bolnici. Danas za sve nas počinje novi život. Iskreno smo zahvalni i srećni što ćemo posle dve i po decenije izbeglištva konačno imati svoj krov nad glavom", rekla je Slađana.

Lokalna samouprava u Novom Pazaru obezbedila je zemljište i prateću infrastrukturu za izgradnju ovog

stambenog objekta, a gradonačelnik Nihat Biševac rekao je da od danas u ovom gradu nema izbegličkih porodica koje nisu rešile stambeno pitanje.

"Grad u saradnji sa Vladom Srbije nastavlja rešavanje stambenog pitanja interno raseljenih osoba, povratnika iz readmisije i socijalno ugroženih porodica. Ranije smo izgradili 33 montažne kuće za interno raseljene Rome sa Kosova, a u toku je projektovanje zgrade sa 54 stana za socijalno ugrožene osobe", rekao je Biševac.

Komesar za izbeglice i migracije Vladimir Cucić rekao je da u ovom stambenom objektu neće živeti Srbi i Bošnjaci, već mirno i složno ljudi i komšije.

"Novi Pazar je prošao kroz teška iskušenja 90-tih godina, ali i kroz vekove. U ovom gradu se grli Altun-alem džamija sa Petrovom crkvom, Ahmed- vojvodina džamija sa Sopoćanima, Golija i Rogozna. Imate dobre ljude, ovde živi fin i dobar svet", rekao je Cucić.

Vreme: 08.06.2020 16:29
Medij: republika.rs
Link: https://www.republika.rs/vesti/drustvo/210948/konacno-imaju-krov-nad-glavom-uruceni-kljucevi-
Autori: Redakcija
Teme: Komesarijat za izbeglice Republike Srbije

Naslov: Konačno imaju krov nad glavom: Uručeni ključevi 20 stanova izbeglim prodicama iz BIH i Hrvatske



U Novom Pazaru danas su uručeni ključevi 20 stanova izbegličkim porodicama iz Bosne i Hercegovine i Hrvatske koje imaju prebivalište na teritoriji tog grada.

IZVOR: Tanjug.rs, republika.rs ponedeljak, 8. 6. 2020.| 16:29 0

Ukupna vrednost radova iznosi 480.987 evra, a bruto površina objekta je 1.252 metara kvadratnih, saopštio je Komesarijat za izbeglice i migracije.

Novac za izgradnju objekta u ulici Blaževo 150 a i 150 b, u naselju Postenje, obezbeđen je delom iz donatorskog Fonda Regionalnog stambenog programa, dok je zemljište i prateću infrastrukturu obezbedio Grad Novi Pazar.

Stanovi su izgrađeni u okviru Potprojekta Regionalnog stambenog programa (RSP) koji u Srbiji sprovodi Komesarijat za izbeglice i migracije.

Događaju su prisustvovali i ministar spoljnih poslova i predsednik Komisije za koordinaciju procesa trajne integracije izbeglica Ivica Dačić i ministar trgovine, turizma i telekomunikacija Rasim Ljajić.

Regionalni stambeni program zajednički je višegodišnji program Srbije, Bosne i Hercegovine, Crne Gore i Hrvatske i ima za cilj da obezbedi trajna stambena rešenja za najugroženije izbegličke porodice u regionu.

Sprovodi se uz podršku OEBS-a, UNHCR-a i Banke za razvoj saveta Evrope, a finansiran je sredstvima Evropske unije, koja je i najveći donator, SAD, Nemačke, Norveške, Švajcarske, Italije, Danske, Turske, Luksemburga, Španije, Kipra, Češke, Mađarske, Rumunije i Slovačke.

Vreme: 08.06.2020 16:36
Medij: Beta
Link: http://www.beta.rs
Autori: Redakcija
Teme: Vladimir Cucić; Komesarijat za izbeglice Republike Srbije

Naslov: Izbegličkim porodicama iz BiH i Hrvatske u Novom Pazaru svečano uručeni ključevi 20 stanova

Izbegličkim porodicama iz BiH i Hrvatske u Novom Pazaru svečano uručeni ključevi 20 stanova

BEOGRAD, 8. juna 2020. (Beta) - Ključevi 20 stanova danas su svečano uručeni izbegličkim porodicama iz Bosne i Hercegovine i Hrvatske u Novom Pazaru.

Stanovi su izgradjeni u okviru Potprojekta pet Regionalnog stambenog programa (RSP) koji u Srbiji, kao vodeća institucija, sprovodi Komesarijat za izbeglice i migracije.

Finansijska sredstva za izgradnju objekta u Ulici Blaževo 150 a i 150 b, u naselju Postenje, obezbedjena su delom iz donatorskog Fonda Regionalnog stambenog programa, dok je zemljište i prateću infrastrukturu obezbedio Grad Novi Pazar.

Ukupna vrednost radova iznosi 480.987 evra, a bruto površina objekta je 1.252 kvadratna metra.

Dogadjaju su prisustvovali ministar spoljnih poslova i predsednik Komisije za koordinaciju procesa trajne integracije izbeglica Ivica Dačić, ministar trgovine, turizma i telekomunikacija Rasim Ljajić, komesar za izbeglice i migracije Vladimir Cucić, gradonačelnik Novog Pazara Nihat Biševac, predstavnici medjunarodnih i drugih organizacija i institucija.

Regionalni stambeni program zajednički je višegodišnji program Srbije, Bosne i Hercegovine, Crne Gore i Hrvatske, koji ima za cilj da obezbedi trajna stambena rešenja za najugroženije izbegličke porodice u regionu. Sprovodi se uz podršku OEBS-a, UNHCR-a i Banke za razvoj saveta Evrope, a finansiran je sredstvima Evropske unije, koja je i najveći donator, Sjedinjenih Američkih Država, Nemačke, Norveške, Švajcarske, Italije, Danske, Turske, Luksemburga, Španije, Kipra, Češke, Madjarske, Rumunije i Slovačke.

Ostale fotografije uz tekst

Vreme: 08.06.2020 16:44
Medij: rtv.rs
Link: http://www.rtv.rs/sr_lat/drustvo/u-novom-pazaru-20-stanova-za-izbeglice-iz-bih-i-
Autori: Redakcija
Teme: Komesarijat za izbeglice Republike Srbije

Naslov: U Novom Pazaru 20 stanova za izbeglice iz BiH i Hrvatske, kamen temeljac za stanove u Kraljevu

4250



NOVI PAZAR - U Novom Pazaru danas su uručeni ključevi 20 stanova izbegličkim porodicama iz Bosne i Hercegovine i Hrvatske koje imaju prebivalište na teritoriji tog grada.

Ukupna vrednost radova iznosi 480.987 evra, a bruto površina objekta je 1.252 metara kvadratnih, saopštio je Komesarijat za izbeglice i migracije. Novac za izgradnju objekta u ulici Blaževo 150 a i 150 b, u naselju Postenje, obezbeđen je delom iz donatorskog Fonda Regionalnog stambenog programa, dok je zemljište i prateću infrastrukturu obezbedio Grad Novi Pazar. Stanovi su izgrađeni u okviru Potprojekta Regionalnog stambenog programa (RSP) koji u Srbiji sprovodi Komesarijat za izbeglice i migracije. Događaju su prisustvovali i ministar spoljnih poslova i predsednik Komisije za koordinaciju procesa trajne integracije izbeglica Ivica Dačić i ministar trgovine, turizma i telekomunikacija Rasim Ljajić. Dačić položio kamen temeljac za izbegličke stanove u Kraljevu U Kraljevu je danas ministar spoljnih poslova Ivica Dačić svečano položio kamen temeljac za izgradnju zgrade od deset stanova za izbegle porodice u okviru realizacije Regionalnog stambenog programa kojim je, kako je rekao, planirano da se obezbedi 7.537 trajnih stambenih rešenja, s tim što je do sada već useljeno preko 4.500 naših sugrađana. Dačić je poručio prisutnima da mu je to veliko zadovoljstvo jer su stanovi namenjeni sugrađanima koji su izbegli sa prostora Republike Hrvatske i Bosne i Hercegovine spasavajući živote u ratu na prostoru bivše Jugoslavije, devedesetih godina prošlog veka, saopštilo je Ministarstvo spoljnih poslova. "U petak smo u Novom Sadu u Veterniku uselili 276 porodica, u Požarevcu sutradan još dvadeset. Upravo smo stigli iz Novog Pazara gde smo takođe svečano uručili ključeve za još 20 porodica. Regionalni stambeni program je u svojoj završnoj fazi, i ako sve bude išlo po planu - a verujem da hoće, sledeće godine ćemo se videti ponovo da svečano uručimo ključeve za vaše nove domove", poručio je Dačić. Stanovi koji će biti izgrađeni na ovom mestu deo su Potprojekta 9 Regionalnog stambenog programa. Ukupna vrednost ovog Potprojekta je 25,7 miliona evra, od kojih je 21,9 miliona evra donacija, dok je nacionalno učešće 3,7 miliona evra. Planirano je da se izgradi 350 stanova i kupi još 100, zatim da se izgradi 50 kuća, podeli 200 paketa građevinskog materijala i obezbedi 380 seoskih domaćinstava. Ukupno, to je 1.080 trajno zbrinutih porodica u okviru ovog Potprojekta, kazao je Dačić. On je istakao da veliki doprinos daju lokalne samouprave budući da obezbeđuju zemljište i prateću infrastrukturu za izgradnju. "Vlada Republike Srbije posvećeno radi na stvaranju boljeg života za svakog pojedinca i građanina naše zemlje. Pokazali smo da i u vanrednom stanju, u vreme pandemije novog korona virusa, možemo da stanemo rame uz rame sa najrazvijenijim zemljama sveta u spremnosti i želji da se spasi i zaštiti svaki život. Mi ćemo nastaviti odlučno i istrajno na tom putu", rekao je Dačić. Program, koji nastoji da pruži neophodnu pomoć najugroženijim izbegličkim porodicama u celom našem regionu, nastao je u saradnji sa Evropskom unijom i mnogim zemljama kao pojedinačnim donatorima. Regionalni stambeni program finansiran je najvećim delom donatorskim sredstvima iz Evropske unije, uz znatna sredstva koja su donirale i Sjedinjene Američke Države, Nemačka, Norveška, Italija, Švajcarska, Danska, Turska, Luksemburg, Španija, Kipar, Češka, Mađarska, Rumunija i Slovačka. Fondom Regionalnog stambenog programa upravlja Banka za razvoj Saveta Evrope, a u našoj zemlji Komesarijat za izbeglice i migracije predstavlja vodeću instituciju koja implementira program, dok se sam proces izbora korisnika sprovodi u saradnji sa lokalnim samoupravama, uz praćenje i nadzor UNHCR-a i OEBS-a. Regionalni stambeni

program zajednički je višegodišnji program Srbije, Bosne i Hercegovine, Crne Gore i Hrvatske i ima za cilj da obezbedi trajna stambena rešenja za najugroženije izbegličke porodice u regionu. Sprovodi se uz podršku OEBS-a, UNHCR-a i Banke za razvoj saveta Evrope, a finansiran je sredstvima Evropske unije, koja je i najveći donator, SAD, Nemačke, Norveške, Švajcarske, Italije, Danske, Turske, Luksemburga, Španije, Kipra, Češke, Mađarske, Rumunije i Slovačke.

Vreme: 08.06.2020 16:44
Medij: rtv.rs
Link: http://www.rtv.rs/sr_lat/drustvo/u-novom-pazaru-20-stanova-za-izbeglice-iz-bih-i-
Autori: Redakcija
Teme: Komesarijat za izbeglice Republike Srbije

Naslov: U Novom Pazaru 20 stanova za izbeglice iz BiH i Hrvatske



NOVI PAZAR - U Novom Pazaru danas su uručeni ključevi 20 stanova izbegličkim porodicama iz Bosne i Hercegovine i Hrvatske koje imaju prebivalište na teritoriji tog grada.

Ukupna vrednost radova iznosi 480.987 evra, a bruto površina objekta je 1.252 metara kvadratnih, saopštio je Komesarijat za izbeglice i migracije. Novac za izgradnju objekta u ulici Blaževo 150 a i 150 b, u naselju Postenje, obezbeđen je delom iz donatorskog Fonda Regionalnog stambenog programa, dok je zemljište i prateću infrastrukturu obezbedio Grad Novi Pazar. Stanovi su izgrađeni u okviru Potprojekta Regionalnog stambenog programa (RSP) koji u Srbiji sprovodi Komesarijat za izbeglice i migracije. Događaju su prisustvovali i ministar spoljnih poslova i predsednik Komisije za koordinaciju procesa trajne integracije izbeglica Ivica Dačić i ministar trgovine, turizma i telekomunikacija Rasim Ljajić. Regionalni stambeni program zajednički je višegodišnji program Srbije, Bosne i Hercegovine, Crne Gore i Hrvatske i ima za cilj da obezbedi trajna stambena rešenja za najugroženije izbegličke porodice u regionu. Sprovodi se uz podršku OEBS-a, UNHCR-a i Banke za razvoj saveta Evrope, a finansiran je sredstvima Evropske unije, koja je i najveći donator, SAD, Nemačke, Norveške, Švajcarske, Italije, Danske, Turske, Luksemburga, Španije, Kipra, Češke, Mađarske, Rumunije i Slovačke.

Vreme: 08.06.2020 16:51
Medij: indeksonline.rs
Link: https://indeksonline.rs/2020/06/stanovi-za-izbeglice-iz-bih-i-hrvatske-u-novom-pazaru/
Autori: @IndeksonlineRS
Teme: Komesarijat za izbeglice Republike Srbije

Naslov: Stanovi za izbeglice iz BIH i Hrvatske u Novom Pazaru



NOVI PAZAR - U Novom Pazaru je 20 izbegličkih porodica iz Bosne i Hercegovine I Hrvatske dobilo ključeve za nove stanove. Ove porodice "krov nad glavom" su dobile u okviru realizacije Regionalnog stambenog programa u Rep

NOVI PAZAR - U Novom Pazaru je 20 izbegličkih porodica iz Bosne i Hercegovine I Hrvatske dobilo ključeve za nove stanove.

Ove porodice "krov nad glavom" su dobile u okviru realizacije Regionalnog stambenog programa u Republici Srbiji, koji finansira najvećim delom Evropska unija, ali i SAD, Nemačka, Norveška, Švajcarska, Italija, Danska, Turska, Luksemburg, Španija, Kipar, Češka, Mađarska, Rumunija i Slovačka. Svečanoj dodeli ključeva prisustvovali su ministar spoljnih poslova i prvi čovek Kancelarije za integraciju izbegliaca Ivica Dačić, ministar Rasim Ljajić, komesar za izbeglice i migracije Vladimir Cucić, kao i predstavnici više institucija i organizacija, koje učestvuju u realizaciji ovog projekta. Ministar I potpredsednik Vlade Dačić je rekao da je ovaj program nastao u dobroj veri da pravde ipak ima i da najugroženije izbegličke porodice moraju biti trajno stambeno zbrinute.

On je istakao da je do sada širom Srbije useljeno i trajno zbrinuto više od 4.500 porodica, od planiranih 7.537, upravo zahvaljujući angažmanu i predanom radu svih aktera koji učestvuju u realizaciji Regionalnog stambenog programa.

"Vlada Srbije vredno radi na boljem položaju svih naših gradjana, bez obzira na njihovu nacionalnu ili konfesionalnu pripadnost. Snažno stojimo iza ideje jednakosti i slobode, mareći za svaku pojedinačnu sudbinu podjednako. Svaki život - nama je važan. Tako će ostati i ubuduće", istakao je Dačić, koji je i predsednik Komisije za koordinaciju procesa stalne integracije izbeglica Vlade Srbije.

Ministar i potpredsednik Vlade Rasim Ljajić rekao je da je Srbija na dobrom putu da reši stambene probleme izbeglica i stavi tačku na ono što je deo ratnog nasleđa iz 90-tih godina, zahvaljujući pomoći međunarodne zajednice, Evropske unije, Vlade Srbije i Komeserijata za izbeglice.

"Novi Pazar je tada širom otvorio vrata svim izbeglicama bez obzira na veru i naciju, a Novopazarci su svima izlazili u susret ne pitajući ih ko je ko i odakle dolazi. Mi nemamo ni mora, ni nafte, ni zlata, ali imamo gostoprimstvo, solidarnost, otvorenost i molim vas da to čuvamo kao tradiciju koja će dodatno obogatiti ovaj grad", rekao je Ljajić.

Regionalni stambeni program je zajednički višegodišnji program Srbije, Bosne i Hercegovine, Crne Gore i Hrvatske, čiji je cilj obezbeđivanje trajnog stambenog rešenja za najugroženije izbegličke porodice u regionu.

U ime porodica, koje imaju prebivalište u ovom gradu, donatorima se zahvalila Slađana Đerković, izbeglica iz Hrvatske, koja od 1993. godine živi u Novom Pazaru.

"Živim kao podstanar sa dvoje dece već 25 godina, samohrana sam majka i radim u Opštoj bolnici. Danas za sve nas počinje novi život. Iskreno smo zahvalni i srećni što ćemo posle dve i po decenije izbeglištva konačno imati svoj krov nad glavom", rekla je Slađana.

Lokalna samouprava u Novom Pazaru obezbedila je zemljište i prateću infrastrukturu za izgradnju ovog stambenog objekta, a gradonačelnik Nihat Biševac rekao je da od danas u ovom gradu nema izbegličkih

porodica koje nisu rešile stambeno pitanje.

"Grad u saradnji sa Vladom Srbije nastavlja rešavanje stambenog pitanja interno raseljenih osoba, povratnika iz readmisije i socijalno ugroženih porodica. Ranije smo izgradili 33 montažne kuće za interno raseljene Rome sa Kosova, a u toku je projektovanje zgrade sa 54 stana za socijalno ugrožene osobe", rekao je Biševac.

Komesar za izbeglice i migracije Vladimir Cucić rekao je da u ovom stambenom objektu neće živeti Srbi i Bošnjaci, već mirno i složno ljudi i komšije.

"Novi Pazar je prošao kroz teška iskušenja 90-tih godina, ali i kroz vekove. U ovom gradu se grli Altun-alem džamija sa Petrovom crkvom, Ahmed- vojvodina džamija sa Sopoćanima, Golija i Rogozna. Imate dobre ljude, ovde živi fin i dobar svet", rekao je Cucić.

Lajkaj ovo: Učitavanje...

Vreme: 08.06.2020 16:58
Medij: sandzakhaber.net
Link: https://sandzakhaber.net/stanovi-za-izbeglice-iz-bih-i-hrvatske-u-novom-pazaru/
Autori: Redakcija
Teme: Komesarijat za izbeglice Republike Srbije

Naslov: Stanovi za izbeglice iz BIH i Hrvatske u Novom Pazaru - Sandžačke Internet Novine



Sandžak Haber - Sandžačke Internet Novine Stanovi za izbeglice iz BIH i Hrvatske u Novom Pazaru -

U Novom Pazaru je 20 izbegličkih porodica iz Bosne i Hercegovine I Hrvatske dobilo ključeve za nove stanove. Ove porodice "krov nad glavom" su dobile u okviru realizacije Regionalnog stambenog programa u Republici Srbiji, koji finansira najvećim delom Evropska unija, ali i SAD, Nemačka, Norveška, Švajcarska, Italija, Danska, Turska, Luksemburg, Španija, Kipar, Češka, Mađarska, Rumunija i Slovačka. Svečanoj dodeli ključeva prisustvovali su ministar spoljnih poslova i prvi čovek Kancelarije za integraciju izbegliaca Ivica Dačić, ministar Rasim Ljajić, komesar za izbeglice i migracije Vladimir Cucić, kao i predstavnici više institucija i organizacija, koje učestvuju u realizaciji ovog projekta. Ministar I potpredsednik Vlade Dačić je rekao da je ovaj program nastao u dobroj veri da pravde ipak ima i da najugroženije izbegličke porodice moraju biti trajno stambeno zbrinute. On je istakao da je do sada širom Srbije useljeno i trajno zbrinuto više od 4.500 porodica, od planiranih 7.537, upravo zahvaljujući angažmanu i predanom radu svih aktera koji učestvuju u realizaciji Regionalnog stambenog programa. "Vlada Srbije vredno radi na boljem položaju svih naših gradjana, bez obzira na njihovu nacionalnu ili konfesionalnu pripadnost. Snažno stojimo iza ideje jednakosti i slobode, mareći za svaku pojedinačnu sudbinu podjednako. Svaki život - nama je važan. Tako će ostati i ubuduće", istakao je Dačić, koji je i predsednik Komisije za koordinaciju procesa stalne integracije izbeglica Vlade Srbije. Ministar i potpredsednik Vlade Rasim Ljajić rekao je da je Srbija na dobrom putu da reši stambene probleme izbeglica i stavi tačku na ono što je deo ratnog nasleđa iz 90-tih godina, zahvaljujući pomoći međunarodne zajednice, Evropske unije, Vlade Srbije i Komeserijata za izbeglice. "Novi Pazar je tada širom otvorio vrata svim izbeglicama bez obzira na veru i naciju, a Novopazarci su svima izlazili u susret ne pitajući ih ko je ko i odakle dolazi. Mi nemamo ni mora, ni nafte, ni zlata, ali imamo gostoprimstvo, solidarnost, otvorenost i molim vas da to čuvamo kao tradiciju koja će dodatno obogatiti ovaj grad", rekao je Ljajić. Regionalni stambeni program je zajednički višegodišnji program Srbije, Bosne i Hercegovine, Crne Gore i Hrvatske, čiji je cilj obezbeđivanje trajnog stambenog rešenja za najugroženije izbegličke porodice u regionu. U ime porodica, koje imaju prebivalište u ovom gradu, donatorima se zahvalila Slađana Đerković, izbeglica iz Hrvatske, koja od 1993. godine živi u Novom Pazaru. "Živim kao podstanar sa dvoje dece već 25 godina, samohrana sam majka i radim u Opštoj bolnici. Danas za sve nas počinje novi život. Iskreno smo zahvalni i srećni što ćemo posle dve i po decenije izbeglištva konačno imati svoj krov nad glavom", rekla je Slađana. Lokalna samouprava u Novom Pazaru obezbedila je zemljište i prateću infrastrukturu za izgradnju ovog stambenog objekta, a gradonačelnik Nihat Biševac rekao je da od danas u ovom gradu nema izbegličkih porodica koje nisu rešile stambeno pitanje. "Grad u saradnji sa Vladom Srbije nastavlja rešavanje stambenog pitanja interno raseljenih osoba, povratnika iz readmisije i socijalno ugroženih porodica. Ranije smo izgradili 33 montažne kuće za interno raseljene Rome sa Kosova, a u toku je projektovanje zgrade sa 54 stana za socijalno ugrožene osobe", rekao je Biševac. Komesar za izbeglice i migracije Vladimir Cucić rekao je da u ovom stambenom objektu neće živeti Srbi i Bošnjaci, već mirno i složno ljudi i komšije. "Novi Pazar je prošao kroz teška iskušenja 90-tih godina, ali i kroz vekove. U ovom gradu se grli Altun-alem džamija sa Petrovom crkvom, Ahmed-vojvodina džamija sa Sopoćanima, Golija i Rogozna. Imate dobre ljude, ovde živi fin i dobar svet", rekao

je Cucić.

Datum: 08.06.2020
Medij: RT Vojvodina 1
Emisija: Dnevnik 17
Autori:
Teme: Izbeglice iz EX Jugoslavije; Regionalni program stambenog zbrinjavanja (RHP)

	Početak	Trajanje
Emisija	08.06.2020 17:00:00	30:00
Prilog	08.06.2020 17:06:00	0:16

Naslov: Dačić u Novom Pazaru uručio ključeve stanova za izbegla lica

Ministar spoljnih poslova Ivica Dačić prisustvovao je u Novom Pazaru svečanoj dodeli ključeva 20 stanova sagrađenih za izbegličke porodice iz Bosne i Hercegovine i Hrvatske u okviru realizacije Regionalnog stambenog programa u Republici Srbiji.Stanovi u Novom Pazaru izgrađeni su u okviru Potprojekta 5 Regionalnog stambenog programa.

Vreme: 08.06.2020 17:34
Medij: Fonet
Link: http://www.fonet.rs
Autori: Redakcija
Teme: Vladimir Cucić; Izbeglice iz EX Jugoslavije

Naslov: IZBEGLICAMA KLJUCEVI ZA 20 STANOVA

IZBEGLICAMA KLJUCEVI ZA 20 STANOVA

NOVI PAZAR , 08. jun 2020. (FoNet) - Potpredsednik Vlade Srbije i ministar spoljnih poslova Ivica Dacic urucio je danas u Novom Pazaru kljuceve 20 stanova namenjenih izbeglickim porodicama iz BIH i Hrvatske koje imaju prebivalište na teritoriji tog grada, saopštio je Komesarijat za izbeglice.

Stanovi su izgradeni u okviru Regionalnog stambenog programa (RSP) koji u Srbiji, kao vodeca institucija, sprovodi Komesarijat.

Finansijska sredstva za izgradnju objekta u naselju Postenje, obezbedena su delom iz donatorskog Fonda Regionalnog stambenog programa, dok je zemljište i pratecu infrastrukturu obezbedio Grad Novi Pazar. Ukupna vrednost radova je oko 480.000 evra, a bruto površina objekta je oko 1.250 kvadrata.

Svecanosti su i potpredsednik vlade i ministar trgovine, turizma i telekomunikacija Rasim Ljajic, komesar za izbeglice i migracije Srbije Vladimir Cucic, kao i gradonacelnik Novog Pazara Nihad Biševac, navodi se u saopštenju.

Vreme: 08.06.2020 17:47
Medij: blic.rs
Link: https://www.blic.rs/vesti/drustvo/presao-je-hiljade-kilometara-i-nasao-posao-u-srbiji-dzafar-iz-irana-
Autori: Redakcija
Teme: Međunarodna organizacija za migracije (IOM); Komesarijat za izbeglice Republike Srbije

Naslov: PREŠAO JE HILJADE KILOMETARA I NAŠAO POSAO U SRBIJI Džafar iz Irana pomaže sunarodnicima na putu ka Evropi

5110



Džafar Fatahijan (30) pre četiri godine odlučio je da ode iz Irana u kojem je rođen i u kojem je završio studije programiranja. Kaže da je iz svoje domovine otišao kako bi mogao da živi slobodno. U Srbiju je došao pre četiri godine, a nakon godinu dana provedenih u kampu dobio je azil. Sada u Srbiji radi kao prevodilac.

Život u Srbiji je, kaže, lep, iako je ponekad težak, jer, dodaje, ima onih koji imaju problem sa tim odakle je on došao. Srećom, poručuje, oni su u manjini.

Najveći problem mu je trenutno to što ima privremenu ličnu kartu sa kojom, kako navodi, ne može da izvadi pasoš i putuje van granica Srbije. Zbog ovog dokumenta, dodaje, ima i problem u svakodnevnom životu. Objašnjava da čak ni policija ne prepoznaje i ne prihvata taj dokument.

- Na primer kada je trebalo da se prijavim na adresu gde živim, jer nisam više mogao da živim u kampu, policija nije htela da mi prizna ličnu kartu, nego tek nakon što sam kontaktirao nadležne koji su mi dali neki papir, onda su me prijavili… Bez dokumenta ne mogu ni kupim na primer telefon za sebe, zato što imam tu privremenu ličnu kartu. Nemam pasoš i ne mogu da izađem van Srbije - objasnio je Fatahijan za B92.net.

Dodao je da kao prevodilac u Srbiji radi od početka prošle godine.

Navodi i da je, tek kada je dobio azil, mogao da počne da ide na zvanične časove srpskog jezika. Ova praksa, navodi, drugačija je u Evropi.

- U Evropi je recimo drugačije. Čim se prijaviš za azil, odmah imaš pravo na časove jezika. U Srbiji je drugačije, ja sam godinu dana bio u kampu, toliko je trebalo da mi se odobri azil - obajsnio je Fatahijan.

Fatahijan radi sa migrantima koji odluče da na putu ka zapadnim zemljama EU prođu kroz Srbiju, te navodi da čak 90 odsto njih ne želi da ostane ovde, jer im je u našoj državi "teško da započnu život".

Dodaje i da migranti imaju svoj plan, put i život i da ako neko i ostane u Srbiji, "to može da bude dobro za ovu državu".

Drastično opao broj

Prema zvaničnim podacima, u maju ove godine broj migranata, tražilaca azila i izbeglica koji se nalaze smešteni u azilnim, tranzitno-prihvatnim centrima, kao i u institucijama dečje zaštite, znatno se smanjio.

- Sa ukidanjem vanrednog stanja, broj od više od 9.100 ljudi, pao je na ispod 6.000. Tendencija napuštanja centara se nastavlja - rekao je za B92.net direktor Centra za kriznu politiku i reagovanje (CKRP) Vladimir Sjekloća, te naveo da najveći broj ljudi dolazi iz Avganistana,Sirije, Pakistana, Bangladeša, ali i iz svih krajeva Azije i Afrike, odnosno zemalja iz kojih beže osobe koje odgovaraju definiciji izbeglica.

Diskriminacija i progon

"Svi oni su ugroženi, predrasude i diskriminacija kojima su izloženi u zemlji porekla često vode do progona, a neretko i do ubistava. Stoga, najveći problem prave te užasne kriminalne mreže,razvijene u zemljama porekla, tranzita i destinacijama koje ljude vode kroz ovaj nehuman put koji podrazumeva velike rizike, preživljavanje na hladnoći, u nehumanim uslovima, zlostavljanje, a i smrt", rekao je

direktor CRPC.

Navodi i da mali broj onih kojih dođe zatraži azil u našoj zemlji, jer Srbiju vide samo kao jednu od zemalja na svom putu, a ne kao destinaciju. Međutim, kako je dodao, sa ukidanjem vanrednog stanja, očekuje da će se ljudi zainteresovani za zaštitu u Srbiji javljati svojim pravnim zastupnicima i da će nastaviti sa nesmetanim pristupom azilnoj proceduri.

Objašnjava i da svako ko odluči da ostane ovde, po izlasku iz kolektivnih centara, počinje svoj suživot sa građanima Srbije.

Država, prevashodno Komesarijat za izbeglice i migracije, kao i UNHCR i brojne NVO, kak je istakao, rade mnogo na tome da integracija bude uspešna i da se umanji jaz između "njih i nas".

Narodne patrole - slika Srbije koju niko ne želi da vidi

- Postoji veliki broj lažnih vesti koje se namerno i populistički plasiraju o ovoj populaciji sa ciljem da se predstave kao spoljni neprijatelj koji se polako infiltrira u naše društvo kako bi nas porobili, silovali, islamizirali i preuzeli radna mesta. Istina je daleko od toga. Oni su ljudi koje bež̀e i njihova najveća nesreća je ta da su rođeni gde jesu, a Srbija ih pomaže prevashodno sredstvima EU i UN-a (UNHCR, IOM, UNICEF i brojne druge agencije) - naveo je Sjekloća.

Prema njegovim rečima, lažne vesti škode slici ovih ljudi i takvi glasovi su trenutno brojniji od glasova koji zagovaraju toleranciju. Podsetivši na "narodne parole", Sjekloća je istakao da one uskraćuju osobama pravo da budu na otvorenom, a da "upadanje desničarskih organizacija u prihvatne centre, nisu i ne smeju biti slika Srbije".

Na pitanje koliko je društvo u Srbiji zaista otvoreno, Sjekloća navodi da veruje da "mi imamo kapacitet da se ostvarimo kao tolerantno društvo".

Podaci

Prema podacima UNHCR-a, od 2008. godine, od kada se vodi statistika, završno sa 2020, u Srbiji je zaštitu dobilo ukupno 173 osobe (93 osobe supsidijarnu zaštitu i 80 osoba utočište). U 2020. godini supsidijarnu zaštitu dobila je jedna osoba, a utočište (azil) sedam osoba. Vanredno stanje izazvano pandemijom koronavirusa zaustavilo je ili usporilo brojne procesne radnje, tako i one koje odlučuju o utočištu.

Vreme: 08.06.2020 18:18
Medij: Tanjug
Link: http://www.tanjug.rs
Autori: Redakcija
Teme: Izbeglice iz EX Jugoslavije

Naslov: Dačić položio kamen temeljac za izbegličke stanove

Dačić položio kamen temeljac za izbegličke stanove

KRALJEVO, 8. juna (Tanjug) - U Kraljevu je danas ministar spoljnih poslova Ivica Dačić svečano položio kamen temeljac za izgradnju zgrade od deset stanova za izbegle porodice u okviru realizacije Regionalnog stambenog programa kojim je, kako je rekao, planirano da se obezbedi 7.537 trajnih stambenih rešenja, s tim što je do sada već useljeno preko 4.500 naših sugrađana.

Dačić je poručio prisutnima da mu je to veliko zadovoljstvo jer su stanovi namenjeni sugrađanima koji su izbegli sa prostora Republike Hrvatske i Bosne i Hercegovine spasavajući živote u ratu na prostoru bivše Jugoslavije, devedesetih godina prošlog veka, saopštilo je Ministarstvo spoljnih poslova.

"U petak smo u Novom Sadu na Veterniku uselili 276 porodica, u Požarevcu sutradan još dvadeset. Upravo smo stigli iz Novog Pazara gde smo takođe svečano uručili ključeve za još 20 porodica. Regionalni stambeni program je u svojoj završnoj fazi, i ako sve bude išlo po planu - a verujem da hoće, sledeće godine ćemo se videti ponovo da svečano uručimo ključeve za vaše nove domove", poručio je Dačić.

Stanovi koji će biti izgrađeni na ovom mestu deo su Potprojekta 9 Regionalnog stambenog programa. Ukupna vrednost ovog Potprojekta je 25,7 miliona evra, od kojih je 21,9 miliona evra donacija, dok je nacionalno učešće 3,7 miliona evra. Planirano je da se izgradi 350 stanova i kupi još 100, zatim da se izgradi 50 kuća, podeli 200 paketa građevinskog materijala i obezbedi 380 seoskih domaćinstava. Ukupno, to je 1.080 trajno zbrinutih porodica u okviru ovog Potprojekta, kazao je Dacicć.

On je istakao da veliki doprinos daju lokalne samouprave budući da obezbeđuju zemljište i prateću infrastrukturu za izgradnju.

"Vlada Republike Srbije posvećeno radi na stvaranju boljeg života za svakog pojedinca i građanina naše zemlje. Pokazali smo da i u vanrednom stanju, u vreme pandemije novog korona virusa, možemo da stanemo rame uz rame sa najrazvijenijim zemljama sveta u spremnosti i želji da se spasi i zaštiti svaki život. Mi ćemo nastaviti odlučno i istrajno na tom putu", rekao je Dačić.

Program, koji nastoji da pruži neophodnu pomoć najugroženijim izbegličkim porodicama u celom našem regionu, nastao je u saradnji sa Evropskom unijom i mnogim zemljama kao pojedinačnim donatorima.

Regionalni stambeni program finansiran je najvećim delom donatorskim sredstvima iz Evropske unije, uz znatna sredstva koja su donirale i Sjedinjene Američke Države, Nemačka, Norveška, Italija, Švajcarska, Danska, Turska, Luksemburg, Španija, Kipar, Češka, Mađarska, Rumunija i Slovačka.

Fondom Regionalnog stambenog programa upravlja Banka za razvoj Saveta Evrope, a u našoj zemlji Komesarijat za izbeglice i migracije predstavlja vodeću instituciju koja implementira program, dok se sam proces izbora korisnika sprovodi u saradnji sa lokalnim samoupravama, uz praćenje i nadzor UNHCR-a i OEBS-a.

(Kraj) /dž

Vreme: 08.06.2020 18:30
Medij: novimagazin.rs
Link: http://novimagazin.rs/vesti/dacic-polozio-kamen-temeljac-za-izgradnju-deset-stanova-za-izbeglike-
Autori: Redakcija
Teme: Komesarijat za izbeglice Republike Srbije

Naslov: Dačić položio kamen temeljac za izgradnju deset stanova za izbegličke porodice u Kraljevu



Dačić je izrazio zadovoljstvo što polaže kamen temeljac za izgradnju deset stanova namenjenih sugrađanima koji su izbegli sa prostora Hrvatske i Bosne i Hercegovine, spasavajući živote u ratu na prostoru bivše Jugoslavije, devedesetih godina prošlog veka.

Ministar je rekao da programom nastoji da se pruži neophodna pomoć najugroženijim izbegličkim porodicama u celom regionu, i da je nastao u saradnji sa Evropskom unijom i mnogim zemljama kao pojedinačnim donatorima.

Regionalni stambeni program finansiran je najvećim delom donatorskim sredstvima iz Evropske unije, uz znatna sredstva SAD, Nemačke, Norveške, Italije, Švajcarske, Danske, Turske, Luksemburga, Španije, Kipra, Češke, Mađarske, Rumunije i Slovačke. Veliki doprinos daju lokalne samouprave koje obezbeđuju zemljište i prateću infranstrukturu.

"Fondom Regionalnog stambenog programa upravlja Banka za razvoj Saveta Evrope, a u našoj zemlji Komesarijat za izbeglice i migracije predstavlja vodeću instituciju koja implementira program, dok se sam proces izbora korisnika sprovodi u saradnji sa lokalnim samoupravama, uz praćenje i nadzor UNHCR-a i OEBS-a", rekao je Dačić prilikom postavljanja kamena temljeca.

On je rekao da je Regionalnim stambenim programom planirano da se obezbedi 7.537 trajnih stambenih rešenja, s tim što je u Novom Sadu na Veterniku useljeno 276 porodica, u Požarevcu narednog dana još dvadeset a, danas su u Novom Pazaru uručeni ključevi za još 20 porodica, na ceremoniji kojoj je on takođe prisustvovao.

Dačić je rekao je da je Regionalni stambeni program u završnoj fazi i izrazio uverenje da će iduće godine biti ponovo u Kraljevu da uruči ključeve za nove domove.

Minisar je ukazao da su stanovi koji će tu biti izgrađeni deo Potprojektka 9 Regionalnog stambenog programa, čija je vrednost 25,7 miliona evra, od kojih je 21,9 miliona evra donacija dok je nacionalno učešće 3,7 miliona evra.

"Planirano je da se izgradi 350 stanova i kupi još 100, zatim da se izgradi 50 kuća, podeli 200 paketa građevinskog materijala i obezbedi 380 seoskih domaćinstava. Ukupno, to je 1.080 trajno zbrinutih porodica u okviru ovog Potprojekta", rekao je Dačić.

Dačić se zahvalio gradonačelniku Kraljeva Predragu Terziću, zamenici komesara za izbeglice i migracije Svetlani Velimirović i stranim gostima, predstavnicima EU, OEBS i UNHCR bez kojih, kako je rekao, ovaj humani projekat ne bi mogao da bude realizovan.

"Vlada Republike Srbije posvećeno radi na stvaranju boljeg života za svakog pojedinca i građanina naše zemlje. Pokazali smo da i u vanrednom stanju, u vreme pandemije novog korona virusa, možemo da stanemo rame uz rame sa najrazvijenijim zemljama sveta u spremnosti i želji da se spasi i zaštiti svaki život", rekao je Daćić.

Vreme: 08.06.2020 18:40
Medij: rs.n1info.com
Link: http://rs.n1info.com/Vesti/a607911/Kamen-temeljac-za-izgradnju-10-stanova-za-izbeglicke-porodice-u-
Autori: Redakcija
Teme: Komesarijat za izbeglice Republike Srbije

Naslov: Kamen temeljac za izgradnju 10 stanova za izbegličke porodice u Kraljevu



Autor:
Beta

Prvi potpredsednik Vlade i ministar spoljnih poslova Ivica Dačić položio je kamen temeljac za izgradnju deset stanova za izbegličke porodice u Kraljevu, u okviru realizacije Regionalnog stambenog programa u Srbiji u okviru Potprojekta 9, prenelo je Ministarstvo spoljnih poslova.

Dačić je izrazio zadovoljstvo što polaže kamen temeljac za izgradnju deset stanova namenjenih sugradjanima koji su izbegli sa prostora Hrvatske i Bosne i Hercegovine, spasavajući živote u ratu na prostoru bivše Jugoslavije, devedesetih godina prošlog veka.

Ministar je rekao da programom nastoji da se pruži neophodna pomoć najugroženijim izbegličkim porodicama u celom regionu, i da je nastao u saradnji sa Evropskom unijom i mnogim zemljama kao pojedinačnim donatorima.

Regionalni stambeni program finansiran je najvećim delom donatorskim sredstvima iz Evropske unije, uz znatna sredstva SAD, Nemačke, Norveške, Italije, Švajcarske, Danske, Turske, Luksemburga, Španije, Kipra, Češke, Madjarske, Rumunije i Slovačke. Veliki doprinos daju lokalne samouprave koje obezbedjuju zemljište i prateću infranstrukturu.

"Fondom Regionalnog stambenog programa upravlja Banka za razvoj Saveta Evrope, a u našoj zemlji Komesarijat za izbeglice i migracije predstavlja vodeću instituciju koja implementira program, dok se sam proces izbora korisnika sprovodi u saradnji sa lokalnim samoupravama, uz praćenje i nadzor UNHCR-a i OEBS-a", rekao je Dačić prilikom postavljanja kamena temljeca.

On je rekao da je Regionalnim stambenim programom planirano da se obezbedi 7.537 trajnih stambenih rešenja, s tim što je u Novom Sadu na Veterniku useljeno 276 porodica, u Požarevcu narednog dana još dvadeset a, danas su u Novom Pazaru uručeni ključevi za još 20 porodica, na ceremoniji kojoj je on takodje prisustvovao.

Dačić je rekao je da je Regionalni stambeni program u završnoj fazi i izrazio uverenje da će iduće godine biti ponovo u Kraljevu da uruči ključeve za nove domove.

Ministar je ukazao da su stanovi koji će tu biti izgradjeni deo Potprojektka 9 Regionalnog stambenog programa, čija je vrednost 25,7 miliona evra, od kojih je 21,9 miliona evra donacija dok je nacionalno učešće 3,7 miliona evra.

"Planirano je da se izgradi 350 stanova i kupi još 100, zatim da se izgradi 50 kuća, podeli 200 paketa gradjevinskog materijala i obezbedi 380 seoskih domaćinstava. Ukupno, to je 1.080 trajno zbrinutih porodica u okviru ovog Potprojekta", rekao je Dačić.

Dačić se zahvalio gradonačelniku Kraljeva Predragu Terziću, zamenici komesara za izbeglice i migracije Svetlani Velimirović i stranim gostima, predstavnicima EU, OEBS i UNHCR bez kojih, kako je rekao, ; ovaj humani projekat ne bi mogao da bude realizovan.

"Vlada Republike Srbije posvećeno radi na stvaranju boljeg života za svakog pojedinca i gradjanina naše zemlje. Pokazali smo da i u vanrednom stanju, u vreme pandemije novog korona virusa, možemo da

stanemo rame uz rame sa najrazvijenijim zemljama sveta u spremnosti i želji da se spasi i zaštiti svaki život", rekao je Dačić.

Vreme: 08.06.2020 18:50
Medij: beograd.rs
Link: http://www.beograd.rs/lat/beoinfo/1773692-otvoren-javni-poziv-za-pomoc-pri-kupovini-11-kuca-za-
Autori: Redakcija
Teme: Komesarijat za izbeglice Republike Srbije

Naslov: Otvoren javni poziv za pomoć pri kupovini 11 kuća za interno raseljena lica



Gradska sekretarka za socijalnu zaštitu Nataša Stanisavljević rekla je da je ova

Gradska sekretarka za socijalnu zaštitu Nataša Stanisavljević rekla je da je ovaj sekretarijat, u saradnji sa Komesarijatom za izbeglice i migracije, raspisao javni poziv za pomoć pri kupovini najmanje 11 seoskih kuća sa okućnicom, odnosno odgovarajuće nepokretnosti za stanovanje i dodatnu pomoć namenjenu za građevinski materijal za popravku ili adaptaciju predmetne nepokretnosti. Stanisavljevićeva je naglasila da se pomoć odnosi na interno raseljena lica koja borave u neformalnim kolektivnim centrima dok su u raseljeništvu, a imaju prijavljeno boravište/prebivalište na teritoriji grada Beograda i nemaju rešeno stambeno pitanje. - Javni poziv za podnošenje prijava interno raseljenih lica kojima je neophodna pomoć pri kupovini seoske kuće sa okućnicomobjavljen je 4. juna. Vrednost pomoći koja se dodeljuje po porodičnom domaćinstvu je milion i po dinara, odnosno 1,3 miliona dinara namenjeno je za otkup seoske kuće sa okućnicom ili odgovarajuće nepokretnosti za stanovanje, a 200.000 dinara za građevinski materijal za popravku ili adaptaciju predmetne seoske kuće sa okućnicom - navela je ona i dodala da je rok za prijavu za javni poziv 3. jul, a da sve informacije zainteresovani mogu dobiti na telefone: 011/3344-625 i 011/3309-750. Sekretarka je podsetila da je Sekretarijat za socijalnu zaštituod 2014. do 2019. godine zbrinuo ukupno 227 interno raseljenih porodica i 956 izbegličkih porodica, te da će do kraja ove godine biti zbrinuto još najmanje 40 porodica izbeglica i interno raseljenih lica. - Grad u saradnji sa relevantnim republičkim i međunarodnim institucijama kontinuirano sprovodi programe za stambeno zbrinjavanje izbeglih i interno raseljenih porodica sa Kosova i Metohije. U cilju unapređenja položaja i kvaliteta života građanaBeograda, Sekretarijat za socijalnu zaštitu će i dalje nastaviti daraspisivanjemjavnih konkursa pruža pomoć i podršku onima koja je to najpotrebnije - zaključila je Stanisavljevićeva.

Datum: 08.06.2020
Medij: Kanal 9
Emisija: Info 19/Kanal 9
Autori: Redakcija
Teme: Izbeglice iz EX Jugoslavije

	Početak	Trajanje
Emisija	08.06.2020 19:00:00	30:00
Prilog	08.06.2020 19:00:00	2:38

Naslov: Podrška Fonda izbeglima

860

Fond za pružanje pomoći izbeglim, prognanim i raseljenim licima u Vojvodini uručio je u petak ugovore o dodeli sredstva udruženjima građana koja su se odazvala javnom pozivu za realizaciju programa i projekata značajnih za ovu populaciju.Šezdeset ugovora ukupne vrednosti od 4 miliona dinara Fond za pružanje pomoći izbeglim, prognanim i raseljenim licima u Vojvodini uručio je predstavnicima udruženja građana za njihove projekte i programe koji se tiču života ove populacije u pokrajini.

Duško Ćutilo, iz Fond za pružanje pomoći izbeglim, istakao je značaj zavičajnih udruženja koja širom Vojvodine okupljaju izbegle, raseljene i prognane i trude se da brinu o njihovim interesima i čuvaju tradiciju kraja iz kojeg potiču.

Udruženje studenata Republike Srpske sredstva je dobilo za opremanje novotvorene kancelarije koja im je nedavno dodeljena na SPENS-u.

Datum: 08.06.2020
Medij: TV Regionalna-Novi Pazar
Emisija: Dnevnik 19/Regionalna TV
Autori: Redakcija
Teme: Izbeglice iz EX Jugoslavije

	Početak	Trajanje
Emisija	08.06.2020 19:00:00	30:00
Prilog	08.06.2020 19:00:00	6:17

Naslov: Stanovi za izbeglice

U Novom Pazaru je 20 izbegličkih porodica iz Bosne i Hercegovine I Hrvatske dobilo ključeve za nove stanove.

Ove porodice "krov nad glavom" su dobile u okviru realizacije Regionalnog stambenog programa u Republici Srbiji, koji finansira najvećim delom Evropska unija, ali i SAD, Nemačka, Norveška, Švajcarska, Italija, Danska, Turska, Luksemburg, Španija, Kipar, Češka, Mađarska, Rumunija i Slovačka.

Svečanoj dodeli ključeva prisustvovali su ministar spoljnih poslova i prvi čovek Kancelarije za integraciju izbegliaca Ivica Dačić, ministar Rasim Ljajić, komesar za izbeglice i migracije Vladimir Cucić, kao i predstavnici više institucija i organizacija, koje učestvuju u realizaciji ovog projekta. Ministar I potpredsednik Vlade Dačić je rekao da je ovaj program nastao u dobroj veri da pravde ipak ima i da najugroženije izbegličke porodice moraju biti trajno stambeno zbrinute.

On je istakao da je do sada širom Srbije useljeno i trajno zbrinuto više od 4.500 porodica, od planiranih 7.537, upravo zahvaljujući angažmanu i predanom radu svih aktera koji učestvuju u realizaciji Regionalnog stambenog programa.

"Vlada Srbije vredno radi na boljem položaju svih naših gradjana, bez obzira na njihovu nacionalnu ili konfesionalnu pripadnost. Snažno stojimo iza ideje jednakosti i slobode, mareći za svaku pojedinačnu sudbinu podjednako. Svaki život -- nama je važan. Tako će ostati i ubuduće", istakao je Dačić, koji je i predsednik ?omisije za koordinaciju procesa stalne integracije izbeglica Vlade Srbije.

Ministar i potpredsednik Vlade Rasim Ljajić rekao je da je Srbija na dobrom putu da reši stambene probleme izbeglica i stavi tačku na ono što je deo ratnog nasleđa iz 90-tih godina, zahvaljujući pomoći međunarodne zajednice, Evropske unije, Vlade Srbije i Komeserijata za izbeglice.

"Novi Pazar je tada širom otvorio vrata svim izbeglicama bez obzira na veru i naciju, a Novopazarci su svima izlazili u susret ne pitajući ih ko je ko i odakle dolazi. Mi nemamo ni mora, ni nafte, ni zlata, ali imamo gostoprimstvo, solidarnost, otvorenost i molim vas da to čuvamo kao tradiciju koja će dodatno obogatiti ovaj grad", rekao je Ljajić.

Regionalni stambeni program je zajednički višegodišnji program Srbije, Bosne i Hercegovine, Crne Gore i Hrvatske, čiji je cilj obezbeđivanje trajnog stambenog rešenja za najugroženije izbegličke porodice u regionu.

U ime porodica, koje imaju prebivalište u ovom gradu, donatorima se zahvalila Slađana Đerković, izbeglica iz Hrvatske, koja od 1993. godine živi u Novom Pazaru.

"Živim kao podstanar sa dvoje dece već 25 godina, samohrana sam majka i radim u Opštoj bolnici. Danas za sve nas počinje novi život. Iskreno smo zahvalni i srećni što ćemo posle dve i po decenije izbeglištva konačno imati svoj krov nad glavom", rekla je Slađana.

Lokalna samouprava u Novom Pazaru obezbedila je zemljište i prateću infrastrukturu za izgradnju ovog stambenog objekta, a gradonačelnik Nihat Biševac rekao je da od danas u ovom gradu nema izbegličkih porodica koje nisu rešile stambeno pitanje.

"Grad u saradnji sa Vladom Srbije nastavlja rešavanje stambenog pitanja interno raseljenih osoba, povratnika iz readmisije i socijalno ugroženih porodica. Ranije smo izgradili 33 montažne kuće za interno raseljene Rome sa Kosova, a u toku je projektovanje zgrade sa 54 stana za socijalno ugrožene osobe", rekao je Biševac.

Komesar za izbeglice i migracije Vladimir Cucić rekao je da u ovom stambenom objektu neće živeti Srbi i Bošnjaci, već mirno i složno ljudi i komšije.

"Novi Pazar je prošao kroz teška iskušenja 90-tih godina, ali i kroz vekove. U ovom gradu se grli Altun-alem džamija sa Petrovom crkvom, Ahmed- vojvodina džamija sa Sopoćanima, Golija i Rogozna. Imate dobre ljude, ovde živi fin i dobar svet", rekao je Cucić.

Datum: 08.06.2020
Medij: TV Kraljevo
Emisija: Danas / Kraljevo
Autori: Redakcija
Teme: Izbeglice iz EX Jugoslavije; Komesarijat za izbeglice Republike Srbije

	Početak	Trajanje
Emisija	08.06.2020 19:00:00	30:00
Prilog	08.06.2020 19:03:00	4:10

Naslov: Stanovi za izbeglice u Beranovcu

781

Danas je svečano položen kamen temeljac za izgradnju zgrade sa 10 stanova za izbeglice iz Bosne i Hercegovine i Hrvatske u Kraljevu, koji će biti izgrađeni u okviru potprojekta devetog Regionalnog stambenog programa, a ceremonija je održana na mestu izgradnje zgrade, u Prvomajskoj ulici na Beranovcu u 15.00 časova.

Događaju je prisustvovao prvi potpredsednik Vlade Srbije, ministar spoljnih poslova i predsednik Komisije za koordinaciju procesa stalne integracije izbeglica Vlade Srbije Ivica Dačić, zamenik komesara za izbeglice i migracije Svetlana Velimirović, kao i Ivan Bošnjak iz Ministarstva državne uprave i predstavnici Delegacije Evropske unije u Srbiji i OEBS/UNHCR u Srbiji.

U ime grada domaćina, goste je pozdravio gradonačelnik Kraljeva dr Predrag Terzić.

Vreme: 08.06.2020 19:13
Medij: Beta
Link: http://www.beta.rs
Autori: Redakcija
Teme: Komesarijat za izbeglice Republike Srbije

Naslov: Dačić položio kamen temeljac za izgradnju deset stanova za izbegličke porodice u Kraljevu

Dačić položio kamen temeljac za izgradnju deset stanova za izbegličke porodice u Kraljevu

BEOGRAD, 8. juna 2020. (Beta) - Prvi potpredsednik Vlade i ministar spoljnih poslova Ivica Dačić položio je danas kamen temeljac za izgradnju deset stanova za izbegličke porodice u Kraljevu, u okviru realizacije Regionalnog stambenog programa u Srbiji u okviru Potprojekta 9, prenelo je Ministarstvo spoljnih poslova.

DAčić je izrazio zadovoljstvo što polaže kamen temeljac za izgradnju deset stanova namenjenih sugradjanima koji su izbegli sa prostora Hrvatske i Bosne i Hercegovine, spasavajući živote u ratu na prostoru bivše Jugoslavije, devedesetih godina prošlog veka.

Ministar je rekao da programom nastoji da se pruži neophodna pomoć najugroženijim izbegličkim porodicama u celom regionu, i da je nastao u saradnji sa Evropskom unijom i mnogim zemljama kao pojedinačnim donatorima.

Regionalni stambeni program finansiran je najvećim delom donatorskim sredstvima iz Evropske unije, uz znatna sredstva SAD, Nemačke, Norveške, Italije, Švajcarske, Danske, Turske, Luksemburga, Španije, ?ipra, Češke, Madjarske, Rumunije i Slovačke. Veliki doprinos daju lokalne samouprave koje obezbedjuju zemljište i prateću infranstrukturu.

"Fondom Regionalnog stambenog programa upravlja Banka za razvoj Saveta Evrope, a u našoj zemlji Komesarijat za izbeglice i migracije predstavlja vodeću instituciju koja implementira program, dok se sam proces izbora korisnika sprovodi u saradnji sa lokalnim samoupravama, uz praćenje i nadzor UNHCR-a i OEBS-a", rekao je Dačić prilikom postavljanja kamena temljeca.

On je rekao da je Regionalnim stambenim programom planirano da se obezbedi 7.537 trajnih stambenih rešenja, s tim što je u Novom Sadu na Veterniku useljeno 276 porodica, u Požarevcu narednog dana još dvadeset a, danas su u Novom Pazaru uručeni ključevi za još 20 porodica, na ceremoniji kojoj je on takodje prisustvovao.

Dačić je rekao je da je Regionalni stambeni program u završnoj fazi i izrazio uverenje da će iduće godine biti ponovo u Kraljevu da uruči ključeve za nove domove.

Minisar je ukazao da su stanovi koji će tu biti izgradjeni deo Potprojektka 9 Regionalnog stambenog programa, čija je vrednost 25,7 miliona evra, od kojih je 21,9 miliona evra donacija dok je nacionalno učešče 3,7 miliona evra.

"Planirano je da se izgradi 350 stanova i kupi još 100, zatim da se izgradi 50 kuća, podeli 200 paketa gradjevinskog materijala i obezbedi 380 seoskih domaćinstava. Ukupno, to je 1.080 trajno zbrinutih porodica u okviru ovog Potprojekta", rekao je Dačić.

Dačić se zahvalio gradonačelniku Kraljeva Predragu Terziću, zamenici komesara za izbeglice i migracije Svetlani Velimirović i stranim gostima, predstavnicima EU, OEBS i UNHCR bez kojih, kako je rekao, ovaj humani projekat ne bi mogao da bude realizovan.

"Vlada Republike Srbije posvećeno radi na stvaranju boljeg života za svakog pojedinca i gradjanina naše zemlje. Pokazali smo da i u vanrednom stanju, u vreme pandemije novog korona virusa, možemo da stanemo rame uz rame sa najrazvijenijim zemljama sveta u spremnosti i želji da se spasi i zaštiti svaki život", rekao je Daćić.

Vreme: 08.06.2020 19:47
Medij: Tanjug
Link: http://www.tanjug.rs
Autori: Redakcija
Teme: Komesarijat za izbeglice Republike Srbije

Naslov: Javni poziv za pomoć pri kupovini kuća za interno raseljene

Javni poziv za pomoć pri kupovini kuća za interno raseljene

BEOGRAD, 8. juna (Tanjug) - Sekretarijat za socijalnu zaštitu u saradnji sa Komesarijatom za izbeglice i migracije raspisao je Javni poziv za pomoć pri kupovini najmanje 11 seoskih kuća za interno raseljena lica.

Rok za prijavu na poziv je 3. jul.

Gradska sekretarka za socijalnu zaštitu Nataša Stanisavljević precizirala je da se pomoć odnosi na interno raseljena lica koja borave u neformalnim kolektivnim centrima, a koja imaju prijavljeno boravište/prebivalište na teritoriji Beograda i nemaju rešeno stambeno pitanje, saopštila je Gradska uprava.

Vrednost pomoći koja se dodeljuje po porodičnom domaćinstvu je 1,5 miliona dinara, odnosno 1,3 miliona dinara namenjenih za otkup seoske kuće sa okućnicom ili odgovarajuće nepokretnosti za stanovanje, a 200.000 dinara za građevinski materijal za popravku ili adaptaciju kuće.

Stanisavljević je podsetila da je Sekretarijat od 2014. do 2019. godine zbrinuo ukupno 227 interno raseljenih porodica i 956 izbegličkih porodica, te da će do kraja godine biti zbrinuto još najmanje 40 porodica izbeglica i interno raseljenih lica.

Sve informacije zainteresovani mogu dobiti na telefone 011/3344-625 i 011/3309-750.

(Kraj) mbk/jm

Vreme: 08.06.2020 21:20
Medij: Fonet
Link: http://www.fonet.rs
Autori: Redakcija
Teme: Komesarijat za izbeglice Republike Srbije; Izbeglice iz EX Jugoslavije

Naslov: IZGRADNJA STANOVA ZA IZBEGLICE

IZGRADNJA STANOVA ZA IZBEGLICE

KRALJEVO, 08. jun 2020. (FoNet) - U Kraljevu je danas položen kamen temeljac za izgradnju zgrade sa deset stanova za izbegle porodice, u okviru realizacije Regionalnog stambenog programa.

Stanovi ce biti izgradeni u okviru potprojekta devet, koji u Srbiji sprovodi Komesarijat za izbeglice i migracije. Sredstva su obezbedena delom iz donatorskog fonda Regionalnog stambenog programa, a zemljište i pratecu infrastrukturu obezbedila je lokalna samouprava.

Prvi potpredsednik Vlade i ministar spoljnih poslova Ivica Dacic izrazio je zadovoljstvo što ce na ovaj nacin trajno biti rešen stambeni problem porodica izbeglih iz Hrvatske i Bosne i Hercegovine devedesetih godina prošlog veka.

On je podsetio da se ovaj program najvecim delom finansira donatorskim sredstvima iz Evropske unije, uz znatna sredstva koja su donirale i Sjedinjene Americke Države, Nemacka, Norveška, Italija, Švajcarska, Danska, Turska, Luksemburg, Španija, Kipar, Ceška, Madarska, Rumunija i Slovacka.

Prema njegovim recima, planirano je da se tim programom obezbedi 7.537 trajnih stambenih rešenja.

"Planirano je da se izgradi 350 stanova i kupi još 100, zatim da se izgradi 50 kuca, podeli 200 paketa gradevinskog materijala i obezbedi 380 seoskih domacinstava. Ukupno, to je 1.080 trajno zbrinutih porodica", naglasio je Dacic, pre nego što je sa gradonacelnikom Kraljeva Predragom Terzicem položio kamen temeljac.

Kraljevo vec godinama radi na trajnom zbrinjavanju interno raseljenih lica, kazao je Terzic, podsetivši da je lokalna samouprava kupovala kuce na seoskom podrucju i obezbedivala paketa gradevinskog materijala.

"I dalje cemo zajedno raditi kako bismo uspeli da poboljšamo život svakog gradanina Kraljeva i Srbije, bez obzira da li su oni rodeni u ovoj zemlji, ili su posle ratova našli utocište na ovom mestu, na Beranovcu, gde sada imamo sada vec citavo naselje u kome žive izbegla i interno raseljena lica", rekao je Terzic.

Zamenica komesara za izbeglice i migracije Svetlana Velimirovic istakla je da je do sada rešeno stambeno pitanje za 4.700 porodica tako što je obezbedeno 1.300 stanova, 1.800 paketa gradevinskog materijala, 1.300 seoskih

domacinstava i 300 montažnih kuca.

Datum: 09.06.2020
Medij: Večernje novosti
Rubrika Politika
Autori: Redakcija
Teme: Migranti/azilanti

Napomena:
Površina: 43

Naslov: NEMAMO OBAVEZA PREMA MIGRANTIMA

Strana: 3



МОМИР СТОЈАНОВИЋ, "НАРОДНИ БЛОК"

НЕМАМО ОБАВЕЗА ПРЕМА МИГРАНТИМА

СРБИЈА није одговорна за ратове који се воде на северу Африке и на Блиском истоку, те сходно томе нема обевезу збрињавања избеглица - поручује један од носилаца изборне коалиције "Народни блок" генерал Момир Стојановић.

Како је навео, Србија још није чланица Европске уније и не мора да се придржава било каквих квота које је за збрињавање миграната прописала ЕУ.



kliping centar Srbije
www.ninamedia.rs

Datum: 09.06.2020
Medij: Blic
Rubrika Društvo
Autori: Redakcija
Teme: Regionalni program stambenog zbrinjavanja (RHP); Izbeglice iz EX Jugoslavije
Naslov: Krov nad glavom za 44 porodice u Subotici

Napomena:
Površina: 182

Strana: 14



NOVI STANOVI ZA IZBEGLICE I SOCIJALNO UGROŽENE

Krov nad glavom za 44 porodice u Subotici

U NASELJU DUDOVA šuma u Subotici, u okviru programa izgradnje stambenih objekata u Srbiji za izbegla lica iz Bosne i Hercegovine i Hrvatske u toku je izgradnja stanova za 44 porodice.

Regionalni stambeni program ima za cilj rešavanje stambenog pitanja ljudi izbeglih zbog rata devedesetih godina prošlog veka. Vrednost projekta je 1,44 miliona evra, a finansira ga Evropska banka za obnovu i razvoj, dok je za infrastrukturno opremanje prostora i uređenje grad Subotica obezbedio 45 miliona dinara.

Objekat će se prostirati na 2.400 kvadrata, 32 stana je namenjeno izbeglim licima, a 12 socijalno ugroženim gradenima.

– Srbija je 2017. godine sa Evropskom bankom za obnovu i razvoj sklopila ugovor o donatorstvu na osnovu čega je devet lokalnih samouprava dobilo mogućnost da reši stambeno pitanje izbeglica. Jedna lamela će imati prizemlje i dva sprata, a druga prizemlje i tri sprata. Za 32 stana ugovori će biti sklopljeni na šest meseci uz mogućnost otkupa, dok preostalih 12 stanova ostaju trajno u vlasništvu grada Subotice, a nastanjivaće ih korisnici usluge socijalnog stanovanja pod zaštićenim uslovima – kaže Zagorka Panić, menadžerka grada.

Radovi su počeli u februaru, a za završetak je predviđeno oko godinu dana. **B. V.** ■



Foto: B. Vučković

Vrednost projekta je 1,44 miliona evra, a finansira ga Evropska banka za obnovu i razvoj i grad Subotica

kliping centar Srbije
www.ninamedia.rs

Datum: 09.06.2020
Medij: Blic
Rubrika Društvo
Autori: Redakcija
Teme: Migranti/azilanti

Napomena:
Površina: 34

Naslov: KORISTILI TUNEL DA PREĐU U EU

Strana: 10



Policija otkrila kako su migranti prelazili granicu

KORISTILI TUNEL DA PREĐU U EU

Mađarska policija proteklog vikenda sprečila je više od 300 migranata da preko granice sa Srbijom ilegalno pređu na teritoriju Evropske unije. Granična policija zatekla je 54 osobe koje su pokušale da preskoče ili iseku žičanu ogradu na mađarsko-srpskoj granici, dok je 258 migranata zatečeno u pograničnoj zoni bez dokumenata. Policajci u saradnji sa mađarskom vojskom otkrili su tunel ispod žičane ograde na granici. Oni smatraju da je tunel dužine 24 metra korišćen za šverc migranata sa srpske na mađarsku stranu.

kliping centar Srbije
www.ninamedia.rs

Datum: 09.06.2020
Medij: Danas
Rubrika Dodatak
Autori: Redakcija
Teme: Migranti/azilanti
Naslov: Kad napišeš Kosovo, izdaješ Kosmet

Napomena:
Površina: 906

Strana: 11

DEO TERITORIJE ILI PROFESIJE?

„Kud god se mrdnem, čuknu me u glavu ko u tikvu bez korena“

Kad napišeš Kosovo, izdaješ Kosmet



Piše: Tatjana Lazarević

Kada 95 odsto površine tela zahvati iritacija spoljnih alergena, reakcija organizma bude đavolski burna, pomislila sam, i sama sklona alergijama. Šta je radila srpska politika u vreme kada se pisao kosovski ustav? U vreme kada se pripremala integracija? Od vremena kada su Srbi postali nezaobilazni deo kosovske vladajuće koalicije?

Zašto uporno koristite naziv Kosovo umesto Kosovo i Metohija?“ Zato što su to podaci Kosovskog instituta za javno zdravlje.

„Molim?“

„Šta vas tačno sprečava da koristite tačan naziv?“

„Zašto forsirate Sever Kosova umesto severni deo Kosova i Metohije?“

Zato što Metohija geografski nije na Severu Kosova.

„Stvarno? Zanimljivo tumačenje. Šta je tačno Centralno Kosovo?“

Koristimo oba.

„Zašto koristite oba?“

Zato što se koriste oba. Zato što različite strane, pojedinci ili institucije, koriste različite termine. Koristimo posebno i Metohija.

„Koliko albanskih medija koristi naziv Kosovo i Metohija?“

To nije pitanje za nas. Odgovaramo na ono što se tiče naše redakcije.

„Gde i kada je odlučeno da se koriste oba naziva?“

Poput nekadašnjeg zlatnog doba srpskog hardtoka, jedne večeri nas je posle objave vesti o dnevnoj kovid 19 statistici iz Prištine, na Tviteru pitanjima rešetao izvesni Ekonomski migrant, virtuoz na kamiončelu, Partizanov zilot. Umesto ignorisanja pitanja javnosti, u najboljoj veri da se još uvek nisam inficirala mutiranim virusom hibridnog elitizma umiruće profesije, odlučila sam da na infantilno osnovna pitanja odgovorim na isti način - jednostavno i iskreno. Ionako mi inspiracija za pisanje ovog teksta nikako nije nadolazila.

„Ah, izvinjavam se, sada sam ispitao ko vas je osnovao i ko vas finansira... Sve mi je jasno. Moja je greška što neselektivno zapraćam sve što dolazi sa Kosova i Metohije. Alal vam pare!“

Potom i rekapitulacija:

„E sad ovako, dragi drugari... Neko vreme pratim nalog ŽKoSSevnews jer prosto želim da imam informacije sa Kosova i Metohije, pa iz tog razloga pratim sve što naleti. Danas mi je upalo u oči da prečesto, umesto Kosovo i Metohija, koriste samo Kosovo prilikom izveštavanja... postavim pitanje, pa iziritiran još par pitanja što možete videte u ss (fotografije). Ovakvi odgovori su me naterali da vidim ko stoji iza ove agencije. Saznajem da je u pitanju izvesna nevladina organizacija, koja se na svojoj Fejsbuk stranici čak i hvali svojim finansijerima. Postaviću i taj ss... Sve to postoji u Kosovskoj Mitrovici!!!“

Pa overa:

„Hej, Žavucic, ŽKoSSevnews ti je strana agentura u Kosovskoj Mitrovici. Znam da znaš, ali volim da znaš da još neko zna. Pozdravi keramičara!“

Dakle, egzekucija u nekoliko minuta - zilotovski odsečno, smešteni smo u tamu hada kao tipična nesrBska ždaha, dok je virtuoz Đorđe na svetom kamiončelu poleteo u belinu raja za zaslužne duše i blokirao nas. Digitalna ekonomičnost na delu.

Preostalo mi je samo da po sećanju, kao svoju zlehudu sudbinu prigrlim jedinu preostalu reč sa ličnog pečata virtuozovog Tviter svitka, koja nije opisivala njenog junaka, već je dodeljena nama: migrant, onaj bez teritorije. To jest, bez Metohije, ili i Kosova i Metohije.

I zaista, kud god se mrdnem, čuknu me u glavu ko u tikvu bez korena.

U istom danu i u dalje dobroj veri da nisam hibridni profesionalac, već da baštinim oldtajmerske vrednosti dijaloga i debate, odobrila sam objavljivanje teksta kolumniste iz Prištine o tome zašto novinarka javnog servisa Kosova „nema pravo“ da koristi reč „Metohija“. Tekst Fadilja LJepaje „Profesija, pravo i pravda“ jedna je u nizu serije kolumni srpskih i albanskih intelektualaca na našem portalu koju smo pokrenuli nakon što je novinarka RTK nedavno dobila drugu opomenu zbog toga što je u izveštavanju koristila Metohija, a što je u njenom kolektivu protumačeno kao širenje rasne i verske netrpeljivosti. Suštinski, ovaj incident nije ništa drugo do silikonska modla u koju se izliva bipolarnost dva naroda, naizmenično na štetu jednog i drugog, već decenijama.

Možda će se i ovaj urednički potez da se slobodom govora priđe arhimitu ispostaviti kao infantilno gubitnički, ali mi na um, evo, za već 40 godina kosovske krize, ne naleže rezervna misao u odnosu na to da tamo gde vlada tabu, caruje neznanje, a ljudsku pristojnost kosi strah od drugog i drugačijeg jer se iz njega rađa mržnja; i toga da elite imaju obavezu da svoja društva izvedu iz jednog i drugog ćorsokaka.

LJepaja je u svojoj striktnosti pridržavanja slova kosovskog ustava i zakona priznao da je ipak tolerantan, te se ograničio samo na vreme koje novinarka provede na radnoj dužnosti, ostavljajući joj na volju da van radnih sati govori slobodno ono što misli, ali je naše čitaoce zato opomenuo i da „skoro 100 odsto građana iz albanske zajednice i većina drugih nacionalnosti na Kosovu to ne vide kao pitanje slobode izražavanja“... već kao „prekršaj za koji se snose posledice“... kao „pojava koja iritira građane albanske i druge nacionalnosti“. Ukoliko se ova tema posmatra kao „pitanje (ne)pravde, onda za takve stvari se treba (iz)boriti politikom“, posavetovao je.

Kada 95 odsto površine tela zahvati iritacija spoljnih alergena, reakcija organizma bude đavolski burna, pomislila sam, i sama sklona alergijama. Šta je radila srpska politika u vreme kada se pisao kosovski ustav? U vreme kada se pripremala integracija? Od vremena kada su Srbi postali nezaobilazni deo kosovske vladajuće koalicije? Samu sebe sam istovremeno stavila na muke rešetajući se pitanjima, premda više retoričkim no što sam bila raspoložena da domišljam precizne novinarske odgovore.

Usred insistiranja sa raznih strana na striktnoj primeni rodoljubivo puritanske semantike, misli su mi srećom skrenule u Goraždevac i Osojane. Mladi urednik jedinog lokalnog medija na srpskom jeziku iz Metohije - Radio Goraždevca, Darko Dimitrijević, koji sa suprugom i dve dražesne, visprene devojčice živi u plodnoj ravnici kraj Bistrice, okružene mitskim planinama i barem sa toliko nedaća koliko je grandiozna i njena lepota, zaličio mi je na moguću čarobnu formulu opstanka i srpske i kosovske leksike: Istrajava dovoljno blizu Visokih Dečana, sa sunarodnicima, sa jedinim kolegom u studiju i uz svoju porodicu, da je moguće da i Metohija opstane. Dovoljno je blizu Peći, Kline, Prizrena, Prištine, Gračanice i Kosovske Mitrovice da suživot podeli sa saradnicima, poznanicima i prijateljima, i da tako odmeri breme prošlosti generacije očeva, ali i dobije šansu i specifičnu težinu svog doba sa čime će moći da utiče na budućnost svoje dece.

Konačno, u istom danu me je dočekao predizborni spot supersonične sile Srbije, svevišnja tri S, sa porukom za decu Srbije. U njemu nisam videla našu decu. Budućnost Srbije prestala je da se od severa ka jugu prebrojava u Vranju, onako kako će se brojati glasovi na lokalnim izborima u junu.



Prazna tikva: Rupa na mapi kao sve češće u TV prognozama

Učinilo mi se da dole vidim onu praznu tikvu, koju sve češće viđam u vremenskim prognozama RTS i Pinka. Da ne ostanem i bez profesije, pa da pitam autore ovih digitalnih sadržaja:

Zašto ni onaj drugi ustav nije mapirao decu Metohije? Redakcije sunčeve zrake, oblake i kišu nad Kosovom?

Već sledećeg dana isto pitanje je kružilo društvenim mrežama ovde na Kosovu, razumljivo, lokalni Srbi su postavljali ovo pitanje: Čija su deca odavde? A u smiraj istog, voila, na stranicama čelnika Srpske liste i aktivista osvanuo je brže-bolje sklepani hibrid: Za decu Kosovske Mitrovice, za decu Zvečana, za decu Pomoravlja, za decu Gračanice, za decu Štrpca, za decu u Gori, za decu Metohije I tako sve do Vranja...

Ali! Čija su deca Kuršumlije, Bujanovca, Medveđe, Preševa, Raške, Kosovske Mitrovice, Štrpca, Gračanice....? Čiji je hidrometeorološki zavod zadužen za ustavnu preambulu Srbije?

Autorka je urednica portala Kossev iz Kosovske Mitrovice

kliping centar Srbije
www.ninamedia.rs

Datum: 09.06.2020
Medij: 24 Sata
Rubrika Beograd
Autori: Redakcija
Teme: Komesarijat za izbeglice Republike Srbije

Napomena:
Površina: 94



Naslov: JAVNI POZIV ZA POMOĆ PRI KUPOVINI 11 KUĆA ZA INTERNO RASELJENA LICA

JAVNI POZIV ZA POMOĆ PRI KUPOVINI 11 KUĆA ZA INTERNO RASELJENA LICA

SEKRETARIJAT ZA SOCIJALNU ZAŠTITU, u saradnji sa Komesarijatom za izbeglice i migracije, raspisao je javni poziv za pomoć pri kupovini najmanje 11 seoskih kuća sa okućnicom, odnosno odgovarajuće nepokretnosti za stanovanje i dodatnu pomoć namenjenu za građevinski materijal za popravku ili adaptaciju predmetne nepokretnosti.

Javni poziv za podnošenje prijava interno raseljenih lica kojima je neophodna pomoć pri kupovini seoske kuće sa okućnicom objavljen je 4. juna. Vrednost pomoći koja se dodeljuje po porodičnom domaćinstvu je milion i po dinara, odnosno 1,3 miliona dinara namenjenih za otkup seoske kuće sa okućnicom ili odgovarajuće nepokretnosti za stanovanje, a 200.000 dinara za građevinski materijal za popravku ili adaptaciju predmetne seoske kuće sa okućnicom.



Rok za prijavu za javni poziv je 3. jul, a sve informacije zainteresovani mogu dobiti na telefone: 011/3344-625 i 011/3309-750.

kliping centar Srbije
www.ninamedia.rs

Datum: 09.06.2020
Medij: Srpski telegraf
Rubrika Vesti
Autori: Redakcija
Teme: Regionalni program stambenog zbrinjavanja (RHP); Izbeglice iz EX Jugoslavije
Napomena:
Površina: 49



Naslov: Za izbeglice još 20 stanova

Strana: 6

URUČENI KLJUČEVI



Za izbeglice još 20 stanova

Ključevi 20 stanova sagrađenih za izbegličke porodice iz Bosne i Hercegovine i Hrvatske, u okviru realizacije Regionalnog stambenog programa u Srbiji, uručeni su juče porodicama u Novom Pazaru. Svečanom uručenju prisustvovao je i ministar spoljnih poslova Ivica Dačić.

Datum: 09.06.2020
Medij: 24 Sata
Rubrika U fokusu
Autori: Redakcija
Teme: Izbeglice iz EX Jugoslavije

Napomena:
Površina: 65

Naslov: 20 IZBEGLIČKIH PORODICA DOBILO KLJUČEVE STANOVA

Strana: 4



20 IZBEGLIČKIH PORODICA DOBILO KLJUČEVE STANOVA



Foto MSP

MINISTAR SPOLJNIH POSLOVA Ivica Dačić prisustvovao je u Novom Pazaru svečanoj dodeli ključeva 20 stanova sagrađenih za izbegličke porodice iz Bosne i Hercegovine i Hrvatske u okviru realizacije Regionalnog stambenog programa u Republici Srbiji.

Stanovi u Novom Pazaru izgrađeni su u okviru Potprojekta 5 Regionalnog stambenog programa.

kliping centar Srbije
www.ninamedia.rs

Datum: 09.06.2020
Medij: Srpski telegraf
Rubrika Vesti
Autori: Redakcija
Teme: Migranti/azilanti

Napomena:
Površina: 181



Naslov: REPUBLIČKI I LOKALNI IZBORI U SRBIJI 21. JUN 2020.

REPUBLIČKI I LOKALNI IZBORI U SRBIJI 21. JUN 2020.

NARODNI BLOK

Stop za migrante



Srbija nije odgovorna za ratove koji se vode na severu Afrike i na Bliskom istoku, te shodno tome, nema obavezu zbrinjavanja izbeglica, poručuje jedan od nosilaca izborne koalicije Narodni blok general Momir Stojanović.

LIBERALNO DEMOKRATSKA PARTIJA

Došlo vreme za pomirenje



Predsednik Liberalno demokratske partije Čedomir Jovanović smatra da je došlo vreme za pomirenje.
- Previše smo vremena potrošili na izazivanje, pa onda i rešavanje sukoba.

STRANKA PRAVDE I POMIRENJA

Klinički centar za Novi Pazar



Predsednik Stranke pravde i pomirenja i nosilac izborne liste Muamer Zukorlić Samo pravo
- Stranka pravde i pomirenja i Demokratska partija Makedonaca založio se za osnivanje kliničkog centra u Novom Pazaru kako bi, kaže, i jugozapadni deo zemlje imao pravo na ravnopravno lečenje.

ZDRAVA SRBIJA - BOLJA SRBIJA

Jačanje veza s Kinom i Rusijom



Koalicija Zdrava Srbija - Bolja Srbija zalaže se za jačanje veza s Ruskom Federacijom i Kinom jer će tako najbolje uspeti da sačuva nacionalne i državne interese, izjavio je lider Zdrave Srbije Milan Stamatović.
Jedan od načina da se Srbija oduži Rusiji jeste, prema rečima Stamatovića, i dodeljivanje diplomatskog statusa pripadnicima Srpsko-ruskog humanitarnog centra u Nišu i suprostavljanje politici Evropske unije o uvođenju sankcija Rusiji.

ZA KRALJEVINU SRBIJU

Monarhisti idu sami na lokalu



Koalicija Za kraljevinu Srbiju saopštila je da će na predstojećim izborima samostalno nastupiti u 46 gradova i opština širom Srbije. To je, kako se navodi, čini trećom političkom snagom po broju potvrđenih izbornih lista.
- Dugujem veliku zahvalnost monarhistima širom Srbije koji su svojim potpisom stali iza nas. To je potvrda jedinstva koje smo postigli oko ključnog cilja, a to je obnova Kraljevine Srbije - kazao je predsednik POKS i lider koalicije Žika Gojković.

kliping centar Srbije
www.ninamedia.rs

Datum: 09.06.2020
Medij: Danas
Rubrika Politika
Autori: Redakcija
Teme: Migranti/azilanti
Napomena:
Površina: 223



Naslov: Rasni zločini da budu kažnjivi



Jučerašnje okupljanje Žena u crnom i Građanske akcije iz Pančeva

Foto: FoNet / Aleksandar Lavalković

U Beogradu podrška pokretu Antifa

Rasni zločini da budu kažnjivi

AKTUELNO

BEOGRAD // Nevladine organizacije Žene u crnom i Građanska akcija iz Pančeva održali su juče u centru Beograda protest solidarnosti sa Antifa protestima u Sjedinjenim Državama koji već danima traju zbog ubistva Afroamerikanca u Mineapolisu, prenosi FoNet. Koordinatorka Žena u crnom Staša Zajović naglasila ja da ta organizacija podržava sve opravdane zahteve Antifa i podsetila da u Sjedinjenim Državama rasni nemiri i mržnja na rasnoj osnovi „imaju dugu istoriju", ali i da otpor tome dugo traje.

Kako je navela, protestom solidarnosti pružena je podrška zahtevima demonstranata u SAD da se uspostavi kažnjivost svih zločina na rasnoj osnovi, da se prestane sa kriminalizacijom progresivnog solidarnog Antifa pokreta, da se prestane sa daljom militarizacijom protiv učesnika protesta i da se prestane sa upotrebom sile protiv njih. Na pitanje zašto se građana Srbije tiče ono što se dešava u Sjedinjenim Državama, Zajović je odgovorila da se „nas tiče sve što se događa u bilo kojoj tački planete" i zbog toga što „u ovoj zemlji životi osoba koje su drugačije nacionalnosti i verske ili etničke pripadnosti imaju manju vrednost i ne uživaju jednakost pred zakonom". Kako je rekla, ne misli samo na pripadnice i pripadnike romske zajednice, nego na „sve drugačije, koji drugačije misle i koji su drugačiji u ideološkim, seksualnim i svim drugim aspektima".

Pozivajući se na jedan od slogana protesta „Crni životi su važni", Zajović je rekla da su važni i životi žena koje su trpele porodično nasilje tokom pandemije, kao i životi izbeglica sa Bliskog istoka. „Izbeglice su došle ne zato što žele, veće zato što neko izvozi oružje, a država Srbija neprekidno izvozi oružje i tako proizvodi ljudske žrtve", rekla je ona. Upitana da oceni komentare koji se mogu videti na internetu da su u Srbiji najugroženiji Srbi i to upravo na račun beneficija koje uživaju nacionalne i ostale manjine, Zajović je istakla da su Srbi najugroženiji kao radnička klasa. „Srbi su eksploatisani u fabrikama širom Srbije i poniženi, i za mene je manje bitno da li ih eksploatiše poslodavac srpskog ili nekog drugog imena. Njihovi životi imaju značaj samo ako služe kao sredstvo za profit vladajućeg režima i onih koji čine deo te mašinerije eksploatacije", zaključila je Zajović, prenosi FoNet. **P. D.**

Zajović: I Srbi su eksploatisani u fabrikama

Vreme: 08.06.2020 06:21
Medij: Tanjug
Link: http://www.tanjug.rs
Autori: Redakcija
Teme: Migranti/azilanti

Naslov: Galijašević:BiH kasni sa adekvatnom migrantskom politikom

Galijašević:BiH kasni sa adekvatnom migrantskom politikom

BANJALUKA, 8. juna (tanjug) - Institucije na nivou BiH zakasnile su da pronađu adekvatne politike i da sprovode sopstvene propise u pogledu rešavanja migrantske krize u BiH, izjavio je stručnjak za bezbednost Dževad Galijašević.

"Sigurno je da su događaji u Savetu ministara i ostavka ministra bezbednosti Fahrudina Radončića, koji nam je potencirao važnost bezbednosne dimenzije na ovom planu, dali novi zamah raspravama o tome šta BiH želi i da li uopšte želi reagovati, te da li je reakcija ranijih struktura sa nivoa zajedničkih institucija bila samo kasna ili je ponekad bila i zlonamerna", rekao je Galijašević za RTRS.

On je istakao da su propisi u BiH po tom pitanju prilično jasni, ali da je vidljivo i jasno da se oni uopšte ne sprovode.

Galijašević je napomenuo da je Zakon o strancima jasno regulisao ulazak stranaca u BiH, bez obzira da li ih kvalifikovali kao migrante ili izbeglice, na način odakle stranac treba da dođe, kako treba sa njim postupati, kako da se utvrdi njegov identitet i šta raditi sa osobama kojima se ne zna identitet.

On je napomenuo da su u BiH ulazila lica koja ne zaslužuju status migranata, jer su ulazila tajno van granice i bez dokumentacije.

"Institucije BiH ruše sopstveni Zakon o strancima i Pravilnik o ulasku i boravku stranaca u BiH, jer ilegalnim strancima koji se agresivno ponašaju i skrivaju svoj identitet nije mesto u otvorenim kampovima", objasnio je Galijašević.

On je rekao da migranti koji dolaze iz Sirije i Pakistana predstavljaju pravi problem za evropski mir i bezbednost, a ne samo za BiH, jer je reč o evakuaciji ljudi sa dva velika ratišta.

"Povratnike sa sirijskog ratišta u BiH izgubili smo iz fokusa pojavom takozvanih migranata i pojavom pandemije virusa korona", upozorio je Galijašević.

Datum: 08.06.2020
Medij: Prva televizija
Emisija: Vesti 18
Autori: Redakcija
Teme: Migranti/azilanti

	Početak	Trajanje
Emisija	08.06.2020 18:00:00	120:00
Prilog	08.06.2020 18:11:00	6:28

Naslov: Šverc migranata

91

Mađarska policija je proteklog vikenda sprečila još jedan ulazak ilegalnih migranata u EU.



ИЗБОРИ 2020.

Ђурић: Иницијатива за забрану спотова израз очаја

СРПСКА НАПРЕДНА СТРАНКА

Потпредседник Српске напредне странке Марко Ђурић критиковао је иницијативу о забрани емитовања предизборних спотова Александра Вучића, што су предложили Биро за друштвена истраживања (БИРОДИ) и Удружење грађанског покрета (УГП). „Сумнута иницијатива бојкоташких и ко зна још чијих сателитских невладиних организација да се забрани емитовање наших предизборних спотова, зато што је на њима председник СНС-а и Републике Србије Александар Вучић, израз је и очаја и безобразлука оних који би на власт мимо воље грађана", казао је Ђурић уз опаску да је иза њихове иницијативе идеја да председник, како каже, по сваку цену буде елиминисан из политичког јавног живота.

Зукорлић: Основати клинички центар у Новом Пазару

Председник Странке правде и помирења и носилац изборне листе „Муамер Зукорлић – Само право – Странка правде и помирења и Демократска партија Македонаца", заложио се, преноси Танјуг, за оснивање клиничког центра у Новом Пазару како би, каже, и југозападни део земље имао право на равноправно лечење. „Четири клиничка центра налазе се на трећини територије наше земље, односно на њеном североистоку", навео је Зукорлић.

SPP
Stranka Pravde i Pomirenja
Justice and Reconciliation Party

Стаматовић: Уз Русију и Кину сачуваћемо КиМ и РС

Коалиција „Здрава Србија – Боља Србија" залаже се за јачање веза с Руском Федерацијом и Кином јер ће тако најбоље успети да сачува националне и државне интересе, изјавио је лидер Здраве Србије Милан Стаматовић. Како се наводи у саопштењу те коалиције, он је рекао да су традиционалне везе и подршка у најтежим тренуцима за очување Косова и Метохије, за поштовање Резолуције 1244 СБ УН, и блокирање Резолуције о Сребреници, гаранција да ће „братска Русија и Кина и у будућности чврсто стајати уз Србију и српски народ".

Шапић: Безбедност деце приоритет



Фото Општина Нови Београд

Александар Шапић

Председник Српског патриотског савеза (СПАС) Александар Шапић рекао је да сигурност и безбедност деце мора бити приоритет у сваком погледу. „Школе, вртићи, игралишта, паркови, уопште простори где српска деца проводе највише времена, морају постати безбедне и сигурне зоне да ниједном детету ни на један начин не сме бити угрожена његова безбедност", поручио је председник СПАС-а, преноси Танјуг.

Трифуновић: И Обрадовић ми је нудио изборну коалицију

Председник Покрета слободних грађана Сергеј Трифуновић објавио је да му је лидер Двери Бошко Обрадовић нудио да заједно изађу на изборе. Трифуновић је то објавио на „Твитеру" као одговор на Обрадовићев коментар да не разуме како неко ко себе сматра опозицијом и држи до поштовања Устава може да учествује на „лажним изборима". Убрзо је уследио Трифуновићев одговор: „Све би то било у реду драги мој Бошко, да ти, као и Ђилас, ниси изговорио да је бојкот мртав и питао ме за могућу коалицију", поручио је Трифуновић Обрадовићу.

СРС: стратешки важна предузећа морају бити државна

Српска радикална странка се залаже да стратешки важна предузећа остану у већинском државном власништву, навео је заменик председника те странке Александар Шешељ. Како је додао, СРС је прва странка у Србији која се у свом програму залагала за приватизацију, али и да у стратешки важним предузећима држава мора остати већински власник.

Један од пет милиона позива бојкот опозицију да уђе у бирачке одборе

Покрет „1 од 5 милиона" позвао је политичке организације које бојкотују предстојеће изборе да предложе људе за проширени састав бирачких одбора и тако буду део активне контроле избора. Покрет наводи да организације које не учествују на изборима неће имати своје представнике у бирачким одборима те стога неће имати могућност да на лицу места врше контролу излазности и законитости изборног процеса. Покрет „1 од 5 милиона" сматра да је важно да се удруже организације опозиције у контроли изборног процеса, без обзира на то да ли на изборе излазе или не.

Монархисти самостално у 46 локалних самоуправа

Коалиција „За краљевину Србију" саопштила је да ће на предстојећим изборима самостално наступити у 46 градова и општина широм Србије. То је, како се наводи, чини трећом политичком снагом по броју потврђених изборних листа. „Дугујем велику захвалност монархистима широм Србије који су својим потписом стали иза нас. То је потврда јединства које смо постигли око кључног циља, а то је обнова Краљевине Србије", казао је председник ПОКС-а Жика Гојковић.

Народни блок: Србија нема обавезу збрињавања миграната



Фото Твитер

Момир Стојановић

Србија није одговорна за ратове који се воде на северу Африке и на Блиском истоку те сходно томе нема обавезу збрињавања избеглица, поручује један од носилаца изборне коалиције Народни блок, генерал Момир Стојановић. Како је навео, Србија још није чланица Европске уније и не мора да се придржава било каквих квота које је за збрињавање миграната прописала ЕУ.

Datum: 09.06.2020
Medij: Narodne novine - Niš
Rubrika Top teme
Autori: O.M.
Teme: Komesarijat za izbeglice Republike Srbije

Napomena:
Površina: 441

Naslov: Edukativni sadržaji za decu, sredstva za higijenu hraniteljskim porodicama

Strana: 4



АКЦИЈЕ ЦРВЕНОГ КРСТА

Едукативни садржаји за децу, средства за хигијену хранитељским породицама



У оквиру кампање "Кутак за игру" социјално угроженој деци подељено 100 пакета друштвених игара и прибора за цртање

Подељен 131 пакет средстава за хигијену хранитељским породицама

Црвени крст Ниш је поделио ових дана 100 породичних пакета за игру и учење деце из најугроженијих група из социјално угрожених средина.

Пакети за игру и учење у оквиру кампање "Кутак за игру" обезбеђени су у оквиру партнерства Црвеног крста са УНИЦЕФ-ом, а уз финансијску подршку Америчке агенције за међународни развој (УСАИД).

Деца су добила слагалице, сликовнице, прибор за писање и цртање, друштвене игре за логичко мишљење, коцке, домине и друге забавне и едукативне садржаје.

Ова акција реализована је уз подршку Министарства здравља, Министарства просвете, науке и технолошког развоја, Министарства за рад, запошљавање, борачка и социјална питања, Комесаријата за избеглице, локалних самоуправа и организација цивилног друштва.

Такође, хранитељским породицама са територије Града Ниша, Црвени крст Ниш поделио је 131 пакет средстава за хигијену.

"У време здравствене кризе изазване Ковидом 19, то је још једна подршка породицама са децом, која је организована у сарадњи УНИЦЕФ-а и Министарства за рад, запошљавање, борачка и социјална питања", саопштио је нишки Црвени крст.

Пакети садрже осам сапуна, два литра шампона, три килограма прашка за веш, литар детерџента за судове, литар дезинфекционог средства и тоалет папир.

О.М.



ДВЕ ВЕЛИКЕ МАКЦИЈЕ ЦРВЕНОГ КРСТА У НИШУ:деци игрице, хранитељима средства за хигијену



kliping centar Srbije
www.ninamedia.rs

Datum: 09.06.2020
Medij: Politika
Rubrika Beograd
Autori: Redakcija
Teme: Izbeglice iz EX Jugoslavije

Napomena:
Površina: 130

Naslov: Grad pomaže interno raseljenima da se skuće

Strana: 14



Град помаже интерно расељенима да се скуће

Интерно расељене особе које бораве у неформалним колективним центрима, а пријављене су на територији града и немају решено стамбено питање, моћи ће да се пријаве на јавни позив за помоћ да себи обезбеде кров над главом. Секретаријат за социјалну заштиту, у сарадњи са градом, помоћи ће при куповини најмање 11 сеоских кућа са окућницом, односно непокретности за становање, а даће и помоћ намењену за грађевински материјал за поправку или адаптацију купљене некретнине.

– Вредност помоћи која се додељује по породичном домаћинству је милион и по динара, односно 1,3 милиона динара намењено је за откуп сеоске куће са окућницом или одговарајуће непокретности за становање, а 200.000 динара за грађевински материјал за поправку или адаптацију купљеног објекта – навела је градска секретарка Наташа Станисављевић, а пренео Беоинфо.

Рок за пријаву на јавни позив је 3. јул, а све информације заинтересовани могу добити на бројеве телефона: 011/3344-625 и 011/33097-50.

У претходних пет година, секретаријат је, наглашава Станисављевићева, укупно збринуо 227 интерно расељених и 956 избегличких породица. До краја ове године, наводи она, решиће се стамбено питање за још најмање 40 породица.

– Континуирано спроводимо програме за стамбено збрињавање избеглих и интерно расељених породица са Косова и Метохије. Због унапређења положаја и квалитета живота грађана Београда, Секретаријат за социјалну заштиту ће и даље наставити да расписивањем јавних конкурса пружа помоћ и подршку онима којима је то најпотребније – закључила је Станисављевићева.

А. В.

kliping centar Srbije
www.ninamedia.rs

Datum: 09.06.2020
Medij: Politika
Rubrika Region
Autori: Redakcija
Teme: Migranti/azilanti
Naslov: Srbi траже ограду око migrantskog kampa

Napomena:
Površina: 337

Strana: 4

Срби траже ограду око мигрантског кампа

Српска удружења из Липе и околине плаше се и најаве да ће прихватилиште за азиланте бити проширено и кажу да избеглице својим понашањем угрожавају понајвише Србе повратнике, али и Бошњаке

Од нашег дописника

Сарајево – У предратном српском селу Липа, надомак Босанског Петровца, у којем у новосаграђеном кампу борави више од 1.000 миграната, данас ће бити одржан скуп на којем ће окупљени затражити од надлежних да се озбиљније позабаве проблемима које локалном становништву стварају придошлице. Ради боље заштите становника у Липи и околним местима, учесници скупа, који наводе да им је безбедност већ сада угрожена, захтеваће и постављање високе ограде око кампа како мигранти не би могли да излазе кад им је воља и крше законе.

Скупу у Липи, у организацији удружења „Повратници", који ће бити одржан у порти православне цркве, удаљене неколико стотина метара од мигрантског кампа, присуствоваће и чланови свих других српских удружења, као и представници Срба у власти у Федерацији БиХ. Председник удружења „Повратници" Немања Давидовић за „Политику" каже да проблеме с мигрантима немају само жители Босанског Петровца, једне од четири општине у Унско-санском кантону (УСК) с већинским српским становништвом, већ и Бошњаци.

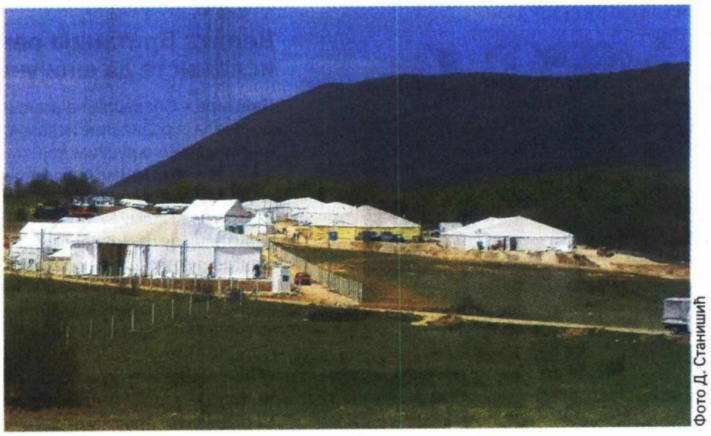

Фото Д. Станишић

Камп за мигранте у Липи

„Угрожено је комплетно локално становништво, а посебно Срби повратници. Због неадекватне обезбеђености кампа, мигранти се слободно крећу, обијају и пљачкају куће, а често се и туку између себе. Од власти УСК-а тражићемо да се појача физичко обезбеђење кампа и да се припадницима полиције који су већ ангажовани на обезбеђењу што пре исплате три заостале плате", напомиње Давидовић и додаје да ће, уколико не буде удовољено њиховим захтевима, „протесте организовати у Сарајеву".

Недавно је председник Одбора за заштиту права Срба у Федерацији БиХ Ђорђе Радановић изјавио да је „евидентирано више од 200 напада на животе и имовину повратника у ФБиХ које су извршили мигранти". Поновио је то и за „Политику", наводећи да ће на данашњем скупу у Липи исказати и противљење „најављеном проширењу постојећег кампа". Радановић каже и да ће упутити апел трочланом Председништву БиХ „да отворе разговоре с представницима Пакистана, Ирака, Ирана и Авганистана да се илегални мигранти из тих земаља иселе из БиХ".

У прихватним центрима у БиХ, који су пуни, тренутно се, према неким проценама, налази око 6.000 миграната. С јењавањем пандемије вируса корона, нагло је почео да расте број новопридошлица које су из правца Србије илегално ушле у БиХ. Заменик директора Службе за послове са странцима Мирсад Бузар потврдио је да је у последњих десет дана „евидентирано 450 новопридошлих".

Д. Станишић

kliping centar Srbije
www.ninamedia.rs

Datum: 09.06.2020
Medij: Politika
Rubrika Srbija
Autori: Redakcija
Teme: Regionalni program stambenog zbrinjavanja (RHP)
Naslov: Izgradnja stanova za izbeglice

Napomena:
Površina: 196

Strana: 12

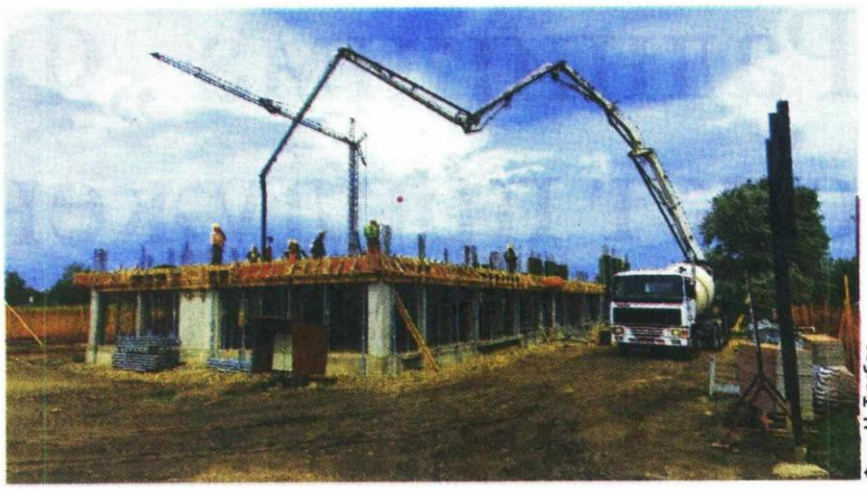

Фото Н. Тумбас

Изградња станова за избеглице

Пројекат финансира Европска банка за обнову и развој, а граде се 44 стана

Суботица – У ширем центру града гради се 44 стана, од којих су 32 намењена за становање избеглица, а 12 за социјално угрожене становнике. Градња две ламеле кошта 1,443 милиона евра, а израду пројектно техничке документације као и саму изградњу финансира Европска банка за обнову и развој, док је град обезбедио 45 милиона динара за инфраструктурно и партерно опремање.

Извођач радова је „Инобачка" из Новог Сада, радови су почели у фебруару, а рок за завршетак је годину дана. Укупна величина површине која се гради је 2.400 квадратних метара.

Радове на изградњи станова обишао је градоначелник Богдан Лабан са сарадницима, који је подсетио да је у протекле три године у област социјалне заштите уложено 1,3 милијарде динара.

Како је објаснила Загорка Панић, градски менаџер, Суботица је део ширег уговора, склопљеног између Републике Србије и Европске банке за обнову и развој који обухвата девет локалних самоуправа. Циљ пројекта је решавање стамбеног питања избеглог становништва. Од изграђених станова, 32 ће бити понуђена на уговор од шест месеци, уз могућност откупа, док ће 12 станова остати у трајном власништву града за кориснике заштићеног становања. **А. И.**

kliping centar Srbije
www.ninamedia.rs

Vreme: 08.06.2020 22:16
Medij: krug.rs
Link: http://www.krug.rs/vesti/drustvo/6111-kamen-temeljac-zgrade-sa-deset-stanova-za-izbeglice-
Autori: Redakcija
Teme: Komesarijat za izbeglice Republike Srbije

Naslov: Kamen temeljac zgrade sa deset stanova za izbeglice (VIDEO)

PORTAL KRUG - PRAVO U METU! Vesti sa teritorije Kraljeva, kolumne, video, putopisi... Na Beranovcu su danas ministar spoljnih poslova Ivica Dačić i gradonačelnik Kraljeva položili kamen temeljac za izgradnju zgrade koja će imati deset stanova za izbegle porodice i Hrvatske i BiH, koje su ostale da žive u Kraljevu Izgradnja deset stanova na Beranovcu realizuje se u okviru potprojekta devet Regionalnog stambenog programa, koji u Srbiji sprovodi Komesarijat za izbeglice i migracije.

Pogledajte danas zabeležene kadrove: Finansijska sredstva obezbeđena su delom iz donatorskog Fonda Regionalnog stambenog programa, a zemljište i prateću infrastrukturu obezbedila je lokalna samouprava. Ministar spoljnih poslova Ivica Dačić, koji je predsednik Komisije za koordinaciju procesa trajne integracije izbeglica, izrazio je zadovoljstvo što će na ovaj način trajno biti rešen stambeni problem porodica izbeglih sa prostora Hrvatske i Bosne i Hercegovine devedesetih godina prošlog veka.On je podsetio da je ovaj program finansiran najvećim delom donatorskim sredstvima iz Evropske unije, uz znatna sredstva koja su donirale i Sjedinjene Američke Države, Nemačka, Norveška, Italija, Švajcarska, Danska, Turska, Luksemburg, Španija, Kipar, Češka, Mađarska, Rumunija i Slovačka. Prema njegovim rečima planirano je da se ovim programom obezbedi 7.537 trajnih stambenih rešenja. - Mi ćemo i dalje zajedno raditi kako bismo uspeli da poboljšamo život svakog građanina Kraljeva i Srbije, bez obzira da li su oni rođeni u ovoj zemlji, u našem gradu ili su posle ratova devedesetih godina našli utočište i to baš na ovom mestu na Beranovcu, gde sada imamo sada već čitavo naselje u kome žive izbegla i interno raseljena lica.

Ovom događaju prisustvovali su i Ivan Bošnjak, državni sekretar Ministarstva državne uprave i lokalne samouprave, Dušan Kovačević direktor jedinica za Upravljanje projektima u javnom sektoru, Aleksandra Đorđević, predstavnica UNHCR, kao i Svetlana Velimirović, zamenica komesara za izbeglice i migracije Republike Srbije, koja je istakla da je do sada rešeno stambeno pitanje za 4.700 porodica, obezbeđeno 1.300 stanova, 1.800 paketa građevinskog materijala za 1.300 seoskih domaćinstava i napravljeno 300 montažnih kuća.

Vreme: 08.06.2020 23:45
Medij: svevesti.net
Link: http://www.svevesti.net/2020/06/08/u-novom-pazaru-20-stanova-za-izbeglice-iz-bih-i-hrvatske-kamen-
Autori: Redakcija
Teme: Komesarijat za izbeglice Republike Srbije

Naslov: U Novom Pazaru 20 stanova za izbeglice iz BiH i Hrvatske, kamen temeljac za stanove u Kraljevu

društvo

Ukupna vrednost radova iznosi 480.987 evra, a bruto površina objekta je 1.252 metara kvadratnih, saopštio je Komesarijat za izbeglice i migracije.

Novac za izgradnju objekta u ulici Blaževo 150 a i 150 b, u naselju Postenje, obezbeđen je delom iz donatorskog Fonda Regionalnog stambenog programa, dok je zemljište i prateću infrastrukturu obezbedio Grad Novi Pazar.

Stanovi su izgrađeni u okviru Potprojekta Regionalnog stambenog programa (RSP) koji u Srbiji sprovodi Komesarijat za izbeglice i migracije.

Događaju su prisustvovali i ministar spoljnih poslova i predsednik Komisije za koordinaciju procesa trajne integracije izbeglica Ivica Dačić i ministar trgovine, turizma i telekomunikacija Rasim Ljajić.

Dačić položio kamen temeljac za izbegličke stanove u Kraljevu

U Kraljevu je danas ministar spoljnih poslova Ivica Dačić svečano položio kamen temeljac za izgradnju zgrade od deset stanova za izbegle porodice u okviru realizacije Regionalnog stambenog programa kojim je, kako je rekao, planirano da se obezbedi 7.537 trajnih stambenih rešenja, s tim što je do sada već useljeno preko 4.500 naših sugrađana.

Dačić je poručio prisutnima da mu je to veliko zadovoljstvo jer su stanovi namenjeni sugrađanima koji su izbegli sa prostora Republike Hrvatske i Bosne i Hercegovine spasavajući živote u ratu na prostoru bivše Jugoslavije, devedesetih godina prošlog veka, saopštilo je Ministarstvo spoljnih poslova.

"U petak smo u Novom Sadu u Veterniku uselili 276 porodica, u Požarevcu sutradan još dvadeset. Upravo smo stigli iz Novog Pazara gde smo takođe svečano uručili ključeve za još 20 porodica. Regionalni stambeni program je u svojoj završnoj fazi, i ako sve bude išlo po planu - a verujem da hoće, sledeće godine ćemo se videti ponovo da svečano uručimo ključeve za vaše nove domove", poručio je Dačić.

Stanovi koji će biti izgrađeni na ovom mestu deo su Potprojekta 9 Regionalnog stambenog programa. Ukupna vrednost ovog Potprojekta je 25,7 miliona evra, od kojih je 21,9 miliona evra donacija, dok je nacionalno učešće 3,7 miliona evra. Planirano je da se izgradi 350 stanova i kupi još 100, zatim da se izgradi 50 kuća, podeli 200 paketa građevinskog materijala i obezbedi 380 seoskih domaćinstava. Ukupno, to je 1.080 trajno zbrinutih porodica u okviru ovog Potprojekta, kazao je Dačić.

On je istakao da veliki doprinos daju lokalne samouprave budući da obezbeđuju zemljište i prateću infrastrukturu za izgradnju.

"Vlada Republike Srbije posvećeno radi na stvaranju boljeg života za svakog pojedinca i građanina naše zemlje. Pokazali smo da i u vanrednom stanju, u vreme pandemije novog korona virusa, možemo da stanemo rame uz rame sa najrazvijenijim zemljama sveta u spremnosti i želji da se spasi i zaštiti svaki život. Mi ćemo nastaviti odlučno i istrajno na tom putu", rekao je Dačić.

Program, koji nastoji da pruži neophodnu pomoć najugroženijim izbegličkim porodicama u celom našem regionu, nastao je u saradnji sa Evropskom unijom i mnogim zemljama kao pojedinačnim donatorima.

Regionalni stambeni program finansiran je najvećim delom donatorskim sredstvima iz Evropske unije, uz znatna sredstva koja su donirale i Sjedinjene Američke Države, Nemačka, Norveška, Italija, Švajcarska, Danska, Turska, Luksemburg, Španija, Kipar, Češka, Mađarska, Rumunija i Slovačka.

Fondom Regionalnog stambenog programa upravlja Banka za razvoj Saveta Evrope, a u našoj zemlji Komesarijat za izbeglice i migracije predstavlja vodeću instituciju koja implementira program, dok se sam proces izbora korisnika sprovodi u saradnji sa lokalnim samoupravama, uz praćenje i nadzor UNHCR-a i OEBS-a.

Regionalni stambeni program zajednički je višegodišnji program Srbije, Bosne i Hercegovine, Crne Gore i Hrvatske i ima za cilj da obezbedi trajna stambena rešenja za najugroženije izbegličke porodice u regionu.

Sprovodi se uz podršku OEBS-a, UNHCR-a i Banke za razvoj saveta Evrope, a finansiran je sredstvima Evropske unije, koja je i najveći donator, SAD, Nemačke, Norveške, Švajcarske, Italije, Danske, Turske, Luksemburga, Španije, Kipra, Češke, Mađarske, Rumunije i Slovačke.

Vreme: 08.06.2020 23:53
Medij: infoplus.rs
Link: http://infoplus.rs/tag/dacic-palma-kraljevo/
Autori: Redakcija
Teme: Komesarijat za izbeglice Republike Srbije

Naslov: Dačić Palma Kraljevo



Redakcija Dačić Kraljevo , , Dačić stanovi za izbeglice Kraljevo

Prvi potpredsednik Vlade i ministar spoljnih poslova Ivica Dačić položio je danas kamen temeljac za izgradnju deset stanova za izbegličke porodice u naselju Beranovac u Kraljevu, u okviru realizacije Potprojekta 9 Regionalnog stambenog programa u Srbiji, saopštilo je Ministarstvo spoljnih poslova. Ministar je rekao da programom nastoji da se pruži neophodna pomoć najugroženijim izbegličkim porodicama u celom regionu, i da je nastao u saradnji sa Evropskom unijom i mnogim zemljama kao pojedinačnim donatorima. "Fondom Regionalnog stambenog programa upravlja Banka za razvoj Saveta Evrope, a u našoj zemlji Komesarijat za izbeglice…

Vreme: 08.06.2020 23:53
Medij: infoplus.rs
Link: http://infoplus.rs/2020/06/
Autori: Redakcija
Teme: Komesarijat za izbeglice Republike Srbije

Naslov: June 2020



Redakcija Dačić Kraljevo , Dačić Palma Kraljevo , Dačić stanovi za izbeglice Kraljevo

Prvi potpredsednik Vlade i ministar spoljnih poslova Ivica Dačić položio je danas kamen temeljac za izgradnju deset stanova za izbegličke porodice u naselju Beranovac u Kraljevu, u okviru realizacije Potprojekta 9 Regionalnog stambenog programa u Srbiji, saopštilo je Ministarstvo spoljnih poslova. Ministar je rekao da programom nastoji da se pruži neophodna pomoć najugroženijim izbegličkim porodicama u celom regionu, i da je nastao u saradnji sa Evropskom unijom i mnogim zemljama kao pojedinačnim donatorima. "Fondom Regionalnog stambenog programa upravlja Banka za razvoj Saveta Evrope, a u našoj zemlji Komesarijat za izbeglice…

Redakcija košarkašice Kraljeva , košarkašice prijem Kraljevo gradonačelnik , ženski košarkaški klub Kraljevo

Povodom osvojenog Kupa "Milan Ciga Vasojević", gradonačelnik grada Kraljeva dr Predrag Terzić upriličio je svečani prijem košarkašicama, trenerima, rukovodstvu i sponzorima Ženskog košarkaškog tima "Kraljevo". Terzić je naglasio da je ovo najveći uspeh kolektivnog sporta u Kraljevu od 1979. godine, kada je Odbojkaški klub "Ribnica"osvojio Kup Socijalističke Federativne Republike Jugoslavije. Prema isticanju gradonačelnika ovo je za Kraljevo dupla kruna, bez obzira kakvu odluku donese Košarkaški savez Srbije o rezultatima prvenstva Srbije koje je prekinuto zbog proglašenja vanrednog stanja, jer su kraljevačke košarkašice ostvarile sedamnaest pobeda i jedan poraz i nalazile…

Vreme: 08.06.2020 23:53
Medij: infoplus.rs
Link: http://infoplus.rs/2020/06/08/dacic-polozio-kamen-temeljac-za-izgradnju-stanova-za-izbeglice-u-
Autori: Redakcija
Teme: Komesarijat za izbeglice Republike Srbije

Naslov: Dačić položio kamen temeljac za izgradnju stanova za izbeglice u Kraljevu



Redakcija Dačić Kraljevo , Dačić Palma Kraljevo , Dačić stanovi za izbeglice Kraljevo

Prvi potpredsednik Vlade i ministar spoljnih poslova Ivica Dačić položio je danas kamen temeljac za izgradnju deset stanova za izbegličke porodice u naselju Beranovac u Kraljevu, u okviru realizacije Potprojekta 9 Regionalnog stambenog programa u Srbiji, saopštilo je Ministarstvo spoljnih poslova.

Ministar je rekao da programom nastoji da se pruži neophodna pomoć najugroženijim izbegličkim porodicama u celom regionu, i da je nastao u saradnji sa Evropskom unijom i mnogim zemljama kao pojedinačnim donatorima.

"Fondom Regionalnog stambenog programa upravlja Banka za razvoj Saveta Evrope, a u našoj zemlji Komesarijat za izbeglice i migracije predstavlja vodeću instituciju koja implementira program, dok se sam proces izbora korisnika sprovodi u saradnji sa lokalnim samoupravama, uz praćenje i nadzor UNHCR-a i OEBS-a", pojasnio je Dačić prilikom postavljanja kamena temljeca.

On je rekao da je Regionalnim stambenim programom planirano da se obezbedi 7.537 trajnih stambenih rešenja, s tim što je u Novom Sadu na Veterniku useljeno 276 porodica, u Požarevcu narednog dana još dvadeset a, danas su u Novom Pazaru uručeni ključevi za još 20 porodica, na ceremoniji kojoj je on takođe prisustvovao.

Dačić je naglasio da je Regionalni stambeni program u završnoj fazi i izrazio uverenje da će iduće godine biti ponovo u Kraljevu da uruči ključeve za nove domove.

Nakon Beranovca, on je sa liderom Jedinstvene Srbije Draganom Markovićem Palmom razgovarao na centralnom gradskom trgu sa građanima Kraljeva.

Datum: 09.06.2020
Medij: Politika
Rubrika Događaji dana
Autori: Redakcija
Teme: Izbeglice iz EX Jugoslavije

Napomena:
Površina: 66



Naslov: Dačić položio kamen temeljac za izbegličke stanove

Дачић положио камен темељац за избегличке станове

У Краљеву је јуче министар спољних послова Ивица Дачић свечано положио камен темељац за изградњу зграде од десет станова за избегле породице у оквиру реализације Регионалног стамбеног програма којим је, како је рекао, планирано да се обезбеди 7.537 трајних стамбених решења, с тим што је до сада већ усељено преко 4.500 наших суграђана.

Дачић је поручио присутнима да му је то велико задовољство јер су станови намењени суграђанима који су избегли са простора Републике Хрватске и Босне и Херцеговине спасавајући животе у рату на простору бивше Југославије, деведесетих година прошлог века, саопштило је Министарство спољних послова. „У петак смо у Новом Саду на Ветернику уселили 276 породица, у Пожаревцу сутрадан још двадесет. Управо смо стигли из Новог Пазара где смо такође свечано уручили кључеве за још 20 породица", поручио је Дачић, преноси Танјуг.

kliping centar Srbije
www.ninamedia.rs

Datum: 09.06.2020
Medij: Večernje novosti
Rubrika Beograd
Autori: Redakcija
Teme: Komesarijat za izbeglice Republike Srbije

Napomena:
Površina: 79



Naslov: KUPUJU SEOSKE KUĆE SA OKUĆNICOM ZA RASELJENA LICA

Strana: 20

САРАДЊА ГРАДСКОГ СЕКРЕТАРИЈАТА ЗА СОЦИЈАЛНУ ЗАШТИТУ И КОМЕСАРИЈАТА ЗА ИЗБЕГЛИЦЕ И МИГРАЦИЈЕ

КУПУЈУ СЕОСКЕ КУЋЕ СА ОКУЋНИЦОМ ЗА РАСЕЉЕНА ЛИЦА

СЕКРЕТАРИЈАТ за социјалну заштиту, у сарадњи са Комесаријатом за избеглице и миграције расписао је јавни позив за помоћ при куповини најмање 11 сеоских кућа са окућницом. Секретарка Наташа Станисављевић нагласила је да се помоћ односи на интерно расељена лица која бораве у неформалним колективним центрима док су у расељеништву а имају пријављено пребивалиште на територији града Београда и немају решено стамбено питање.

- Јавни позив за подношење пријава интерно расељених лица којима је неопходна помоћ при куповини сеоске куће са окућницом истиче 3. јула - рекла је Станисављевићева. - Вредност помоћи која се додељује по породичном домаћинству је милион и по динара, односно 1,3 милиона динара, а 200.000 динара за грађевински материјал за поправку или адаптацију предметне сеоске куће са окућницом. Све информације могу се добити на бројеве 011/3344-625 и 011/3309-750. ■

С. В.

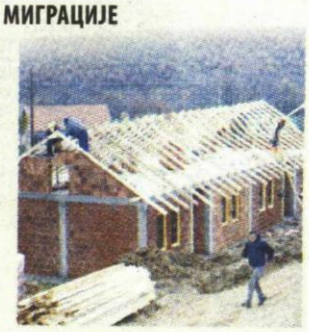

kliping centar Srbije
www.ninamedia.rs

Datum: 07.06.2020
Medij: Kraljevski magazin
Rubrika Bez naslova
Autori: T. Radovanović
Teme: Komesarijat za izbeglice Republike Srbije

Napomena:
Površina: 1220

Naslov: TRAJNO REŠENjE PROBLEMA

Strana: 18,19

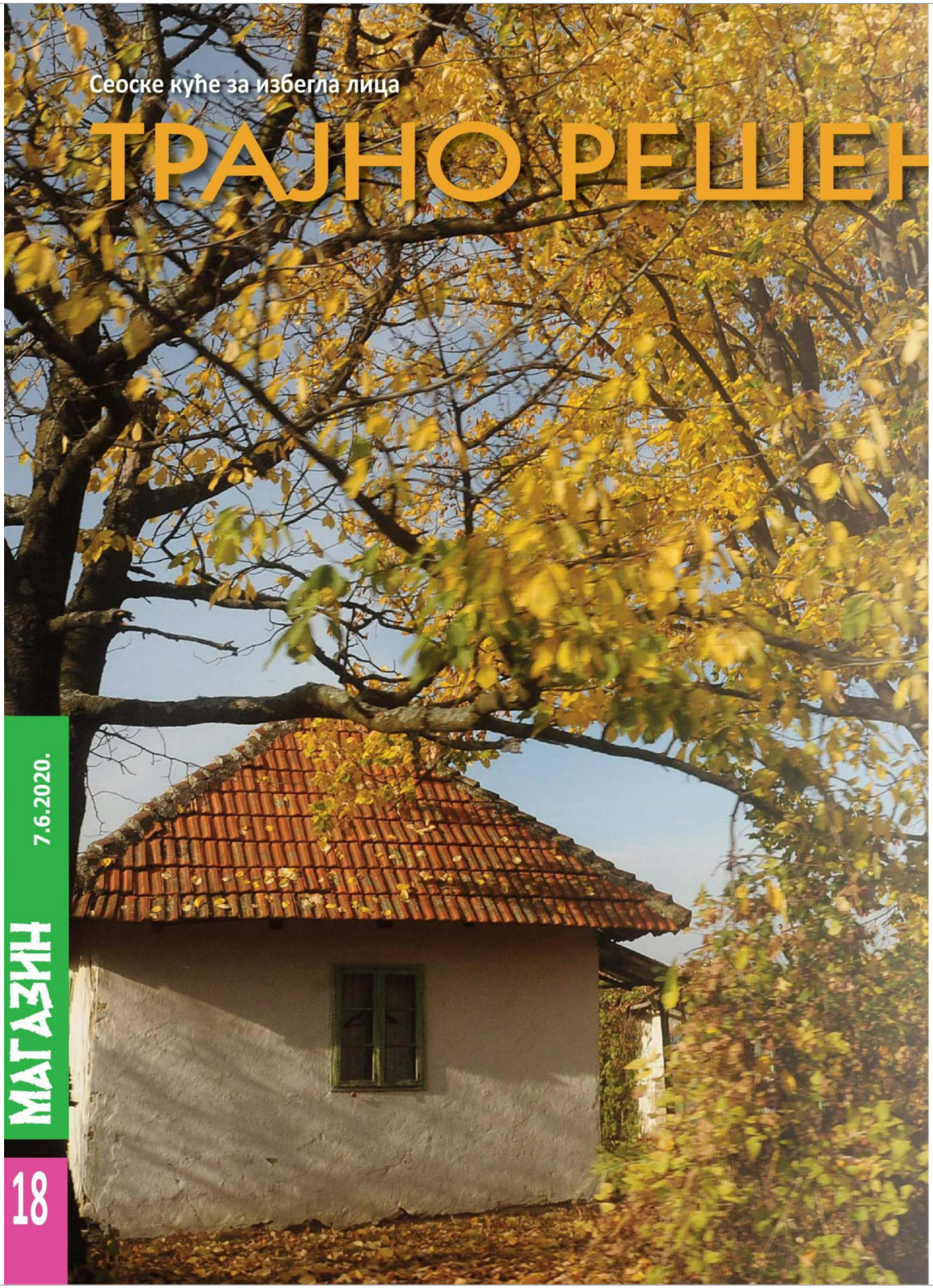

kliping centar Srbije
www.ninamedia.rs

Datum: 07.06.2020
Medij: Kraljevski magazin
Rubrika Bez naslova
Autori: T. Radovanović
Teme: Komesarijat za izbeglice Republike Srbije

Napomena:
Površina: 1220

Naslov: TRAJNO REŠENjE PROBLEMA

Strana: 18,19



ЊЕ ПРОБЛЕМА

- Јавни позив за доделу помоћи за решавање стамбених потреба избеглица при куповини две сеоске куће са окућницом и доделу пакета помоћи. - Конкурс од 7. јула на огласним таблама локалне самоуправе, месних канцеларија и интернет презентацијама града и Комесаријата за избеглице и миграције. - Максимални износ средстава до девет и по хиљада евра у динарској противвредности. - Пакета помоћи у грађевинском материјалу и опреми за побољшање услова живота до хиљаду и по евра по домаћинству

Последња недеља јуна 1991. година је, изласком Словеније из заједничке државе, означила почетак краја Југославије формиране непосредно по завршетку Првог светског рата. Није прошло много времена а на исти корак се одлучила Хрватска, потом Босна и Херцеговина. У све три новоформитане државе на удару су се прво нашли припадници српског народа који су прилику за физички опстанак потражили источније, у Србији где се у наредних неколико година нашло више стотина хиљада прогнаних. Иако је међу њима било и оних који су веровали у повратак на вековна огњишта временом је бледела жеља за тим па су избеглице, уз помоћ државе и организација цивилног друштва постепено решавале стамбено питање. Био је то поуздан знак да нема повратка у крајеве из којих су дошли и домове у које су се, уколико нису срушени, уселили неки други људи.

Да проблем свих није решен ни након више од две деценије потврђују повремене активности усмерене на пружање помоћи онима који још трагају за решењима. Информација о једној таквој стиже из Градске управе која најављује расписивање јавног позива за доделу помоћи за решавање стамбених потреба избеглица при куповини две сеоске куће са окућницом и деделу пакета помоћи. Помоћ се реализује у оквиру Регионалног стамбеног програма, Стамбени програм у Републици Србији, Потпројекат 8 – сеоске куће, који ће 7. јула бити објављен на огласним таблама локалне самоуправе, месних канцеларија и на интернет презентацијама града www.kraljevo.org и Комесаријата за избеглице и миграције www.kirs.gov.rs.

Право учешћа на јавном позиву имају избеглице и бивше избеглице које су, услед догађаја из периода од 1991. године до 1995. године, стекле тај статус у Републици Србији, без обзира на онај који имају у време решавања стамбене потребе. У ову категорију спадају избеглице које живе у колективним центрима или неком другом виду колективног смештаја, формалног или неформалног, угрожене избеглице у приватном смештају и бивши носиоци станарског права који су без трајног решења у земљи порекла или Републици Србији, а све према утврђеним критеријумима угрожености.

Бесповратна помоћ одобрава се за решавање стамбених потреба избеглица које имају пријављено боравиште/пребивалиште на територији Краљева кроз куповину сеоске куће са окућницом у максималном износу до девет и по хиљада евра у динарској противвредности и доделу пакета помоћи у које су укључени грађевински материјал и опрема неопходни за побољшање услова живота, у максималном износу до хиљаду и по евра у динарској противвредности, по породичном домаћинству. Изабрани корисник може у решавању стамбеног питања на овај начин додатно да учествује сопственим средствима до половине износа намењеног за куповину сеоске куће са окућницом, или максимално четири хиљаде и седам стотина педесет евра. Помоћ се додељује за куповину сеоске куће са окућницом која се налази на територији града Краљева која је уписана у катастру непокретности, без терета на објекту и земљишту, а мора испуњавати основне услове за живот и становање.

Јавни позив траје од првог наредног радног дана од дана објављивања јавног позива, односно 8. јула и траје до 22. августа, или првог наредног радног дана ако последњи дан трајања буде нерадни. Све информације у вези јавног позива заинтересована лица могу добити путем телефона, позивом на број 036-306144, или код повереника за за избеглице и миграције у канцеларији број 310 на трећем спрату зграде Градске управе, Трг Јована Сарића број 1.

Т. Радовановић

Фото: М. Радовановић

19

kliping centar Srbije
www.ninamedia.rs

Vreme: 09.06.2020 12:06
Medij: srpskaekonomija.rs
Link: https://srpskaekonomija.rs/vesti/10/2//16740/Stanovi-za-20-izbegli%C4%8Dkih-porodica-u-Novom-
Autori: Redakcija
Teme: Izbeglice iz EX Jugoslavije

Naslov: Stanovi za 20 izbegličkih porodica u Novom Pazaru

Stanovi za 20 izbegličkih porodica u Novom Pazaru

Novi Pazar

Sajt Vlade Srbije

Srpska ekonomija

Prvi potpredsednik Vlade Srbije i ministar spoljnih poslova Ivica Dačić prisustvovao je u Novom Pazaru svečanoj dodeli ključeva 20 stanova sagrađenih za izbegličke porodice iz Bosne i Hercegovine i Hrvatske u okviru realizacije Regionalnog stambenog programa u Srbiji, saopštila je Vlada Srbije.

Regionalni stambeni program je nastao u dobroj veri da pravde ipak ima i da najugroženije izbegličke porodice moraju biti trajno stambeno zbrinute, rekao je Dačić i dodao da je finansiran donatorskim sredstvima, a da je najveći pojedinačni donator Evropska unija.

Fondom Programa upravlja Banka za razvoj Saveta Evrope, Komesarijat za izbeglice i migracije predstavlja vodeću instituciju koja realizuje program u Srbiji, a proces izbora korisnika sprovodi se u saradnji sa lokalnim samoupravama, uz nadzor UNHCR-a i OEBS-a.

Prema njegovim rečima, do sada je širom Srbije useljeno i trajno zbrinuto više od 4.500 porodica, od planiranih 7.537, upravo zahvaljujući angažmanu i predanom radu svih uključenih aktera.

"Stanovi koje ćemo danas podeliti deo su Potprojekta 5, čija vrednost iznosi 52 miliona evra, od kojih je 38 miliona iz donacije Regionalnog stambenog programa, a nešto više od 13 miliona evra je nacionalna kontribucija. U okviru ovog potprojekta, planirano je useljenje u 1.847 stambenih jedinica, u 25 lokalnih samouprava", naveo je Dačić.

Vreme: 09.06.2020 13:05
Medij: beta.rs
Link: https://beta.rs/vesti/drustvo-migranti/128576-medjunarodna-organizacije-za-migracije-ocekuje-
Autori: Redakcija
Teme: Međunarodna organizacija za migracije (IOM)

Naslov: Medjunarodna organizacije za migracije očekuje povećan priliv migranata u BiH



Medjunarodna organizacija za migracije (IOM) je saopštila da je ublažavanje ili ukidanje mera preduzetih na Balkanu tokom pandemije dovelo do porasta kretanja migranata u Bosni i Hercegovini...

Medjunarodna organizacija za migracije (IOM) je saopštila da je ublažavanje ili ukidanje mera preduzetih na Balkanu tokom pandemije dovelo do porasta kretanja migranata u Bosni i Hercegovini. "Zabeleženo je da su kretanja migranata unutar BiH, prema izveštavanjima Granične policije, u porastu. Pretpostavljamo da će broj ulazaka u BiH biti veći nego u prethodnim mesecima", navela je IOM za novinsku agenciju Fena. Po podacima IOM-a, u sedam prihvatnih centara u BiH je 5.545 migranata.Većinom su to mladji muškarci, mahom iz Pakistana, Avganistana, Maroka, Bangladeša. Od ukupno registrovanih, 3.301 migrant je u pet prihvatnih centara na području Unsko-sanskog kantona. U prihvatnom centru "Lipa" je 1.146 miranata, u "Miralu" 934, u "Sedri" 386, u "Biri" 529 migranata, te u prihvatnom centru "Borići" 306 migranata. Na području Kantona Sarajevo, u prihvatnom centru "Blažuj" je 1.828 migranata, a u centru "Ušivak" 416.

Vreme: 09.06.2020 13:17
Medij: danas.rs
Link: https://www.danas.rs/svet/medjunarodna-organizacija-za-migracije-ocekuje-povecan-priliv-migranata-
Autori: @OnlineDanas
Teme: Međunarodna organizacija za migracije (IOM)

Naslov: Međunarodna organizacija za migracije očekuje povećan priliv migranata u BiH



Međunarodna organizacija za migracije (IOM) je saopštila da je ublažavanje ili ukidanje mera preduzetih na Balkanu tokom pandemije dovelo do porasta kretanja migranata u Bosni i Hercegovini.

Sarajevo Foto: Beta/Merima Spahić "Zabeleženo je da su kretanja migranata unutar BiH, prema izveštavanjima Granične policije, u porastu. Pretpostavljamo da će broj ulazaka u BiH biti veći nego u prethodnim mesecima", navela je IOM za novinsku agenciju Fena. Po podacima IOM-a, u sedam prihvatnih centara u BiH je 5.545 migranata.Većinom su to mlađi muškarci, mahom iz Pakistana, Avganistana, Maroka, Bangladeša. Od ukupno registrovanih, 3.301 migrant je u pet prihvatnih centara na području Unsko-sanskog kantona. U prihvatnom centru "Lipa" je 1.146 miranata, u "Miralu" 934, u "Sedri" 386, u "Biri" 529 migranata, te u prihvatnom centru "Borići" 306 migranata. Na području Kantona Sarajevo, u prihvatnom centru "Blažuj" je 1.828 migranata, a u centru "Ušivak" 416. BiH, IOM, Međunarodna organizacija za migracije, MigrantiSarajevo Podržite nas članstvom u Klubu čitalaca Danasa U vreme opšte tabloidizacije, senzacionalizma i komercijalizacije medija, duže od dve decenije istrajavamo na principima profesionalnog i etičkog novinarstva. Bili smo zabranjivani i prozivani, nijedna vlast nije bila blagonaklona prema kritici, ali nas ništa nije sprečilo da vas svakodnevno objektivno informišemo. Zato želimo da se oslonimo na vas. Članstvom u Klubu čitalaca Danasa za 799 dinara mesečno pomažete nam da ostanemo samostalni i dosledni novinarstvu u kakvo verujemo, a vi na mejl svako veče dobijate PDF sutrašnjeg broja Danas. Učlani se

Datum: 10.06.2020
Medij: M novine
Rubrika Bez naslova
Autori: S. Džakula
Teme: Komesarijat za izbeglice Republike Srbije

Napomena:
Površina: 125



Naslov: Završena zgrada socijalnog stanovanja

Завршена зграда социјалног становања

У Иригу су приведени крају радови на изградњи зграде социјалног становања у заштићеним условима. Овај објекат је сагрђен на плацу у Милетићевој улици чија је површина око девет ари. Плац је обезбедила иришка Општина.

Радови су почели у децембру 2018. године, а средства за изградњу зграде са 13 станова је обезбедио Комесаријат за избеглице и миграције. Вредност комплетно завршеног објекта је 343.792 евра. Зграда има приземље и три спрата, као и лифт. Ту ће живети старија, избегла и социјално угрожена лица.

Приступну саобраћајницу, 13 паркинг-места и партерно уређење простора око зграде финансирала је, са око 2,4 милиона динара, локална самоуправа. Званично, 16. јуна, корисницима ће свечано бити уручени кључеви станова и тада ће бити и потписани уговори о коришћењу станова.

– Зграда је намењена категорији угрожених лица и остаје у власништву Општине. Дакле, корисник не може да постане власник нити га неко може наследити. Радове је изводила параћинска фирма „Градинг“, квалитет радова је добар, урађена је добра изолација фасаде, али чак и унутрашњости зграда, што ће смањити трошкове грејања – каже Милорад Влаховић, повереник за избеглице и миграције у Општинској управи.

С. Џакула

Медијски пројекат „У средишту пажње: Општина Ириг - општина будућности“ суфинансира Општина Ириг

kliping centar Srbije
www.ninamedia.rs

Vreme: 09.06.2020 13:20
Medij: novimagazin.rs
Link: http://novimagazin.rs/region/medjunarodna-organizacije-za-migracije-ocekuje-povecan-priliv-
Autori: Redakcija
Teme: Međunarodna organizacija za migracije (IOM)

Naslov: Međunarodna organizacije za migracije očekuje povećan priliv migranata u BiH



"Zabeleženo je da su kretanja migranata unutar BiH, prema izveštavanjima Granične policije, u porastu. Pretpostavljamo da će broj ulazaka u BiH biti veći nego u prethodnim mesecima", navela je IOM za novinsku agenciju Fena.

Po podacima IOM-a, u sedam prihvatnih centara u BiH je 5.545 migranata. Većinom su to mlađi muškarci, mahom iz Pakistana, Avganistana, Maroka, Bangladeša.

Od ukupno registrovanih, 3.301 migrant je u pet prihvatnih centara na području Unsko-sanskog kantona.

U prihvatnom centru "Lipa" je 1.146 miranata, u "Miralu" 934, u "Sedri" 386, u "Biri" 529 migranata, te u prihvatnom centru "Borići" 306 migranata.

Na području Kantona Sarajevo, u prihvatnom centru "Blažuj" je 1.828 migranata, a u centru "Ušivak" 416.

Datum: 09.06.2020
Medij: RTS1
Emisija: Ovo je Srbija
Autori: Redakcija
Teme: Izbeglice iz EX Jugoslavije

	Početak	Trajanje
Emisija	09.06.2020 15:00:00	70:00
Prilog	09.06.2020 15:45:00	2:17

Naslov: Donacija za najugroženije

Spiker:

Za najugroženije Leskovčane stigla je donacija vredna oko 2 miliona dinara od Fondacije "Vlade i Ana Divac". Od 765 paketa sa osnovnim životnim namirnicama i sredstvima za higijenu, 80 je podeljeno izbegličkim porodicama iz Hrvatske i BiH.

Novinar Danijela Kocić:

O suprugu ni traga već 28 godina, toliko je prošlo od kada se Dušanka Marić iz Gline sa decom našla u izbegličkoj koloni. Sa ćerkom i unukom skućila se u Leskovcu. Bori se sa opakom bolešću i bez ikakvih je primanja. Svaka pomoć je kaže, dobro došla.

Dušanka Marić, izbeglica iz Gline:

Ko nauči da ima malo za njega je dosta.

Novinar:

Od čega živite.

Dušanka Marić, izbeglica iz Gline:

Od ćerkine plate od 30.000 nas troje.

Novinar:

Brašno, šećer, ulje, sredstva za higijenu. Drugi put u protekla dva meseca stižu paketi porodici Marić. Itekako znače, kaže 17-godišnji luka u komei njegova baba i komšije imaju samo reči hvale.

Luka Marić iz Leskovca:

Pomažem svim komšijama kojima je to potrebno, mojoj porodici uvek idem u nabavku i šta treba da uradim pomažem koliko mogu.

Novinar:

Uz 48 izbegličkih porodica koje žive u ove dve zgrade sagrađene donacijom UNHCR-a pakete su dobili samohrani roditelji, staratelji, korisnici tuđe nege, invalidi.

Milena Miljković iz Leskovca:

Ne radim ja ni suprug ne radi, suprug mi je bolestan i tako. Dete mi ide u specijalnu školu.

Dragan Nikolić, koordinator MNRO Leskovac:

Udruženje za pomoć mentalno nedovoljno razvijenim osobama Leskovac je ovom prilikom dobilo 33 paketa u hrani i higijeni, koji će našim korisnicima i delu naših članova značiti mnogo.

Novinar:

Za stare, ugrožene i bolesne pomoć je stigla od države, lokalne samouprave, UNICEF-a, humanitarnih organizacija. Ukupno je podeljeno 33.000 higijenskih i paketa hrane. Ovih 765 donirala je Fondacija Vlade i Ana Divac.

Predrag Momčilović, direktor Centra za socijalni rad Leskovac:

Sa ovim paketima smo bukvano pokrili sve kategorije stanovništva na teritoriji grada Leskovca.

Novinar:

Do kraja nedelje paketi će obradovati i stotinu učenika sa smetnjama u razvoju koji pohađaju školu "11. oktobar" u Leskovcu.

Vreme: 09.06.2020 18:59
Medij: slobodnaevropa.org
Link: https://www.slobodnaevropa.org/a/bih-migranti-nakon-pandemije-ponovo-u-pokretu/30661159.html
Autori: Dženana Halimović
Teme: Međunarodna organizacija za migracije (IOM)

Naslov: Ponovo 'game' na granici BiH i Hrvatske



Sa krajem pandemije i mjera ograničenog kretanja, migranti koji se nalaze u BiH odlaze ponovo do Bihaća u namjeri da pređu u Hrvatsku.

Idem u Italiju. Prepješačio sam sto kilometara da bih došao do ovdje, priča za Radio Slobodna Evropa (RSE) Velid, Afganistanac koji je iz kampa u Blažuju nadomak Sarajeva prije tri dana došao na sjeverozapad BiH, u Bihać, kako bi pokušao preći granicu s Hrvatskom. Boravi u napuštenim objektima firme Krajinametal i nedovršenom objektu Doma penzionera. "Nemam vode ni hrane. Nemam uslova za boravak, struje. Odemo u kamp, ali nam ljudi iz kampa i obezbjeđenje kažu da nema mjesta za nas", pojašnjava Velid. S njim je i Abdul Samed, koji je iz istog kampa došao s istim ciljem. "Došao sam autobusom. Idem u Italiju", kaže Abdul Samed. Napuštanje kampova Muhamed Husein je Pakistanac. Prije tri sedmice, kako kaže, boravio je u kampu 'Lipa', 30 kilometara od Bihaća, na sjeverozapadu BiH. U napuštenom objektu "Krajinametal" završio je poslije "igre" (game), kako migranti nazivaju pokušaj prelaska granice s Hrvatskom. "Poslije 'game-a' smo došli u ovu zgradu. Nemamo hrane, cipela. 'Lipa' je puna i dolaze drugi ljudi. Želimo u Hrvatsku, a Bihać je blizu. Mi odemo u 'game', ali nas hrvatska policija uhvati i vrati. Hoćemo u Italiju", govori on. Napušteni objekti firme Krajinametal Priliv izbjeglica i migranata na području Unsko-sanskog kantona (USK), na sjeverozapadu Bosne i Hercegovine, je povećan, nakon što su ublažene epidemiološke mjere zbog pandemije. Prema informacijama policije ovog kantona, u posljednjih deset dana na područje USK ušlo je između 1.500 do 2.000 novih izbjeglica i migranata. "Sa autobusnim linijama iz pravca Sarajeva, Tuzle i Banjaluke na područje našeg kantona svakodnevno dođe u prosjeku između 100 i 150 novih migranata. Neki od njih, utvrđeno je prilikom kontrole, posjeduju i kartice iz postojećih migrantskih kampova na području BiH konkretno Sarajeva, što znači da oni bez neke kontrole i nadzora slobodno putuju i dolaze na područje našeg kantona", kaže za RSE Ale Šiljededić, portparol policije USK. Bojazan gradskih vlasti Bihaća Povećan priliv migrana za Bihać kako navode gradske vlasti, znači i bojazan da će se stanje s migrantima vratiti na ono kakvo je bilo i prije proglašenja pandemije, kada su napušteni objekti, ali i gradski parkovi bilo mjesta okupljanja i boravka migranata. "Tokom pandemije nije bilo priliva novih migranata. Te objekte smo ispraznili, a migrante izmjestili u kamp 'Lipa'. Ovih i narednih dana ti prostori se ponovo pune, jer su kapaciteti prihvatnih centara, pa i onog novofomiranog 'Lipa' popunjeni", tvrdi Šiljededić. U kampovima u Unsko-sanskom kantonu, prema podacima Međunarodne organizacije za migracije (IOM), trenutno boravi više od 3.500 migranata, od čega ih je najviše u "Lipi", oko 1200. Van der Auweraert: Ne treba nam novi Vučjak No, vlastima Bihaća problem predstavlja i kamp "Bira", koji je smješten u samom gradu Bihaću, čije zatvaranje traže mjesecima. U njemu, prema podacima IOM-a, trenutno boravi 610 migranata. "'Bira' se mora zatvoriti, to je nama dugoročan cilj, ali zatvoriti 'Biru', pa imati hiljadu migranata na divljim lokacijama i na ulicama, nije rješenje", kazao je gradonačelnik Bihaća Šuhret Fazlić na konferenciji za novinare 4. juna. Na osnovu zaključaka Operativne grupe za nadzor nad migrantskom krizom u Unsko-sanskom kantonu, policija, kako navodi portparol Ale Šiljdedić, kontrolišu autobuse prilikom ulaska na teritorij ovog kantona. "Nažalost, ne uspijevamo u potpunosti odvratiti migrante od ulaska u Kanton, jer većina njih svoj put ka Bihaću nastavlja pješice ili na neki drugi način", pojašnjava Šiljdedić. Preskakanje ograde Da su migranti ponovno u pokretu, potvrdila je za RSE i voditeljica kampa

Vreme: 09.06.2020 18:59
Medij: slobodnaevropa.org
Link: https://www.slobodnaevropa.org/a/bih-migranti-nakon-pandemije-ponovo-u-pokretu/30661159.html
Autori: Dženana Halimović
Teme: Međunarodna organizacija za migracije (IOM)

Naslov: Ponovo 'game' na granici BiH i Hrvatske

"Ušivak" u Hadžićima, pored Sarajeva Azra Ibrahimović - Srebrenica. Kako kaže, u vrijeme pojačanih mjera u prihvatnom centru, koji vodi Međunarodna organizacija za migracije (IOM), je bilo oko 900 migranata, dok ih je danas nešto više od 400. "Njihov cilj nije Bosna i Hercegovina nego zemlje zapadne Evrope i migranti su ponovno u pokretu. Tako i ovi iz kampa 'Ušivak' se kreću prema zapadu Bosne i Hercegovine, odakle nastavljaju dalje, ukoliko uspiju da prođu", navodi Ibrahimović-Srebrenica. Može vas zanimati i ova priča o migrantima u Srbiji: Preuzimite Adobe Flash Player Embed Podijeli RSE sa migrantima u Šidu: Vojska ispred kampova Embed Podijeli Kod je kopiran u vaš clipboard. širina px Visina px Podijelite na Facebooku Podijelite na Twitteru The URL has been copied to your clipboard No media source currently available 0:00 0:04:16 0:00 Direktan link 270p | 12,2MB 360p | 20,7MB 480p | 34,3MB 1080p | 102,2MB Sva ingerencija rukovodstva kampa i IOM-a nad kretanjem migranata, pojašnjava ona, prestaje kada ga migranti napuste. "Ono što čujemo od njih je da koriste i javni gradski prijevoz i prigradske linije, zavisi kako se ko snađe i kakvog je imovinskog stanja. Neko sebi i plati put, a oni koji nemaju novca za kartu upute se i pješke", pojašnjava Azra Ibrahimović - Srebrenica. U pisanom odgovoru IOM-a za RSE na upit - da li je i dalje na snazi ograničeno kretanje migranata, napominju da "napuštanje privremenih prihvatnih centara - od trenutka donošenja Odluke Vijeća ministara o ograničavanju kretanja i boravka stranaca, koja je uslijedila nakon što je proglašena pandemija uzrokovana korona virusom - nije moguće na regularan način na ulazu/izlazu u Centara". Ova odluka, donesena 16. aprila, znači potpuno ograničavanje kretanja i boravka izvan prihvatnih centara za ljude bez dokumenata, ali migranti, kako je u IOM-u potvrđeno za RSE, obično izlaze iz kampova tako što preskaču ogradu. Migranti ispred napuštenih objekata firme Krajinametal Predrasude i nešto drugačija realnost Iako su građani zabrinuti, postoje predrasude prema ovoj populaciji, tvrdi voditeljica kampa "Ušivak" u Hadžićima, pored Sarajeva Azra Ibrahimović - Srebrenica. Cilj većine je, podsjeća ona, jednak onome kome teže i bosanskohercegovački građani koji napuštaju zemlju - bolji život. "Ljudi stvaraju predrasude na osnovu nekoliko problematičnih. U stvari, mi imamo jako fine ljude obrazovane, edukovane, kulturne,talentovane sportiste, kao što je bila grupa ovih šest fudbalera koji su trenirali zajedno sa lokalnim hadžićkim malonogometnim klubom, imamo muzičare, ljude koji su po profesiji odgajatelji imali smo i ljekare", navodi ona. U Bosni i Hercegovini se ukupno, prema podacima IOM- a, nalazi više od 5.700 migranata smještenih u sedam prihvatnih centara pod ingerencijom ove organizacije. Dženana Halimović Novinarka biroa Radija Slobodna Evropa u Sarajevu. halimovicd@rferl.org Pratite autora Dženita Duraković Dopsinica Radija Slobodna Evropa iz Bihaća. Pratite autora Facebook Forum

Datum: 09.06.2020
Medij: NTV - Niš
Emisija: Telepres 4
Autori:
Teme: Izbeglice iz EX Jugoslavije; Komesarijat za izbeglice Republike Srbije

	Početak	Trajanje
Emisija	09.06.2020 22:00:00	30:00
Prilog	09.06.2020 22:16:00	2:53

Naslov: Stanovi za izbegla lica

75 stanova u Ulici dr Miloša Đorića biće na raspolaganju izbeglima koji su prošli konkurs. 60 će biti za otkup i zakup, a preostalih 15 za socijalno stanovanje u zaštićenim uslovima.Vrednost ove investicije koju finansiraju Evropska banka, Republika Srbije i Komeserijat za izbeglice je oko dva miliona evra.Grad Niš obezbedio je 50 miliona donara za građevinsko zemljište i uređenje komunalne infrastrukture u Naselju Branko Bjegović gde su izgrađene dve lamele sa 75 stanova namenjenih izbeglima iz bivših jugoslovenskih republika.

Datum: 10.06.2020
Medij: Danas
Rubrika Politika
Autori: Redakcija
Teme: Migracije

Napomena:
Površina: 295

Naslov: Haljimi: Sada je nerealno očekivati podelu Kosova

Strana: 5

Osnivač i dugogodišnji predsednik albanske Partije za demokratsko delovanje u razgovoru za Danas

Haljimi: Sada je nerealno očekivati podelu Kosova

Albanci će imati dva poslanika, osim ako ne uspeju u naredne dve nedelje da dodatno motivišu birače

Preševo - „Rešavanje kosovskog problema na relaciji Priština - Beograd u svom konačnom obliku sasvim sigurno neće imati bilo kakvu razmenu teritorija ili podelu Kosova. To je za mene nerealno. Ta stvar je bila aktuelna početkom 2000. godine, sa premijerom Đinđićem. Sada su okolnosti sasvim drugačije i rešenje o podeli je prevaziđeni model", ocenjuje za Danas Riza Haljimi, osnivač i dugogodišnji predsednik Partije za demokratsko delovanje koju je osnovao u septembru 1990.

Haljimi priznaje da se u javnosti retko pojavljuje od kada se septembra 2016. povukao sa mesta predsednika partije, koju sada predvodi Šaip Kamberi. U penziju je otišao završavajući mandat narodnog poslanika u Skupštini Srbije. Posle više izbornih ciklusa Albanci sa juga Srbije nastupaju jedinstveno sa 12 kandidata na listi „Demokratska alternativa Albanaca - ujedinjena Dolina". Uz prirodni prag prolaznosti za predstavnike nacionalnih manjina Albanci bi mogli da dobiju i više od dva poslaniku u novom sazivu Skupštine Srbije.

- Nije postignuto potpuno jedinstvo jer nema Ragmija Mustafe iz Demokratske partije Albanaca. Po mom mišljenju realno je da albanska lista osvoji dva poslanička mandata. Ne verujem da mogu i do trećeg poslanika. Vidite i ovde na jugu Srbije i u samom Preševu mi imamo odlazak pre svega mladih ljudi zbog ekonomske besperspektivnosti. Od 2010. u zemlje EU otišlo je više hiljada mladih ljudi. Biračko kapacitet je smanjen, a sadašnja zainteresovanost kod mladih ljudi za jedan ovakav politički proces i nije prevelika. To nije slučaj samo kod Albanaca u Preševu ili Bujanovcu, tako je i sa Romima, Srbima. Jednostavno bez ekonomske osnove nema ni političke nadgradnje, otuda mislim da će Albanci imati dva poslanika, osim ako ne uspeju u naredne dve nedelje da dodatno motivišu birače - ocenjuje Haljimi za naš list.

O bojkotu dela srpske opozicije naš sagovornik kaže „da nema dovoljno informacija i da slabo prati srpsku političku scenu na kojoj ima puno turbulencija". Riza Haljimi je nakon dvadesetogodišnjeg rada u prosveti kao profesor fizike, osnovao PDD, a potom u više mandata bio predsednik opštine Preševo. U vreme etničkih sukoba krajem 2000. bio je jedan od glavnih Albanaca za dijalog i pomirenje između radikalnih Albanaca i državnih vlasti Srbije. U dva mandata bio je poslanik u Skupštini Srbije.

Vojkan Ristić


Riza Haljimi

Foto: FoNet / Aleksandar Levajković

Prvi na listi Šaip Kamberi

Nosilac albanske liste na jugu Srbije je aktuelni predsednik opštine Bujanovac Šaip Kamberi (55), diplomirani pravnik. Funkciju predsednika opštine obavljao je od 2008. do 2012. godine. Bio je narodni poslanik (2014-2016). Od 2018. godine predsednik je Partije za demokratsko delovanje (PDD). Osnivač je NVO Odbor za ljudska prava u Bujanovcu. Slovi za političara koji nema radikalne političke stavove i u javnosti istupa sa zahtevima za rešavanje konkretnih problema Albanaca u tri opštine juga Srbije.

Ragmi Mustafa: Cilj su nam tri poslanička mandata

- Ja kao predsednik Nacionalnog saveta Albanaca odlučio sam da se aktivno uključim u kampanju za našu listu sa 12 kandidata. Verujem da ćemo uspeti da maksimalno animiramo birače u Bujanovcu, Preševu i Medveđi da izađu i glasaju za našu listu. Cilj nam je da osvojimo tri poslanička mandata, što bi do sada bio najbolji rezultat na parlamentarnim izborima za Albance sa juga Srbije - kaže za Danas Ragmi Mustafa, predsednik NSA.

kliping centar Srbije
www.ninamedia.rs

Datum: 10.06.2020
Medij: Politika
Rubrika Pogledi
Autori: Redakcija
Teme: Migranti/azilanti
Napomena:
Površina: 496
Naslov: Razjedinjena evropska građanska opcija
Strana: 20

Разјединњена европска грађанска опција

*Зоран Јанић**



Главна, дубинска линија раздора српског друштва остала је у највећој мери непревладана и данас, на почетку треће деценије 21. века. И то стање траје већ дуже од два века. Српско друштво, упркос релативној политичкој стабилности оствареној током последњих година, раздиру и даље исте оне дилеме које су га мучиле и раније. Реч је, пре свега, о сукобу припадника грађанске и њима опонирајуће „националне" елите. Стога се најновије расправе унутар друштва и даље крећу у дихотомијама Исток/Запад, демократија/ауторитаризам, реформе/конзервација постојећег, модерно/традиционално, грађанско/национално, где се користе исте методе политичке борбе којима је својевремено насилно био срушен Зоран Ђинђић. Због тога поменути сукоби више личе на сукобе непомирљивих непријатељских табора него на политичке дискусије чланова једног те истог друштва и људи који деле заједничку будућност.

> Одговорност победника биће утолико већа јер ће имати обавезу да покрије и део политичког спектра за који снаге у знаку „прозападног" нису биле у стању да изнедре алтернативу

Ситуација данас, уочи парламентарних избора, није ни најмање промењена; напротив, поделе су још израженије. О томе сведочи и летимичан поглед на предложене изборне листе. Прво што пада у очи јесте нејединство проевропских, грађанских снага. Нормално је било очекивати њихов јединствени наступ не би ли се тиме дао додатни импулс процесу евроинтеграција. Међутим, проевропске опозиционе странке одлучиле су да наступе у више колона. Јовановићев ЛДП је изабрао да изађе на изборе под називом Коалиција за мир. Разлози за то су више него јасни – намера да се дистанцира од новоформиране Уједињене демократске Србије (УДС), с којом дели исто бирачко, грађанско проевропско тело. Суревњивост је и овог пута надјачала осећај за солидарност и бригу за заједничко опште добро. Подсетимо се да су прве, најоштрије критике на рачун оснивања УДС-а дошле са стране ЛДП-а и „утицајних твитераша", уз коришћење исте аргументације која се као реп вуче за ЛДП-ом – да су Вучићева „лажна опозиција". У, условно речено, „трећој" колони налазе се Зоран Живковић, Трифуновићев ПСГ и покрет „Један од пет милиона". За неке од њих није баш јасно где се, у односу на главну идеолошку детерминанту Исток/Запад и грађанско/национално, уопште налазе (посебно у светлу Трифуновићевог иступа у последњем „Утиску недеље", где је безрезервно подржао антимигрантске ставове новог „суверенисте" Радуловића).

Владајући СНС баштини одреднице „национално" и „Запад", али ово друго је неискрено и недовољно. Пре свега због добро познатог става о „војној неутралности", која је, у основи, „антизападњачка". Као и због нагињања замрзнутом конфликту око Косова, што је, истинитости ради, и став већинске Србије. На другој страни имамо странке које се мање-више отворено изјашњавају као „националне" и „антизападне", попут Шешељевог СРС-а, али и Радуловићевог ДЈБ-а и Ђиласове бојкот групације СзС, које такође деле антиевропске сентименте. Већ из ове предизборне политичке понуде јасно је како је огромна већина странака са листе заправо за војну неутралност, што представља континуитет са стратешким опредељењем претходних влада након убиства премијера Ђинђића. А кад је реч о бојкоту, одлуку да ове изборе бојкотују донели су управо највиши представници бивше власти, међу којима су, ваља нагласити, четири бивша председника ДС-а. Данас сви одреда имају своје странке, а обављали су заједно, до 2012. године, најважније државне функције. Ту су (све бивши) председник државе, градоначелник Београда, министар спољних послова, те председник Владе Војводине. Ставови ове бојкоташке групације много су ближи антиевропској политичкој опцији, пошто се у њиховим програмима нигде не спомиње ЕУ.

Дакле, у ситуацији где се на прсте једне руке могу набројати странке које су за бржи пут ка ЕУ, европска грађанска опција излази на изборе разједињена. Тиме, наравно, још једном показује неразумевање

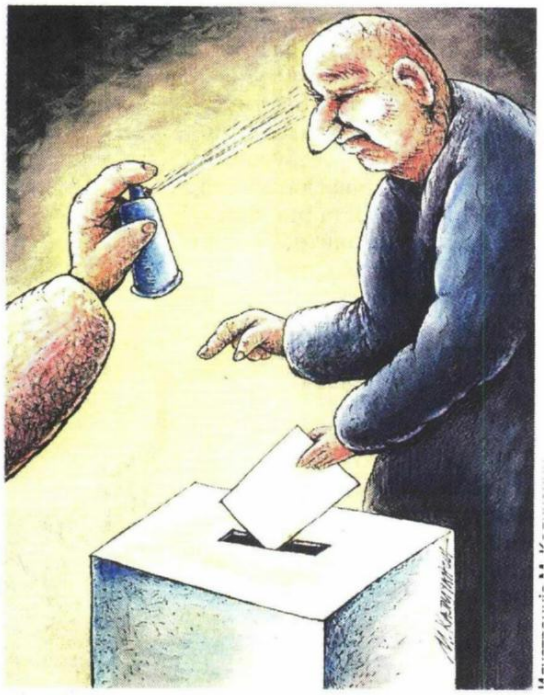

своје политичке мисије, али и неспособност да своје идеје преточи у оперативни политички програм и стратегију која би имала реалне шансе да буде спроведена у дело.

У том смислу, и ови најновији избори протећи ће у најбољем духу наведених дихотомија српске историје. Одговорност победника (а сва испитивања дају предност СНС-у), биће утолико већа. Јер победник ће бити у обавези да својим деловањем покрије и онај део политичког спектра за који снаге у знаку „грађанског" и „прозападног" нису биле у стању да изнедре алтернативу – пре свега, у идеолошком, а још више у организационом смислу. Ипак, треба веровати да ће грађанска алтернатива бити реалност након ових избора. Што би, несумњиво, била добра вест. ¶

**Преводилац и есејиста*

kliping centar Srbije
www.ninamedia.rs

Datum: 10.06.2020
Medij: Danas
Rubrika Region
Autori: Redakcija
Teme: Migranti/azilanti

Napomena:
Površina: 239

Naslov: Konzulat u Novom Pazaru „goruće pitanje" za Sarajevo

Strana: 21

Sastali se ministri spoljnih poslova Srbije i BiH

Konzulat u Novom Pazaru „goruće pitanje" za Sarajevo



Foto: FoNet / Ognjen Stevanović

„Postoji želja za intenzivnijom saradnjom": Bisera Turković i Ivica Dačić

Beograd - Ministar spoljnih poslova Srbije Ivica Dačić i njegova koleginica iz Bosne i Hercegovine Bisera Turković ocenili su juče u Beogradu da dve države imaju otvorena pitanja iz prošlosti, ali da postoji želja obe strane da se razgovara i da se u budućnost gleda u skladu sa zajedničkim interesima.

„Srbija podržava teritorijalni integritet BiH u skladu sa Dejtonskim sporazumom. Želimo dobru saradnju i sa centralnim i sa entitetskim vlastima bez tumačenja da je to upereno protiv teritorijalnog integriteta BiH", rekao je Dačić posle sastanka sa ministarkom. Dodao je da Srbija ne želi da se meša u unutrašnju politiku Federacije, ali da želi stabilnost i bolju saradnju u regionu.

BiH je, istakao je Dačić, jedan od najvažnijih trgovinskih partnera Srbije, sa razmenom od gotovo dve milijarde evra.

„Zahvaljujem se ministru Dačiću što me je pozvao da razgovaramo o temama koje su nam zajedničke. Mislim da je to odličan start saradnje. Treba razgovarati, samo kroz razgovor se može rešiti ono što je otvoreno", rekla je Turković. Otvaranje konzulata BiH u Novom Pazaru, navela je, trenutno je „goruće pitanje" za njeno ministarstvo. Razgovarali su i o državnoj granici i o ilegalnom prelasku migranata iz Srbije u BiH. Saglasili su se da postoji želja za intenzivnijom saradnjom na regionalnom nivou, te da bi zajednički dogovori i rešenja vodili do dobrosusedskih odnosa na Zapadnom Balkanu. ***Beta***

Srbiji ne smeta mapa „velike Mađarske"

Ivica Dačić je rekao novinarima da Srbija ne shvata otkrivanje spomen-ploče sa mapom „velike Mađarske" kao pretnju svom teritorijalnom integritetu. Mediji su preneli da je na spomeniku kojeg je na granici Mađarske i Slovačke mađarski premijer Viktor Orban nedavno otkrio prikazana mapa Mađarske pre raspada Austrougarskog carstva, koja obuhvata delove Srbije, Hrvatske, Slovenije, Slovačke, Austrije, Rumunije i Ukrajine. Ambasador Mađarske u Srbiji saopštio je da je reč o spomen-ploči iz 2017.

„Mi to ne shvatamo kao pretnju teritorijalnom integritetu, naprotiv, nikada nismo imali bolje odnose sa Mađarskom nego sada", rekao je Dačić. Uostalom, kako je dodao, „kada mi (Srbija) pokažemo kartu iz vremena Dušana Velikog (Silnog), to verovatno nekoga pogađa".



Pobednik

Zagorka Panić



Gradska menadžerka Subotice gde je u naselju Dudova šuma u toku izgradnja stanova za 44 porodice izbeglica iz Bosne i Hercegovine i Hrvatske.

Gubitnik

Boban Đurović



Predsednik opštine Vrnjačka banja u kojoj je ozvaničena rasna diskriminacija pošto u ličnim dokumentima meštana sela Gračac stoji kao adresa stanovanja doslovno romsko naselje ili „Cigamala".



Расизам у Немачкој у порасту

Дискриминација на основу порекла у Немачкој је у порасту, а то показује и годишњи извештај Канцеларије за антидискриминацију, у којем се упозорава на озбиљне последице таквог тренда, пише „Дојче веле" (ДВ), а преноси Танјуг.

Свакодневни расизам, нетрпељивост према странцима и напади с радикално десничарском позадином део су свакодневице, истиче се у коментару. Према годишњем извештају Савезне канцеларије за антидискриминацију (АДС) за 2019, број пријављених случајева дискриминације на основу расе или етничке припадности у Немачкој порастао је у поређењу с прошлом годином за десет одсто – на 1.176. Од 2015. године број тих пријава се више него удвостручио, показује извештај АДС.

„Немачка има трајни проблем с расистичком дискриминацијом и не помаже довољно онима који су погођени тим феноменом", изјавио је шеф АДС-а Бернхард Франке приликом представљања овогодишњег извештаја.

У предговору за извештај Франке наводи да је 2019. била година у којој су „мржња и непријатељство према одређеним групама грађана оставили дубоке и болне трагове", почевши од убиства демохришћанског политичара Валтера Либкеа, који се залагао за избеглице, преко напада на синагогу у Халеу, па до многих свакодневних случајева расне дискриминације.

Напади и убиства су притом само врх леденог брега, пише у извештају. Муштерија једног фризерског салона позвала је и питала: „Где је моја црнчуга? Највише волим кад ми он масира главу", а једна мајка сведочила је да је њен син због тамније боје коже био претучен у школи, а да је учитељица то видела и није реаговала. Такође, једну инжењерку из Сирије су колеге на новом радном месту питале да ли је она ту запослена да им кува кафу.



PREPORUKA STRUČNOG TIMA MINISTRA KRKOBABIĆA



Zlatne voćke Srbije šansa za povratnike

Povodom nedavnog poziva kopredsednika Nacionalnog tima za preporod sela Srbije ministra Milana Krkobabića i akademika Dragana Škorića povratnicima da ulažu u voćarstvo javio se veliki broj zainteresovanih sa pitanjem u koje voćne vrste da investiraju.

Konsultujući se sa vrhunskim stručnjakom za tu oblast profesorom dr Zoranom Keserovićem, članom Nacionalnog tima za preporod sela Srbije, ministar Krkobabić i akademik Škorić poručuju da je najisplativije ulagati u proizvodnju borovnica, jabuka, jagoda, malina i trešanja. Podsećaju da se voćarstvo pokazalo kao dobar model povećanja standarda stanovništva i rešavanja ekonomskih, socijalnih i demografskih problema. Pored toga, voćarstvo je pokrenulo i druge grane privrede, a zapošljava 10-20 puta više radne snage i ostvaruje daleko veći profit nego druge grane.

NAJISPLATIVIJE ULAGANJE U BOROVNICE, JABUKE, MALINE...

U strukturi izvoza agrarnih proizvoda iz Srbije u 2018. godini voće i povrće se nalazi na prvom mestu sa 23 odsto. Izvoz voća u 2018. iznosio je oko 618 miliona dolara, 2017. oko 680 miliona dolara, 2016. oko 625 miliona dolara. Samo od izvoza jabuke Srbija godišnje zarađuje više od 120 miliona dolara. Sveže voće se u proseku izvozilo sa cenom 0,89 dolara, a prerađeno 1,82 dolara po kilogramu, što govori da se moramo orijentisati na proizvode veće finalne vrednosti.

kliping centar Srbije
www.ninamedia.rs

Datum: 10.06.2020
Medij: Dnevnik
Rubrika Svet
Autori: Redakcija
Teme: Migranti/azilanti

Napomena:
Površina: 46

Naslov: Malezija: Uhapšeno 269 Rohindža

Strana: 11



Малезија: Ухапшено 269 Рохинца

Малезијске власти ухапсиле су у понедељак 269 Рохинца избеглица чији брод је скоро два месеца плутао недалеко од обале те земље због епидемије коронавируса. Они су побегли из јужног Бангладеша почетком априла, али нису успели да пристану у Малезију због епидемије, преноси Би-Би-Си. Избеглице, њих 53 скочило је са брода у море и покушало да се докопа копна, али их је у томе омела малезијска обалска стража. Још 216 Рохинца је пронађено на броду, као и тело преминуле жене. Брод је превезен у најближи град Лангкави. Активисти хуманитарних организација тврде да је на броду када је кренуо из Бангладеша било 500 избеглица и претпоставља се да су многи од њих успели раније да се докопају копна.

Datum: 10.06.2020
Medij: 24 Sata
Rubrika U fokusu
Autori: Redakcija
Teme: Izbeglice iz EX Jugoslavije

Napomena:
Površina: 587



Naslov: Vučić potvrdio: Lavrov u Srbiju dolazi 18.juna



Datum: 10.06.2020
Medij: 24 Sata
Rubrika U fokusu
Autori: Redakcija
Teme: Izbeglice iz EX Jugoslavije

Napomena:
Površina: 587

Naslov: Vučić potvrdio: Lavrov u Srbiju dolazi 18.juna

Strana: 1,2

VUČIĆ O REZOLUCIJI 1244: IMA LOŠIH STRANA, ALI JE VAŽEĆI DOKUMENT

Predsednik Srbije Aleksandar Vučić izjavio je, povodom godišnjice potpisivanja Kumanovskog sporazuma i usvajanja Rezolucije 1244, da ta rezolucija ima i dobrih i loših strana, ali da ne postoji nijedan drugi važeći dokument, niti je iko predložio nešto drugo.



Foto Tanjug / Zoran Žestić

MI SMO SPREMNI da razgovaramo, ali mogu samo da se osmehnem na ultimatume iz Prištine da je jedini uslov za to priznanje Kosova ili još neke dodatne teritorijalne aspiracije. Nikada neću pokazati aroganciju prema mnogo moćnim zemljama, ali uvek ćemo umeti da smognemo snage da kažemo "ne" na ugrožavanje naših vitalnih interesa, uz nadu da će doći neko rešenje kojem bismo mogli da kažemo "da". Ali ja to još nisam video - rekao je Vučić novinarima u Nišu.

Na jučerašnji dan pre 21 godinu, u blizini Kumanova, potpisan je vojnotehnički sporazum koji je označio kraj NATO bombardovanja na tadašnju Saveznu Republiku Jugoslaviju, a na današnji dan Savet bezbednosti UN usvojio je Rezoluciju 1244, kao međunarodno pravnu osnovu za rešavanje kosovskog pitanja.

Rezolucija 1244 usvojena je s ciljem postizanja političkog rešenja krize na Kosovu nakon bombardovanja, očuvanja međunarodnog mira, bezbednosti i osiguravanja slobodnog povratka izbeglica i raseljenih lica u svoj dom.

Rezolucija je usedila nakon saglasnosti tadašnjeg predsednika Slobodana Miloševića na uslove koje su predložili finski predsednik Marti Ahtisari i bivši ruski premijer Viktor Černomirdin, koji su uključivali povlačenje Vojske Jugoslavije sa Kosova i Metohije.



Foto Tanjug / AP

Vučić je potvrdio da ruski ministar spoljnih poslova Sergej Lavrov dolazi 18. juna u Beograd i dodao da veruje da će doći sa prijateljskim porukama

Rezolucija 1244 je važan datum, jer je time okončana agresija na SRJ i okvir je na koji se i danas naša zemlja poziva po pitanjima Kosova.

Rezolucijom je zagarantovan suverenitet i teritorijalni integritet Srbije (SRJ), a za pokrajinu KiM je predviđena široka autonomija u okviru Srbije.

Međutim, Kosovo je 2008. godine jednostrano proglasilo nezavisnost.

Predsednik Srbije Aleksandar Vučić je jednom prilikom rekao da je Rezolucija 1244 jedini dokument koji sadrži i nepovoljne stvari po nas, koje nikada nisu pročitane narodu.

Kao problematični delovi Rezolucije 1244, prema njegovim rečima, izdvajaju se dva člana: Član 3 i Član 11 potvrđuje odgovornost SRJ za krizu, poziva se da prekine nasilje na KiM i da poverljivo započne povlačenje snaga.

Vučić je tada podsetio da se u Rezoluciji ne pominje Srbija, već SRJ, koju smo izgubili 2006. godine, kako je kazao, "mudrom politikom tadašnjeg državnog rukovodstva Srbije".

Vučić je juče u Nišu rekao da je obaveza srpskog rukovodstva da obezbedi što bolje uslove za očuvanje mira i stabilnosti i da je on uložio mnogo truda da dovede Srbiju do pozicije u kojoj sada, za razliku od pre 21 godine kada je država bila u bezizlaznoj situaciji u kojoj je mogla samo da izgubi.

- Neće biti laka borba u mesecima koji dolaze. Ali neće ni njima biti lako sa nama, niti onako kako su planirali pre sedam ili osam godina - dodao je Vučić.

On je potvrdio da ruski ministar spoljnih poslova Sergej Lavrov dolazi 18. juna u Beograd i dodao da veruje da će doći sa prijateljskim porukama, u skladu sa dobrim odnosima dve zemlje.

kliping centar Srbije
www.ninamedia.rs

Datum: 10.06.2020
Medij: Blic
Rubrika Tema dana
Autori: Marko Tašković
Teme: Migranti/azilanti; Komesarijat za izbeglice Republike Srbije

Napomena:
Površina: 1466

Naslov: SVE VIŠE LJUDI VERUJE U LAŽI O MIGRANTIMA

Strana: 1,2,3



KAKO SE SRBIJOM ŠIRE NEVEROVATNE TEORIJE ZAVERE

SVE VIŠE LJUDI VERUJE U LAŽI O MIGRANTIMA

Razne stranke i pokreti, antivakcinaši i pojedinci na društvenim mrežama objavljuju neistine o izbeglicama

Pojedine političke stranke pokušavaju da preskoče cenzus tvrdeći da će se u Srbiji naseliti milioni stranaca



Foto: I. Đubelić

kliping centar Srbije
www.ninamedia.rs

Datum: 10.06.2020
Medij: Blic
Rubrika Tema dana
Autori: Marko Tašković
Teme: Migranti/azilanti; Komesarijat za izbeglice Republike Srbije
Napomena:
Površina: 1466
Naslov: SVE VIŠE LJUDI VERUJE U LAŽI O MIGRANTIMA
Strana: 1,2,3



Sve više stranaka, raznih opskurnih grupa i pojedi



KAKO JE SRBIJA POVEROVALA U LAŽI O MIGRANTSKOJ PRETNJI

Migranti su u Srbiji već pet godina, a čini se da pojedine desne stranke i organizacije, antivakcinaši i brojni manipulanti na društvenim mrežama više nego ikada pre pokušavaju da profitiraju na pitanju tih nesrećnih ljudi koji su prinuđeni da beže iz svojim ratovima razorenih zemalja.

MARKO TAŠKOVIĆ



NA OVAJ NAČIN NEĆE STIĆI DO GLASAČA

Direktor agencije "Faktor plus" Predrag Lacmanović kaže da desno orijentisane političke stranke nikada nisu imale veliku podršku u Srbiji.
– Uglavnom se radilo o partijama koje su se, u najboljem slučaju, borile samo za cenzus. Mislim da na antimigrantskoj politici niko neće izgraditi veliku popularnost – zaključuje Lacmanović.

Pandemija korone pojačala je, između ostalog, autoritarne i rasističke težnje širom sveta, a na tom talasu pojedine konzervativne stranke i pokreti u Srbiji žele da isplivaju u javnosti, a neke i da se domognu cenzusa i udu u Skupštinu. Oni su nedavni odlazak vojske u Šid i dodatno obezbeđivanje tamošnjeg migrantskog centra iskoristili za još veće širenje panike i ksenofobije po Srbiji. Jedna od najčešće ponovljenih teza je da će u narednih 20 godina u Srbiji biti naseljeno čak milion migranata i da je Srbija potpisala ugovor o tome sa Nemačkom i Austrijom?! Poslednji je to izjavio Saša Radulović, lider Dosta je bilo. A na tom talasu plivaju i SRS, Zavetnici, Narodni blok na čelu sa Novom Srbijom, "Metla 2020", Zdrava Srbija i SPAS Aleksandra Šapića. Svi oni se zalažu za preispitivanje dosadašnjeg odnosa Srbije prema migrantima jer, kako tvrde, ti ljudi predstavljaju ili mogu predstavljati opasnost za građane Srbije i temlju. Svoju ulogu u širenju ksenofobije i antimigrantskog raspoloženja imale su i Dveri Boška Obradovića, ali i Levijatan, kome nije odobrena lista za učešće na izborima 21. juna.

U Komesarijatu za izbeglice i migracije ističu za "Blic" da antimigrantska kampanja nema utemeljenja u činjenicama.

– Teza da će u Srbiji biti naseljeno milion migranata je potpuna neistina. Migranti ne žele da ostanu u Srbiji, o čemu svedoči i činjenica da je jedan deo njih od otvaranja centara već očigledno napustio zemlju pošto se broj u centrima smanjio za trećinu za mesec dana i sada iznosi 5.500. Komesarijat osuđuje i smatra da svaki migrant koji napravi problem mora da odgovara. Istovremeno osuđujemo antimigrantsku kampanju koja se bez realnog osnova vodi protiv tih ljudi – podvlače u ovom komesarijatu.

Izvršni direktor „Grupe 484" Vladimir Petronijević naglašava da antimigrantska kampanja nije ništa novo u Evropi.

– Stranke i pokreti desnog spektra pokušavaju da takvom populističkom politikom mobilišu i homogenizuju svoje birače. Daju jednostavna rešenja, razne kalkulacije i manipulišu dokumentima i planovima kako bi igrali na sentimentu ugroženosti ljudi, kulturnog identiteta i ekonomske budućnosti. Takva politika utiče na društvene odnose

Datum: 10.06.2020
Medij: Blic
Rubrika Tema dana
Autori: Marko Tašković
Teme: Migranti/azilanti; Komesarijat za izbeglice Republike Srbije
Napomena:
Površina: 1466
Naslov: SVE VIŠE LJUDI VERUJE U LAŽI O MIGRANTIMA
Strana: 1,2,3



ıaca širi teorije zavere



Teza da će kod nas biti naseljeno milion migranata je potpuna neistina. Oni ne žele da ostanu u Srbiji. Za mesec dana njihov broj je pao za trećinu, kažu u Komesarijatu

i stvara animozitet koji se može vratiti kao bumerang - apostrofira Petronijević.

Kako kaže, Srbija generalno nije ksenofobična i nema neprijateljski stav prema migrantima.

- Potreban nam je strukturisani dijalog kako bismo sagledali sve probleme koji su u prethodnom periodu postojali između lokalnog stanovništva i migranata, pogotovo u pograničnim opštinama. Ali, nažalost, mi nismo skloni dijalogu. Činjenica je da je broj krivičnih dela migranata u Srbiji na nivou statističke greške, a predstavljati taj problem kao nacionalni ili globalni je neprimereno - objašnjava Petronijević.

Izvršni direktor agencije "Faktor plus" Predrag Lacmanović smatra da se desnica u Srbija ponaša u skladu sa svojom političkom orijentacijom.

- Antimigrantskom kampanjom te stranke mogu možda da učvrste svoje stavove, ali takva politika u Srbiji je ograničenog efekta. Realno, u našoj zemlji nikada nije bilo velikih problema sa migrantima iako se u javnosti pričalo o pojedinim incidentima - podvlači Lacmanović. ■

KSENOFOBIJA U SRBIJI RASLA TOKOM PANDEMIJE KORONE

NA FEJSBUKU 330.000 ANTIMIGRANATA?!

Antimigrantsko raspoloženje u Srbiji već mesecima šire i organizacije koje se, barem zvanično, ne bave izbornom kampanjom poput narodnih patrola ili antivakcinaša. Koliki je potencijal ksenofobije u Srbiji videlo se i tokom korone kada se na Fejsbuk grupi "STOP naseljavanju migranata" za mesec i po dana okupilo čak 330.000 ljudi.

KSENOFOBIJA U SRBIJI eskalirala je početkom marta u Beogradu pošto su se u centru grada pojavile "narodne patrole" koje su presretale i proganjale migrante, ograničavale im kretanje, pretili im batinama i delili im pamflete sa rasističkim zabranama sličnim onima koje su imali Jevreji u nacističkoj Nemačkoj. Iza ovih narodnih patrola stajala je organizacija "Nema predaje Kosova". Iako su na ovu pojavu reagovali i policija i poverenica za zaštitu ravnopravnosti Brankica Janković, tužilaštvo nije pokrenulo ni protiv koga krivičnu prijavu. Nedugo zatim, u centru prestonice organizovan je protest na kome je učestvovalo nekoliko desničarskih udruženja, među kojima, i narodne patrole i izrazilo "zabrinutost zbog mogućeg naseljavanja migranata u Srbiji i vraćanja onih koji su prošli kroz Srbiju". Narodne patrole i protest podržala je i Jasna Stojković, jedna od najpoznatijih zagovornica druge teorije zavere - MMR vakcina izaziva autizam. Slični antimigrantski skupovi održani su u Subotici i Požarevcu gde su govornici tvrdili da je Srbija potpisivanjem Sporazuma iz Marakeša „prihvatila da se u njoj, do 2025. godine, naseli 700.000 migranata".

U Komesarijatu za izbeglice demantovali su tada tu tvrdnju.

- Globalni sporazum o sigurnim, redovnim i regularnim migracijama ne sadrži nikakvu odrednicu kojom bi 700.000 migranata moglo da bude naseljeno u Srbiji. Pomenuti sporazum sadrži 23 proklamovana cilja čijim bi se ispunjavanjem zaustavile iregularne migracije i poboljšala kontrola i upravljanje regularnim migracijama - poručili su u Komesarijatu.

Zbog pandemije korone antimigrantske kampanje i skupovi preselili su se sa ulica na društvene mreže pa se tako već početkom maja na Fejsbuk grupi "STOP naseljavanju migranata" okupilo čak 330.000 ljudi. Kako se na ovoj grupi manipulisalo ljudima najbolje otkriva jedna od poruka: "Zajedno se borimo za Srbiju! Ako ne želiš migrante u Srbiji, pozovi prijatelje u grupu. STOP naseljavaju migranata". Ksenofobični performans održavao se u virtuelnom svetu dok su u realnosti migranti bili zatvoreni 24 sata dnevno u prihvatnim centrima pod kontrolom vojske. ■



MIŠA VACIĆ



SAŠA RADULOVIĆ



VOJISLAV ŠEŠELJ



ALEKSANDAR ŠAPIĆ

ČLAN "LEVIJATANA" ULETEO U MIGRANTSKI CENTAR

Vrhunac antimigrantske histerije dogodio se na Đurđevdan, 6. maja, kada je član "Levijatana" Filip Radovanović (23) kolima uleteo u migrantski centar u Obrenovcu koji je obezbeđivala vojska. Na sreću, niko nije povređen. Radovanović je priznao krivicu i osuđen je pravnosnažno na osam meseci zatvora zbog nasilničkog ponašanja.



Opskurna organizacija „Nema predaje" organizovala je početkom marta narodne patrole koje je valjda trebalo da zaštite građane Srbije od stranaca

kliping centar Srbije
www.ninamedia.rs

Datum: 10.06.2020
Medij: Večernje novosti
Rubrika Susedi / Svet
Autori: S.Mišljenović
Teme: Migranti/azilanti; Povratnici
Naslov: KAMP MORA BITI ZATVORENOG TIPA!

Napomena:
Površina: 291

Strana: 8



СРБИ ОГОРЧЕНИ ЗБОГ ДЕШАВАЊА У ВЕЗИ С МИГРАНТСКИМ ЦЕНТРОМ У СЕЛУ ЛИПА



Камп Липа

Фото Влада Уснко санског кантона

КАМП МОРА БИТИ ЗАТВОРЕНОГ ТИПА!

За мигранте вода и струја, а за српске повратнике ништа

ПРЕДСТАВНИЦИ Срба у Федерације БиХ, заједно с мештанима села Липа код Босанког Петровца, одржали су јуче састанак и протестно окупљање код мигрантског кампа у поменутом селу. Близу стотину Срба је послало поруку свим нивоима власти у БиХ да неће више трпети тортуру миграната.

- Камп мора бити затвореног типа. Сада мигранти улазе и излазе кад хоће. То се мора решити. Такође се мора запослити још већи број полицајаца који би обезбеђивали и камп и шире подручје око њега - каже, за "Новости", Ђорђе Радановић, председник Одбора за заштиту права Срба у ФБиХ.

Он додаје да је један од закључака с поменутог скупа да се за помоћ обрате Председништву БиХ.

- Упутићемо апел трочланом Председништву БиХ да започне разговоре с представницима Пакистана, Ирака, Ирана и Авганистана о томе да се илегални мигранти из тих земаља иселе из БиХ - поручио је Радановић.

Он каже да се, нажалост, камп проширује на приватну српску имовину, што никако не сме да се допусти.

- Мигранти су добили воду и струју у кампу, а српски повратници већ двадесет година од завршетка рата и даље траже инфраструктуру у селима око Петровца јер је нису добили од власти из Федерације БиХ, што је велика срамота - истиче Радановић.

Подршка Србима који живе на подручју ФБиХ стигла је и од председника Народне скупштине РС Недељка Чубриловића.

- Срби се осећају несигурно у општинама ФБиХ због проблема које изазивају мигранти. Институције на нивоу БиХ нису биле спремне на проблем који се односи на мигранте. Резултат тога је формирање кампова, иако нико у локалним заједницама не жели да прихвати мигранте - рекао је Чубриловић, и изразио наду да ће институције БиХ имати разумевање за Србе у ФБиХ који се осећају несигурно због проблема који на терену изазивају мигранти.■ **С. МИШЉЕНОВИЋ**

ДО САДА 200 НАПАДА

ОДБОР за заштиту права Срба у ФБиХ до сада је евидентирао више од 200 напада на животе и имовину повратника у ФБиХ, које су извршили мигранти из афро-азијских земаља.



Ђорђе Радановић
Фото Л. Поздеровић

kliping centar Srbije
www.ninamedia.rs

Datum: 10.06.2020
Medij: Politika
Rubrika Srbija
Autori: Redakcija
Teme: Migranti/azilanti
Napomena:
Površina: 485
Naslov: Migranti prokopali novi tunel ispod granice
Strana: 21



Фото А. Исаков

Граница са Мађарском обезбеђена жицом

Мигранти прокопали нови тунел испод границе

Суботица – Мађарске граничне службе поново су пронашле подземни тунел који води испод жице на граници између Србије и Мађарске. Пролаз је у близини насеља Морахалом на мађарској страни, ширине 40 центиметара и дужине око 24 метара. Представник мађарске полиције је изјавио, како преноси више мађарских медија, да је овај подземни пролаз откривен у току израде и да га илегални мигранти још нису користили за улазак у Мађарску.

Мађарска полиција позвала је и српску страну на заједнички увиђај након чега је овај подземни пролаз затрпан.

Ово је трећи пут да мађарска полиција непосредно уз жичану ограду на граници проналази прокопане подземне пролазе. Два таква пронађена су прошлог новембра, у висини села Ашотхалом, села које је суседно до Морахалома. Тај први откривени пролаз био је дугачак 34 метра, а недалеко од њега откривен је још један. Мађарска полиција тада је утврдила да је за њихово копање потребно неколико седмица, а да је локација одабрана због песковитог тла и густог растиња које постоји у овом делу. Ови пролази су откривени након што је мађарска полиција пратила групу од 44 мигранта.

Мађарска полиција на својој званичној интернет страници редовно објављује број илегалних миграната који су ухваћени у покушају да пређу на територију Мађарске. На графикону који прати ове податке видљиво је да је од 13 до 19 недеље ове године дошло до значајног пада у броју покушаја илегалног преласка границе. Тада је ухваћених укупно око 30 миграната недељно, а тај број у мају расте на преко 800 случајева. Тако је према последњим расположивим подацима за 23 недељу у овој години, 51 особа ухваћена, заустављена и против ње ће бити покренут поступак јер се на територији Мађарске налазила без докумената, 692 илегална мигранта су ухваћена у покушају преласка границе, и враћена преко жичане ограде, а 133 мигранта су спречена у покушају преласка границе.

А. Исаков

Vreme: 09.06.2020 17:07
Medij: raski.rs
Link: http://raski.rs/2020/06/09/ministar-dacic-i-gradonacelnik-terzic-polozili-kamen-temeljac-za-deset-
Autori: Redakcija
Teme: Komesarijat za izbeglice Republike Srbije

Naslov: Ministar Dačić i gradonačelnik Terzić položili kamen temeljac za deset stanova za izbegličke porodice u Kraljevu

6938



Kamen temeljac za izgradnju zgrade sa deset stanova za izbeglice iz Bosne i Hercegovine i Hrvatske u Kraljevu, u okviru potprojekta 9 Regionalnog stamben...

Kamen temeljac za izgradnju zgrade sa deset stanova za izbeglice iz Bosne i Hercegovine i Hrvatske u Kraljevu, u okviru potprojekta 9 Regionalnog stambenog programa, položili su prvi potpredsednik Vlade Republike Srbije, ministar spoljnih poslova Srbije i predsednik Komisije za koordinaciju procesa trajne integracije izbeglica Ivica Dačić i gradonačelnik Kraljeva dr Predrag Terzić. Svečanom početku radova na izgradnji zgrade u Prvomajskoj ulici na Beranovcu prisustvovali su državni sekretar Ministarstva državne uprave i lokalne samouprave Ivan Bošnjak, zamenica komesara za izbeglice i migracije Republike Srbije Svetlana Velimirović, predstavnica UNHCR Aleksandra Đorđević, direktor Jedinice za upravljanje projektima u javnom sektoru Dušan Kovačević, predstavnici međunarodnih i drugih organizacija i institucija, brojni gosti i građani Kraljeva. Kako je istakao ministar, Regionalnim stambenim programom planirano je da se obezbedi 7.537 trajnih stambenih rešenja i do sada je već useljeno više od 4.500 građana. "U petak smo u Novom Sadu na Veterniku uselili 276 porodica, u Požarevcu sutradan još dvadeset. Upravo smo stigli iz Novog Pazara, gde smo takođe svečano uručili ključeve za još 20 porodica. Regionalni stambeni program je u završnoj fazi, i ako sve bude išlo po planu - a verujem da hoće, sledeće godine ćemo se videti ponovo - da svečano uručimo ključeve za vaše nove domove", poručio je Dačić budućim stanarima dodajući da je ukupna vrednost ovog potprojekta 25,7 miliona evra - 21,9 miliona evra donacija, a 3,7 miliona evra nacionalno učešće. Planirano je da se izgradi 350 stanova i kupi još 100, zatim da se izgradi 50 kuća, podeli 200 paketa građevinskog materijala i obezbedi 380 seoskih domaćinstava, što je, ukupno, 1.080 trajno zbrinutih porodica u okviru ovog potprojekta. Ministar i prvi potpredsednik Vlade je istakao da lokalne samouprave daju veliki doprinos obezbeđujući zemljište i prateću infrastrukturu za izgradnju, naglasivši da je gradonačelnik Kraljeva dr Predrag Terzić, sa svojim saradnicima, to i omogućio. On je zahvalio i svim drugim učesnicima u ovom humanom projektu, bez kojih ne bi bio realizovan. Poželevši porodicama koje će ovde dobiti stanove puno zdravlja i sreće i da naredne godine na istom mestu presecaju vrpcu na pragu novih domova, Dačić je istakao da Vlada Republike Srbije posvećeno radi na stvaranju boljeg života za svakog pojedinca i građanina naše zemlje. "Pokazali smo da i u vanrednom stanju, u vreme pandemije novog korona virusa, možemo da stanemo rame uz rame sa najrazvijenijim zemljama sveta u spremnosti i želji da se spasi i zaštiti svaki život. Mi ćemo nastaviti odlučno i istrajno na tom putu", rekao je ministar i prvi potpredsednik Vlade Ivica Dačić. Gradonačelnik Kraljeva dr Predrag Terzić je istakao da, kao što je država Srbija primila veliki broj izbeglih lica u ratovima koji su se vodili na području Bosne i Hercegovine, Hrvatske, u periodu od 1991. do 1995. godine, i grad Kraljevo je otvorenog srca primio veliki broj izbeglica iz ovih ratova, ali i veliki broj interno raseljenih lica sa područja Kosova i Metohije, koja su u naš grad došla nakon NATO agresije 1999. godine. dr Predrag Terzić "Zajedno sa Komesarijatom za izbeglice, uz snažnu podršku predsednika Vlade i Republike Srbije, radili smo na trajnom zbrinjavanju izbeglih i interno raseljenih lica tako što smo gradili stambene objekte, kupovali kuće na seoskom području, obezbeđivali pakete građevinskog materijala, kako bi izbegla i interno raseljena lica mogla da rekonstruišu svoje objekte. I dalje ćemo, svi zajedno, raditi kako bismo uspeli da poboljšamo život svakog građanina Kraljeva i Srbije,

Naslov: Ministar Dačić i gradonačelnik Terzić položili kamen temeljac za deset stanova za izbegličke porodice u Kraljevu

bez obzira da li su oni rođeni u ovoj zemlji, u našem gradu, ili su posle ratova devedesetih godina našli utočište, i to baš na ovom mestu, na Beranovcu, gde imamo sada već čitavo naselje u kome žive izbegla i interno raseljena lica", poručio je gradonačelnik Kraljeva zahvalivši Vladi Republike Srbije i Komesarijatu za izbeglice i migracije, koji daju snažnu podršku gradu Kraljevu, izrazivši nadu da će i dalje biti partneri u poboljšanju života svih naših sugrađana. Državni sekretar u Ministarstvu državne uprave i lokalne samouprave Ivan Bošnjak je istakao veliku ulogu prvog potpredsednika Vlade Ivice Dačića, veliku podršku predsednice Vlade Ane Brnabić i predsednika Republike Srbije Aleksandra Vučića u završetku procesa trajne integracije izbeglica. Takođe je podvukao značaj toga što su lokalne samouprave pronašle odgovarajuće lokacije, u najbržoj i najvećoj mogućoj meri rešile sve imovinsko-pravne odnose na terenu. Ivan Bošnjak, državni sekretar "Mi danas možemo da postavimo kamen temeljac u ovom novom naselju gde imamo i korisnike drugih programa i očekujem da u novom mandatu lokalne samouprave konačno rešimo i pitanje korisnika SIRP programa i ovde u Kraljevu i u još u šest gradova u Srbiji", izjavio je državni sekretar Bošnjak. Zamenica komesara za izbeglice i migracije Svetlana Velimirović je istakla da ovo predstavlja još jedan korak ka cilju da se izgradi više od 7.500 stambenih jedinica kako bi izbegli nastavili život sa jednakim mogućnostima kao i domaće stanovništvo u Kraljevu koje ih je prihvatilo i zahvalila najpre gradonačelniku i gradu Kraljevu, "koji je više puta pokazao spremnost da reši ovaj problem koji nas je snašao u poslednjoj deceniji prethodnog veka". Predstavnica UNHCR Aleksandra Đorđević je navela da su i UNHCR i OEBS od početka Regionalnog stambenog projekta učestvovale u njegovoj realizaciji, poželela uspešnu gradnju i izrazila nadu da će se vrlo brzo ponovo videti - na useljenju. U gradu Kraljevu će biti izgrađeno 10 stambenih jedinica - tri garsonjere, šest jednosobnih stanova i jedan dvosoban stan. Ukupna vrednost je 281.457,11 evra bez PDV-a, odnosno 337.748,43 evra sa PDV-om. Izvođač radova je K.G. "UZOR" DOO Kragujevac, a rok za izvođenje radova je 280 kalendarskih dana. Regionalni stambeni program zajednički je višegodišnji program Republike Srbije, Bosne i Hercegovine, Crne Gore i Republike Hrvatske, koji ima za cilj da obezbedi trajna stambena rešenja za najugroženije izbegličke porodice u regionu. Sprovodi se uz podršku OEBS i UNHCR, a finansiran je sredstvima Evropske unije, koja je i najveći donator, Sjedinjenih Američkih Država, Nemačke, Norveške, Italije, Švajcarske, Danske, Turske, Luksemburga, Španije, Kipra, Češke, Mađarske, Rumunije i Slovačke. Fondom RSP upravlja Banka za razvoj Saveta Evrope. Fondom Regionalnog stambenog programa upravlja Banka za razvoj Saveta Evrope, a u našoj zemlji Komesarijat za izbeglice i migracije predstavlja vodeću instituciju koja implementira program, dok se sam proces izbora korisnika sprovodi u saradnji sa lokalnim samoupravama, uz praćenje i nadzor UNHCR i OEBS. Ivica Dačić Raški Portal

Vreme: 09.06.2020 20:03
Medij: info24.rs
Link: https://info24.rs/ministar-dacic-i-gradonacelnik-terzic-polozili-kamen-temeljac-za-deset-stanova-za-
Autori: Redakcija
Teme: Komesarijat za izbeglice Republike Srbije

Naslov: Ministar Dačić i gradonačelnik Terzić položili kamen temeljac za deset stanova za izbegličke porodice u Kraljevu

6933



Kamen temeljac za izgradnju zgrade sa deset stanova za izbeglice iz Bosne i Hercegovine i Hrvatske u Kraljevu, u okviru potprojekta 9 Regionalnog stamben...

Kamen temeljac za izgradnju zgrade sa deset stanova za izbeglice iz Bosne i Hercegovine i Hrvatske u Kraljevu, u okviru potprojekta 9 Regionalnog stambenog programa, položili su prvi potpredsednik Vlade Republike Srbije, ministar spoljnih poslova Srbije i predsednik Komisije za koordinaciju procesa trajne integracije izbeglica Ivica Dačić i gradonačelnik Kraljeva dr Predrag Terzić. Svečanom početku radova na izgradnji zgrade u Prvomajskoj ulici na Beranovcu prisustvovali su državni sekretar Ministarstva državne uprave i lokalne samouprave Ivan Bošnjak, zamenica komesara za izbeglice i migracije Republike Srbije Svetlana Velimirović, predstavnica UNHCR Aleksandra Đorđević, direktor Jedinice za upravljanje projektima u javnom sektoru Dušan Kovačević, predstavnici međunarodnih i drugih organizacija i institucija, brojni gosti i građani Kraljeva. Kako je istakao ministar, Regionalnim stambenim programom planirano je da se obezbedi 7.537 trajnih stambenih rešenja i do sada je već useljeno više od 4.500 građana. "U petak smo u Novom Sadu na Veterniku uselili 276 porodica, u Požarevcu sutradan još dvadeset. Upravo smo stigli iz Novog Pazara, gde smo takođe svečano uručili ključeve za još 20 porodica. Regionalni stambeni program je u završnoj fazi, i ako sve bude išlo po planu - a verujem da hoće, sledeće godine ćemo se videti ponovo - da svečano uručimo ključeve za vaše nove domove", poručio je Dačić budućim stanarima dodajući da je ukupna vrednost ovog potprojekta 25,7 miliona evra - 21,9 miliona evra donacija, a 3,7 miliona evra nacionalno učešće. Planirano je da se izgradi 350 stanova i kupi još 100, zatim da se izgradi 50 kuća, podeli 200 paketa građevinskog materijala i obezbedi 380 seoskih domaćinstava, što je, ukupno, 1.080 trajno zbrinutih porodica u okviru ovog potprojekta. Ministar i prvi potpredsednik Vlade je istakao da lokalne samouprave daju veliki doprinos obezbeđujući zemljište i prateću infrastrukturu za izgradnju, naglasivši da je gradonačelnik Kraljeva dr Predrag Terzić, sa svojim saradnicima, to i omogućio. On je zahvalio i svim drugim učesnicima u ovom humanom projektu, bez kojih ne bi bio realizovan. Poželevši porodicama koje će ovde dobiti stanove puno zdravlja i sreće i da naredne godine na istom mestu presecaju vrpcu na pragu novih domova, Dačić je istakao da Vlada Republike Srbije posvećeno radi na stvaranju boljeg života za svakog pojedinca i građanina naše zemlje. "Pokazali smo da i u vanrednom stanju, u vreme pandemije novog korona virusa, možemo da stanemo rame uz rame sa najrazvijenijim zemljama sveta u spremnosti i želji da se spasi i zaštiti svaki život. Mi ćemo nastaviti odlučno i istrajno na tom putu", rekao je ministar i prvi potpredsednik Vlade Ivica Dačić. Gradonačelnik Kraljeva dr Predrag Terzić je istakao da, kao što je država Srbija primila veliki broj izbeglih lica u ratovima koji su se vodili na području Bosne i Hercegovine, Hrvatske, u periodu od 1991. do 1995. godine, i grad Kraljevo je otvorenog srca primio veliki broj izbeglica iz ovih ratova, ali i veliki broj interno raseljenih lica sa područja Kosova i Metohije, koja su u naš grad došla nakon NATO agresije 1999. godine. dr Predrag Terzić "Zajedno sa Komesarijatom za izbeglice, uz snažnu podršku predsednika Vlade i Republike Srbije, radili smo na trajnom zbrinjavanju izbeglih i interno raseljenih lica tako što smo gradili stambene objekte, kupovali kuće na seoskom području, obezbeđivali pakete građevinskog materijala, kako bi izbegla i interno raseljena lica mogla da rekonstruišu svoje objekte. I dalje ćemo, svi zajedno, raditi kako bismo uspeli da poboljšamo život svakog građanina Kraljeva i Srbije,

Naslov: Ministar Dačić i gradonačelnik Terzić položili kamen temeljac za deset stanova za izbegličke porodice u Kraljevu

bez obzira da li su oni rođeni u ovoj zemlji, u našem gradu, ili su posle ratova devedesetih godina našli utočište, i to baš na ovom mestu, na Beranovcu, gde imamo sada već čitavo naselje u kome žive izbegla i interno raseljena lica", poručio je gradonačelnik Kraljeva zahvalivši Vladi Republike Srbije i Komesarijatu za izbeglice i migracije, koji daju snažnu podršku gradu Kraljevu, izrazivši nadu da će i dalje biti partneri u poboljšanju života svih naših sugrađana. Državni sekretar u Ministarstvu državne uprave i lokalne samouprave Ivan Bošnjak je istakao veliku ulogu prvog potpredsednika Vlade Ivice Dačića, veliku podršku predsednice Vlade Ane Brnabić i predsednika Republike Srbije Aleksandra Vučića u završetku procesa trajne integracije izbeglica. Takođe je podvukao značaj toga što su lokalne samouprave pronašle odgovarajuće lokacije, u najbržoj i najvećoj mogućoj meri rešile sve imovinsko-pravne odnose na terenu. Ivan Bošnjak, državni sekretar "Mi danas možemo da postavimo kamen temeljac u ovom novom naselju gde imamo i korisnike drugih programa i očekujem da u novom mandatu lokalne samouprave konačno rešimo i pitanje korisnika SIRP programa i ovde u Kraljevu i u još u šest gradova u Srbiji", izjavio je državni sekretar Bošnjak. Zamenica komesara za izbeglice i migracije Svetlana Velimirović je istakla da ovo predstavlja još jedan korak ka cilju da se izgradi više od 7.500 stambenih jedinica kako bi izbegli nastavili život sa jednakim mogućnostima kao i domaće stanovništvo u Kraljevu koje ih je prihvatilo i zahvalila najpre gradonačelniku i gradu Kraljevu, "koji je više puta pokazao spremnost da reši ovaj problem koji nas je snašao u poslednjoj deceniji prethodnog veka". Predstavnica UNHCR Aleksandra Đorđević je navela da su i UNHCR i OEBS od početka Regionalnog stambenog projekta učestvovale u njegovoj realizaciji, poželela uspešnu gradnju i izrazila nadu da će se vrlo brzo ponovo videti - na useljenju. U gradu Kraljevu će biti izgrađeno 10 stambenih jedinica - tri garsonjere, šest jednosobnih stanova i jedan dvosoban stan. Ukupna vrednost je 281.457,11 evra bez PDV-a, odnosno 337.748,43 evra sa PDV-om. Izvođač radova je K.G. "UZOR" DOO Kragujevac, a rok za izvođenje radova je 280 kalendarskih dana. Regionalni stambeni program zajednički je višegodišnji program Republike Srbije, Bosne i Hercegovine, Crne Gore i Republike Hrvatske, koji ima za cilj da obezbedi trajna stambena rešenja za najugroženije izbegličke porodice u regionu. Sprovodi se uz podršku OEBS i UNHCR, a finansiran je sredstvima Evropske unije, koja je i najveći donator, Sjedinjenih Američkih Država, Nemačke, Norveške, Italije, Švajcarske, Danske, Turske, Luksemburga, Španije, Kipra, Češke, Mađarske, Rumunije i Slovačke. Fondom RSP upravlja Banka za razvoj Saveta Evrope. Fondom Regionalnog stambenog programa upravlja Banka za razvoj Saveta Evrope, a u našoj zemlji Komesarijat za izbeglice i migracije predstavlja vodeću instituciju koja implementira program, dok se sam proces izbora korisnika sprovodi u saradnji sa lokalnim samoupravama, uz praćenje i nadzor UNHCR i OEBS. Ivica Dačić INFO 24

Datum: 10.06.2020
Medij: Narodne novine - Niš
Rubrika Panorama
Autori: Redakcija
Teme: Povratnici

Napomena:
Površina: 892

Naslov: PET ZLATNIH VRSTA VOĆA ZA POVRATNIKE

Strana: 21



НАЦИОНАЛНИ ТИМ СРБИЈЕ ЗА ПРЕПОРОД СЕЛА

ПЕТ ЗЛАТНИХ ВРСТА ВОЋА ЗА ПОВРАТНИКЕ

БЕОГРАД, (Бета) - Национални тим Србије за препород села препоручио је јуче повратницима из иностранства да улажу у производњу "пет златних врста воћа Србије - боровница, јабука, јагода, малина и трешања".



Поводом недавног позива копредседника Националног тима за препород села Србије министра Милана Ђркобабића и академика Драгана Шкорића повратницима да улажу у воћарство, јавио се велики број заинтересованих са питањем у које воћне врсте да инвестирају.

Ђонсултујући стручњака за ту област професора Зорана Кесеровића, члана Националног тима за препород села Србије, Ђркобабић и Шкорић поручили су да се воћарство показало као добар модел повећања стандарда становништва и решавања економских, социјалних и демографских проблема.

Указали су и да је воћарство покренуло и друге гране привреде, а запошљава 10-20 пута више радне снаге и остварује далеко већи профит.

У структури извоза аграрних производа из Србије у 2018. години воће и поврће се налази на првом месту са 23 одсто, навео је у саопштењу Национални тим за препород села.

Извоз воћа у 2018. години износио је око 618 милиона долара, 2017. око 680 милиона долара, 2016. око 625 милиона долара. Само од извоза јабуке Србија годишње зарађује више од 120 милиона долара.

Свеже воће се у просеку извозило са ценом од 0, 89 долара, а прерађено 1, 82 долара, што говори да се морамо оријентисати на производе веће финалне вредности, истакоа је Национални тим.

Међу првих 10 извозних пољопривредних производа у 2017. години налазе се три воћне врсте: малина на трећем месту са вредношћу од 233, 2 милиона долара, јабука на четвртом месту са 122, 4 милиона долара и смрзнута вишња на осмом месту са 59, 2 милиона долара.

Такође, у 2018 години међу 12 извозних производа налазе се четири воћне врсте: малина, јабука, вишња и бресква.

Ђркобабић је рекао да је шанса за већу зараду у развијању вишег степена прераде и удруживању у специјализоване воћарске задруге.

"Наш циљ је да једног дана у Србији имамо воћарску задругу гиганта, попут шпанског Анекоопа, који окупља 27.000 фармера Удруживањем и увођењем нових технологија и вишег степена прераде, повећали би се приходи произвођача воћа, смањила незапосленост и одлив становништва из руралних подручја", рекао је Ђркобабић.

Воћњаци у Србији заузимају око 183.602 хектара, односно 4, 8 одсто површине укупног пољопривредног земљишта, што је мало с обзиром на повољне климатске и земљишне услове за гајење воћака, сматра Национални тим за препород села.



Ђесеровић је рекао правац развоја воћарства у неразвијеним подручјима треба да се огледа у повећању површина под интензивним воћним засадима.

"Дугиорочни циљ нам је изградња прерађивачких и складишних капацитета и дистрибутивних центара, добијање производа већег степена прераде, стварање робне марке и удруживање воћара у задруге и друге различите видове асоцијација", оценио је Кесеровић.

Додао је да се по увођењу савремених технологија издваја производња боровница, јабука, трешња и јагода, где се Србија може поредити са најразвијенијим воћарским регијама света, али и по приносу који остварујемо по хектару.

По профитабилности у Србији се издваја производња боровница, јабука, јагода, малина и трешња.

Перспективу имају и производња вишња, поготову крупноплодне сорте, кајсија, леска, орах и крушка, али и друге воћне врсте као што су шљива, купина и бресква, процена је Националног тима.

Боровница је тренутно најисплативија биљна култура у Србији. По једном хектару рачунајући земљиште и пратећу механизацију са противградним мрежама и фертиригацијом потребно је уложити око 60.000 евра.

"У појединим годинама држава је враћала око 50 одсто уложеног. Инвестиција се враћа у три бербе. Трошкови по килограму су око два евра. По хектару може да се оствари и до 18 тона. Цена боровнице у последње три године код врхунских произвођача је била у просеку око 5, 5 евра. Ђод произвођача боровнице са лошијом технологијом остварује се принос 9-10 тона са просечном ценом од 3, 5 евра. Инвестиција се враћа у пет години, ако се не рачунају подстицаји државе. Подизање једног хектара боровнице са противградном мрежом и фертиригацијом износи око 44.630 евра", навео је Национални тим.

Јабука је друга воћна врста по оствареном профиту по хектару. То је воћна врста код које је највише урађено на увођењу савремених технологија, подлога и сорти.

"Јабука је јако захтевна воћна врста што се тиче технологије, али је високо акумулативна и захтева веома много људског рада - око 750 до 800 часова по хектару. Ако се томе дода и класирање јабуке где за 200 тона треба 1.500 часова, онда је јасно колико радне снаге ангажује јабука. За подизање засада јабуке са противградним мрежама и фертиригацијом потребно је издвојити од 40.000 до 45.000 евра, што зависи од броја садница по хектару", указао је Национални тим и додао да се Инвестиција се отплаћује од пете до шесте. године.

Произвођачи који немају хладњачу остварују профит од 8.000-12.000 евра по хектару, зависно од приноса, квалитета, сорте и цене. Неке компаније остварују принос у просеку и 75-80 тона. Произвођачи који имају хладњаче и калибраторе са оваквим приносом могу остварити профит, зависно од сорте и цене, од 20.000 до 25.000 евра по хектару, некад чак и више.

Ђод јагоде у савременој технологији узгоја на гредицама и фолији инвестиција по хектару износи око 15.000 евра, од субвенција Републике Србије и АП Војводине враћа се око 50 одсто. Берба траје две године. Зарада износи 7.000-12.000 евра по години, зависно од сезоне.

Ова година је била рекордна по приносу и просечној цени, па је сорта јагоде "клери" на неким плантажама имала је принос и до 25 тона по хектару, а просечна цена је била око 1, 5 евра.

Ђод малине за заснивање засада са противградном мрежом потребно је издвојити око 30.382 евра по хектару. Са приносом од 12 тона по хектару и са просечном ценом од 1, 6 евра инвестиција се отплаћује у четвртој години, ако се не рачунају подстицаји државе.

Ђод трешње инвестиције у савремене засаде са противградним системом, фертиригацијом, савременим сортиментом на подлози Гизела 5 износи 40.000-45.000 евра, а од Републике Србије и АП Војводине добија се око 45 до 50 одсто укупне инвестиције. Враћање уложених средстава је у петој, односно шестој. години, а може да се оствари принос 12-15 тона по хектару.

Просечна цена у последње четири године за квалитетну трешњу је око 1, 9 евра. Трошкови производње су око 55 одсто.

Шкорић је истакао да је за експанзију воћарства у Србији у претходној деценији заслужно знање, удруживање у задруге и подстицајне мере републичких и покрајинских институција за нове технологије прилагођене климатским променама.

Национални тим за препород села Србије ће за грађане који планирају да улажу у воћарство организовати посете најуспешним воћарским задругама у Србији и дати стручне савете како се могу удружити.



kliping centar Srbije
www.ninamedia.rs

Datum: 09.06.2020
Medij: SU Nedeljnik
Rubrika Informacije iz Subotice
Autori: Redakcija
Teme: Regionalni program stambenog zbrinjavanja (RHP)
Naslov: U toku izgradnja stanova za izbeglice i socijlano ugrožene

Napomena:
Površina: 106



U toku izgradnja stanova za izbeglice i socijlano ugrožene



U naselju Dudova šuma, u ulici Ive Senjanina, u toku je izgradnja stanova za izbeglice i socijalno ugrožene, a krov nad glavom će dobiti 44 porodice.

Projekat izgradnje stambenih objekata u Republici Srbiji za rešavanje stambenih potreba izbeglica u okviru Regionalnog stambenog programa (RHP), čiji je cilj trajno rešavanje stambenih potreba ljudi koji su naputili svoja ognjišta u Hrvatskoj i Bosni i Hercegovini zbog rata, finansira evropska banka za obnovu i razvoj, dok je investiciju za infrastrukturno opremanje prostora i parternog uređenja izdvojio Grad Subotica.

Ugovor sa izvođačem radova potpisan je u decembru, radovi su počeli u februaru, a rok za njihov završetak je oko godinu dana.

Od 44 izgrađena stana, sa korisnicima 32 stambene jedinice biće sklopljen ugovor na 6 meseci sa mogućnošću otkupa, dok će 12 stanova ostati u vlasništvu grada, a biće namenjeni za rešavanje stambenog pitanja izbeglih lica sa socijalno ugroženim statusom.

kliping centar Srbije
www.ninamedia.rs

Vreme: 09.06.2020 22:05
Medij: srbijadanas.net
Link: https://www.srbijadanas.net/vucic-kriminalcima-i-partijskim-eskadronima-zamenjuje-vojno-policijske-
Autori: @otadzbina
Teme: Migranti/azilanti

Naslov: Vučić kriminalcima i partijskim eskadronima zamenjuje vojno-policijske jedinice
Komandanti jedinica "stažiraju" u zatvorima



"Blagovremenenom" reakcijom Vojske Srbije migranti u kampovima za izbeglice u reonu Šida "stavljeni su pod kontrolu". Tokom noći, 18 odbeglih migranata vraćeno

"Blagovremenenom" reakcijom Vojske Srbije migranti u kampovima za izbeglice u reonu Šida "stavljeni su pod kontrolu". Tokom noći, 18 odbeglih migranata vraćeno je u kampove. Ovako su 17. maja ove godine, o dolasku jedinica vojne policije Vojske Srbije u Šid, izveštavali režimski mediji. "Blagovremena" reakcija vojske i naređenje "vrhovnog komandanta" došlo je nakon nekoliko meseci potpune agonije u koju su ni krivi ni dužni gurnuti meštani Šida. Upotreba vojske od strane Vučića ukazuje da više ne veruje ni policiji ni tajnoj službi, da prlja sve pripadnike "organa sile". A tome brzo mora doći kraj

potpukovnik Goran Mitrović

Pljačke, maltretiranja, napadi, šikaniranje građana Šida dovelo je do toga da su se na kraju građani Šida samoorganizovali, svesni da ih Vučićeva "pravna država" nikada neće zaštititi.

Noć pred "blagovremenu reakciju vojske" građani su najavili napad na kampove sa migrantima. Vojska nije izašla da zaštiti narod, to je trebala da uradi još na spoljnim granicama Srbije, već da zaštiti migrante.

Izveštaj o 18 odbeglih migranata koji su pronađeni van kampova samo je potvrda da su građani bili u pravu. Istog dana, prema objavljenim podacima, bilo je više od 50 incidenata. Aleksandru Vučiću bi sad neki vojni ili policijski funkcioner sa zrnom profesionalnog i ljudskog integriteta trebalo da objasni da je na stotine incidenata bilo i ranije ali niko nije hteo da ih beleži. Ali mi nemamo generala od formata. Imamo samo klimoglavce.

Čudno je i da je desant na Šid izvršila vojska a ne regularne policijske snage, SAJ ili žandarmerija. Zašto Vučić ne veruje policiji?

Naravno, za očekivati je da će se sada opet pojaviti neki maloumni plaćeni zabavljač poput Zorana Kesića, koji će da nam prodaje Vučićevu priču o "sporadičnim incidentima" sa migrantima. Za sada ih, jednostavno, ne treba slušati, za kasnije,… videćemo.

Situacija u sektoru bezbednosti je tema koja muči Vučića i njegov mafijaški tim. Više nema poverenja u vojsku, policiju, BIA.

Okružio se parapolicijskim "snagama" koje je naoružao i opremio za konačni obračun sa Srbima. Iz zatvora ja izvukao okorele mafijaše, ubice, amnestirao ih i dodelio im ulogu lokalnih koordinatora SNS-a po regionima i gradovima.

Načelnici policijskih uprava su u obavezi da na dnevnom nivou raportiraju mafijašima koje su njihovi policajci nekada hapsili. Načelnici su dobro "motivisani" ,da izvršavaju ovakve zadatke.

Pored "statusa" i astornomske plate imaju i službena vozila, dnevnice, operativne troškove kao i mogućnost da im se toleriše "zarada sa strane". Jedini im je zadatak da drže pod kontrolom niže rangirane inspektore i policijske službenike.

To u praksi znači da im ne daju da rade svoj posao, da ih zabavljaju izmišljenim kancelarijskim poslovima, da ih teraju da svakodnevno asistiraju izvršiocima koji pljačkaju narod,… da rade sve sem da

love kriminlace.

UKP je potpuno pao pod uticaj instalirane SNS vrhuške i podelili su kriminalce na "dobre" i "loše". Naravno, ovi "dobri" su perjanice SNS-a. Ova podela je za vreme 90-tih Srbiju pretvorila u bojno polje. Tada su politički podobni kriminalci, ne retko snabdeveni službenim legitimacijama, masakrirali "politički nepodobne" kriminalce ali i neposlušne građane, novinare i poslovne ljude.

Isto se dešava i danas. Sva "nerešena" ubistva smrde na politiku i korumpirani deo policije.

Podela na "dobre" i "loše" kriminalce nije "recept" od juče. Primera radi, tokom devedesetih, sadašnji narodni poslanik SNS-a Ostoja Mijailović, bio je poznati i priznati narko-prevoznik i zadnja stanica za rasturanje ukradenih skupocenih automobila. Ordinirao je u Čačku ali je sarađivao sa celom Srbijom.

Kao kriminalac uredno je evidentiran u svim kriminalističkim evidencijama u Srbiji. Radio je pod zaštitom lokalnog policajca-mafijaša Jablana Petrovića. Kada je Ostoja uz pomoć Novaka Nedića (generalni sekretar Vlade Srbije) za 2,5 miliona eura (u više rata) za sebe kupio "amnestiju" postao je "ugledni" narodni poslanik i 'sportski radnik. Dobio je i poverljive partijske zadatke.

Po Čačku organizuje SNS para-policiju, vrbuje potencijalne političke protivnike na lokalu i tipuje "nepopravljive". Ostoja se dobro "snašao" i u Beogradu. U skladu sa partijskim instrukcijama uspešno izvršava zadatke u KK Partizan, poklanja skupocene džipove i plaća reket za odlaganje suđenja koja ga čekaju.

Svom mentoru iz "prošlog života", Jablanu Petroviću, kada je Jablan otišao u (ne)zasluženu penziju, Ostoja je obezbedio mesto direktora u AMSS u Čačku.

Ovo postavljenje nije slučajno. Jablan, kao iskusan kriminalac sa višedecenijskim iskustvom pokrivanja narko-poslova, koordinira narko aktivnosti koje se odvijaju unutar AMSS (o čemu je Magazin Tabloid već pisao). Vrana vrani oči ne vadi a iskrena ljubav Ostoje i Jablana traje i danas. S obzirom da neke Ostojine sklonosti, biće da je to stvarno u pitanju velika ljubav.

Zbog objavljivanja vesti o situaciju u PS Barajevo tokom vanrednog stanja (koja je u moru sličnih informacija poslužila samo kao ilustracija stanja u MUP-u), cela PS je stavljena pod prismotru. Traže se izvori informacija. Po naređenju sa "vrha" starešina stanice je konačno otključao vrata svoje kancelarije i susreo se sa svojim službenicima. Zvao je pojedinačno na razgovor jednog po jednog inspektora. Da se sve to dešava na nekom filmu bila bi to dobra komedija, ali ovako je to ipak očajno režirana tragedija.

Sve više časnih kriminalističkih inspektora ne pristaje da igra prljavu igru sa "velikim zaplenama narkotika". Naime, preko dogovorenih saradničkih veza MUP-a organizuju se velike zaplene narkotika ali koji je toliko razblažen da je, ne retko, često i laboratorijskim analizama teško utvrditi prisustvo narkotika.

Takve "zaplene" ne koštaju puno jer se u velikim količinama zaplenjene droge zapravo nalazi vrlo malo čistog narkotika ali zato velika propaganda laži i nameštena statistika veličaju "uspehe" MUP-a. Istovremeno, veliki transporti svih vrsta narkotika bezbedno krstare Srbijom. Štite ih odabrani pripadnici žandarmerije, policije i navijačkih grupa.

U Vojsci Srbije generali samo ćute i klimaju glavama. Vojničku hrabrost i čojstvo pokazuju samo mlađi oficiri i vojnici. Desetar-ministar Vulin više ne sme da izađe pred stroj koji nije sastavljen isključivo od odabranih klimoglavaca-poslušnika.

Više puta se desilo da vojnik iz stroja odbije da pozdravi nejakog Vulina. Hrabri vojnici po ugovoru onda gube svoja radna mesta a njihovi "časni" oficiri se znoje. Neprijatno im je što im "gušteri" pokazuju šta znači čojstvo srpskog vojnika.

Vojni policajac, general major Petar Cvetković, buzga koja glumi zamenika načelnika generalštaba, koordinira aktivnosti SNS poslušnika u Vojsci. Izdaje usmena naređenja, lovi neposlušne kolege, traži da se svi javno izjasne da bezuslovno podržavaju "vrhovnog komandanta".

Poseban tim zadužen je da penzionisane generale i visoke oficire "drži pod kontrolom". i komandanti ratnih jedinica ćute. Napustila ih vojnička čast i hrabrost. Nešto ih je slomilo. Važno im je da drže hvalospeve o Vučićevim uspesima.

Ne interesuje ih što im se vojnici sa kojima su ratovali ubijaju po srpskim selima, niti što je ovaj ološ rashdovao i privatizovao i poslednje fabrike namenske industrije. Nije im važno što je njihov "vrhovni komandant" na istom plastnom spisku kao i Hašim Tači, niti što ministar spoljnih poslova u slobodno vreme igra fudbal sa Tačijem. Ništa im više ne smeta. A možda to i nisu oni ljudi koje smo sretali po ratištima rasturene Jugoslavije.

Po odluci Vučića, MUP i Vojska gube rat sa privatnim agencijama za obezbeđenje.

Sada, bez ikakve finansijske logike, zgradu MUP-a u Kneza Miloša čuva privatna agencija sa ciljem da se

ispita mogućnost da sve policijske stanice u državi preuzme na čuvanje privatni sektor.

Ovo je ozbiljan bezbednosni problem jer ne postoji način da se radnici privatnih obezbeđenja obavežu na čuvanje službene tajne a kada je MUP u pitanju, sve može biti službena tajna. Pošto je u privatnim službama za obezbeđenje u velikom procentu u vlasničkim strukturama prisutan strani faktor, to je sasvim izvesno da će na ovaj način od strane stranaca biti "pokriveni" praktično svi objekti policije u državi. Da ne govorimo o licima iz kriminogene sredine koja su skriveni vlasnici brojnih privatnih agencija za obezbeđenje lica i objekata. To je veliki bezbednosni problem i za BIA jer se u velikom broju gradova u zgradama policije nalaze i prostorije BIA.

MUP je, praktično, isključen i iz procesa nadzora tranzitne robe na aerodromu Beograd, tako da u unosnim poslovima sa oružjem MUP više nema ulogu.

Tu vrstu nadzora sada takođe obavljaju privatne kompanije. Ovo je poseban bezbednosni problem. Privatne kompanije ne ispunjavaju ni bezbednosne ni stručne uslove za obavljanje ovakvih, delikatnih, poslova.

Pitanje je kakva je uloga i BIA sada u tom procesu, te da li ima ikakva praktična ovlašćenja sem da potpisuje potrebnu dokumentaciju. Suluda odluka da se iz ovih aktivnosti istisne MUP, posledica je unutar stranačkih ratova u SNS-a i razračunavanja Vučićevog klana sa frakcijama aktuelnog ministra policije Nebojše Stefanovića.

Vučiću je sada posebno važan deo radnika BIA (i nekih pripadnika vojske) koji su poreklom sa Kosova (neki su još uvek aktivni a neki su u penziji) koji imaju velikog iskustva, još iz 90-'tih godina, sa krađom i manupulisanjuem glasovima birača sa KiM. Ovo "znanje" smatra se presudnim za zakazane izbore.

Međutim, i pored obećanih nagrada i funkcija, Vučić nije siguran da će postavljeni zadaci biti i ispunjeni.

magazin-tabloid.com

Da li je ovaj tekst koristan?
Kliknite na zvezdu i ocenite!

Ako vam je tekst koristan...
Podelite ga sa prijateljima!

Datum: 10.06.2020
Medij: Novi put - Jagodina
Rubrika Oglasi
Autori: naručena objava
Teme: Regionalni program stambenog zbrinjavanja (RHP)
Napomena:
Površina: 103



Naslov: OBAVEŠTENJE O JAVNOM POZIVU

ОБАВЕШТЕЊЕ О ЈАВНОМ ПОЗИВУ

ЗА ИЗБОР КОРИСНИКА ЗА ДОДЕЛУ ПОМОЋИ ЗА РЕШАВАЊЕ СТАМБЕНИХ ПОТРЕБА ИЗБЕГЛИЦА ПРИ КУПОВИНИ 3 СЕОСКЕ КУЋЕ

Град обавештава избеглице и бивше избеглице које су, услед догађаја из периода од 1991. године до 1995. године, стекле статус избеглице у Републици Србији, без обзира на њихов статус у време решавања стамбене потребе, и то: избеглице које живе у колективним центрима или неком другом виду колективног смештаја, формалног или неформалног и угрожене избеглице у приватном смештају и бивше носиоце станарског права, а које су без трајног решења у земљи порекла или Републици Србији, а све према утврђеним критеријумима угрожености, **да ће јавни позив за доделу помоћи за решавање стамбених потреба избеглица при куповини 3 сеоске куће са окућницом и деделу пакета помоћи, у оквиру Регионалног стамбеног програма, Стамбени програм у Републици Србији, Потпројекат 8 - сеоске куће (у даљем тексту: Јавни позив), бити објављен 10. јула 2020. године на огласним таблама града Јагодине и месних канцеларија града Јагодине и на интернет презентацијама града Јагодине www. sojagodina.org.rs и Комесаријата за избеглице и миграције www.kirs.gov.rs.**

Помоћ је бесповратна и одобрава се за решавање стамбених потреба избеглица које имају пријављено боравиште/пребивалиште на територији града Јагодине кроз куповину сеоске куће са окућницом у маскималном износу до 9.500 евра у динарској противвредности и доделу пакета помоћи (грађевински материјал и опрема у циљу побољшања услова живота) у максималном износу до 1.500 евра у динарској противвредности, по породичном домаћинству. Изабрани корисник помоћи може додатно да учествује сопственим средствима у реализацији помоћи за решавање стамбених потреба у износудо 50% од износа намењеног за куповину сеоске куће са окућницом (у максималном износу до 4.750 евра, у динарској противвредности). Помоћ се додељује за куповину сеоске куће са окућницом која се налази на територији Републике Србије. Предметна сеоска кућа саокућницом мора бити уписана у катастру непокретности, без терета на објекту и земљишту и мора испуњавати основне услове за живот и становање.

Јавни позив траје **од 10. јула 2020. године до 24. јула 2020. године**. Све информације у вези поменутог јавног позива заинтересована лица могу добити путем телефона: 035-8150542 или код повереника за избеглице и миграције у градској управи Јагодина, ул. Краља Петра I бр. 6 канцеларија бр. 12.

kliping centar Srbije
www.ninamedia.rs

Datum: 10.06.2020
Medij: TV Studio B
Emisija: Jutro sa Sanjom
Autori: Redakcija
Teme: Migracije; Migranti/azilanti

	Početak	Trajanje
Emisija	10.06.2020 06:00:00	310:00
Prilog	10.06.2020 06:09:00	5:24

Naslov: Kratko prlistavanje štampe

635

Prelistavanje štampe:

Blic:Sve više ljudi veruje u laži o migrantima. Razne stranke, pokreti, antivakcinaši, pojedinci na društvanim mrežma objavljuju neistine o ovim izbeglicama, tj ovim ljudima koji idu ka Zapadnoj Evropi.

Politika o izborima Strankama manje novca za izbornu kapmanju

Srpski Telegraf: Arera kiparske pare. Nestali su diskovi sa imenima političara koji su ukrali milijarde. Karla del Ponte ponovo među Srbima.

Informer: Nezapamćeno nevreme u Srbiji.

Večernje novosti: Malo vremena za srpski jezik. Na času se pretrče Dobrica i Meša.

Kurir: Tenis novi predmet u školama. Novak Đoković podržao ovaj predlog.

Vreme: 10.06.2020 07:45
Medij: telegraf.rs
Link: https://www.telegraf.rs/vesti/srbija/3199955-u-srbiji-u-maju-znatno-manje-migranata-vide-nas-samo-
Autori: Redakcija
Teme: Međunarodna organizacija za migracije (IOM); Komesarijat za izbeglice Republike Srbije

Naslov: U Srbiji u maju znatno manje migranata: Vide nas samo kao destinaciju, malo ko traži azil

5962



- Svi oni su ugroženi, predrasude i diskriminacija kojima su izloženi u zemlji porekla često vode do progona, a neretko i do ubistava - kaže direktor Centra za kriznu politiku i reagovanje, Vladimir Sjekloća

10/06/20| 07:45

Foto: Tanjug/AP

U Srbiji je u maju bilo znatno manje migranata, tražilaca azila i izbeglica koji se nalaze smešteni u azilnim,tranzitno-prihvatnim centrima, kao i u institucijama dečje zaštite, a sa ukidanjem vanrednog stanja taj broj sa 9.100 pao je na 6.000, izjavio je direktor Centra za kriznu politiku i reagovanje (CKRP) Vladimir Sjekloća.

On je naveo da najveći broj ljudi dolazi iz Avganistana, Sirije, Pakistana, Bangladeša, ali i iz svih krajeva Azije i Afrike, odnosno zemalja iz kojih beže osobe koje odgovaraju definiciji izbeglica.

S obzirom na to da u Srbiju dolaze neregularno, Sjekloća objašnjava da su ovi ljudi pod velikim pritiskom krijumčara da napuste našu zemlju i da stignu u svoju destinaciju. Dodaje da je njihov put skup, te da oni koji se odluče da tako putuju, upadaju u ogromne dugove.

- Oni sami, njihove porodice se zadužuju, uglavnom kod samih krijumčara. Pod velikim pritiskom su da zarade novac kako bi taj dug, koji eksponencijalno raste, nekako otplatili - rekao je on.

Napominje da treba da budemo svesni i toga da su mnogima porodice ostale kod kuće i da kriminalne mreže vrše pritisak, prete i zlostavljaju kako same izbeglice, tako i njihove porodice.

Foto: Tanjug/Ministarstvo odbrane/Jovo Mamula

- Koristim termin izbeglice, jer u ovom mešovitom kretanju koje podrazumeva različite migrante i izbeglice, mi ipak dolazimo u kontakt sa ljudima koji beže od vojnih sukoba, ratova i progona i samim tim odgovaraju definiciji izbeglice. Često zaboravljamo na sukobe koji u Avganistanu, sa retkim prekidima, traje decenijama, a da nam je Sirija još veoma sveža u sećanjima i nekako zaboravimo i na sve one političke, verske i ostale neistomišljenike u svim zemljama iz kojih ljudi dolaze, kao i na decu koje ima mnogo,LGBTI pripadnike i na žene koje su se drznule da budu žene i da razmišljaju svojom glavom.

- Svi oni su ugroženi, predrasude i diskriminacija kojima su izloženi u zemlji porekla često vode do progona, a neretko i do ubistava. Najveći problem prave te užasne kriminalne mreže, razvijene u zemljama porekla, tranzita i destinacijama koje ljude vode kroz ovaj nehuman put koji podrazumeva velike rizike, preživljavanje na hladnoći, u nehumanim uslovima, zlostavljanje, a i smrt - rekao je direktorCRPC.

Mnogi Srbiju vide samo kao destinaciju, kao jednu od zemalja na svom putu, te dodaje da mali broj njih koji dođe zatraži azil u našoj zemlji.

- Međutim, sa ukidanjem vanrednog stanja, očekuje da će se ljudi zainteresovani za zaštitu u Srbiji javljati svojim pravnim zastupnicima i da će nastaviti sa nesmetanim pristupom azilnoj proceduri - rekao je teobjasnio i da svako ko odluči da ostane ovde, po izlasku iz kolektivnih centara, počinje svoj suživot

sa građanima Srbije.

Foto: Tanjug/AP

- Takav život sigurno ima svojih prednosti, veće slobode, no, on podrazumeva i sve radosti i muke koje građani ove zemlje prolaze. Samo, njima je teže. Nedovoljno poznavanje srpskog jezika, kvalifikacije, kao i predrasude, stereotipi i otpor određenih članova našeg društva prema bilo kakvoj različitosti, otežavaju im pristup legalnom tržištu rada i integraciji uopšte - istakao je Sjekloća.

Država, prevashodno Komesarijat za izbeglice i migracije, kao i UNHCR i brojne NVO, kako je istakao, rade mnogo na tome da integracija bude uspešna i da se umanji jaz između "njih i nas".

Postoji, dodaje, veliki broj lažnih vesti koje se namerno i populistički plasiraju o ovoj populaciji sa ciljem da se predstave kao spoljni neprijatelj koji se polako infiltrira u naše društvo "kako bi nas porobili,silovali, islamizirali i preuzeli radna mesta".

- Istina je daleko od toga. Oni su ljudi koje beže i njihova najveća nesreća je ta da su rođeni gde jesu, a Srbija ih pomaže prevashodno sredstvima EU i UN-a (UNHCR, IOM, UNICEF i brojne druge agencije) - naveo je Sjekloća.

Prema njegovim rečima, lažne vesti škode slici ovih ljudi i takvi glasovi su trenutno brojniji od glasova koji zagovaraju toleranciju. Podsetivši na narodne parole - Sjekloća je istakao da one uskraćuju osobama pravo da budu na otvorenom, a da upadanje desničarskih organizacija u prihvatne centre, nisu i ne smeju biti slika Srbije.

Foto: Tanjug/AP

Ističe da se mnogi građani, pa i on sam diče antifašističkom prošlošću, pa samim tim i smatr da jedina netolerancija i treba da bude ona koja je usmerena prema idejama koje ruše demokratske vrednosti koje imamo ili prema kojima težimo.

- Veliki broj građana Srbije, obrazovanog sveta je našao posao u ovoj oblasti, kako u državnim institucijama, tako i nevladinim organizacijama, veliki broj je ostao u Srbiji, između ostalih i u CRPC-u. To su ljudi koji imaju ozbiljne diplome i koji su postali ozbiljni stručnjaci koji i danas rade ovde, a nemali broj je u svetu, rade za ozbiljne agencije kao poštovani stručnjaci izbegličke i migrantske zaštite koji svoje znanje stečeno u Srbiji nesebično dele sa kolegama iz celog sveta - dodao je.

Govoreći o tome koliko je zaista društvo u Srbiji otvoreno, Sjekloća je rekao da veruje da mi imamo kapacitet da se ostvarimo kao tolerantno društvo.

- Često zaboravimo muke koji su naši sunarodnici prošli kao izbeglice ili interno raseljena lica. Treba da imamo kapaciteta da razumemo patnju i da nastavimo da pomažemo, jer kao što znamo, svet je turbulentno mesto, karte se brzo okreću, treba da budemo ponosni na to kako smo pomogli ove ljude i da se nadamo da mi ne budemo, opet, u njihovoj koži. I ako nas ikada zadesi neka ovakva nesreća da se prema nama neki drugi odnose dostojanstveno i sa poštovanjem, jer smo mi svi ipak pripadnici jedne rase - ljudske rase - zaključio je Sjekloća.

(Telegraf.rs)

Telegraf.rs zadržava sva prava nad sadržajem. Za preuzimanje sadržaja pogledajte uputstva na stranici Uslovi korišćenja.

Vreme: 10.06.2020 08:18
Medij: glas-javnosti.rs
Link: https://www.glas-javnosti.rs/svet/migranti-opet-na-madarskoj-granici-deo-njih-vracen-u-srbiju-9817
Autori: @glas_javnosti
Teme: Migranti/azilanti

Naslov: Migranti opet na mađarskoj granici; deo njih vraćen u Srbiju

0 komentara Autor: Glas javnosti

Foto: Uprava carine

Tokom pandemije korona virusa, evropske zemlje preduzele su veoma striktne mere na granicama, što je rezultovalo smanjenim saobraćajem na španskoj, italijanskoj i balkanskoj migrantskoj ruti, rekao je savetnik za bezbednost premijera Mađarske ?orđi Bakondi.

Kako je sinoć prenela agencija MTI, on je dodao da su, međutim, onog momenta kada su zabrane kretanja ukinute, migranti nastavili da pokušavaju da pređu u EU.

Prema podacima, promet migranata bio je veći nego prošle godine u isto vreme i ove je godine registrovano 10.805 pokušaja ilegalnih prelazaka mađarske granice. Više od 2.000 ulazaka je sprečeno, a više od 8.000 je vraćeno na drugu stranu ograde na mađarsko-sprskoj granici, rekao je Bakondi.

On je dodao da će migranti biti zaustavljeni kada za to bude postojala politička volja.

Mađarska policija sprečila je prošlog vikenda više od 300 migranata da ilegalno iz Srbije uđu u tu zemlju i u saradnji sa mađarskom vojskom, u blizini mesta Morahalom, otkrila tunel ispod žičane ograde na granici.

Policija veruje da je tunel, visine 40 centimetara i dužine 24 metra, korišćen za šverc migranata sa srpske na mađarsku stranu. Ovo je treći podzemni prolaz ispod ograde koji su mađarski pogranični organi otkrili u poslednjih godinu dana na tom području.

Mađarska od kraja maja ponovo beleži veliki rast broja migranata koji pokušavaju da ilegalno stignu u EU, a samo prošle nedelje zabeleženo je skoro 900 pokušaja nelegalnog prelaska.

Mađarski zvaničnici ponavljaju da Mađarska neće ukloniti ogradu na mađarsko-srpskoj granici, već će pojačati odbranu šengenskih granica kako bi onemogućili migrante da ilegalno uđu na teritoriju EU.

(Izvor Tanjug)

Vreme: 09.06.2020 10:51
Medij: reflektor.rs
Link: https://reflektor.rs/drustvo/ministar-dacic-i-gradonacelnik-terzic-juce-polozili-kamen-temeljac-za-deset-
Autori: Redakcija
Teme: Komesarijat za izbeglice Republike Srbije; Regionalni program stambenog zbrinjavanja (RHP)

Naslov: Ministar Dačić i gradonačelnik Terzić juče položili kamen temeljac za deset stanova za izbegličke porodice u Kraljevu

6888

Ministar Dačić i gradonačelnik Terzić juče položili kamen temeljac za deset stanova za izbegličke porodice u Kraljevu

Kamen temeljac za izgradnju zgrade sa deset stanova za izbeglice iz Bosne i Hercegovine i Hrvatske u Kraljevu, u okviru potprojekta 9 Regionalnog stambenog programa, položili su prvi potpredsednik Vlade Republike Srbije, ministar spoljnih poslova Srbije i predsednik Komisije za koordinaciju procesa trajne integracije izbeglica Ivica Dačić i gradonačelnik Kraljeva dr Predrag Terzić. Svečanom početku radova na izgradnji zgrade u Prvomajskoj ulici na Beranovcu prisustvovali su državni sekretar Ministarstva državne uprave i lokalne samouprave Ivan Bošnjak, zamenica komesara za izbeglice i migracije Republike Srbije Svetlana Velimirović, predstavnica UNHCR Aleksandra Đorđević, direktor Jedinice za upravljanje projektima u javnom sektoru Dušan Kovačević, predstavnici međunarodnih i drugih organizacija i institucija, brojni gosti i građani Kraljeva.

Kako je istakao ministar, Regionalnim stambenim programom planirano je da se obezbedi 7.537 trajnih stambenih rešenja i do sada je već useljeno više od 4.500 građana.

„U petak smo u Novom Sadu na Veterniku uselili 276 porodica, u Požarevcu sutradan još dvadeset. Upravo smo stigli iz Novog Pazara, gde smo takođe svečano uručili ključeve za još 20 porodica. Regionalni stambeni program je u završnoj fazi, i ako sve bude išlo po planu – a verujem da hoće, sledeće godine ćemo se videti ponovo - da svečano uručimo ključeve za vaše nove domove", poručio je Dačić budućim stanarima dodajući da je ukupna vrednost ovog potprojekta 25,7 miliona evra - 21,9 miliona evra donacija, a 3,7 miliona evra nacionalno učešće. Planirano je da se izgradi 350 stanova i kupi još 100, zatim da se izgradi 50 kuća, podeli 200 paketa građevinskog materijala i obezbedi 380 seoskih domaćinstava, što je, ukupno, 1.080 trajno zbrinutih porodica u okviru ovog potprojekta.

Ministar i prvi potpredsednik Vlade je istakao da lokalne samouprave daju veliki doprinos obezbeđujući zemljište i prateću infrastrukturu za izgradnju, naglasivši da je gradonačelnik Kraljeva dr Predrag Terzić, sa svojim saradnicima, to i omogućio. On je zahvalio i svim drugim učesnicima u ovom humanom projektu, bez kojih ne bi bio realizovan.

Poželevši porodicama koje će ovde dobiti stanove puno zdravlja i sreće i da naredne godine na istom mestu presecaju vrpcu na pragu novih domova, Dačić je istakao da Vlada Republike Srbije posvećeno radi na stvaranju boljeg života za svakog pojedinca i građanina naše zemlje.

„Pokazali smo da i u vanrednom stanju, u vreme pandemije novog korona virusa, možemo da stanemo rame uz rame sa najrazvijenijim zemljama sveta u spremnosti i želji da se spasi i zaštiti svaki život. Mi ćemo nastaviti odlučno i istrajno na tom putu", rekao je ministar i prvi potpredsednik Vlade Ivica Dačić.

Gradonačelnik Kraljeva dr Predrag Terzić je istakao da, kao što je država Srbija primila veliki broj izbeglih lica u ratovima koji su se vodili na području Bosne i Hercegovine, Hrvatske, u periodu od 1991. do 1995. godine, i grad Kraljevo je otvorenog srca primio veliki broj izbeglica iz ovih ratova, ali i veliki broj interno raseljenih lica sa područja Kosova i Metohije, koja su u naš grad došla nakon NATO agresije 1999. godine.

„Zajedno sa Komesarijatom za izbeglice, uz snažnu podršku predsednika Vlade i Republike Srbije, radili smo na trajnom zbrinjavanju izbeglih i interno raseljenih lica tako što smo gradili stambene objekte, kupovali kuće na seoskom području, obezbeđivali pakete građevinskog materijala, kako bi izbegla i interno raseljena lica mogla da rekonstruišu svoje objekte. I dalje ćemo, svi zajedno, raditi kako bismo uspeli da poboljšamo život svakog građanina Kraljeva i Srbije, bez obzira da li su oni rođeni u ovoj zemlji, u našem gradu, ili su posle ratova devedesetih godina našli utočište, i to baš na ovom mestu, na Beranovcu, gde imamo sada već čitavo naselje u kome žive izbegla i interno raseljena lica", poručio je gradonačelnik Kraljeva zahvalivši Vladi Republike Srbije i Komesarijatu za izbeglice i migracije, koji daju snažnu podršku gradu Kraljevu, izrazivši nadu da će i dalje biti partneri u poboljšanju života svih naših sugrađana.

Vreme: 09.06.2020 10:51
Medij: reflektor.rs
Link: https://reflektor.rs/drustvo/ministar-dacic-i-gradonacelnik-terzic-juce-polozili-kamen-temeljac-za-deset-
Autori: Redakcija
Teme: Komesarijat za izbeglice Republike Srbije; Regionalni program stambenog zbrinjavanja (RHP)

Naslov: Ministar Dačić i gradonačelnik Terzić juče položili kamen temeljac za deset stanova za izbegličke porodice u Kraljevu

Državni sekretar u Ministarstvu državne uprave i lokalne samouprave Ivan Bošnjak je istakao veliku ulogu prvog potpredsednika Vlade Ivice Dačića, veliku podršku predsednice Vlade Ane Brnabić i predsednika Republike Srbije Aleksandra Vučića u završetku procesa trajne integracije izbeglica. Takođe je podvukao značaj toga što su lokalne samouprave pronašle odgovarajuće lokacije, u najbržoj i najvećoj mogućoj meri rešile sve imovinsko-pravne odnose na terenu.

„Mi danas možemo da postavimo kamen temeljac u ovom novom naselju gde imamo i korisnike drugih programa i očekujem da u novom mandatu lokalne samouprave konačno rešimo i pitanje korisnika SIRP programa i ovde u Kraljevu i u još u šest gradova u Srbiji", izjavio je državni sekretar Bošnjak.

Zamenica komesara za izbeglice i migracije Svetlana Velimirović je istakla da ovo predstavlja još jedan korak ka cilju da se izgradi više od 7.500 stambenih jedinica kako bi izbegli nastavili život sa jednakim mogućnostima kao i domaće stanovništvo u Kraljevu koje ih je prihvatilo i zahvalila najpre gradonačelniku i gradu Kraljevu, „koji je više puta pokazao spremnost da reši ovaj problem koji nas je snašao u poslednjoj deceniji prethodnog veka".

Predstavnica UNHCR Aleksandra Đorđević je navela da su i UNHCR i OEBS od početka Regionalnog stambenog projekta učestvovale u njegovoj realizaciji, poželela uspešnu gradnju i izrazila nadu da će se vrlo brzo ponovo videti - na useljenju.

U gradu Kraljevu će biti izgrađeno 10 stambenih jedinica – tri garsonjere, šest jednosobnih stanova i jedan dvosoban stan. Ukupna vrednost je 281.457,11 evra bez PDV-a, odnosno 337.748,43 evra sa PDV-om. Izvođač radova je K.G. „UZOR" DOO Kragujevac, a rok za izvođenje radova je 280 kalendarskih dana.

Regionalni stambeni program zajednički je višegodišnji program Republike Srbije, Bosne i Hercegovine, Crne Gore i Republike Hrvatske, koji ima za cilj da obezbedi trajna stambena rešenja za najugroženije izbegličke porodice u regionu. Sprovodi se uz podršku OEBS i UNHCR, a finansiran je sredstvima Evropske unije, koja je i najveći donator, Sjedinjenih Američkih Država, Nemačke, Norveške, Italije, Švajcarske, Danske, Turske, Luksemburga, Španije, Kipra, Češke, Mađarske, Rumunije i Slovačke. Fondom RSP upravlja Banka za razvoj Saveta Evrope.

Fondom Regionalnog stambenog programa upravlja Banka za razvoj Saveta Evrope, a u našoj zemlji Komesarijat za izbeglice i migracije predstavlja vodeću instituciju koja implementira program, dok se sam proces izbora korisnika sprovodi u saradnji sa lokalnim samoupravama, uz praćenje i nadzor UNHCR i OEBS.

IZVOR: Reflektor

Datum: 10.06.2020
Medij: TV Studio B
Emisija: Jutro sa Sanjom
Autori: Redakcija
Teme: Migracije; Migranti/azilanti

	Početak	Trajanje
Emisija	10.06.2020 06:00:00	310:00
Prilog	10.06.2020 10:19:00	15:41

Naslov: Prelistavanje štampe gost Filip Radović

Gost u rubrii prelistavanje štampe bio je Filip Radović, direktor Agencije za zaštitu životnu sredinu, koji je govorio o uslovima koji otežavaju selekciju i upravljanje otpada, kao što su velika finansijska sredstva i niska cena odnošenja smeća. Što se tiče klimatskih promena, Radović je istakao da one uslovljavaju progres civilizacije, tako da će rast temperature usloviti fundamentalnu promenu naše civilizacije. Što se tiče zagađenja vazduha, Radović smatra da je taj problem dobio na važnosti, jer je formirana radna grupa za aerozagađenje.

Radović je napomenuo da nam se dešavaju klimatske promene, koje su bile najdominantnije stvar koja je uzrokovala, stvarala i gasila civilizaciju. Procene Ujedinjenih nacija govore da migrantska kriza, koja se trenutno dešava, i koja je posledica bezbednosnih i ekonomskih prilika u Aziji i Africi će zapravo biti dečija šala onda kada nastupe migranti koji će doći usled klimatskih promena.

Radović je tokom gostovanje rekao da je ulaganje u nauku najbolje ulaganje.

Vreme: 10.06.2020 10:39
Medij: srpskaekonomija.rs
Link: https://srpskaekonomija.rs/vesti/10/2//16752/Otvoren-javni-poziv-za-pomo%C4%87-pri-kupovini-11-
Autori: Redakcija
Teme: Komesarijat za izbeglice Republike Srbije

Naslov: Otvoren javni poziv za pomoć pri kupovini 11 kuća za interno raseljena lica

Otvoren javni poziv za pomoć pri kupovini 11 kuća za interno raseljena lica

Beograd

Beoinfo

Srpska ekonomija

Gradska sekretarka za socijalnu zaštitu Nataša Stanisavljević rekla je da je ovaj sekretarijat, u saradnji sa Komesarijatom za izbeglice i migracije, raspisao javni poziv za pomoć pri kupovini najmanje 11 seoskih kuća sa okućnicom, odnosno odgovarajuće nepokretnosti za stanovanje i dodatnu pomoć namenjenu za građevinski materijal za popravku ili adaptaciju predmetne nepokretnosti, saopštio je Beoinfo.

Stanisavljevićeva je naglasila da se pomoć odnosi na interno raseljena lica koja borave u neformalnim kolektivnim centrima dok su u raseljeništvu, a imaju prijavljeno boravište/prebivalište na teritoriji grada Beograda i nemaju rešeno stambeno pitanje.

Vrednost pomoći koja se dodeljuje po porodičnom domaćinstvu je milion ipo dinara, odnosno 1,3 miliona dinara namenjeno je za otkup seoske kuće sa okućnicom ili odgovarajuće nepokretnosti za stanovanje, a 200.000 dinara za građevinski materijal za popravku ili adaptaciju predmetne seoske kuće sa okućnicom, rekla je ona i dodala da je rok za prijavu za javni poziv 3. jul.

Stanisavljevićeva je rekla da je Sekretarijat za socijalnu zaštitu od 2014. do 2019. godine zbrinuo ukupno 227 interno raseljenih porodica i 956 izbegličkih porodica, te da će do kraja ove godine biti zbrinuto još najmanje 40 porodica izbeglica i interno raseljenih lica.

Grad u saradnji sa relevantnim republičkim i međunarodnim institucijama kontinuirano sprovodi programe za stambeno zbrinjavanje izbeglih i interno raseljenih porodica sa Kosova i Metohije. U cilju unapređenja položaja i kvaliteta života građana Beograda, Sekretarijat za socijalnu zaštitu će i dalje nastaviti da raspisivanjem javnih konkursa pruža pomoć i podršku onima koja je to najpotrebnije, zaključila je Stanisavljevićeva.

Datum: 11.06.2020
Medij: NIN
Rubrika Bez naslova
Autori: Vesna Mališić
Teme: Migranti/azilanti
Naslov: Naša deca

Napomena:
Površina: 529

Strana: 3



УВОДНИК

Весна Малишић

Наша деца

Само четири дана након што је у јавности одиграна представа о независним контролним институцијама које су јаче од судбине коју им је доделила власт и предизборни спот *За нашу децу* забрањен - на инстаграм-профилу првог човека Србије васкрснуо је нови – са истом темом. Деца и политичари, то је школска дефиниција политичког кича, естетика незаобилазна у предизборним кампањама. Јер, ништа не може да спречи нашу врховну власт да се пред изборе сети наше деце. Уосталом, кад ће ако не у време прибирања бирачке подршке. И ако су циници могли у лего граду, који је изабран као мизансцен за одвијање мелодрамског дијалога председника и детета у првом споту, у тој артифицијелној макети и кулисама за илузију о овдашњем животу, да проналазе метафору склапања слике стварности по потреби власти – други је документаристички сведен и фокусиран на пример конкретне бриге за потомство. А то су опет – деца. И тако, други предизборни спот сугерише да новац за вантелесну оплодњу неће да штеди држава, односно партија на власти, односно, сасвим прецизно, председник Вучић, јер од њега све зависи. Зато, мимо свих изборних правила, управо он носи кампању СНС за републичке и локалне изборе, скривајући их иза свог лица и пароле *За нашу децу*. Не треба бити много интуитиван па претпоставити колико ће тај спот, та радост и лепота предизборних обећања, угрејати срца оних мама које се са државом већ дуго прегањају око лошег Закона о финансијској подршци породици са децом. Па управо је ова власт, односно њен врховни мозак, који сада предизборне спотове фокусира на нашу децу, пре годину и по дана одлучио да уштеди баш на породиљама и трудницама и драматично им смањио надокнаде за одсуство са посла.

За осам година власт је обликовала апатичног, збуњеног, конфузног и прилично конзервативног младог човека. И то је прави епилог разарајућег вредносног система у коме су социјализована наша деца

Пуних осам година Српска напредна странка је бог и батина у Србији. И ево их у трци, практично без такмаца, за нови мандат. А осам година је озбиљно време за утицај на једно друштво. Деца стасају, оформе поглед на свет, спреме се да преузму будућност. То је оно пресудно време за сваког младог човека у одрастању. Покаже које су то кључне вредности које се сугеришу нашој деци, која естетика, какав однос према себи, другима, а какав према свету. Зато би, у ствари, завршни рачун ове власти, пре нове туре, могао да буде баш профил наше деце у формативним годинама? А ту слику као мозаик можемо да саставимо из најновијих истраживања о вредносним оријентацијама средњошколаца и младих - Кровне организације младих, Института за социолошка истраживања Филозофског факултета у Београду и Хелсиншког одбора за људска права у Србији. И та слика је депримирајућа. Озбиљан број средњошколаца у Србији и даље мисли да је батина из раја изашла и да жене повремено заслужују шамар. Више од четрдесет и пет одсто сматра да је абортус грех, а трећина мисли да га треба забранити. Сваки десети средњошколац је уверен да Роми не треба да буду равноправни са осталим становништвом, већина њих показује изражену хомофобију и социјалну дистанцу према мигрантима. За трећину младих, насиље у неким облицима је оправдано. Највећи број наше деце пре пунолетства постају националисти, верују да Срби уопште нису одговорни за ратове и злочине на простору бивше Југославије и немају баш јасну представу да ли су Ратко Младић и Радован Караџић ратни злочинци. Чак тридесет и два одсто младих не жели да гласа, немају већински поверења ни у једну институцију и ни у једну партију. Међу младима расте подршка ставовима да је Србији потребан јак вођа, да би требало више да се ослањамо на Русију, а подршка уласку у Европску унију за годину дана пала је за око пет одсто. Кад заврше школовање, њих шездесет и седам одсто жели заувек да напусти Србију. Већински немају осећај да их неко чује, да о њима истински брине и да им се искрено обраћа... Укратко, то је ефекат осмогодишње власти СНС-а. Уместо да најмлађа генерација у Србији заузме позицију најнапреднијег, најлибералнијег и најбунтовнијег дела друштва, обликовали су апатичног, збуњеног, конфузног и конзервативног младог човека. И то је прави епилог насиља и разарајућег вредносног система у коме су социјализована наша деца.



Заменица главног и одговорног уредника

kliping centar Srbije
www.ninamedia.rs

Datum: 11.06.2020
Medij: Tabloid
Rubrika Bez naslova
Autori: Predrag Popović
Teme: Migranti/azilanti; Vladimir Cucić; Komesarijat za izbeglice Republike Srbije

Napomena:
Površina: 2181



Naslov: SRBIJU PRETVARA U KALIFAT, A MI ĆUTIMO

Strana: 1,8,9

JEDINO OBEĆANJE KOJE JE ISPUNIO JE O NASELJAVANJU MIGRANATA

SRBIJU PRETVARA U KALIFAT, A MI ĆUTIMO



Strane 8 i 9

kliping centar Srbije
www.ninamedia.rs

Datum: 11.06.2020
Medij: Tabloid
Rubrika Bez naslova
Autori: Predrag Popović
Teme: Migranti/azilanti; Vladimir Cucić; Komesarijat za izbeglice Republike Srbije
Napomena:
Površina: 2181
Naslov: SRBIJU PRETVARA U KALIFAT, A MI ĆUTIMO
Strana: 1,8,9

ALEKSANDAR VUČIĆ NIKAD NIJE ISPUNIO NIJEDNO OBEĆANJE, OSIM ONOG O NASELJAVANJU MIGRANATA

SRBIJU PRETVARA U KALIFAT, A MI ĆUTIMO

Predrag Popović

Po planu Džordža Soroša, Srbija će postati sabirni centar za 1,2 miliona migranata s Bliskog istoka. Sve je spremno za njihov doček. U okviru projekta „Beograd na vodi" gradi se najveća džamija u ovom delu Balkana, republička vlast usklađuje zakone potrebama migranata, a lokalne samouprave im dele napuštene kuće i imanja. Uz podršku policije, pravosuđa i medija, Srbija već poprima karakteristike islamskog kalifata, u kome „gosti" iz Azije i Afrike nekažnjeno terorišu i pljačkaju domaće stanovništvo.

Aleksandar Vučić nikad nije ispunio nijedno obećanje, osim onog o naseljavanju migranata. Još 2015. godine, u vreme prvog izbegličkog talasa s Bliskog istoka, Vučić je počeo rasprodaju Srbije. Od svog gazde **Džordža Soroša** primao je 11 evra dnevno po migrantu, za privremeni smeštaj, medicinsku i svaku drugu pomoć. **Transport do graničnih prelaza organizovali su i naplaćivali kriminalci iz vrha Srpske napredne stranke u saradnji s policijom.**

Kad je Soroš promenio plan o prebacivanju azijskih i afričkih migranata u zapadne evropske države, pre svega u Nemačku, odlučeno je da Srbija postane sabirni centar, da se ovde trajno smeste svi koji nisu prošli bezbednosnu proveru i ispunili uslove za dobijanje azila.

Za realizaciju tog projekta, samo u prvoj tranši, početkom 2017. godine Vučić je dobio 90 miliona evra, kako bi stvorio uslove da u Srbiji bude trajno naseljeno minimum 1,2 miliona **Sirijaca, Jordanaca, Pakistanaca, Avganistanaca, Alžiraca i ostalih tzv. ''izbeglica".**

Vlada Srbije odmah se bacila na posao. Potpisani su ugovori s Austrijom i Nemačkom, a verovatno i drugim evropskim zemljama, za prijem migranata, koji tamo ne dobiju azil. Nije poznato koliko njih je već prebačeno u Srbiju, kao ni koliko ih je dobilo srpsko državljanstvo.

Na brojna poslanička pitanja o migrantima, o broju azilanata i međunarodnim ugovorima koji su potpisani, Vlada ne odgovara.


Migranti u Obrenovcu letvama jure građane

Umesto zvaničnih objašnjenja, laži širi Vladimir Cucić, šef Komeserijata za izbeglice, koji tvrdi da je samo 67 migranata zatražilo azil u Srbiji. Naš Magazin je, pred lokalne izbore u Beogradu 2018. godine, objavio fotografije nekoliko stotina glasačkih listića arapskih migranata, prijavljenih na dve adrese u opštinama Stari grad i Vračar. Da nisu dobili državljanstvo, ne bi imali pravo da glasaju. **Aleksandar Vučić, Ana Brnabić i Goran Vesić povremeno su pravili medijske akcije u kojima su javno, pred kamerama, delili državljanstva porodicama iz Iraka, Sirije i Pakistana**. Slikali su se s okupanom i doteranom migrantskom decom, kakve nema u prihvatnim centrima i na ulicama srpskih gradova i sela.

Vučić je građanima Srbije upućivao dve vrste poruka.

- Ko nije zadovoljan, kome nije dobro u Srbiji, neka ide! Zapad vam je tamo - vikao je Vučić na Srbe, koji su protestovali protiv diktature.

Odluku da od Srbije napravi islamski kalifat, predstavljao je kao nužnost. "Ceo svet je za migracije, ne može mala Srbija da tera inat sa celim svetom", govorio je besmislene laži, kao da Srbi ne znaju koliko je Vladimir Putin rigidan po tom pitanju, a da se ne govori o Donaldu Trampu, koji je utvrdio zid prema Meksiku i ceo prvi predsednički mandat posvetio realizaciji svog političkog programa "Amerika Amerikancima".

Italija, Španija i Australija potapaju brodove s ilegalnim migrantima, ne dozvoljavaju im ni da priđu njihovim obalama, a kamoli da ih prime i dele državljanstvo, kuće i poslove. Čak i Vučićeva "muti" Angela Merkel više ne pristaje na neselektivan prijem izbeglica iz Azije i Afrike. Naprotiv, migranti su izloženi rigoroznim proverama, posle kojih samo obrazovani i stručni dobijaju azil, a ostali moraju da se vrate u zemlju u kojoj su registrovani, dakle u Srbiju. Nemačka, kao i ostale države, zadržaće kvalitetnu radnu snagu, a kriminalce i džihadiste deportovaće u sabirni centar.

Prve posledice Vučićeve rasprodaje vide se širom Srbije. Incidenti, koje su ranije migranti izazivali u i oko 17 kolektivnih centara ili na graničnim prelazima, danas su svakodnevna pojava u mnogim gradovima i naseljima, od Niša do Subotice.

Napadi su učestali u poslednje vreme. Po nalogu vlasti, policija takve slučajeve ignoriše, tužilaštvo ne postoji, a režimski mediji ćute. Žrtve mogu da se oglase samo na društvenim mrežama.

Poslednji majski vikend bio je buran u Beogradu. Prvo je u noći 29. na 30. maj, u Studentskom parku, u centru glavnog grada, grupa od osam migranata noževima i motkama izvršila razbojništvo.

- Moja ćerka se, sa svojim društvom, nalazila u Studentskom parku. Napala ih je grupa od 7-8 migranata, koji su imali noževe i motke. Tražili su da im daju telefone i novčanike, što su oni u prvi mah odbili. Onda je krenuo haos, gde su ćerkinu drugaricu bacili na asfalt, a druga, koji je pokušao da ih zaštiti, pretukli su. Uzeli su im novčanike, dokumenta i telefone i pobegli u pravcu donjeg Dorćola. Kad je stigla policija i obavila razgovor s njima, iako su bili preplašeni, istraumirani i povređeni, policajce je zanimalo šta oni traže u Studentskom parku u tri sata noću. To su mladi ljudi od 20 godina, nisu radili ništa nezakonito, nikome nisu smetali. Policija se nijednog trenutka nije potrudila da požuri i nađe počinioce ovog krivičnog dela, nisu ni pokušali da lociraju ukradene mobilne telefone. Uzeli su izjave, seli u auto i otišli, ostavljajući ih u parku, opljačkane i povređene.

U Urgentnom centru, gde su bili na pregledima, jedna lekarka je rekla da je to bio treći napad migranata tog dana. Na povratku kući, taksista je ispričao da se desio napad na 12-godišnju devojčicu, kojoj su oteli ranac.

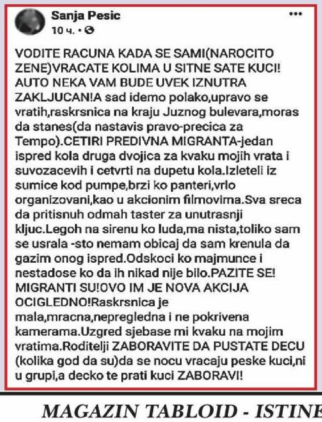
Sanja Pesic
10 ч. ·

VODITE RACUNA KADA SE SAMI(NAROCITO ZENE)VRACATE KOLIMA U SITNE SATE KUCI! AUTO NEKA VAM BUDE UVEK IZNUTRA ZAKLJUCANIA sad idemo polako,upravo se vratih,raskrsnica na kraju Juznog bulevara,moras da stanes(da nastavis pravo-precica za Tempo).CETIRI PREDIVNA MIGRANTA-jedan ispred kola druga dvojica za kvaku mojih vrata i suvozacevih i cetvrti na dupetu kola.Izleteli iz sumice kod pumpe,brzi ko panteri,vrlo organizovani,kao u akcionim filmovima.Sva sreca da pritisnuh odmah taster za unutrasnji kljuc.Legoh na sirenu ko luda,ma nista,toliko sam se usrala -sto nemam obicaj da sam krenula da gazim onog ispred.Odskoci ko majmunce i nestadose ko da ih nikad nije bilo.PAZITE SE! MIGRANTI SU!OVO IM JE NOVA AKCIJA OCIGLEDNO!Raskrsnica je mala,mracna,nepregledna i ne pokrivena kamerama.Uzgred sjebase mi kvaku na mojim vratima.Roditelji ZABORAVITE DA PUSTATE DECU (kolika god da su)da se nocu vracaju peske kuci,ni u grupi,a decko te prati kuci ZABORAVI!


Ana Brnabić sa migrantima

Ovo upozorenje pišem kao roditelj dvoje dece. Na moju veliku žalost, omladinu u našem Beogradu i državi Srbiji nema ko da zaštiti od migranata koji pljačkaju i biju - napisala je **Aleksandra Stefanović.**

Napadnuti Vojislav i Bojana, za Srbin.info, ispričali su sve detalje tog napada. Vojislav je imao modricu na licu, od udarca motkom, a Bojana povrede po telu.

Dva dana kasnije, dvojica migranata su tokom liturgije upali u crkvu Aleksandar Nevski, takođe u centru Beograda. Kad su ih primetili, građani su uspeli da jednog savladaju i zadrže, dok je drugi pobegao.

- Dok je trajala liturgija, upali su u crkvu i oteli dve tašniče i tri mobilna telefona. Videvši šta se dešava, ljudi su uspeli da jednog od njih uhvate i oduzmu mu mobilne telefone i novac koji je ukrao. Drugi je uspeo da pobegne. On je odneo dve tačnice. U jednoj je bilo 3.500, a u drugoj 18.000 dinara, odnosno cela penzija jedne žene. Eto, ništa im nije sveto, ni liturgija - ispričao je **Vajo Jović**, starešina hrama Svetog Aleksandra Nevskog.

Tri migranta su, takođe u centru Beograda, na uglu Sremske i Knez Mihailove ulice opljačkali 47-godišnjeg muškarca. Migranti su ga opkolili i


Vojislav i Bojana žrtve napada migranata u Studentskom parku

tražili da im preda novčanik. Kad je odbio, napali su ga, oborili na beton i šutirali. Prevezen je na ortopediju Urgentnog centra, gde su mu sanirane povrede, a policija "radi na osvetljavanju incidenta".

Beograđanka **Sanja Pešić** na Fejsbuku je opisala neprijatnost koju je doživela.

- Na raskrsnici na kraju Južnog bulevara, autu su pritrčala četiri "predivna" migranta. Jedan ispred kola, dvojica sa strane, pored vrata, a jedan pozadi. Izleteli su iz šumice kod pumpe, brzi kao panteri, vrlo organizovani, kao u akcionim filmovima. Sva sreća da pritisnuh odmah taster za unutrašnjih ključ. Legoh na sirenu kao luda.Toliko sam se uplašila da sam krenula da gazim onog ispred. Odskočio je kao majmunče. Nestali su kao da ih nikad nije bilo. Pokidali su mi kvaku na vratima. Pazite se migranata! Raskrsnica je mala, mračna, nepregledna i nije pokrivena kamerama. Roditelji, nemojte da puštate decu da se noću peške vraćaju kući, ni u grupi - napisala je Sanja Pešić.

Slični incidenti zabeleženi su u Nišu, Vranju i Pirotu. U Svrljigu migranti rade šta hoće, naročito noću. Niko ne sme i ne može da im se suprotstavi. Magazin Tabloid je već izveštavao o vandalizmu u sremskim selima, gde su migranti u po bela dana upadali na gazdinstva i pred očima vlasnika otimali stoku. U žurbi, živim ovcama su otsecali noge i odnosili ih, ostavljajući unakažene životinje da se pate.

To se dešava i u Banatu. U pograničnim mestima Majdanu, Rabi i Banatskom Aranđelovu ima više migranata nego starosedelaca. Uselili su se u sve napuštene kuće. Zbog sve češćih sukoba, pojačano je prisustvo policije, ali meštani prikupljaju potpise za peticiju, kojom traže od vlasti da ih zaštiti. Peticiju su predali predsedniku opštine i načeniku policijske uprave Novi Kneževac.

- Želimo da živimo bezbedno, jer je mnogo migranata u Majdanu i Rabi. Ima mnogo staračkih i samačkih domaćinstava. Bojimo se da izađemo na ulicu. Ne znamo šta hoće migranti, plašimo se da će nastati neka nevolja - rekla je **Ela Đermant**, inicijatorka peticije, za portal pannonrtv.com.


Velinka Cvejić

Na šta su migranti spremni, svedoči porodica Cvejić, u čiju vikendicu često svraćaju nezvani gosti. U prvo vreme, migranti nisu pravili veliku štetu, samo bi odneli neki predmet iz vikendice. Dešavalo se da dođu i kad su vlasnici tu, pa traže vodu, malo novca i cigareta. Međutim, sad je vikendica devastirana.

- Sve razbijaju i uništavaju. Nema posude u koju nisu vršili nuždu. Nedavno smo na stolu zatekli krv i dlake. Ubili su psa, iskli ga i ispekli na roštilju u dvorištu. Iza kuće smo našli lobanju. Zvali smo policiju. Patrola je došla, ali nisu bili zainteresovani ni da nas saslušaju. Nisu napravili zapisnik, samo su nešto snimali mobilnim telefonom. Inspektor nije hteo da ude u kuću, da ne uprlja cipele. Rekao je da podnesemo prijavu protiv NN lica i da tražimo nadoknadu štete. Kad sam mu rekla da neću podnositi prijavu protiv NN lica, jer se zna ko je pustio migrante i ko dobija pare za njih, inspektor mi je zapretio da će me uhapsiti - ispričala je Velinka Cvejić.

U njenom svedočenju opisan je ceo zločinački sistem, koji primenjuje napredњačka vlast. Po nalogu i pod uticajem Aleksandra Vučića, policija ne radi svoj posao, ne štiti građane koji je plaćaju. Naprotiv, policajci često odbijaju da izvrše uviđaj, a ako baš moraju da to urade, ne daju zapisnike, da ne ostavljaju trag zločina migranata.

Umesto da privode pravdi izvršioce krivičnih dela, policija zlostavlja žrtve, kao što se videlo na primeru omladinaca koji su napadnuti u Studentskom parku i vlasnika uništene vikendice.

Prema svedočenju nekih od napadnutih meštana Šida, policajci su im objasnili da je podnošenje krivičnih prijava i procesuiranje migranata besmisleno, pošto se ne zna ni njihov

Datum: 11.06.2020
Medij: Tabloid
Rubrika Bez naslova
Autori: Predrag Popović
Teme: Migranti/azilanti; Vladimir Cucić; Komesarijat za izbeglice Republike Srbije
Napomena:
Površina: 2181



Naslov: SRBIJU PRETVARA U KALIFAT, A MI ĆUTIMO

Strana: 1,8,9



Roštilj na kome su migranti ispekli psa

pravi identitet, pa nema razloga ni da se hapse i pritvaraju.

Vlast štiti kriminogene migrante, policija i pravosuđe ne rade, a preko režimskim i soroševskih medija plasiraju se laži protiv žrtava napada.

"**Ovako maloumnici šire lažne vesti, ne nasedajte. Na raznim portalima mogu se pronaći vesti koje govore o tome kako su migranti nasilni, te kako napadaju naše građane, naročito žene, te kako kod sebe imaju hladno oružje - noževe i šrafcigere, ne prezajući da ih upotrebe. Iako zvanični podaci govore da su napadi migranatana na naše građane izolovani slučajevi i da su daleko ređi nego napadi ovdašnjih kriminalaca i huligana, stalno se pojavljuju vesti koje govore o tome da migranti postaju sve nasilniji**", navodi se u tekstu Kurirovog portala Espreso.

Iste laži plasira i BBC na srpskom jeziku, koji uređuje ekipa soroševa s bivšeg B92. "Fotografije, video klipovi, vesti i druge objave na društvenim mrežama sa netačnim i manipulativnim informacijama o vakcinama, korona visusu, migrantima i drugim temema šire se intenzivnije nego pre pandemije. Prošle nedelje društvenim mrežama se raširila vest pod naslovom 'Država kupuje kuće migrantima u opštini Alibunar', koju je najpre objavio sajt Mediagrup, a zatim prenelo još tri sajta koji su i ranije objavljivali sličan sadržaj Linkovi sa ovih sajtova podeljeni su oko 1.500 puta, mahom u anti-migrantskim i nacionalističkim Fejsbuk grupama i stranicama. Mnoge od njih imaju više desetina hiljada članova. Međutim, nijedna kuća za migrante u opštini Alibunar nije kupljena, potvrdili su za BBC iz Komesarijata za izbeglice i migracije", navodi se u tekstu punom laži.

Ne samo u Alibunaru, migranti kupuju kuće i u okolnim opštinama Plandište i Bela Crkva. Komesarijat pronađe odgovarajuću kuću, najčešće napuštenu ili ruiniranu. Kad se s migrantima potpiše predugovor, Komesarijat plati troškove, a opština se odrekne taksi. Iako Cucić i njegova saradnica Svetlana Palić to demantuju, postoje brojni svedoci.

Uostalom, i u Komesarijatu već se primila izreka "u Cucića su kratke noge". Laže čim



Migranti u Banatu kupuju kuće

zine. Nedavno, kad je izbila pobuna migranata, sinhronizovana u centrima u Obrenovcu, Krnjači i Preševu, Cucić je tvrdio da nije bilo sukoba s policajcima i vojnicima.

Ako je u pravu, zašto je Beogradski centar za ljudska prava pokrenuo istragu protiv srpske Žandarmerije pod sumnjom da su njeni pripadnici naneli teške telesne povrede grupi migranata, koji su pokušali da pobegnu iz kolektivnih centara?

Cucić i njegovi soroševski medijski saborci ne mogu da objasne šta znači "lažni video snimak". Šta je lažno na snimku iz Obrenovca, na kome se vidi kako dvojica migranata sa šipkama u rukama jure nekog mladića?

Da li je lažan i snimak kako migranti zaustavljaju autobus, udaraju u vrata i prozore, urlajući "Alahu Ekber" i rukom pokazuju da će preklati putnike?

Takođe, **Dušan Mašić**, urednik BBC-a na srpskom, ne bi mogao da u Veliku Britaniju uđe ilegalno, a ako bi to pokušao, ne bi se dobro proveo. Ipak, to ga ne sprečava da svakoga ko traži da se poštuju zakoni Srbije naziva lažovom.

Pod režimskom torturom, u koju su uključene državne institucije i gotovo svi mediji, u Srbiji je zavladao potpuni muk, o problemima koje izazivaju migranti niko ne sme da priča. Opozicioni političari ćute, ne žele da se zamere mentorima iz soroševskih krugova u Briselu, Berlinu i Vašingtonu. Ćute i javne ličnosti.

U Srbiji niko ne sme da se ugleda na primer **Alena Islamovića**, bivšeg pevača Bijelog dugmeta, koji je odlučio da u rodnom Bihaću formira političku organizaciju kako bi se suprotstavio "poplavi migranata".

- Ulazim u politiku, jer nam zbog migranata preti totalni haos. Svojim gradom više ne smem da prođem od migranta. To su sve mladi momci s rančevima, ne zna se šta u njima nose. Ljudi čak ne smeju da izađu na svoje male plantaže, na kojima štetu prave migranti. Oni se ničega ne boje, uništavaju sve što mogu i time izazivaju haos i izražavaju revolt, jer ih Hrvati ne puštaju preko granice.

#Vranje 8 mart #Serbia
Hram Sv.Trojice ... Migranti koje čuva i štiti veleizdajnička vlast ... Od ovakvih prvokacija do eskalacije sukoba kratak je put ...
Natrpajte te džihadiste u voz i izbacite sa područja pčinjskog okruga ... Kraj priče ... !!!



Migranti u crkvi u Vranju

Nekontrolisano lože vatre, već su zapalili četiri ili pet objekatata. Ljudi su očajni, a vlast ne čini ništa. Nedavno su pretukli bubnjara moje grupe. On se vraćao kući, bilo je oko osam sati uveče i u haustoru ispred svog stana zatekao je četvoricu migranata kako provaljuju u komšijski stan. Obratio im se na engleskom, želeći da ih zaustavi, ali oni su skočili na njega, počeli da ga šutiraju, udaraju pesnicama. Pobegli su, on je pozvao policiju, tako pretučen i krvav. Kada su došli, rekli su mu da od tog njegovog zahteva se ti migranti privedu nema ništa, praktično nije moguće pohvatati ih, što je i tačno - ispričao je Islamović za Sputnjik.

U Srbiji niko ne pokušava da štiti zakon i građane. Migranti su, kao što je zabeleženo, **u beogradskim hramovima pljačkali, ali ćute i SPC i SANU. Ćute svi, osim pojadinaca, koji su lično ugroženi.**

Na političkoj sceni radikali ponekad dignu glas i upozore na probleme s migrantima, a i to samo da bi prikrili nedostatak kritike režima zbog odnosa prema Kosovu i Metohiji.

Koliko je tragično stanje vidi se iz činjenice da migrante pokušava da obuzda samo ministar odbrane Aleksandar Vulin.

Sredinom maja, posle pobune i bekstva nekoliko desetina migranata iz više prihvatnih centara, Ministarstvo odbrane je raspisalo tender, kojim je naručilo 2,5 tone žilet-žice debljine 700mm, 1.521 metar rebrastog gvožđa u šipkama debljine 20 mm i 50 kg pocinkovane žice za vezivanje. Prema dokumentaciji, taj materijal je namenjen za postavljanje ograda oko prihvatnih centara za smeštaj migranata i azilanata.

Javna nabavka žilet-žice uznemirila je nevladine organizacije, koje su pozvale Ministarstvo da odmah obustavi kupovinu. Premijerka Ana Brnabić je rekla da "u ovom trenutku ne zna da li će žica biti korišćena za migrantske centre".

Pod pritiskom soroševskih političara, medija i predstavnika NVO, Ministarstvo odbrane je obustavilo postupak nabavke, s objašnjenjem da su "objektivni i dokazivi razlozi, koji se nisu mogli predvideti u vreme pokretanja postupka i koji onemogućavaju da se započeti postupak okonča, uticali da prestane potreba za predmetnom nabavkom".

Ideja je propala, ali ostalo je zapamćeno da je samo Vulin pokušao da žilet-žicom ogradi prihvatne centre i spreči migrante da beže kud koji. **Ako je Vulin najnormalniji u vlasti, Srbiji se crno piše.**

Za razliku od Vulina, Aleksandar Vučić očekuje da migranti podignu stopu nataliteta i poboljšaju demografsku sliku.

Možda očekuje da se njegova ćerka Milica uda za nekog Pakistanca ili Alžirca.

Vučić tvrdi da su "**Srbi ksenofobični, imaju prevaziđene, zaostale i necivilizacijske stavove o pripadnicima drugih naroda, vera i kultura, a to moramo da menjamo**". Eto mu prilike da, uz pomoć Milice, dokaže spremnost da se menja.

Migranti, očigledno, nemaju nameru da se menjaju. Osim dve iranske porodice, koje su pristale da budu upotrebljene u političkim kampanjama, ostalima ne pada na pamet ni da pokušaju da se socijalizuju. Oni su u Srbiji zarobljeni, ne žele da žive ovde. A, ako baš budu prinuđeni, uradiće to po svojim pravilima i običajima.

Srbijom prolaze uglavnom mladi, vojno sposobni muškarci, uglavnom bez porodica, bez žena i dece.

Izgledom i ponašanjem produbljuju uverenje da su to pripadnici poraženih snaga Islamske države i sličnih terorističkih organizacija.

Da li je to tačno, ne znaju ni srpske bezbednosne službe. Migranti su sa sobom poneli mobilne telefone, prospekte Soroševog projekta "Welcome to Europe" i platne kartice, među kojima su i one koje izdaje srpska Poštanska štedionica. Poneli su i rančeve s malo odeće, ali zaboravili su samo lične dokumente. **Srbija nema načina i mehanizme kojima bi mogla da izvrši bezbednosnu proveru i utvrdi identitet ilegalnih migranata. Ne zna se koliko će ubica i kriminalaca uskoro dobiti srpsko državljanstvo, kuće i posao u Srbiji. O tome niko ne brine.**

Država je svoje građane prepustila na milost i nemilost nezvanim gostima. Opozicione stranke ne smeju da se bave tim problemom. Građani su prepušteni sami sebi, pa im ne ostaje ništa drugo, nego da fotografišu i snimaju migrante ili ono što ostane iza njih i da na društvenim mrežama objavljuju svoje tužne priče.



Za našu decu

Aleksandar Vučić je najavio da će do 2028. godine u Srbiji biti isti broj srpske i migrantske dece. Sve ostalo što je obećavao, slagao je, samo ovaj projekat vredno ispunjava.

Možda će i uspeti da ga završi i da zauvek promeni istoriju Srbije. To će se desiti ako Srbi prihvate njegov predlog: "Ko nije zadovoljan, neka ide". Međutim, ako svi, koji nisu zadovoljni, ostanu i suprotstave se pomahnitalom diktatoru i njegovom zločinačkom uređenju, Aleksandar Vučić će biti okružen Vulinovom žilet-žicom. ●

TRAJNO SATIRANJE SRBIJE

Sve se više otkriva međunarodnih sporazuma koje naša vlast pokušava da sakrije od naroda, a isti se skoro isključivo odnose na migrante i migrantsku krizu. U prošlom broju smo pisali o sporazumu sa Austrijom o povratku lažnih izbeglica koje su preko naše teritorije dospeli u tu zemlju. Postojanje tog sporazuma zvanično naša vlast još uvek nije potvrdila, niti je javnosti objasnila zašto se njegovo postojanje krije.

U međuvremenu smo otkrili još jedan sporazum o kome niti je obaveštena javnost, niti uopšte postoji namera da o njemu raspravlja Skupština Srbije. Za razliku od Srbije, Evropska Unija ovakve dogovore ne krije, pa smo do postojanja ovog sporazuma došli upravo zahvaljujući njenoj arhivi.

Ovdašnja javnost je delimično, preko sredstava informisanja bila obaveštavana o početku saradnje Srbije sa Fronteksom, službom EU za obezbeđivanje granica. Poznato je da su u leto 2018. pripadnici Fronteksa zajedno sa pripadnicima MUP-a Srbije obilazili našu granicu sa Severnom Makedonijom, a i pričalo se tada o nekakvom sporazumu koji treba da bude zaključen. To bi, otprilike, bilo sve što znamo iz domaćih izvora.

Sveobuhvatni sporazum o saradnji potpisan je 19. novembra prošle godine. Kako u njemu stoji, potrebno je još da ga odobri Parlament Evropske Unije. O istom takvom odobrenju Skupštine Srbije u Sporazumu nema ni reči, ono nije predviđeno, niti neophodno (kako smatraju naši vlastodršci). Potpisnik i ovog Sporazuma u ime vlade Srbije bio je **Nebojša Stefanović**.

U Briselu postoje zapisnici sa brojnih sastanak ministra Stefanovića i raznih predstavnika kako Komesarijata EU za izbeglice, unutrašnje poslove i državljanstva, tako isto i nadležnog Saveta ministara unutrašnjih poslova zemalja članica EU. Pregovori



Nebojša Stefanović

su po tim informacijama trajali do avgusta 2018. Predlog Sporazuma o statusu (kako je zvaničan naziv) ministar Stefanović i nadležni komesar Dimitris Avramopulos potpisali su 20. septembra 2018, bez da je o tome obaveštena Skupština Srbije. Nekoliko meseci kasnije, tačnije 22. januara 2019, Savet EU je odobrio ovaj sporazum i on je, kao što je rečeno, konačno potpisan u novembru te godine.

O svim ovim mnogobrojnim pregovorima naša vlada je ćutala.

Razlog za ovakvo ponašanje naših vlasti možda leži u delu Sporazuma koji predviđa angažovanje snaga Fronteksa na terenu, jer logistička i savetodavna pomoć našoj policiji pri obezbeđivanju granica i zaustavljanju migranata ne deluje sporno. U pomenutom delu je predviđeno stacioniranje snaga Fronteksa isključivo na granicama Srbije sa nekom EU zemljom.

Ako se radi, navodno, o pomoći Srbiji da spreči dalji dolazak migranata, zašto je namerno izostavljena granica sa Severnom Makedonijom (odakle nam dolazi daleko najveći broj izbeglica) i to uprkos činjenici kako EU i sa tom zemljom ima sličan sporazum?

Odgovor leži u činjenici kako Fronteks ne treba da nam pomogne da sprečimo ulazak migranata u Srbiju, već njihov izlazak iz Srbije i to na teritoriju neke EU države (na prvom mestu Mađarske i Hrvatske).

Osim toga, sam Avramopulos je pre nekoliko godina odao tajni plan Brisela da se nedostatak radne snage u EU ublaži dovođenjem stanovništva sa prostora Balkana, a da se, zauzvrat, tako depopulizovane teritorije nasele izbeglicama sa istoka (Magazin Tabloid je već pisao o tome). Kako režim Aleksandra Vučića ne sme narodu da prizna da je teritorija Srbije predviđena za rezervat izbeglica iz Azije i Afrike koje EU ne želi da prihvati, odlučio je da pomenuti Sporazum ne prezentira javnosti.

kliping centar Srbije
www.ninamedia.rs

Datum: 11.06.2020
Medij: NIN
Rubrika Svet
Autori: Goran Skrobonja
Teme: Migranti/azilanti
Naslov: Rasisti iz našeg sokaka

Napomena:
Površina: 511

Strana: 48

СТРИП „ДЕДВУД ДИК“ ИЗАЗВАО НАПАДЕ НА ИЗДАВАЧКУ КУЋУ „ВЕСЕЛИ ЧЕТВРТАК“

Расисти из нашег сокака

Очекивало се да контроверзу можда изазове слободан језик и експлицитан садржај стрипа, али се испоставило да неким читаоцима смета то што је главни јунак амерички црнац на Дивљем западу

Било ми је можда тек десет, једанаест година када сам, у летњем биоскопу негде на мору, са родитељима одгледао филм *Buck and the Preacher* (дистрибутерски превод – Црна каравана), са тада актуелним црначким звездама Сиднијем Поатјеом и Харијем Белафонтеом. Нисам тада могао да знам да је овај филм из 1972. (који је режирао сам Поатје) настао на таласу „новог вестерна“ којем су знатно допринели режисери Сем Пекимпо (*Дивља хорда*) или Џорџ Рој Хил (*Буч Касиди и Санденс Кид*), први пут са црнцима као централним ликовима. Отад па надаље, било је сасвим уобичајено гледати филмове холивудске А продукције са црнцима у истакнутим улогама.

Али вестерн стрипови са црним протагонистима? Испоставило се да смо морали прилично дуго на то да чекамо. Када ми је уредник *Веселог четвртка* Душан Младеновић предложио да уређујем први мини-серијал са јунаком по имену Дедвуд Дик, црнцем на Дивљем западу у периоду после америчког Грађанског рата, најпре сам помислио на филм који сам поменуо на почетку овог текста.

Прва епизода „Црно као ноћ, црвено као крв“ рађена је по причи *Солдијерин* Џоа Р. Ленсдејла, коју је написао за антологију са насловом *Warriors 3* чији је приређивач био Џорџ Р. Р. Мартин (аутор *Игре престола*). Како сâм Ленсдејл каже: „Покушао сам да напишем роман о Дедвуд Дику још осамдесетих, али су ми све издавачке куће којима сам се обратио дале исти невероватни одговор: „Црнци не читају, а белце не занима да читају приче о црнцима.“ Потом сам се деведесетих година обратио једном издавачу који ми је дао политички коректан одговор: „Не знамо да ли постоји тржиште за ову књигу. А онда сам коначно добио прилику да напишем прву причу, на захтев мог пријатеља Џорџа...“

Чим је *Весели четвртак* најавио новог стрип јунака – црног каубоја – међу реакцијама оних који прате сајт ове издавачке куће почеле су да провејавају и неке крајње чудне и забрињавајуће, да би ствар ескалирала, како се чини, због трагичних актуелних догађаја у Америци који су експлодирали после убиства Џорџа Флојда: „Овим директно пљујете на наше људе који живе у Америци, а неки од њих раде и као полицајци који су имали посла са овима које заступате...“; „Ви сте тешки расисти и неофашисти. Никада више нећу купити ниједан ваш стрип. Све ће вам убрзо мигранти појаснити. Подарите им ћерке, мајке, сестре и жене да вам подигну наталитет“; „Ако редакција не реагује на оно шта се ради нашим сународницима на Косову и Метохији и у Црној Гори, зашто реагујете на дешавања у САД? Да вам Флојд, уз дужно поштовање сваког људског живота, није ближи од сопственог брата, или светиње“, биле су неке од реакција на друштвеним мрежама.

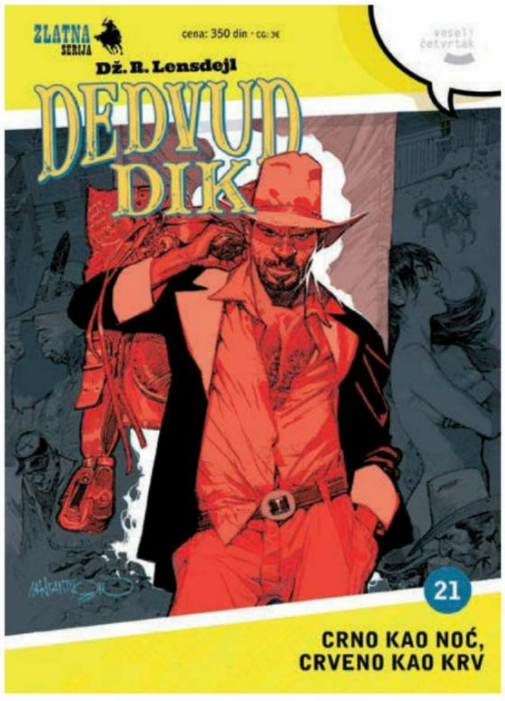

Сви смо заједно очекивали да евентуално контроверзу изазове слободан језик и експлицитан садржај стрипа, али се испоставило да неким читаоцима стрипова смета што се објављује свеска у којој је главни јунак амерички црнац уместо – како један уврежени пратилац сајта рече – „Србин са Косова“.

Овакви напади, међутим, на нешто што би последње требало да буде оптерећено било каквом идеологијом или шовинизмом – узбудљиву и занимљиву стрип авантуру – показује да расизам ниче на често најнеочекиванијим местима, и да, као у оном политички некоректном вицу, по Мујиним речима, „свак има свог ’Ерцеговца“. Тема о расистима из нашег сокака далеко превазилази значај једног стрип издања и треба да буде предмет широке друштвене реакције. Свима нама који смо учествовали у пројекту са називом *Дедвуд Дик* сада као утеха и охрабрење могу да послуже речи стваралаца који стоје иза можда најпопуларније домаће ТВ серије свих времена, *Сенке над Балканом* – и њима су стизале претње и разни ликови за тастатуром називали су их „непријатељима Србије“.

У међувремену, нова верзија старе пошалице гласи: „Живот пише романе, а људи не читају ни стрипове.“ Сигуран сам да је *Дедвуд Дик* један од оних који ће људе натерати да их читају поново.

ГОРАН СКРОБОЊА
писац и издавач

Datum: 11.06.2020
Medij: Tabloid
Rubrika Bez naslova
Autori: Milica Grabež
Teme: Migranti/azilanti

Napomena:
Površina: 1135

Naslov: MINISTAR SMRTI

Strana: 1,16



Datum: 11.06.2020
Medij: Tabloid
Rubrika Bez naslova
Autori: Milica Grabež
Teme: Migranti/azilanti
Naslov: MINISTAR SMRTI

Napomena:
Površina: 1135

Strana: 1,16

DOKTOR IZ SURČINSKOG KLANA I NJEGOV PAKLENI PLAN

MINISTAR SMRTI

Milica Grabež

Pandemiju korona virusa srpski diktator je iskoristio za pljačkanje budžeta za nekoliko stotina miliona evra, navodno za nabavku respiratora i medicisnke opreme, a ministar zdravlja za promociju svojih lekara, koji su nas nedeljama plašili u svojstvu Kriznog štaba za suzbijanje Kovida 19, da ćemo pomreti ako izađemo iz kuća, ako odemo na groblje da sahranimo mrtve. Lončar je iskoristio priliku da smakne Vučićeve neprijatelje, kojih se on plaši i umre ih. Njegovi lekari su opelješili zdravstvene fondove za desetine miliona evra, a koliko se Lončar obogatio, teško je opisati u novinskom tekstu. Stanje u srpskim bolnicama je gore nego kod afričkih plemena

Srpske bolnice liče na klanice.

Nije slučajno Aleksandar Vučić, u svom naumu da razbije Srbiju, da otera radno sposobno stanovništvo i naseli je migrantima, za ministra zdravlja postavio dr Zlatibora Lončara, ubicu iz surčinskog klana.

Pandemiju korona virusa Vučić je hteo da iskoristi da se oslobodi nekoliko stotina političkih protivnika, da ''umru na respiratorima''.

Ministar zdravlja Zlatibor Lončar je uspeo da Dragoslava Kosmajca, kojeg je Vučić smatrao opasnim čovekom, koga je predhono držao u zatvoru pod najtežom baražnom paljbom Velike propagande laži, koji je oslobođen presudom suda, liši života.

Istraživači Magazina Tabloid došli su do svedoka koji su opisali Kosmajčev dolazak u bolnicu, sa kesom u ruci, a onda mu je iznenada pozlilo i odmah je stavljen na respirator, a nakon što je dobio inekciju za uspavljivanje, od koje se nije probudio.

Pandemija je pokazala zločinačko lice Aleksandra Vučića i Zlatibora Lončara.

Pandemiju je Vučić iskoristio da lično nabavlja respiratore i medicinsku opremu i zgrne stotine miliona evra.

Premijer Ana Brnabić je saopštila da će izveštaj o potrošenom budžetskom novcu objaviti tek kada pandemija zvanično bude zaustavljena! A kada će to biti, to zna samo njena i Vučićeva luda glava.

Najteže nasilje nad građanima, policijski čas, zatvaranje penzionera, nasilje na onima koji su zatečeni na ulicama, o nekoliko hiljada kažnjenih od sudije za prekršaje i onim koje su osudila krivična veća, u sudskim procesima vođenim preko skajpa, još nije moguće opisati, zbog medijskog mraka.

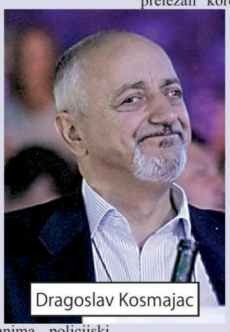
Dragoslav Kosmajac


Darija Kisić Tepavčević


Predrag Kon


Ivana Stašević Karličić

Javnost je tako saznala za Lončareve marifetluke. Suprug ministarke pravde Nele Kuburović je rođeni brat Darije Kisić Tepavčević, zamenice direktora Instituta za javno zdravje Milan Jovanović Batut, dobio tridesetak ugovora sa Ministartvom zdravlja, vrednim skoro 30 miliona evra.

-***Sve je rađeno po zakonu*** - uglas su saopštili ministarka pravde i ministar Lončar.

Profesor dr Darija Kisić Tepavčević je postala član nezvaničnog Stručnog štaba, koji je, navodno, odlučivao o našim sudbinama, koliko ćemo biti izolovani, kada i na koji način zatvarani, pa puštani, koliko će nas svakodnevno plašiti opštom propašću i zlom kojim su nam pretili.

Gospođa Darija je ljubavnica ministra zdravlja Lončara, zbog čega se i razvela.


Vesna Lončar

Supruga Zlatibora Lončara je advokat Vesna Lončar, advokat prodice Vučić. Ona je odlučila da Dariju udalji od muža, da je pošalje za ambasadora Srbije u Sarajevo, u, kojem je ona, kao i njen brat Vladimir i ministarka pravde Nela Kuburović rođena. Darija ne zna strane jezike, ali će, ba, da se snađe u rodnom gradu.

Ali, dok ne ode u Sarajevo, Darija je odlučila da svom bratu i snahi još puni džepove.

Test na koronu i test na antitela na koronu, kojim se utvrđuje da li ste preležali korona virus ili ne, prodaje njen brat, a muž ministarke pravde Vladimir Kisić.

U ponedeljak, 1. juna, u Institutu ''Batut'', u kojem je Darija zamenica direktora, uzeli su uzorak od šest pacijenata, koji su bili zaraženi koronom i koji su se izlečili od korone, da bi se utvrdila antitela na koronu. Ali, nijedan od 6 uzoraka nije pokazao da su oni preležali koronu, jer nisu nađena antitela. Dakle, test je potpuno nepouzdan, a za njega se naplaćuje 1.200 dinara!

Ali, od narednog dana počelo je masovno tesiranje na prisutnost antitela od korona virusa. Koliko će novca inkasirati Vladimir Kisić za nepouzdane testove?

Umesto da članovi ""Stručnog štaba'', poput Predraga Kona, Darije Kisić Tepavčević, dr Gorana Stevanovića, Branislava Tiodorovića i dr Ivane Stašević Karličić zavše u zatvoru, oni i dalje, svakodnevno, na svim televizijama daju sasvim protivurečne izjave, sluđujući već zastrašene građane.

Banda iz Evropske Unije bi morala da pošalje istraživače, da obiđu srpske bolnice, Domove zdravlja i kliničke centre.

Opisujemo slučaj jednog pacijenta, čiji identitet je poznat redakciji. On je sa teškom bolešću doveden u Urgentni centar, privatnim automobilom. Hitna pomoć u Beogradu ne prevozi slučajeve, ako nemaju potvrdu da nisu oboleli od korone virusa.

Pacijent je pregledan u Urgentnom centru u Beogradu. Samo zahvaljujući upornosti njegove supruge, koju nisu mogli da zastraše pretnjama, njenog supruga su uputili na VMA, da ga tamo leče. Hitna pomoć nije htela da ga preveze, jer nema potvrdu da nije zaražen korona virusom. Upućen je na privatnu službu koja prevozi bolesne, bez te potvrde. Plaća se 1.200 dinara.


Aleksandar Vučić i Zlatibor Lončar

Ako pacijent nema taj novac, umreće na klupi Urgentnog centra ili Doma zdravlja.

Na VMA je pacijent ''rodio mečku'' dok nije smešen u bolnicu. Njegova supruga je morala da potegne sve veze, jedva je uspela. Njegov život je ugrožen, jer na VMA nema dovoljno lekova, sva odeljenja još nisu vraćena u funkciju.

- Videla sam medicinske sestre i lekare opterećene poslom. I hijerarhijom. Lekar ne može da primi pacijenta na lečenje, ako to ne odobri načelnik odeljenja! Zaista razumem svu nevolju u kojoj se lekari nalaze. Nedostaje im lekara specijalista, medicinskog osoblja. Atmosvera je na ivici eksplozije - opisuje nam supruga pacijenta koji se na VMA bori za život. U normalnoj bolnici on bi bio zbrinut i nastavio bi da živi.

Većina građana koji su bolesni, ili se razbole, maltretirani su u domovima zdfravlja, na institutima, bolnicama. Smrt se nadvila nad Srbijom. Banda ministra zdravlja Zlatibora Lončara opljačkala je srpsko zdravstvo do ''gole kože''.

Teško bolesni građani, koji se upućuju na lekarsku komisiju, koja treba da produži bolovanje preko 3 dana, moraju po nekoliko sati da stoje ispred ulaza u zgradu lekarske komisije u Vladentinoj ulici. Teški bolesnici, od raka, telesnim oštećenjima, polomljenim rukama, nogama, na štakama, stoje u redu isped ulaza, koji se proteže i do kliometar. Stoje po kiši, vetru sunčanici... Da bi došli do ulaza, da ih pregleda neka od pet lekarskih komisija, koje pokrivaju celu teritoriju grada Beograda.

Neko se setio da lekarske komisije izmesti iz Domova zdravlja i sve smesti u zgradu u Vladetinoj ulici! Groznomorne su scene kako teški bolesnici satima čekaju u redu na ulici, bez nadstrešnice, da bi ušli u zgradu i predali medicinsku dokumentaciju, pritom lekarske komisije uopšte ne prozivaju pacijente, već samo vrše uvid u medicinsku dokumentaciju.

Zaista je zločinački poduhvat da se lekarska zdravstvena komisija smesti u zgradu u centru Beograda, koja nije podobna za rad medicinskih službi.

Istraživač Magazina Tabloid je dva sata proveo posmatrajući ljude koji čekaju po kiši da im lekarska komisija uzme dokumentaciju. Mnogi su bili bespomoćni, nekima je pozlilo, padali su u nesvest... Te potresne slike na zanimaju bandu Zlatibora Lončara.


Branislav Tiodorović i Goran Stevanović

Sve ove slike i neprilike srpskog zdravstva pozante su gospodi uz Evropske unije i stranih ambasada, koji pozitivno ocenjuju refromu srpskog zdravstva.

Koliko građana Srbije umire zbog haosa u zdravstvu, neorganizovanosti posla, zbog bede građana koji, kada pođu kod lekara, moraju u džepu da imaju najmanje 200 evra, da im se nađe, kako bi mogli da od lekara budu primećeni.

Velika smrtnost u Srbiji je rezultat teškoća u utvrđivanju dijagnoze. Nedostaju specijalisti, laboranti, aparati i uređaji kojima se može dijagnostifikovati bolest.

Zbog angažovanja u sprečavanju pandemije, mnogi lekari i medicinsko osoblje su na ivici snage.

Ali, koga to u Srbiji zanima? ●


Gužva ispred zgrade lekarske komisije u Vladetinoj ulici u Beogradu

kliping centar Srbije
www.ninamedia.rs

Datum: 11.06.2020
Medij: NIN
Rubrika Panorama
Autori: Dragana Nikoletić
Teme: Migranti/azilanti
Naslov: Kazna za uspeh

Napomena:
Površina: 1504

Strana: 55,56,57

КУЛТУРА НА РЕСПИРАТОРУ (11): СМЕНЕ ПО ПАРТИЈСКОЈ ОСНОВИ

Казна за успех

И поред свих компетиција, Дајана Ђедовић, Нела Тонковић, Слађана Петровић Варагић, Миа Давид и Сања Којић Младенов смењене су у својим местима, где су водиле установе културе од важности, због нелојалности према властима, непопуштања пред уценама и непристајања на продају

У жижи интересовања НИН-а је пет жена, смењених са челних позиција у српским установама културе. Не припадају ниједној странци, за свог мандата много тога су постигле на унапређењу својих институција, а ипак нису одговарале властима. Јер, не спадају у послушнике. Напротив.

Тако је Дајана Ђедовић, чим је постала директорка ЦЗК *Вук Караџић* у Лозници, приступила на обнову спомен-куће славног реформатора нашег језика у *Знаменитом месту Тршић*, под управом Центра. Кућу су подигли мештани још 1933, из захвалности што им је Вук прославио село, али се до те 2006, здање практично урушило. Ђедовићева је алармирала јавност не би ли прикупила средства за његову обнову, а затим и за реконструкцију сцене и гледалишта *Вуковог сабора*. Потом је овде никао и музеј посвећен овој манифестацији, и други, који се бави језиком и писмом, трећи са старим занатима у фокусу, четврти са експонатима који одређују Вуково место у науци, сви у питорескним ваја тима.

Идилични амбијент на ободу Мачве, „пун симболичког потенцијала“, постао је поприште дискусија, али и настајања нових књига у интернационалној Кући писаца, као и превођења текстова о Вуку. За ситан новац, „не већи од цене фирмиране јакне“, покренуто је сијасет радионица и летњих школа, са сврхом да се од Тршића створи место дијалога, уместо искључиво дестинација екскурзија. И два масовна сабирања, Ђачког и Вуковог.

Последњи је био тема магистарског рада Ђедовићеве, где је приредбу повезала са идеологијом, владајућом у датом тренутку. „За Вука се качила свака политика“, Ђедовићева објашњава дискурс своје тезе, уједно и теме сталне поставке у Музеју Вукових



ВЛАДИМИР ЖИВОЈИНОВИЋ

Тршић није само место за туризам: Дајана Ђедовић

сабора, до 2016, када је за свој научни приступ платила сменом.

На Дајанино место дошла је академска сликарка Снежана Нешковић Симић, чији је један од првих „задатака“ био да „преузме“ целокупну архиву, а базу за проучавање злоупотребе Сабора, коју је Дајана брижљиво од нуле прикупила. Све су радионице позатваране, изузев ликовне колоније.

Дајана је дисциплински кажњена јер на друштвеним мрежама „открива службене тајне“, као да рад јавне установе није по дифолту транспарентан. Дато јој је место водича, а тек касније уреднице програма који се одбија у 99 одсто случајева предложених активности.

Међутим, њу не боли лично понижење, јер за себе није ни радила.

Datum: 11.06.2020
Medij: NIN
Rubrika Panorama
Autori: Dragana Nikoletić
Teme: Migranti/azilanti
Naslov: Kazna za uspeh

Napomena:
Površina: 1504

Strana: 55,56,57

„Боли ме намера власти да Тршић преиначи у пункт туризма где се не мари за културу и језик, већ за популистичку забаву“, децидирана је Ђедовићева. Колико је у праву говори и то што ће новоизграђена установа у Тршићу, актуелног назива *Мултифункционални профитни центар за изучавање националог идентитета*, ускоро постати хотел, не остваривши праву намену едукативне платформе.

Идеја о прогресу водила је и Нелу Тонковић, бившу директорку Савремене галерије у Суботици. Пређеног „МекДоналдс пута“ од волонтерке до руководиоца, увек се залагала са стручност при испуњавању радних обавеза. Само тако поменута галерија је могла да постане престижна међу сличним установама у Србији. И да продуцира значајне изложбе, организује едукативне програме...

Такође, за њеног в. д. мандата 2013, и редовног од 2014. до 2018, успостављено је партнерство са многим цивилним организацијама. „Оне су могле да промишљају разна питања за која ми нисмо имали капацитета ни кадровских ресурса, нити смо са том сврхом основани“, Тонковићева објашњава разлоге за сарадњу са Групом 484, или Шкартом, који су у Галерији представљали пројекте о мигрантима и положају школске деце, рецимо. Национални критеријум при избору сарадника није био битан, већ само квалитет садржаја, што се, изгледа, не праштa.

Јер, крајем 2018, Тонковићевој се обратила заменица градоначелника Тиме Хорват из Савеза војвођанских Мађара, као дела коалиције у којој је и СНС. И „препоручила“ јој да запосли Арпада Блашка на место графичког дизајнера и обучи га за функцију директора. Нели је то било неприхватљиво, јер Блашко – данас директор – није имао ни дана искуства у јавним установама културе. Наравно да се на њен пристанак није ни рачунало, нити је начело о стручности као императиву икоме са локалног врха било битно.

Тонковићева је могла само да са места кустоса немо посматра како се њени резултати и резултати њеног тима један по један анулирају, националне „равнотеже“ зарад. И како знање и стручност капитулирају пред политиком. Сада јој место у Савременој мирује, док она управља Народним музејом у Шапцу, према свом савременом схватању музеологије.





Неподобне: Миа Давид, Нела Тонковић, Сања Којић Младенов и Слађана Петровић Варагић

И пример Слађане Петровић Варагић сведочи о подизању куће културе из пепела. Поставши прво в. д. 2009. године, а следеће директорка КЦ Пожега, оживела га је, очистила од дугова, поново отворила биоскоп, успоставила позоришне и ликовне програме, оформила колекцију уметничких дела, раскрилила врата независној сцени и младима.., а онда напрасно засметала председнику Општине Милану Божићу, наравно, есенесовцу.

„Уместо да публици представи српске преслице, она јој нуди јапанске кукице“, тако је Божић у медијима најавио њен одстрел, оптуживши је за „елитизам“, али и за повећање гледаности ТВ ријалитија. У намери да јој напакује незаконито финансијско пословање, Божић је послао „инспекцију“, а заправо страначку комисију. „Праве се ревизије нисам бојала, јер смо се држали прописа“, каже Варагићева. Клевета је пренета и на лични план, у циљу оправдавања њене смене 2016.

За незрела и хибридна друштва какво је наше, логично је уклањање сваког ко жели да еманципује и иновира у оквиру свог окружења, искрено и без партијске књижице

На то су се дигле струка и јавност, укључујући и Министарство културе, а случај доспео на Виши суд у Ужицу, који је закључио да је одлука незаконита, те да јој функција мора бити враћена, а судски трошкови плаћени. Апелациони суд у Крагујевцу на жалбу Општине потврдио је пресуду по две ставке, проглашавајући се ненадлежним за Слађанин повратак на позицију директора. Исто је поновио и Врховни касациони, па је остала на месту кустоскиње галерије.

Међутим, да се осигурају од њеног повратка, челници су ликвидирали КЦ Пожега. Стапањем са Спортским центром формирана је нова установа, тако је култура постала – „народна“, кроз петпарачку понуду. Али ни гла-

Datum: 11.06.2020
Medij: NIN
Rubrika Panorama
Autori: Dragana Nikoletić
Teme: Migranti/azilanti
Naslov: Kazna za uspeh

Napomena:
Površina: 1504

Strana: 55,56,57





ПЕТАР ДИМИТРИЈЕВИЋ

вешине нису били дуговечнији - Божић и други општински руководиоци ухапшени су јуна прошле године, по корупцијској основи. Оно за шта се Варагићева борила - уважавање струке, поштовање закона, одвајање културе од политике и непрепуштање установа у локалу самовољи општинских власти и даље је крајње проблематично.

Слаба је утеха унутрашњости Србије што ни у престоници није боље, па је Миа Давид, в. д. директора Културног центра Београда од 2010. до 2014, истовремено смењена и дала оставку. Оставком је нагласила протест против одлуке министра културе Владана Вукосављевића, донете мимо Савета, да Октобарски салон над којим је КЦБ надлежан, постане бијенална манифестација.

Да јој није пресудио министар, ово би учинио заменик градоначелника Горан Весић, као противници изградње Београда на води. На чело КЦБ-а дошла је Ивона Јевтић, која се „некомпетентношћу просто наругала колективу и културној сцени уопштено“, али је кроткошћу била подобна шефовима.

Пре тога, Миа Давид је раскрстила да закупцима-неплатишама у згради КЦБ-а. Отворена је и Галерија *Подрум*, основана Колекција Октобарског салона, упркос отпору Секретаријата за културу, невољног да у њу инвестира. Изложбено место Октобарца постао је простор бивше Војне академије у Ресавској. Обашка су промењена седишта у биоскопу и успостављена сарадња са цивилним сектором.

И све се то десило премда в. д. статус не одговара дугорочнијим плановима, држећи носиоца „крње“ функције и колектив у врсти неси-

Не припадају ниједној странци, за свог мандата много тога су постигле на унапређењу својих институција, а ипак нису одговарале властима. Јер, не спадају у послушнике. Напротив

гурности, али је згодан да се заобиђе конкурс за редовног директора. „Политичког кадрирања је било и раније, али је особеност актуелног да се на чеоно место доводе нестручне особе“, каже Давид. Разлика је и то што се сада влада „куповином кадрова“, а не само страхом и уценом. Трговина областима и институцијама и даље се одвија међу партијама на власти, како тврди бивша директорка.

Сличан процес пожешком одвијао се у изборној 2016. и у установама културе у Војводини: контроле, ревизије, медијски притисак над ванпартијским директорима, скупа са Сањом Којић Младенов, на челу покрајинског Музеја савремене уметности од 2013. Нападали су је и критичари МСУВ, у жељи да испадну што лојалнији војвођанској врхушки. Или „бахатој дружини“, како је крсти Којић Младенов.

Ни она то није схватила лично. „За незрела и хибридна друштва какво је наше, логично је уклањање сваког ко жели да еманципује и иновира у оквиру свог окружења, искрено и без партијске књижице“, она објашњава како долази и до урушавања културе, са некомпетентним људима на позицији моћи.

Исте године Којић Младенов је добила престижне награде *Лазар Трифуновић*, а претходно ДИУС, обе за стручне домете. Личном се усавршавању посветила са места вишег кустоса МСУВ, у посве „небитном“ сегменту интермедијске и дигиталне уметности.

Склоњеној на маргину, струци се не чује глас, ако је независтан од политичког уплива, она наводи. Посебно су ипак уњуткане жене, захваљујући „конзервативизму и патријархату, у каквој се матрици за све питају надређени мушкарци“. А они свог врховног команданта и његову партију. Нарочито испаштају оне које би да унапређују вредносни систем, уверена је Којић Младенов.

Зато је отпор важан, она сматра, као и Нела Тонковић. Ово је истовремено и апел да се не попушта уценама и не пристаје на продају. Као и да се бије битка за равноправност (наводно давно освојену) и превласт критичког мишљења над удворишством, по културу фаталном појавом.

ДРАГАНА НИКОЛЕТИЋ

kliping centar Srbije
www.ninamedia.rs

Datum: 11.06.2020
Medij: Danas
Rubrika Dijalog
Autori: Snežana Čongradin
Teme: Migranti/azilanti
Naslov: Izbori 2020: Nacisti, četnici, zločinci...

Napomena:
Površina: 329

Strana: 11



Izbori 2020: Nacisti, četnici, zločinci...



Snežana Čongradin

BELI LISTIĆ

Šta se ovih dana događa u prostorijama RIK u sitnim noćnim satima? Razmatraju se ključna pitanja od javnog interesa i značaja, iscrtava mapa političkog spektra i ideološkog identiteta društva u ovom trenutku. Odobravaju, obaraju, dopunjuju i prepravljaju liste kandidata za učestvovanje na predstojećim izborima. Ujutru se zatim mogu pročitati vesti poput ove poslednje: RIK je na sednici kasno tokom noći 9. juna razmotrila i usvojila prigovor grupe građana „Pokret Levijatan - živim za Srbiju" i donela rešenje kojim se proglašava ta izborna lista za parlamentarne izbore raspisane za 21. jun.

Reč je o profašističkoj, ekstremno desničarkoj, prema određenim manjinskim grupama u društvu dokazano i fizički nasilnoj političkoj grupaciji, koja je uspela da savlada složenost procesa prikupljanja potpisa, njihove overe, skupi novac za kampanju, i na kraju postane potencijalni i legitimni izbor za građane. One kojima je politički izraz, recimo, prebijanje pripadnika romske nacionalnosti, upadanje u njihove kuće, oduzimanje imovine, hvatanje izbeglica i migranata po ulicama širom Srbije i pretnje da će ih unakaziti ako nastave da se slobodno šetaju, upadanje kolima u izbegličke centre sa namerom gaženja ljudi koji su u njemu, uprkos prisustvu vojske koja je nadležna za bezbednost tih centara, nacistička i hitlerovska obeležja i pozdravi...

Deo javnosti i posmatrači društvenih i političkih prilika izražavaju uveliko uverenost da Levijatan ne bi uspeo da preda listu od 10.000 overenih potpisa da im u tome nije pomogao ili u potpunosti odradio posao, ni manje ni više, nego predsednik Srbije, Aleksandar Vučić, odnosno njegova partijska mašinerija. Kada se, međutim, pogleda konačni spisak 21 učesnika izbora 21. juna, Levijatan možda jeste najočiglednije nasilan, odnosno politički zasnovan na mržnji, rasizmu, nacizmu u najčistijem obliku, ali više od polovine kandidovanih političkih grupacija imaju sličnu ideološku osnovu.

Ako izuzmemo nacionalističke i iz ratova devedesetih huškačke vladajuće partije, SNS i SPA, sledeći, odnosno 3. na glasačkom listiću biće Srpska radikalna stranka, osuđenog ratnog zločinca Vojislava Šešelja. Potom, pod brojem pet, nalazi se lista Aleksandra Šapića, koji u svojim redovima ima,

Kada se pogleda konačni spisak 21 učesnika izbora 21. juna, Levijatan možda jeste najočiglednije nasilan, odnosno politički zasnovan na mržnji, rasizmu, nacizmu u najčistijem obliku, ali više od polovine kandidovanih političkih grupacija imaju sličnu ideološku osnovu

takođe, ratnozločinačke propagandiste, i koji sa ponosom objavljuje „selfije" sa osuđenim ratnim zločincima, propagirajući izrazito nacionalističku politiku. Odmah iza, pod brojem šest, nalazi se lista Za Kraljevinu Srbiju (Pokret obnove Kraljevine Srbije, Monarhistički front) - Žika Gojković, čije samo ime govori o oživljavanju četničkog pokreta i odgovorima na politička i društvena događanja u tom nacionalističkom i desničarskom maniru.

Potom, građani će već za samo tri mesta ispod moći da se opredele za listu pod imenom Metla 2020, grupaciji koja se okuplja oko ideja nacionalističke i izrazito antievropske, antimigrantske stranke koja se zalaže za ukidanje prava različitih manjinskih grupa - Demokratske stranke Srbije. Na 10. mestu nalazi se lista koju predvodi ništa drugačiji, možda i ekstremniji, Milan Stamatović, sa pojmovnim sklopom „Zdrava Srbija" u imenu, što ukazuje na osnove političkog opredeljenja, Srbija očišćena od svega što nije srpsko, pravoslavno... Naravno, to nije sve. Idemo dalje... Prava desničarska i nacionalistička poslastica čeka birače na mestu broj 12 - Milica Đurđević Stamenkovski - Srpska stranka Zavetnici, koja se po ekstremizmu može staviti rame uz rame Levijatanom, a odmah iza diše za vratom nezaboravni Velja Ilić, čiji nacionalistički i nasilnički politički opus nije moguće obuhvatiti u samo par rečenica. Možda je stoga dovoljno reći da se u nazivu njegove liste nalazi ime kontroverznog učesnika rata, osumnjičenog i prepoznatog kao nikada kažnjenog za ratne zločine na Kosovu - generala Momira Stojanovića.

Na 15. mestu nalaze se takozvani Suverenisti, iza kojih se krije desničarska partija Saše Radulovića i Dosta je bilo. To je u zbiru čak devet lista sa manje ili više nasilnom politikom isključivanja prava građanima koji nisu srpske nacionalnosti, pravoslavne vere i poštovaoci SPC, četnika, koji su drugačije seksualne orijentacije, levičari, zalažu se za članstvo Srbije u Evropskoj uniji. Njima se, naravno, priključuju i ove dve vladajuće - SNS i SPS, i to, u smislu tvrdnji da su im upravo one pomogle da prikupe potpise i budu dekor za navodno slobodnu i fer izbornu utakmicu, kao odgovor na bojkot onih partije i organizacija koje su ukazivale na diktatorki način njihove vladavine.

Među preostalih deset lista, pet su manjinske liste - Bošnjaka, Albanaca i Mađara, a ostale su one sa evropskim predznakom. I među njima ima, razume se, onih koji su pod sumnjom da im je upravo Vučić obezbedio potpise i omogućio izlazak na izbore. Još je sumornija slika kada se zna da je najjača opoziciona grupacija koja se zalaže za bojkot takođe nacionalistička, sastavljena od Dveri i Narodne stranke Vuka Jeremića.

kliping centar Srbije
www.ninamedia.rs

Datum: 11.06.2020
Medij: Politika
Rubrika Politika
Autori: D. Spalović
Teme: Migranti/azilanti
Napomena:
Površina: 314
Naslov: Oštrijim zakonima do suzbijanja nasilja
Strana: 6



ИНТЕРВЈУ:
ПАВЛЕ БИХАЛИ, „Покрет Левијатан – Живим за Србију"



Фото Левијатан

Оштријим законима до сузбијања насиља

Залажемо се за слободу избора да свако има право да одлучи да ли ће се вакцинисати

На парламентарним изборима 21. јуна учествоваће и покрет Левијатан који се осим борбе за права животиња, залаже и за вођење чврсте националне политике. Лидер овог покрета Павле Бихали за „Политику" каже је њихова изборна платформа пооштравање закона за силоватеље, педофиле и насилнике над децом и животињама.

Који ће бити ваш први корак ако уђете у Скупштину Србије?

Ми смо прошле године поднели петицију са потписаних више од 101.273 људи, али не електронских из цртаних филмова, већ правих са именом и презименом, потписом и матичним бројем који се односи на те људе. Тај сет закона је спреман и прилагођен је садашњим законима и предвиђа драстичније мере за ова лица и болеснике. Када уђемо у Скупштину Србије то ће бити први закони које ћемо предложити и уједињћемо све странке.

Како ћете их ујединити?

Хоћемо да покажемо народу шта је суштина уласка у Скупштину Србије. Када поднесемо захтев за доношење или измену закона, срамота је да неко не дигне руку за то шта ћемо ми предлагати. Наш програм је такав да свако мора да гласа за наше предлоге било да формално припада левици или десници. Наш програм је здрав, српски, исправан и патриотски. Свака тачка је подређена томе да на слободи буде мање болесника или насилника у сваком смислу.

У неким медијима се спекулише да је Левијатан екстремистичка организација. Како то тумачите?

Реч је о два, три медија који нас без основа оптужују. То су политички напади. Када се каже да смо екстремна десница онда то народу звучи да правимо инциденте, што не радимо. Рецимо у Америци имате Антифу која је у САД проглашена за терористичку организацију иако је наводно потпуно супротна нама. Па ако је тако онда смо ми добри момци. Имали смо пре пет година неке глупе, клиначке методе, али је то прошлост.

Који су ваши кључне тачке изборног програма?

Косово и Метохија је Србија и не постоји разграничење, договор или компромис по том питању. Такође имамо и јаку антимигрантску политику.

Прва на вашој изборној листи је др Јована Стојковић, вођа антиваксерског покрета у Србији...

На нашој листи налази се велики број доктора и адвоката. Што се тиче сарадње са Јованом Стојковић не видим ништа спорно. Залажемо се за слободу избора да свако има право да одлучи да ли ће се вакцинисати, и да неће морати да вакцинише своје дете.

Д. Спаловић

kliping centar Srbije
www.ninamedia.rs

Datum: 11.06.2020
Medij: Tabloid
Rubrika Bez naslova
Autori: Predrag Popović
Teme: Migranti/azilanti; Migracije

Napomena:
Površina: 3200



Naslov: OVERA SMRTI SRBIJE

Strana: 1,4,5,28

UZ POMOĆ AMERIČKE AMBASADE VUČIĆ SPROVODI „IZBORE"

OVERA SMRTI SRBIJE



Strane 4, 5 i 28

Datum: 11.06.2020
Medij: Tabloid
Rubrika Bez naslova
Autori: Predrag Popović
Teme: Migranti/azilanti; Migracije
Naslov: OVERA SMRTI SRBIJE

Napomena:
Površina: 3200

Strana: 1,4,5,28

KAKO UZ POMOĆ AMERIČKE AMBASADE VUČIĆ SPROVODI „IZBORE"

OVERA SMRTI SRBIJE

Predrag Popović

Sve je spremno za još jednu izbornu cirkusku predstavu. Aleksandar Vučić je, raspisivanjem i odlaganjem, obesmislio i delegitimizovao izbore. Sa sto evra iz državne kase podmitio je glasače, a sa falsifikovanim potpisima poslaničkih lista i cenzusom od tri odsto potkupio je lažne opozicionare. Lideri „prave opozicije" bojkotuju izbore, ali i interese građana. Bez obzira na to ko će osvojiti koliko glasova i poslaničkih mandata, ovim izborima će se završiti proces stvaranja bipolarne političke scene. Jedan centar moći predvodi Vučić, drugi Dragan Đilas. Svi ostali nisu bitni, baš kao ni građani.

U zajedničkom zločinačkom poduhvatu, Srbiju uništavaju sve politikantske organizacije. Ne zna se ko nanosi veću štetu, vlast ili opozicija. Vlast rastura državu i pljačka narod, a opozicija se brine samo za uske partijske interese. Za sve njih, Srbija je samo ratni plen, a izbori sredstvo da se dočepaju svog dela.

Agonija, duga tri decenije, kulminirala je u tri poslednja meseca. Pandemija korone, vanredno stanje i manipulisanje izborima prekrili su Srbiju kao sneg, da svaka zverka pokaže trag. To se i dogodilo.

Vučićevi tragovi su najprljaviji. Pod izgovorom da štiti javno zdravlje, opljačkao je budžet. **U jednom zamahu ukrao je minimum 200 miliona evra, a ta cifra svakodneno raste, pošto sad rasprodaje medicinsku opremu koju je Srbija platila ili dobila kao humanitarnu pomoć**. Istovremeno, sve ostale političare, kao i normalne građane, osudio je na kućni pritvor, da bi samo on mogao da vodi predizbornu kampanju. U jeku pandemije, raspisao je izbore, držao mitinge i organizovao kolektivno potpisivanje naprednjačke i nekoliko lista satelitskih stranaka. Ko je preživeo, glasaće za njega. Glasaće i pokojnici.

Nije bitno koliko ljudi će izaći na biračka mesta i koji broj će zaokružiti na glasačkom listiću. O svemu odlučuje Vučić. On broji glasove, overava zapisnike, objavljuje rezultate, deli mandate i funkcije. Za svaki slučaj, sprovodi torturu nad zaposlenima u javnim preduzećima i zastrašuje ljude svojim batinaškim eskadronima. Gazi Ustav i zakone, zloupotrebljava policiju, vojsku i pravosuđe, medije je pretvorio u propagandni servis svog kartela.

Vučić i njegovi najbliži saradnici upleteni su u brojne kriminalne afere. Uključeni su u međunarodni šverc droge i oružja. Sve je dokumentovano u "Jovanjici" i "Krušiku".

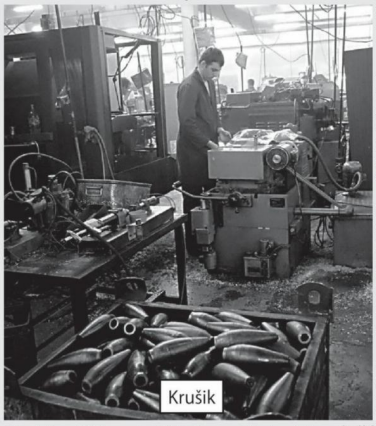
Krušik

Prodali su PKB sami sebi i tako postali vlasnici preduzeća čije zemljište je veliko kao ceo Beograd. Tri meseca kasnije, po desetostruko većoj ceni prodaju to zemljište državi.

Na isti način, opljačkali su Telekom, koji se zadužio za 600 miliona evra da bi Vučiću i partnerima isplatio 200 miliona evra za Kopernikus, opet po prenaduvanoj ceni. Oteli su 100 hektara za "Beograd na vodi", otimaju još 800 hektara na Makiškom polju. Privatizovali su sve planinske reke i stavili ih u cevi mini hidroelektrana u vlasništvu Vučićevog kuma **Nikole Petrovića** i ortaka **Nenada Kovača**. Za osam godina vladavine, Vučić je Srbiju zadužio za 15 milijardi evra, a već je najavio da će uzeti kredit od još sedam milijardi evra. Opljačkao je penzionere, rasterao stručne i mlade ljude, radnike sveo na nivo robova tzv. stranih investitora i pripremio plan za naseljavanje 1,2 miliona arapskih migranata.

To znaju svi opozicionari, a niko ne pruža otpor, bar ne na pravi način. Neki su pristali da


Entoni Godfri i Aleksandar Vučić

sarađuju s njim, zadovoljivši se mrvicama sa carske trpeze. Drugi, u koje su građanila polagali više nade, umesto ozbiljne borbe zadovoljili su se elitističkim parolama o bojkotu.

Na sva Vučićeva zlodela, najjača opoziciona grupacija, okupljena u Savezu za Srbiju, odgovara sleganjem ramena i kolutanjem očiju. Sve što Đilas misli, javno priča njegov nezvanični portparol **Boško Obradović.**

Posle štrajka gladu, koji on od milja naziva strogim postom, predsednik pokreta Dveri došao je do zaključka da svi treba da se smire i odustanu od kritike Vučića.

- Ne pominjati Vučića. Ne hraniti njegovu moć. Ne produbljavati podele i sukobe. Ne podsticati atmosferu građanskog rata. Biti drugačiji, ne biti kao oni. Pružiti ruku, ljudski, hrišćanski i demokratski. Pozivati na smirivanje tenzija i dijalog - objasnio je Mahatma Obradović.

Dok diktator nemilosrdno pljačka i uništava Srbiju, dok izvršitelji svakodnevno pleni po 11 stanova i kuća i izbacuje porodice na ulicu, dok se svakog dana četvoro ljudi ubije usled bede i beznađa... Obradović poziva žrtve da ne pominju đelata, već da mu pruže ruku i, hrišćanski i demokratski, prestanu da stvaraju atmosferu građanskog rata.

Moguće je da Obradović iz Đilasovog džepa nije ni primetio da građanski rat odavno traje i da u njemu, nažalost, pobeđuje Vučić. Nekad, dok se bavio politikom, lider Dveri je citirao Njegoša, koji je dao tačno uputstvo kako treba delovati u ovakvim uslovima: "Tirjanstvu stati nogom za



Telekom Srbija

vrat, dovesti ga k poznaniju prava, to je ljudska dužnost najsvetlija". To više ne važi, Obradoviću je od Njegoša važniji Đilas, a Đilasu tirjanin Vučić.

Đilasov plan zasniva se na staroj ideji o partnerstvu s Vučićem. Stvaranjem bipolarnog političkog sistema, njih dvojica će stvoriti uslove da se doživotno smenjuju na vlasti. Jedan drugog


Vučićeva onlajn kampanja

će štititi od odgovornosti za krivična dela, a u javnosti će, kao kečeri, razmenjivati fingirane medijske udarce, dobro pazeći da ne preteraju.

Taj plan se već realizuje. Vučić je političko-medijskim inženjeringom od Đilasa napravio idealnog protivnika. Dao mu je status lidera opozicije, jer mu treba takav, kompromitovan i slab. Đilas se dobro snašao u toj ulozi. Osnovao je Savez za Srbiju kako bi uvukao ostale opozicionare, koji su, možda, imali predispozicije da se vremenom razviju i otrgnu kontroli. Parolama o okupljanju i jedinstvu opozicije privukao je i arhineprijatelja **Vuka Jeremića**, koga je lično najurio iz Demokratske stranke.

U rekordnom roku istopio je Jeremićevu energiju, zaustavio razvoj Narodne stranke i smanjio manevarski prostor za samostalno delovanje. U takvim okolnostima, Jeremić je morao da se prilagodi stavovima Saveza za Srbiju, odnosno Dragana Đilasa.

Ulaskom u Savez i odlukom da bojkotuje izbore, Vuk Jeremić je svesno rizikovao budućnost svoje Narodne stranke. Rizik se nije isplatio. U Savezu ništa nije dobio, a izgubio je mnoge kvalitetne kadrove i opštinske odbore. Osipanje stranke ne može da se zaustavi optimističnim parolama i praznim obećanjima. Naročito kad izostane konkretna akcija.

Narodna stranka, a potom i ostale članice Saveza, odluku o bojkotu izbora donele su prošlog septembra. Od tada, cela bojkotaška kampanja svela se na dva-tri miholjska putovanja po Srbiji, gde su, usput, preko saobraćajnih znakova stavljali nalepnice s natpisom "bojkot". Ništa više. Ali, i to je mnogo više od onoga što je Jeremić preduzimao u vreme vanrednog stanja.

- Način na koji je vanredno stanje uvedeno i vođeno svakako zavređuje kritiku, ali izabrao sam da se od nje uzdržim do okončanja vanrednog stanja. Sada je vanredno stanje prošlo i u redu je da se o tome otvoreno razgovara - objasnio je predsednik Narodne stranke zašto je ćutao dok je Vučić sve stanovnike stavljao pod ključ, hapsio i na prekom sudu kažnjavao novčano i zatvorom.

Dok je Vučić uredbama ukidao zakone o budžetu i javnim nabavkama, kako bi se nesmetano muljao s respiratorima, Jeremić se uzdržavao od kritike. Posle svega, čudi se što je rejting Narodne stranke u padu.

Đilas je pacifikovao Jeremića i Obradovića i dokusurio Demokratsku stranku. Đilasov advokat **Vladimir Torodić** pametno je predložio da se leš DS-a konačno sahrani, da ne širi smrad. Sahrana je u toku, a smrad šire samozvani naslednici, koji ostavinsku raspravu vode u policiji, tužilaštvu i na sudu.

U dogovoru sa Đilasom, **Zoran Lutovac** je davno napravio plan za čistku DS-a od kadrova, spremnih na kolaboraciju s naprednjačkim kartelom. Većina "izdajnika" imala je poslanički mandat, a neki su se nalazili na visokim funkcijama u stranci. Dakle, Lutovcu je bilo dovoljno samo da balansira do izbora, pa, kad nepodobni pojedinci, usled bojkota, ostanu bez mandata u parlamentu, moći će samo da mu pljunu pod prozor.

Vučić je uspeo da nekoliko opskurnih likova, predvođenih **Gordanom Čomić**, izdvoji iz DS-a i prebaci na listu fantomske koalicije pod vickastim nazivom Ujedinjena demokratska opozicija, okupljenu oko Lige socijaldemokrata Vojvodine. Uz **Nenada Čanka,** na listi su se našli otpadnici iz stranke **Borisa Tadića, Marko Đurišić i Nenad Konstantinović,** bivši saradnici **Čedomira Jovanovića Bojan Đurić i Zoran Ostojić,** kao i **Tatjana Macura**


Boško Obradović

i Ljupka Mihajlovski, koje su u poslednji skupštinski saziv ušle na listi pokreta Dosta je bilo. Da deponija bude kompletna, tu je i advokat **Aleksandar Olenik**, koji je napustio Pokret slobodnih građana.

Čankov putujući cirkus dobro se primio u Lebanu. **Za jedan dan, UDS je tamo**

Datum: 11.06.2020
Medij: Tabloid
Rubrika Bez naslova
Autori: Predrag Popović
Teme: Migranti/azilanti; Migracije
Napomena:
Površina: 3200
Strana: 1,4,5,28

Naslov: OVERA SMRTI SRBIJE



Савез за Србију

prikupio 4.000 potpisa za listu. I to samo za parlamentarne izbore, na lokalnima UDS tamo ne učestvuje. Na taj način, Čanak i Čomić ka nastavili su tradiciju sprdnje sa zakonom, demokratijom i biračima. Kad izborni rezultati pokažu da u Lebani za UDS nije glasalo, ne 4.000, već ni 40 birača, nikoga neće biti briga. Prevara je prošla, Čomićkina lista je overena pod brojem sedam.

Odlaskom Gordane Čomić, Demokratska stranka je izgubila samo na fizičkoj težini. Prvi udar nije naneo očekivanu štetu, pa je Vučić aktivirao "spavače". Iz senke, poteze je vukao **Dragan Šutanovac,** bivši predsednik, čiji mandat će ostati upamćen po prvom padu DS-a ispod cenzusa u Beogradu.

Ima i onih koji tvrde da Šutanovac nije namerno uništio DS. Naprosto, uklet je, čega se dotakne, to propadne. Kažu da je bio telohranitelj u JUL-u. JUL je nestao. Bio je ministar odbrane. Iz tog vremena prate ga optužbe da je, po nalogu šefova iz NATO-a, uništio većinu naoružanja. Nikad nije vođena istraga koja bi utvrdila da li je zaista naredio da se pretope tenkovi. Za Šutanovca je važnije da nije bilo istrage poslovanja s Građevinsko-trgovačkim preduzećem Eksport-import "Trešnja". Prvo je "Trešnja" dobijala unosne poslove s Ministarstvom odbrane, a onda je ministru Šutanovcu prodala "pašnjak" kod Hrama Svetog Save.

U saradnji s još šest investitora, Šutanovac je tamo podigao velelepnu zgradu, u kojoj ima svoj stan od 300 kvadrata, vredan 1,3 miliona evra. Njemu je lepo, ali, po običaju, prokletstvo se sručilo na sve oko njega.

Preduzeće "Trešnja" odavno je otišlo u stečaj. Suvlasnik "pašnjaka", pored "Trešnje", bio je Miloš Rutović, jedan od zloglasne braće iz crnogorskog podzemlja. "Pare narko mafije nisu negde zakopane, one su investirane u razne poslove u Srbiji", govorio je nekad Šutanovac. Bio je u pravu, investirane su u građevisnke poslove u koje se i on uključio.

Kad god bi neko pitao Šutanovca zašto



Aleksandar Šapić, Dragan Šutanovac i Bojan Pajtić

je poslovao s Rutovićima, on bi rekao: "Ne poznajem Željka Rutovića". Toliko se pravio lud, da je kletva zaista sustigla Željka Rutovića, koji je, posle ranjavanja Predraga Rankovića Peconija, ostao bez mnogih poslova u Beogradu.

Zbog Šutanovca, "Trešnja" propala, Rutovići skoro, a u sličnom stanju se nalazi i njegov tast Miroslav Ilić. Slavuj iz Mrčajevaca je, navodno, pozajmio novac zetu za kupovinu "pašnjaka", pa sad mora da milion puta otpeva "Luckast si ti, takav sam i ja", da bi nadoknadio gubitak, s obzirom da su male šanse da mu novac bude vraćen.

Na kraju, Šutanovac je demolirao i Demokratsku stranku. Postupajući po svojoj pameti, nije ni shvatio u kakvu klopku je upao kad je, 2017. godine, podržao predsedničku kandidaturu **Saše Jankovića**. Infrastruktura DS-a izgurala je Jankovićevu kampanju i pomogla mu da osvoji 600.000 glasova i osnuje Pokret slobodnih građana. Sledeće godine, na beogradskim izborima, Janković je odbio da ide u koaliciju sa Šutanovcem. Ostavljen na cedilu, u odmeravanju snaga s povratnikom na političku scenu Draganom Đilasom, Šutanovac nije imao šanse. Pao je kao trula trešnja.

U padu, Šutanovac je klevetama i uvredama zasuo bivše partijske kolege i šefove, naviše Dragana Đilasa i **Aleksandra Šapića,** posredno i **Bojana Pajtića**. Šutanovac je osnovao stranačku komisiju koja je napravila "Izveštaj radnog tela za utvrđivanje finansijskog stanja i kontrolu načina trošenja finansijskih sredstava Demokratske stranke".

U "Izveštaju", koji je u medije plasiran preko Antidota, iza koga stoji **Vladimir Beba Popović**, za finansijsku propast DS-a optuženo je rukovodstvo, koje je pristalo da se obaveže da agenciji "Communis" isplati neverovatnih 7.917.926 evra za usluge u kampanji pred izbore 2012. godine. Iz tog posla DS je izašla s dugom od pet miliona evra. Šutanovcu su krivi svi osim **Tamare Tripić**, njegove najbliže saradnice, koja je potpisala sporni ugovor.

Đilas je, preko svoje kompanije Multikom Group otkupio dug DS-a od Razvojne banke Vojvodine. Da ne bi došlo do prinudne prodaje imovine članova DS-a, koji su dali stanove pod hipoteku, Đilas je otkupio dug i sa DS-om zaključio ugovor o poravnanju, u dinar isto koliko je platio. Đilas se zadovoljio popustom od 11 miliona dinara, koliko je dobio od RBV. Šutanovčeva Radna grupa je to stavila na teret i Đilasu i Pajtiću.

- Prečutao sam laži koje neki ljudi mesecima prenose po stranci o meni. Prešao sam, bez tužbe, i preko Šutanovčeve skandalozne izjave da sam devastirao DS. Nemam na računu 300.000 evra, nemam pašnjak vredan milion evra na Vračaru, nemam kolekciju basnoslovno skupih satova. Dok sam bio predsednik stranke, nikada nisam izgovorio lošu reč na račun prethodnika ili bilo koga iz DS-a. Ali, preko ponovljenih javnih kleveta ne mogu preći. Ne preostaje mi ništa drugo nego da protiv Dragana Šutanovca i svih njegovih saradnika koji su učestvovali u klevetanju podnesem tužbe - rekao je Pajtić.

Nije poznato da li je zaista tužio Šutanovca, ali to za ovu temu nije ni bitno. Pajtić je i danas član DS-a, jedini predsednik koji posle smene nije demonstrativno napustio stranku. Pajtićev uticaj je ipak neuporedivo manji od Šutanovčevog, koji rovari preko svojih pulena.

Gde god se oseti vonj neke žute prevare, tu je **Balša Božović,** Šutanovčev kumić. U skladu sa formacijskim mestom koje mu je dodeljeno, Božović više kritikuje Lutovca nego Vučića. Na sva usta kuka što je rukovodstvo DS-a najurilo "dugogodišnje članove, internacionalnog sekretara, generalnog sekretara stranke, zamenika predsednika, nekadašnjeg predsednika demokratske omladine", a sad još raspušta stranačke organe i krivično goni Aleksandru Jerkov i još troje funkcionera.

Božović smatra da je za sve kriv Lutovac, a ne Jerkovka i ostali falsifikatori, koji su pokušali da u jeku izborne kampanje izvrše puč, smene rukovodstvo, izvedu Demokratsku stranku iz Saveza za Srbiju i izađu na Vučićeve montirane izbore. Ne kritikuje ni Milana Radulovića i ostale funkcinere DS-a, koji su se kandidovali na listama drugih stranaka. Ipak, valja priznati da ima osnova u njegovom strahu da će "druge stranke Saveza za Srbiju uzeti odbore DS-a i očerupati stranačku infrastrukturu"

- **Često se čuje po čaršiji da je aktuelni predsednik Zoran Lutovac u ulozi stečajnog upravnika DS**-a - kaže Božović.

Po čaršiji se priča i da je njegov tata Dragoslav Zeko Božović imao više finansijske koristi od DS-a nego Andrej Vučić od SNS-a. Možda je to preterano, ali od Slavije do Kalemegdana Zeko ima više kafića, restorana, galerija i lokala nego Andrej. U čaršiji se, takođe, priča da je Lutovac skroman, smotan i mekan. O Zeki, naopako, tako nešto niko ne sme da pisne, plaše ga se više nego Arkana. Kako i ne bi, kad je od policijskog saradnika, kao šofer Zorana Đinđića stvorio poslovnu imperiju.

Zeko Božović je najzaslužniji i za uspon svog kuma Borisa Tadića. Lobiranjem, uz pokoju psovku i pretnju, Zeko je Tadića doveo na mesto predsednika Demokratske stranke i značajno mu pomogao da dođe do prvog mandata na funkciji predsednika Srbije.

Drugi mandat, Tadić je osvojio zahvaljujući bestijalnoj prevari **Mlađana Dinkića**, koji je građanima obećao hiljadu evra. Briga Tadića, ta laž se isplatila i njemu i Vučiću.



Nenad Čanak

Tadić je stvorio uslove za propast Srbije. Postupajući po nalogu zapadnih mentora, rehabilitovao je SPS, a potom razbio SRS i napravio SNS. Za njegove vlasti izvršena je pljačkaška privatizacija Srbije.

Sproveo je katastrofalnu "reformu" pravosuđa, potpisao zločinački zakon o informisanju, uveo javne izvršitelje i komunalnu policiju, stvorio je sve uslove za uništavanje građana, koje danas upotrebljava naprednjački kartel. Kad je propao, Tadić ne samo što se čudi i ljuti na glasače kojima je dozlogrdio, nego nastavlja da pametuje i spletkari na političkoj sceni.

- **Socijaldemokratska stranka nastavlja bojkot parlamentarnih izbora, jer nećemo da dajemo legitimitet ovom režimu. Međutim, bojkot lokalnih izbora je bojkotovanje građana. Do konačne pobede, ne smemo ostaviti građane na lokalu na cedilu i prepustiti ih na milost i nemilost Vučićevoj vlasti** - kaže Tadić.

Teško je proceniti da li u toj izjavi ima više budalaštine ili bezobrazluka. Svima, pa i Tadiću, jasno je da će građani uzimati glasačke listiće i za parlamentarne i lokalne izbore. Tako će povećati izlaznost i umanjiti značaj bojkota, nebitno da li glasali za parlament, precrtali ili pojeli listić. Uostalom, kao da je Vučićeva zločinačka mašinerija vršiti pritisak samo na glasače na parlamentarnim, a ne i na lokalnim izborima.



Vladimir Beba Popović

Početkom izbornog procesa, Tadić je pokušao da plagira ideju **Srđana Noga** o formiranju opozicione liste s radnim nazivom "bojkot sistema". Predajom takve liste, opozicija bi dobila pravo na predstavnike na biračkim mestima i u Republičkoj izbornoj listi. Kasnije, posle konstituisanja novog saziva, poslanici bi bojkotovali rad Skupštine. Kad je Savez za Srbiju odbio i da razmatra taj predlog, Tadić je prešao na opciju u kojoj poziva glasače na lokalne, ali ne i na parlamentarne izbore.

U bojkotu je ostao samo Savez za Srbiju. Razlog za bojkot je poznat, ime mu je Aleksandar Vučić. Bojkot nije cilj, nego sredstvo kojim "prava opozicija" namerava da prinudi diktatora da promeni izborne uslove. U teoriji, tim sredstvom zaista može da se utiče na strane mentore domaćeg diktatora. Problem je u praksi, koja ne postoji.

Lideri SzS ništa ne rade, nema kampanje, ideja, ljudi... Koliko su nezainteresovani najbolje ilustruje saopštenje Demokratstke stranke, koja je 15 dana pre izbora najavila sastanak na kome će "definisati aktivnosti u kampanji". Ne žuri im se. Što se njih tiče, mogli su da se pokrenu tek u vreme izborne tišine, tri dana pre glasanja, toliko su vredni i energični. Svesno ili ne, lideri "prave opozicije" bojkotovali su izbore, svoju kampanju i glasače, pa i sve ostale građane, do kojih nisu



Zoran Lutovac i Balša Božović

ni pokušali da dođu.

Vučićeva antibojkotaška strategija je jednostavna. Koliko god ljudi izađe na birališta, on će proglasiti da ih ima više od 50 odsto. Strani mentori će to potvrditi, čestitaće mu pobedu i gotovo. Niko neće osporiti legitimitet Skupštine u kojoj nema predstavnika Saveza za Srbiju.

Vladajuću koaliciju opet će napraviti SNS i SPS, a opoziciju će, kao i dosad, fingirati SRS i SPAS. Vučić je ulazak u parlament obećao samo **Vojislavu Šešelju i Aleksandru Šapiću**, ali ne treba sumnjati da će pogurati Čankov koalicioni kontejner. I to mu je dovoljno za stvaranje privida legitimiteta. **Sergej Trifunović** je samo šlag na Vučićevoj predizbornoj torti.

Po ukidanju vanrednog stanja, Pokret slobodnih građana odustao je od bojkota, počeo izbornu kampanju i prikupljanje potpisa za overu liste. Obavezu, koju je Trifunović preuzeo potpisom na "Sporazumu s narodom", njegov najbliži saradnik **Pavle Grbović** ocenio je kao "običan performanst".

- Pokret slobodnih građana je srušio bojkot. Pošto Sergej ništa ne radi bez dogovora sa Đilasom, koji ga je i "nagovorio" da uđe u politiku, ovaj njihov dupli pas neće proći. Sve maske su pale. Licemeri. Sram vas bilo sve zajedno. Đilas je organizovao i finansirao jedno udruženje građana koje je stalo na čelo protesta i proglasilo bojkot. Pa, onda kažu da idu na izbore. Finansirao je i drugo udruženje građana koje kaže bojkot, pa onda ide na izbore. A on, finansijer oba, ostane u bojkotu. Ko je ovde lud, a ko zbunjen? Sad kažu da PSG nije bitan, a ima 5% podrške građana. Prvo je Zelenović bio nebitan, pa Paunović, pa prenemaganje, oni sami štite Šabac i Paraćin. Sad PSG nebitan, koji će sa Zelenovićem, Paunovićem i Živkovićem na izbore. Savez za Srbiju polako propada i nestaje, što je, očigledno, bio i cilj - tvrdi **Saša Radulović**, predsednik DJB.

Radulovićeve procene nisu bez osnova. Naprotiv, izgledaju mnogo realnije nego optužbe na Trifunovićev račun da se prodao Vučiću, uzeo "laki keš" i pristao da glumi omiljenog opozicionara.

Trifunović je jedini političar koji je javno priznao da mu Vučić nudi mito od 500.000 evra. Posle toga, bilo bi glupo da zaista uzme te pare. Trifunović je svakakav, ali nije glup. Nije ni podložan ucenama.

Kad je preterao s uvredama na račun vladara, Trifunovića je "dobronamerno upozorio" Petar Panić, kum "Njegove Žvalavosti" Vučića. Panić je lideru PSG-a rekao da postoji snimak na kome se vidi kako on šmrče kokain. "Postoji, kažeš? Ok, emitujte ga u Dnevniku, boli me kurac", odgovorio je Trifunović. Posle svega što je o njemu rečeno i objavljeno, ne postoji ništa čime može da bude ucenjen. Ni na može da ga kompromituje kod njegovih potencijalnih glasača, a oni koji to nisu mogu da se sablažnjavaju koliko hoće.

nastavak na strani 28...

Datum: 11.06.2020
Medij: Tabloid
Rubrika Bez naslova
Autori: Predrag Popović
Teme: Migranti/azilanti; Migracije

Napomena:
Površina: 3200

Naslov: OVERA SMRTI SRBIJE

Strana: 1,4,5,28

nastavak sa strane 5...

Od šmrkanja, mnogo veću sramotu Trifunović je povukao na sebe odlukom da na lokalnim izborima na Vračaru nastupi u koaliciji sa **Zoranom Živkovićem i Borisom Tadićem.**

Građani godinama vape za pojavom novog, nekompromitovanog čoveka, koji bi pristao da uskoči u političku kaljugu. Kad je izabran za predsednika PSG, mnogi su poverovali da je Sergej Trifunović taj Noa, koji će razbucati srpski Matriks.

Bez obzira na jurodiv temperament i problematične ideološke stavove, imao je značajan adut - nikad nije bio na vlasti, nije učestvovao u pljački građana i javnih resursa, lajanje na političke teme donelo mu je samo ružne etikete i povremene zabrane, jednako u vreme


Boris Tadić i Mlađan Dinkić



Sergej Trifunović

crne, crvene i žute vlasti.

Takav, prividno nov i nekompromitovan, Trifunović je odlučio da na prvi izborni ispit izađe u koaliciji sa Živkovićem i Tadićem, simbolima svega prljavog i nakaradnog što je stvorila Demokratska stranka. Zbog svega - izdaje bojkota, saradnje s avetima prošlosti i ličnih karakteristika - Trifunović je naišao na odijum opozicione javnosti. Prikupljanje potpisa za listu se oteglo, PSG nije uspeo da u očekivanom roku obezbedi ni 10.000 autograma, a kako će 95.000 glasova, koliko će biti potrebno za preskakanje cenzusa od tri odsto.

Ako nije ucenjen ili kupljen, a može se verovati da nije, najrealnije deluje Radulovićeva tvrdnja da je Trifunović sve ovo odigrao u Đilasovom interesu. Drugim rečima, Đilas je podstakao PSG da izda bojkotašku opciju, izađe na izbore, posredno pomogne Vučiću da potvrdi sporni legitimitet izbornog procesa i budućeg skupštinskog saziva, ali i da obesmisli strategiju Saveza za Srbiju.

Ispod tog dima izgleda da ima mnogo vatre, koju potpiruje **Mlađan Đorđević**, kum Dragana Đilasa. Posle ukidanja vanrednog stanja, kad je u Savezu otvorena diskusija o tome da li ipak treba nastupiti na izborima, dok se i Đilas kolebao, Đorđević je presudno uticao da se s bojkotom tera do kraja. Uspeo je da istera svoje, da Đilasa obaveže da nastavi s bojkotom, ali razlike u stavovima stvorile su jaz, koji će teško prevazići.

- Lično, nisam član Saveza za Srbiju i mogu da govorim samo sa stanovišta opozicionog političara koji podržava bojkot. Neke stranke, koje su se u početku izjasnile za bojkot, promenile su mišljenje i odlučile da učestvuju na izborima. Ipak Savez za Srbiju je bojkotom izbora pokazao da interese države i društva stavlja iznad svojih stranačkih i ličnih interesa. Učešćem na izborima, Savez bi ušao u parlament i mogao bi da se finansira iz državnog budžeta. Ali, Savez nije pristao da igra po pravilima Aleksandra Vučića Nikada ne bih pristao da učestvujem na ovim izborima jer ovo, po svim parametrima, nisu izbori već cirkus. Pored toga, ne želim da dam legitimitet Vučiću, koji je uspostavio zločinački režim u zemlji. Odluka o bojkotu nije političko, nego privatno pitanje za svakog pojedinca. Ko želi dobro Srbiji, ne treba u tome da učestvuje. Moramo da Srbiju oslobodimo od mafije i sačuvamo njenu teritoriju. To nije moguće ako dajemo legitimitet neustavnim izborima - tvrdi Mlađan Đorđević.

Dok Đorđević ima lične i patriotske razloge za bojkot, Đilas je mnogo praktičniji. Bojkot mu omogućava da stekne kredibilitet - eto, održao je reč - i, što mu je podjednako važno, izbegne saučesništvo u Vučićevoj definitivnoj izdaji Kosova i Metohije.

Vučić koristi svaku priliku da u medijskim nastupima slaže kako Amerika i Evropska unija više nemaju strpljenja, insistiraju da se potpiše sporazum, kojim će biti potvrđena nezavisnost albanske države Kosovo. "Srbija neće ući u Evropsku uniju dok ne reši pitanje Kosova", kaže Vučić.

Njegov alter ego, **Vladimir Đukanović**, još je konkretniji: "Više nema kupovine vremena, moraćemo da se suočimo s pritiskom. Kad si poražen u ratu, ne možeš dobiti ništa. Zato Zapad ne da ni promil šanse da Srbija dobije bilo šta." Niko, ni SAD, ni EU, ne vrši pritisak na Vučića, ali Vučić vrši


Saša Radulović

pritisak na Srbiju, kako bi opravdao svoju nameru da stvori Veliku Albaniju. I to bez odugovlačenja, odmah po izboru nove naprednjačke vlade.

Đilas u tome ne želi da učestvuje, baš kao što ne namerava ni da kritikuje Vučića zbog veleizdaje Kosova i Metohije. Sad, kad Vučić vežba potpis na paraf, kojim će se odreći Dečana i Gračanice,


Vojislav Šešelj

Đilas broji respiratore koje je diktator kupio i preprodao. Lider Stranke slobode i pravde plače pred kamerama zbog uvreda koje mu upućuju naprednjaci, ali junački trpi muke koje su snašle Srbe na Kosmetu.

O tim temama, **Vojislav Šešelj** razmišlja koliko i Aleksandar Šapić. Dakle, duplo golo. Umesto "kolevkom srpstva", Šešelj se bavi gaćicama **Zorane Mihajlović**, tenderima **Zlatibora Lončara** i lažnim diplomama **Nebojše dr Stefanovića**. Radikali su branili srpstvo u Hrvatskoj, Krajini, Bosni i Kosmetu. Gde su oni prošli, Srba više nema.

Sad je Šešelj kampanju usmerio na odbranu Srbije od migranata. **Ako rezultati budu pratili tradiciju, uskoro će se realizovati Vučićev plan o raseljavanju Srba i naseljavanju migranata.**

Sve to ne zanima dr Šapića, najuspešnijeg plagijatora iz "žutog preduzeća". Na listu "Pobeda za Srbiju", Šapić nije stavio bivše partijske drugove iz DS-a, oslonio se na restlove iz stranaka u raspadu. Druga na listi je **Marina Raguš**, bivša radikalka. Iza nje se nalaze **Vladan Glišić**, prvi šef pokreta Dveri, i njegov saborac iz starešinstva **Radovan Tvrdišić**. Glavna zvezda je **Radomir Ratko Dmitrović**, bivši glavni urednik svojih magazina Argument i Sprint, kao i Vučićevih Večernjih novosti. Iako se predstavljaju kao opozicija, šapićevci kritikuju samo vlast u Americi, Zanzibaru i Liliputu. O Vučiću ni da beknu, ni da skoče.


Mlađan Đorđević

- Država može da se izbori sa svakim ko krši zakon. Zašto to ne radi u punom obimu, ne znam - ovako glasi najoštrija Dmitrovićeva kritika režima.

Doduše, u pravu je. Država može da se izbori sa svim kriminalcima, ali ne želi, potrebni su joj za političke spletke, kao što je imitiranje opozicije. Da nije tako, Šapić bi odavno odgovarao za uništavanje Savskog nasipa, nelegalnu gradnju u kojoj učestvuje skoro cela njegova rodbina, plus privatni i poslovni ortaci.

- Kada zloupotrebljavate javne resurse, preko svojih privatnih plivačkih klubova i firmi za organizovanje izleta izvlačite novac za sebe, onda to nije pitanje različitog mišljenja. Onda ste lopov i mesto vam je u zatvoru - tvrdi Saša Radulović.

Umesto u ćeliju, Šapić će uskoro ući u Skupštinu. Pristao je da glumi opozicionara, sve mu je oprošteno.

Šta će biti sa Sašom Radulovićem ne zna niko, čak ni **Branka Stamenković**, njegov lični astrolog, vidovnjak ili što god da je. Pre četiri godine, Radulović je uspeo da uvede DJB u parlament. Podelio je mandate ljudima od poverenja, koji su iskoristili prvu priliku da ga iznevere. Na svakoj izbornoj krivini, otpadao bi poneko. Neki su preleteli kod Saše Jankovića, drugi kod Dragana Đilasa, a ima i onih koji su se, preko fantomske stranke SMS, stavili na uslugu Vučiću.


Zlatibor Lončar, Zorana Mihajlović i Nebojša Stefanović

Većina Radulovićevih odluka bila je sasvim ispravna, u skladu s opštim interesima. Međutim, to nije dovoljno za politikante kojima se okružio. Spornu kadrovsku politiku forsira i danas. Radulović se predstavlja kao suverenista, podržava Donalda Trampa i njegovu borbu protiv "duboke države", **Hana Adrović** promoviše Marinu Abramović, pseudo-umetnicu koja simbolizuje globalizam.

S totalnim nedostatkom predstave o društvenim i političkim procesima, Adrović objašnjava da građani samo u incidentnim okolnostima traže rešenja za političke krize na ulici. "Petog oktobra bunt su pokrenuli mladi ljudi koji su hteli da putuju u inostranstvo, a nisu mogli", smatra potpredsednica DJB, dokazujući da ne može da dobaci do istine o gladnom, opljačkanom,


Pokret "Srbija 21"

prevarenom, uplašenom i egzistencijalno ugroženom narodu, koji se suprotstavio diktatoru u samoodbrani, boreći se za opstanak, a ne za letovanje na Maldivima.

Kao što je ostao veran konfuznoj kadrovskoj kombinatorici, Radulović brlja i oko izbora redosleda političkih poteza. Svom snagom je podržavao bojkot, čak je podneo prijavu NUNS-u protiv lista Danas, koji je objavio da se DJB priprema za izlazak na izbore. U NUNS-u postupak još traje, a DJB prikuplja potpise za kandidaturu i, istovremeno, za registraciju stranke.

No, Saša Radulović se bar bavi politikom, za razliku od mnogih koji će se kandidovati na izborima. On je svakodnevno, tokom vanrednog stanja, kritikovao dikaturu Aleksandra Vučića, borio se koliko je mogao. Za to vreme, Koštunićini naslednici iz Demokratske stranke Srbije, predvođeni **Milošem Jovanovićem**, na Pinku i ostalim Vučićevim propagandnim medijima, hvalili su torturu nad građanima i pljačku javnih resursa. Listu su nazvali "Metla 2020", podsvesno ističući potrebom da oni, kao i sve ostalo što pripada Koštunićinom legatu, treba da zauvek bude očišćeno s političke scene. Od starih kadrova, na listi su se našli samo **Aleksandar Popović i Branislav Ristivojević**. Većina ostalih DSS-ovih amiša udomila se u SNS-u.

Žika Gojković je napustio Srpski pokret obnove, osnovao Pokret za obnovu kraljevine i stavio se u službu Andreja Vučića. Na čelu liste "Za kraljevinu Srbiju" nalazi se **Ljubinko Đurković**, komandant odbrane Košara. Ratni veteran verovatno i ne zna da mu, iz potaje, komanduju mlađi brat **Vučić, Goran Vesić i Zvonko Veselinović.** Naravno, to ga ne opravdava. Dovoljno je da upozna nestašnog Žiku, pa da mu bude jasno da tu nisu čista posla. Ovako, pukovnik Đurković sad ratuje na naprednjačkom frontu.

Liste su predali **Milan Stamatović**, takođe restl iz DSS-a, bivši muftija **Muamer Zukorlić** i zavetnica **Milica Đurđević Stamenkovski**. Potpise pokušavaju da prikupe moralni blizanci **Miša Vacić i Čedomir Jovanović**. Svi žele da učestvuju u Vučićevom cirkusu.

Svi, osim bojkotaša iz Saveza za Srbiju i Srđana Noga. Rešen da promeni sistem, Nogo najavljuje narodne izbore za 20. jun, dan pre Vučićevih.

- Zakazujem izbore za "Skupštinu naroda". Ko god dođe, biće poslanik i moći će na licu mesta da bira vlast. Narod ima istorijsku priliku da vrati vlast u svoje ruke. Ovi, naši, izbori daleko su legitimniji i zakonitiji od onih koje je Vučić zakazao za 21. jun. Mi ćemo 20. juna razvlastiti Vučića i promenićemo kompletan sistem, vratićemo suverenitet narodu - tvrdi Nogo.

Njegov politički eksperiment možda nema velike šanse za uspeh, ali Nogo sigurno ne greši u proceni da se Vučićev režim neće smeniti na izborima, nego na ulici.

Na vratima Danteovog pakla stajao je natpis "Svi vi koji ulazite, ostavite svaku nadu". Isto upozorenje vredi i za sve koji ulaze u srpski politički pakao. Ko god se nada da će predstojeći izbori doneti neki boljitak, greši. Nema nade, uništili su je crveni, crni i žuti đavoli. Svi su isti. Nije bitno da li se trenutno nalaze na vlasti ili u opoziciji, svaki od njih dao je pun doprinos tragičnoj podeli društva.

Na jednoj strani su oni, pripadnici kaste gospodara, a na drugoj, ponižen oj i opljačkanoj, nalaze se obični, normalni građani. Takav odnos snaga ne može da se promeni izborima, nego pobunom koja će dovesti do promene sistema. ●

Datum: 11.06.2020
Medij: Dnevnik
Rubrika Vojvodina
Autori: Redakcija
Teme: Izbeglice iz EX Jugoslavije
Naslov: Socijalni stanovi za izbeglice

Napomena:
Površina: 183

Strana: 13



РАСТЕ ЗГРАДА У УЛИЦИ ИВЕ СЕЊАНИНА

Социјални станови за избеглице

СУБОТИЦА: Зграда са 44 стана намењена за социјално становање у заштићеним условима за избеглице, гради се у суботичкој МЗ Дудова шума, улици Иве Сењанина. Кроз Регионални стамбени програм Банка за развој Савета Европе улаже 1,44 милиона евра, а извођач радова је „Инобачка“ д.о.о. из Новог Сада. Градња је започела у фебруару, а завршетак је планиран за децембар ове године.



- Градимо комплекс за различите категорије социјалног становања, збрињавамо породице наших суграђана који су у трагичним догађајима деведесетих година остали без својих домова – рекао је обилазећи радове градоначелник Богдан Лабан.

Укупна нето површина свих стамбених јединица које се граде у оквиру овог стамбеног комплекса у Суботици, износи 2400 квадратних метара, а Град Суботица је преузео обавезу израде пројектно-техничке документације и изградње неопходне комуналне инфраструктуре. Укупна процењена вредност инфраструктурног опремања ове локације је 29 милиона динара. Осим тог износа, Град Суботица обезбеђује све потребне инфраструктурне прикључке у износу од 11,5 милиона динара. За сада је изграђена нова трафостаница и доведена је вода на градилиште.

Град Суботица биће власник 44 стана, од којих ће 32 бити у закупу, уз могућност откупа, а преосталима ће управљати Центар за социјални рад. ■

Datum: 11.06.2020
Medij: Dnevnik
Rubrika Vojvodina
Autori: Redakcija
Teme: Izbeglice iz EX Jugoslavije; Regionalni program stambenog zbrinjavanja (RHP)

Napomena:
Površina: 70

Naslov: Kupuju četiri kuće

Strana: 13



ПОМОЋ ЗА ИЗБЕГЛИЦЕ У СЕЧЊУ

Купују четири куће

СЕЧАЊ: Општина Сечањ припрема јавни позив за помоћ у решавању стамбених потреба избеглица, куповином четири сеоске куће са окућницом и доделом пакета помоћи. Јавни позив биће расписан 6. јула, у оквиру Регионалног стамбеног програма, и намењен је избеглицама које су тај статус стекле у периоду од 1991. до 1995. године. Услов да конкуришу је да су без трајног стамбеног решења у земљи порекла или у Србији, а све према утврђеним критеријумима угрожености.

Помоћ предвиђена овим програмом је бесповратна, у износу до 9.500 евра, а за доделу пакета помоћи у грађевинском материјалу и опреми максимални износ је 1.500 евра у динарској противвредности. Изабрани корисник помоћи може сопственим средствима додатно да учествује до 50 посто од износа намењеног за куповину сеоске куће са окућницом, односно до 4.750 евра, у динарској противвредности. Помоћ се додељује за куповину сеоске куће са окућницом која се налази на територији Републике Србије и уписана је у катастар непокретности. Потребно је да испуњава основне услове за живот и становање, саопштава Општина Сечањ. **Ж. Б.**

kliping centar Srbije
www.ninamedia.rs



„BLIC" KOMENTAR



MILJANA VRANIĆ
novinarka

Širenje laži

Politička izborna kampanja u punom je jeku u Srbiji zbog predstojećih izbora 21. juna, a svi kandidati biraju svoj način kako da dopru do što većeg broja sigurnih glasača.

Pojedine desno orijentisane političke stranke počele su javno da govore o tome kako se obavezno mora preispitati odnos Srbije sa migrantima, jer kako tvrde, ti ljudi predstavljaju ili mogu predstavljati opasnost po građane naše zemlje.

Koliko se onih koji šire mržnju prema ljudima koji beže od rata u svojim zemljama stvarno zapitalo kako je njima? Kako je ljudima koji su izgubili dom, koji su prinuđeni da beže od smrti i na taj način spasu svoje porodice? Krenuli su u garderobi koju imaju na sebi, poneki su na put s neizvesnom destinacijom pošli i bez novca, samo sa voljom za boljim i mirnijim životom. Međutim, šta to tera desnicu i druge organizacije, među njima i antivakcinaše, da šire govor mržnje? Zbog čega žele da i preostali narod u Srbiji zauzme stav koji imaju oni? Da li to znači da ćemo terati sve strance sa područja Srbije? Uprkos konstantnom podsećanju Komesarajata za izbeglice i migracije da migranti ne žele da ostanu u našoj zemlji, već samo prolaze kroz nju, nekima to nije dovoljno, te ni ne veruju podacima da se broj migranata za mesec dana smanjio za trećinu. Iako izbeglice već pet godina migriraju kroz Srbiju, manipulanti na društvenim mrežama sada su poželeli da to iskoriste, i to pre samog početka predizborne kampanje.

Da li je legitimno popularnost sticati na mržnji migranata, upadanju u njihove centre...

Da li je legitimno popularnost sticati na mržnji migranata, upadanju u njihove centre i plašiti ljude koji su već dovoljno izmučeni i uplašeni svojom prinudnom migracijom? Širenje panike izgleda da je jedan od načina da političari iskažu svoje mišljenje, a da na taj način pridobiju simpatije ostalih pratilaca. Ali da li to mora da bude na nacionalnoj osnovi, uz vređanje, pretnje i priče o tome kako azilanti smešteni u svojim centrima navodno mogu ugroziti građane Srbije?! Iako je 21. vek sa sobom doneo mogućnost brzog toka informacija i vesti, ponekad, ipak, valja dobro proveriti ono što čitamo, jer dva puta ponovljena laž, nažalost, često postane istina. Pa čak i kada to nije...

kliping centar Srbije
www.ninamedia.rs

Datum: 11.06.2020
Medij: Informer
Rubrika Vesti
Autori: Redakcija
Teme: Migranti/azilanti

Napomena:
Površina: 17

Naslov: 130

Strana: 13



Vreme: 11.06.2020 12:15
Medij: telegraf.rs
Link: https://www.telegraf.rs/vesti/hronika/3200596-pala-grupa-koja-je-krijumcarila-migrante-kamionima-
Autori: Redakcija
Teme: Migranti/azilanti

Naslov: Pala grupa koja je krijumčarila migrante kamionima preko Srbije do Italije: Uzimali im po 3.800 €

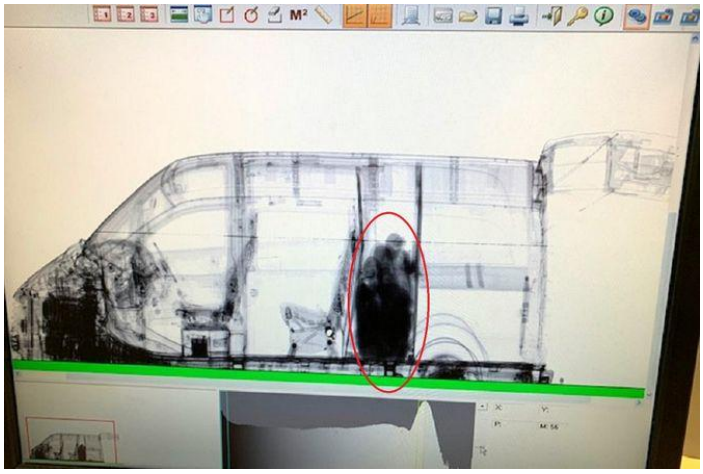

Policija je pronašla i oduzela četiri pištolja, skraćenu lovačku pušku, dva automobila, šest mobilnih telefona i veću količinu novca

11/06/20| 12:14

Foto-ilustracija: Uprava carina

Pripadnici Ministarstva unutrašnjih poslova, Službe za borbu protiv organizovanog kriminala, uhapsili su tri osobe osumnjičene da su kao članovi organizovane kriminalne grupe krijumčarili migrante preko Srbije, Hrvatske iSlovenije do Italije.

U saradnji sa Tužilaštvom za organizovani kriminal, zbog postojanja osnova sumnje da su počinili krivična dela nedozvoljen prelaz državne granice i krijumčarenje ljudi, uhapšeni su I. M. (39), koji se sumnjiči da je organizator kriminalne grupe, G. S. (42) i B. J. (44).

Sumnja se da su pripadnici ove organizovane kriminalne grupe migrantima, od januara do aprila ove godine, omogućavali nedozvoljen prelaz državne granice Srbije i Hrvatske.

Postoje osnovi sumnje da su osumnjičeni migrante skrivene u kamione ilegalno prebacivali u Hrvatsku, a potom im dalje omogućavali nedozvoljen tranzit preko Hrvatske i Slovenije do Italije, za šta su im uzimali do 3.800 evra po osobi.

Policija je prilikom pretresa stanova na više lokacija u Beogradu koje su koristili osumnjičeni pronašla i oduzela četiri pištolja, skraćenu lovačku pušku, dva automobila, šest mobilnih telefona i veću količinu novca.

Osumnjičeni će, uz krivičnu prijavu, biti privedeni Tužilaštvu za organizovani kriminal.

(Telegraf.rs)

Telegraf.rs zadržava sva prava nad sadržajem. Za preuzimanje sadržaja pogledajte uputstva na stranici Uslovi korišćenja.

Vreme: 11.06.2020 12:27
Medij: dnevnik.rs
Link: https://www.dnevnik.rs/hronika/krijumcarili-migrante-preko-srbije-hrvatske-i-slovenije-do-italije-11-06-
Autori: Redakcija
Teme: Migranti/azilanti

Naslov: Krijumčarili migrante preko Srbije, Hrvatske i Slovenije do Italije



BEOGRAD: Pripadnici Ministarstva unutrašnjih poslova, Službe za borbu protiv organizovanog kriminala, uhapsili su tri osobe osumnjičene da su kao članovi organizovane kriminlane grupe krijumčarili migrante preko Srbije, Hrvatske i Slovenije do Italije.

U saradnji s Tužilaštvom za organizovani kriminal, zbog postojanja osnova sumnje da su počinili krivična dela nedozvoljen prelaz državne granice i krijumčarenje ljudi, uhapšeni su I. M. (1981), koji se sumnjiči da je organizator kriminalane grupe, G. S. (1978) i B. J. (1976).

Sumnja se da su pripadnici ove organizovane kriminalne grupe migrantima, od januara do aprila ove godine, omogućavali nedozvoljen prelaz državne granice Srbije i Hrvatske.

Postoje osnovi sumnje da su osumnjičeni migrante skrivene u kamione ilegalno prebacivali u Hrvatsku, a potom im dalje omogućavali nedozvoljen tranzit preko Hrvatske i Slovenije do Italije, za šta su im uzimali do 3.800 evra po osobi. Policija je prilikom pretresa stanova na više lokacija u Beogradu koje su koristili osumnjičeni pronašla i oduzela četiri pištolja, skraćenu lovačku pušku, dva automobila, šest mobilnih telefona i veću količinu novca.

Osumnjičeni će, uz krivičnu prijavu, biti privedeni Tužilaštvu za organizovani kriminal.

Vreme: 11.06.2020 12:35
Medij: kurir.rs
Link: https://www.kurir.rs/crna-hronika/3479103/uhapsena-trojica-zbog-krijumcarenja-migranata-uzimali-im-
Autori: @KurirVesti
Teme: Migranti/azilanti

Naslov: UHAPŠENA TROJICA ZBOG KRIJUMČARENJA MIGRANATA: Uzimali im po 3.800 evra da prebace preko Hrvatske i Slovenije do Italije



Pripadnici Ministarstva unutrašnjih poslova uhapsili su tri osobe osumnjičene da su krijumčarili migrante preko Srbije, Hrvatske i Slovenije do Italije, saopštio je MUP.U saradnji sa Tužilaštvom za organizovani kriminal, zbog postojanja osnova sumnje da su ...

Foto: Profimedia

migrantska kriza

Crna Hronika 11.06.2020. 12:35h 11.06.2020. 12:35h

Pripadnici Ministarstva unutrašnjih poslova uhapsili su tri osobe osumnjičene da su krijumčarili migrante preko Srbije, Hrvatske i Slovenije do Italije, saopštio je MUP."U saradnji sa Tužilaštvom za organizovani kriminal, zbog postojanja osnova sumnje da su počinili krivična dela nedozvoljen prelaz državne granice i krijumčarenje ljudi, uhapšeni su I. M. (1981), koji se sumnjiči da je organizator kriminalane grupe, G. S. (1978) i B. J. (1976). Sumnja se da su pripadnici ove organizovane kriminalne grupe migrantima, od januara do aprila ove godine, omogućavali nedozvoljen prelaz državne granice Srbije i Hrvatske", piše u saopštenju.Policija sumnja da su osumnjičeni migrante skrivene u kamione ilegalno prebacivali u Hrvatsku, a potom im dalje omogućavali nedozvoljen tranzit preko Hrvatske i Slovenije do Italije, za šta su im uzimali do 3.800 evra po osobi.Policija je prilikom pretresa stanova na više lokacija u Beogradu koje su koristili osumnjičeni pronašla i oduzela četiri pištolja, skraćenu lovačku pušku, dva automobila, šest mobilnih telefona i veću količinu novca.Osumnjičeni će, uz krivičnu prijavu, biti privedeni Tužilaštvu za organizovani kriminal.(Kurir.rs/Foto ilustracija: Profimedia)

migranti, šverc, Hrvatska, Slovenij, Italija, hapšenje,

Vreme: 11.06.2020 12:37
Medij: espreso.rs
Link: https://www.espreso.rs/vesti/hronika/573987/srpska-policija-pohapsila-je-troclanu-ekipu-krijumcarili-
Autori: @espresors
Teme: Migranti/azilanti

Naslov: SRPSKA POLICIJA POHAPSILA JE TROČLANU EKIPU: Krijumčarili su migrante, UZELI SU IM OZBILJNE PARE



Pripadnici Ministarstva unutrašnjih poslova, Službe za borbu protiv organizovanog kriminala, uhapsili su tri osobe osumnjičene da su kao članovi organizovane kriminlane grupe krijumčarili migrante preko Srbije, Hrvatske i Slovenije do Italije.

U saradnji sa Tužilaštvom za organizovani kriminal, zbog postojanja osnova sumnje da su počinili krivična dela nedozvoljen prelaz državne granice i krijumčarenje ljudi, uhapšeni su I. M. (1981), koji se sumnjiči da je organizator kriminalane grupe, G. S. (1978) i B. J. (1976).

Sumnja se da su pripadnici ove organizovane kriminalne grupe migrantima, od januara do aprila ove godine, omogućavali nedozvoljen prelaz državne granice Srbije i Hrvatske.

Postoje osnovi sumnje da su osumnjičeni migrante skrivene u kamione ilegalno prebacivali u Hrvatsku, a potom im dalje omogućavali nedozvoljen tranzit preko Hrvatske i Slovenije do Italije, za šta su im uzimali do 3.800 evra po osobi.

Policija je prilikom pretresa stanova na više lokacija u Beogradu koje su koristili osumnjičeni pronašla i oduzela četiri pištolja, skraćenu lovačku pušku, dva automobila, šest mobilnih telefona i veću količinu novca.

Osumnjičeni će, uz krivičnu prijavu, biti privedeni Tužilaštvu za organizovani kriminal.

(Espreso.rs/Alo)

Vreme: 11.06.2020 13:02
Medij: Beta
Link: http://www.beta.rs
Autori: Redakcija
Teme: Migranti/azilanti

Naslov: Uhapšena trojica krijumčara migranata iz Beograda

Uhapšena trojica krijumčara migranata iz Beograda

BEOGRAD, 11. juna 2020. (Beta) - Pripadnici MUP-a Srbije uhapsili su tri osobe koje su kao članovi kriminalne grupe krijumčarili migrante preko Srbije, Hrvatske i Slovenije do Italije, saopšteno je danas.

Uhapšeni su I.M. (39), koji se sumnjiči da je organizator kriminalne grupe, kao i G.S. (42) i B.J. (44).

Sumnja se da su oni migrantima, od januara do aprila ove godine, omogućavali nedozvoljen prelaz državne granice Srbije i Hrvatske.

Migrante su skrivene u kamione ilegalno prebacivali u Hrvatsku, a potom im dalje omogućavali nedozvoljen tranzit preko Hrvatske i Slovenije do Italije, za šta su im uzimali do 3.800 evra po osobi.

Policija je prilikom pretresa stanova na više lokacija u Beogradu koje su koristili osumnjičeni pronašla i oduzela četiri pištolja, skraćenu lovačku pušku, dva automobila, šest mobilnih telefona i veću količinu novca.

Osumnjičeni će, uz krivičnu prijavu, biti privedeni Tužilaštvu za organizovani kriminal.

Vreme: 11.06.2020 14:34
Medij: Fonet
Link: http://www.fonet.rs
Autori: Redakcija
Teme: Migranti/azilanti
Naslov: SRBIJA JE BOGATA, PROFIT IZNOSE

SRBIJA JE BOGATA, PROFIT IZNOSE

BEOGRAD, 11. jun 2020. (FoNet) - Predsednik pokreta Dosta je bilo (DJB) i nosilac izborne liste Suverenista Saša Radulovic izjavio je danas da je Srbija bogata zemlja iz koje se svake godine iznese cetiri milijarde evra, kroz profite banaka i stranih investitora, partokratiju i subvencije.

Radulovic je na konferenciji za novinare u Skupštini Srbije rekao da ce Suverenisti sve to promeniti ukoliko dobiju glas gradana na izborima 21. juna.

Prema njegovim recima, potrebno je doneti nov Zakon o poreklu imovine, kojim bi se predvidalo da oni koji su opljackali ne idu u zatvor, vec da ims e ta imovina oduzima.

Radulovic je izneo delove programa te liste koje bi predvideo smanjivanje poreza i doprinosa za polovinu za mala preduzeca, a one vece za trecinu, dok ne bi bilo olakšica za javna preduzeca.

On je obratio i glasacima Srpske napredne stranke (SNS), koji Aleksandra Vucica smatraju najuspešnijim politicarom, ocenivši da on sprovodi kolonijalnu politiku Nemacke u Srbiji.

Ono što Nemacka nije uspela u dva svetska rata, to sada cini kapitalom na celom Balkanu, tvrdi Radulovic.

On porucuje i da ce Suverenisti, ako se budu pitali, izaci iz svih migrantskih sporazuma, navodeci da su migranti žrtve koje ne žele da ostanu u Srbiji, ali ce na to biti "naterani".

Datum: 11.06.2020
Medij: TV Subotica
Emisija: Kroz grad/TV Subotica
Autori: Redakcija
Teme: Izbeglice iz EX Jugoslavije

	Početak	Trajanje
Emisija	11.06.2020 15:00:00	30:00
Prilog	11.06.2020 15:08:00	3:09

Naslov: Građevinski materijal dobilo šest izbegličkih porodica

Šest izbegličkih porodica, koje do svog krova nad glavom pokušavaju da dođu u Subotici, dobile su bespovratna sredstva za izgradnju kuće na konkursu Fonda za pružanje pomoći izbeglim, prognanim i raseljenim licima. Njima su uručeni ugovori za nabavku građevinskog materijala.

Porodica Sovilj ima četiri člana, peti je na putu, a već dugo žive kao podstanari. Pre nekoliko meseci počeli su da grade kuću sopstvenim sredstvima i stigli do krova. Ostalo je tu još posla, a radovi će sada lakše teći zahvaljujući građevinskom materijalu dobijenom na konkursu, radosno govori Vanja Sovilj i zahvaljuje se u ime svih porodica koje su potpisale ugovor.

Samo u ovoj godini linija subvencionisanja izbegličkih lica kroz građevinski materijal vredna je 13 miliona dinara, a osim šest porodica iz Subotice, pomoć će dobiti ukupno 45 porodica sa teritorije Vojvodine, istakao je potpredsednik Pokrajinske vlade, Đorđe Milićević.

Uz podršku Pokrajinske vlade, Fond od 2016.godine sredstva za izbeglice dodeljuje bespovratno, dok su u prethodnom periodu korisnici imali obavezu da vrate 50 odsto, dodaje direktor Duško Ćutilo.

U Subotici se u protekle četiri godine aktivno radi na projektima pomoći izbegličkim porodicama, a u saradnji sa svim nivoim vlasti, kao i Komeserijatom za izbeglice, partnerima iz Evropske unije i UNHCR-om, istakao je gradonačelnik Bogdan Laban i podsetio da je pomoć za kupovinu seoske kuće dobilo više od 50 porodica, a da je za 37 obezbeđen građevinski materijal.

Iz pokrajinskog budžeta je u protekle četiri godine za razne mere pomoći izbegličkoj i raseljeničkoj populaciji izdvojeno 360 miliona dinara, zaključuje Đorđe Milićević.

Datum: 11.06.2020
Medij: Radio Novi Sad 1
Emisija: Novosti
Autori: Redakcija
Teme: Izbeglice iz EX Jugoslavije

	Početak	Trajanje
Emisija	11.06.2020 15:00:00	45:00
Prilog	11.06.2020 15:08:00	2:03

Naslov: Vlada AP Vojvodine pomaže izbeglicama

Spiker:

Pokrajinska Vlada je u protekle četiri godine za razne mere pomoći izbegličkoj i raseljeničkoj populaciji izdvojila 360 miliona dinara, pre svega za stambeno zbrinjavanje. To je u subotici izjavio potpredsednik Pokrajinske Vlade Đorđe Milićević koji je uručio ugovore za nabavku građevinskog materijala za pet porodica koje su svoje stalno utočište našle u tom gradu. Opširnije Kritijan Takač.

Novinar Kristijan Takač:

Porodica Sovilj je iz okoline Doboja u Republici Srpskoj izbegla 1995. godine. Od tada žive kao podstanari, a pre godinu dana sopstvenim sredstvima počeli su da grade kuću. Pokrajinska donacija će im pomoći da kuću i završe, ističe Vanja Sovilj.

Vanja Sovilj:

Mnogo će nam značiti da se radovi krenu dalje razvijati eto ako Bog da da sledeće godine se uselimo.

Novinar:

Pored prodice Sovilj, ugovori za nabavku građevinskog materijala preko fonda za pružanje pomoći izbeglim, prognanin i raseljenim licima uručeni su za još četiri porodice. Ova linija subvencionisanja vredne 13 miliona dinara pomoć će u Vojvodini dobiti 45 porodica, kaže potpredsednik Pokrajinske Vlade Đorđe Milićević.

Đorđe Milićević, potpredsednik Pokrajinske Vlade:

Pomagaćemo dokle god bude trebalo, dok god bude potrebna pomoć makar jednoj izbegličkoj porodici, nećemo stati sa ovim vidovima pomoći, pre svega najvažnije je da ti ljudi konačno svi imaju svoj krov nad glavom i svoj dom.

Novinar:

Od 2016. godine pomoć je bespovratna, ali je u isto vreme doneta i odluka da se pruži dodatna pomoć i za porodice koje su subvencije dobilaje u ranijem periodu kada su 50% sredstava morali da vrate. O tome govori direktor Fonda Duško Ćutilo.

Duško Ćutilo, direktor Fonda:

Pokrajinska Vlada je predložila Skupštini AP Vojvodine i donela odluku kojim otpisujemo dug svim korisnicima od 2007. do 2017. godine upravo za ove programe, a to su porodice koje nisu bile u stanju da izmiruju svoje obaveze i na taj način je 425 porodica oslobođeno duga u iznosu od nekih 100 miliona dinara.

Novinar:

Pokrajinska Vlada inače od 2011. godine sa jednokratnim novčanim iznosom pomaže najbolje srednjoškolce a od 2018. godine i najbolje studente iz izbegličkih porodica.

Naslov: Hapšenja zbog krijumčarenja migranata

754

Spiker.

Pripadnici MUP-a Službe za borbu protiv organizovanog kriminala uhapsili su troje osumnjičenih da su kao članovi organizovane kriminalne grupe krijumčarili migrante preko Srbije, Hrvatske i Slovenije do Italije za šta su im uzimali do 3.800 evra po osobi.

Spiker II:

Sumnja se da su pripadnici ove organizovane kriminalne grupe migrantima od januara do aprila ove godine omogućavali nedozvoljen prelaz državne granice Srbije i Hrvatske. Policija je prilikom pretresa stanova na nekoliko lokacija u Beogradu koje su koristili osumnjičeni pronašla i oduzela četiri pištolja, skraćenu lovačku pušku, dva automobila, šet mobilnih telefona i veću količinu novca. Osumnjičeni će uz krivičnu prijavu biti privedeni tužilaštvu za organizovani kriminal.

Vreme: 11.06.2020 15:03
Medij: dnevnik.rs
Link: https://www.dnevnik.rs/vojvodina/za-cetiri-godine-360-miliona-dinara-za-podrsku-izbeglicama-11-06-
Autori: Redakcija
Teme: Migranti/azilanti

Naslov: Za četiri godine 360 miliona dinara za podršku izbeglicama



SUBOTICA: Potpredsednik Pokrajinske vlade Đorđe Milićević posetio je danas, zajedno sa gradonačelnikom Subotice Bogdanom Labanom, porodicu Sovilj, koja je devedesetih godina izbegla iz Bosne i Hercegovine, a svoj novi dom je nakon više od dve decenije izgradila u Subotici.

Na konkursu Fonda za pružanje pomoći izbeglim, prognanim i raseljenim licima, četvoročlana porodica Sovilj dobilaje pomoć u vidu građevinskog materijala za završetak kuće, koju su iz sopstvenih sredstava izgradili do krova. "Ove godine je 45 izbegličkih porodica dobilo bespovratna sredstva u ukupnom iznosu od 13 miliona dinara za nabavku građevinskog materijala", kazao je potpredsednik Milićević i naveo da je za četiri godine iz pokrajinskolog budžeta za ovu namenu izdvojeno ukupno 61 milion dinara.

On je naglasio da je Pokrajinska vlada u poslednje četiri godine izdvojila oko 360 miliona dinara za programe podrške izbegličkoj polulaciji koje realizuje Fond za pružanje pomoći izbeglim, raseljenim i prognanim licima.

"Najznačajnija podrška je kroz program za stambeno zbrinjavanje, odnosno za otkup seoskih kuća sa okućnicom i za nabavku građevinskog materijala", naveo je Milićević. Podrška je pružana i u vidu ekonomskog osnaživanja porodica, posebno žena, zatim kupovine mehanizacije i druge opreme za poljoprivrednu proizvodnju. Godinama se izdvajaju sredstva i za najbolje srednjoškolce iz izbegličkih porodica u Vojvodini, a od 2018. godine pomoć dobijaju i najuspešniji studenti.

Gradonačelnik Subotice Bogdan Laban kazao je da je Subotica tek u ovom mandatu aktivno počela da pomaže izbegličku populaciju. Sa partnerima iz Evropske unije obezbeđeno je preko 50 kuća sa okućnicom, a za 37 porodica građevinski materijal. "Pre nekoliko dana počela je izgradnja stanova za izbeglice i socijalno ugrožena lica, a vrednost te investicije je 1,5 miliona evra", rekao je Laban.

Direktor Fonda za pružanje pomoći izbeglim, prognanim i raseljenim licima Duško Đutilo istakao je činjenicu da je Fond posle 2016. godine, uz podršku Pokrajinske vlade, doneo odluke da pomoć koja se dodeljuje izbegličkoj populaciji bude bespovratna, a da se za 425 porodica koje nisu mogle da izmiruju dug iz perioda od 2007. od 2017. godine, dugovanje otpiše.

E. D.

Vreme: 11.06.2020 17:14
Medij: slobodnaevropa.org
Link: https://www.slobodnaevropa.org/a/30665570.html
Autori: Redakcija
Teme: Komesarijat za izbeglice Republike Srbije

Naslov: Nakon krize, migrantske rute ponovo aktivne



Prema informacijama kojima raspolaže Komeserijat za izbeglice i migracije (KIRS), na potezu Horgoša i okoline, na krajnjem severu Srbije, procenjuje se da se kreće oko 200 migranata, a oko 900 n...

Prema informacijama kojima raspolaže Komeserijat za izbeglice i migracije (KIRS), na potezu Horgoša i okoline, na krajnjem severu Srbije, procenjuje se da se kreće oko 200 migranata, a oko 900 njih je izvan zvaničnih centara, rečeno je za Radio Slobodna Evropa (RSE). U KIRS je za RSE je potvrđeno i da je sa otvaranjem granica značajno opao broj migranata u centrima, tako da ih je sada smešteno oko 5.000, dok ih je tokom vanrednog stanja bilo 8.800, pa i do 9.000. U Prihvatnom centru u Subotici trenutno su smeštena 183 migranta, samca, pretežno iz Sirije, Avganistana, Tunisa, Maroka, Iraka, Irana i Libije, dodaje KIRS. Kako su ranije ove nedelje preneli mađarski mediji, ta zemlja nakon otvaranja granica beleži veliki rast broja migranata koji pokušavaju ilegalno da uđu na teritoriju Evropske unije, pa je protekle nedelje zabeleženo oko 900 pokušaja nelegalnog prelaska granice. MUP Srbije: Uhapšene tri osobe osumnjičene za krijumčarenje migranata Kako se navodi na sajtu mađarske policije, početkom nedelje, u blizini mesta Morahalom, otkriven je tunel ispod žičane ograde na granici. Policija smatra da je tunel, visine 40 centimetara i dužine 24 metra, korišćen za šverc migranata sa srpske na mađarsku stranu. U odgovoru mađarske policije za RSE navodi se da je ovo je četvrti podzemni prolaz ispod ograde koju su mađarski pogranični organi otkrili u poslednjih godinu dana i da je u toku zajednička istraga oko ovog slučaja koja se vodi u saradnji sa srpskom policijom. Prema podacima nevladine organizacije "Info park", koja se u Srbiji bavi zaštitom ljudskih prava i koja šruža pomoć i podršku migrantima i izbeglicama, između 1.500 do 2.000 migranata izašlo je iz prihvatnih centara nakon krize izazvane korona virusom i oni se trenutno nalaze pretežno u pograničnom području sa Mađarskom, Hrvatskom, Rumunijom i Bosnom i Hercegovinom. Gordan Paunović iz Info parka naveo je da Mađarska više neće puštati migrante, kako je to bilo pre pandemije korona virusa, zato što je izmenjena azilna procedura, zbog čega se u narednom periodu očekuje povećan broj nelegalnih prelazaka i povećan broj krijumčara. Migranti u Srbiji mesec dana zatvoreni u centrima "Nema više one opcije koja je bila prethodnih nekoliko godina, da se za azil aplicira na samoj granici, u ove dve tranzitne zone - Kelebija i Horgoš. Sama činjenica da se tako veliki broj migranata otkriva u dubini mađarske teritorije, bude ih i do 150 dnevno, govori o tome da postoji neki način da se u Mađarsku uđe, a poslednjih godinu dana glavni načini su bili tuneli i kamionski saobraćaj. Mađarska granična policija zaista kontroliše kamione i to je sada sve teže", kazao je Paunović za RSE. On je dodao i da 20 odsto izbeglica čine žena i deca. Vojska Srbije vraćala migrante u prihvatne centre u Šidu Ministarstvo odbrane Srbije obustavilo kupovinu žilet-žice Migranti i tražioci azila su tokom vanrednog stanja, koje je ukinuto 6. maja, bili u potpunom karantinu u centrima širom Srbije i bilo im je dozvoljeno da izlaze samo u dvorišta centara. Centre je od 15. marta obezbeđivala vojska. Prema saopštenju Komesarijata za izbeglice Srbije, mere su tada uvedene "radi sprečavanja širenja korona virusa među migrantskom populacijom". Iz Komesarijata su za RSE rekli i da među migrantima nema zaraženih korona virusom. Preuzimite Adobe Flash Player Embed Podijeli RSE sa migrantima u Šidu: Vojska ispred kampova Embed Podijeli Kod je kopiran u vaš clipboard. širina px Visina px Podijelite na Facebooku Podijelite na Twitteru The URL has been copied to your clipboard No media source currently available 0:00 0:04:16 0:00 Direktan link 270p | 12,2MB 360p | 20,7MB 480p |

Vreme: 11.06.2020 17:14
Medij: slobodnaevropa.org
Link: https://www.slobodnaevropa.org/a/30665570.html
Autori: Redakcija
Teme: Komesarijat za izbeglice Republike Srbije

Naslov: Nakon krize, migrantske rute ponovo aktivne

34,3MB 1080p | 102,2MB

Datum: 11.06.2020
Medij: RT Vojvodina 1
Emisija: Razglednice
Autori: Redakcija
Teme: Izbeglice iz EX Jugoslavije

	Početak	Trajanje
Emisija	11.06.2020 18:00:00	60:00
Prilog	11.06.2020 18:01:04	3:37

Naslov: Vlada AP Vojvodine pomaže izbeglicama

Spiker:

Pokrajinska Vlada je u protekle četiri godine za razne mere pomoći izbegličkoj i raseljeničkoj populaciji izdvojila 360 miliona dinara, pre svega za stambeno zbrinjavanje. To je u subotici izjavio potpredsednik Pokrajinske Vlade Đorđe Milićević koji je uručio ugovore za nabavku građevinskog materijala za pet porodica koje su svoje stalno utočište našle u tom gradu. Opširnije Kritijan Takač.

Novinar Kristijan Takač:

Porodica Sovilj je iz okoline Doboja u Republici Srpskoj izbegla 1995. godine. Od tada žive kao podstanari, a pre godinu dana sopstvenim sredstvima počeli su da grade kuću. Pokrajinska donacija će im pomoći da kuću i završe, ističe Vanja Sovilj.

Vanja Sovilj:

Mnogo će nam značiti da se radovi krenu dalje razvijati eto ako Bog da da sledeće godine se uselimo.

Novinar:

Pored prodice Sovilj, ugovori za nabavku građevinskog materijala preko fonda za pružanje pomoći izbeglim, prognanin i raseljenim licima uručeni su za još četiri porodice. Ova linija subvencionisanja vredne 13 miliona dinara pomoć će u Vojvodini dobiti 45 porodica, kaže potpredsednik Pokrajinske Vlade Đorđe Milićević.

Đorđe Milićević, potpredsednik Pokrajinske Vlade:

Pomagaćemo dokle god bude trebalo, dok god bude potrebna pomoć makar jednoj izbegličkoj porodici, nećemo stati sa ovim vidovima pomoći, pre svega najvažnije je da ti ljudi konačno svi imaju svoj krov nad glavom i svoj dom.

Novinar:

Od 2016. godine pomoć je bespovratna, ali je u isto vreme doneta i odluka da se pruži dodatna pomoć i za porodice koje su subvencije dobilaje u ranijem periodu kada su 50% sredstava morali da vrate. O tome govori direktor Fonda Duško Ćutilo.

Duško Ćutilo, direktor Fonda:

Pokrajinska Vlada je predložila Skupštini AP Vojvodine i donela odluku kojim otpisujemo dug svim korisnicima od 2007. do 2017. godine upravo za ove programe, a to su porodice koje nisu bile u stanju da izmiruju svoje obaveze i na taj način je 425 porodica oslobođeno duga u iznosu od nekih 100 miliona dinara.

Novinar:

Pokrajinska Vlada inače od 2011. godine sa jednokratnim novčanim iznosom pomaže najbolje srednjoškolce a od 2018. godine i najbolje studente iz izbegličkih porodica.

Vreme: 11.06.2020 18:20
Medij: Beta
Link: http://www.beta.rs
Autori: Redakcija
Teme: Migranti/azilanti

Naslov: Aleksić (Narodna stranka): Nema izbora u plemenskoj zajednici, poglavica odlučuje o svemu

Aleksić (Narodna stranka): Nema izbora u plemenskoj zajednici, poglavica odlučuje o svemu

ŠID, 11. juna 2020. (Beta) - Potpredsednik Narodne stranke Miroslav Aleksić izjavio je danas da Srbija "više nije država" jer su uništene sve institucije i pogaženi Ustav i zakoni, već da je postala "teritorija sa stanovništvom nalik plemenskoj zajednici kojom upravlja vrhovni poglavica koji odlučuje o svemu".

On je tokom razgovara sa gradjanima Šida ocenio da u takvoj situaciji svi glasovi izašlih na izbore "idu režimu".

"Vrhovni poglavica je sam odlučio da tokom policijskoj časa u Šid smesti 1.300 migranata, on odlučuje tome ko može da se pojavi u medijima i na koji način, a ko ne, i o tome koliki će biti odziv na izborima i ko će preći cenzus", rekao je Aleksić a prenela Narodna stranka.

Ocenio je da "vrhovni poglavica" odlučuje i o tome "da li će kriminalci upravljati državom uz njegovu podršku, o tome da korupcija razara ekonomiju, zdravstvo, obrazovanje, sport" i dodao da Srbija zbog toga "odumire".

"Svako ko ne podržava postojeće stanje u Srbiji i aktuelni režim trebalo bi da 21. juna ostane kod kuće, jer bez obzira za koga bi glasao na tim lažnim izborima, glas bi otišao režimu. Vučića ćemo pobediti ako ovog puta ostanemo kod kuće, a već 22. juna nastavimo našu kampanju za fer i slobodne izbore na kojima će narod pobediti", rekao je Aleksić.

Dodao je da će Narodna stranka po promeni vlasti prvo zahtevati imenovanje specijalnog tužioca za visoku korupciju i kriminal koji će procesuirati javne funkcionere, predložiti usvajanje novog zakona o zapleni nelegalno stečene imovine i sprovesti lustraciju u svim javnim institucijama, uključujući i REM.

Datum: 11.06.2020
Medij: Yu EKO Subotica
Emisija: Info blok
Autori: Redakcija
Teme: Izbeglice iz EX Jugoslavije

	Početak	Trajanje
Emisija	11.06.2020 19:00:00	30:00
Prilog	11.06.2020 19:12:00	4:27

Naslov: Građevinski materijal dobilo šest izbegličkih porodica

Šest izbegličkih porodica, koje do svog krova nad glavom pokušavaju da dođu u Subotici, dobile su bespovratna sredstva za izgradnju kuće na konkursu Fonda za pružanje pomoći izbeglim, prognanim i raseljenim licima. Njima su uručeni ugovori za nabavku građevinskog materijala.

Porodica Sovilj ima četiri člana, peti je na putu, a već dugo žive kao podstanari. Pre nekoliko meseci počeli su da grade kuću sopstvenim sredstvima i stigli do krova. Ostalo je tu još posla, a radovi će sada lakše teći zahvaljujući građevinskom materijalu dobijenom na konkursu, radosno govori Vanja Sovilj i zahvaljuje se u ime svih porodica koje su potpisale ugovor.

Samo u ovoj godini linija subvencionisanja izbegličkih lica kroz građevinski materijal vredna je 13 miliona dinara, a osim šest porodica iz Subotice, pomoć će dobiti ukupno 45 porodica sa teritorije Vojvodine, istakao je potpredsednik Pokrajinske vlade, Đorđe Milićević.

Uz podršku Pokrajinske vlade, Fond od 2016.godine sredstva za izbeglice dodeljuje bespovratno, dok su u prethodnom periodu korisnici imali obavezu da vrate 50 odsto, dodaje direktor Duško Ćutilo.

U Subotici se u protekle četiri godine aktivno radi na projektima pomoći izbegličkim porodicama, a u saradnji sa svim nivoim vlasti, kao i Komeserijatom za izbeglice, partnerima iz Evropske unije i UNHCR-om, istakao je gradonačelnik Bogdan Laban i podsetio da je pomoć za kupovinu seoske kuće dobilo više od 50 porodica, a da je za 37 obezbeđen građevinski materijal.

Iz pokrajinskog budžeta je u protekle četiri godine za razne mere pomoći izbegličkoj i raseljeničkoj populaciji izdvojeno 360 miliona dinara, zaključuje Đorđe Milićević.

Vreme: 11.06.2020 20:16
Medij: maglocistac.rs
Link: https://maglocistac.rs/nakon-krize-migrantske-rute-ponovo-aktivne/
Autori: Redakcija
Teme: Komesarijat za izbeglice Republike Srbije

Naslov: Nakon krize, migrantske rute ponovo aktivne



Početna Aktuelno Prema informacijama kojima raspolaže Komeserijat za izbeglice i migracije (KIRS), na potezu Horgoša i okoline, na krajnjem severu Srbije, procenjuje se da se kreće oko 200 migranata, a oko 900 njih je izvan zvaničnih centara, rečeno je za Radio Slobodna Evropa (RSE).

Prihvatni centar u Subotici, foto: NJ/Magločistač

U KIRS je za RSE je potvrđeno i da je sa otvaranjem granica značajno opao broj migranata u centrima, tako da ih je sada smešteno oko 5.000, dok ih je tokom vanrednog stanja bilo 8.800, pa i do 9.000.

U Prihvatnom centru u Subotici trenutno su smeštena 183 migranta, samca, pretežno iz Sirije, Avganistana, Tunisa, Maroka, Iraka, Irana i Libije, dodaje KIRS.

Kako su ranije ove nedelje preneli mađarski mediji, ta zemlja nakon otvaranja granica beleži veliki rast broja migranata koji pokušavaju ilegalno da uđu na teritoriju Evropske unije, pa je protekle nedelje zabeleženo oko 900 pokušaja nelegalnog prelaska granice.

Kako se navodi na sajtu mađarske policije, početkom nedelje, u blizini mesta Morahalom, otkriven je tunel ispod žičane ograde na granici. Policija smatra da je tunel, visine 40 centimetara i dužine 24 metra, korišćen za šverc migranata sa srpske na mađarsku stranu.

U odgovoru mađarske policije za RSE navodi se da je ovo je četvrti podzemni prolaz ispod ograde koju su mađarski pogranični organi otkrili u poslednjih godinu dana i da je u toku zajednička istraga oko ovog slučaja koja se vodi u saradnji sa srpskom policijom.

Prema podacima nevladine organizacije "Info park", koja se u Srbiji bavi zaštitom ljudskih prava i koja šruža pomoć i podršku migrantima i izbeglicama, između 1.500 do 2.000 migranata izašlo je iz prihvatnih centara nakon krize izazvane korona virusom i oni se trenutno nalaze pretežno u pograničnom području sa Mađarskom, Hrvatskom, Rumunijom i Bosnom i Hercegovinom.

Gordan Paunović, foto: N1

Gordan Paunović iz Info parka naveo je da Mađarska više neće puštati migrante, kako je to bilo pre pandemije korona virusa, zato što je izmenjena azilna procedura, zbog čega se u narednom periodu očekuje povećan broj nelegalnih prelazaka i povećan broj krijumčara.

"Nema više one opcije koja je bila prethodnih nekoliko godina, da se za azil aplicira na samoj granici, u ove dve tranzitne zone - Kelebija i Horgoš. Sama činjenica da se tako veliki broj migranata otkriva u dubini mađarske teritorije, bude ih i do 150 dnevno, govori o tome da postoji neki način da se u Mađarsku uđe, a poslednjih godinu dana glavni načini su bili tuneli i kamionski saobraćaj. Mađarska granična policija zaista kontroliše kamione i to je sada sve teže", kazao je Paunović za RSE.

On je dodao i da 20 odsto izbeglica čine žena i deca.

Migranti i tražioci azila su tokom vanrednog stanja, koje je ukinuto 6. maja, bili u potpunom karantinu u centrima širom Srbije i bilo im je dozvoljeno da izlaze samo u dvorišta centara. Centre je od 15. marta obezbeđivala vojska. Prema saopštenju Komesarijata za izbeglice Srbije, mere su tada uvedene "radi sprečavanja širenja korona virusa među migrantskom populacijom".

Iz Komesarijata su za RSE rekli i da među migrantima nema zaraženih korona virusom. Izvor: Natalija

Vreme: 11.06.2020 20:16
Medij: maglocistac.rs
Link: https://maglocistac.rs/nakon-krize-migrantske-rute-ponovo-aktivne/
Autori: Redakcija
Teme: Komesarijat za izbeglice Republike Srbije

Naslov: Nakon krize, migrantske rute ponovo aktivne

Jakovljević (Radio Slobodna Evropa)

Vreme: 11.06.2020 20:23
Medij: autonomija.info
Link: https://www.autonomija.info/rse-nakon-krize-migrantske-rute-ponovo-aktivne.html
Autori: admin2
Teme: Komesarijat za izbeglice Republike Srbije

Naslov: RSE: Nakon krize, migrantske rute ponovo aktivne



Protekle nedelje zabeleženo oko 900 pokušaja nelegalnog prelaska mađarske granice

11. jun 2020 Prema informacijama kojima raspolaže Komeserijat za izbeglice i migracije (KIRS), na potezu Horgoša i okoline, na krajnjem severu Srbije, procenjuje se da se kreće oko 200 migranata, a oko 900 njih je izvan zvaničnih centara, rečeno je za Radio Slobodna Evropa (RSE). U KIRS je za RSE je potvrđeno i da je sa otvaranjem granica značajno opao broj migranata u centrima, tako da ih je sada smešteno oko 5.000, dok ih je tokom vanrednog stanja bilo 8.800, pa i do 9.000. U Prihvatnom centru u Subotici trenutno su smeštena 183 migranta, samca, pretežno iz Sirije, Avganistana, Tunisa, Maroka, Iraka, Irana i Libije, dodaje KIRS. Kako su ranije ove nedelje preneli mađarski mediji, ta zemlja nakon otvaranja granica beleži veliki rast broja migranata koji pokušavaju ilegalno da uđu na teritoriju Evropske unije, pa je protekle nedelje zabeleženo oko 900 pokušaja nelegalnog prelaska granice. Kako se navodi na sajtu mađarske policije, početkom nedelje, u blizini mesta Morahalom, otkriven je tunel ispod žičane ograde na granici. Policija smatra da je tunel, visine 40 centimetara i dužine 24 metra, korišćen za šverc migranata sa srpske na mađarsku stranu. U odgovoru mađarske policije za RSE navodi se da je ovo je četvrti podzemni prolaz ispod ograde koju su mađarski pogranični organi otkrili u poslednjih godinu dana i da je u toku zajednička istraga oko ovog slučaja koja se vodi u saradnji sa srpskom policijom. Prema podacima nevladine organizacije "Info park", koja se u Srbiji bavi zaštitom ljudskih prava i koja šruža pomoć i podršku migrantima i izbeglicama, između 1.500 do 2.000 migranata izašlo je iz prihvatnih centara nakon krize izazvane korona virusom i oni se trenutno nalaze pretežno u pograničnom području sa Mađarskom, Hrvatskom, Rumunijom i Bosnom i Hercegovinom. Gordan Paunović iz Info parka naveo je da Mađarska više neće puštati migrante, kako je to bilo pre pandemije korona virusa, zato što je izmenjena azilna procedura, zbog čega se u narednom periodu očekuje povećan broj nelegalnih prelazaka i povećan broj krijumčara. "Nema više one opcije koja je bila prethodnih nekoliko godina, da se za azil aplicira na samoj granici, u ove dve tranzitne zone - Kelebija i Horgoš. Sama činjenica da se tako veliki broj migranata otkriva u dubini mađarske teritorije, bude ih i do 150 dnevno, govori o tome da postoji neki način da se u Mađarsku uđe, a poslednjih godinu dana glavni načini su bili tuneli i kamionski saobraćaj. Mađarska granična policija zaista kontroliše kamione i to je sada sve teže", kazao je Paunović za RSE. On je dodao i da 20 odsto izbeglica čine žena i deca. Migranti i tražioci azila su tokom vanrednog stanja, koje je ukinuto 6. maja, bili u potpunom karantinu u centrima širom Srbije i bilo im je dozvoljeno da izlaze samo u dvorišta centara. Centre je od 15. marta obezbeđivala vojska. Prema saopštenju Komesarijata za izbeglice Srbije, mere su tada uvedene "radi sprečavanja širenja korona virusa među migrantskom populacijom". Iz Komesarijata su za RSE rekli i da među migrantima nema zaraženih korona virusom. (RSE)

Podelite ovu stranicu!

Datum: 12.06.2020
Medij: Dnevnik
Rubrika Sudska hronika
Autori: Redakcija
Teme: Migranti/azilanti

Napomena:
Površina: 109

Naslov: Prebacivali migrante preko granice za 3.800 evra po osobi

Strana: 9



УХВАЋЕНА ОРГАНИЗОВАНА КРИМИНАЛНА ГРУПА

Пребацивали мигранте преко границе за 3.800 евра по особи

Припадници Министарства унутрашњих послова – Службе за борбу против организованог криминала, ухапсили су три особе осумњичене да су, као чланови организоване криминалне групе, кријумчарили мигранте преко Србије, Хрватске и Словеније до Италије.

У сарадњи с Тужилаштвом за организовани криминал, због постојања основа сумње да су починили кривична дела недозвољеног преласка државне границе и кријумчарења људи, ухапшени су И. М. (39), који се сумњичи да је организатор криминалане групе, Г. С. (42) и Б. Ј. (44).

Сумња се да су припадници те организоване криминалне групе мигрантима од јануара до априла ове године омогућавали недозвољен прелазак државне границе Србије и Хрватске.

Постоје основи сумње да су осумњичени мигранте скривене у камионе илегално пребацивали у Хрватску, а потом им даље омогућавали недозвољен транзит преко Хрватске и Словеније до Италије, за шта су им узимали до 3.800 евра по особи.

Полиција је приликом претреса станова на више локација у Београду које су користили осумњичени пронашла и одузела четири пиштоља, скраћену ловачку пушку, два аутомобила, шест мобилних телефона и већу количину новца.

Осумњичени ће, уз кривичну пријаву, бити приведени Тужилаштву за организовани криминал.

Д. Н.

kliping centar Srbije
www.ninamedia.rs

Datum: 12.06.2020
Medij: Srpski telegraf
Rubrika Hronika
Autori: Redakcija
Teme: Migranti/azilanti

Napomena:
Površina: 83

Naslov: Švercovali migrante za 3.800 evra po osobi

Strana: 8



SRPSKA POLICIJA UHAPSILA TRI KRIJUMČARA

Švercovali migrante za 3.800 evra po osobi

Pripadnici Službe za borbu protiv organizovanog kriminala uhapsili su tri osobe, osumnjičene da su od januara do aprila ove godine krijumčarile migrante preko Srbije, Hrvatske i Slovenije do Italije.

Kako je policija saopštila, osnovano se sumnja da su oni migrante skrivene u kamionima ilegalno prebacivali u Hrvatsku, a potom im dalje omogućavali nedozvoljen tranzit preko Hrvatske i Slovenije do Italije, za šta su uzimali do 3.800 evra po osobi.



FOTO: STARSPORT

Policija je prilikom pretresa stanova na više lokacija u Beogradu koje su koristili osumnjičeni pronašla i oduzela četiri pištolja, skraćenu lovačku pušku, šest mobilnih telefona i veću količinu novca, kao i dva automobila.

kliping centar Srbije
www.ninamedia.rs

Datum: 12.06.2020
Medij: Danas
Rubrika Braničevo
Autori: M. Veljković
Teme: Regionalni program stambenog zbrinjavanja (RHP); Izbeglice iz EX Jugoslavije

Napomena:
Površina: 483



Naslov: Prioriteti poljoprivreda i infrastruktura

Strana: 1,6



Datum: 12.06.2020
Medij: Danas
Rubrika Braničevo
Autori: M. Veljković
Teme: Regionalni program stambenog zbrinjavanja (RHP); Izbeglice iz EX Jugoslavije
Napomena:
Površina: 483
Naslov: Prioriteti poljoprivreda i infrastruktura
Strana: 1,6



Projekti opštine Žabari, usvojen je prvi ovogodišnji rebalans budžeta

Prioriteti infrastruktura, poljoprivreda i prosveta

Rebalansom budžeta najveći deo biće usmeren na saobraćajnu infrastrukturu - 56.380.863 dinara, i to za asfaltiranje ulica

Žabari - Na poslednjoj sednici SO Žabari u aktuelnom sazivu, usvojen je prvi ovogodišnji rebalans budžeta kojim je on povećan sa 328.046.000 na 415.320.608 dinara. Deo od 20.585.000 već je raspodeljen kroz odluku o budžetu, dok se 83,6 miliona raspodeljuje rebalansom. Tako će se za poreze i takse za odvodnjavanje izdvojiti 10 miliona dinara, a po zahtevu Centra za socijalni rad, za projekat „Pomoć u kući za stara lica", dodatnih pet miliona.

Rebalansom će najveći deo sredstava biti usmeren na saobraćajnu infrastrukturu - 56.380.863 dinara, i to za asfaltiranje ulica. Prema rečima Jovana Lukića, predsednika opštine, u planu je realizacija dva projekta, vezana za obnovu javnih ustanova. „Kancelarija za upravljanje javnim ulaganjima finansira dva naša projekta.

Jedan se odnosi na obnovu OŠ „Dude Jović" i završetak aneksa i fiskulturne sale u Žabarima, za koje se iz opštinskog budžeta izdvaja 2.150.000 dinara, dok je učešće Kancelarije 108.300.000. Učešće opštine u drugomprojektu - rekonstrukciji Centra za socijalni rad, ukupne vrednosti 24,4 miliona, iznosi 700.000, rekao je Lukić.

U narednom periodu očekuje se i početak radova na kompletnoj sanaciji matične škole u Žabarima - izgradnja fiskulturne sale, atletske staze, parkinga, uređenje aneksa škole i enterijera u vrednosti od preko milion evra. Radiće se i sanacija i adaptacija zgrade Centra za socijalni rad, koje finansira Kancelarija za javna ulaganja sa 30 miliona dinara. Obaviće se i sanacija bujičnih vodotokova u vrednosti od 1,8 miliona, obnova poljskih puteva i letnje održavanje, a do kraja godine planira se i rekonstrukcija vodovodne mreže u Vlaškom Dolu.

- Asfaltirane su i ulice u Viteževu, Porodinu, Simićevu i Mirijevu, vrednosti 30 miliona dinara. Osim u gradnju infrastrukture i obnovu objekata, ulaže se i u poljoprivredu. „Komisija za razvoj poljoprivrede obezbedila je sufinansiranje nabavke umatičenih priplodnih životinja i podizanja voćnih zasada. Organizuju se i edukacije vezane za zakone i evropske i državne fondove, kao i zimske škole poljoprivrede. Našim ratarima i stočarima obezbeđeno je pet odsto popusta u fabrikama koje se bave proizvodnjom poljoprivrednih mašina, kazao je Lukić.

U opštini Žabari, koja je poznati voćarski kraj, rade dve vinarije i jedna hladnjača, a parcele u državnoj svojini izdate su na dugogodišnji zakup od 30 i 40 godina za formiranje višegodišnjih zasada voća. Time su stvoreni uslovi za zapošljavanje određenog broja stalnih i sezonskih radnika. Ovih dana očekuje se početak radova na asfaltiranju lokalnog puta prema vinariji „Virtus" u Viteževu, vrednosti 10,5 miliona.

Svi projekti odvijaju se prema planu, i pored epidemije koja vlada u zemlji. „Tokom vanrednog stanja podeljeni su paketi pomoći penzionerima koji primaju manje od 30.000 i svim socijalno ugroženima, a sredstva za nabavku paketa izdvojena su iz opštinskog budžeta. U prodavnicama nije bilo nestašice robe, a vršena je i redovna dezinfekcija javnih objekata i površina", kazao je Lukić. Zahvaljujući opštinskom rukovodstvu i javnim službama, kao i volonterima, niko od građana nije bio ostavljen bez neophodne podrške i pomoći.

M. Veljković



Jovan Lukić, predsednik opštine Žabari


Centar Žabara

Objekat za ometene u razvoju

Završena je i zgrada koja je data na korišćenje Udruženju osoba ometenih u razvoju „Ključ" Žabari. Vrednost ovog projekta, realizovanog u saradnji sa Kancelarijom Ujedinjenih nacija, iznosila je 78.525 evra, od čega je 12.240 evra dala opština Žabari.

Ambulanta

U Aleksandrovcu je formirana kovid ambulanta sa četiri zdravstvene ekipe. Na teritoriji opštine Žabari zabeležena su 4 slučaja sa lakšim oblikom korona virusa. Svom medicinskom i pomoćnom osoblju iz ambulante opština je dodelilo po 20.000, a nagrađeno je ukupno 13 radnika.

Izbeglicama 12 stanova

„Dodeljeno je 12 stanova izbeglicama iz BiH i Hrvatske, u prisustvu ministra Ivice Dačića. Sredstva za izgradnju obezbeđena su delom iz donatorskog Fonda Regionalnog stambenog programa, dok je zemljište i prateću infrastrukturu obezbedila naša opština Žabari. Ukupna vrednost radova iznosi 248.765 evra", rekao je Lukić.

kliping centar Srbije
www.ninamedia.rs

Datum: 12.06.2020
Medij: Dnevnik
Rubrika Svet
Autori: Redakcija
Teme: Migranti/azilanti
Naslov: Tunis: Utopilo se 46 migranata

Napomena:
Površina: 41

Strana: 11



Тунис: Утопило се 46 мигранта

У близини туниске обале потонуо је брод који је превозио мигранте, а најмање 46 особа се утопило. Брод се преврнуо близу луке Сфакс, саопштила је Национална гарда Туниса. У уторак је на обали пронађено 22 тела, укључујући 19 жена и два детета. Остала тела плутала су у води након што је брод потонуо, пренео је АП. Већина жртава је из Обале Слоноваче, сем капетана који је држављанин Туниса. На броду су била 53 мигранта, али сва тела још нису пронађена. Агенција за избеглице УН саопштила је да је у прва четири месеца ове године број покушаја миграната да се домогну италијанске обале већи за 150 одсто у поређењу са просеком из 2019. ■

Datum: 12.06.2020
Medij: Danas
Rubrika Sandžak
Autori: Redakcija
Teme: Regionalni program stambenog zbrinjavanja (RHP); Vladimir Cucić; Izbeglice iz EX

Napomena:
Površina: 536



Naslov: Ključeve dobilo 20 porodica

Strana: 1,3

Trajno rešen problem stanovanja za izbeglice iz BiH i Hrvatske

Ključeve dobilo 20 porodica

Strana III

Datum: 12.06.2020
Medij: Danas
Rubrika Sandžak
Autori: Redakcija
Teme: Regionalni program stambenog zbrinjavanja (RHP); Vladimir Cucić; Izbeglice iz EX

Napomena:
Površina: 536

Naslov: Ključeve dobilo 20 porodica

Strana: 1,3

Trajno rešen problem stanovanja za izbeglice iz BiH i Hrvatske

Ključeve dobilo 20 porodica

Novi Pazar - Porodice koje su još devedesetih godina stigle u Novi Pazar, iz ratom zahvaćenih područja BiH i Hrvatske, konačno su, posle dve i po decenije izbegličkog statusa, trajno rešile krov nad glavom. Ključeve je dobilo 20 porodica. Svečanosti, u novopazarskom prigradskom naselju Blaževo, prisustvovali su potpredsednici Vlade Srbije i ministri trgovine, turizma i telekomunikacija i spoljnih poslova, Rasim Ljajić i Ivica Dačić, komesar za izbeglice i migracije Vladimir Cucić i predstavnici međunarodnih organizacija i drugih institucija.

Lokalna samouprava obezbedila je lokaciju i sredstva za izgradnju prateće infrastrukture i parterno uređenje, a sve ostalo finansirano je sredstvima Razvojne banke Evrope. Reč je o višegodišnjem stambenom programu Srbije, BiH, Crne Gore i Hrvatske, čiji je cilj trajno rešavanje stambenog pitanja za najugroženije izbegličke porodice. Za izgradnju zgrade u Novom Pazaru, površine 1.252 kvadrata, potrošeno je više od 480 hiljada evra.



Svečano uručeni ključevi izbegličkim porodicama

Foto: S. Župljanin

- U ovom gradu nema više izbegličkih porodica bez rešenog stambenog pitanja. Grad u saradnji sa Vladom Srbije nastavlja da rešava stambeno pitanje interno raseljenih, povratnika iz readmisije i socijalno ugroženih porodica - rekao je novopazarski gradonačelnik Nihat Biševac i podsetio da su, u prethodnom periodu, izgrađene 33 montažne kuće za interno raseljene Rome sa Kosova, ali i da je u toku projektovanje zgrade sa 54 stana namenjenih socijalno ugroženim porodicama.

Ministar Dačić je ocenio da je „ovaj program nastao u dobroj veri da pravde ipak ima i da najugroženije izbegličke porodice moraju biti trajno stambeno zbrinute". Rekao je da je, do sada, u Srbiji useljeno i trajno zbrinuto više od 4.500 porodica od planiranih 7.537 „zahvaljujući angažmanu i predanom radu svih aktera koji učestvuju u realizaciji Regionalnog stambenog programa". Dačić je naglasio da „Vlada Srbije vredno radi na boljem položaju svih naših građana, bez obzira na njihovu nacionalnu ili konfesionalnu pripadnost. Snažno stojimo iza ideje jednakosti i slobode, mareći za svaku pojedinačnu sudbinu podjednako. Svaki život - nama je važan. Tako će ostati i ubuduće".

Sa svečanosti u Blaževu, ministar Ljajić je poručio da je Srbija na dobrom putu da reši stambene probleme izbeglica i „stavi tačku na ono što je deo ratnog nasleđa iz devedesetih godina, zahvaljujući pomoći međunarodne zajednice, EU, Vlade Srbije i Komesarijata za izbeglice". Istakao je da je tada „Novi Pazar širom otvorio vrata svim izbeglicama bez obzira na veru i naciju, a Novopazarci su svima izlazili u susret ne pitajući ih ko je ko i odakle dolazi. Mi nemamo ni mora, ni nafte, ni zlata, ali imamo gostoprimstvo, solidarnost, otvorenost i molim vas da to čuvamo kao tradiciju koja će dodatno obogatiti ovaj grad".

Izgradnja zgrade u Blaževu za izbegličke porodice počela je u decembru 2018.godine. Na donatorskoj konferenciji održanoj pre šest godina, iz evropskih fondova obezbeđeno je pola milijarde evra za rešavanje statusa izbeglica. Ugovore su tada potpisali Srbija, Crna Gora, BiH i Hrvatska.

S. Novosel

kliping centar Srbije
www.ninamedia.rs

Datum: 12.06.2020
Medij: Danas
Rubrika Region
Autori: Redakcija
Teme: Migranti/azilanti
Naslov: Šovinističke izjave iz SNSD o migrantima

Napomena:
Površina: 320

Strana: 19

Sednica Doma naroda Parlamentarne skupštine BiH

Šovinističke izjave iz SNSD o migrantima



„Bošnjaci, odnosno kantoni i gradovi gde su Bošnjaci većina, snose najveći teret migrantske krize": Bakir Izetbegović

Foto: EPA-EFE / ALAA BADARNEH

Sarajevo - Inicijativa da Savet ministara BiH najkasnije u roku od 10 dana sačini celovitu informaciju o razmerama migrantske krize u Unsko-sanskom kantonu i Bosni i Hercegovini izazvala je žustru raspravu na sednici Doma naroda Parlamentarne skupštine BiH. U tom kontekstu Bakir Izetbegović (SDA) je oštro odgovorio na prozivke Dušanke Majkić (SNSD).

Denis Bećirović, delegat u Domu naroda, inicirao je još pre osam meseci da Savet ministara BiH, odnosno Ministarstvo bezbednosti BiH, najkasnije u roku od 10 dana sačini informaciju o razmerama migrantske krize u Bosni i Hercegovini, ali je inicijativa tek došla na dnevni red Doma naroda.

„Mislim da je krajnje vreme da uozbiljimo ovo pitanje. Moramo reći na koji način se čuva granica BiH. Ovo je test za delegate da li ćemo pokazati pasivnost za jedan od ključnih problema u našoj zemlji. Nije pošteno da neki kantoni ili gradovi podnose sav teret krize", kazao je Bećirović.

Dušanka Majkić, delegatkinja u Domu naroda, izjavila je da je bespredmetno inicirati da se za 10 dana sačini celovita informacija o migrantskoj krizi u vreme kada Bosna i Hercegovina nema ministra bezbednosti.

„Bošnjaci su najodgovorniji za migrantsku krizu u Bosni i Hercegovini... Stav Republike Srpske je poznat. Mi nismo zemlja koja može da bude utočište za migrante. Ako neko računa da će to postati glasači jednog dana, to je nešto drugo. Mi nećemo podržati ovu inicijativu", istakla je Majkić.

Navela je da nije data saglasnost da se migranti vrate u zemlje odakle su došli. „To rade svi, zašto ne bismo i mi. Nije data saglasnost da vidimo ko su ti ljudi, koliko ima terorističkih spavača. Mi smo sve prihvatili. Ministarstvo spoljnih poslova je požurilo da ugosti ambasadora Pakistana. Ja sumnjam s pravom da je parlament Pakistana doneo odluku da neće da prime nikog ko je otišao iz te zemlje", rekla je Majkić.

Bakir Izetbegović, delegat u Domu naroda, okarakterisao je izjavu Dušanke Majkić kao šovinističku i nacionalističku, poručivši da 99 posto problema migrantske krize nose Bošnjaci. „Bošnjaci, odnosno kantoni i gradovi gde su Bošnjaci većina, snose najveći teret migrantske krize. I onda ih još optužite što su ih primili. Samo u BiH imamo jedan takav nehumani princip. Ti ljudi su prošli i kroz Srbiju, ali samo ovde imate takav jedan nacionalistički, šovinistički pristup", rekao je Izetbegović.

S. D.

Lokomotiva ubila čoveka

Skoplje - Jedan migrant je poginuo juče u Severnoj Makedoniji kada ga je udarila lokomotiva, saopštila je policija. Kako se navodi, lokomotiva je migranta udarila na železničkoj pruzi između Velesa i Gradskog u centralnom delu zemlje, oko četiri ujutro. Migrant je dobio teške povrede i preminuo je tokom transporta do Opšte bolnice u Velesu. **Beta**

kliping centar Srbije
www.ninamedia.rs

Datum: 12.06.2020
Medij: Alo
Rubrika Hronika
Autori: N.G.
Teme: Migranti/azilanti

Napomena:
Površina: 37

Naslov: Krijumčarili migrante za 3.800 evra

Strana: 10



Krijumčarili migrante za 3.800 evra

Trojica muškaraca uhapšena su zbog sumnje da su kao članovi organizovane kriminalne grupe krijumčarili migrante preko Srbije, Hrvatske i Slovenije do Italije. Uhapšeni su I. M. (39), za kojeg se sumnja da je organizator, kao i G. S. (42) i B. J. (44). Sumnja se da su migrante, skrivene u kamione, prebacivali u Hrvatsku, a potom im omogućavali tranzit preko Hrvatske i Slovenije do Italije, za šta su im uzimali do 3. 800 evra po osobi. N. G.

kliping centar Srbije
www.ninamedia.rs

Datum: 12.06.2020
Medij: Politika
Rubrika Hronika
Autori: Redakcija
Teme: Migranti/azilanti

Napomena:
Površina: 98

Naslov: Krijumčarili migrante i u vreme vanrednog stanja

Strana: 21



Кријумчарили мигранте и у време ванредног стања

По налогу Тужилаштва за организовани криминал, српска полиција је јуче ухапсила три особе које се терете да су као чланови организоване криминалне групе од 27. јануара до 28. априла ове године кријумчарили мигранте преко Србије, Хрватске и Словеније до Италије.

Због сумње да су починили кривична дела недозвољеног преласка државне границе и кријумчарења људи ухапшени су И. М. (39), за кога се претпоставља да је организатор криминалне групе, Г. С. (42) и Б. Ј. (44), саопштено је из МУП-а Србије.

Чланови ове групе терете се да су од 27. јануара до 28. априла ове године (и током ванредног стања), организовали недозвољен прелазак преко државне границе Србије у циљу даљег недозвољеног транзита преко Хрватске и Словеније до Италије, за седам мигранта, саопштило је тужилаштво за организовани криминал.

Два мигранта су држављани Индије, док је пет неутврђеног држављанства. Припадници организоване криминалне групе су услуге наплаћивали 1.900 евра по мигранту, навело је тужилаштво.

А. Б.

kliping centar Srbije
www.ninamedia.rs

Datum: 12.06.2020
Medij: Večernje novosti
Rubrika Hronika
Autori: N.B.
Teme: Migranti/azilanti

Napomena:
Površina: 42

Naslov: PREBACIVALI MIGRANTE ZA 1.900 EVRA

Strana: 11



УХАПШЕНО ТРОЈЕ ОСУМЊИЧЕНИХ ЗА КРИЈУМЧАРЕЊЕ ЉУДИ

ПРЕБАЦИВАЛИ МИГРАНТЕ ЗА 1.900 ЕВРА

ПО налогу Тужилашта за организовани криминал након вишемесечног предистражног поступка јуче су припадници Министарства унутрашњих послова ухапсили И. М., Г. С. и Б. Ј. због сумње да су извршили кривично дело недозвољен прелазак државне границе и кријумчарење људи.

Чланови организоване криминалне групе су, како је саопштено из ТОК, од 27. јануара до 28. априла ове године, за седам мигранта, организовали недозвољен прелазак преко државне границе Републике Србије, затим Хрватске и Словеније, све до Италије. Реч је о два држављанина Индије и пет особа неутврђеног држављанства. Тврди се да је групу предводио И. М., а мигранте су пребацивали за 1.900 евра по особи.

Н. Б.

kliping centar Srbije
www.ninamedia.rs

Datum: 12.06.2020
Medij: Kurir
Rubrika Vesti
Autori: Redakcija
Teme: Migranti/azilanti

Napomena:
Površina: 122

Naslov: Krijumčarili migrante za 3.800 evra po osobi

Strana: 14



DOLIJALI UHAPŠENO TROJE ZBOG TRGOVINE LJUDIMA

Krijumčarili migrante za 3.800 evra po osobi



FOTO: SHUTTERSTOCK

Prevozili ih kamionima... Migranti iz Avganistana

Policija je uhapsila tri osobe osumnjičene da su kao članovi organizovane kriminalne grupe krijumčarili migrante preko Srbije, Hrvatske i Slovenije do Italije, saopštio je juče MUP.

U saradnji sa Tužilaštvom za organizovani kriminal, zbog sumnje da su počinili krivična dela nedozvoljenog prelaza državne granice i krijumčarenja ljudi, uhapšeni su I. M. (39), koji se sumnjiči da je organizator kriminalne grupe, G. S. (42) i B. J. (44).

- Sumnja se da su pripadnici ove organizovane kriminalne grupe migrantima od januara do aprila ove godine omogućavali nedozvoljen prelaz državne granice Srbije i Hrvatske.

Postoje osnovi sumnje da su osumnjičeni migrante skrivene u kamione ilegalno prebacivali u Hrvatsku, a potom im dalje omogućavali nedozvoljen tranzit preko Hrvatske i Slovenije do Italije, za šta su im uzimali do 3.800 evra po osobi. **B. T.**

kliping centar Srbije
www.ninamedia.rs

Datum: 12.06.2020
Medij: Alo
Rubrika Aktuelno
Autori: Redakcija
Teme: Migranti/azilanti

Napomena:
Površina: 23



Naslov: Srbija da Krajišnicima bude majka, a ne maćeha

Srbija da Krajišnicima bude majka, a ne maćeha

Predstavnici koalicije „Za kraljevinu Srbiju“ juče su u Kruševcu ocenili da je sramota da u Srbiji prioritet u zbrinjavanju imaju migranti, a ne „braća iz Krajine” i poručili da Srbija treba krajiškim Srbima da bude majka, a ne maćeha.

kliping centar Srbije
www.ninamedia.rs

Datum: 12.06.2020
Medij: Dnevnik
Rubrika Politika
Autori: Redakcija
Teme: Izbeglice iz EX Jugoslavije; Regionalni program stambenog zbrinjavanja (RHP)

Napomena:
Površina: 277



Naslov: Pomoć izbegličkim porodicama



ПОТПРЕДСЕДНИК ПОКРАЈИНСКЕ ВЛАДЕ ЂОРЂЕ МИЛИЋЕВИЋ У СУБОТИЦИ

Помоћ избегличким породицама

Потпредседник Покрајинске владе Ђорђе Милићевић посетио је јуче, заједно с градоначелником Суботице Богданом Лабаном, породицу Совиљ, која је деведесетих година прошлог века избегла из Босне и Херцеговине, а свој нови дом је, након више од две деценије, изградила у Суботици.

На конкурсу Фонда за пружање помоћи избеглим, прогнаним и расељеним лицима, четворочлана породица Совиљ добила је помоћ у виду грађевинског материјала за завршетак куће, коју су сопственим новцем изградили до крова.

– Ове године је 45 избегличких породица добило укупно 13 милиона динара бесповратно за набавку грађевинског материјала – казао је потпредседник Милићевић, и навео да је за четири године из покрајинског буџета за ту намену издвојено укупно 61 милион динара.

Он је нагласио да је Покрајинска влада у последње четири године издвојила око 360 милиона динара за програме подршке избегличкој популацији, које реализује Фонд за пружање помоћи избеглим, расељеним и прогнаним лицима.

– Најзначајнија подршка је кроз програм за стамбено збрињавање, односно за откуп сеоских кућа с окућницом и за набавку грађевинског материјала – навео је Милићевић.

Подршка је пружана и у виду економског оснаживања породица, посебно жена, затим куповине механизације и друге опреме за пољопривредну производњу. Годинама се издваја новац и за најбоље средњошколце из избегличких породица у Војводини, а од 2018. године помоћ добијају и најуспешнији студенти.

Директор Фонда за пружање помоћи избеглим, прогнаним и расељеним лицима Душко Ћутило истакао је чињеницу да је Фонд после 2016. године, уз подршку Покрајинске владе, донео одлуке да помоћ која се додељује избегличкој популацији буде бесповратна, а да се за 425 породица које нису могле да измирују дуг из периода од 2007. од 2017. године, дуговање отпише.

Е. Д.

Почела изградња станова

Градоначелник Суботице Богдан Лабан казао је да је Суботица тек у овом мандату активно почела да помаже избегличку популацију. С партнерима из Европске уније обезбеђено је више од 50 кућа с окућницом, а за 37 породица грађевински материјал.

– Пре неколико дана почела је изградња станова за избеглице и социјално угрожена лица, а вредност те инвестиције је 1,5 милион евра – рекао је Лабан.

kliping centar Srbije
www.ninamedia.rs

Datum: 12.06.2020
Medij: Danas
Rubrika Braničevo
Autori: Redakcija
Teme: Regionalni program stambenog zbrinjavanja (RHP); Vladimir Cucić; Izbeglice iz EX

Napomena:
Površina: 515

Naslov: STANOVI ZA 20 IZBEGLIČKIH PORODICA

Strana: 1,4



STANOVI ZA 20 IZBEGLIČKIH PORODICA



Požarevac - Nastavljajući višegodišnju brigu o zbrinjavanju izbeglih porodica, u Požarevcu su svečano uručeni ključevi za 20 stanova namenjeni raseljenim licima iz Bosne i Hercegovine i Hrvatske koje imaju prebivalište na teritoriji ovoga grada. Stanovi su izgrađeni u okviru Potprojekta pet Regionalnog stambenog programa koji u Srbiji, kao vodeća institucija, sprovodi Komesarijat za izbeglice i migracije. Finansijska sredstva za gradnju objekta u ulici 27. aprila bb obezbeđena su delom iz donatorskog Fonda Regionalnog stambenog programa, dok je zemljište i prateću infrastrukturu obezbedio grad Požarevac. Ukupna vrednost radova iznosi 455.395 evra, a bruto površina objekta je 1.376 kvadratnih metara.

Datum: 12.06.2020
Medij: Danas
Rubrika Braničevo
Autori: Redakcija
Teme: Regionalni program stambenog zbrinjavanja (RHP); Vladimir Cucić; Izbeglice iz EX
Napomena:
Površina: 515
Naslov: STANOVI ZA 20 IZBEGLIČKIH PORODICA
Strana: 1,4

U Požarevcu svečano uručeni ključevi za 20 stanova

Izgrađeni stanovi za 20 izbegličkih porodica



Foto: požarevac.rs

Požarevac - Nastavljajući višegodišnju brigu o zbrinjavanju izbeglih porodica, u Požarevcu su svečano uručeni ključevi za 20 stanova namenjeni raseljenim licima iz Bosne i Hercegovine i Hrvatske koje imaju prebivalište na teritoriji ovoga grada. Stanovi su izgrađeni u okviru Potprojekta pet Regionalnog stambenog programa koji u Srbiji, kao vodeća institucija, sprovodi Komesarijat za izbeglice i migracije.

Finansijska sredstva za gradnju objekta u ulici 27. aprila bb obezbeđena su delom iz donatorskog Fonda Regionalnog stambenog programa, dok je zemljište i prateću infrastrukturu obezbedio grad Požarevac. Ukupna vrednost radova iznosi 455.395 evra, a bruto površina objekta je 1.376 kvadratnih metara. Ključeve su uručili Ivica Dačić, prvi potpredsednik Vlade Republike Srbije, ministar spoljnih poslova i predsednik Komisije za koordinaciju procesa trajne integracije izbeglica, Vladimir Cucić, komesar za izbeglice i migracije Republike Srbije, Saša Pavlović, zamenik gradonačelnika Požarevca, Bojan Stević, državni sekretar Ministarstva državne uprave i lokalne samouprave i Dušan Kovačević, direktor Jedinice za upravljanje projektima u javnom sektoru. Ivica Dačić je ovom prilikom rekao da je ukupna vrednost Potprojekta pet preko 52 miliona evra.

- Regionalni stambeni program zajednički je projekat republike Srbije, Bosne i Hercegovine, Crne Gore i Hrvatske koji za svoj glavni cilj ima da obezbedi trajna stambena rešenja za najugroženije izbegličke porodice u regionu. Iskoristiću ovu priliku da zahvalim svim našim partnerima koji su doprineli uspešnoj realizaciji projekta i to i danas oni čine svojim donacijama.

Lokalne samouprave veoma su bitan partner Regionalnog stambenog programu budući da svaka samouprava obezbeđuje lokaciju i prateću infrastrukturu.

Obraćajući se novim stanarima ovog objekta Dačić je rekao da je Požarevac od danas njihov novi dom, dom za postojeće ili buduće lekare, negovatelje, učitelje, vaspitače, pekare i apotekare i mnoge druge koji mogu i žele da doprinesu razvoju naše zemlje.

- Podsećam vas da je ova država ne samo država srpskog naroda već i svih građana koji u njoj žive, a koja je između ostalog zasnovana na načelima demokratije, socijalne pravde i kao takva neguje evropske principe i vrednosti. Vlada Republike Srbije posvećeno radi na očuvanju ovih vrednosti kako u redovnom, tako i u vanrednom stanju što je u doba pandemije novog korona virusa i pokazala. Briga za svakog pojedinca imperativ je našeg delovanja.

Saša Pavlović, zamenik gradonačelnika Požarevca, rekao je da je grad u ovaj projekat ušao svim srcem.

- Zahtevi koji su pred nas postavljeni ispunjeni su i uveren sam da ćete u proizvodu saradnje između Komesarijata za izbeglice i naše lokalne samouprave, vi kao krajnji korisnici, uživati. Predajom ključeva od novoizgrađenih stanova na korak smo od ostvarenja zacrtanog cilja, a to je da nijedna porodica sa izbegličkim statusom ne bude bez svog krova nad glavom. Događaji poput ovog su siguran znak da je Srbija izašla iz krize, da je za sve nas rešavanje problema svakog našeg sugrađanina najveći prioritet." *Z. V.*

Početak novog života

Milan Kosijer, jedan od korisnika stanova, izbeglica iz Karlovca u Hrvatskoj, kaže da je u Srbiju izbegao 1995. godine u Oluji kao trinaestogodišnji dečak vozeći svoju familiju i još dvestotinak kilometara dok nije naišao na oca koji je bio na ratištu. „Posle višednevnog mučnog putovanja dolazim u Požarevac i sledećih 25 godina živimo ovde, vrlo teško kao podstanari. Sestra i ja smo odrasli u Srbiji, završili škole i zasnovali porodice. Oženio sam se i imam dva sina. Danas za sve nas koji dobijamo stanove počinje novi život i iskreno smo zahvalni što ćemo posle 2 i po decenije izbeglištva imati svoj krov nad glavom."

Datum: 12.06.2020
Medij: Informer
Rubrika Vesti
Autori: Redakcija
Teme: Migranti/azilanti

Napomena:
Površina: 17

Naslov: 30

Strana: 13



30 migranata se udavilo nakon što im se prevrnuo čamac kod obale Tunisa

kliping centar Srbije
www.ninamedia.rs

Datum: 12.06.2020
Medij: Dnevnik
Rubrika Svet
Autori: Redakcija
Teme: Migranti/azilanti
Naslov: Grčka: Udvostručio se broj ilegalaca

Napomena:
Površina: 54

Strana: 11



Грчка: Удвостручио се број илегалаца

Од уторка се удвостручио број илегалних долазака миграната преко турско-грчке границе, а грчка полиција је у последња 24 сата пресрела више од 400 особа у пограничним областима Тихеро и Фере. До пре неколико дана, полиција је пресретала 200 до 250 миграната, преноси портал Катимерини. Како се наводи, велике групе миграната, од по 500 до 1.000 крећу се ка обали Турске која се граничи са Грчком. Претпоставља се да је повећани број миграната узрок већих активности кријумчара током летњег периода. ■

Datum: 12.06.2020
Medij: Pečat
Rubrika Društvo
Autori: Kolja Besarović
Teme: Migranti/azilanti
Naslov: BOSNA NA RESPIRATORU

Napomena:
Površina: 1264

Strana: 28,29



БОСНА НА РЕСПИРАТОРУ

Садашња сарадња између две најјаче странке хришћанских народа у БиХ диктирана је прагматичним заједничким интересима супротстављања бошњачкој хегемонији



ФОТО: UNSPLASH / MARKUS WINKLER

Пише **КОЉА БЕСАРОВИЋ**

Ново заоштравање односа у „босанском троуглу“ уследило је након хапшења председника Владе Федерације БиХ Фадила Новалића, који је осумњичен за нелегалну набавку респиратора из Кине. И поред захтева Тужилаштва БиХ да се Новалићу одреди једномесечни притвор – као и другој двојици осумњичених, директору Федералне управе цивилне заштите Фахрудину Солаку и власнику компаније „Сребрна маслина“ Фикрету Хоџићу – суд им је одобрио да се бране са слободе, уз забрану састајања и контактирања са сведоцима Тужилаштва.

ЕЛЕМЕНТИ ДРЖАВНОГ УДАРА Привођење председника владе већег ентитета БиХ изазвало је жестоку реакцију Странке демократске акције која је оценила да је „реч о добро смишљеној и координираној акцији, са свим елементима државног удара, чији је циљ да се елиминишу премијер СДА, односно бошњачки фактор, те да ХДЗ преузме контролу унутар владе и над животом људи у Федерацији“.

Најјача бошњачка партија је ову тврдњу образложила „аргументом“ да су „из истраге у афери 'респиратори' изостављени кадрови ХДЗ-а“, али је занимљиво да се са овом њеном оптужбом на рачун прве странке у Хрвата није сложио досадашњи коалициони партнер Фахрудин Радончић.

Лидер Савеза за бољу будућност (СББ) такође је саопштио да подноси оставку на место министра безбедности БиХ, с образложењем да се на такав потез одлучио због различитих ставова које у погледу на мигрантску кризу има у односу на члана Председништва БиХ Шефика Џаферовића и министарку спољних послова Бисеру Турковић. Други разлог за његово одступање су „лоши односи између СДА, ХДЗ-а и СНСД-а у којима се не може направити добар амбијент за рад Савета министара“, а на одлуку о демисији је, како истиче, утицала и афера „респиратори“.

Видеће се какав ће бити епилог ове афере (и судбина Новалића), али и како ће актуелни унутарбошњачки сукоби, као и даље погоршавање односа између СДА и ХДЗ, утицати на функционисање органа власти у БиХ и њеном већем ентитету. Према спекулацијама присутним у сарајевским политичким круговима уследиће прекомпензација власти у Федерацији БиХ и неким кантонима (попут сарајевског) у којој ће СДА бити гурнута у опозицију, док ће нову већину, заједно са ХДЗ-ом, формирати Радончићев СББ и неколико формално левих и грађанских партија предвођених СДП-ом.

СРПСКО-ХРВАТСКА ВЕЗА За разлику од ових, као и деценијама антагонизираних српско-хрватских односа, у дејтонској творевини већ дуже време добро функционише веза између Срба и Хрвата, тачније, њихових главних политичких странака, СНСД-а и ХДЗ-а. Јасно је да та сарадња многима може, најблаже речено, изгледати чудно с обзиром на страшну (ближу и даљу) прошлост која дели ова два народа, али и непромењену антисрпску политику званичног (и незваничног) Загреба,

Datum: 12.06.2020
Medij: Pečat
Rubrika Društvo
Autori: Kolja Besarović
Teme: Migranti/azilanti
Naslov: BOSNA NA RESPIRATORU

Napomena:
Površina: 1264

Strana: 28,29



те „цркве у Хрвата“ према главној препреци за остваривање геополитичких циљева *лијепе њихове.*

Милорад Додик је због ових односа са лидером ХДЗ-а Драганом Човићем и његовом партијом на мети критика опозиције, која га оптужује за „издају интереса Републике Српске“.

Замерке му понекад упућују и забринути искрени патриоти који, страхујући да би на овом курсу могао отићи предалеко или на крају бити изигран, подсећају на епилог сарадње Радована Караџића и Мате Бобана током првих година рата у БиХ. Први председник РС и лидер тадашње Херцег-Босне су – и поред непремостивих разлика између Срба и Хрвата у погледу постојања Републике Српске Крајине – често проналазили заједнички језик у супротстављању Алији Изетбеговићу и такозваној Армији БиХ. А онда је Туђман, под притиском Вашингтона, проценивши да му је „реинтеграција РСК“ важнија од Херцег -Босне, потписао 1994. Вашингтонски споразум о стварању Федерације БиХ. Бобан и хрватска државна творевина у некадашњој централној југословенској републици отишли су у историју, док су дотадашњи припадници Херцег-Босне, заједно са јединицама војске Хрватске и Алијиним „аскерима“, кренули у офанзиву на Републику Српску.

Подсећање на не тако далеку прошлост је корисно и поучно, па, ипак, верујемо да су оваква страховања, а поготово оптужбе о „Додиковој издаји“ коју изричу опозиционари у мањем ентитету БиХ – неосновани. Садашња сарадња између две најјаче странке хришћанских народа у БиХ диктирана је прагматичним заједничким интересима супротстављања бошњачкој хегемонији, при чему државник из Лакташа и његови сарадници (као уосталом и друга страна) немају никаквих илузија о томе да би овај привремени, и у погледу постављених циљева строго ограничени савез икада могао да превазиђе све постојеће разлике између два народа и прерасте у трајно савезништво искрених пријатеља.

БРИСЕЛСКА НАДОГРАДЊА ДЕЈТОНА Додик се више пута јавно заложио за измену Изборног закона који би омогућио Хрватима да избегну мајоризацију од стране Бошњака при избору њиховог члана Председништва БиХ (случај Жељка Комшића), те подржао идеју стварања трећег ентитета у Босни Херцеговини. При томе је, међутим, увек наглашавао како тај ентитет треба да буде искључиво ствар договора партнера у Федерацији БиХ, односно да он никако не може да доводи у питање дејтонску територијалну целовитост и степен аутономије РС.

Мада сам Човић никада јавно није доводио у питање садашњу територију Српске, неспорно је да су се за процес „распакивања Дејтона“ на штету РС мање или више отворено залагали неки други хрватски фактори. Тако је на Хрватском народном сабору јануара 2019. године (на коме је лидер ХДЗ-а изабран за председника) донета резолуција у којој се захтева „бриселска надоградња“ Дејтонског споразума, тачније, „нова и рационалнија административно територијална организација земље како би се на једнак начин уважила сва три конститутивна народа“.

Тешко је веровати да би испуњење њихових жеља прошло без „черупања“ територије РС, о којој је отворено говорио функционер ХДЗ-а и, од хрватског становништва изабрани потпредседник мањег ентитета БиХ Јосип Јерковић. Он је 2017. изразио наду да ће у састав будуће хрватске федералне јединице ући „већи део Посавине који се сада налази у Републици Српској“.

Проблем Хрвата је не само у чињеници да су – без обзира на то што им је матица чланица Европске уније и НАТО-а – као најмање бројан народ најслабији фактор у БиХ већ и у постојању различитих интереса између херцеговачког

СКУПШТИНА РС ОДБАЦИЛА РЕЗОЛУЦИЈУ О ЖРТВАМА ФАШИСТИЧКИХ РЕЖИМА

Народна скупштина РС одбацила је Резолуцију о поштовању жртава фашистичких режима и покрета коју је претходно усвојио Представнички дом Парламентарне скупштине БиХ. Констатовано је да се „усвајањем Резолуције приступило срамном прекрајању историјских чињеница, којима је циљ уопштавање и маргинализовање страдања Срба у Другом светском рату“. Закључено је да је „неприхватљива било каква квалификација злочина у Другом светском рату која не садржи одредницу да је над Србима извршен систематски геноцид“. Од Владе РС је затражено да у року од 60 дана упути у Народну скупштину на усвајање нацрт Закона о Дану сећања на жртве геноцида Независне Државе Хрватске над Србима, Јеврејима и Ромима током Другог светског рата.

и босанског дела овог етноса. За разлику од територијално компактних и на свом простору већинских херцеговачких Хрвата који се отворено залажу за обнову Херцег-Босне, њихови сународници у енклавама средње Босне, а поготово мањинско становништво у великим градовима (попут Сарајева, Тузле, Зенице) у далеко су неповољнијем положају, због чега преферирају друге опције. Страхујући да ће у случају формирања трећег ентитета (п)остати незаштићена мањина у бошњачком „пашалуку“, они се залажу за регионализацију државе или заговарају неостварљиву „грађанску Босну и Херцеговину“. Сличне ставове имају и тамошњи представници цркве у Хрвата који се против „поделе државе“ и осуђују сарадњу са Србима, па тако бањалучки бискуп Фрањо Комарица не пропушта прилику да осуди политику Додикове власти.

ОЗБИЉНЕ РАЗЛИКЕ И поред сарадње у борби против бошњачке доминације, партнере из Бањалуке и Мостара деле озбиљне разлике око важних тема, као што је, конкретно, улазак БиХ у НАТО. Иако, за разлику од САД, није условљавала формирање Савета министара Додиковим пристанком на пут у Северноатлантску алијансу, јасно је да Човићева странка жели (баш као и њена матица) да се БиХ нађе у породици чланова западног војног савеза. Због ове, али и неких других тема, сасвим је реална могућност да – чак и у мало вероватном случају избацивања страних арбитара из Уставног суда БиХ – овај орган гласовима бошњачких и хрватских судија доноси пресуде на штету интереса Републике Српске.

Пошто интереси диктирају стварање али и раскидање политичких савеза, није уопште незамислив сценарио у коме би Хрвати, након делимичног испуњења њихових жеља, поново променили страну и обновили брак с већим партнером из Федерације БиХ. При томе није уопште толико важно да ли би се на престројавање одлучили самостално или под утицајем Загреба и неких његових западних пријатеља који би им, рецимо, могли сигнализирати да ће у случају „упокојавања“ Републике Српске бити награђени делом њене територије.

Све ово не значи да руководство РС не треба да настави сарадњу с Хрватима, наравно у складу с реалном проценом својих интереса. Искуства из бурне прошлости некадашњег Босанског пашалука (као и ширег простора бивше Југославије) показују да оваква сарадња има ограничен рок трајања, као и да у њој партнери најчешће покушавају да од друге стране добију далеко више од оног што су сами спремни да дају.

kliping centar Srbije
www.ninamedia.rs

Datum: 12.06.2020
Medij: Kurir
Rubrika Vesti
Autori: Redakcija
Teme: Migranti/azilanti

Napomena:
Površina: 27

Naslov: Utopilo se 46 migranata

Strana: 17



Sredozemlje

Utopilo se 46 migranata

TUNIS - U blizini tuniske obale potonuo je brod koji je prevozio migrante, a najmanje 46 osoba se utopilo. Brod se prevrnuo blizu luke Sfaks, saopštila je Nacionalna garda Tunisa. U utorak su na obalu isplivala 22 tela, uključujući 19 žena i dva deteta. Ostala tela pronađena su kako plutaju u vodi nakon što je brod potonuo, preneo je AP. Većina žrtava je iz Obale Slonovače.

Datum: 12.06.2020
Medij: Novosadski Reporter
Rubrika Bez naslova
Autori: Eržebet Marjanov
Teme: Regionalni program stambenog zbrinjavanja (RHP); Vladimir Cucić; Komesarijat za izbeglice

Napomena:
Površina: 510



Naslov: U VETERNIKU IZGRAĐEN KOMPLEKS ZGRADA ZA IZBEGLICE

Strana: 1,3

Dve godine po polaganju kamena temeljca u Veterniku izgrađen je kompleks zgrada od 276 jednosobnih i dvosobnih stanova za izbegličke porodice iz Bosne i Hercegovine i Hrvatske

U VETERNIKU IZGRAĐEN KOMPLEKS ZGRADA ZA IZBEGLICE



Datum: 12.06.2020
Medij: Novosadski Reporter
Rubrika Bez naslova
Autori: Eržebet Marjanov
Teme: Regionalni program stambenog zbrinjavanja (RHP); Vladimir Cucić; Komesarijat za izbeglice
Napomena:
Površina: 510
Naslov: U VETERNIKU IZGRAĐEN KOMPLEKS ZGRADA ZA IZBEGLICE
Strana: 1,3



U Veterniku izgrađen kompleks zgrada za izbeglice

DVE GODINE PO POLAGANJU KAMENA TEMELJCA, NA TAD ZAPARLOŽENOM ZEMLJIŠTU U VETERNIKU IZGRAĐEN JE KOMPLEKS ZGRADA OD 276 JEDNOSOBNIH I DVOSOBNIH STANOVA ZA IZBEGLIČKE PORODICE IZ BOSNE I HERCEGOVINE I HRVATSKE. KLJUČEVI SU PORODICAMA URUČENI PRE NEDELJU DANA

Autor: **Eržebet Marjanov**

Kompleks zgrada omeđen ulicama Vojvode Bojovića I Radničkog ima uređenu zelenu površinu, parking prostor i klupe za odmor. Izgrađen je u okviru Regionalnog stambenog programa (SRB 5) koji u Republici Srbiji, kao vodeća institucija, sprovodi Komesarijat za izbeglice i migracije.

Finansiranje je obezbeđeno delom iz donatorskog Fonda Regionalnog stambenog programa, dok je zemljište i prateću infrastrukturu obezbedio Grad Novi Sad. Ukupna vrednost izvedenih radova iznosi 6,7 miliona evra, a bruto površina 19.877 kvadratnog metra.

- Za nas niste izbeglice, vi ste naši sugrađani, naše sestre i braća, i želimo da se ovde osećate ravnopravno jednako i dobrodošli, da ne doživljavate sebe da ste ovde zalutali nego da ste došli na adresu gde će da vam se rađaju deca i unuci I gde ćete da ostvarite nove životne pobede. Veternik, Novi Sad, Vojvodina i Srbija su bogatiji zbog vaših života, vaše dece i unuka - rekao je su gradonačelnik Grada Novog Sada Miloš Vučević prilikom dodele ključeva.

On se zahvalio izbeglicama na strpljenju i pozvao ih je na praštanje za vreme u kojem je možda Srbija ćutala, jer nije imala snage da progovori da se dovoljno bori za njih.

- Danas Srbija sme sve događaje da nazove pravim imenom i ima snage da zajedno sa svim partnerima vodi računa o vama - poručio prvi čovek Grada Novog Sada i zahvalio se svim donatorima na pomoći.



Događaju su prisustvovali Ivica Dačić prvi potpredsednik Vlade Republike Srbije, ministar spoljnih poslova koji je i predsednik Komisije za koordinaciju procesa trajne integracije izbeglica, Vladimir Cucić komesar za izbeglice i migracije Republike Srbije, Leoneta Pajer šef sektora operacija 1 pri Delegaciji Evropske unije u Srbiji, Andrea Oricio ambasador Misije OEBS u Srbiji, Hans Fridrih Šoder šef Predstavništva UNHCR-a u Srbiji i drugi.

- Veternik je od samog osnivanja istorijski bitno mesto, ova zemlja je poklonjena solunskim ratnicima, a mesto nosi naziv po planini u Severnoj Makedoniji. Raduje me što će izbegličke porodice ovde naći sigurno utočište - izjavio je Dačić.

Naveo je da je do sada u okviru ovog Programa doneto više od 45.000 stambenih rešenja, a ostaje još da se reši status za više od 2.000 porodica u narednim godinama.

- To je naš dug prema njima, jer dugo su živeli u teškim uslovima - kazao je ministar.

Regionalni stambeni program zajednički je višegodišnji program Republike Srbije, Bosne i Hercegovine, Crne Gore i Republike Hrvatske, koji ima za cilj da obezbedi trajna stambena rešenja za najugroženije izbegličke porodice u regionu. Sprovodi se uz podršku OEBS-a, UNHCR-a i Banke za razvoj Saveta Evrope, a finansiran je novcem Evropske unije, koja je i najveći donator, Sjedinjenih Američkih Država, Nemačke, Norveške, Švajcarske, Italije, Danske, Turske, Luksemburga, Španije, Kipra, Češke, Mađarske, Rumunije i Slovačke.

Konačno krov nad glavom

Među ljudima koji su dobili krov nad glavom je i 68-godišnja Anđa Ćosić i njen suprug.

– Došli smo iz Mostara 1992. godine kada je bio napad na njega. Smeštaj smo prvo našli kod rodbine u Bačkoj Palanci, zatim smo bili u kolektivnom smeštaju šest godina pa smo došli kod rodbine u Petrovaradin. Živeli smo na teret drugih, trpeli su nas, sad konačno imamo krov nad glavom i hvala za to – rekla je Anđa Ćosić za naš list.

Datum: 12.06.2020
Medij: Blic
Rubrika Hronika
Autori: Redakcija
Teme: Migranti/azilanti

Napomena:
Površina: 78

Naslov: Švercovali migrante, uzimali čak 3.800 evra po čoveku

Strana: 19



Hapšenje zbog krijumčarenja ljudi

Švercovali migrante, uzimali čak 3.800 evra po čoveku

PRIPADNICI MINISTARSTVA UNUTRAŠNJIH poslova uhapsili su tri osobe osumnjičene da su krijumčarili migrante preko Srbije, Hrvatske i Slovenije do Italije, saopštio je MUP.

– Policija sumnja da su osumnjičeni migrante skrivene u kamione ilegalno prebacivali u Hrvatsku, a potom im dalje omogućavali nedozvoljen tranzit preko Hrvatske i Slovenije do Italije, za šta su im uzimali do 3.800 evra po osobi.

Policija je prilikom pretresa stanova na više lokacija u Beogradu koje su koristili osumnjičeni pronašla i oduzela četiri pištolja, skraćenu lovačku pušku, dva automobila, šest mobilnih telefona i veću količinu novca. *J. A.* ■

Datum: 12.06.2020
Medij: Ekspres
Rubrika Bez naslova
Autori: VOJISLAV TUFEGDZIĆ
Teme: Migranti/azilanti
Naslov: PRIMITIVNO I SAVRŠENO EFIKASNO

Napomena:
Površina: 845

Strana: 31



PRIMITIVNO I SAVRŠENO EFIKASNO



PIŠE
VOJISLAV TUFEGDŽIĆ

Metodologija današnjih kriminalaca da iz države u državu zaobilaznim putem prevedu ljude i ilegalnu robu nimalo se ne razlikuje od one koja je korišćena pre više od pola veka

Krijumčarenje ljudi je decenijama jedan od najunosnijih ilegalnih poslova u kojem podjednako uspešno deluju velike kriminalne grupe i vispreni lokalni organizatori ovog prljavog posla. Iako kriminalci od unesrećenih imigranata uzimaju relativno skroman novac, jer je većini to poslednje što su uspeli da sačuvaju za nadu u bolji život, ovaj vid kriminala nezainteresovanima deluje kao blagi kriviični prekršaj u odnosu na švercere narkotika i oružja koji privlače mnogo veću pažnju javnosti i vlasti. Međutim, za razliku od država koje se nazivaju tranzitnim rutama za šverc migranata, države Evropske unije su odavno ilegalno useljavanje proglasila svojim prioritetnim problemom.

Nov nalet

Nedavno otkriće tunela za šverc migranata između Srbije i Mađarske potvrdilo je da nijedna sofisticirana tehnologija ugrađena u dronove ili infracrvene kamere, kao ni visoke međugranične barijere i brojne policijske i vojne patrole nisu u stanju da predupredе staromodni način krijumčarenja ispod zemlje. Početkom juna mađarska policija sprečila je više od 300 migranata da uđu ilegalno u njihovu državu, odnosno na teritoriju Evropske unije.

A da nije bilo slučajnosti, tunel koji je naknadno pronađen još dugo bi bio u funkciji. Granična policija našeg severnog suseda zatekla je 54 migranta koji su pokušali da preskoče i iseku žičanu ogradu na granici, dok je 258 migranata zatečeno u pograničnoj zoni bez dokumenata. Naknadnom kontrolom okruženja policajci su pronašli tunel ispod ograde, visok svega 40 centimetra i dužine 24 metra, korišćen za šverc migranata sa srpske na mađarsku stranu, onih migranata koji su imali novca da plate švercerima, dok su nesrećnici koji su preskakali ogradu nehotice okrili svoje platežnije sunarodnike iz Sirije, Irana, Avganistana, Iraka, Palestine... Mađarska strana je saopštila da je treći tunel ispod ograde koji su otkrili u poslednih godinu dana na tom području.

Gostujući na nacionalnoj televiziji, Đerđ Bakondi, savetnik za nacionalnu bezbednost mađarskog premijera, rekao je da se ilegalne migracije mogu zaustaviti ako postoji politička volja zemalja na njihovom putu da se granice za njih zatvore, ali da je posle zatišja zbog pandemije Covid-19 i zatvorenih granica, zabeležen veliki rast broja migranata koji pokušavaju da se ilegalno domognu EU.

Akcenat u otkrivanju tunela odnosi se na ilegalne migrante. Međutim, nijedna od strana na čijoj se strani nalaze ulaz i izlaz iz tunela nije saopštila da li su se kroz njih, u vreme kada je započeta gradnja, krijumčarili i po dobiti znatno unosnije cigarete, oružje ili narkotici. Poznato, ali nikada pouzdano utvrđeno, jeste da su se na isti način u Srbiju svojevremeno "uvozile" cigarete, namirnice, nafta, pa i lekovi.

Da takve vrste poslova nikako nisu zamrle svedoči otkriće slovačke policije od pre nekoliko godina kada je na granici sa Ukrajinom otkriven dobro opremljen tunel koji su švercerі koristili za krijumčarenje cigareta. Tadašnji ministar unutrašnjih poslova Robert Kalinak saopštio je da je tunel prokopan šest metara ispod zemlje i da se prostire na 700 metara od ukrajinskog grada Uzhorod, na zapadu zemlje, do slovačke teritorije. Slovački ministar je naveo da je tunel pretežno korišćen za krijumčarenje cigareta, ali verovatno i za trgovinu ljudima. Procenjuje se da je na godišnjem nivou šteta od prodaje neocarinjenih cigareta u Evropskoj uniji oko 50 miliona evra. Tunel je po svemu bio nalik onima koji grade narko-karteli duž meksičko-američke granice.

Od kade do radne zone

U kojoj meri je krijumčarenje kroz tunele uzelo maha, ili takav način kriminala zapravo nikada nije ni pauzirao, govori podatak da je samo od 2000. do 2012. godine američka Agencija za borbu protiv narkotika DEA otkrila 139 ilegalnih tunela koji su iz Meksika vodili do Arizone i Kalifornije.

Pojedini su bili dužine nekoliko desetina, drugi više stotina metara, na dubini od šest do 12 metara ispod zemlje, prikriveni u kupatilima graničnih firmi ili privatnim kućama, pojedini opremljeni strujom i ventilacionim sistemima. Uprkos svim otkrićima, policija nije bila u stanju da ustanovi u kojoj meri su tuneli korišćeni za šverc ljudi ili narkotika.

Zasad najduži tunel pronađen na granici Meksika i Amerike je dugačak 1.313 metara. U njemu su pronađeni lift, pruga, odvodni i ventilacioni sistemi i visokonaponska strujna mreža, a proteže se od Tihuane u Meksiku do industrijske zone u San Dijegu u Kaliforniji, gde je izlaz bio blokiran s nekoliko stotina džakova. Zidovi tunela su visoki oko 1,6 metara. Istražitelji nisu bili u stanju da procene koliko vremena je bilo potrebno da se iskopa ovaj tunel s nekoliko rukavaca koji se nalazi čak 21 metar ispod površine. Na tom području „posluje" meksički Sinaloa kartel, koji Amerikanci smatraju najvećom organizacijom za trgovinu drogom na svetu

Da nije bilo slučajnosti, mađarska i srpska policija još ne bi otkrile tunel koji je korišćen za šverc migranata

kliping centar Srbije
www.ninamedia.rs

Vreme: 11.06.2020 22:03
Medij: srbobrandanas.rs
Link: https://srbobrandanas.rs/2020/06/11/javni-poziv-za-dodelu-gradjevinskog-materijala-izbeglima/
Autori: Redakcija
Teme: Komesarijat za izbeglice Republike Srbije

Naslov: Javni poziv za dodelu građevinskog materijala izbeglima



Na osnovu zajedničkog ugovora Komesarijata za izbeglice i migracije i opštine Srbobran, objavljen je Javni poziv za izbor korisnika za dodelu pomoći za rešavanje stambenih pitanja izbeglih lica, kroz nabavku građevinskog materijala za adaptaciju kuća.

Sredstva se odobravaju u svrhu poboljšavanja uslova stanovanja porodica izbeglih lica, koja imaju prebivalište na teritoriji opštine Srbobran. Zvanični dokument sa detaljima Javnog poziva možete pronaći ovde:Javni poziv za građevinski materijal.

Datum: 09.06.2020
Medij: Reč naroda - Požarevac
Rubrika Bez naslova
Autori: Redakcija
Teme: Izbeglice iz EX Jugoslavije; Komesarijat za izbeglice Republike Srbije
Napomena:
Površina: 701



Naslov: Stanovi za 20 izbegličkih porodica

У ПОЖАРЕВЦУ

Станови за 20 избегличких породица

■ *Кључеве је избегличким породицама уручио потпредседник Владе Републике Србије, министар спољних послова и председник Комисије за координацију процеса трајне интеграције избеглица Ивица Дачић*

У Улици 27. априла у Пожаревцу, протекле суботе уручени су кључеви 20 станова намењених избегличким породицама из Босне и Херцеговине и Републике Хрватске које имају пребивалиште на територији града.

Станови су изграђени у оквиру потпројекта пет Регионалног стамбеног програма који у Србији, као водећа институција, спроводи Комесаријат за избеглице и миграције. Укупна вредност потпројекта већа је од 52 милиона евра, од којих је 38 милиона из донација, док је Република Србија обезбедила 13 милиона.

Свечаном уручењу кључева новоизграђених станова у Пожаревцу присуствовали су први потпредседник Владе Републике Србије, министар спољних послова и председник Комисије за координацију процеса трајне интеграције избеглица Ивица Дачић, државни секретар Министарства државне управе и локалне самоуправе Иван Бошњак, затим заменик градоначелника Пожаревца Саша Павловић, комесар за избеглице и миграције Републике Србије Владимир Цуцић и директор Јединице за управљање пројектима у јавном сектору Душан Ковачевић.

Као хуман и солидаран пројекат Регионални стамбени програм је финансиран донаторским средствима, а највећи појединачни донатор је Европска унија.

Фондом Регионалног стамбеног програма управља Банка за развој Савета Европе, док Комесаријат за избеглице и миграције представља



У Ђапаску стана породице Ђапић

водећу институцију која спроводи програм у Србији, а процес избора корисника реализује у сарадњи са локалним самоуправама, уз надзор УНХЦР-а и ОЕБС-а.

Регионални стамбени програм заједнички је пројекат Републике Србије, Босне и Херцеговине, Црне Горе и Хрватске, који за свој главници циљ има да обезбеди трајна стамбена решења за најугроженије избегличке породице у региону.

Укупна вредност радова изградње објекта у Пожаревцу је 450.395 евра, док је бруто површина стамбене зграде 1.376 квадратних метара.

ПОМОЋ СУНАРОДНИЦИМА И ПРИЈАТЕЉИМА

Јединице локалне самоуправе у Србији кључни су партнери у спровођењу Регионалног стамбеног програма. Заменик градоначелника Пожаревца Саша Павловић, сматра да је град на корак од остварења зацртаног циља да ниједна породица са избегличким статусом не буде без свог крова над главом.

-Чак и у овом срећном тренутку не можемо да се не сетимо страдања и патње које је српски народ у прошлости имао. Зато овај срећан дан у вашим животима нећу назвати „додела станова избеглички породицама", већ „додела станова нашим сународницима, пријатељима, браћи и сестрама, који су остали без свог крова над главом". Ваша невоља све нас је дотакла, зато ниједног тренутка нисмо били у дилеми да се као град укључимо у овај програм. Још од тренутка када је Милош Велики изабрао Пожаревац за своју другу престоницу у више наврата наш град је широм отворених руку дочекивао људе са сличним и истим проблемима са којима сте се и ви нажалост сусрели. Кроз последњу велику кризу и ратове заједно смо прошли и заједно поднели немерљиве губитке. Све то нас није зауставило у развоју, већ смо се трудили да из сваке невоље изађемо јачи, рекао је Павловић и нагласио да су догађаји попут овог сигуран знак да је Србија изашла из кризе.

- Решавање проблема сваког нашег суграђанина највиши је приоритет. Уверен сам да су пред нама боља времена и да ће се у будућности у Пожаревац, као и у друге делове Србије, долазити са жељом за бољим животом и стандардом, јер Србија из дана у дан постаје баш такво место, истакао је Павловић.

СРБИЈА ПОСВЕЋЕНА МИРУ

Значајни партнери у реализацији овог потпројекта су Министарство за државну управу и локалну самоуправу и Јединица за управљање пројектима у јавном сектору. Државни секретар надлежног министарства Иван Бошњак, рекао је да Србија има довољно снаге, вештине и мудрости, као што је то имао и Милош Велики и да мора да буде посвећена миру на начин како се то овде у Пожаревцу још почетком 18. века радило, потписивањем великом мировног споразума.

Јединица за управљање пројектима у јавном сектору, према речима директора Душана Ковачевића, улаже максималне напоре у даљу реализацију овог програма са крајњим циљем да Србија постане боље место за живот грађана. Како је рекао, основни задатак је да избегличке породице након више од четири века, трајно буду стамбено збринуте.

Комесар за избеглице и миграције Владимир Цуцић подсетио је овом приликом да је Комесаријат у сарадњи са пожаревачком локалном самоуправом до сада збринуо 297 породица којима је пружена помоћ да се скуће, односно да добију, изграде или откупе кућу или стан.

Након симболичног пресецања врпце, представници државних и локалних институција посетили су стан породице Ђапић.

М. П.

Кров над главом након 25 година

Милан Косијер 1995. године је, као тринаестогодишњак, током војне операције „Олуја", из Карловца у Хрватској пребегао у Србију. У Пожаревац је стигао на трактору на коме је осим своје превозио још две породице. Након вишедневног мучног путовања стигао је у Пожаревац где живи више од 25 година.

Он каже да за све оне који су добили станове почиње нови живот.

-Након две и по деценије избеглиштва, коначно ћу имати свој кров над главом.



Бошњак, Дачић, Павловић, Ковачевић и Цуцић

ИВИЦА ДАЧИЋ

Пожаревац нови завичај

Први потпредседник Владе Србије Ивица Дачић захвалио се свим партнерима који су допринели успешној реализацији пројекта: Европској унији, Сједињеним Америчким државама, Немачкој, Италији, Норвешкој, Швајцарској, Данској, Турској, Луксембургу, Кипру, Румунији, Чешкој, Словачкој и Мађарској.

Према његовим речима, локалне самоуправе су важан партнер Регионалном стамбеном програму, будући да свака самоуправа обезбеђује локацију и пратећу инфраструктуру за изградњу стамбених јединица.

-Пожаревац је од данас ваш нови завичај, нови дом за постојеће или будуће лекаре, неговатеље, учитеље, васпитаче, пекаре, апотекаре и многе друге који могу и желе да допринесу развоју наше земље. Подсећам да је Србија држава не само српског народа већ и свих грађана који у њој живе, држава која је између осталог заснована на начелима грађанске демократије, социјалне правде и као таква негује европске принципе и вредности. Влада Републике Србије посвећено ради на очувању ових вредности како у редовном тако и у ванредном стању, што је у доба пандемије новог корона вируса и показала. Брига за сваког појединца императив је нашег деловања, поручио је Дачић.

Vreme: 12.06.2020 10:18
Medij: nova.rs
Link: https://nova.rs/region/eu-ne-sme-da-cuti-o-nasilju-hrvatske-policije-na-granicama/
Autori: Redakcija
Teme: Migranti/azilanti

Naslov: "EU ne sme da ćuti o nasilju hrvatske policije na granicama"

Foto: EPA/ANTONIO BAT Svetska organizacija za zaštitu ljudskih prava Amnesty International saopštila je da su evropske vlade saučesnice u sistematskim, nezakonitim i često nasilnim napadima i kolektivnim proterivanjima hiljade azilanata u nesigurne izbegličke kampove u Bosni i Hercegovini.Stavljajući prioritet na graničniu kontrolu u odnosu na poštovanje međunarodnog prava, evropske vlade ne samo da žmure na zlostavljanje hrvatske policije, već i finansiraju njihove aktivnosti, podstičući sve veću humanitarnu krizu na ivici EU, navodi AI u izveštaju objavljenom u četvrtak.

"Da bismo razumeli gde leže prioriteti evropskih vlada, treba samo da sledimo novac. Njihov finansijski doprinos humanitarnoj pomoći umanjen je za sredstva koja izdvajaju za bezbednost na granici, uključujući i opremanje hrvatske pogranične policije, pa čak i isplatu njihovih plata ", rekao je Masimo Morati, direktor istraživanja za evropsku kancelariju AI.

Foto: EPA/ZOLTAN GERGELY KELEMEN Pročitaj i: Hrvatska policija je prošlog meseca "mučila" grupu migranata koji traže azil na granici sa Bosnom i Hercegovinom.

Prema svedočenjima žrtava, između osam i deset policajaca u crnim uniformama zlostavljalo je migrante u noći između 26. i 27. marta nedaleko od Plitvičkih jezera, navodi AI.

Trenutno oko 5.500 žena, muškaraca i dece zarobljeno je u dva mala bosanska grada blizu hrvatske granice, Bihaću i Velikoj Kladuši, koji su smešteni u bivšim fabrikama bez osnovnih uslova za život. Bosna i Hercegovina ne može da im pruži odgovarajuću zaštitu ili uslove života, a improvizovani kampovi su nehigijenski, nedostaje topla voda, medicinska nega i dovoljno hrane, navodi se u izveštaju.

"Evropska unija više ne može da ćuti i namerno ignoriše nasilje i zlostavljanja koje sprovodi hrvatska policija na njenim spoljnim granicama. Njeno ćutanje dozvoljava, pa čak i ohrabruje počinioce tog zlostavljanja da nastave bez posledica", rekao je Masimo Morati.

Vreme: 12.06.2020 11:23
Medij: kurir.rs
Link: https://www.kurir.rs/crna-hronika/3479577/ekskluzivno-ekipa-kurira-snimila-migranta-koji-se-krio-u-
Autori: @KurirVesti
Teme: Migranti/azilanti

Naslov: EKSKLUZIVNO! EKIPA KURIRA SNIMILA MIGRANTA KOJI SE KRIO U KAMIONU: Pogledajte kako su ga otkrili na carini! (KURIR TV)



Na graničnom prelazu Batrovcima danas je pronađen maloletni migrant iz Avganistana (16) koji se krio u bugarskom kamionu, koji je prevozio gumene delove.Kako saznaje Kurir na licu mesta, carinici posumnjali kada su videli da je cirada na vozilu rasečena, nakon ...

Foto: Kurir TV

EKSKLUZIVNO

Crna Hronika 12.06.2020. 11:23h 12.06.2020. 11:23h

Na graničnom prelazu Batrovcima danas je pronađen maloletni migrant iz Avganistana (16) koji se krio u bugarskom kamionu, koji je prevozio gumene delove.Kako saznaje Kurirna licumesta, carinici posumnjali kada su videli da je cirada na vozilu rasečena, nakon čega su proverili vozilo.Vozač je carinicima objasnio da nije znao da se dečak sakrio u vozilo. Inače, on je pronađen u metalnom sanduku, gde su se nalazili delovi.Kamion je nakon toga izdvojen i odveden na skener kako bi se utvrdilo da li ima još nekog unutra.(Kurir.rs/J.R.)

Batrovci, uprava carina,

Vreme: 12.06.2020 13:34
Medij: Fonet
Link: http://www.fonet.rs
Autori: Redakcija
Teme: Migranti/azilanti

Naslov: PREPRODAVCI LJUDSKE NESREĆE

PREPRODAVCI LJUDSKE NESREĆE

BEOGRAD, 12. jun 2020. (FoNet) - Ljudi bliski samom vrhu Vučićevog režima, kao i delovi BIA i policije, umešani su u poslove ilegalnog prebacivanja migranata iz Srbije u EU, ocenio je Miroslav Parović, jedan od lidera liste 13. Narodni Blok – Velimir Ilić – general Momir Stojanović.

Parović u pisanoj izjavi naveo da "na tom švercu i trgovini ljudskom nesrećom godišnje zgrću milione evra", a "celu naciju dovode u opasnost da EU u procesu readmisije sve te migrante vrati u Srbiju".

"Narodni blok će naterati te preprodavce ljudske nesreće da odgovaraju pred zakonom", poručio Parović. (kraj) vip 12:44

Datum: 13.06.2020
Medij: Politika
Rubrika Politika
Autori: Redakcija
Teme: Izbeglice iz EX Jugoslavije

Napomena:
Površina: 99

Naslov: Brnabićeva: Kosovo je teritorija gde se vratilo najmanje izbeglica

Strana: 6



Брнабићева: Косово је територија где се вратило најмање избеглица

Председница Владе Србије Ана Брнабић поручила је да је Приштина заробљена у прошлости и да је време да се окрене будућности. Премијерка је навела да сви знамо каква је ситуација на КиМ и да је на месту лидера привремених институција не би се тим стањем поносила. Брнабићева је јуче тако одговорила на питања новинара да ли је дијалог Београда и Приштине могућ услед сталних провокација Приштине, а један од њих је и то што 12. јун 1999. године, када су Срби масовно напустили своја огњишта, славе као „дан ослобођења" од Срба. Премијерка је навела да је Косово у овом тренутку, према подацима УН, територија где се најмање расељених и избеглих лица вратило на своја огњишта.

„Такво су друштво привремене институције на КиМ успеле да направе у последњих нешто више од десет година. То је показатељ њихове демократије, поштовања владавине права, људских и мањинских права", рекла је премијерка након обиласка Иновационог центра ЕТФ-а у Београду, преноси Танјуг. Она је навела да је важно шта Србија ради, а да је наша земља окренута будућности и ономе што је потребно за младе људе – стабилност, дугорочни мир и да се изгради другачија будућност. „Ми ћемо се трудити да бранимо интересе и Устав Србије. С друге стране, ми шаљемо поруке мира, стабилности и будућности. Надам се да ћемо у привременим институцијама у Приштини имати адекватне саговорнике да се окану прошлости и окрену будућности", рекла је премијерка.

kliping centar Srbije
www.ninamedia.rs



ИЗБОРИ 2020.

Шешељ: Дипломатски статус за особље РСХЦ

Заменик председника Српске радикалне странке Александар Шешељ предложио је јуче да се особљу Руско-српског хуманитарног центра у Нишу додели дипломатски статус. По његовим речима, то би допринело побољшању односа Србије с Русијом, преноси Бета. Оценио је да је особље тог центра оправдало присуство у Србији „у време најтежих поплава, највећих пожара, а посебно у време епидемије вируса корона ". „СРС је прикупила више од 30.000 потписа на територији Војводине за оснивање још једног таквог центра у покрајини", навео је Александар Шешељ, пренела је СРС.



Фото А. Васиљевић

Александар Шешељ

Шапић: Србија мора равномерно да се развија

Носилац листе „Победа за Србију" Александар Шапић рекао је јуче да Србија мора да се развија равномерно, наводећи да је то начин да српска мања места и градови не остану празни. „У данашње време велики градови свуда у свету празне мања места и вароши. Само убрзан развој саобраћајне и комуналне инфраструктуре широм земље, убрзан и равномерни економски развој може сачувати од пражњења српска мања места и градове", рекао је Шапић, преноси Танјуг. „Морамо развијати Србију равномерно јер је само тако можемо како у људству, тако и територијално сачувати и заштитити, а нашем народу омогућити једнако квалитетно да живи у свим деловима наше земље", поручио је Шапић.

Ђуровски: Усмерити средства за развој школског спорта

Здрава и Боља Србија преузеће одговорност и донеће промене у Србији, не само у политичком и друштвеном животу већ и у спорту који је важан за развој здраве нације и омладине, посебно у најранијем предшколском и школском узрасту, изјавио је кандидат за посланика коалиције Здраве и Боље Србије Бошко Ђуровски. Додао је, преноси Танјуг, да ће та коалиција унапредити школски спорт и иницирати да се велики део средстава из буџета државе преусмери управо ка деци и омладини која се рекреативно баве спортом у школским тимовима, како у основним, тако и средњим школама. То је, рекао је, добра база за стицање здравих навика у животу, али и за правовремену одлуку да ли желе да постану професионали спортисти. „У фудбалу број десет носе најбољи играчи, они својом одлуком, преузимањем одговорности доносе победу свом тиму. Драги грађани Србије, 21. јуна у нашем тиму ви сте та десетка, ви преузимате одговорност и доносите нашу победу", закључио је Ђуровски, наводи прес-служба Здраве Србије.

УДС: морамо заштитити природу

Један од лидера Уједињене демократске Србије Бојан Ђурић упозорио је на Грзи поред Параћина да ће будућност Србије бити угрожена ако буду уништене њене природне лепоте и национални паркови и да се зато природа мора заштитити. „Ништа неће остати од Србије и њене будућности уколико буду уништени Грза код Параћина, Фрушка гора, Златибор, Копаоник", рекао је Ђурић, преноси УДС у саопштењу. Ђурић је додао да је неопходно сачувати зелене оазе широм Србије јер су битне за здрав живот и будућност свих грађана Србије. „Све оно што представља реалну будућност ове земље и оно што је битно свим људима у њој", рекао је Ђурић, преноси Танјуг. УДС обећава да ће формирати Фонд за заштиту животне средине који ће бити трошен одговорно и наменски искључиво за решавање еколошких питања.

Зукорлић: Злочин крађе беба не сме никада да застари

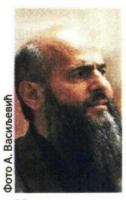

Фото А. Васиљевић

Муамер Зукорлић

Носилац листе коалиције Академик Муамер Зукорлић – Само право – Странка правде и помирења и Демократска партија Македонаца поручио је да злочин крађе и продаје беба не сме никада да застари, преноси Танјуг. „Крађа и продаја беба је један од најгнуснијих злочина савремене цивилизације који није заобишао и нашу земљу и наш народ. Све ћемо учинити да се обрачунамо с овим злочинцима и да их изведемо пред лице правде. Овај злочин никада не сме да застари", навео је Зукорлић.

Народни блок: зауставити шверц мигранта

Људи блиски „самом врху Вучићевог режима, као и делови БИА и полиције, умешани су у послове илегалног пребацивања мигранта из Србије у ЕУ и они на том шверцу и трговини људском несрећом годишње згрћу милионе евра, а целу нацију доводе у опасност да ЕУ у процесу реадмисије све те мигранте врати у Србију ", рекао је Мирослав Паровић, један од лидера листе број 13 „Народни блок – Велимир Илић – генерал Момир Стојановић". Како је саопштила информативна служба Народног слободарског покрета, Паровић је навео да ће Народни блок натерати „те препродавце људске несреће да одговарају пред законом". **Б. Б.**

Подршка ПСГ-у од европских либерала

Покрет слободних грађана добио је подршку од Савеза либерала и демократа за Европу (АЛДЕ), треће по величини политичке групације у Европском парламенту, путем видео-поруке коју је снимио члан ЕП и потпредседник АЛДЕ, Илхан Кучук. У поруци намењеној грађанима Србије, Кучук позива грађане да гласају за ПСГ, уз напомену да парламент Србије не може бити потпун без праве проевропске странке, преноси прес-служба ПСГ-а. Потпредседник АЛДЕ такође наводи да је будућност Србије у ЕУ, али да Србија за то нема шансе без партије као што је Покрет слободних грађана и да су избори једини пут напред.

Метла 2020: не може сва Србија да буде Београд

Ужице – Члан Председништва покрета „Метла 2020" Милош Јовановић изјавио је у Ужицу да је потребно дати више средстава и надлежности за локалне самоуправе кроз мере децентрализације и делокализације. „Не може сва Србија да буде Београд, не може Београд да буде сва Србија, она мора да продише јер је сувише централизована држава", истакао је Јовановић, преноси информативна служба покрета. Казао је да би поједине институције требало изместити из Београда у унутрашњост Србије. **Б. Б.**

Тончев: Интерес нам је да задржимо младе у Сурдулици

Потпредседник Социјалистичке партије Србије Ивица Тончев рекао је да СПС има интерес да задржи младе у Сурдулици, као и да сви имају једнака права. „Посебно нам је интерес да задржимо наше младе. Да отворимо радна места и да развијемо Сурдулицу у модеран европски град, а то ћемо доказати 21. јуна на изборима. Тада ћемо изградити све што смо започели како би наша деца, а и наши људи остали овде. Хоћемо да отварамо фабрике и нећемо фиктивна радна места", казао је Тончев. Он је навео и да је политика СПС-а усмерена ка томе да се боље живи, да се ради, да се људи питају, а да се Сурдулица издвоји као општина на мапи наше прелепе Србије. Политика СПС-а и локалне самоуправе, према његовим речима, једнака су права за све. „Бесплатно здравство и школство, како то не би била само привилегија богатих. Да сви имају исте услове, да уче и да се лече бесплатно. Ја потичем из сиромашне породице и да тада није било бесплатно школство, ја не бих био овде где сам сад. Зато позивам све грађане да изађу на изборе 21. јуна", рекао је Тончев.

Монархисти: децентрализацијом до равномерног развоја

Књажевац – Коалиција „За краљевину Србију" указује на значај децентрализације, као начина за равномерни развој Србије. Како је наведено у саопштењу ове коалиције, Београд је „прогутао" Србију, а многи делови земље опустели су и изумиру. „Сви делови наше отаџбине морају равномерно да се развијају. Због тога ћемо део београдског буџета усмерити на развој неразвијених крајева, да мотивишемо људе да остану да живе где су рођени, а не сви да иду у велике градове", поручио је у Књажевцу лидер коалиције Жика Гојковић, председник Покрета обнове краљевине Србије, преноси Танјуг.



Фото Твитер

Жика Гојковић

Јовановић: Стижу нас проблеми које генерације нису решиле

Најједноставније објашњење Коалиције за мир, која је направљена у септембру 2018. јесте оно што се дешава у Америци. Када клечеш у конгресу, не клечеш јер се боре за мањинска права Афроамериканаца, већ зато што желе свом друштву да објасне да смо ми сви људи и да су и они понижени због тога што се десило једном човеку у Минеаполису, коме је луди полицајац стао коленом за врат и угушио га после осам минута, рекао је Чедомир Јовановић, носилац листе Коалиције за мир. „Сви ми осетимо такав притисак на својој кичми. Али нас не стижу ни полиција, ни непријатељи из региона. Нас стижу проблеми који генерације нису решиле. Због тога су ови избори за мене потпуно другачији, зато што је јасно да ће решења уследити након избора, хтели ми то или не. Ако не будемо имали снаге да њих одговоримо, одговориће неко други у наше име. И не први пут у нашој историји", сматра Јовановић, преноси инфо-служба ЛДП-а. **Б. Б.**

САДА: за статус Санџака потребан нам је добар резултат

САДА Санџака представио је јуче у Тутину, тачније у месту Рибариће у тутинској општини, програмску платформу своје изборне листе, која предвиђа аутономни статус за Санџак, као и статус народа за Бошњаке. „За решавање статуса Санџака и статуса Бошњака потребно нам је на локалу преко 51 одсто, а на републичкој листи преко 61 одсто. Ако то остваримо, и Брисел и Вашингтон и Лондон и Београд, то морају да поштују", навео је председник САДА Санџака Сулејман Угљанин.

kliping centar Srbije
www.ninamedia.rs

Datum: 13.06.2020
Medij: Politika
Rubrika Društvo
Autori: Redakcija
Teme: Migranti/azilanti

Napomena:
Površina: 464

Naslov: Svaki drugi srednjoškolac smatra da je abortus greh

Strana: 10

Сваки други средњошколац сматра да је абортус грех

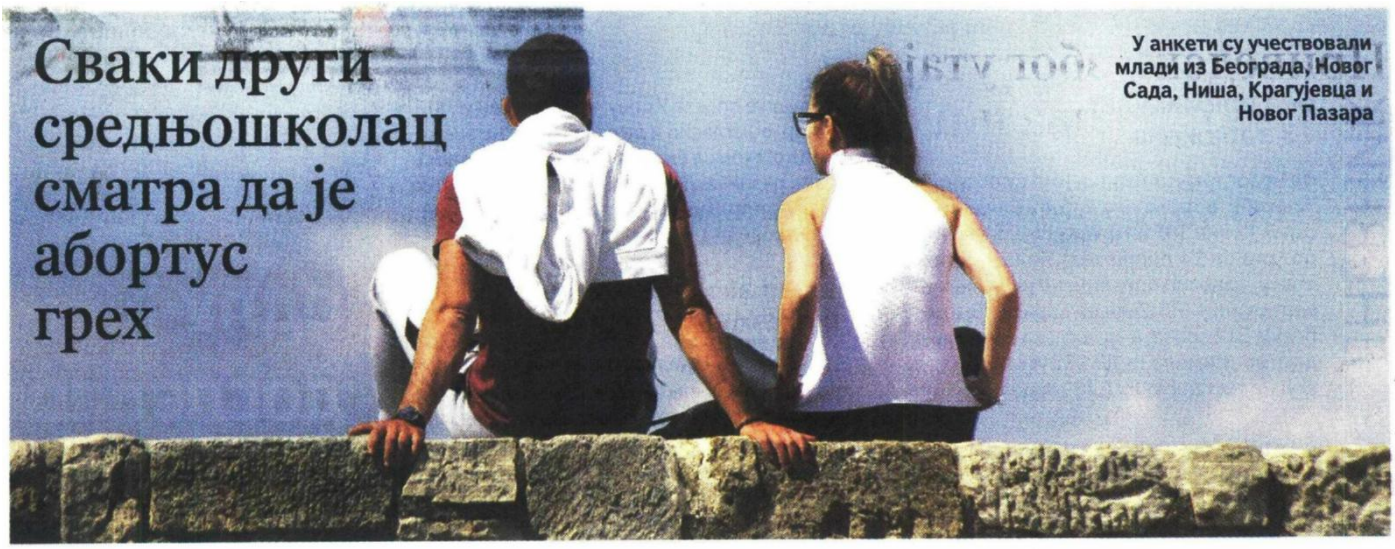

У анкети су учествовали млади из Београда, Новог Сада, Ниша, Крагујевца и Новог Пазара

Фото Н. Марјановић

Скоро половина средњошколаца у Србији сматра да је абортус грех, око 40 одсто њих верује да жене треба више да рађају како би опстали као нација, трећина је уверена да мушкарац треба да води главну реч у породици, док осам одсто тинејџера сматра да жена повремено заслужује батине.

Највећу социјалну дистанцу ученици другог и трећег разреда средњих школа имају према геј и лезбијској популацији, Албанцима и Ромима, а у порасту је број тинејџера који имају нетрпељив однос према мигрантима.

Ово су само неки од најзанимљивијих, али и забрињавајућих резултата истраживања под називом „Вредносне оријентације средњошколаца у Србији" које је током 2019. године урадио Институт за социологију за потребе Хелсиншког одбора за људска права. Иако је укупан узорак средњошколаца трећег и четвртог разреда који је анкетиран за потребе ове студије – 890, анализа је урађена на 866 случаја, а у питању су генерације рођене 2001, 2002. и 2003. године, након петооктобарских промена у Србији. Истраживање је спроведено у Београду, Новом Саду, Нишу, Крагујевцу и Новом Пазару, чиме су географски покривени већи регионални центри у земљи и узета у обзир етнички мешовита подручја, а испитивани су ставови и вредности тинејџера према национализму, патријархалности, хомофобији, односу према абортусу и ромској популацији.

Иако резултати ове студије показују да је дошло до благог опадања патријархалности средњошколаца у односу на период 2011. године и да тинејџери данас више верују у једнакост полова, ауторе ове студије забрињава прихватање става да жене повремено заслужују батине и чињеница да је однос према абортусу као греху под снажним утицајем религијског дискурса – Српске православне цркве, ислама, али и увођења веронауке у школски програм, јер се ради о првим генерацијама које су имале веронауку као изборни предмет. Наиме, трећина њих брани ставове типа „ако дозволимо абортус, пропада нам и нација", „залажем се за потпуну забрану абортуса" и „треба забранити феминистичке организације које пропагирају право жене на абортус".

> **Иако истраживање „Вредносне оријентације средњошколаца у Србији" показује да тинејџери више верују у једнакост полова, ауторе студије забрињава прихватање става да жене повремено заслужују батине**

Што се тиче ставова према национализму, ова студија показује да трећина средњошколаца има изражена националистичка уверења када је у питању „органски" национализам, којим се наглашава културно и биолошко јединство нације, док на скали етноцентричног национализма, који мери специфичније међунационалне односе, можемо рећи да имају „умерене" ставове.

Резултати на скали односа према прошлости и одговорности показују да средњошколци немају јасан став према блиској историји: чак 42 одсто њих има умерен став, трећина сматра да су Срби већински одговорни за злочине почињене током рата, док трећина верује да припадници нашег народа уопште нису имали одговорност за рат и злочин. Већина се слаже са ставом да су „сви народи" одговорни за рат, а сличан проценат подржава и тврдњу да су политичке елите те које су одговорне за ратове, а не народ. Више од половине средњошколаца слаже се са ставом да Косово треба да остане у саставу Србије, наспрам скоро 12 процената њих који сматрају да је Косово независна држава.

Када је у питању однос према ромској мањини, подаци показују да сваки десети средњошколац сматра да Роми не треба да буду равноправни са остатком становништва. О етничкој и социјалној дистанци говори и релативно подржавање тврдњи које се односе на то да Роми неће да раде и више воле да просјаче, који подржава чак трећина испитаника. На скали односа према ромској мањини, 16 одсто средњошколаца има екстремне ставове према Ромима, а 40 процената њих има толерантан однос. Када се погледају просечне вредности на свим исказима који се односе на ову групу питања и пореде са истим исказима из 2011. године, види се да су ставови данас толерантнији и да можемо говорити о смањивању стереотипа према Ромима. Тако се са тврдњом да Роми треба да буду потпуно равноправни у друштву слаже две трећине испитаника и испитаница из 2019. године.

Катарина Ђорђевић

kliping centar Srbije
www.ninamedia.rs

Datum: 13.06.2020
Medij: Srpski telegraf
Rubrika Tema dana
Autori: Milan Jovanović
Teme: Migranti/azilanti

Napomena:
Površina: 1216

Naslov: PAD KABALE

Strana: 1,2,3





PAD KABALE PRVI NASTAVAK S

TRAMP ĆE I VLADARE IZ

Dinastije Rotšild, Rokfeler i Soroš upravljaju planetom preko „duboke države", koja se bogati na nesreći miliona ljudi širom sveta

MILAN JOVANOVIĆ
milan.jovanovic@srpskitelegraf.rs

Da li će američki predsednik Donald Tramp prvi u istoriji stati na put imperiji zla - i preživeti? Mogu li on i tajnovita grupa Q-anon (anonimusi) razobličiti i poslati u pakao tajne gospodare sveta, vladare iz senke, kratko nazvane Kabala? Da li je došao kraj mračnom podzemlju, sastavljenom od globalista, multimilijardera, šefova država i krunisanih glava, koje sve povezuje odanost Sotoni i najstrašniji oblici kanibalizma i pedofilije?

Sudeći po filmu holandskog istraživača Janet Osebard „Pad kabale", koji je postao planetarni hit i Biblija boraca za svet bez ratova, gladi i korupcije stravičnih razmera - hoće! Ti borci sa Trampom na čelu već dve decenije u detalje planiraju korake za konačan obračun i hapšenje više od 100.000 sledbenika „duboke države".

Zlo o kome film govori deluje vekovima tako briljantno i inteligentno i iza scene da to bilo ko može da primeti. Takozvane teorije zavere, koje su u stvari teorije istine, svakodnevno su na udaru mejnstrim medija širom sveta, koji su deo elite zla i na taj način zataškavaju zlodela.

SLUGE „DUBOKE DRŽAVE"

- Bil i Hilari Klinton, bivši predsednik SAD i njegova supruga
- Barak Obama, bivši predsednik SAD
- Džastin Trudo, kanadski premijer
- Toni Podesta, siva eminencija Klintonovih i Obame

MNOGO PITANJA

Ko su tajni vladari sveta? Tri dinastije - Rotšild, Rokfeler i, ništa manje opasan i podmukao, Džordž Soroš, finansijer nasilja širom sveta.

Banka federalnih rezervi u SAD i centralne banke širom planete su u vlasništvu najbogatijih i najuticajnijih porodica na svetu, od kojih su dve u samom vrhu piramide, Rokfeler i Rotšild. Rotšildi (teški 500 milijardi dolara) kontrolišu i Međunarodni monetarni fond i Svetsku zdravstvenu organizaciju, a u prošlosti su pomagali boljševike, naciste i imali udela u Hitlerovim fabrikama otrova za gasne komore. Uništavaju države zajmovima sa ogromnim kamatama i pretvaraju ih u robove, a ko se suprotstavi, čeka ga vojna agresija. Protivnik se preko mejnstrim medija „duboke države" proglašava diktatorom i na kraju gubi glavu. To se desilo Muameru el Gadafiju i Sadamu Huseinu, pa i Slobodanu Miloševiću.

Rokfeleri su početnu moć izgradili na nafti, a sada su njihovi pipci svuda, osnivaju škole i univerzitete u kojima se studenti vaspitavaju na njihovoj „istini". Finansiraju proizvodnju vakcine protiv virusa za koje se tvrdi da su napravljeni



ROTŠILDI

- Kontrolišu MMF i SZO
- U prošlosti su pomagali boljševike, naciste i imali udela u Hitlerovim fabrikama otrova za gasne komore
- Uništavaju države zajmovima sa ogromnim kamatama i pretvaraju ih u robove, a ko se suprotstavi čeka ga vojna agresija
- Njihove žrtve bili su lideri neposlušnih režima: Muamer el Gadafi, Sadam Husein, Slobodan Milošević...



DŽORDŽ SOROŠ

- Izaziva migrantske krize i uništava milione ljudi
- Finansira društvo pedofila Nambla, čiji je cilj legalizacija seksa sa decom
- Finansira pokrete Antifa i Black lives matter, aktivne u najnovijim rušilačkim demonstracijama u Americi koje još traju



FOTO: PROFIMEDIA.RS

ROKFELERI

- Početnu moć izgradili na nafti
- Osnivaju škole i univerzitete u kojima se studentima ispira mozak
- Sa Bilom Gejtsom finansiraju proizvodnju vakcine pošto prethodno veštački stvore viruse
- Odgovorni za ubacivanje opasnog fluora u vodu i pastu za zube
- Zajedno sa Gejtsom poseduju milionske deonice u tvorcu GMO „Monsantu"
- U nacističkoj Nemačkoj finansirali eksperimente nad Jevrejima u cilju stvaranje više rase

Datum: 13.06.2020
Medij: Srpski telegraf
Rubrika Tema dana
Autori: Milan Jovanović
Teme: Migranti/azilanti
Naslov: PAD KABALE

Napomena:
Površina: 1216

Strana: 1,2,3



ERIJALA SRPSKOG TELEGRAFA

RAZBITI L SENKE

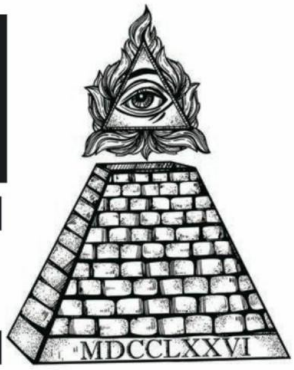



FOTO: TANJUG

RADE MU O GLAVI Nemirima ruše Trampa



FOTO: TANJUG/AP

u laboratoriji (poslednji primer je koronavirus, za čiju je vakcinu Gejts već spremio gotovo milijardu dolara). Jedan od lekova, gardasil, preuzeo je i dalje razvijao Bil Gejts, partner u zločinu.

RAZRUŠITI SVE

Pokušaji da se neželjeni efekti, pa i smrt, usled tih vakcina i lekova dokažu pred sudom doživeli su, naravno, neuspeh, najviše zahvaljujući medijima kao vatrenoj podršci. Čak je i Barak Obama za vreme svog mandata uveravao da je sve sigurno i javno se slikao kako se vakciniše. Alternativna medicina je voljom moćnika demonizovana i skrajnuta kako bi se širom otvorio put farmaceutskoj mafiji.

Rokfeleri su odgovorni i za dodavanje opasnog fluora u vodu i paste za zube, uz pompezne reklame. Doktor Den Bruk je rekao da fluor izaziva i ubrzava razvoj raka više nego bilo koja druga hemikalija, ali to do šire javnosti nije stiglo.

Rokfeleri i kompjuterski mogul Bil Gejts poseduju milionske deonice u „Monsantu", proizvođaču genetski modifikovanog semena, za koje se tvrdi da ima pogubne posledice po zdravlje. Zajedničko im je interesovanje za eugeniku, odnosno genetsko unapređenje ljudi, a Rokfeleri su u nacističkoj Nemačkoj finansirali užasne eksperimente nad Jevrejima u pokušaju da stvore višu rasu.

Posebna priča je Džordž Soroš, predstavljen u medijima kao filantrop, koji moć uvećava izazivajući krize i uništavajući milione ljudi. On to i ne krije: „Ja sam ovde da napravim novac, ne interesuju me društvene posledice onoga što radim." Finansira društvo pedofila Nambla, čiji je cilj legalizacija transseksualnosti i seksa sa decom sa ogavnim sloganom „Seks pre osme godine, dok ne bude prekasno". Zatim, finansira i Antifu, čije se delovanje svodi na nasilje i služi se fašističkim metodama. Finansira i pokret Black lives matter, aktivan u demonstracijama u Americi.

NASTAVAK U PONEDELJAK

Asanžu život visi o koncu



Raskrinkavanju mračnih društava umnogome je doprineo i Vikiliks Džulijana Asanža sa više od 10 miliona dokumenata o ratu, špijunaži i korupciji. Završio je u zatvoru i mnogi strepe da odatle neće izaći živ jer je previše opasan po „duboku državu". Neposredno uoči američkih predsedničkih izbora 2017. objavio je dokumenta o malverzacijama u kampanji i fondaciji Hilari Klinton, što je znatno doprinelo Trampovoj pobedi. Set Rič, koji je Asanžu dao dokumenta, nađen je ubijen sa dva metka u leđa.

kliping centar Srbije
www.ninamedia.rs

Datum: 13.06.2020
Medij: Politika
Rubrika Beograd
Autori: Redakcija
Teme: Izbeglice iz EX Jugoslavije

Napomena:
Površina: 108

Naslov: Obeležavanje Svetskog dana izbeglica u Busijama

Strana: 14



Обележавање Светског дана избеглица у Бусијама

Поводом Светског дана избеглица, у земунском насељу Бусије данас ће по 11 пут бити организована манифестације под називом „Крајишке пјесме, игре и обичаји – Бусије 2020". Ову прославу организују представници Координације удружења избеглих и расељених у Републици Србији, уз подршку општине Земун, Српске православне цркве и представништва Републике Српске у Србији.

Манифестацију ће симболично отворити прошлогодишњи победник косидбе Недељко Керлец куцањем клепцем у косу 25 пута у спомен на две и по деценије од прогона из Крајине.

Програм почиње у 14 часова код храма Светих словенских мученика Ћирила и Методија пригодним културно-уметничким програмом, у наставку следи помен погинулим браниоцима Републике Српске Крајине и Републике Српске и полагање венаца на Споменик страдалницима. Централни догађај манифестације је такмичење у косидби, а надметања косаца предвиђено је за 15.30 часова. У наставку програма који траје до 18 часова најбољим косцима биће уручене награде, а посетиоци ће имати прилику да уживају у наступу културно-уметничких друштава и певачких група. **Б. В.**

kliping centar Srbije
www.ninamedia.rs

Datum: 13.06.2020
Medij: Večernje novosti
Rubrika Vojvodina
Autori: J. LEMAJIĆ
Teme: Izbeglice iz EX Jugoslavije; Komesarijat za izbeglice Republike Srbije
Napomena:
Površina: 313
Naslov: LAKŠE DO KROVA NAD GLAVOM
Strana: 28



ИЗБЕГЛИЧКЕ ПОРОДИЦЕ КОЈЕ ЖИВЕ У СУБОТИЦИ ОД ПОКРАЈИНЕ ДОБИЛЕ СРЕДСТВА ЗА ИЗГРАДЊУ КУЋА

ЛАКШЕ ДО КРОВА НАД ГЛАВОМ



За грађевински материјал за 45 фамилија из целе Војводине издвојено 13 милиона

ЗАХВАЉУЈУЋИ помоћи покрајинског Фонда за пружање помоћи избеглим, прогнаним и расељенима грађанима, шест избегличких породица које живе у Суботици добило је бесповратна средства за грађевински материјал за изградњу кућа.

- Кроз линију субвенционисања за стамбено збрињавање избегличких породица, опредељено је 13 милиона динара за грађевински материјал, а овај вид помоћи добило је 45 породица широм Војводине - рекао је Ђорђе Милићевић, потпредседник Покрајинске владе, подсетивши на то да је у претходне четири године Покрајинска влада, путем разних видова помоћи избегличкој и расељеној популацији, определила 360 милиона динара. - Помоћ је, пре свега, за стамбено збрињавање, кроз програме куповине сеоских кућа са окућницом, у виду грађевинског материјала, али кроз економско оснаживање породица.

Међу онима који су добили помоћ за завршетак куће је и четворочлана породица Совиљ, која је у Суботицу дошла 1995. године из Петровог Села, у близини Добоја.

- Од тада смо подстанари. Пре отприлике годину дана почели смо градњу куће и до крова смо стигли захваљујући својим средствима, а ова помоћ ће нам омогућити да завршимо домаћинство и, ако Бог да, да се догодине уселимо - каже Вања Совиљ.

Иако се програми помоћи спроводе већ деценију уназад, Суботица је до средине 2016. по том питању била веома инертна и није конкурисала за средства из тих фондова.

- Доласком нове власти пре четири године активно смо се укључили у решавање ове проблематике, и са републичком и покрајинском владом, Комесаријатом за избеглице, УНХЦР-ом помогли смо више од 50 породица у Суботици за куповину сеоских кућа са окућницом, док је 37 породица добило пакете грађевинског материјала - подсетио је градоначелник Богдан Лабан. - Недавно је почела изградња 44 стана за избегла и прогнана лица, и сигуран сам да ћемо тај посао, вредан око милион и по евра, за отприлике годину дана и завршити. ■

Ј. ЛЕМАЈИЋ

НЕКАДА СУ МОРАЛИ ДА ВРАЋАЈУ НОВАЦ

НЕКАДА су избегличке породице средства добијена од покрајинског Фонда за пружање помоћи избеглим, прогнаним и расељеним лицима морале да враћају, али је та пракса 2016. године прекинута и помоћ коју сада добијају је бесповратна.

- Покрајинска влада и Скупштина АП Војводине донеле су одлуку да се отписују сва дуговања од 2007. до 2017. године. На тај начин је 425 породица које нису могле да измирују обавезе ослобођено дуга, који је био око 100 милиона динара - предочава Душко Чутура, директор Фонда.

kliping centar Srbije
www.ninamedia.rs

Naslov: Pretučen Srbin povratnik

Spiker:
Prvog i jedinog Srbina povratnika u selo Oprske u opštini Istok pretukli su Albanci. Petko Miletić je zbog zadobijenih povreda zadržana u lokalnoj bolnici ,navodi Dalibor Jeftić na svom tviter profilu. Incident se dogodio jutros prijavljen je policiji,napisao je Jeftić i dodao fotografije pretučenog Srbina.

Datum: 13.06.2020
Medij: TV Studio B
Emisija: Beograde dobro jutro
Autori:
Teme: Izbeglice iz EX Jugoslavije

	Početak	Trajanje
Emisija	13.06.2020 06:00:00	315:00
Prilog	13.06.2020 09:07:00	6:32

Naslov: Krajiške igre,pesme i običaji

Nenad Abramović je najavio manifestaciju Krajiške igre,pesme i običaji u Busiji povodom Svetskog dana izbeglica. Među gostima će biti košači sa Rajca.

Vreme: 13.06.2020 08:50
Medij: novosti.rs
Link: https://www.novosti.rs/vesti/srbija.73.html:870067-Izbeglicke-porodice-u-Subotici-od-Pokrajine-dobile-
Autori: @Novostionline
Teme: Komesarijat za izbeglice Republike Srbije

Naslov: Izbegličke porodice u Subotici od Pokrajine dobile novac za izgradnju kuća: Lakše do krova nad glavom

Za građevinski materijal za 45 familija iz cele Vojvodine izdvojeno 13 miliona

ZAHVALjUJUĆI pomoći pokrajinskog Fonda za za pružanje pomoći izbeglim, prognanim i raseljenima građanima, šest izbegličkih porodica koje žive u Subotici dobilo je bespovratna sredstva za građevinski materijal za izgradnju kuća. - Kroz liniju subvencionisanja za stambeno zbrinjavanje izbegličkih porodica, opredeljeno je 13 miliona dinara za građevinski materijal, a ovaj vid pomoći dobilo je 45 porodica širom Vojvodine - rekao je Đorđe Milićević, potpredsednik Pokrajinske vlade, podsetivši na to da je u prethodne četiri godine Pokrajinska vlada, putem raznih vidova pomoći izbegličkoj i raseljenoj populaciji, opredelila 360 miliona dinara. - Pomoć je, pre svega, za stambeno zbrinjavanje, kroz programe kupovine seoskih kuća sa okućnicom, u vidu građevinskog materijala, ali kroz ekonomsko osnaživanje porodica. Među onima koji su dobili pomoć za završetak kuće je i četvoročlana porodica Sovilj, koja je u Suboticu došla 1995. godine iz Petrovog Sela, u blizini Doboja. - Od tada smo podstanari. Pre otprilike godinu dana počeli smo gradnju kuće i do krova smo stigli zahvaljujući svojim sredstvima, a ova pomoć će nam omogućiti da završimo domaćinstvo i, ako Bog da, da se dogodine uselimo - kaže Vanja Sovilj. Iako se programi pomoći sprovode već deceniju unazad, Subotica je do sredine 2016. po tom pitanju bila veoma inertna i nije konkurisala za sredstva iz tih fondova. - Dolaskom nove vlasti pre četiri godine aktivno smo se uključili u rešavanje ove problematike, i sa republičkom i pokrajinskom vladom, Komesarijatom za izbeglice, UNHCR-om pomogli smo više od 50 porodica u Subotici za kupovinu seoskih kuća sa okućnicom, dok je 37 porodica dobilo pakete građevinskog materijala - podsetio je gradonačelnik Bogdan Laban. - Nedavno je počela izgradnja 44 stana za izbegla i prognana lica, i siguran sam da ćemo taj posao, vredan oko milion i po evra, za otprilike godinu dana i završiti. NEKADA SU MORALI DA VRAĆAJU NOVAC Nekada su izbegličke porodice sredstva dobijena od pokrajinskog Fonda za pružanje pomoći izbeglim, prognanim i raseljenim licima morale da vraćaju, ali je ta praksa 2016. godine prekinuta i pomoć koju sada dobijaju je bespovratna. - Pokrajinska vlada i Skupština AP Vojvodine donele su odluku da se otpisuju sva dugovanja od 2007. do 2017. godine. Na taj način je 425 porodica koje nisu mogle da izmiruju obaveze oslobođeno duga, koji je bio oko 100 miliona dinara - predočava Duško Čutura, direktor Fonda.

Vreme: 13.06.2020 08:27
Medij: Tanjug
Link: http://www.tanjug.rs
Autori: Redakcija
Teme: Izbeglice iz EX Jugoslavije

Naslov: Održana tradicionalna kosidba u Busijama

Održana tradicionalna kosidba u Busijama

BEOGRAD, 13. juna (Tanjug) - U Busijama je danas, povodom Svetskog dana izbeglica, održana tradicionalna kosidba, u organizaciji Koordinacije udruženja izbeglih i raseljenih u Srbiji i Gradske opštine Zemun.

Tradicionalnu manifestaciju ''''Busije 2020'''' pod nazivom ''''Krajiške pjesme, igre i običaji'''' otvorio je predsednik opštine Zemun Dejan Matić simboličkim otkosom trave, uz slogan ''''Neka najbolji pobedi''''.

Kako je saopšteno, velikom takmičenju u košenju trave iskusnih krajiških kosaca prethodilo je kucanje klepcem u kosu 25 puta, koje je simbolično izveo Željko Bursać u spomen na dve i po decenije od progona srpskog naroda iz Krajine.

Kao i svake godine smotri je prisustvovala Stoja Delić, jedina dama kosac.

Uz kosačku zdravicu, gusle, narodne pesme i bogati program kulturno-umetničkih društava iz Beograda, Kragujevca i sa Banije centralni deo manifestacije bilo je takmičenje u košenju trave, a kosu u ruke je uzeo i starešina hrama Svetog Ćirila i Metodija protojerej-stavrofor Mile Jokić.

Titula najboljeg kosca ove godine pripala Zoranu Rakiti.

Veliko narodno sabranje bila je prilika da se pomenom u crkvi Svetih Ćirila i Metodija i polaganjem venaca na spomen česmi oda počast stradalim i nestalim Srbima tokom rata u Hrvatskoj.

U ime Gradske opštine Zemun vence na spomen položili su predsednik Dejan Matić i zamenik predsednika Damir Kovačević, kao i predstavnici organizacije ''Koordinacija udruženja izbeglih i raseljenih u Republici Srbiji i porodice poginulih.

"Ovde smo da uoči obeležavanja Svetskog dana izbeglica ne prepustimo zaboravu bogatu kulturnu baštinu koju ste doneli iz zavičaja. Opština Zemun je pored Novog Sada primila najviše izbeglih i raseljenih lica.

Matić je rekao da su pored Busija, i u Grmovcu, Plavom Horizontu, Altini i širom opštine Zemun nikle nove kuće i najavio uređenje novih ulica i kompletne komunalne infrastruktura.

Kaže i da je ori kraju izgrađena osnovna škola, da je taj objekat ozakonjen, da će uskoro biti uvedena voda i struja, a da je u toku nabavka nameštaja.

"Naša deca zaslužuju da imaju velelepnu školu koju će pohađati već naredne školske godine'''', rekao je Matić i podsetio na, kako kaže, veličanstveno obeležavanje 21-godišnjice u Busijama kada je predsednik Vlade Srbije, a sadašnji predsednik Srbije Aleksandar Vučić poručio jasno i glasno koliko je državi i njemu lično stalo do stradalničkog naroda.

Zamenik predsednika opštine Zemun Damir Kovačević je istakao da je razlika između onih koji su proterali 500.000 ljudi iz Hrvatske i Republike Srpske Krajine i nas u tome što su oni rušili kuće, crkve, sela, gradove i na tom prostoru pravili njive i livade, a mi od njiva pravimo naselja, poput Busija koje su simbol srpstva, a takvih novonastalih mesta je puno u Srbiji.

Manifestaciji su prisustvovali narodni poslanik Duško Tarbuk i brojni predstavnici republičkih i gradskih institucija.

Vreme: 13.06.2020 13:14
Medij: zemuninfo.rs
Link: https://www.zemuninfo.rs/vesti/drustvo/izbeglim-licima-uruceni-ugovori-o-bespovratnoj-pomoci-u-
Autori: obrad
Teme: Komesarijat za izbeglice Republike Srbije

Naslov: Izbeglim licima uručeni ugovori o bespovratnoj pomoći u građevinskom materijalu



Zemun Info " Društvo • Izdvojeno • Opština Zemun "

Društvo , Izdvojeno , Opština Zemun | 13. 06. 2020. | 11:14 | 0 komentara |

U GO Zemun, 3. juna šest korisnika potpisalo je ugovore u vezi sa dodelom građevinske pomoći za izbegla lica koja žive na teritoriji Gradske opštine Zemun.

Zamenik predsednika Gradske opštine Zemun i predsednik Saveta za migracije Damir Kovačević korisnicima je uručio Ugovore i naglasio da je Gradska opština Zemun u prethodnom periodu pokazala visok stepen odgovornosti u rešavanju problema kako izbeglih, tako i raseljenih porodica, koje su svoj novi dom našle upravo u Zemunu.

"Svaki projekat koji smo realizovali, što sa Komesarijatom za izbeglice i migracije Republike Srbije i donatorima, ili samostalno, imao je za cilj trajno rešavanje stambenog pitanja, ekonomsko osnaživanje, kao i da na celovit način pomognemo proces integracije, kako bi zaista naši sugrađani, naši sunarodnici ostvarili sva ona prava koja nosi njihov položaj", rekao je Kovačević i podsetio da je Opština uz podršku i razumevanje Vlade Republike Srbije, iznela preko 20 projekata i da će nastaviti sa aktivnom podrškom izbeglim i raseljenim porodicama.

U završnoj fazi su još tri projekta koja se odnose na podelu građevinskog materijala izbeglim i interno raseljenim licima za 40 porodica, dok će deset porodica biti obuhvaćeno dodelom sredstava za dohodovne aktivnosti što doprinosi ekonomskom osnaživanju izbeglica koje imaju mala preduzeća ili se bave kućnom radinošću.

Komisija za izbor korisnika sredstava namenjenih stvaranju i poboljšavanju uslova stanovanja izbeglica kroz nabavku građevinskog materijala Gradske opštine Zemun opredelila je bespovratnu pomoć za tri porodice u Batajnici, i za po jednu u naseljima Ugrinovci, Busije i Altina. Bespovratna pomoć u vidu građevinskog materijala, ali i sanitarija i drugih kućnih potrepština omogućava da objekti budu useljivi, adaptirani i opremljeni za stanovanje.

Novčana vrednost pomoći je u ukupnom iznosu od blizu tri miliona dinara, odnosno oko 500 hiljada dinara po korisniku.

Projekte zajedno realizuju Komesarijat za izbeglice i migracije Republike Srbije i Gradska opština Zemun.

Zemun je primio najveći broj izbeglih i interno raseljenih lica, u odnosu na broj stanovnika, koja su formirala domaćinstva u naseljima Altina, Grmovac, Busije, Plavi Horizont i Batajnica.

izvor: Zemun online

Datum: 14.06.2020
Medij: RTS1
Emisija: Jutarnji dnevnik/RTS
Autori: Redakcija
Teme: Migranti/azilanti

	Početak	Trajanje
Emisija	14.06.2020 08:00:00	60:00
Prilog	14.06.2020 08:22:00	2:42

Naslov: Migranti u Šidu

Spiker:

Pre mesec dana u Šid je na zahtev građana poslata Vojska kako bi se obezbedila njihova bezbednost sa problemima koji su imali sa migrantima. Od ukupno oko 9 hiljada migranata koji trenutno boravi u Srbiji 2000 je smešteno u prihvatne centre u Šidu.To znači da je svaki četvti migrant prošao koroz malu pograničnu opštinu čiji su stanovnici zbog upada migranata u njihove posede pre mesec dana zatražili pomoć države. Proveravali smo kakva je situacija danas.

Reporter:

Pre mesec dana Stevan Milovojević iz Šida žalio nam se da u njegovo dvorište često upadaju migranti i da zbog bezbednosti porodice uvek zaključavaju kapije. Od povratka Vojske koja prati kretanje migranata kaže da žive mirnije.

Stevan Milovojević:

Ja sam morao unuku pratiti u školu,dočekivati je i sve i uvek vrata zaključam. Sada ova Vojska prolazi noću to patrolira i njih nema nigde ako izađu u grad oni ako njega sretnu da ide u grad traži papir da pokaže.

Cvetin Aničić,Šid:

Ja radim sa decom u pozorištu i onda je to stvarno bio problem ja sam ih posle probe razvozio kući. Sada je velika sigurnost zato što je Vojska ona onako drži bezbednost .

Reporter:

U prtihvatnom centru Šid stanica boravi 250 migranata uglavnom porodice iz Sirije ,Afagnistana,Iraka i Irana. Kažu da ovde imaju sve uslove za život čak i školu i kutak za decu. I da se zbog prisustva vojne policije i oni osećaju bezebdnije.

Sagovornik1:

Ja volim Vojska ovde za mene dobro, sve je opasno. Za sve vojska dobro ja volim. Srbija dobra ima dobre ljude puno ljepo ja volim Srbija.Samo u Srbiji nema para .

Nikola Sakan,vođa smene:

u pvatnom centru Šid imaju sve neophodne uslove za pristojan život uz našu dozvolu izlaze do grada i zakazno vreme se vraćaju natrag ,vojska na uloazu to proverava i do sada bismo imali problema ni incidenata bilo kakvih.

Reporter:

U Lokalnoj samoupravi kažu da se život u Šidu vratio u normalne tokove i da Vojska i policija imaju manne interevencija. Nego ranije.

Nebojša Ilić, opštinskimpoverenik za migrante u Šidu:

Pošto je naša kancelarija adresa građana za prijavu sve neprijatnosti i probleme i tako dalje verujte mi za tri nedelje nismo imali ni jedan poziv. Pte toga znači pre par meseci pre korone imali smo dnevno čteri,pet poziva i polcije i građana .

Reporter:

Šidljani kažu da žive u heiojskom gradiću da su navikli na prisutsvo stranaca svesni da su migranti tu u prolazu u želji da ostvare svoj san.Ali da su zbog svoje bezbednosti morali da traže pomoć države.

Vreme: 13.06.2020 20:17
Medij: krstarica.com
Link: https://www.krstarica.com/vesti/svet/brodolom-kod-libije-strrahuje-se-da-se-utopilo-10-migranata/
Autori: @krstarica
Teme: Međunarodna organizacija za migracije (IOM)

Naslov: Brodolom kod Libije, strrahuje se da se utopilo 10 migranata



TRIPOLI - Brod sa tridesetak migranata koji je plovio ka Evropi prevrnuo se danas u Sredozemnom moru, desetak osoba se vodi kao nestalo i strahuje se da

TRIPOLI - Brod sa tridesetak migranata koji je plovio ka Evropi prevrnuo se danas u Sredozemnom moru, desetak osoba se vodi kao nestalo i strahuje se da su se utopili, rekao je portparolka Međunarodne organizacije za migracije Safa Misehli. Ona je rekla da se brodolom dogodio kod lučkog grada Zavija koji se nalazi na 48 kilometara zapadno od Tripolija, prenosi AP. (Tanjug) Pratite Krstaricu i preko mobilne aplikacije za Android i iPhone.

Vreme: 13.06.2020 20:25
Medij: alo.rs
Link: https://www.alo.rs/vesti/svet/ima-mrtvih-i-nestalih-a-medu-njima-i-dvoje-dece/319033/vest
Autori: Alo!
Teme: Međunarodna organizacija za migracije (IOM)

Naslov: Ima mrtvih i nestalih, a među njima i dvoje dece!

PREVRNUO SE BROD

AUTOR: Alo.rs/Tanjug/V.M. DATUM I VREME: 13.06.2020. 20:25

Velika tragedija.

Brod sa tridesetak migranata koji je plovio ka Evropi prevrnuo se danas u Sredozemnom moru, desetak osoba se vodi kao nestalo i strahuje se da su se utopili, rekao je portparolka Međunarodne organizacije za migracije Safa Misehli. Ona je rekla da se brodolom dogodio kod lučkog grada Zavija koji se nalazi na 48 kilometara zapadno od Tripolija, prenosi AP. Među nestalima je i dvoje dece, dodala je. Spaseno je najmanje 20 migranata iz Čada, Nigerije, Egipta i Sudana i oni su vraćeni u Libiju. - Pretraga se nastavlja kako bi se pronašla tela - rekla je Misehli i dodala da migranti nisu imali prsluke za spasavanje, da je brod bio u lošem stanju i da se prevrnuo ubrzo po polasku.

Vreme: 13.06.2020 20:25
Medij: b92.net
Link: https://www.b92.net/info/vesti/index.php?yyyy=2020&mm=06&dd=13&nav_category=78&nav_id=169
Autori: Redakcija
Teme: Međunarodna organizacija za migracije (IOM)

Naslov: Brodolom kod Libije, strahuje se da se utopilo 10 migranata - Info



Brod sa tridesetak migranata koji je plovio ka Evropi prevrnuo se danas u Sredozemnom moru, desetak osoba se vodi kao nestalo.

Strahuje se da su se utopili, rekao je portparolka Međunarodne organizacije za migracije Safa Misehli.

Ona je rekla da se brodolom dogodio kod lučkog grada Zavija koji se nalazi na 48 kilometara zapadno od Tripolija, prenosi AP.

Među nestalima je i dvoje dece, dodala je. Spaseno je najmanje 20 migranata iz Čada, Nigerije, Egipta i Sudana i oni su vraćeni u Libiju.

"Pretraga se nastavlja kako bi se pronašla tela", rekla je Misehli i dodala da migranti nisu imali prsluke za spasavanje, da je brod bio u lošem stanju i da se prevrnuo ubrzo po polasku.

Vreme: 13.06.2020 20:43
Medij: espreso.rs
Link: https://www.espreso.rs/svet/planeta/575317/prevrnuo-se-brod-ima-mrtvih-i-nestalih-a-medju-njima-i-
Autori: @espresors
Teme: Međunarodna organizacija za migracije (IOM)

Naslov: PREVRNUO SE BROD NA SREDOZEMNOM MORU: Nestalo 10 ljudi među njima i dvoje DECE!



Brod sa tridesetak migranata koji je plovio ka Evropi prevrnuo se danas u Sredozemnom moru, desetak osoba se vodi kao nestalo i strahuje se da su se utopili, rekao je portparolka Međunarodne organizacije za migracije Safa Misehli.

Ona je rekla da se brodolom dogodio kod lučkog grada Zavija koji se nalazi na 48 kilometara zapadno od Tripolija, prenosi AP.

Među nestalima je i dvoje dece, dodala je. Spaseno je najmanje 20 migranata iz Čada, Nigerije, Egipta i Sudana i oni su vraćeni u Libiju.

- Pretraga se nastavlja kako bi se pronašla tela - rekla je Misehli i dodala da migranti nisu imali prsluke za spasavanje, da je brod bio u lošem stanju i da se prevrnuo ubrzo po polasku.

Bonus video:

(Espreso.rs/Tanjug)

Datum: 14.06.2020
Medij: Happy
Emisija: Telemaster
Autori: Redakcija
Teme: Migranti/azilanti; Migracije

	Početak	Trajanje
Emisija	14.06.2020 17:30:00	50:00
Prilog	14.06.2020 17:48:00	8:16

Naslov: Izborni blok

Posmatračka misija Crte završila je regrutaciju i obuku više od 1.700 posmatrača koji će na izborni dan, 21. juna, biti raspoređeni na slučajnom i reprezentativnom uzorku od 500 biračkih mesta. Posmatranje izbornog procesa na ovakvom uzorku omogućiće Crti izveštavanje o toku izbora, poštovanju zakona i izbornih procedura na svim biračkim mestima u Srbiji, navodi se u saopštenju.

SPAS:

„Poštovanje je stvar vaspitanja i karaktera jednog naroda. Ukoliko želimo poštovanje u Evropi i svetu moramo da naučimo više da se poštujemo", naveo je Šapić.

Zavetnici u Smederevu

Narodni blok će se boriti svim sredstbvika protiv izgradnje trajnih naselja za migrante u Srbiji, poručio je Miroslav Parović, jedan od lidera liste 13 „Narodni Blok – Velimir Ilić – general Momir Stojanović". Parović je naveo da širom Srbije postoji na desetine kampova u kojima su privremeno smešteni migranti, što je, kako je ocenio, sve veći problem za bezbednost države i građana, navodi se u saopštenju te izborne liste.

POKS u Nišu

Nova stranka, SRS, LDP, Ujedinjena demokratska Srbija, Jedinstvena Srbija, Muamer Zukorlić, Jedan od 5 miliona, PSG, Metla,

Datum: 14.06.2020
Medij: Pink
Emisija: Nacionalni dnevnik 1830
Autori: Redakcija
Teme: Migranti/azilanti; Migracije

	Početak	Trajanje
Emisija	14.06.2020 17:50:00	80:00
Prilog	14.06.2020 18:25:00	2:40

Naslov: Nasilje nad migrantima

Spikerka:

Dok u celom svetu bukte antirasistički protesti, u Hrvatskoj pored ustaških simbola i antisrpskih poruka, sve češće se registruje mučenje i vređanje migranata na verskoj osnovi i o tome pišu i svetski mediji. Pakistanski migrant Ahmad Tabiš ispričao je za danske mediji kako su ga hrvatski policajci tukli i mučili. Iz Centra za zaštitu i pomoć tražiocima azila kažu da se ovim narušavaju osnovna ljudska prava i da bi hrvatske institucije morale da reaguju.

Reporterka Aleksandra Stojiljković:

Na hrvatskoj granici nastavlja se nehumano ponašanje prema migrantima koji pokušaju da uđe u tu zemlju. Ahmat Tabiš ispričao je za danske medije kako su njega i još 11 Pakistanaca hrvatski policajci na granici sa Bosnom mučili, a objavljene su i slike na kojima se vide slomljeni udovi i rane po telu.

Ahmad Tabiš, pakistanski migrant:

Naizmenično su nas udarali puškama, štapovima i sekli po dlanovima... Svi obučeni u crno i samo su seređali. Dok nas je jedan tukao, drugi je sve snimao kamerom. Čitam sat su nas tukli na smenu i pri tome su se sve vreme smejali. Stavljali su nam kečap i majonez u rane, odveli nas nazad do granice i tražili da se pogrbimo i puzimo unatrag kroz šumu.

Reporterka Aleksandra Stojiljković:

U Centru za zaštitu i pomoć tražiocima azila kažu da su poruke koje Hrvatska šalje jasne.

Radoš Đurović, Centat za zaštitu i pomoć tražiocima azila:

Poruke koje se šalju na ovaj način su poruke da se ne pokušava dalje da prelazi granica i da je Hrvatska voljna po svaku cenu da zaštiti granicu od dalje migracije, pa čak i po cenu kršenja osnovnih ljudskih prava i ugrožavanje života ljudi koji beže od progona iz svojih zemalja porekla.

Reporterka Aleksandra Stojiljković:

Danski Savet za izbeglice koji prati spoljnu granicu Evropske unije između Bosne i Hrvatske ima podatke prema kojima je gotovo polovina migranata, skoro njih 900, na ulasku u Hrvatsku bila izložena nasilju. Prema svedočenju jednog azilanta, grupu od 33 migranta hrvatska policija je navodno pokrala, pretukla i sprejem im crtala narandžaste krstove na glavama, a graničari su to opisali kao lek za koronavirus.

Radoš Đurović, Centat za zaštitu i pomoć tražiocima azila:

Pa teško je sada u ovoj prvoj fazi da bilo koja institucija Evropske unije reaguje... Sve je sada u rukama da kažem tužilaštva, policije Hrvatske, nadležnih u Hrvatskoj, ali osude ovakvog ponašanja sigurno mogu da budu upućene sa raznih adresa i sa najviših adresa Unije, jer to je ponašanje koje je protivno svim evropskim vrednostima. Ljudski život i dostojanstvo jeste jedno od najzaštićenijih vrednosti u Evropskoj uniji.

Reporterka Aleksandra Stojiljković:

Ono što ostaje kao problem, objašnjavaju iz Centra za pomoć tražiocima azila, je što su ovakvi slučajevi jako teško dokazivi, jer se često sumnja da su migranti povrede naneli sami, a i sudske procedure u ovakvim slučajevima su spore. Aleksandra Stojiljković, televizija Pink.

Datum: 15.06.2020
Medij: Danas
Rubrika Kultura
Autori: Gordana Nonin
Teme: Migranti/azilanti
Naslov: Dobro je ponekad povući ručnu

Napomena:
Površina: 881

Strana: 1,14,15



Foto: Siniša Obrenić

Priče posle karantina:

Milan Mumin, muzičar

Dobro je ponekad povući ručnu

Strane 14-15

Datum: 15.06.2020
Medij: Danas
Rubrika Kultura
Autori: Gordana Nonin
Teme: Migranti/azilanti
Naslov: Dobro je ponekad povući ručnu

Napomena:
Površina: 881

Strana: 1,14,15



PRIČE POSLE KARANTINA: *Milan Mumin, muzičar i frontmen*

Dobro je ponekad

Novi Sad - Nakon što je ukinuto vanredno stanje, jedan od znakova da (možda) sve može da bude „po starom" u Novom Sadu je i činjenica da se Milan Mumin opet može sresti u centru, da opet sedi sa „pajtosima" u „Bibinju" na Ribljoj pijaci gde je, neretko, u prošlosti znao i zasvirati... Gde i kako je proveo vreme pandemije i šta namerava u „novoj normalnosti" da radi, čuli smo iz prve ruke od frontmena Love Huntersa.

● Gde te je zatekla pandemija, s obzirom da već godinama ideš dva puta godišnje po nekoliko meseci u Ameriku?

- Uobičajno idem u martu-aprilu u Ameriku, to je moj „proleći semestar" tamo, a, u pravu si, idem i onu drugu turu što zovem „jesenji semestar". Zimi i leti sam uvek ovde. Imao sam kartu za avion za kraj marta ali, već početkom tog meseca sam video da se nešto zakuvava po svetu... Bilo mi je jasno da sve to neće izaći na dobro pa sam kartu „do daljeg" pomerio, a to „do daljeg" traje i dan-danas. Znači, karta mi važi, a za kada, ne zna se.

● Koliko te je iznenadila čitava situacija sa novim virusom?

- Ko i sve ostale, naravno. Iznenadilo me je. S jedne strane, zbog brojnih žrtava je strašno i jako je dobro da nije duže potrajalo, a nadamo se i da neće biti ponovo. Ali, s druge strane, moram reći da mi je lično, cela situacija baš dobro legla. Ta silna bleja po kući sa ženom i sinom je baš prijala. Nakupila se masa zaostalih knjiga, zaostale muzike, zaostalih filmova koje nikako nisam stizao da postignem. Imam i mini studio u kući koji je kao



Nagrada

● Sada, posle više od pola godine kada su se utisci slegli, kako se osećaš povodom toga što si dobio Oktobarsku nagradu grada Novog Sada, svakako jedno od najvećih priznanja koje grad dodeljuje?

- Ne mogu sebe da odvojim od Novog Sada. Prosto, baš se osećam, skroz lokalno. Tu sam rođen, ovo je moj grad skroz. Ne bi mi bilo toliko drago ni da sam dobio Pulicerovu nagradu. S jedne strane, mnogi imaju nešto protiv ove vlasti, a ja razmišljam drugačije: ovo je jedina vlast koja je i mogla da mi dodeli priznanje i time mi je ono još veće. Jer, da su mi dali bivši, svi bi pričali da su mi nagradu dali moji pajtosi. I ona bi time bila manje vredna, bila bi po sistemu „svoj svome". A ovo je već drugačije. Zato mi je to fenomenalno. Mnogi su mi govorili da treba da je odbijem a moj odgovor je bio: „Kako da je odbijem kada je meni velika čast da je primim.. Svašta. Velika je to čast jer, ja sam je jedini primio a da sam sa ove „mračne" strane. Nisam akademski građanin, nisam naučnik, nisam stručnjak, Proka pronalazač i ostalo... Zato i doživljavam ovu nagradu kao priznanje autorstvu. I onda, nagrade mene, u mom gradu, kao autora, muzičara, tekstopisca... idi begaj. Doživljavam je kao nagradu koju smo dobili svi mi, priznanje za sve muzičare i bendove koji su obeležili muzičku scenu Novog Sada tokom poslednjih 30 godina. Došli smo iz off-a, a sada smo tu, na tronu. Pa, baš sam ponosan.

Datum: 15.06.2020
Medij: Danas
Rubrika Kultura
Autori: Gordana Nonin
Teme: Migranti/azilanti
Naslov: Dobro je ponekad povući ručnu

Napomena:
Površina: 881

Strana: 1,14,15



novosadskog benda Love Hunters

u životu povući ručnu

„spejs šatl" bio namontiran, a do tog vremena malo iskorišćen. Sve je to došlo konačno na red i baš mi je, pogotovo prvih mesec dana baš prijalo. Činilo se da imam svo vreme ovoga sveta. Bili smo, nas troje u porodici, okrenuti jedno drugom, pričali, družili se, kartali, igrali „Čoveče ne ljuti se", kuvali...

● Neki umetnici ističu da su to vreme proteklih meseci baš bili kreativni i mnogo stvarali, a drugi pak ističu da ništa nisu mogli da rade. Kako je s tobom bilo, da li si mogao da stvaraš, pišeš, komponuješ?

- Pomenuo sam taj mini-studio koji me je bukvalno „čekao" da imam vremena za njega. Prethodno sam imao i nekoliko vrlo bitnih stvari (pesama) koje su me čekale da ih razradim. U stvari, maltene su bile gotove, trebala im je samo



Foto: Siniša Obrenić

mala dorada, višekanalno snimanje i slično. Samo da samog sebe snimim u više navrata. Taj moj mini-studio mi i služi da te svoje ideje „spustim dole". Dakle, tih nekoliko pesama su bile na čekanju u mojoj glavi i sada sam uspeo da ih realizujem. To mi je baš bilo bitno jer, već sam bio poprilično ljut na sebe što to ne uspevam da uradim. Nerviralo me je isto onako kako te nerviraju nepročitane knjige što te „gledaju" sa polica. A ima tu još nešto što mi je prijalo. Ja sam uvek puno učinkovitiji u Americi jer, kada ovde dođem puno sviramo, društvo se zaželi, non-stop me neko zove na druženje, kuvanje... kako to već ide kod mene: roštiljade, kotlići, rotacije, kremacije... iz svake kafane mi prete ako ne dođem. Tako da mi je jako prijalo da baš ovde u Novom Sadu, posle dugo vremena, mogu da se posvetim svemu što želim, i radu i porodici. Iskoristio sam ovaj period da i sa sinom, koji je pred polazak u školu, uradim neke edukativne stvari koje nisam postigao ranije. Sve u svemu, ja sam čovek koji nema radno vreme ali sam takav da kada počnem nešto da radim, prilično sam prilježan i umem da zapnem, što bismo rekli... umem da izginem. Tako da sam zaista mnogo toga uradio za svo to vreme. Mislim da je uvek u životu dobro da se malo, s vremena na vreme, povuče ručna, da se osvrnemo, da vidimo gde smo, šta smo.

● A da li su mere koje su preduzimane, mislim naravno na vanredno stanje, a ne vanrednu situaciju, ipak bile preterane?

- Naravno da jesu. Mislim, nisam lekar i ne mogu da zaključim da li su dr Kon, ona Kisićka ili onaj klovn Nestorović bili na visini zadatka, ali „duge cevi" i zatvaranja po zatvorima nedužnih ljudi su ipak bili preterani. Puno je to sve moglo biti blaže, čak i da se uzme u obzir naša tradicionalna nedisciplina. Ta zloupotreba građanskih prava je uvek pipava stvar jer, što bismo rekli, „kakvo sedište, takvo gledište". Iz moje stolice, to je izgledalo sve preterano. Vanredna situacija je svakako bila, ali vanredno stanje - ne. Na primer, ja lično, nikada se nisam slobodnije osećao u životu nego za vreme akcije „Sablja". Tada su se kriminalci osećali ugroženo, a ja sam se osećao fenomenalno! A ovo sada je bilo preterano. Brate, pa naravno da perem ruke i bez da mi vi kažete. Vlast mora da se postavi zaštitnički a ne da nam preti.

● Imaš mnogo prijatelja i poznanika u Americi, u Njujorku, koji je baš pogođen virusom. Da li si u kontaktu sa njima?

- Naravno, dosta sam zabrinut oko cele situacije, jer baš je u Americi najgore. Mnogi od mojih poznanika su tamo ilegalno i ovih meseci ne primaju pomoć za nezaposlene, što uopšte nije ugodno. Inače, tamo je ta pomoć dobro organizovana i oni bi primali pristojnu svoticu na nedeljnom nivou, ali oni to nemaju. Svi su oni do ove situacije radili i ta im pomoć nije ni bila potrebna, ali sada ovo traje već mesecima i uopšte nije zgodno jer tamo, ako si bez posla mesec-dva, već si u ozbiljnom problemu.

● Da li pratiš proteste u Americi nakon brutalnog ubistva Džordža Flojda?

- Kako da ne. Naravno da podržavam proteste. Kada sam tamo, uvek sam u Njujorku, koji je najdemokratskiji deo Amerike. Takva brutalnost je gotovo nezamisliva u Njujorku. Tamo je sve drugačije postavljeno nego u tim južnim zemljama, evo sada taj brutalni čin u Minesoti. Ništa ne može biti razlog da policija guši nekog do smrti. To jednom mora stati. Policajci se tamo moraju obučiti da znaju već jednom postupke prilikom hapšenja. Čujem da se i presuda preinačila u „drugostepeno ubistvo", da su uhapšeni i ostali policajci što su učestvovali u hapšenju... Društvo mora reagovati na zahteve građana koji masovno protestuju jer, „prevršila dara meru" što bismo mi rekli. Moram istaći da mislim da će se sada stvari temeljno izmeniti jer su to ljudi, i takva kultura i društvo, koji, za razliku od Srba, ne guraju stvari pod tepih. I sin Martina Lutera Kinga je pre neki dan tvitovao „No justice, no peace" i to je tako. Tako mora biti. Bez pravde nema mira, nikada. Stvarno je sramotno za čovečanstvo da mi danas, još uvek, o takvim stvarima pričamo. Evo, i kod nas, u manjem obimu, ali svakako tu vrstu degradacije kod nas doživljavaju Romi, što je neoprostivo. Ni Afroamerikanci, ni Romi, ni migrant, niti bilo ko drugi na svetu, ne mogu biti građani drugog reda. Za mene je sve to poražavajuće, ta ljudska glupost.

● Sada smo već pred letnjim mesecima kada si i inače tu i imaš zakazane svirke. Da li su ti otkazani nastupi?

- Sva sreća, nisu. Evo, ni Exit, na kojem već tradicionalno nastupamo, samo je pomeren za avgust. Imamo zakazanu svirku i na banjalučkom Moto festu, a posebno me raduje nastup na OK festu koji je prelep festival koji se održava u nacionalnom parku na Sutjesci, na Tjentištu.

● I nova pesma i novi spot su uskoro gotovi...

- Da, radi se o pesmi „Mali samoubica", koja je posvećena mom sinu Marku. Malo situacija treba da se raščisti i da vidimo još neke stvari jer, možda uđemo i u snimanje čitavog novog albuma. To još ne znamo... U svakom slučaju, ovu stvar radimo. Dugo je nastajala... ideju neku sam imao i pre njegovog rođenja, neki delovi su nastali i kada se rodio, a sada je sve sazrelo. Kada se nas četvorica iz benda sastanemo... pa, ne znam, mislim da na planeti zemlji nema boljih muzičara kada je aranžman pesme u pitanju. Tu smo neprikosnoveni. Donesem pred njih kostur pesme, ideju, a kad onda krenemo... ma kada se mi iz Hantersa nađemo u toj našoj maloj prostoriji, pa popričamo, pa ponešto isečemo, narečkamo za pregristi, pa kad krenemo da radimo, nema nam ravnih. Za neke pesme prvo imam muziku, za neke imam stihove... svejedno, kako-kad, ali mi to kada bratski zajedno uradimo, to bude vrh. Nekada se desi, vrlo često, da mi iz glave ispadne sve, i reči i muzika, jedno 80 odsto pesme, i kada mi svi još uradimo aranžman - to je to. Nema dalje.

Gordana Nonin

> ■ „Duge cevi" i zatvaranja po zatvorima nedužnih ljudi ipak su bili preterani
>
> ■ Vlast mora da se postavi zaštitnički a ne da nam preti

kliping centar Srbije
www.ninamedia.rs

Datum: 15.06.2020
Medij: 24 Sata
Rubrika Beograd
Autori: Redakcija
Teme: Izbeglice iz EX Jugoslavije

Napomena:
Površina: 33



Naslov: Dejan Matić, predsednik opštine Zemun

Opština Zemun je pored Novog Sada primila najviše izbeglih i raseljenih lica. Od prvog dana se trudimo da budemo dobre komšije, prijatelji, da vam maksimalno pomognemo u svim životnim nedaćama.

Dejan Matić, predsednik opštine Zemun

kliping centar Srbije
www.ninamedia.rs

Datum: 15.06.2020
Medij: Blic
Rubrika Politika
Autori: Redakcija
Teme: Migracije
Naslov: Razbiti partijsku državu

Napomena:
Površina: 805

Strana: 1,6



Datum: 15.06.2020
Medij: Blic
Rubrika Politika
Autori: Redakcija
Teme: Migracije
Naslov: Razbiti partijsku državu

Napomena:
Površina: 805

Strana: 1,6



Intervju Miloš Jovanović, izborna lista "Metla 2020"

RAZBITI PARTIJSKU DRŽAVU



Meni je jako blizak slogan vladajuće stranke „Za našu decu", problem je upravo što naša deca odlaze, a vladajuća garnitura je prisutna osam godina

Foto: Vladimir Živojinović

Partijska država se razbija tako što će se građanima konačno omogućiti da za svoje predstavnike, odbornike, gradonačelnike i narodne poslanike glasaju po imenu i prezimenu, kaže Miloš Jovanović za „Blic".

IVANA MASTILOVIĆ JASNIĆ

Poslednjih nedelja obilazite Srbiju. Šta vam građani kažu, šta su njihovi najveći problemi?

– Ekonomija, životni standard i zaposlenje su uvek najveći problemi svih nas. Briga za decu, za njihovu budućnost. Ali zapravo, ono što ih sve suštinski muči jeste neka vrsta nepravde. Muči ih činjenica da rad, talenat, znanje ili prava diploma ne pružaju nikakvu garanciju boljeg života. Muči ih što partijski kadrovi sa lažnim diplomama bolje prolaze u životu. I ovo nije nikakva floskula – zaista je tako. Muči ih ubeđenje – ja mislim opravdano – da država ne stoji iza svojih građana, da ih ne štiti od raznih investitora, gradili oni zgradurine ili mini hidroelektrane, da ih sudovi sopstvene države ne štite od nepravde i kriminala. I taj gubitak vere u državu, u političare, užasno je ozbiljan problem za sve nas.

Kako rešiti sve te probleme?

– Moramo da napravimo red u zemlji. Moramo da oslabimo tu stravičnu snagu političkih stranaka koje utiču na celokupan javni život – od medija i pravosuđa do zapošljavanja u javnom sektoru. Čuh skoro neke analitičare kako govore da niko ne nudi nikakav konkretan program. Mi ga nudimo sa jasnom svešću da ni najbolji ekonomski ili socijalni program ne može da se sprovede bez razbijanja partijske države. A ona se razbija tako što će se građanima konačno omogućiti da za svoje predstavnike, odbornike, gradonačelnike i narodne poslanike glasaju po imenu i prezimenu. Time će se građanima vratiti direktan uticaj, zaustaviti negativna selekcija koja postoji u strankama i razbiti ta skoro vojnička hijerarhija koja danas u njima vlada. To je put za nestanak takozvanih stranačkih vojski i mašinerija i jedini način da institucije ove zemlje prodišu i počnu da rade svoj posao.

Sigurno ima onih koji do sada nisu znali ko je Miloš Jovanović, kako reaguju na vas?

– Ima ih naravno. Nije ni lako probiti se do ljudi u ovoj opštoj konfuziji i preteranom medijskom zatrpavanju. O društvenim mrežama da ne govorim. Previše informacija i previše dezinformacija učine da na kraju ljudi dignu ruke od svega. U toj šumi je teško praviti razliku između ozbiljnih ideja i programa i jeftinih političkih performansa. Ali smo nekako vremenom i upornošću ipak uspeli da dopremo do ljudi i, iako nije preterano elegantno pričati o sebi, reakcije su zaista odlične. Neke stvari koje izgovaram mesecima, da ne kažem godinama, kao da se tek sada prvi put čuju. Uspeli smo i da nametnemo temu neophodne promene izbornog sistema za koju vidim da je sada mnogi pominju.

Prema istraživanjima ste na ivici cenzusa. Kojim rezultatom biste bili zadovoljni?

– Bićemo iznenađenje ovih izbora. Gledam reakcije ljudi, vidim kako nam prilaze. Imamo jasan program i volju da menjamo stvari. Uostalom, nismo ni došli da se igramo već hoćemo odgovornost. Hoću da učestvujem u borbi za uređenje ove zemlje i za njeno jačanje. Hoću da Srbija sija jer to zaslužuje, to zaslužujemo svi. I to ne krijem. I za to tražim podršku. I nemam ja tu, niti iko od nas u Pokretu, neke ludačke ili skrivene ambicije. I ja imam decu, i ja želim da mogu da ostanu u svojoj zemlji, a ne da odu u beli svet, pa da jednog dana tamo negde dobijem unuke koji jedva da bi bili Srbi.

Zašto bi neko glasao za "Metlu 2020", a ne za radikale, SPAS ili neku drugu desno orijentisanu opciju?

– Svežina, znanje, energija, jasni ciljevi i program, ljudi iz cele Srbije, sve ćete to naći kod nas. „Metla" nije došla tek tako, ljudi hoće da se počisti korupcija, stranačko zapošljavanje, vladavina laži. Meni je jako blizak slogan vladajuće stranke „Za našu decu", problem je upravo što naša deca odlaze, a vladajuća garnitura je prisutna osam godina. To znači da u onom najvažnijem nisu uspeli: da vrate veru građana u državu niti veru u budućnost. Naprotiv! I zato „Metla", da napravimo red.

Da li možete „Metlu" da zamislite u vladi nakon izbora?

– Ne mogu. Uostalom, izuzetno je važno da se u Skupštini nađe ozbiljna opozicija koja će se energično boriti protiv režima, ali nikada neće biti opozicija svojoj državi. Naravno, to je samo jedan od koraka u borbi za preuzimanje odgovornosti za vođenje države.

Izuzetno je važno da se u Skupštini nađe ozbiljna opozicija koja će se energično boriti protiv režima, ali nikada neće biti opozicija svojoj državi

Da li ste u kontaktu sa gospodinom Koštunicom i da li imate njegovu podršku pred izbore?

– Znate, on se povukao iz političkog života pre šest, a sa vlasti pre 12 godina. Čuli smo se tokom epidemije i svakako ćemo se čuti nakon izbora.

Kako komentarišete poslednje trzavice na relaciji Srbija – Crna Gora. Kako biste se vi postavili prema tom problemu?

– Nije najvažnije kako se javno postavljate. Najvažnije je da shvatite da je režim gospodina Đukanovića gangsterske i antisrpske prirode i da se promeniti neće. Važno je da shvatite da radi na potpunom rasrbljavanju Crne Gore i da stati neće. Shodno tome, strategija odbrane se mora voditi u više ravni. S jedne strane se mora pomagati srpskom narodu i njihovim političkim predstavnicima, s druge se mora voditi akcija u svim relevantnim međunarodnim forumima, i treće, moraju se uvesti restriktivnije, da ne kažem represivnije mere prema zvaničnicima i predstavnicima režima gospodina Đukanovića i njihovim interesima u Srbiji. I sve to treba raditi odlučno, ali hladne glave, metodično i racionalno, bez raspirivanja bilo kakve mržnje jer za to nema potrebe. ■

NI OVA GENERACIJA SRBA NEĆE SE ODREĆI KOSOVA I METOHIJE

Priština je nedavno dobila novu vladu. Pominje se nastavak dijaloga. Da li mislite da smo bliži rešenju? Kako biste vi vodili taj proces, prolongirali ga ili držali u zamrznutom stanju uprkos pritiscima međunarodne zajednice?

– Nije tzv. međunarodna zajednica jedinstvena po tom pitanju kao što zapadne sile nisu jake kao što su bile devedesetih. Manevarski prostor je danas znatno veći. Moramo se držati Ustava, međunarodnog prava i Rezolucije 1244, raditi na domaćem i međunarodnom terenu i biti strpljivi. Nijedna se generacija Srba nije odrekla Kosova i Metohije pa nećemo i ne smemo ni mi.

kliping centar Srbije
www.ninamedia.rs

Datum: 15.06.2020
Medij: Politika
Rubrika Beograd
Autori: B. Vasiljević
Teme: Migranti/azilanti
Naslov: „Plava lokomotiva" ostaje na svom mestu

Napomena:
Površina: 562

Strana: 14

„Плава локомотива" остаје на свом месту

Без обзира на то што су се недавно појавили планови на којима се налази ближе улазу у некадашњу Главну железничку станицу, она неће бити померана. – Још се не зна када би могла почети њена рестаурација

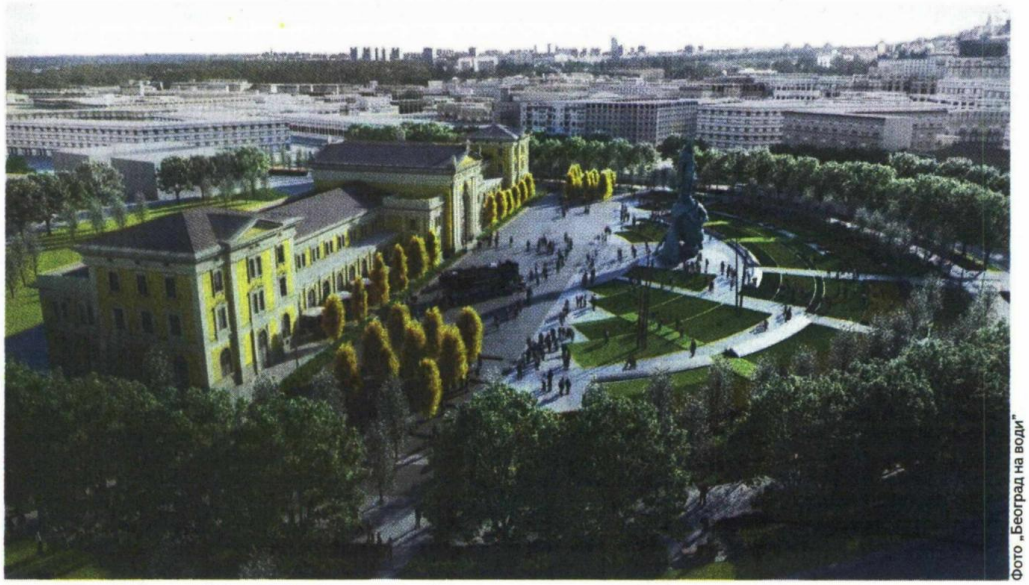

Фото „Београд на води"

Измештена, али само у 3Д плану будућег изгледа Савског трга



Фото Б. Васиљевић

Досад заборављена, ипак остаје на старом месту

Десет година вукла „Плави воз"

Парна локомотива ЈЖ 11-022. на Савском тргу припада серији локомотива нормалног колосека. На челу „Плавог воза" била је од 1947. до 1957. године.
– Југословенске железнице имале су укупно 63 локомотиве ове серије, а за потребе „Плавог воза" коришћено је шест. Произвођач локомотиве је фабрика „MAVAG" у Будимпешти, а произведена је 1947. године. Ова парна локомотива је достизала максималну брзину до 90 километара на сат, а за свој радни век од 1947. до 1978. године, прешла је укупно 1.627.087 километара. Железнички музеј у Београду чува и оригиналну књигу локомотиве ЈЖ 11-022, у којој се виде сви технички подаци, као и подаци о променама станишта, раду, оправкама и конструкцијским изменама – наводе у „Железницама Србије".

„Плава локомотива" смештена између зграде Поште и некадашње Главне железничке станице неће бити померана са тог места, незванично сазнајемо, иако је тако на први поглед изгледало када су се недавно појавили планови будућег изгледа Савског трга. На тим плановима, локомотива је требало да се налази ближе улазу у зграду Железничке станице.

Ова локомотива, ипак, неће бити усамљена на својој садашњој локацији, већ ће добити и „комшилук", али где тачно и да ли ће се то уопште догодити још није познато.

– Надлежни за обављање и извођење радова на пројекту „Београд на води" исказали су интересовање да један број локомотива из фонда Железничког музеја у саставу „Железница Србије", буде изложен на том простору. Које ће то локомотиве бити и која ће им бити локација још није тачно дефинисано – кажу у ЈП „Железнице Србије".

„Плава локомотива" на место на коме се тренутно налази поред зграде некадашње Главне железничке станице Београд, као спомен-обележје, постављена је 10. априла 1984. године. То је урађено поводом обележавања троструког јубилеја – стогодишњице пруге Београд–Ниш, тридесетогодишњице радничког самоуправљања ЈЖ и Дана железничара.

Време и године учиниле су да је она у доста лошем стању. Већ одавно је почела корозија, неки делови са ње су поскидани, а последњих година била је много пута и преноћиште мигрантима и бескућницима. Због тога је одавно зрела за обнову.

– Потребно је да „Плава локомотива" буде рестаурирана, али тачно време када ће то бити још није прецизно утврђено. Пре рестаурације сваког музејског експоната ради се одговарајући пројекат конзерватора. С обзиром да рестаурација локомотиве није финансијским планом дефинисана, не може се рећи колико би она коштала – рекли су у „Железницама".

Цео простор Савског трга тренутно се уређује. Већ је завршена фасада железничке станице, а измештањем саобраћаја на ободе трга остављен је простор од око 20.000 квадрата испред овог некадашњег железничког чворишта који се оплемењује дрвећем и зеленилом. У најави је и уређење фасаде Поште. Када све то буде завршено, ако је по плановима, овај крај би требало да заблиста. Због тога би било добро да се и „Плава локомотива" напокон уреди да не би штрчала од осталог комшилука.

Б. Васиљевић

kliping centar Srbije
www.ninamedia.rs

Datum: 15.06.2020
Medij: Politika
Rubrika Politika
Autori: Redakcija
Teme: Migranti/azilanti

Napomena:
Površina: 27

Naslov: Narodni blok protiv izgradnje trajnih naselja za migrante

Strana: 7



Народни блок против изградње трајних насеља за мигранте

Народни блок поручује да се противи изградњи трајних насеља за мигранте. Један од лидера листе „Народни блок – Велимир Илић – генерал Момир Стојановић", Мирослав Паровић, рекао је да широм Србије постоје на десетине кампова у којима су привремено смештени мигранти и да је то све већи проблем за безбедност државе и грађана.

kliping centar Srbije
www.ninamedia.rs

Datum: 15.06.2020
Medij: Vesti - Frankfurtske vesti
Rubrika Dnevnik
Autori: Redakcija
Teme: Migranti/azilanti

Napomena:
Površina: 113



Naslov: Ukinuti izvršitelje!

Strana: 5

НАРОДНИ БЛОК: ВЕЛИМИР ИЛИЋ - ГЕНЕРАЛ МОМИР СТОЈАНОВИЋ

Укинути извршитеље!

Носилац листе под бројем 13 је лидер Нове Србије Велимир Илић, који поручује "Косово не дамо, мигранте нећемо, село мора да се покрене". Обећава стварање националне банке, кроз коју би држава финансирала кредите домаћим предузећима и увођење јавних конкурса за запослење како би се избегла партијска намештења. Сматра да питање Косова мора да се реши како Устав предвиђа, поштеним референдумом. Као важно истиче укидање праксе субвенционисања страних фирми, које од грађана праве јефтину радну снагу, а каже и да држава мора да обезбеди радницима сигуран посао исплату. Листа обећава укидање извршитеља "који пљачкају народ", искорењивање корупције и регулисање права бораца.



kliping centar Srbije
www.ninamedia.rs

Vreme: 14.06.2020 16:15
Medij: krstarica.com
Link: https://www.krstarica.com/vesti/svet/papa-franja-pozvao-na-okoncanje-nemira-u-libiji-i-pomoc-
Autori: @krstarica
Teme: Međunarodna organizacija za migracije (IOM)

Naslov: Papa Franja pozvao na okončanje nemira u Libiji i pomoć migrantima



Papa Franja je danas pozvao političke i vojne lidere u Libiji da prekinu neprijateljstvo i pozvao medjunarodnu zajednicu da obrati pažnju na situaciju migranata zarobljenih u zemlji bez zakona. On je tokom nedeljne molitve na Trgu svetog Petra u Vatikanu pozvao na "okončanje nasilja" i put ka "miru, stabilnosti i jedinstvu" u toj zemlji. Naveo je da su hiljade migranata, izbeglica, azilanata i interno raseljenih ljudi izložene raznim oblicima eksploatacije i nasilja. "Situacija je okrutna. Svi imamo odgovornost, niko se ne može osetiti izuzetim iz toga", rekao je papa. Medjunarodno priznata vlada sa sedištem u Tripoliju trenutno se priprema za sukob sa snagama koje predvodi general Kalifa Haftar. Preuzimanje grada Sirta omogućilo bi im pristup naftnim poljima i postrojenjima. Libija je od ubistva Moamera Gadafija 2011. godine podeljena izmedju dve zaraćene vlade koje podržavaju oružane grupe i različite strane vlade. Fajez el Saradž predvodi oslabljenu vladu u Tripoliju na zapadu, uz podršku nekoliko vojnih grupa. Samoproglašena LNA Kalife Haftara vlada ostatkom zemlje. Situacija u Libiji je dodatno pogoršana 4. aprila prošle godine kada su snage komandanta Haftara pokrenule ofanzivu na Tripoli, gde je sedište vlade koju predvodi al Saradž. Nakon Gadafijevog pada i ubistva, Libija je takodje postala glavna tranzitna tačka za afričke i arapske migrante koji beže u Evropu od rata i siromaštva. Većina migranata iz Libije zatim kreće na opasno putovanje preko mora u loše opremljenim i nebezbednim gumenim čamcima. Medjunarodna organizacija za migracije (IOM) procenjuje da je od 2014. preko 20.000 ljudi poginulo pokušavajući da predju Sredozemno more. (Beta) Pratite Krstaricu i preko mobilne aplikacije za Android i iPhone.

Vreme: 14.06.2020 16:15
Medij: beta.rs
Link: https://beta.rs/vesti/drustvo-vesti-svet/128816-papa-franja-pozvao-na-okoncanje-nemira-u-libiji-i-
Autori: Redakcija
Teme: Međunarodna organizacija za migracije (IOM)

Naslov: Papa Franja pozvao na okončanje nemira u Libiji i pomoć migrantima



Papa Franja je danas pozvao političke i vojne lidere u Libiji da prekinu neprijateljstvo i pozvao medjunarodnu zajednicu da obrati pažnju na situaciju migranata zarobljenih u zemlji bez zakona...

Papa Franja je danas pozvao političke i vojne lidere u Libiji da prekinu neprijateljstvo i pozvao medjunarodnu zajednicu da obrati pažnju na situaciju migranata zarobljenih u zemlji bez zakona. On je tokom nedeljne molitve na Trgu svetog Petra u Vatikanu pozvao na "okončanje nasilja" i put ka "miru, stabilnosti i jedinstvu" u toj zemlji. Naveo je da su hiljade migranata, izbeglica, azilanata i interno raseljenih ljudi izložene raznim oblicima eksploatacije i nasilja. "Situacija je okrutna. Svi imamo odgovornost, niko se ne može osetiti izuzetim iz toga", rekao je papa. Medjunarodno priznata vlada sa sedištem u Tripoliju trenutno se priprema za sukob sa snagama koje predvodi general Kalifa Haftar. Preuzimanje grada Sirta omogućilo bi im pristup naftnim poljima i postrojenjima. Libija je od ubistva Moamera Gadafija 2011. godine podeljena izmedju dve zaraćene vlade koje podržavaju oružane grupe i različite strane vlade. Fajez el Saradž predvodi oslabljenu vladu u Tripoliju na zapadu, uz podršku nekoliko vojnih grupa. Samoproglašena LNA Kalife Haftara vlada ostatkom zemlje. Situacija u Libiji je dodatno pogoršana 4. aprila prošle godine kada su snage komandanta Haftara pokrenule ofanzivu na Tripoli, gde je sedište vlade koju predvodi al Saradž. Nakon Gadafijevog pada i ubistva, Libija je takodje postala glavna tranzitna tačka za afričke i arapske migrante koji beže u Evropu od rata i siromaštva. Većina migranata iz Libije zatim kreće na opasno putovanje preko mora u loše opremljenim i nebezbednim gumenim čamcima. Medjunarodna organizacija za migracije (IOM) procenjuje da je od 2014. preko 20.000 ljudi poginulo pokušavajući da predju Sredozemno more.

Vreme: 14.06.2020 16:17
Medij: danas.rs
Link: https://www.danas.rs/svet/papa-franja-pozvao-na-okoncanje-nemira-u-libiji-i-pomoc-migrantima/
Autori: @OnlineDanas
Teme: Međunarodna organizacija za migracije (IOM)

Naslov: Papa Franja pozvao na okončanje nemira u Libiji i pomoć migrantima



Papa Franja je danas pozvao političke i vojne lidere u Libiji da prekinu neprijateljstvo i pozvao međunarodnu zajednicu da obrati pažnju na situaciju migranata zarobljenih u zemlji bez zakona.

Foto: EPA-EFE/VATICAN MEDIA On je tokom nedeljne molitve na Trgu svetog Petra u Vatikanu pozvao na "okončanje nasilja" i put ka "miru, stabilnosti i jedinstvu" u toj zemlji. Naveo je da su hiljade migranata, izbeglica, azilanata i interno raseljenih ljudi izložene raznim oblicima eksploatacije i nasilja. "Situacija je okrutna. Svi imamo odgovornost, niko se ne može osetiti izuzetim iz toga", rekao je papa. Međunarodno priznata vlada sa sedištem u Tripoliju trenutno se priprema za sukob sa snagama koje predvodi general Kalifa Haftar. Preuzimanje grada Sirta omogućilo bi im pristup naftnim poljima i postrojenjima. Libija je od ubistva Moamera Gadafija 2011. godine podeljena između dve zaraćene vlade koje podržavaju oružane grupe i različite strane vlade. Fajez el Saradž predvodi oslabljenu vladu u Tripoliju na zapadu, uz podršku nekoliko vojnih grupa. Samoproglašena LNAKalife Haftara vlada ostatkom zemlje. Situacija u Libiji je dodatno pogoršana 4. aprila prošle godine kada su snage komandanta Haftara pokrenule ofanzivu na Tripoli, gde je sedište vlade koju predvodi al Saradž. Nakon Gadafijevog pada i ubistva, Libija je takođe postala glavna tranzitna tačka za afričke i arapske migrante koji beže u Evropu od rata i siromaštva. Većina migranata iz Libije zatim kreće na opasno putovanje preko mora u loše opremljenim i nebezbednim gumenim čamcima. Međunarodna organizacija za migracije (IOM) procenjuje da je od 2014. preko 20.000 ljudi poginulo pokušavajući da pređu Sredozemno more. Migranti, Papa Franja Podržite nas članstvom u Klubu čitalaca Danasa U vreme opšte tabloidizacije, senzacionalizma i komercijalizacije medija, duže od dve decenije istrajavamo na principima profesionalnog i etičkog novinarstva. Bili smo zabranjivani i prozivani, nijedna vlast nije bila blagonaklona prema kritici, ali nas ništa nije sprečilo da vas svakodnevno objektivno informišemo. Zato želimo da se oslonimo na vas. Članstvom u Klubu čitalaca Danasa za 799 dinara mesečno pomažete nam da ostanemo samostalni i dosledni novinarstvu u kakvo verujemo, a vi na mejl svako veče dobijate PDF sutrašnjeg broja Danas. Učlani se

Vreme: 14.06.2020 23:42
Medij: rts.rs
Link: http://www.rts.rs/page/stories/sr/story/125/drustvo/3986168/sid-migranti-vojska.html
Autori: Redakcija
Teme: Migranti/azilanti

Naslov: Zbog vojske u Šidu bezbednije se osećaju i stanovnici grada i migranti

U Šid je pre mesec dana poslata vojska zbog problema koje su građani imali sa migrantima. Od ukupno 9.000 migranata koji trenutno borave u Srbiji, njih 2.000 je smešteno u tri prihvatna centra u Šidu. Najnovije vesti, analize i izveštaji sa lica mesta iz Srbije, Balkana i sveta. Budite u toku sa političkim, društvenim i poslovnim trendovima U Šid je pre mesec dana poslata vojska zbog problema koje su građani imali sa migrantima. Od ukupno 9.000 migranata koji trenutno borave u Srbiji, njih 2.000 je smešteno u tri prihvatna centra u Šidu.

Pre mesec dana Stevan Milivojević iz Šida žalio nam se da u njegovo i komšijska dvorišta često upadaju migranti i da zbog bezbednosti porodica uvek zaključavaju kapije. Od povratka vojske koja prati kretanje migranata, kaže da žive mirnije. "Ja sam morao unuku da pratim u školu, dočekivati je i uvek vrata zaključana. Šta da vam kažem? Sad ova vojska prolazi noću, patrolira i njih nema nigde, ako izađu u grad i sretnu ih, odmah, hvataju se za džep, traže papir da vade da pokažu", rekao je Stevan Milivojević. Cvetin Aničić iz Šida smatra da je u gradu bezbednije otkada se vojska vratila u prihvatni centar. "Ja radim sa decom u pozorištu i onda je to bio problem, posle probe ja sam ih razvozio kući. Sad je velika sigurnost zato što vojska drži jednu bezbednost", rekao je Cvetin Aničić. U prihvatnom centru Šid stanica boravi 250 migranata, uglavnom porodica iz Sirije, Avganistna, Iraka i Irana. Kažu da ovde imaju sve uslove za život, čak i školu i kutak za decu i da se zbog prisustva vojne policije i oni osećaju bezbednije. "Vojska je ovde, za mene je dobro, znaš, korona je, opasnost za sve, vojska je dobra, ja volim. Srbija je lepa, volim Srbiju, ljudi su dobri, ovde je lepo, samo Srbija nema para", kazao je Mama Li iz Irana. Migranti imaju sve neophodne uslove za pristojan život Vođa smene u prihvatnom centru Šid Nikola Sakan naveo je da migranti imaju sve neophodne uslove za pristojan život. "Uz našu dozvolu da izlaze do grada, u zakazano vreme se vraćaju nazad, vojska na ulasku to proverava i do sada nismo imali problem i incidenata nije bilo nikakvih", istakao je Nikola Sakan. U lokalnoj samoupravi kažu da se život u Šidu vratio u normalno tokove i da i vojska i policija imaju manje intervencija nego ranije. "Pošto je naša kancelarija adresa za prijave šteta, prijavu neprijatnosti, problema i tako dalje, verujte mi da za tri nedelje nismo imali nijedan poziv. Pre toga, znači, pre par meseci, pre korone, imali smo četiri, pet poziva dnevno i policije i građana", rekao je Nebojša Ilić, opštinski poverenik u Šidu. Šiđani kažu da žive u herojskom gradiću, da su navikli na prisustvo stranaca, svesni da su migranti tu u prolazu u želji da ostvare svoj san, ali da su zbog svoje bezbednosti morali da traže pomoć države.

Datum: 06.06.2020 **Napomena:**
Medij: Nedeljne novine - Bačka Palanka **Površina:** 942
Rubrika Bez naslova
Autori: Dragan Zorić
Teme: Regionalni program stambenog zbrinjavanja (RHP); Vladimir Cucić; Komesarijat za izbeglice

Naslov: Krov nad glavom dobilo šesnaest izbegličkih porodica

Први потпредседник Владе Србије и министар иностраних послова Ивица Дачић уручио кључеве нових станова

Кров над главом добило шеснаест избегличких породица

Шеснаест избегличких породица из Хрватске и Босне и Херцеговине добило је у петак, 29. маја кључеве из руку првог потпредседника Владе и министра иностраних послова Србије Ивице Дачића, иначе председника Комисије за координацију процеса трајне интеграције избеглица. Овој свечаности су присуствовали и представници Владе Војводине, Министарства за државну управу и локалну самоуправу, Општине Бачка Паланка и Комесаријата за избеглице Србије. Били су ту и представници УНХЦР, Јединице за управљање пројектима у јавном сектору (ЈУП), Фонда за пружање помоћи избеглим, прогнаним и расељеним лицима Војводине, као и представници међународних и других организација и институција.

Зграда са шеснаест стамбених јединица налази се у улици Ђуре Кнежевића у Бачкој Паланци (непосредно поред Храма Покрова Свете Богородице на Синају), а средства за изградњу су обезбеђена из донаторског Фонда Регионалног стамбеног програма, док је земљиште и пратећу инфраструктуру обезбедила Општина Бачка Паланка. Зграда за избегличке породице је изграђена у оквиру потпројекта 5 Регионалног стамбеног програма. Укупна вредност пројекта је 488.610 евра, а бруто површина објекта је 1.207,09 квадратних метара.

-Посебно ми је задовољство што сам уручио кључеве нашим сународницима који су услед трагичних збивања



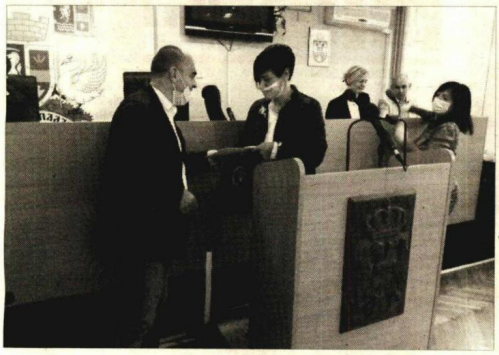

током деведесетих година прошлог века морали да избегну са простора бивше Југославије спашавајући своје и животе својих породица, рекао је Дачић. – За шеснаест породица ово представља нову етапу у њиховим животима. Регионални стамбени програм је резултат успешне регионалне сарадње Србије са земљама у окружењу који има снажну потпору у Европској унији као највећем донатору, затим ОЕБС, Банке за развој Савета Европе, УНХЦР, али и другим

Улажемо више средстава

У име Владе Војводине и премијера Игора Мировића новим корисницима станова се захвалио и покрајински секретар за социјалну политику, демографију и равноправност полова Предраг Вулетић.

-Нема миграције која није болна, била она из економског или ратног разлога, навео је Вулетић. - Наши претходници су на годишњем нивоу издвајали свега 25 милиона динара за ове намене, а наша Влада АПВ само ове године из покрајинског буџета издваја 100 милиона динара за избеглице. То само показује колико учествује мо у партнерским односима са својим народом.

пријатељским и партнерским државама попут САД, Шпаније, Швајцарске, Норвешке и других земаља. Овај програм има за циљ да без обзира на националну припадност равноправно помогне свима који су остали без својих домова на простору бивше Југославије и пример је успешне регионалне сарадње који је препознала и похвалила међународна заједница. Станови у Бачкој Паланци су из потпројекта 5 Регионалног стамбеног програма чија је укупна вредност 52 милиона евра, од којих је 38 милиона евра од донација Регионалног стамбеног програма, а нешто више од 13 милиона евра је национално учешће. У оквиру овог потпројекта је планирано усељење у 1.847 стамбених јединица у 25 локалних самоуправа у Србији, односно за доделу грађевинског материјала и куповину сеоских кућа. Општина Бачка Паланка је обезбедила преко потребну помоћ у инфраструктури. Влада Србије ће наставити марљив рад на реализацији Регионалног стамбеног програма како бисмо обезбедили трајна стамбена решења за све избегле породице које су своју судбину везале за нашу земљу. Надам се да ће вам нови домови омогућити остваривање ваших циљева и да ћете у њима бити срећни и безбрижни, као и да нећете морати никад више да се селите, нагласио је Ивица Дачић.

Кључни партнер у реализацији овог потпројекта 5 у Бачкој Паланци је локална самоуправа испред које се јавности обратио председник Скупштине општине Мита Лачански.

-Пре годину и по дана смо започели радове на овом, тада, пустом плацу, рекао је председник СО Бачка Паланка Мита Лачански.- Ових шеснаест станова намењени су нашим сународницима који се већ трећу деценију суочавају са посебним проблемима и најтежим животним изазовима. Поносан сам на чињеницу што је Бачка Паланка у партнерском односу са Владом Србије и свим осталим учесницима Регионалног стамбеног програма дала свој допринос у решавању избегличког питања као једног дуготрајног процеса. Сваки човек заслужује кров над главом, али бих подсетио да је решавање стамбеног питања само један аспект квалитета живота у новој средини. Сви становници општине Бачка Паланка од почетка 90-тих година прошлог века имали су посебну улогу на плану помоћи и интеграцији избеглих лица у нашој средини. Током свих година су жители наше општине демонстрирали солидарност и помогли у борби са животним тешкоћама. Општина Бачка Паланка је у претходне три године у оквиру потпројекта 2 доделила 23 пакета грађевинског материјала до 9.000 евра, 26 сеоских домаћинстава до 9.500 евра и 26 малих грантова по 1.500 евра, као и осам монтажних кућа. У току је јавни позив за куповину петнаест сеоских кућа са малим грантовима. Средствима из републичког буџета и Комесаријата за избеглице обезбеђено је 26 сеоских домаћинстава и 121 пакета грађевинског материјала, а средствима из општинског буџета у последње три године обезбедили смо 12 пакета грађевинског материјала и куповину три сеоске куће. Поред тога смо Локалним акционим планом за унапређење положаја избеглих, интерно расељених лица и повратника по основу Споразума о реадмисији 2019—2023 предвидели 19 милиона динара. На годишњем нивоу је то 3,8 милиона динара за монтажне куће и пакете грађевинског материјала. Будућим станарима у овој згради се искрено дивим на стрпљењу и упорности и честитам им на новој трајној адреси, навео је Лачански.

Републички комесар за избеглице и миграције Владимир Цуцић говорио је о бројкама када су у питању усељења избегличких породица у нове домове истакавши да је до сада усељено 4.370 породица у склопу Регионалног стамбеног програма.

Државни секретар у Министарству за државну управу и локалну самоуправу Бојан Стевић је додао да је ово министарство веома поносно на локалне самоуправе у Србији у којима су збринуте избеглице. Збрињавање шеснаест породица у Бачкој Паланци је добар показатељ озбиљне политике Владе Србије заједно са руководствима локалних самоуправа. Стевић је нагласио да се неће стати док се не збрине и последња породица која је у ратовима 90-тих година у бившој Југославији изгубила свој дом.

Директор Јединице за управљање пројектима у јавном сектору Душан Ковачевић је истакао да ЈУП успешно реализује овај програм.

-Ово није крај. Влада Србије је препознала значај Регионалног стамбеног програма, а сви ми учесници тог програма улажемо напоре како би сва избегла лица са



Посебан дан за избегла лица

У име нових станара зграде у улици Ђуре Кнежевића у Бачкој Паланци обратила се Јелена Кнежевић која се захвалила у име свих породица које су добиле кров над главом: -Имала сам четири године када сам са мајком, братом и сестром избегла из Дрвара 1995. године. Отац нам је погинуо три године раније и од тада смо у сталној бризи. Мајка нас је одгајала и бринула о нама. Сада смо одрасли људи и овај стан у који се сада усељавамо много нам значи. Откако смо се доселили у Србију, првих неколико месеци смо живели у Београду, а крајем 1995. године смо се преселили у Бачку Паланку где је народ добар и гостољубив. Дуго смо ово чекали и не могу да опишем радост коју осећам. Зато је за мене, а сигурна сам и за све породице, ово посебан дан.

простора бивше Југославије трајно решила стамбено питање, рекао је Ковачевић. Пре уручења кључева, у четвртак, 28. маја су у скупштинској сали у Бачкој Паланци потписани уговори за кориснике ових станова. Уговоре је са корисницима потписао председник Општине Бранислав Шушница.



-Ово је велики дан за Бачку Паланку, каже председник Општине Бранислав Шушница. - На овом пројекту смо радили више од три године и реализовали смо овај пројекат који је дефинитивно највећи у овом мандату. По потписаним уговорима, корисници станова ће у наредних шест месеци користити станове под закупом са Општином, а по истеку пола године ће моћи да продуже закуп или да изврше откуп станова. Ових шеснаест породица мислим да су презадовољне становима и надам се да ће их дуго користити.

Шеснаест стамбених јединица је прикључено на електродистрибутивну и водоводну мрежу, а ових дана се очекује и сагласност на прикључење на гасну мрежу. Сви станови имају телефонске прикључке и кабловску телевизију.

Драган Зорић

kliping centar Srbije
www.ninamedia.rs

Datum: 10.06.2020 **Napomena:**
Medij: Sremske novine - Sremska Mitrovica **Površina:** 257
Rubrika Bez naslova
Autori: Redakcija
Teme: Regionalni program stambenog zbrinjavanja (RHP); Komesarijat za izbeglice Republike Srbije



Naslov: Krov nad glavom za 13 porodica

Strana: 8

ИРИГ • УСКОРО ОТВАРАЊЕ ЗГРАДЕ ЗА ИЗБЕГЛА ЛИЦА

Кров над главом за 13 породица



Ускоро отварање

16. јуна у Иригу ће свечано бити отворена зграда социјалног становања намењена избеглим лицима са територије ове сремске општине. Ради се о стамбеној згради чија је изградња трајала скоро годину дана у којој је изграђено 13 станова за социјалну категорију становништва, а у првом турнусу ту ће живети лица са статусом избеглица. У питању је Регионални стамбени програм потпројекат број 5-социјално становање у заштићеним условима. Од 13 стамбених јединица, 12 је намењено за породице из социјално угрожене категорије и једна за породицу домаћина. Изградња зграде је завршена крајем прошле године, након чега је обављена администартивна процедура техничког пријема, а само отварање објекта успорила је епидемија и ванредно стање у земљи.

Како кажу у општинској канцеларији Комесеријата за избеглице, корисници су одабрани, а један поступак избора је поновљен због смртног случаја. Власник зграде је Општина Ириг, што значи да будући станари имају право доживотног коришћења простора, без могућности отуђења. Корисници потписују уговоре са Центром за социјални рад у Иригу, којим добијају право коришћења стана. Зграда је површине 820 метара квадратних, а вредност пројекта је скоро 344.000 евра. Пројекат је спровела држава Србија преко Комесеријата за избегла и интерно расељена лица и Јединице за управљање пројектом. Општина Ириг је дала своје учешће у погледу грађевинског земљишта и комуналног и инфраструктурног опремања, док су средства обезбеђена из Регионалног стамбеног програма, преко Европске уније, Сједињених држава и Турске.

kliping centar Srbije
www.ninamedia.rs

Vreme: 15.06.2020 14:52
Medij: Beta
Link: http://www.beta.rs
Autori: Redakcija
Teme: Izbeglice iz EX Jugoslavije

Naslov: Dačić uručio ključeve izbegličkim porodicama u Svilajncu

Dačić uručio ključeve izbegličkim porodicama u Svilajncu

BEOGRAD, 15. juna 2020. (Beta) - Ministar spoljnih poslova Srbije Ivica Dačić uručio je danas u Svilajncu ključeve 15 stanova sagradjenih za izbegličke porodice iz Bosne i Hercegovine i Hrvatske, u okviru realizacije Regionalnog stambenog programa, saopštilo je njegovo Ministarstvo.

Dačić je izrazio zadovoljstvo što je 15 porodica sa prostora bivše Jugoslavije dobilo ključeve od svojih novih domova i podsetio i da je u okviru istog projekta, nedavno useljeno 20 porodica u Požarevcu i 276 u Novom Sadu.

Regionalni stambeni program obuhvata sve najugroženije izbegličke porodice koje sada žive u Republici Srbiji, Bosni i Hercegovini, Crnoj Gori i Republici Hrvatskoj, i za cilj ima da obezbedi trajna stambena rešenja i time doprinese bržem i lakšem pomirenju u regionu

"Vlada Republike Srbije posvećeno radi na opštem boljitku zemlje kako u redovnom tako i u vanrednom stanju. Pokazali smo koliko je bitno jedinstvo u spasavanju svačijeg života. Na tom putu naš veliki saveznik jeste Evropska Unija ali i druge velike sile kao što su Narodna Republika Kina i Ruska Federacija koje su nam u doba pandemije Kovida-19 pružile izuzetnu pomoć. Na tome im dugujemo veliku zahvalnost", rekao je Dačić, koji je i predsednik Komisije za koordinaciju procesa stalne integracije izbeglica Vlade Republike Srbije.

Vreme: 15.06.2020 15:08
Medij: Tanjug
Link: http://www.tanjug.rs
Autori: Redakcija
Teme: Izbeglice iz EX Jugoslavije; Regionalni program stambenog zbrinjavanja (RHP)

Naslov: Dačić: Vlada predano radi na opštem blagostanju svih

Dačić: Vlada predano radi na opštem blagostanju svih

SVILAJNAC, 15. juna (Tanjug) - Potpredsednik Vlade i ministar spoljnih poslova Ivica Dačić prisustvovao je u Svilajncu dodeli ključeva za stanove za 15 izbeglih porodica sa prostora SFRJ, a u okviru realizacije Regionalnog stambenog programa

Ministar je podsetio i da je nedavno u Požarevcu useljeno 20 porodica a u Novom Sadu 276, kroz isti Projekat pet Regionalnog stambenog programa koji obuhvata najugroženije izbegličke porodice u Srbiji, BiH, Crnoj Gori i Hrvatskoj.

Cilj progama je da obezbedi trajna stambena rešenja i time doprinese bržem i lakšem pomirenju u regionu, rekao je Dačić i dodao da je ukupna vrednost Potprojekta pet 52 miliona evra, od kojih je 38,8 miliona donacija, dok je Srbija obezbedila ostatak.

"Vlada Srbije posvećeno radi na opštem boljitku zemlje kako u redovnom tako i u vanrednom stanju. Pokazali smo koliko je bitno jedinstvo u spasavanju svakog života. A ono što je posle zdravlja najvažnije je opšte blagostanje svih naših sunarodnika", rekao je on.

Dačić je podsetio da su Srbiji na tom putu veliki saveznik EU, ali druge sile poput Kine i Rusije koje su zemlji u doba pandemije pružile izuzetnu pomoć.

"Na tome im dugujemo veliku zahvalnost", rekao je ministar Dačić koji je predsednik Komisije za koordinaciju procesa stalne integracije izbeglica Vlade Srbije.

Datum: 15.06.2020
Medij: RTS1
Emisija: Ovo je Srbija
Autori: Redakcija
Teme: Regionalni program stambenog zbrinjavanja (RHP); Izbeglice iz EX Jugoslavije

	Početak	Trajanje
Emisija	15.06.2020 15:24:00	71:00
Prilog	15.06.2020 15:35:00	0:15

Naslov: Dačić uručio ključeve izbegličkim porodicama u Svilajncu

Ministar spoljnih poslova Srbije Ivica Dačić uručio je danas u Svilajncu ključeve 15 stanova sagrađenih za izbegličke porodice iz Bosne i Hercegovine i Hrvatske, u okviru realizacije Regionalnog stambenog programa, saopštilo je njegovo Ministarstvo.

Dačić je izrazio zadovoljstvo što je 15 porodica sa prostora bivše Jugoslavije dobilo ključeve od svojih novih domova i podsetio i da je u okviru istog projekta, nedavno useljeno 20 porodica u Požarevcu i 276 u Novom Sadu.

Regionalni stambeni program obuhvata sve najugroženije izbegličke porodice koje sada žive u Republici Srbiji, Bosni i Hercegovini, Crnoj Gori i Republici Hrvatskoj, i za cilj ima da obezbedi trajna stambena rešenja i time doprinese bržem i lakšem pomirenju u regionu

„Vlada Republike Srbije posvećeno radi na opštem boljitku zemlje kako u redovnom tako i u vanrednom stanju. Pokazali smo koliko je bitno jedinstvo u spasavanju svačijeg života. Na tom putu naš veliki saveznik jeste Evropska Unija ali i druge velike sile kao što su Narodna Republika Kina i Ruska Federacija koje su nam u doba pandemije Kovida-19 pružile izuzetnu pomoć. Na tome im dugujemo veliku zahvalnost“, rekao je Dačić, koji je i predsednik Komisije za koordinaciju procesa stalne integracije izbeglica Vlade Republike Srbije.

Vreme: 15.06.2020 15:40
Medij: media-ps.rs
Link: http://media-ps.rs/vesti-grada/vesti-grada-svilajnac/u-svilajncu-15-porodica-dobilo-krov-nad-glavom/
Autori: @mediapsrs
Teme: Komesarijat za izbeglice Republike Srbije

Naslov: U Svilajncu 15 porodica dobilo krov nad glavom !!!



Svilajnac-Danas su u Svilajncu svečano uručeni ključevi za 15 stanova izbegličkim porodicama iz Bosne i Hercegovine i Republike Hrvatske sa prebivalištem na teritoriji Opštine Svilajnac, u okviru potprojekta 5 Regionalnog stambenog programa (RSP) u Republici Srbiji.

POSLE SKORO TRI DECENIJE ponovo radi bioskop u DESPOTOVCU !!!
13/06/2020 12:26 pm

Izvor, foto : Opština Svilajnac
15/06/2020
Danas su u Svilajncu svečano uručeni ključevi za 15 stanova izbegličkim porodicama iz Bosne i Hercegovine i Republike Hrvatske sa prebivalištem na teritoriji Opštine Svilajnac, u okviru potprojekta 5 Regionalnog stambenog programa (RSP) u Republici Srbiji.
"Dolaskom ovih porodica u Svilajnac Ne samo da smo povećali broj stanovnika, nego smo dobili i dobre sugrađane i drago mi je što su tada odabrali Svilajnac da u njemu žive.
Želim vam da ovde osnivate svoje porodice, da odgajate decu, da vas posećuju vaši unučići. Mi ćemo se truditi da budemo i na dalje dobri domaćini dok narednim godinama uloga domaćina postaje i vaša", izjavio je predsednik opštine Svilajnac Predrag Milanović.
Događaju su prisustvovati Ivica Dačić, prvi potpredsednik Vlade Republike Srbije, ministar spoljnih poslova i predsednik Komisije za koordinaciju procesa trajne integracije izbeglica koji je ovom prilikom zahvalio Opštini Svilajnac na dobroj saradnji.
Događaju su prirsustvovali i ministar državne uprave i lokalne samouprave Branko Ružić, Vladimir Cucić, komesar za izbeglice i migracije, Dušan Kovačević, direktor Jedinice za upravljanje projektima u javnom sektoru, predstavnici drugih državnih i međunarodnih institucija i organizacija i korisnici.
SPONZOR TEKSTA

Vreme: 15.06.2020 18:32
Medij: espreso.rs
Link: https://www.espreso.rs/vesti/politika/576337/dacic-u-svilajncu-vlada-republike-srbije-predano-radi-na-
Autori: @espresors
Teme: Vladimir Cucić; Komesarijat za izbeglice Republike Srbije

Naslov: DAČIĆ U SVILAJNCU: Vlada Republike Srbije predano radi na opštem blagostanju svih naših građana



Prvi potpredsednik Vlade i ministar spoljnih poslova Republike Srbije Ivica Dačić prisustvovao je u Svilajncu svečanoj dodeli ključeva stanova za izbegle porodice u okviru realizacije Regionalnog stambenog programa. U svom obraćanju, ministar je izrazio zadovoljstvo što je u Svilajncu 15 porodica sa prostora bivše Jugoslavije dobilo ključeve od svojih novih domova. Ministar je podsetio i da je u okviru istog, Potprojekta 5 Regionalnog stambenog programa u Republici Srbiji, nedavno useljeno 20 porodica u Požarevcu i 276 porodica u Novom Sadu.

Regionalni stambeni program obuhvata sve najugroženije izbegličke porodice koje sada žive u Republici Srbiji, Bosni i Hercegovini, Crnoj Gori i Republici Hrvatskoj, i za cilj ima da obezbedi trajna stambena rešenja i time doprinese bržem i lakšem pomirenju u regionu "Vlada Republike Srbije posvećeno radi na opštem boljitku zemlje kako u redovnom tako i u vanrednom stanju. Pokazali smo koliko je bitno jedinstvo u spasavanju svačijeg života. A ono što je posle zdravlja najvažnije jeste opšte blagostanje svih naših sunarodnika. Na tom putu naš veliki saveznik jeste Evropska Unija ali i druge velike sile kao što su Narodna Republika Kina i Ruska Federacija koje su nam u doba pandemije Kovida-19 pružile izuzetnu pomoć. Na tome im dugujemo veliku zahvalnost", rekao je ministar Dačić.

Na kraju izlaganja, ministar Dačić, predsednik Komisije za koordinaciju procesa stalne integracije izbeglica Vlade Republike Srbije, još jednom je poželeo puno sreće, uspeha i lepih trenutaka porodicama u Svilajncu u njihovim novim domovima. U nastavku je govor ministra Dačića u celosti: "Uvaženi gosti, Dame i gospodo, Dragi prijatelji, Veliko mi je zadovoljstvo što smo se danas ovde okupili. Danas će 15 izbeglih porodica sa prostora bivše Jugoslavije dobiti svoj dom u Svilajncu, u okviru Potprojekta 5 Regionalnog stambenog programa. U okviru ovog Potprojekta pre par dana uselili smo dvadeset porodica u Požarevcu, dok smo u Novom Sadu svečano uručili ključeve za 276 porodica. Ukupna vrednost Potprojekta 5 je preko 52 miliona evra, od kojih je 38,8 miliona evra iz donacija, dok Republika Srbija učestvuje sa 13,2 miliona evra. Regionalni stambeni program finansiran je donatorskim sredstvima i najveći donator je Evropska unija. Fondom Regionalnog stambenog programa upravlja Banka za razvoj Saveta Evrope. Komesarijat za izbeglice i migracije je vodeća institucija koja sprovodi program u Srbiji dok se proces izbora korisnika sprovodi u saradnji sa lokalnim samoupravama uz nadzor UNHCR - a i OEBS- a. Regionalni stambeni program obuhvata sve najugroženije izbegličke porodice koje sada žive u Republici Srbiji, Bosni i Hercegovini, Crnoj Gori i Republici Hrvatskoj, i za cilj ima da obezbedi trajna stambena rešenja i time doprinese bržem i lakšem pomirenju u regionu. Zato zahvaljujem i svim našim partnerima koji su doprineli njegovom razvoju i napretku - Evropskoj uniji, Sjedinjenim Američkim Državama, Nemačkoj, Italiji, Norveškoj, Švajcarskoj, Danskoj, Turskoj, Luksemburgu, Kipru, Rumuniji, Češkoj, Slovačkoj i Mađarskoj i svim drugim donatorima. Lokalne samouprave su veoma bitan partner Regionalnom stambenom programu, budući da svaka samouprava obezbeđuje lokaciju i prateću infrastrukturu za izgradnju stambenih jedinica. U to ime, pozdravljam našeg domaćina predsednika Opštine Svilajnac - Predraga Milanovića. Sa nama je i komesar za izbeglice i migracije - naš dragi prijatelj Vladimir Cucić. Takođe, Dušan Kovačević, direktor Jedinice za upravljanje projektima u javnom sektoru d.o.o. Pozdravljam naše drage goste - predstavnike institucija koje su najzaslužnije za realizaciju Regionalnog stambenog programa OEBS/UNHCR i EU. Dragi prijatelji, Vlada Republike Srbije posvećeno

Naslov: DAČIĆ U SVILAJNCU: Vlada Republike Srbije predano radi na opštem blagostanju svih naših građana

radi na opštem boljitku zemlje kako u redovnom tako i u vanrednom stanju. Pokazali smo koliko je bitno jedinstvo u spasavanju svačijeg života. A ono što je posle zdravlja najvažnije jeste opšte blagostanje svih naših sunarodnika. Na tom putu naš veliki saveznik jeste Evropska Unija ali i druge velike sile kao što su Narodna Republika Kina i Ruska Federacija koje su nam u doba pandemije Kovida 19 pružile izuzetnu pomoć. Na tome im dugujemo veliku zahvalnost. Želim vam od srca da što lepše i bolje živite u svojim novim domovima. Da vam deca u njima bezbrižno odrastaju! Da vas unuci posećuju! Da u njima slavite vaše porodične praznike i gledate smelo u budućnost!"

Bonus video:

(Espreso.rs)

Datum: 15.06.2020
Medij: KTV - Zrenjanin
Emisija: Objektiv, Zrenjanin
Autori: Redakcija
Teme: Migranti/azilanti; Migracije

	Početak	Trajanje
Emisija	15.06.2020 19:00:00	60:00
Prilog	15.06.2020 19:41:00	3:44

Naslov: Miroslav Parović: Država švercuje migrante

Hiljade i hiljade migranata dolazi sa ratom zahvaćenih područja i oni će vremenom postajati sve nervozniji i nervozniji pa ćemo imati ozbiljno bezbednosno pitanje i izazov da se izborimo sa tim. Veliki problem predstavlja i organizovani šverc migranata pod okriljem vlasti.

Poslednjih meseci sve su češći incidenti vezani za migrante u više gradova Srbije. Pojedine lokalne zajednice organizuju i straže kako bi zaštitile svoje sredine od nasilja. Da li je migrantsko pitanje nešto na čemu će insistirati i posle izbora, pitali smo Miroslava Parovića, kandidata za narodnog poslanika na listi narodnog bloka.Posebno veliki problem je najava da bi na teritoriji Srbije mogla da se grade trajna naselja za migrante protiv čega će se Narodni blok boriti svim sredstvima, zaključio je Parović.

Datum: 15.06.2020
Medij: TV Palma Plus
Emisija: I bi dan
Autori: Redakcija
Teme: Komesarijat za izbeglice Republike Srbije; Izbeglice iz EX Jugoslavije

	Početak	Trajanje
Emisija	15.06.2020 20:00:00	50:00
Prilog	15.06.2020 20:33:00	2:18

Naslov: Stanovi za izbeglice

Ministar spoljnih poslova Ivica Dačić prisustvovao je u Svilajncu svečanoj dodeli ključeva stanova za izbeglice iz ex Jugoslavije u okviru realizacije regionalnog stambenog programa.Ovaj program finansiran je donatorskim sredstvima i najveći donator je EU, fonfom upravlja banka za razvoj saveta Evrope, komesarijat za izbeglice i imigracije je vodeća institucija koja sprovodi program, dok se izbor korisnika sprovodi u koordinaciji sa likalnim samoupravama.

Datum: 15.06.2020
Medij: Kopernikus
Emisija: Informer 2115
Autori: Redakcija
Teme: Izbeglice iz EX Jugoslavije; Komesarijat za izbeglice Republike Srbije

	Početak	Trajanje
Emisija	15.06.2020 21:15:00	35:00
Prilog	15.06.2020 21:32:00	3:25

Naslov: Stanovi za izbeglice

Ministar spoljnih poslova Ivica Dačić prisustvovao je u Svilajncu svečanoj dodeli ključeva stanova za izbeglice iz ex Jugoslavije u okviru realizacije regionalnog stambenog programa.Ovaj program finansiran je donatorskim sredstvima i najveći donator je EU, fonfom upravlja banka za razvoj saveta Evrope, komesarijat za izbeglice i imigracije je vodeća institucija koja sprovodi program, dok se izbor korisnika sprovodi u koordinaciji sa likalnim samoupravama.

Datum: 16.06.2020
Medij: Blic
Rubrika Ekonomija
Autori: Redakcija
Teme: Povratnici
Naslov: „Prva plata" kreće od jeseni

Napomena:
Površina: 633

Strana: 16



Država će isplaćivati deo plate ljudima kojima je to prvi posao u životu

Precizirane mere za prvo zapošljavanje 10.000 mladih ljudi

„Prva plata" KREĆE OD JESENI

Pravo na novčanu pomoć od države za zapošljavanja mladih kojima će to biti prvi posao imaće najbrži poslodavci, a novac za svakog novozaposlenog biće moguće dobiti već od jeseni, saznaje "Blic biznis".

MARKO ANDREJIĆ

Nove mere za podsticanje zapošljavanja koje je Vlada najavila u petak, 12. juna, podrazumevaće subvencionisanje zapošljavanja ukupno 10.000 mladih ljudi. Naš izvor iz Nemanjine 11 kaže da će se sa primenom najverovatnije početi na jesen, kao i da će pravo na državne subvencije imati poslodavci koji zaposle prvih 10.000 ljudi, a kojima će to biti prvi posao u životu.

Dakle, firme koje budu najbrže moći će da računaju na podršku u vidu dela plate za svoje radnike.

Konkretno, država je spremila po 20.000 dinara za one koji su završili srednju školu, odnosno 24.000 dinara za one sa diplomom fakulteta u periodu od devet meseci.

U okviru programa "Moja prva plata" država želi da pomogne mladima koji su završili srednju školu ili fakultet da pronađu svoj prvi posao, a istovremeno i da motiviše poslodavce da ih zaposle. Zato će iz budžeta za ovaj projekat biti izdvojeno dve milijarde dinara.

PROGRAMI OBUKE

Ministar finansija Siniša Mali najavio je da će se na jesen nastaviti i sa programima obuke, odnosno dokvalifikacije za one koji žele da pronađu novi posao.

– Imamo stopu nezaposlenosti od 9,7 odsto, ali i dalje postoji potreba za kadrovima. Zato želimo da omogućimo onima koji nemaju posao da se dodatno obuče, da stvore nove veštine, nova znanja kako bi se zaposlili – rekao je ministar.

Obuke nezaposlenih neće se vršiti samo u ustanovama čija je to primarna delatnost, već i u preduzećima koja bi ih nakon toga zaposlila.

– To su informacione tehnologije, grafički dizajn, digitalni marketing, za te oblasti omogućujemo nastavak dokvalifikacija svih onih koji žele da se specijalizuju u toj oblasti, jer tu posla ima. Takođe ćemo intenzivirati ulaganja u trening centre Nacionalne službe za zapošljavanje kao deo programa i to je nova vest za građane Srbije – rekao je on.

OTPISIVANJE POREZA

Država je krenula i sa primenom mera za zapošljavanje svih onih koji nisu imali posao prethodne, 2019. godine. Za one kojima je to prvo zaposlenje država nudi pogodnosti, i to otpis u iznosu od 100 odsto doprinosa za PIO 2020. godine. Sledeće godine otpis je 95 odsto, a 2022. godine 85 odsto.

Država je smanjila i obaveze plaćanja poreza na zarade, i to za 70 odsto u prvoj godini, 65 u drugoj i 60 odsto u trećoj godini.

– Reč je o ogromnom projektu koji daje mogućnost poslodavcima da ostvare uštede na porezima i doprinosima ukoliko zapošljavaju one koji nisu imali posao tokom 2019. godine i ovo je još jedan program na kojem ćemo insistirati. U ovom trenutku 14.000 mladih se na takav način zaposlilo u Srbiji, a ta mera je krenula od 1. januara ove godine. Očekujem da će još više ljudi iskoristiti ove pogodnosti koje država nudi – naveo je on.

POVRATNICI

Ministar finansija podsetio je i na podsticajnu meru za zapošljavanje povratnika iz inostranstva, koja je počela da se primenjuje 1. marta ove godine.

– Ukoliko niste živeli u Srbiji dve godine, a tražite posao ili ste ga našli, imate mogućnost da vam se osnovica za o obračun poreza i doprinosa umanji za 70 odsto u narednih pet godina – istakao je Mali.

Podsetimo, nove mere podsticaja za zapošljavanje bile su tema na sastanku sa privrednicima koji je održan u petak u Vladi Srbije, a kojem su prisustvovali premijerka Ana Brnabić, Siniša Mali, predsednik Privredne komore Marko Čadež i direktor Nacionalne službe za zapošljavanje Zoran Martinović.

Mali je posle sastanka objasnio da država želi da motiviše mlade da što pre nađu posao, a da se sa druge strane olakša odluka poslodavaca da ih zaposle i ocenio da je reč o revolucionarnom programu koji je direktno usmeren na pomoć mladima. ■



Imamo stopu nezaposlenosti od 9,7 odsto, ali i dalje postoji potreba za kadrovima. Želimo da omogućimo onima koji nemaju posao da se dodatno obuče, stvore veštine, znanja

SINIŠA MALI
MINISTAR FINANSIJA

kliping centar Srbije
www.ninamedia.rs

Datum: 16.06.2020
Medij: Danas
Rubrika Kultura
Autori: Redakcija
Teme: Migranti/azilanti

Napomena:
Površina: 156

Naslov: Ostati ili otići

Strana: 22

Ostati ili otići

Beograd - Razgovor na temu treba li ostati ili otići, odnosno „Should I stay or should I go", kako glasi naziv projekta Beogradske umetničke radionice BURA, održaće se danas u 19 sati u Galeriji O3on (Gavrila Principa 16) kada se otvara i istoimena izložba. Na dilemu svojstvenu migracionoj, filozofskoj, ljubavnoj, egzistencijalnoj... problematici, umetničkim rečnikom će odgovoriti: Zdravko Joksimović, Goran Tomašević, Radmila Duda Ludošan, Goran Stojčetović, Goran Gocić, Marija Gocić, Tamara Antonović, Paul Richard Landauer, Aleksandrija Ajduković, Senka Trivunac, Nadežda Kirćanski, Danica Rakočević, Dušan Đorđević, Jelena Bojanić, Jelica Stojančić i Dragana Nikoletić. Izložba u O3onu je nastavak istraživačkih aktivnosti započetih istoimenom tribinom u Biblioteci „Milutin Bojić" u Beogradu, upriličenom 6. decembra 2019. godine. Dalje sagledavanje psiholoških ambivalencija uoči važnih životnih odluka zakazano je za 17. jun u 19 sati ispred Galerije O3on, kada će članovi Bure krenuti u aktivističku akciju podele kataloga - Art free zone pasoša migrantima i slučajnim prolaznicima. ***V. M.***



Zdravko Joksimović: „Odvedi me odavde"

kliping centar Srbije
www.ninamedia.rs

Datum: 16.06.2020
Medij: Blic
Rubrika Politika
Autori: Redakcija
Teme: Migranti/azilanti

Napomena:
Površina: 415



Naslov: Navikli smo da trčimo sa tegovima

Strana: 1,7





POTPREDSEDNICA DJB HANA ADROVIĆ ZA "BLIC" O OČEKIVANJIMA PRED IZBORE

NAVIKLI SMO DA TRČIMO SA TEGOVIMA

Srbija se nalazi na pogrešnoj strani podele između suverenizma i globalizma, gde se odluke ne donose u interesu građana, već u interesu banaka i velikih korporacija, a sve pod mantrom "EU nema alternativu" - tvrdi za "Blic" Hana Adrović, potpresednica DJB.



DA LI DJB može da ponovi rezultat sa prethodnih izbora i bude vodeća opoziciona stranka?

– Kada bi mediji izveštavali u interesu javnosti i radili svoj posao, DJB bi zabeležio znatno bolji rezultat još 2016. godine. Podsetiću vas da je u kampanji te godine DJB bio 20. na listi zastupljenosti na svim TV-kanalima, prema istraživanju BIRODI-ja. Pokret se tada na TV-stanicama pojavio u ukupnom trajanju od 1.473 sekunde, što je bilo svega 1,4 procenta od ukupnog televizijskog vremena. Rezultat koji je DJB tada zabeležio na izborima, kao četvrta politička opcija po snazi, jasno pokazuje da interesovanje građana za naš program prevazilazi doze koje serviraju mediji. Danas je situacija još gora, ali navikli smo da trčimo sa tegovima.

U odnosu na prethodne izbore mnogi članovi su napustili DJB. Kako to objašnjavate?

– Izgleda da je dovoljno da neko bude bivši i nezadovoljni član DJB da bi dobio svu pažnju medija. To najbolje oslikava činjenicu da su mediji najveći neprijatelj demokratije u Srbiji, a samim tim i najveći neprijatelj DJB. Za tumačenje ponašanja pojedinih bivših članova DJB predlažem vašim čitaocima da konsultuju rečnik – slovo "o", reč "oportunizam".

Da li je DJB u odnosu na prethodne izbore promenila politiku i skrenula udesno? Gradi li DJB izbornu kampanju na antimigrantskoj politici?

– DJB je ostao veran svom programu od osnivanja 2014. Pravo pitanje glasi – a ko gradi kampanju na migrantskoj politici? Odgovor glasi – SNS i njen predsednik Vučić. Njegov plan je da u narednih dvadeset godina migrantima zameni milion naših radno sposobnih građana koje praktično izvozi zemljama EU, pre svega Nemačkoj. To je migrantska politika koju SNS vodi kako bi se zauzvrat održala na vlasti. Nisu za ovo krivi migranti, oni su žrtve ratova koji se vode kako bi se sprovele nasilne migracije stanovništva sa ciljem da se uništi suverenost država.

MI SMO SUVERENISTI, A TO ZNAČI BITI SVOJ NA SVOME. ZA NAS SAMO SRBIJA NEMA ALTERNATIVU

Kakav odnos Srbija treba da ima prema EU, SAD-u, NATO-u, Rusiji, Kini...

– Pretpostavka postojanja demokratije podrazumeva da narod, odnosno država samostalno donosi odluke u njenom interesu. Srbija se trenutno nalazi na pogrešnoj strani podele između suverenizma i globalizma, gde se odluke ne donose u interesu građana, već u interesu banaka i velikih korporacija, a sve pod mantrom "EU nema alternativu". Mi smo suverenisti, a biti suverenista znači biti svoj na svome. Za nas samo Srbija nema alternativu. *Marko Tašković* ■

ZA KOSOVO MODEL FARSKIH OSTRVA

Koje je po vama rešenje za kosovski problem?

– Po našem Ustavu iz 2006. postoji obaveza da se donese Zakon o KiM, koji od usvajanja Ustava nije donela nijedna vlast. DJB je predložio donošenje zakona o KiM, koji predstavlja presek Rezolucije 1244 i Ustava, zasnovan na modelu odnosa između Danske i Farskih ostrva. Rešenje nije ni podela, ni priznanje, ni razmena teritorija, već da u okviru Srbije budu uređena pitanja koja će olakšati život svih ljudi na teritoriji KiM.

Datum: 16.06.2020
Medij: Danas
Rubrika Region
Autori: Redakcija
Teme: Migranti/azilanti

Napomena:
Površina: 244

Naslov: EU zataškala brutalnost hrvatske policije prema migrantima

Strana: 18



Britanski mediji o optužbama na račun vlade u Zagrebu

EU zataškala brutalnost hrvatske policije prema migrantima

Zagreb - Evropska komisija namerava da pošalje službene nadzornike na hrvatsku granicu, nakon najnovijih optužbi za mučenje migranata i tražilaca azila, piše EUobserver. Istovremeno, britanski Gardijan objavio je veliki članak naslovljen 'EU 'zataškala' propust Hrvatske u zaštiti migranata od policijske brutalnosti', uz niz konkretnih optužbi na račun hrvatske Vlade o trošenju sredstava iz EU fondova namenjenih jačanju granične kontrole.

Portparol Komisije je u obraćanju novinarima naveo je da je misija nadzora granice planirana kako bi „osigurala da aktivnosti graničara ostanu potpuno usuglašene s poštovanjem osnovnih prava", piše EUobzerver.

Zvaničnici Evropske unije optuženi su za 'nečuveno zataškavanje' dokaza o neuspehu hrvatske Vlade u nadzoru policije, višestruko optužene za pljačkanje, zlostavljanje i ponižavanje migranata na svojim granicama, piše britanski list koji je imao uvid u internu mejl prepisku Evropske komisije. Kako tvrde, zvaničnici u Briselu su, u strahu od mogućih posledica, odlučili da ne razotkriju u potpunosti nedostatak posvećenosti Hrvatske mehanizmu nadzora finansiranom evropskim novcem.



Foto: EPA / ANTONIO BAT

Teške optužbe na račun vlade Hrvatske: Migrantski kamp

Nadzor ponašanja graničnih policajaca bio je uslov propisan u sklopu veće finansijske podrške Hrvatskoj iz EU fondova. Postoje brojne optužbe da hrvatska policija nasilno vraća migrante i izbeglice na granici s Bosnom, uključujući i incident u kome je jedan migrant upucan.

Jedan od uslova za dodelu 6,8 miliona evra za jačanje hrvatskih granica bila je i uspostava nadzornog mehanizma za osiguravanje humanog postupanja prema migrantima. Taj mehanizam trebalo je da posluži kao osiguranje da su 'sve mere na spoljnim granicama EU proporcionalne i potpuno usklađene s osnovnim pravima i zakonima EU o azilu', kako je navodila Evropska komisija.

„Hrvatski ministri su tvrdili prošle godine da su sredstva dodeljena UNHCR i Hrvatskom pravnom centru kako bi uspostavili nadzorni mehanizam. Obe organizacije poriču da su primile taj novac", piše Gardijan.

Potpredsednik Vlade Hrvatske i ministar unutrašnjih poslova Davor Božinović komentarisao je prozivke o navodnoj policijskoj brutalnosti prema migrantima na granici, navodeći da, kako je više puta do sada rekao, „ hrvatska policija ne postupa brutalno prema bilo kome. Hrvatska policija čuva hrvatsku granicu, sprečava ilegalne ulaske", istakao je Božinović.

Dodao je kako oni koji plasiraju takve navode, uključujući „onaj gde su navodno hrvatski policajci migrantima crtali crvene krstove na temenu i to na prvi dan Ramazana", ne misle dobro ni migrantima ni Hrvatskoj.

S. D.

kliping centar Srbije
www.ninamedia.rs

Datum: 12.06.2020
Medij: Subotičke novine
Rubrika Grad
Autori: B. Nikolić
Teme: Regionalni program stambenog zbrinjavanja (RHP)
Napomena:
Površina: 547
Naslov: Gradnja 44 socijalna stana, do kraja godine
Strana: 4



Sporazumom o donaciji Srbije i banke za razvoj Saveta Evrope nova investicija u MZ „Dudova šuma"

Gradnja 44 socijalna stana, do kraja godine

Investiciju vrednu 1,44 miliona evra finansira Banka za razvoj Saveta Evrope, a u Subotici se gradi zgrada sa dve lamele, ukupne površne 2400 kvadratnih metara

Autor: **B. Nikolić**

U okviru Regionalnog stambenog programa koji finansira Banka za razvoj Saveta Evrope, gradi se kompleks socijalnih stanova u ulici Ive Senjanina u MZ „Dudova šuma". Stambeni objekat sa 44 stambene jedinice primiće prve stanare po završetku radova, prema planu, do kraja godine.

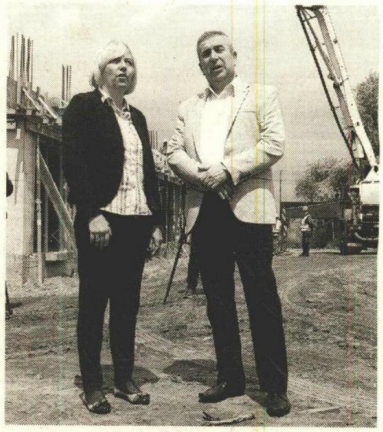

Zagorka Panić i Bogdan Laban



Gradonačelnik Bogdan Laban podsetio je da se grad Subotica, od druge polovine 2016. godine, zajedno sa partnerima i donatorima, aktivno uključio u procese i projekte, kako bi obezbedio krov nad glavom za ljude koji su, zbog oružanih sukoba u periodu od 1991. do 1995. godine, morali da napuste svoje domove i zavičaje i došli u Suboticu, gde su se trajno nastanili.

ZBRINJAVANJE PORODICA. - Sa velikim zadovoljstvom mogu da istaknem, da i izgradnjom ovog kompleksa socijalnih stanova u Mesnoj zajednici „Dudova šuma", sa 44 stambene jedinice za različite kategorije socijalnog stanovanja, zbrinjavamo porodice naših sugrađana koji su u tragičnim događajima devedesetih godina ostali bez svojih domova, a neki od njih, na žalost, i bez svojih najmilijih, istakao je Laban obrazloživši da je i ta gradnja potvrda principa da se obećanja i ispune.

Republika Srbija je početkom oktobra 2017. godine sa Bankom za razvoj Saveta Evrope zaključila Sporazum o donaciji, u vezi sa Regionalnim programom rešavanja stambenih potreba izbeglica, kojim se, u devet jedinica lokalne samouprave među kojima je i Subotica, kroz „Potprojekat 7" i „Potprojekat 8" finansira izrada projektno-tehničke dokumentacije i izgradnja stanova za izbegla lica, koja su nakon ratnih dešavanja od 1991. do 1995. godine stekla status izbeglice u Republici Srbiji.

Zagorka Panić, gradski menadžer, ističe da zahvaljujući tom Sporazumu, u Subotici se gradi zgrada sa dve lamele, ukupne površne 2400 kvadratnih metara.

INFRASTRUKTURNO OPREMANJE. - Grad Subotica je u toku 2019. godine završio projektno-tehničku dokumentaciju i trenutno je u toku postupak javne nabavke, za izgradnju. Ukupna procenjena vrednost infrastrukturnog opremanja ove lokacije je 29 miliona dinara. Osim tog iznosa, Grad Subotica obezbeđuje sve potrebne infrastrukturne priključke, u iznosu od 11,5 miliona dinara. Za sada je izgrađena i isfinansirana nova trafo stanica i gradilišni priključak vode - izjavila je Zagorka Panić.

Panić kaže, da će nakon završetka izgradnje stambenog objekta za različite kategorije socijalnog stanovanja, koji će se sastojati od lamele „A", sa 32 stambene jedinice i lamele „B" sa 12 stambenih jedinica, vlasnik te 44 stambene jedinice biti Grad Subotica.

- Izabrani korisnici za 32 stambene jedinice, zaključiće ugovor o zakupu nepokretnosti na određeno vreme, ne kraće od šest meseci. Po isteku zakupa, izabrani korisnik može da produži ugovor o zakupu ili zaključi ugovor o kupoprodaji nepokretnosti, a sve u skladu sa odredbama zakona o izbeglicama. Za 12 stambenih jedinica, upravljanje će vršiti Centar za socijalni rad Subotica, koji će i sklapati ugovore sa izabranim korisnicima.

> **Radovi na izgradnji objekta su počeli u februaru, a plan završetka 44 socijalna stana je decembar 2020. godine**

1,44 miliona evra vredna investicija gradnje socijalnih stanova

11,5 miliona dinara Grad obezbeđuje za priključke infrastrukture

29 miliona dinara vrednost infrastrukturnog opremanja

kliping centar Srbije
www.ninamedia.rs

Vreme: 15.06.2020 16:20
Medij: centralmedia.rs
Link: http://centralmedia.rs/index.php/2020/06/15/krov-nad-glavom-dobilo-15-izbeglickih-porodica/
Autori: Redakcija
Teme: Komesarijat za izbeglice Republike Srbije

Naslov: KROV NAD GLAVOM DOBILO 15 IZBEGLIČKIH PORODICA (FOTO)



SVILAJNAC-Prvi potpredsednik Vlade Sbije i ministar inostranih poslova Ivica Dačić i predsednik opštine Svilajnac Predrag Milanović uručili su ključeve 15 stanova izbegličkim porodicama iz Bosne i Hercegovine i Republike Hrvatske sa prebivalištem na teritoriji Opštine Svilajnac. Reč je o podprojektu 5. Regionalnog stambenog programa (RSP) u Srbiji. Iz projekta je zbrinuto 23 porodice, podeljeno je 15 stanova i 8 seoskih kuća. U proteklih 10 godina u Svilajncu je obezbeđeno 194 trajnih stambenih rešenja, građevinskog materijala, kuća, stanova, montažnih kuća… Ostaju još izbegla lica sa Kosmeta za ešavanje stambenih problema. -Dolaskom ovih porodica u Svilajnac, ne samo da smo povećali broj stanovnika, nego smo dobili i dobre sugrađane i drago mi je što su tada odabrali Svilajnac da u njemu žive. Želim vam daovde osnivate svoje porodice, da odgajate decu, da vas posećuju vaši unučići. Mi ćemo se truditi da budemo i na dalje dobri domaćini dok narednim godinama uloga domaćina postaje i vaša, rekao je tom prilikom Milanović. Dačić se ovom prilikom zahvalio Opštini Svilajnac na dobroj saradnji.

-Regionalni stambeni program obuhvata sve najugroženije izbegličke porodice i za cilj ima da omogući trajna stambena rešenja, time doprinese bržem i lakšem pomorenju. Lokalne samouprave su bitan partner u realizaciji jer obezbeđuju lokaciju i komunalnu infrastrukturu, istakao je on i zahvalio se donatorima . Događaju su prisustvovali i ministar državne uprave i lokalne samouprave Branko Ružić, Vladimir Cucić, komesar za izbeglice i migracije, Dušan Kovačević, direktor Jedinice za upravljanje projektima u javnom sektoru, predstavnici drugih državnih i međunarodnih institucija i organizacija i korisnici.

Vreme: 15.06.2020 22:20
Medij: pirotskevesti.rs
Link: https://www.pirotskevesti.rs/migrante-sele-iz-pirota-prihvatni-centar-na-4-kilometru-naredne-nedelje-
Autori: PV
Teme: Komesarijat za izbeglice Republike Srbije

Naslov: Migrante sele iz Pirota! Prihvatni centar na 4. kilometru naredne nedelje se zatvara!



Kako Pirotske vesti saznaju, prema nezvaničnim informacijama iz Komesarijata za izbeglice Republike Srbije, Prihvatni centar za migrante na 4. kilometru kod Pirota će naredne nedelje biti zatvoren. Narednih dana će biti poznato više detalja o tome kako će se gašenje ovog privatnog centra realizovati u praksi.

Vreme: 16.06.2020 13:37
Medij: jugmedia.rs
Link: https://jugmedia.rs/privremeno-se-zatvara-prihvatni-centar-za-migrante-kod-pirota/
Autori: @Jugmedia
Teme: Komesarijat za izbeglice Republike Srbije

Naslov: Privremeno se zatvara prihvatni centar za migrante kod Pirota

Prihvatni centar za migrante "4.kilometar" kraj Pirota privremeno će biti zatvoren. SlobodanSavović, koordinator Komesarijata za izbeglice i migranicije za jugoistok Srbijerekao jeza TV Pirot daće centar privremeno biti zatvoren zbog renoviranjaa 90korisnikaCentra bićesmeštenouPrihvatni centar u Divljani kod Bele Palanke. "RenoviranjePrihvatnoCentra"4. kilometar"trajaćeoko dva meseca" ,rekao je Savović. On je dodao da se poslednjih meseci smanjuje broj migranata koji boravi u prihvatnim centrima na terirotiji Pirotskog okruga. "U vreme vanrednog stanja i epidemije korona virusa u prihvatno - tranzitnim centrima sprovedene su sve neophodne preventivne mere u ciljusprečavanjaširenja bolesti.USrbiji u prihvatnim centrima za migrante nije registrovano obolevanje od virusacovid-19", rekao je Savović.

Podelite na Fejsbuku Tvitujte ovo!

Prihvatni centar za migrante "4.kilometar" kraj Pirota privremeno će biti zatvoren.

SlobodanSavović, koordinator Komesarijata za izbeglice i migranicije za jugoistok Srbijerekao jeza TV Pirot daće centar privremeno biti zatvoren zbog renoviranjaa 90korisnikaCentra bićesmeštenouPrihvatni centar u Divljani kod Bele Palanke.

"RenoviranjePrihvatnoCentra"4. kilometar"trajaćeoko dva meseca" ,rekao je Savović.

On je dodao da se poslednjih meseci smanjuje broj migranata koji boravi u prihvatnim centrima na terirotiji Pirotskog okruga.

"U vreme vanrednog stanja i epidemije korona virusa u prihvatno - tranzitnim centrima sprovedene su sve neophodne preventivne mere u ciljusprečavanjaširenja bolesti.USrbiji u prihvatnim centrima za migrante nije registrovano obolevanje od virusacovid-19", rekao je Savović.

LESKOVAC - Gradonačelnik Leskovca Goran Cvetanović izjavio je danas da je Aleksandar Čogurić, za kojim je raspisana poternica, pobegao policiji…

Pre slanja komentara molimo Vas da pročitate sledeća pravila:

Mišljenja iznešena u komentarima su privatno mišljenje autora komentara i ne odražavaju stavove redakcije portala juGmedia. Komentari koji sadrže psovke, uvredljive, vulgarne, preteće, rasističke ili šovinističke poruke neće biti objavljeni. Molimo čitaoce portala juGmedia da se prilikom pisanja komentara pridržavaju pravopisnih pravila. Takođe je zabranjeno lažno predstavljanje, tj. ostavljanje lažnih podataka u poljima za slanje komentara. Komentari koji su napisani velikim slovima neće biti odobreni. Redakcija ima pravo da ne odobri komentare koji su uvredljivi, koji pozivaju na rasnu i etničku mržnju i ne doprinose normalnoj komunikaciji između čitalaca ovog portala.

Vreme: 16.06.2020 14:11
Medij: danas.rs
Link: https://www.danas.rs/drustvo/privremeno-zatvaranje-prihvatnog-centra-4-kilometar-kraj-pirota/
Autori: @OnlineDanas
Teme: Komesarijat za izbeglice Republike Srbije

Naslov: Privremeno zatvaranje Prihvatnog centra "4. kilometar" kraj Pirota



Prihvatni centar za migrante na ''4. kilometar'' kraj Pirota privremeno će biti zatvoren.

Ilustracija Foto: EPA-EFE/ Zoltan Balogh Slobodan Savović, koordinator Komesarijata za izbeglice i migranicije za jugoistok Srbije rekao je za TV Pirot da će centar privremeno biti zatvoren zbog renoviranja a 90 korisnika Centra biće smešteno u Prihvatni centar u Divljani kod Bele Palanke. - Renoviranje Prihvatno Centra "4. kilometar" trajaće oko dva meseca,rekao je Savović. On dodaje da se da se poslednjih meseci smanjuje broj migranata koji boravi u prihvatnim centrima na terirotiji Pirotskog okruga. - U vreme vanrednog stanja i epidemije korona virusa u prihvatno -tranzitnim centrima sprovedene su sve neophodne preventivne mere u cilju sprečavanja širenja bolesti. U Srbiji u prihvatnim centrima za migrante nije registrovano obolevanje od virusa COVID 19-rekao je Savović. Migranti, Pirot, prihvatni centar Podržite nas članstvom u Klubu čitalaca Danasa U vreme opšte tabloidizacije, senzacionalizma i komercijalizacije medija, duže od dve decenije istrajavamo na principima profesionalnog i etičkog novinarstva. Bili smo zabranjivani i prozivani, nijedna vlast nije bila blagonaklona prema kritici, ali nas ništa nije sprečilo da vas svakodnevno objektivno informišemo. Zato želimo da se oslonimo na vas. Članstvom u Klubu čitalaca Danasa za 799 dinara mesečno pomažete nam da ostanemo samostalni i dosledni novinarstvu u kakvo verujemo, a vi na mejl svako veče dobijate PDF sutrašnjeg broja Danas. Učlani se

Datum: 16.06.2020
Medij: Radio Beograd 1
Emisija: Novosti dana
Autori: Redakcija
Teme: Komesarijat za izbeglice Republike Srbije; Regionalni program stambenog zbrinjavanja (RHP)

	Početak	Trajanje
Emisija	16.06.2020 15:00:00	40:00
Prilog	16.06.2020 15:14:00	0:58

Naslov: Uručeni ključevi za 13 stanova

Ministar spoljnih poslova Ivica Dačić u Irigu je prisustvovao dodeli ključeva 13 stanova za izbegle porodice sa prostora bivše Jugoslavije, u okviru realizacije Potprojekta 5 Regionalnog stambenog programa.

Ukupna vrednost Potprojekta 5 je preko 52 miliona evra, od kojih je 38,8 miliona evra iz donacija, dok Republika Srbija učestvuje sa 13,2 miliona evra, kroz nacionalnu kontribuciju.Ministar je poželeo porodicama mir i spokoj u novim domovima, ukazujući da Regionalni stambeni program, pored svog humanitarnog i sasvim praktičnog značaja, ima i jaku simboličku vrednost.

"On je dokaz da smo i posle svih nesreća koje su nas zadesile devedesetih godina prošlog veka, sposobni da sarađujemo u regionu, posebno onda kada je potrebno pomoći onima koji su najugroženiji", naveo je Dačić.

Finansiran je donatorskim sredstvima, a najveći pojedinačni donator je Evropska unija.Fondom programa upravlja Banka za razvoj Saveta Evrope, dok je Komesarijat za izbeglice i migracije vodeća institucija koja sprovodi program u Srbiji. Proces izbora korisnika sprovodi se u saradnji sa lokalnim samoupravama, uz nadzor UNHCR-a i OEBS-a.

Prema rečima Dačića, mnoge zemlje su i pojedinačno dale svoj veliki doprinos ovom Fondu.

kliping centar Srbije
www.ninamedia.rs

Datum: 16.06.2020
Medij: RTS1
Emisija: Ovo je Srbija
Autori: Redakcija
Teme: Izbeglice iz EX Jugoslavije; Komesarijat za izbeglice Republike Srbije

	Početak	Trajanje
Emisija	16.06.2020 15:24:00	71:00
Prilog	16.06.2020 15:10:00	0:20

Naslov: Stanovi za izbeglice

290

Spiker:
U Irigu su uručeni ključevi 13 stanova izbegličkim porodicama iz Bosne i Hercegovine i Hrvatske koji imaju prebivalište na teritoriji opštine Irig, a stanovi su izgrađeni u okviru programa ... pet regionalnih stambenih programa koje sprovodi Komesarijat za izbeglice i migracije.

Vreme: 16.06.2020 15:34
Medij: rtv.rs
Link: http://www.rtv.rs/sr_lat/vojvodina/srem/izbeglim-porodicama-uruceni-kljucevi-13-stanova-u-
Autori:
Teme: Regionalni program stambenog zbrinjavanja (RHP); Komesarijat za izbeglice Republike Srbije

Naslov: Izbeglim porodicama uručeni ključevi 13 stanova u Irigu

2256

Prvi potpredsednik Vlade i ministar spoljnih poslova Ivica Dačić je prisustvovao danas u Irigu dodeli ključeva 13 stanova za izbegle porodice sa prostora bivše Jugoslavije, u okviru realizacije Potprojekta 5...

IRIG - Prvi potpredsednik Vlade i ministar spoljnih poslova Ivica Dačić je prisustvovao danas u Irigu dodeli ključeva 13 stanova za izbegle porodice sa prostora bivše Jugoslavije, u okviru realizacije Potprojekta 5 Regionalnog stambenog programa.

Ukupna vrednost Potprojekta 5 je preko 52 miliona evra, od kojih je 38,8 miliona evra iz donacija, dok Republika Srbija učestvuje sa 13,2 miliona evra, kroz nacionalnu kontribuciju. Ministar je poželeo porodicama mir i spokoj u novim domovima, ukazujući da Regionalni stambeni program, pored svog humanitarnog i sasvim praktičnog značaja, ima i jaku simboličku vrednost. "On je dokaz da smo i posle svih nesreća koje su nas zadesile 90-ih godina prošlog veka, sposobni da sarađujemo u regionu, posebno onda kada je potrebno pomoći onima koji su najugroženiji?, naveo jeDačić. Finansiran je donatorskim sredstvima, a najveći pojedinačni donator je Evropska unija. Fondom Programa upravlja Banka za razvoj Saveta Evrope, dok je Komesarijat za izbeglice i migracije vodeća institucija koja sprovodi program u Srbiji. Proces izbora korisnika sprovodi se u saradnji sa lokalnim samoupravama, uz nadzor UNHCR-a i OEBS-a. Prema rečima Dačića, mnoge zemlje su i pojedinačno dale svoj veliki doprinos ovom Fondu. Među njima je izdvojio Sjedinjene Američke Države, Nemačku, Norvešku, Italiju, Švajcarsku, Dansku, Tursku, Luksemburg, Španiju, Kipar, Češku, Mađarsku, Rumuniju i Slovačku. Dačić je istakao da su lokalne samouprave su veoma bitan partner Regionalnom stambenom programu, budući da svaka samouprava obezbeđuje lokaciju i prateću infrastrukturu za izgradnju stambenih jedinica. "Dragi prijatelji, svi zajedno smo prošli mnoge nedaće. Zadnja u nizu je pandemija zarazne bolesti Kovid-19. Vlada Republike Srbije pokazala je spremnost u očuvanju državne stabilnosti, kao i zbrinjavanju svakog građanina kome je pomoć bila potrebna u vreme krize. Odgovornost i postojanost u očuvanju državnih i nacionalnih interesa, ali i interesa svakog građanina, jeste i biće imperativ Vlade", poručio je Dačić.

Vreme: 16.06.2020 15:37
Medij: tvmost.info
Link: https://www.tvmost.info/post/izbeglim-porodicama-uruceni-kljucevi-13-stanova-u-irigu
Autori: Redakcija
Teme: Komesarijat za izbeglice Republike Srbije

Naslov: Izbeglim porodicama uručeni ključevi 13 stanova u Irigu



Prvi potpredsednik Vlade i ministar spoljnih poslova Ivica Dačić je prisustvovao danas u Irigu dodeli ključeva 13 stanova za izbegle porodice sa prostora bivše Jugoslavije, u okviru realizacije Potprojekta 5 Regionalnog stambenog programa.

Ukupna vrednost Potprojekta 5 je preko 52 miliona evra, od kojih je 38,8 miliona evra iz donacija, dok Republika Srbija učestvuje sa 13,2 miliona evra, kroz nacionalnu kontribuciju.

Ministar je poželeo porodicama mir i spokoj u novim domovima, ukazujući da Regionalni stambeni program, pored svog humanitarnog i sasvim praktičnog značaja, ima i jaku simboličku vrednost.

"On je dokaz da smo i posle svih nesreća koje su nas zadesile 90-ih godina prošlog veka, sposobni da sarađujemo u regionu, posebno onda kada je potrebno pomoći onima koji su najugroženiji", naveo jeDačić.

Finansiran je donatorskim sredstvima, a najveći pojedinačni donator je Evropska unija.

Fondom Programa upravlja Banka za razvoj Saveta Evrope, dok je Komesarijat za izbeglice i migracije vodeća institucija koja sprovodi program u Srbiji. Proces izbora korisnika sprovodi se u saradnji sa lokalnim samoupravama, uz nadzor UNHCR-a i OEBS-a.

Prema rečima Dačića, mnoge zemlje su i pojedinačno dale svoj veliki doprinos ovom Fondu.

Među njima je izdvojio Sjedinjene Američke Države, Nemačku, Norvešku, Italiju, Švajcarsku, Dansku, Tursku, Luksemburg, Španiju, Kipar, Češku, Mađarsku, Rumuniju i Slovačku.

Dacicć je istakao da su lokalne samouprave su veoma bitan partner Regionalnom stambenom programu, budući da svaka samouprava obezbeđuje lokaciju i prateću infrastrukturu za izgradnju stambenih jedinica.

"Dragi prijatelji, svi zajedno smo prošli mnoge nedaće. Zadnja u nizu je pandemija zarazne bolesti Kovid-19. Vlada Republike Srbije pokazala je spremnost u očuvanju državne stabilnosti, kao i zbrinjavanju svakog građanina kome je pomoć bila potrebna u vreme krize. Odgovornost i postojanost u očuvanju državnih i nacionalnih interesa, ali i interesa svakog građanina, jeste i biće imperativ Vlade", poručio je Dačić.

Izvor: Tanjug

Vreme: 16.06.2020 15:50
Medij: Beta
Link: http://www.beta.rs
Autori: Redakcija
Teme: Vladimir Cucić; Komesarijat za izbeglice Republike Srbije

Naslov: Dačić: Projekti Regionalnog stambenog programa imaju humanitarnu i praktičnu vrednost

Dačić: Projekti Regionalnog stambenog programa imaju humanitarnu i praktičnu vrednost

BEOGRAD, 16. juna 2020. (Beta) - Ministar spoljnih poslova Srbije Ivica Dačić je prisustvovao danas svečanoj ceremoniji dodele ključeva 13 stanova za izbegle porodice u Irigu, u okviru realizacije Regionalnog stambenog programa u Srbiji u okviru Potprojekta 5.

Ukupna vrednost Potprojekta 5 je preko 52 miliona evra, od kojih je 38,8 miliona evra iz donacija, dok Srbija učestvuje sa 13,2 miliona evra, kroz nacionalnu kontribuciju, saopštilo je Ministarstvo spoljnih poslova.

"Regionalni stambeni program, pored svog humanitarnog i sasvim praktičnog značaja, ima i jaku simboličku vrednost jer je dokaz da smo, i posle svih nesreća koje su nas zadesile 90-ih godina prošlog veka, sposobni da saradjujemo u regionu, posebno onda kada je potrebno pomoći onima koji su najugroženiji", izjavio je Dačić.

Regionalni stambeni program je finansiran donatorskim sredstvima, a najveći pojedinačni donator je Evropska unija (EU).

Fondom Programa upravlja Banka za razvoj Saveta Evrope, dok je ?omesarijat za izbeglice i migracije vodeća institucija koja sprovodi program u Srbiji.

Proces izbora korisnika sprovodi se u saradnji sa lokalnim samoupravama, koje obezbedjuju lokaciju i prateću infrastrukturu za izgradnju stambenih jedinica uz nadzor UNHCR-a i OEBS-a.

Govoreći o zemljama koje su i pojedinačno dale veliki doprinos Fondu Dačić je izdvojio SAD, Nemačku, Norvešku, Italiju, Švajcarsku, Dansku, Tursku, Luksemburg, Španiju, ?ipar, Češku, Madjarsku, Rumuniju i Slovačku.

Dodeli ključeva 13 stanova za izbegličke porodice prisustvovali su i predsednik Opštine Irig Stevan ?azimirović, komesar za izbeglice i migracije, Vladimir Cucić, predstavnica OEBS Jadranka Marić, državni sekretar u Ministarstvu za državnu upravu i lokalnu samoupravu Ivan Bošnjak i direktor Jedinice za upravljanje projektima u javnom sektoru Dušan ?ovačević.

Vreme: 16.06.2020 15:52
Medij: Fonet
Link: http://www.fonet.rs
Autori: Redakcija
Teme: Komesarijat za izbeglice Republike Srbije; Izbeglice iz EX Jugoslavije

Naslov: STANOVI ZA IZBEGLICE U IRIGU

STANOVI ZA IZBEGLICE U IRIGU

IRIG, 16. jun 2020. (FoNet) - Ministar spoljnih poslova Ivica Dacic je prisustvovao danas svecanoj ceremoniji dodele kljuceva od 13 stanova za izbegle porodice u Irigu, u okviru realizacije Regionalnog stambenog programa u Srbiji u okviru Potprojekta 5.

Ukupna vrednost Potprojekta 5 je preko 52 miliona evra, od kojih je 38,8 miliona evra iz donacija, dok Republika Srbija ucestvuje sa 13,2 miliona evra, kroz nacionalnu kontribuciju, naglašava se u saopštenju Ministarstva spoljnih poslova.

Ivica Dacic je istakao da regionalni stambeni program, pored svog humanitarnog i prakticnog znacaja, ima i jaku simbolicku vrednost jer je dokaz da smo, i posle svih nesreca koje su nas zadesile 90-ih godina prošlog veka, sposobni da saradujemo u regionu, posebno onda kada je potrebno pomoci onima koji su najugroženiji.

On je dodao da je regionalni stambeni program finansiran donatorskim sredstvima, a najveci pojedinacni donator je Evropska unija.

Fondom Programa upravlja Banka za razvoj Saveta Evrope, dok je Komesarijat za izbeglice i migracije vodeca institucija koja sprovodi program u Srbiji.

Proces izbora korisnika sprovodi se u saradnji sa lokalnim samoupravama, uz nadzor UNHCR i OEBS.

Dacic je naglasio da su mnoge zemlje i pojedinacno dale svoj veliki doprinos ovom Fondu. Izdvojio je SAD, Nemacku, Norvešku, Italiju, Švajcarsku, Dansku, Tursku, Luksemburg, Španiju, Kipar, Cešku, Madarsku, Rumuniju i Slovacku, navodi se u saopštenju. (kraj) lj/zp 15:47

Vreme: 16.06.2020 15:58
Medij: Beta
Link: http://www.beta.rs
Autori: Redakcija
Teme: Komesarijat za izbeglice Republike Srbije

Naslov: Privremeno zatvoren prihvatni centar za migrante u okolini Pirota

Privremeno zatvoren prihvatni centar za migrante u okolini Pirota

PIROT, 16. juna 2020. (Beta) - Prihvatni centar za migrante ''4. kilometar'' u okolini Pirota privremeno će biti zatvoren, kazao je koordinator Komesarijata za izbeglice i migracije za jugoistok Srbije Slobodan Savović.

On je za TV Pirot izjavio da će centar privremeno biti zatvoren zbog renoviranja, a 90 korisnika Centra biće smešteno u Prihvatni centar u Divljani kod Bele Palanke.

Rekao je da će renoviranje trajati oko dva meseca i dodao da se poslednjih meseci smanjuje broj migranata koji boravi u prihvatnim centrima na teritoriji Pirotskog okruga.

"U vreme vanrednog stanja i epidemije korona virusa u prihvatno-tranzitnim centrima sprovedene su sve neophodne preventivne mere u cilju sprečavanja širenja bolesti. U Srbiji u prihvatnim centrima za migrante nije registrovano obolevanje od korona virusa", naveo je Savović.

Vreme: 16.06.2020 16:02
Medij: srbijadanas.com
Link: https://www.srbijadanas.com/biz/vesti/srbija-se-bori-za-nezbrinute-gradane-izbeglim-porodicama-
Autori: Redakcija
Teme: Komesarijat za izbeglice Republike Srbije

Naslov: SRBIJA SE BORI ZA NEZBRINUTE GRAĐANE: Izbeglim porodicama uručeni ključevi 13 stanova u Irigu



Sve je finansirano donatorskim sredstvima, najviše iz EU. Najnovije vesti iz Srbije - Online vesti, novosti Srbija Danas.
Tanjug

Prvi potpredsednik Vlade i ministar spoljnih poslova Ivica Dačić je prisustvovao danas u Irigu dodeli ključeva 13 stanova za izbegle porodice sa prostora bivše Jugoslavije, u okviru realizacije Potprojekta 5 Regionalnog stambenog programa.

Ukupna vrednost projektaje preko 52 miliona evra, od kojih je 38,8 miliona evra iz donacija, dok Republika Srbija učestvuje sa 13,2 miliona evra, kroz nacionalnu kontribuciju. Ministar je poželeo porodicama mir i spokoj u novim domovima, ukazujući da Regionalni stambeni program, pored svog humanitarnog i sasvim praktičnog značaja, ima i jaku simboličku vrednost.

- On je dokaz da smo i posle svih nesreća koje su nas zadesile 90-ih godina prošlog veka, sposobni da sarađujemo u regionu, posebno onda kada je potrebno pomoći onima koji su najugroženiji -naveo je Dačić.

Finansiran je donatorskim sredstvima, a najveći pojedinačni donator je Evropska unija.

Fondom Programa upravlja Banka za razvoj Saveta Evrope, dok je Komesarijat za izbeglice i migracije vodeća institucija koja sprovodi program u Srbiji. Proces izbora korisnika sprovodi se u saradnji sa lokalnim samoupravama, uz nadzor UNHCR-a i OEBS-a.

Prema rečima Dačića, mnoge zemlje su i pojedinačno dale svoj veliki doprinos ovom Fondu.

Među njima je izdvojio Sjedinjene Američke Države, Nemačku, Norvešku, Italiju, Švajcarsku, Dansku, Tursku, Luksemburg, Španiju, Kipar, Češku, Mađarsku, Rumuniju i Slovačku.

Dačić je istakao da su lokalne samouprave su veoma bitan partner Regionalnom stambenom programu, budući da svaka samouprava obezbeđuje lokaciju i prateću infrastrukturu za izgradnju stambenih jedinica.

- Dragi prijatelji, svi zajedno smo prošli mnoge nedaće. Zadnja u nizu je pandemija zarazne bolesti Kovid-19. Vlada Republike Srbije pokazala je spremnost u očuvanju državne stabilnosti, kao i zbrinjavanju svakog građanina kome je pomoć bila potrebna u vreme krize. Odgovornost i postojanost u očuvanju državnih i nacionalnih interesa, ali i interesa svakog građanina, jeste i biće imperativ Vlade - poručio je Dačić.

Vreme: 16.06.2020 16:23
Medij: Tanjug
Link: http://www.tanjug.rs
Autori: Redakcija
Teme: Komesarijat za izbeglice Republike Srbije; Izbeglice iz EX Jugoslavije; Regionalni program

Naslov: Izbeglim porodicama uručeni ključevi 13 stanova u Irigu

Izbeglim porodicama uručeni ključevi 13 stanova u Irigu

IRIG, 16. juna (Tanjug) - Prvi potpredsednik Vlade i ministar spoljnih poslova Ivica Dačić je prisustvovao danas u Irigu dodeli ključeva 13 stanova za izbegle porodice sa prostora bivše Jugoslavije, u okviru realizacije Potprojekta 5 Regionalnog stambenog programa.

Ukupna vrednost Potprojekta 5 je preko 52 miliona evra, od kojih je 38,8 miliona evra iz donacija, dok Republika Srbija učestvuje sa 13,2 miliona evra, kroz nacionalnu kontribuciju.

Ministar je poželeo porodicama mir i spokoj u novim domovima, ukazujući da Regionalni stambeni program, pored svog humanitarnog i sasvim praktičnog značaja, ima i jaku simboličku vrednost.

"On je dokaz da smo i posle svih nesreća koje su nas zadesile 90-ih godina prošlog veka, sposobni da sarađujemo u regionu, posebno onda kada je potrebno pomoći onima koji su najugroženiji", naveo jeDačić.

Finansiran je donatorskim sredstvima, a najveći pojedinačni donator je Evropska unija.

Fondom Programa upravlja Banka za razvoj Saveta Evrope, dok je Komesarijat za izbeglice i migracije vodeća institucija koja sprovodi program u Srbiji. Proces izbora korisnika sprovodi se u saradnji sa lokalnim samoupravama, uz nadzor UNHCR-a i OEBS-a.

Prema rečima Dačića, mnoge zemlje su i pojedinačno dale svoj veliki doprinos ovom Fondu.

Među njima je izdvojio Sjedinjene Američke Države, Nemačku, Norvešku, Italiju, Švajcarsku, Dansku, Tursku, Luksemburg, Španiju, Kipar, Češku, Mađarsku, Rumuniju i Slovačku.

Dacicć je istakao da su lokalne samouprave su veoma bitan partner Regionalnom stambenom programu, budući da svaka samouprava obezbeđuje lokaciju i prateću infrastrukturu za izgradnju stambenih jedinica.

"Dragi prijatelji, svi zajedno smo prošli mnoge nedaće. Zadnja u nizu je pandemija zarazne bolesti Kovid-19. Vlada Republike Srbije pokazala je spremnost u očuvanju državne stabilnosti, kao i zbrinjavanju svakog građanina kome je pomoć bila potrebna u vreme krize. Odgovornost i postojanost u očuvanju državnih i nacionalnih interesa, ali i interesa svakog građanina, jeste i biće imperativ Vlade", poručio je Dacicć.

Vreme: 16.06.2020 16:44
Medij: tvmost.info
Link: https://www.tvmost.info/post/vesic-nastavicemo-da-resavamo-probleme-raseljenih-sa-kosova-i-
Autori: Redakcija
Teme: Komesarijat za izbeglice Republike Srbije

Naslov: Vesić: Nastavićemo da rešavamo probleme raseljenih sa Kosova i Metohije



Član Predsedništva SNS Goran Vesić posetio je danas domaćinstvo Gorana Ašanina, jedne od porodica iz kolektivnog centra na Adi Ciganliji koja je dobila kuću u čukaričkom naselju Ostružnica.

U tom naselju domove su dobile 32 porodice od čega 25 interno raseljenih sa Kosova i Metohije i sedam socijalno ugroženih, precizirao je Vesić i dodao da je ovo pravi primer kako mogu da se rešavaju problemi ljudi.

Kako je rekao, zajedničkim naporima organizacije "Help" koja je donirala kuće, Grada Beograda i opštine Čukarica koji su obezbedili kompletnu infrastrukturu i Komesarijata za izbeglice i migracije Republike Srbije promenjen je život za 32 porodice koje su živele u vrlo neuslovnim uslovima.

"Ovo nije jedini slučaj u Beogradu, mi imamo mnogo takvih projekata sa Komesarijatom za izbeglice i migracije - u Ovči, Kamendinu i drugim mestima gde smo rešavali probleme ljudi", rekao je Vesić.

Naveo je da u Beogradu ima oko 200 interno raseljenih porodica sa KiM koje, dodao je, još uvek nisu na ovaj način dobile krov nad glavom.

"Time ćemo se u budućnosti sa Komesarijatom i državom pozabaviti, kako da rešimo njihove probleme", rekao je Vesić.

Predsednik opštine Čukarica Srđan Kolarić je rekao da ta opština brine o svim svojim stanovnicima, pa tako i o interno raseljenim licima koja žive na njenoj teritoriji.

"Organizujemo konkurse putem kojih interno raseljena lica dobijaju pomoć u građevinskom materijalu kako bi oni koji imaju svoje placeve mogli da reše stambeno pitanje tako što će izgraditi svoje kuće. Takođe, pomažemo i tako što im, zajedno sa Komesarijatom za izbeglice i migracije, obezbeđujemo alat i mašine da mogu da započnu neki svoj privatni biznis", rekao je Kolarić.

Pomocnik komesara za izbeglice i migracije Republike Srbije Ivan Gerginov je rekao da su kuće u Ostružnici koje su dobile 32 porodice lep primer kako se neformalni kolektivni centri mogu zatvoriti.

Kako je dodao, takvih centara na teritoriji Srbije više i nema, sem u Beogradu.

Među porodicama koje su dobile krov nad glavom je i porodica Gorana Ašanina koji je pre svega zahvalio predsedniku Srbije Aleksandru Vučiću.

"Zahvaljujem predsedniku Vučiću što se bori za moje Kosovo, za moju Srbiju jer samo na taj način možemo da pobedimo i da Srbija bude jaka. Takođe, zahvaljujem Komesarijatu za izbeglice i migracije, Skupštini grada Beograda, opštini Čukarica i mesnom odboru u Ostružnici. Mnogo im hvala što misle na nas u ovom teškom trenutku", rekao je Ašanin.

Izvor: Tanjug

Vreme: 16.06.2020 16:48
Medij: pink.rs
Link: https://www.pink.rs/beograd/215791/vesic-nastavicemo-da-resavamo-probleme-raseljenih-sa-kim
Autori: Redakcija
Teme: Komesarijat za izbeglice Republike Srbije

Naslov: VESIĆ: Nastavićemo da rešavamo probleme raseljenih sa KiM



Član Predsedništva SNS Goran Vesić posetio je danas domaćinstvo Gorana Ašanina, jedne od porodica iz kolektivnog centra na Adi Ciganliji koja je dobila kuću u čukaričkom naselju Ostružnica. U tom naselju domove su dobile 32 porodice od čega 25 interno raseljenih sa Kosova i Metohije i sedam socijalno ugroženih, precizirao je Vesić i dodao da je ovo pravi primer kako mogu da se rešavaju problemi ljudi. Kako je rekao, zajedničkim naporima organizacije "Help" koja je donirala kuće, Grada Beograda i opštine Čukarica koji su obezbedili kompletnu infrastrukturu i Komesarijata za izbeglice i migracije Republike Srbije promenjen je život za 32 porodice koje su živele u vrlo neuslovnim uslovima. "Ovo nije jedini slučaj u Beogradu, mi imamo mnogo takvih projekata sa Komesarijatom za izbeglice i migracije - u Ovči, Kamendinu i drugim mestima gde smo rešavali probleme ljudi", rekao je Vesić. Naveo je da u Beogradu ima oko 200 interno raseljenih porodica sa KiM koje, dodao je, još uvek nisu na ovaj način dobile krov nad glavom. "Time ćemo se u budućnosti sa Komesarijatom i državom pozabaviti, kako da rešimo njihove probleme", rekao je Vesić. Predsednik opštine Čukarica Srđan Kolarić je rekao da ta opština brine o svim svojim stanovnicima, pa tako i o interno raseljenim licima koja žive na njenoj teritoriji. "Organizujemo konkurse putem kojih interno raseljena lica dobijaju pomoć u građevinskom materijalu kako bi oni koji imaju svoje placeve mogli da reše stambeno pitanje tako što će izgraditi svoje kuće. Takođe, pomažemo i tako što im, zajedno sa Komesarijatom za izbeglice i migracije, obezbeđujemo alat i mašine da mogu da započnu neki svoj privatni biznis", rekao je Kolarić. Pomoćnik komesara za izbeglice i migracije Republike Srbije Ivan Gerginov je rekao da su kuće u Ostružnici koje su dobile 32 porodice lep primer kako se neformalni kolektivni centri mogu zatvoriti. Kako je dodao, takvih centara na teritoriji Srbije više i nema, sem u Beogradu.Među porodicama koje su dobile krov nad glavom je i porodica Gorana Ašanina koji je pre svega zahvalio predsedniku Srbije Aleksandru Vučiću. "Zahvaljujem predsedniku Vučiću što se bori za moje Kosovo, za moju Srbiju jer samo na taj način možemo da pobedimo i da Srbija bude jaka. Takođe, zahvaljujem Komesarijatu za izbeglice i migracije, Skupštini grada Beograda, opštini Čukarica i mesnom odboru u Ostružnici. Mnogo im hvala što misle na nas u ovom teškom trenutku", rekao je Ašanin. #Goran Vesić

Vreme: 16.06.2020 16:56
Medij: srbijadanas.com
Link: https://www.srbijadanas.com/vesti/beograd/krov-nad-glavom-za-32-izbeglicke-porodice-raseljeni-sa-
Autori: Redakcija
Teme: Komesarijat za izbeglice Republike Srbije

Naslov: Krov nad glavom za 32 izbegličke porodice: Raseljeni sa KiM smešteni u Ostružnici, pokreću privatan biznis

2628



Predsednik opštine Čukarica Srđan Kolarić je rekao da ta opština brine o svim svojim stanovnicima.. Najnovije vesti iz Srbije - Online vesti, novosti Srbija Danas.

Tanjug

Član Predsedništva SNS Goran Vesić posetio je danas domaćinstvo Gorana Ašanina, jedne od porodica iz kolektivnog centra na Adi Ciganliji koja je dobila kuću u čukaričkom naselju Ostružnica.

U tom naselju domove su dobile 32 porodice od čega 25 interno raseljenih sa Kosova i Metohije i sedam socijalno ugroženih, precizirao je Vesić i dodao da je ovo pravi primer kako mogu da se rešavaju problemi ljudi.

Kako je rekao, zajedničkim naporima organizacije "Help" koja je donirala kuće, Grada Beograda i opštine Čukarica koji su obezbedili kompletnu infrastrukturu i Komesarijata za izbeglice i migracije Republike Srbije promenjen je život za 32 porodice koje su živele u vrlo lošim uslovima.

- Ovo nije jedini slučaj u Beogradu, mi imamo mnogo takvih projekata sa Komesarijatom za izbeglice i migracije - u Ovči, Kamendinu i drugim mestima gde smo rešavali probleme ljudi -rekao je Vesić.

Naveo je da u Beogradu ima oko 200 interno raseljenih porodica sa KiM koje, dodao je, još uvek nisu na ovaj način dobile krov nad glavom.

- Time ćemo se u budućnosti sa Komesarijatom i državom pozabaviti, kako da rešimo njihove probleme - rekao je Vesić.

Predsednik opštine Čukarica Srđan Kolarić je rekao da ta opština brine o svim svojim stanovnicima, pa tako i o interno raseljenim licima koja žive na njenoj teritoriji.

- Organizujemo konkurse putem kojih interno raseljena lica dobijaju pomoć u građevinskom materijalu kako bi oni koji imaju svoje placeve mogli da reše stambeno pitanje tako što će izgraditi svoje kuće. Takođe, pomažemo i tako što imzajedno sa Komesarijatom za izbeglice i migracijeobezbeđujemo alat i mašine da mogu da započnu neki svoj privatni biznis -kazao je Kolarić.

Pomoćnik komesara za izbeglice i migracije Republike Srbije Ivan Gerginov je rekao da su kuće u Ostružnici koje su dobile 32 porodice lep primer kako se neformalni kolektivni centri mogu zatvoriti. Kako je dodao, takvih centara na teritoriji Srbije više i nema, sem u Beogradu.

Među porodicama koje su dobile krov nad glavom je i porodica Gorana Ašanina koji je pre svega zahvalio predsedniku Srbije Aleksandru Vučiću.

-Zahvaljujem predsedniku Vučiću što se bori za moje Kosovo, za moju Srbiju jer samo na taj način možemo da pobedimo i da Srbija bude jaka. Takođe, zahvaljujem Komesarijatu za izbeglice i migracije, Skupštini grada Beograda, opštini Čukarica i mesnom odboru u Ostružnici. Mnogo im hvala što misle na nas u ovom teškom trenutku -poručio je Ašanin.

Vreme: 16.06.2020 16:58
Medij: Tanjug
Link: http://www.tanjug.rs
Autori: Redakcija
Teme: Komesarijat za izbeglice Republike Srbije

Naslov: Vesić: Nastavićemo da rešavamo probleme raseljenih sa KiM

Vesić: Nastavićemo da rešavamo probleme raseljenih sa KiM

BEOGRAD, 16. juna (Tanjug) - Član Predsedništva SNS Goran Vesić posetio je danas domaćinstvo Gorana Ašanina, jedne od porodica iz kolektivnog centra na Adi Ciganliji koja je dobila kuću u čukaričkom naselju Ostružnica.

U tom naselju domove su dobile 32 porodice od čega 25 interno raseljenih sa Kosova i Metohije i sedam socijalno ugroženih, precizirao je Vesić i dodao da je ovo pravi primer kako mogu da se rešavaju problemi ljudi.

Kako je rekao, zajedničkim naporima organizacije "Help" koja je donirala kuće, Grada Beograda i opštine Čukarica koji su obezbedili kompletnu infrastrukturu i Komesarijata za izbeglice i migracije Republike Srbije promenjen je život za 32 porodice koje su živele u vrlo neuslovnim uslovima.

"Ovo nije jedini slučaj u Beogradu, mi imamo mnogo takvih projekata sa Komesarijatom za izbeglice i migracije - u Ovči, Kamendinu i drugim mestima gde smo rešavali probleme ljudi", rekao je Vesić.

Naveo je da u Beogradu ima oko 200 interno raseljenih porodica sa KiM koje, dodao je, još uvek nisu na ovaj način dobile krov nad glavom.

"Time ćemo se u budućnosti sa Komesarijatom i državom pozabaviti, kako da rešimo njihove probleme", rekao je Vesić.

Predsednik opštine Čukarica Srđan Kolarić je rekao da ta opština brine o svim svojim stanovnicima, pa tako i o interno raseljenim licima koja žive na njenoj teritoriji.

"Organizujemo konkurse putem kojih interno raseljena lica dobijaju pomoć u građevinskom materijalu kako bi oni koji imaju svoje placeve mogli da reše stambeno pitanje tako što će izgraditi svoje kuće. Takođe, pomažemo i tako što im, zajedno sa Komesarijatom za izbeglice i migracije, obezbeđujemo alat i mašine da mogu da započnu neki svoj privatni biznis", rekao je Kolarić.

Pomocnik komesara za izbeglice i migracije Republike Srbije Ivan Gerginov je rekao da su kuće u Ostružnici koje su dobile 32 porodice lep primer kako se neformalni kolektivni centri mogu zatvoriti.

Kako je dodao, takvih centara na teritoriji Srbije više i nema, sem u Beogradu.

Među porodicama koje su dobile krov nad glavom je i porodica Gorana Ašanina koji je pre svega zahvalio predsedniku Srbije Aleksandru Vučiću.

"Zahvaljujem predsedniku Vučiću što se bori za moje Kosovo, za moju Srbiju jer samo na taj način možemo da pobedimo i da Srbija bude jaka. Takođe, zahvaljujem Komesarijatu za izbeglice i migracije, Skupštini grada Beograda, opštini Čukarica i mesnom odboru u Ostružnici. Mnogo im hvala što misle na nas u ovom teškom trenutku", rekao je Ašanin.

Datum: 16.06.2020
Medij: RT Vojvodina 1
Emisija: Dnevnik 17
Autori: Redakcija
Teme: Izbeglice iz EX Jugoslavije; Komesarijat za izbeglice Republike Srbije

	Početak	Trajanje
Emisija	16.06.2020 17:00:00	30:00
Prilog	16.06.2020 17:05:00	1:27

Naslov: Izbeglim porodicama uručeni ključevi 13 stanova u Irigu

Prvi potpredsednik Vlade i ministar spoljnih poslova Ivica Dačić je prisustvovao danas u Irigu dodeli ključeva 13 stanova za izbegle porodice sa prostora bivše Jugoslavije, u okviru realizacije Potprojekta 5 Regionalnog stambenog programa.

Ukupna vrednost Potprojekta 5 je preko 52 miliona evra, od kojih je 38,8 miliona evra iz donacija, dok Republika Srbija učestvuje sa 13,2 miliona evra, kroz nacionalnu kontribuciju.Ministar je poželeo porodicama mir i spokoj u novim domovima, ukazujući da Regionalni stambeni program, pored svog humanitarnog i sasvim praktičnog značaja, ima i jaku simboličku vrednost.

"On je dokaz da smo i posle svih nesreća koje su nas zadesile 90-ih godina prošlog veka, sposobni da sarađujemo u regionu, posebno onda kada je potrebno pomoći onima koji su najugroženiji?, naveo jeDačić.

Finansiran je donatorskim sredstvima, a najveći pojedinačni donator je Evropska unija.

Fondom Programa upravlja Banka za razvoj Saveta Evrope, dok je Komesarijat za izbeglice i migracije vodeća institucija koja sprovodi program u Srbiji. Proces izbora korisnika sprovodi se u saradnji sa lokalnim samoupravama, uz nadzor UNHCR-a i OEBS-a.

Prema rečima Dačića, mnoge zemlje su i pojedinačno dale svoj veliki doprinos ovom Fondu.

Među njima je izdvojio Sjedinjene Američke Države, Nemačku, Norvešku, Italiju, Švajcarsku, Dansku, Tursku, Luksemburg, Španiju, Kipar, Češku, Mađarsku, Rumuniju i Slovačku.

Dačić je istakao da su lokalne samouprave su veoma bitan partner Regionalnom stambenom programu, budući da svaka samouprava obezbeđuje lokaciju i prateću infrastrukturu za izgradnju stambenih jedinica.

"Dragi prijatelji, svi zajedno smo prošli mnoge nedaće. Zadnja u nizu je pandemija zarazne bolesti Kovid-19. Vlada Republike Srbije pokazala je spremnost u očuvanju državne stabilnosti, kao i zbrinjavanju svakog građanina kome je pomoć bila potrebna u vreme krize. Odgovornost i postojanost u očuvanju državnih i nacionalnih interesa, ali i interesa svakog građanina, jeste i biće imperativ Vlade", poručio je Dačić.

kliping centar Srbije
www.ninamedia.rs

Vreme: 16.06.2020 20:21
Medij: tvpirot.rs
Link: https://tvpirot.rs/2020/06/16/privremeno-zatvaranje-prihvatnog-centra-4-kilometar/
Autori: Redakcija
Teme: Komesarijat za izbeglice Republike Srbije

Naslov: PRIVREMENO ZATVARANJE PRIHVATNOG CENTRA 4. KILOMETAR - Televizija

Televizija Pirot

PRIVREMENO ZATVARANJE PRIHVATNOG CENTRA 4. KILOMETAR

Prihvatni centar za migrante na 4.kilometru privremeno }e biti zatvoren, potvrdili su Televiziji Pirot u Komesarijatu za izbeglice i migracije.

Datum: 16.06.2020
Medij: Kopernikus
Emisija: Informer 2115
Autori: Redakcija
Teme: Izbeglice iz EX Jugoslavije; Komesarijat za izbeglice Republike Srbije

	Početak	Trajanje
Emisija	16.06.2020 21:15:00	35:00
Prilog	16.06.2020 21:25:00	1:15

Naslov: Izbeglim porodicama uručeni ključevi 13 stanova u Irigu

Prvi potpredsednik Vlade i ministar spoljnih poslova Ivica Dačić je prisustvovao danas u Irigu dodeli ključeva 13 stanova za izbegle porodice sa prostora bivše Jugoslavije, u okviru realizacije Potprojekta 5 Regionalnog stambenog programa.

Ukupna vrednost Potprojekta 5 je preko 52 miliona evra, od kojih je 38,8 miliona evra iz donacija, dok Republika Srbija učestvuje sa 13,2 miliona evra, kroz nacionalnu kontribuciju.Ministar je poželeo porodicama mir i spokoj u novim domovima, ukazujući da Regionalni stambeni program, pored svog humanitarnog i sasvim praktičnog značaja, ima i jaku simboličku vrednost.

"On je dokaz da smo i posle svih nesreća koje su nas zadesile 90-ih godina prošlog veka, sposobni da sarađujemo u regionu, posebno onda kada je potrebno pomoći onima koji su najugroženiji?, naveo jeDačić.

Finansiran je donatorskim sredstvima, a najveći pojedinačni donator je Evropska unija.Fondom Programa upravlja Banka za razvoj Saveta Evrope, dok je Komesarijat za izbeglice i migracije vodeća institucija koja sprovodi program u Srbiji. Proces izbora korisnika sprovodi se u saradnji sa lokalnim samoupravama, uz nadzor UNHCR-a i OEBS-a.

Datum: 16.06.2020
Medij: RT Vojvodina 1
Emisija: Vojvođanski dnevnik
Autori: Redakcija
Teme: Komesarijat za izbeglice Republike Srbije; Izbeglice iz EX Jugoslavije

	Početak	Trajanje
Emisija	16.06.2020 22:00:00	35:00
Prilog	16.06.2020 22:06:00	1:33

Naslov: Izbeglim porodicama uručeni ključevi 13 stanova u Irigu

Prvi potpredsednik Vlade i ministar spoljnih poslova Ivica Dačić je prisustvovao danas u Irigu dodeli ključeva 13 stanova za izbegle porodice sa prostora bivše Jugoslavije, u okviru realizacije Potprojekta 5 Regionalnog stambenog programa.

Ukupna vrednost Potprojekta 5 je preko 52 miliona evra, od kojih je 38,8 miliona evra iz donacija, dok Republika Srbija učestvuje sa 13,2 miliona evra, kroz nacionalnu kontribuciju.Ministar je poželeo porodicama mir i spokoj u novim domovima, ukazujući da Regionalni stambeni program, pored svog humanitarnog i sasvim praktičnog značaja, ima i jaku simboličku vrednost.

"On je dokaz da smo i posle svih nesreća koje su nas zadesile 90-ih godina prošlog veka, sposobni da sarađujemo u regionu, posebno onda kada je potrebno pomoći onima koji su najugroženiji?, naveo jeDačić.

Finansiran je donatorskim sredstvima, a najveći pojedinačni donator je Evropska unija.

Fondom Programa upravlja Banka za razvoj Saveta Evrope, dok je Komesarijat za izbeglice i migracije vodeća institucija koja sprovodi program u Srbiji. Proces izbora korisnika sprovodi se u saradnji sa lokalnim samoupravama, uz nadzor UNHCR-a i OEBS-a.

Prema rečima Dačića, mnoge zemlje su i pojedinačno dale svoj veliki doprinos ovom Fondu.

Među njima je izdvojio Sjedinjene Američke Države, Nemačku, Norvešku, Italiju, Švajcarsku, Dansku, Tursku, Luksemburg, Španiju, Kipar, Češku, Mađarsku, Rumuniju i Slovačku.

Dačić je istakao da su lokalne samouprave su veoma bitan partner Regionalnom stambenom programu, budući da svaka samouprava obezbeđuje lokaciju i prateću infrastrukturu za izgradnju stambenih jedinica.

"Dragi prijatelji, svi zajedno smo prošli mnoge nedaće. Zadnja u nizu je pandemija zarazne bolesti Kovid-19. Vlada Republike Srbije pokazala je spremnost u očuvanju državne stabilnosti, kao i zbrinjavanju svakog građanina kome je pomoć bila potrebna u vreme krize. Odgovornost i postojanost u očuvanju državnih i nacionalnih interesa, ali i interesa svakog građanina, jeste i biće imperativ Vlade", poručio je Dačić.

Datum: 17.06.2020
Medij: Večernje novosti
Rubrika Društvo
Autori: S. K.
Teme: Izbeglice iz EX Jugoslavije; Komesarijat za izbeglice Republike Srbije

Napomena:
Površina: 35



Naslov: KROV NAD GLAVOM ZA 13 PORODICA

У ИРИГУ, МИНИСТАР ДАЧИЋ УРУЧИО КЉУЧЕВЕ ПРОГНАНИМА

КРОВ НАД ГЛАВОМ ЗА 13 ПОРОДИЦА

КЉУЧЕВИ за 13 станова намењени породицама из Босне и Херцеговине и Републике Хрватске које имају пребивалиште на подручју иришке општине, свечано је јуче уручио Ивица Дачић, министар спољних послова. Станови у Иригу су изграђени у оквиру потпројекта 5 Регионалног стамбеног програма који спроводи Комесаријат за избеглице, а укупна вредност пројекта је 343.792 евра.

- Свима вама желим мир и спокој у вашим домовима, да живите срећно и дуговечно и да ово буде ваш нови почетак - поручио је министар новим станарима.

С. К.

kliping centar Srbije
www.ninamedia.rs

Datum: 17.06.2020
Medij: Dnevnik
Rubrika Vojvodina
Autori: Redakcija
Teme: Izbeglice iz EX Jugoslavije; Regionalni program stambenog zbrinjavanja (RHP); Komesarijat

Napomena:
Površina: 498

Naslov: Zajedno prošli nedaće, vreme je za stabilnost

Strana: 11



ИВИЦА ДАЧИЋ НА СВЕЧАНОСТИ ДОДЕЛЕ СТАНОВА ЗА ИЗБЕГЛИЦЕ У ИРИГУ

Заједно прошли недаће, време је за стабилност

ИРИГ: Кључеви станова за 13 избегличких породица које сада живе у Иригу, уручени су јуче на свечаности којој су присуствовали први потпредседник Владе РС Ивица Дачић, заменик председника општине Ириг Миодраг Бебић, као и представници Комесаријата за избеглице, ОЕБС-а и Министарства за државну управу. Станови су изграђени у оквиру потпројекта 5 Регионалног стамбеног програма који у Републици Србији спроводи Комесаријат за избеглице и миграције.

Финансијска средства обезбеђена су делом из донаторског Фонда Регионалног стамбеног програма, а земљиште и пратећу инфраструктуру је на адреси Светозара Милетића 25а обезбедила Општина Ириг. Укупна вредност урађеног је око





Станове су добили људи из најрањивијих група

344.000 евра. Станове су добиле породице из БиХ и Републике Хрватске, с пребивалиштем на територији општине Ириг, чији чланови спадају у најрањивије и најугроженије групе.

- Драги пријатељи, сви заједно смо прошли многе недаће. Задња у низу је пандемија заразне болести Ковид-19. Влада Републике Србије показала је спремност у очувању државне стабилности, као и збрињавању сваког грађанина коме је помоћ била потребна у време кризе. Одговорност и постојаност у очувању државних и националних интереса, али и интереса сваког грађанина, јесте и биће императив Владе - поручио је Дачић јуче у Иригу.

Дачић је пожелео породицама мир и спокој у новим домовима, додајући да Регионални стамбени програм, поред свог хуманитарног и практичног значаја, има и јаку симболичку вредност јер је доказ да смо, и после свих несрећа које су нас задесиле 90-их година прошлог века, способни да сарађујемо у региону, посебно онда када је потребно помоћи онима који су најугроженији.

Укупна вредност Потпројекта 5, у оквиру којег су изграђени иришки станови, већа је од 52 милиона евра, од којих је 38,8 милиона евра из донација, док Србија учествује са 13,2 милиона евра, кроз националну контрибуцију. Регионални стамбени програм је финансиран донаторским средствима, а највећи појединачни донатор је Европска унија. Фондом Програма управља Банка за развој Савета Европе, док је Комесаријат за избеглице и миграције водећа институција која спроводи програм у Србији. Процес избора корисника спроводи се у сарадњи са локалним самоуправама, уз надзор УНХЦР-а и ОЕБС-а.

Према речима Дачића, многе земље су и појединачно дале велики допринос овом Фонду, и издвојио САД, Немачку, Норвешку, Италију, Швајцарску, Данску, Турску, Луксембург, Шпанију, Кипар, Чешку, Мађарску, Румунију и Словачку.

Дачић је истакао да су локалне самоуправе веом битан партнер Регионалном стамбеном програму, будући да општине обезбеђују локације и пратећу инфраструктуру за изградњу станова.

Станови остају у власништву локалне самоуправе, а породице су их добиле на доживотно коришћење, без права да их отуђе или пренесу на наследнике, потврдио нам је председник општине Ириг Стеван Казимировић.

-Ти људи до сада нису имали дом и свакако да им станови пуно значе, јер су до сада имали подстанарски статус у насељима наше општине- каже Казимировић. -Станови се налазе поред две стамбене зграде, све су прикључене на канализацију, гас и друге неопходне инсталације. Такође, конкурисали смо да идуће године саградимо још једну зграду исте намене која би се налазила у центру Ирига.

Из Комесеријата за избеглице и миграције кажу да су станови додељени онима којима је најпотребније, односно најрањивијој категорији, који се ни после 25 година нису скућили. Циљ је да се збрине што више људи, међу којима су и они који сада немају активан избеглички статус, јер више од 300.000 људи који су избегли, данас имају држављанство РС.

М. Стакић

kliping centar Srbije
www.ninamedia.rs

Datum: 17.06.2020
Medij: Informer
Rubrika Vesti
Autori: Redakcija
Teme: Regionalni program stambenog zbrinjavanja (RHP); Izbeglice iz EX Jugoslavije

Napomena:
Površina: 210



Naslov: Regionalni stambeni program zbrinuo oko 4.700 porodica

Strana: 7

Regionalni stambeni program zbrinuo oko 4.700 porodica

Realizacija Regionalnog stambenog programa je dugotrajan proces i nema lepšeg osećaja nego videti konkretne rezultate u njegovoj primeni i radost na licima korisnika. „Za njih je ovo novi početak, a za nas svojevrsna humanitarna i moralna obaveza“, rekao je ministar Dačić prilikom uručivanja ključeva jednom od korisnika.

Pored marljivog rada na realizaciji spoljnopolitičkih prioriteta naše zemlje, kao i zaštite ugleda i integriteta Srbije u svetu, ali i interesa naših građana ma gde oni bili, prvi potpredsednik Vlade i ministar spoljnih poslova Ivica Dačić nosilac je još jedne odgovorne dužnosti. Kao predsednik Komisije za koordinaciju procesa trajne integracije izbeglica Vlade Republike Srbije on je najodgovornije lice za realizaciju jednog humanog i veoma praktičnog projekta. Reč je o Regionalnom stambenom programu.

Cilj ovog humanog i važnog projekta, koji je nastao u dobroj veri da pravde ipak ima, ogleda se u trajnom stambenom zbrinjavanju svih izbegličkih porodica sa prostora bivše Jugoslavije.



9
GODINA SPROVODI SE REGIONALNI STAMBENI PROGRAM

Program je konačno oformljen 2011. godine, a finansira se kroz donacije. Zasnovan na idejama jednakosti i dostojanstva za svakog građanina, Program je dobio značajnu podršku Vlade Srbije i ministra Dačića, ali i međunarodne zajednice. EU je najveći pojedinačni donator sa izdvojenih 230 miliona evra, a kao donatori se izdvajaju i SAD, Nemačka, Norveška, Švajcarska, Italija, Danska, Turska, Luksemburg, Kipar, Češka, Mađarska, Rumunija, Slovačka i Španija.

Bez ikakve diskriminacije po osnovu etničke ili verske pripadnosti, i uz strogu kontrolu i nadzor, novcem iz Fonda biće zbrinuto preko 7.500 porodica, a do sada je useljeno preko 4.700. Ovaj projekat ima za osnovni cilj da naši sugrađani konačno dobiju dom kakav zaslužuju, a i zbog ubeđenja da je svaki život i svaka pojedinačna sudbina podjednako važna.

Bez prekida se gradi u preko 160 lokalnih samouprava, pa ministar Dačić u proteklom periodu intenzivno obilazi gradove i opštine, deleći sa porodicama izbeglica radost zbog useljenja u njihove nove domove i stvarajući sa njima uslove za neku svetliju i spokojniju budućnost.

kliping centar Srbije
www.ninamedia.rs

Datum: 17.06.2020
Medij: Danas
Rubrika Politika
Autori: Redakcija
Teme: Migranti/azilanti

Napomena:
Površina: 1142

Naslov: SNS pripremala birače za sastanak u Beloj kući

Strana: 1,3



TEMA

Kako će na kampanju vlasti uticati iznenada najavljeni susret predsednika Srbije sa Hašimom Tačijem u Vašingtonu oko rešenja kosovskog pitanja

SNS pripremala birače za sastanak u Beloj kući



Smeh ili zabrinutost: Ričard Grenel i Aleksandar Vučić

Foto: Zoran Mrđa / FoNet

■ **Dušan Janjić:** Vučić već nekoliko nedelja priprema ovu situaciju. U više navrata je rekao tri stvari. Prva je da nećemo ući u EU ukoliko ne rešimo odnose sa Kosovom. Drugo, da EU ostaje naš spoljnopolitički prioritet. I treće da će se to pitanje rešiti onda kada prestanu sučeljavanja Brisela i Vašingtona na temu Kosova. To je poruka koja glasi: „Ne zavisi od nas, a mi moramo da prihvatimo to što se traži."

■ **Slobodan Samardžić:** Tema sastanka u Vašingtonu biće šta i kako dati Vučiću da bi mogao manipulisati srpskom javnošću

Strana 3

Datum: 17.06.2020
Medij: Danas
Rubrika Politika
Autori: Redakcija
Teme: Migranti/azilanti

Napomena:
Površina: 1142

Naslov: SNS pripremala birače za sastanak u Beloj kući

Strana: 1,3

Kako će na kampanju vlasti uticati iznenada najavljeni susret predsednika Srbije sa Tačijem u Beloj kući

Vučiću Moskva balans za Vašington

U FOKUSU

Beograd - Odlazak predsednika Aleksandra Vučića u Vašington 27. juna na susret sa Hašimom Tačijem neće presudno uticati na završnicu izborne kampanje u Srbiji, niti SNS-a stranke čiji je Vučić predsednik, ali ni na kampanju opozicije. Ovo tvrde pojedini sagovornici Danasa, a slično glasi i izjava Aljbina Kurtija, lidera Samoopredeljenja, da se nastavak dijaloga upravo i odvija na zahtev Srbije.

- **Janjić:** Lider SNS već nekoliko nedelja priprema ovu situaciju
- **Anđelković:** I vlast i opozicija neće da se zameraju Zapadu

„Nastavak dijaloga je u skladu sa zahtevima Srbije - i vremenski i sadržajno. Datum sastanka 27. juna je zato što dolazi posle 21. juna kada se u Srbiji održavaju izbori i 24. juna kada Vučić odlazi u Moskvu na susret sa Putinom", napisao je Kurti na Fejsbuku.

Susret srpskog i kosovskog predsednika Hašima Tačija u Beloj kući najavio je svojim tvitom specijalni izaslanik predsednika SAD Ričard Grenel u ponedeljak uveče po našem vremenu. Prethodno je iz Vučićevog kabineta medijima prosleđeno saopštenje da je predsednik Srbije telefonom razgovarao sa ruskim predsednikom Vladimirom Putinom, uoči prisustva na paradi u Moskvi.

Grenel je u tvitu napisao da je „dobio uverenja od vlada Kosova i Srbije da će privremeno zaustaviti kampanju povlačenja priznanja, odnosno zahteva za članstvo u međunarodnim organizacijama, kako bi se 27. juna sastali u Beloj kući i raspravljali o dijalogu". Grenel je istakao da će se, ako neka od strana ne bude zadovoljna razgovorima 27. juna, vratiti na status kvo. „Kao što smo uporno govorili, moramo najpre da obezbedimo ekonomski rast. To je fokus. Radujem se ovim razgovorima", naveo je Grenel.

Ivica Dačić, šef diplomatije, koji je prethodnih dana opovrgavao tvrdnje da je Beograd obustavio kampanju otpriznavanja Kosova, sada je rekao da je do toga došlo zato što je i Priština obustavila prijavljivanje za članstvo u međunarodnim organizacijama.



Ričard Grenel u Beogradu u januaru

Foto: Zoran Mrđa / Fonet

Do ovog razvoja situacije došlo je istovremeno kada se očekivala u Beogradu i Prištini poseta novoimenovanog predstavnika EU za pregovore Beograda i Prištine Miroslava Lajčaka.

Kosovsko pitanje nije bilo tema dosadašnje kampanje, međutim poslednjih dana predsednik Srbije se češće osvrtao na tu temu, naročito kroz pitanja novinara. Na taj način, Vučić je kosovsku temu uvlačio u kampanju verovatno znajući da neće moći da izbegne susrete sa kosovskim zvaničnicima koji će uslediti vrlo brzo posle glasanja 21. juna. Međutim, može se pretpostaviti da je Vučiću zbog njegovog biračkog tela u kampanji više odgovarala priča o odlascima, susretima i telefonskim razgovorima sa Moskvom.

Dušan Janjić, glavni odgovorni urednik Bete, za Danas kaže da se vest o putu u Vašington neće odraziti na kampanju niti izborne rezultate.

- Vučić već nekoliko nedelja priprema ovu situaciju. U više navrata je rekao tri stvari. Prva je da nećemo ući u EU ukoliko ne rešimo odnose sa Kosovom. Drugo, da EU ostaje naš spoljnopolitički prioritet. I treće da će se to pitanje rešiti onda kada prestanu sučeljavanja Brisela i Vašingtona na temu Kosova. To je poruka koja glasi: „Ne zavisi od nas a mi moramo da prihvatimo to što se traži." On polako priprema teren a opozicija je isuviše slaba da bi to iskoristila u kampanji protiv njega. Upravo opozicija nema ni jedinstven stav oko Kosova. Ona je svesna da ne može da smeni Vučića bez podrške Brisela i Vašingtona a njihov stav o Kosovu sve zna. Tako da bi bilo lošе po njih da forsiraju priču ne damo Kosovo u završnici kampanje. To su razlozi zbog kojih mislim da se sasatanak u Beloj kući neće odraziti na kampanju - objašnjava Janjić.

Upitan hoće li Kosovo narednih dana postati jedna od glavnih tema kampanje, politički analitičar Dragomir Anđelković odgovara da neće.

- Bio bih srećan kada bi se Kosovo nametnulo kao jedna od važnih tema i kada bi opozicija tu temu koristila i nametnula je kao važnu. Tada bi vlast morala da se bavi više tom temom, jer je sa stanovišta naših nacionalnih interesa dobro da Kosovo bude jedna od važnih tema. Ali, plašim se da ni vlast niti opozicija na tim temama neće previše insistirati. Jer politički činioci kod nas, bili na vlasti ili u opoziciji, isuviše vode računa o tome da se ne zamere nekom na Zapadu - zaključuje Anđelković. Predstavnici stranaka koje učestvuju u glasanju i onih u bojkotu uglavnom su uzdržani u komentarima na poziv u Vašington.

Lidija Valtner - P. D.

Vučić: Priznavanje neće biti tema

Čačak - Predsednik Srbije Aleksandar Vučić izjavio je juče da priznavanje Kosova neće biti tema u Vašingtonu, niti će dozvoliti da bude. On je rekao da će se tek videti da li će Kosovo da poštuje ono što je rekao američki izaslanik Ričard Grenel o nekandidovanju u međunarodne organizacije, jer četiri godine to nije prihvatalo. On je, u izjavi novinarima u Čačku, istakao da su Amerikanci rekli da će se u Vašingtonu razgovarati samo o ekonomiji, i priznanje nezavisnosti Kosova neće biti tema, a da je do sada 50 puta razgovarao i sa Grenelom i sa izaslanikom EU Miroslavom Lajčakom.

Tači sa Lajčakom

Hašim Tači trebalo je juče po podne da se sastane sa Miroslavom Lajčakom u Prištini. Lajčak je juče krenuo iz Švajcarske na Kosovo, mada je bilo najavljeno da će stići preksinoć, ali je došlo do komplikacije sa letovima iz Ciriha, preneli su mediji. Tači je ranije davao izjave u stilu da nema šta da priča sa Lajčakom, međutim juče je izjavio da će njegov tim kontaktirati sa timom specijalnog predstavnika, kako bi shvatio razloge njegove posete. Tači smatra da Lajčak mora da ispuni dva uslova, da iskaže svoj stav o viznoj liberalizaciji Evropske unije i Kosova, kao i to da li će kao državljanin Slovačke, koja ne priznaje Kosovo, da ga tretira kao državu.

REAGOVANJA

- **Rada Trajković, političarka sa Kosova:** Amerikanci ne zovu u Belu kuću ako Beograd i Priština nisu već videli sporazum i prihvatili da ga potpišu. Ono što je za nas problem jeste da se to održava 27. juna, uoči Vidovdana, možda baš na Vidovdan, s obzirom na vremensku razliku. Mi ne znamo šta je u tom dokumentu... Hašim Tači pokušava da izdejstvuje aboliciju za ratne zločine, a da su Vučić i Trampova administracija spremni da mu to daju. Prema njenom sudu, Vučić je u razgovoru sa Putinom pokušao da izdejstvuje podršku za dogovor u Vašingtonu.
- **List Volstrit džornal:** Predsednik Sjedinjenih Američkih Država Donald Tramp se nada postizanju dugoročnog mirovnog sporazuma između Srbije i Kosova u regionu, koji je prostor za rivalitet supersila, kako bi unapredio kredibilitet svoje spoljne politike, prenosi FoNet.
- **Boško Obradović, lider Dveri:** Bojkot predstojećih parlamentarnih izbora jedan od načina da se Kosovo zadrži u sastavu Srbije. Uslov za razgraničenje je priznanje lažne države Kosovo... Pravoslavne države bi trebalo da formiraju savez, da bi zaustavile albansku i migrantsku pretnju. Treba ujediniti sve patriotske snage, radi očuvanja Kosova u sastavu Srbije.
- **Kosta Čavoški, akademik:** Zvaničnici Srbije nije trebalo da u Briselu zaključuju sporazume sa Prištinom, jer su svi u interesu kosovskih Albanaca.
- **Slobodan Samardžić, bivši ministar za KiM:** Tema sastanka u Vašingtonu biće šta i kako dati Vučiću da bi mogao manipulisati srpskom javnošću.
- **Slobodan Antonić, sociolog:** Kosovo nije teret za građane Srbije, već su teret političari koji vode kapitulantsku politiku.
- **Miroslav Parović, Narodni blok:** Aljbin Kurti, iako ima podršku na Kosovu od 40 odsto, vrlo lako se odrekao vlasti koju sada čine ljudi ratne prošlosti i Srpska lista i koji će potpisati sporazum sa Srbijom.
- **Peter Stano, portparol EU:** Briselski dijalog je glavna platforma za Srbiju i Kosovo i da je cilj da se približe konačnom dogovoru i napreduju na evropskom putu. Upitan da li se odvijaju dva paralelna procesa pregovora u Briselu i Vašingtonu, on je rekao da su interpretacije slobodne, ali da EU posreduje u dijalogu dve strane od početka i da pozitivno vide sve što će stvari pomeriti ka napred.
- **Aleksandar Šešelj, radikal:** Srbija mora da zahteva da pregovori o Kosovu budu vraćeni u Savet bezbednosti Ujedinjenih nacija i da se u te pregovore uključi Rusija.
- **Aleksandar Šapić, SPAS:** Svako ko pokuša srpskom narodu na arogantan način da objasni da je jedino pravo rešenja problema njegovo rešenje niti ima previše pameti, niti zaslužuje da vodi narod u budućnosti.

Datum: 17.06.2020
Medij: Politika
Rubrika Svet
Autori: Redakcija
Teme: Migranti/azilanti
Napomena:
Površina: 527
Naslov: Orban i Brisel razmenjuju optužbe o lažnim vestima
Strana: 2

Орбан и Брисел размењују оптужбе о лажним вестима

Мађарски премијер је током ванредног стања тражио од ЕУ извињење због наводног ширења неистина, а сада идентичне оптужбе стижу из Брисела на рачун Будимпеште

Слабљење епидемије вируса корона и ублажавање мера у државама чланицама поново отвара нова поља сукоба између Будимпеште и Брисела. Најављено укидање ванредних мера и закона који је премијера Виктора Орбана овластио да земљом управља указима, није задовољило невладине организације које тврде да ће изгласавање одлуке у парламента о престанку важења закона о ванредним мерама представљати само „оптичку варку", пошто премијер и даље продубљује ауторитарне методе своје владавине. Европски парламент је констатовао да су Орбанове мере „неспојиве с европским вредностима", а председник највеће групе у европском парламенту Доналд Туск је тврдио да су мере „политички опасне и морално неприхватљиве".

У Мађарској, која је релативно рано увела мере изолације, инфицирано је нешто више од 4.000 људи, а од ковида 19 је преминуло њих 565. Мађарска влада, која се нашла на удару критика јер је ванредно стање било временски неограничено и давало широка овлашћења премијеру, приговоре је сматрала неоснованим и оптуживала Брисел за ширење „лажних вести" о стању у држави. Орбан је био уверен у исправност мера и рекао да ће им многи на крају честитати, а да ће ЕУ морати да се извини због „лажних вести".

Прошле недеље је исту оцену употребила комесарка и потпредседница Европске комисије Вера Јурова коментаришући једно од питања у упитнику који је влада у понедељак почела да шаље на кућне адресе домаћинстава како би добила њихово мишљење о битним националним питањима. Грађани би одговоре преко интернета или поштом требало да доставе до 15. августа. Упитник, девети по реду откако је Фидес на власти, тражи мишљења својих грађана о мерама за могући други талас епидемије, покретању економије и плановима Џорџа Сороса о обвезницама и миграцијама.



Фото EPA-EFE/Olivier Hoslet

Мађарски премијер током посете седишту Европске уније

Спорно питање из „националних консултација" односи се на констатацију да ЕУ захтева промене основног закона у Мађарској како би се отклониле препреке за миграције. Државни секретар за међународне односе и комуникацију Золтан Ковач је прошле недеље на „Фејсбуку" написао да бриселска бирократија за имиграцију и организације које финансира Џорџ Сорос чине све како би промениле строге мере имиграције у Мађарској. То би значило промену и дела основног закона, а мађарска влада жели да зна какав став о томе имају њени грађани. Он је подсетио да се против Мађарске воде три поступка за кршење закона како би је присилила да отвори границе за мигранте.

Чини се, ипак, да у владином упитнику питање о измени закона није без основа. У мају је Европска комисија најавила доношење новог пакта ЕУ о миграцијама и азилу, који би требало да установи мере за „људе у покрету" којима су одлуке о затварању граница онемогућиле кретање ка Европи. Најављено је да ће повереник ЕУ „за европски начин живота" Маргаритас Шинас надгледати нови пакт о азилу и миграцијама, чије је објављивање најављено за овај месец. Пакт би се односио на људе који долазе централном медитеранском рутом, од супсахарске до северне Африке, преко Медитерана до Италије. Забринутост је уследила због тога што су мере против ковида 19 додатно онемогућиле кретање, приступ медицинској помоћи, проналажење посла и склоништа.

Према писању медија, пакт наводи три принципа која се морају испунити: први је да државе морају да поштују и гарантују право на тражење азила и придржавају се начела неврaћања. Мађарска је, међутим, још раније усвојила закон који предвиђа да особе које долазе из „сигурних земаља" у Мађарској немају право да подносе захтеве за азил. Други и трећи принцип европског пакта односе се на то да хуманитарну и развојну помоћ не смеју спречавати границе и да заштита људских права мора бити централна тачка споразума ЕУ са земљама дуж миграционих праваца.

У владином упитнику, који носи наслов „Ваша земља – ваш глас" налази се 13 питања. Нека од њих се односе на план опоравка мађарске економије, о томе које акције могу да се предузму у сузбијању непријатељских преузимања, о Соросовом плану задуживања држава на које ће генерације плаћати камате. Ковач је закључио да епидемија вируса корона није уклонила претње које представљају миграције и да вести које стижу са Балкана и мигрантских рута указују да су те две ствари повезане.

Биљана Митриновић

Datum: 17.06.2020
Medij: Kurir
Rubrika Sport
Autori: Redakcija
Teme: Izbeglice iz EX Jugoslavije

Napomena:
Površina: 253

Naslov: Razumem da sam izbeglica, a sad znam i značenje reči - homofob!

Strana: 36,37



VEČITI RAT MILAN BORJAN ODGOVORIO NA UVREDE VLADIMIRA VULETIĆA

Razumem da sam izbeglica, a sad znam i značenje reči - homofob!

Novi rat Vladimira Vuletića i Milana Borjana!

Golman i kapiten Crvene zvezde, pogođen novim uvredama potpredsednika Partizana, reagovao je na Instagramu:

- Poturica, izbeglica, gastarbajter... sve te pojmove kojima me vređa „profesor" razumem, ali ove termine novijeg doba teško da mogu da razumem. Da li neko može da mi objasni termin i značenje reči „homofob"? Čitam da je značenje reči „homofob" u stvari prikriveni homoseksualac koji može težiti ka poslovnim pozicijama sa kojih može da posmatra mlada muška tela. Hm... I to je legitimno... Ali da se ne bavimo tim stvarima, važno je da mi u subotu slavimo titulu - napisao je Milan Borjan u vidu odgovora Vladimiru Vuleticu, uz stih navijačke pesme „Pune tribine ludih navijača i baklje svetle, ceo sever gori...".

BORJAN: SVE OVO NIJE VAŽNO, BITNO JE DA MI U SUBOTU SLAVIMO TITULU

Podsetimo, potpredsednik Partizana na Instagram profilu okačio je deo svog intervjua za portal Butasport:

- U istom danu u kom renomirana evropska sportska agencija donosi rezultat istraživanja po kojem je Crvena zvezda klub kojem je svirano najviše penala u Evropi, a iz FSS stižu najave o odlaganju uvođenja VAR tehnologije za 2022. godinu, ovaj, u dva derbija istumbani, kanadski reprezentativac na privremenom radu u Zvezdi najavljuje da će njegov klub i dalje biti šampion igrali oni dobar fudbal ili ne. Ovaj kanadski gastarbajter navodno je ponosan na osvojenu šampionsku titulu, koju je „sanjao kao dete". Budući da je 2016. izjavljivao da bi sve dao za Partizan i priliku da zaigra u njemu, na Borjana se samo odnose ove Simovićeve reči: „Ako je Turčin krvav do lakata, Srbin mora biti do ramena. Poturici niko ne veruje" - napisao je Vladimir Vuletić.

G. A.

kliping centar Srbije
www.ninamedia.rs

Datum: 17.06.2020
Medij: Kurir
Rubrika Sport
Autori: Redakcija
Teme: Izbeglice iz EX Jugoslavije

Napomena:
Površina: 253



Naslov: Razumem da sam izbeglica, a sad znam i značenje reči - homofob!

Strana: 36,37



kliping centar Srbije
www.ninamedia.rs

Datum: 17.06.2020
Medij: Blic
Rubrika Politika
Autori: Redakcija
Teme: Migranti/azilanti

Napomena:
Površina: 47

Naslov: PAROVIĆ: REDEFINISATI ODNOSE SA EU

Strana: 8



PAROVIĆ: REDEFINISATI ODNOSE SA EU

Predsednik Narodnog slobodarskog pokreta (NSP) Miroslav Parović založio se za redefinisanje odnosa Srbije prema Evropskoj uniji, pre svega u delu koji se odnosi na primenu Sporazuma o stabilizaciji i pridruživanju, kao i u delu o zbrinjavanju migranata.

– Mi kao narod i država treba da budemo deo evropske porodice, ali treba sačekati da se prvo definišu novi odnosi među državama Zapadne Evrope pa tek onda preduzimati dalje korake u pridruživanju – rekao je Parović, jedan od lidera Narodnog bloka, prenela je informativna služba NSP.

Nosioci izborne liste Narodnog bloka su predsednik Nove Srbije Velimir Ilić i predsednik Grupe građana "Iskreno za Niš" general Momir Stojanović.

kliping centar Srbije
www.ninamedia.rs

Datum: 17.06.2020
Medij: Slobodne novine
Rubrika Bez naslova
Autori: Redakcija
Teme: Migranti/azilanti

Napomena:
Površina: 1046

Naslov: DJB Suverenisti: Svoji na svome

Strana: 1,5



DJB Suverenisti: Svoji na svome

Čuči vrana na grani sa sirom u kljunu. Pita je lisica: „Hoćeš li na izbore?“ „Ne“, odgovori odlučno, a sir joj ispade. Zamisli se: „Da li bi bilo drukčije da sam rekla – da?!

Datum: 17.06.2020
Medij: Slobodne novine
Rubrika Bez naslova
Autori: Redakcija
Teme: Migranti/azilanti
Naslov: DJB Suverenisti: Svoji na svome

Napomena:
Površina: 1046

Strana: 1,5



Prirodno pravo svakog naroda jeste da sam odlučuje o svojoj sudbini, da sam svojom slobodnom voljom bira svoje predstavnike kojima će oročeno poveriti vlast, da slobodno izrazi svoju volju na poštenim izborima, kao što je obaveza svih da se uzdrže od bilo kakvih uticaja na tu volju

POKRET DOSTA JE BILO DONEO DEKLARACIJU SUVERENISTA

Svoji na svome

Narodu Srbije, Ne želeći da malodušno gledamo kako čovek po čovek, porodica po porodica, Srbija polako nestaje pred našim očima,

Svesni da Beč i Berlin već duže od dva veka pretvaraju i Srbiju i ceo Balkan u svoju koloniju jeftine radne snage s poslušnim autokratama na vlasti koji rade protiv interesa svog naroda,

Znajući da najveći neprijatelj jednog slobodnog naroda nije kolonizator i okupator, već sunarodnik koga hrani okupator, Zbog ljubavi i poštovanja prema generacijama slavnih predaka koji su slobodu ovog naroda plaćali svojom krvlju, Zbog obaveze da tu slobodu sačuvamo za generacije naših potomaka, koji na nju svojim rođenjem imaju pravo,

Zbog istorije i tradicije koja nam ne dozvoljava da se mirimo sa bilo kojim vidom porobljavanja, koja nam ne dozvoljava da hodamo na bilo koji drugi način osim uspravno i koja ne poznaje poniznost i servilnost prema bilo kojoj sili, ma koliko da je ona trenutno moćna,

Zbog našeg imena, jezika i nasleđa, koji na ovim prostorima postoje hiljadama godina i moraju uprkos svemu nastaviti da postoje,

Zbog vizije Srbije u kojoj se lepo, rado i slobodno živi,

Mi koji svojom slobodnom voljom na sebe preuzimamo odgovornost da se za ovaj narod i ovu zemlju borimo više od drugih,

Mi koji smo odlučili da kao ozbiljni i odgovorni ljudi zaštitimo i sačuvamo narodnu suverenost kao najveći ideal slobode,

Mi koji račune polažemo jedino ovom narodu i ovoj državi

donosimo:

Deklaraciju suverenista

Prirodno pravo svakog naroda jeste da sam odlučuje o svojoj sudbini, da sam svojom slobodnom voljom bira svoje predstavnike kojima će oročeno poveriti vlast, da slobodno izrazi svoju volju na poštenim izborima, kao što je obaveza svih da se uzdrže od bilo kakvih uticaja na tu volju.

Prirodno pravo svakog čoveka jeste da bude slobodan i da može da živi od svog rada, kao što je obaveza svih da se uzdrže od bilo kakvih pokušaja porobljavanja ljudi i ograničenja te slobode.

Svedoci smo da bankarski globalizam porobljava čovečanstvo i pravi svet po meri banaka i globalnih korporacija, svet bez suverenih država, bez demokratije, bez vladavine prava, bez suverenosti i volje naroda, svet bez slobode pojedinca i prava ljudi, svet kontrolisanih ljudi, svet bez dostojanstva.

Bankarski globalizam kontroliše centralne banke suverenih država i štampanje i distribuciju novca, kontroliše vojnu industriju, naftnu industriju, prehrambenu industriju, farmaceutsku industriju, energetiku, globalnu ekonomiju, sve prirodne resurse od vode do rudnog blaga.

Bankarski globalizam je vlasnik i upravlja svim globalnim medijima preko kojih čovečanstvu plasira pogodnu „elitu“ i pogodne političare. Bankarski globalizam finansira „nevladine organizacije“, koje služe za usmeravanje demokratije i pravljenje pogodne političke elite koja je zarad ličnog interesa spremna da proda interese sopstvenog naroda.

Živimo u vremenu kada bankarski globalizam, oličen u maloj grupi bogatih ljudi, pokušava da stvori Orvelov svet Velikog Brata. Istovremeno, ovo je i vreme velikih geopolitičkih promena, gde slobodni ljudi staju u odbranu svoje ličnosti, svojih porodica, svojih sela i gradova i svojih država.

U svim zemljama sveta raste talas otpora upravo tih slobodnih ljudi protiv ovakve budućnosti, talas suverenizma. Taj talas suverenizma zapljuskuje i Evropu i donosi sa sobom svež miris slobode.

Nećemo da budemo bilo čija kolonija iz koje beže naša deca

Suverenizam je ništa drugo do borba za očuvanje slobode, demokratije, prirodnih prava, tradicije, religije, kulture, države, osećaja pripadnosti, ljubavi među bližnjima i poštovanja među komšijama i svih onih vrednosti koje bankarski globalizam pokušava da izbriše u pokušaju konačnog porobljavanja ljudi.

Suverenizam podrazumeva dostojanstvenu i slobodnu državu dostojanstvenih i slobodnih ljudi, koja sarađuje sa drugim državama, ali koja prvenstveno brine o svom narodu.

Suverenizam podrazumeva da su odnosi u toj državi zasnovani na narodnoj suverenosti i Ustavu, a ne na raznoraznim agendama koje se sprovode u svrhu razaranja države i porobljavanja ljudi.

Suverenizam predstavljaju sve one vrednosti koje se ne mogu ni izraziti niti kupiti novcem, sve ono što nije i ne može biti na prodaju.

Suverenizam je pamćenje istorije i briga o budućnosti, obaveza da pamtimo i pravo da budemo upamćeni.

Suverenizam je Srbija i Evropa, kakvu oduvek poznajemo. Suverenizam je i Srbija u Evropi zasnovanoj na ravnopravnosti i uzajamnom poštovanju svih država.

Suverenista je SVOJ NA SVOME. Srbija je prebogata i prelepa zemlja i ničija pomoć i milostinja nam nisu potrebne. Moramo sami da uredimo sopstvenu zemlju. Da bismo to uradili, moramo da znamo šta hoćemo i šta nećemo.

Hoćemo Srbiju u kojoj su naši građani, privrednici i poljoprivrednici privilegovani

Šta neće Suverenisti:

- nećemo da budemo bilo čija kolonija iz koje beže naša deca
- nećemo nemačku politiku na Balkanu, politiku koja od nas pravi koloniju jeftine radne snage za svoju industriju
- nećemo u EU. Hoćemo Evropu suverenih država. EU nije Evropa. EU je globalistička tvorevina koja uništava suverene države Evrope. EU neće preživeti ovaj mandat EU parlamenta. Evropi je potreban drugačiji projekat, projekat saradnje suverenih država
- nećemo u NATO
- ne damo Kosovo i Metohiju
- ne damo slobodu i privatnost ljudi, nećemo kamere i kontrolu stanovništva.

Šta hoće Suverenisti:

- hoćemo suverenu Srbiju otvorenu prema svetu
- hoćemo Srbiju slobodnih i dostojanstvenih ljudi
- hoćemo Srbiju u kojoj su naši građani, privrednici i poljoprivrednici privilegovani
- hoćemo Srbiju koja je majka za sve ljude koji žive od svog rada i maćeha za sve koji bi da žive na grbači drugih
- hoćemo Srbiju jednakih šansi za svu našu decu
- hoćemo poštovanje Ustava i zakona i da zakon važi i bude jednak za sve
- hoćemo vladavinu prava, sudstvo, tužilaštvo i policiju nezavisne od politike
- hoćemo potpunu javnost rada cele države i garantovanu privatnost građana
- hoćemo izlazak Srbije iz svih sporazuma o migrantima
- hoćemo poštene izbore, da se svaka vlast boji naroda i bude smenjiva na izborima
- hoćemo direktan izbor gradonačelnika i predsednika opština, kombinovani većinsko-proporcionalni izborni sistem, smanjen broj poslanika i odbornika, sređene biračke spiskove, elektronsko glasanje
- hoćemo slobodne medije otvorene i za vlast i za opoziciju, ne propagandne kanale partija i stranih interesa
- hoćemo ukidanje partokratije, burazerske ekonomije i partijskog zapošljavanja
- hoćemo zakone koji su u interesu naroda, a ne partije na vlasti
- hoćemo domaću privredu, ne globalne korporacije
- hoćemo poljoprivredu baziranu na porodičnim gazdinstvima i zadrugama, bez GMO, da državnu zemlju obrađuju naša gazdinstva a ne stranci i tajkuni
- hoćemo niske poreze i doprinose za domaću privredu i poljoprivredu
- hoćemo kulturu, a ne rijaliti programe
- hoćemo zaštitu naše prelepe prirode, zabranu MHE i očuvanje okoline
- hoćemo besplatne udžbenike za svu našu decu
- hoćemo besplatne vrtiće za svu našu decu
- hoćemo univerzalnu socijalnu zaštitu za sva domaćinstva bez primanja
- hoćemo naknadu za porodice sa decom sa niskim primanjima kao da su hraniteljske porodice
- hoćemo da vratimo dostojanstvo prosvetnim radnicima, da neguju potencijal naše dece i pomognu da postanu dobri i vredni ljudi
- hoćemo zdravstvenu zaštitu za sve državljane i da ukinemo overu zdravstvenih knjižica
- hoćemo jaku i ponosnu vojsku koja zna šta i koga brani
- hoćemo policiju koja štiti narod od kriminala, ne obratno
- hoćemo državni popis svih žrtava svih ratova. Da se zna.
- hoćemo državni projekat provere bečko-berlinske verzije istorije Srbije i Balkana
- hoćemo zaštitu svih kulturno-istorijskih spomenika i veliku investiciju države u njih
- hoćemo infrastrukturu u celoj Srbiji, mrežu puteva koju gradi domaća građevinska industrija
- hoćemo da rešimo sva pitanja nestalih beba i da se to više nikada nikome ne ponovi
- hoćemo da povežemo radni staž i isplatimo zaostale zarade za sve radnike prevarene u pljačkaškim privatizacijama
- hoćemo da rešimo pitanje ratnih veterana i utvrdimo njihova prava i status
- hoćemo da rešimo pitanje restitucije supstitucijom
- hoćemo strogu kontrolu farmaceutske industrije, kontrolu kvaliteta vakcina i stroge standarde
- hoćemo strogu kontrolu i potpunu javnost finansiranja „nevladinih“ organizacije od stranih država i interesa, koji preko NVO šire svoju agendu
- hoćemo monetarnu suverenost Srbije, strogu kontrolu banaka i zabranu kredita indeksiranih u stranoj valuti
- hoćemo Evropu suverenih zemalja i svet bez stege banaka i globalnih korporacija.

Mi, građani Srbije kojima je dosta izneverenih očekivanja i neodgovornih vlada, bezdušnog poigravanja sudbinom naroda i tuđe države u sopstvenoj zemlji, namereni da jednom za svagda stvorimo Srbiju u kojoj se lepo i rado živi, uređeno društvo slobodnih i ostvarenih ljudi, sistem jači od samovolje svakog pojedinca, u kom vladaju pravda, mir i sloboda, u kom ista pravila važe za sve i svi imaju jednake šanse.

Mi ne pristajemo na manje od toga
Mi smo Suverenisti.

kliping centar Srbije
www.ninamedia.rs

Vreme: 16.06.2020 08:11
Medij: sremskenovine.co.rs
Link: http://www.sremskenovine.co.rs/2020/06/stanovi-za-13-izbeglickih-porodica-u-iriskoj-opstini/
Autori: Redakcija
Teme: Regionalni program stambenog zbrinjavanja (RHP)

Naslov: STANOVI ZA 13 IZBEGLIČKIH PORODICA U IRIŠKOJ OPŠTINI

STANOVI ZA 13 IZBEGLIČKIH PORODICA U IRIŠKOJ OPŠTINI

Irig-U Irigu je danas organizovano svečano uručenje ključeva u novoj zgradi socijalnog stanovanja za 13 izbegličkih porodica. Ključeve im je uručio prvi potpredsednik Vlade Srbije i predsednik Komisije za koordinaciju procesa stalne integracije izbeglica Vlade RS, Ivica Dačić.Stanovi su izgrađeni u okviru potprojekta 5 Regionalnog stambenog programa koji u Republici Srbiji sprovodi Komesarijat za izbeglice i migracije. Finansijska sredstva obezbeđena su delom iz donatorskog Fonda Regionalnog stambenog programa, a zemljište i prateću infrastrukturu je obezbedila Opština Irig. Ukupna vrednost radova je oko 344.000 evra.

KATEGORIJE IRIG VESTI

Datum: 17.06.2020
Medij: Slobodne novine
Rubrika Bez naslova
Autori: Piše: Dragica Bg. Pušonjić
Teme: Migranti/azilanti
Naslov: Ceh lažova i ludaka platiće narod

Napomena:
Površina: 1695

Strana: 1,2,3



SRBIJA UOČI IZBORA:

Ceh lažova i ludaka platiće narod

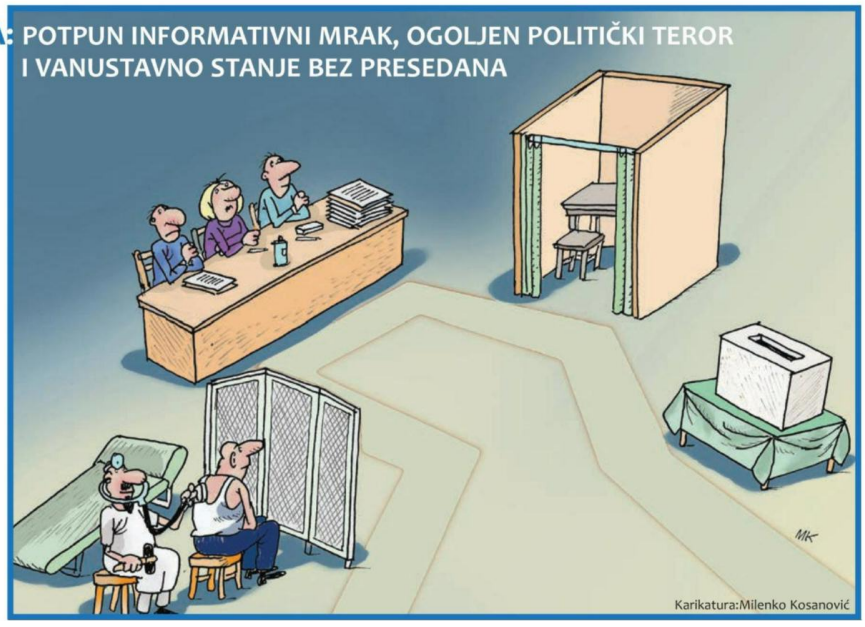

Datum: 17.06.2020
Medij: Slobodne novine
Rubrika Bez naslova
Autori: Piše: Dragica Bg. Pušonjić
Teme: Migranti/azilanti
Naslov: Ceh lažova i ludaka platiće narod

Napomena:
Površina: 1695

Strana: 1,2,3

SRBIJA UOČI IZBORA: POTPUN INFORMATIVNI MRAK, OGOLJEN POLITIČKI TEROR

Ceh lažova i ludaka

Piše: Dragica Bg. Pušonjić

U predvečerje maratonskog izbornog procesa Srbija je u potpunom informativnom mraku, ogoljenom političkom teroru i vanustavnom stanju bez presedana. Narod, pozvan da 21. juna izađe na birališta ili bojkotuje izbore, nije toliko razapet između vlasti i opozicije koliko je rezigniran i jednima i drugima. Destruktivna politička oligarhija pojačava pritisak zbog malih signala o velikom nezadovoljstvu birača, pa će događaji koji slede pokazati kakav će biti ceh, kome će stići i na koji način će biti plaćen.

Različiti su ti „mali“ signali o nezadovoljstvu u narodu, a iz njih se vidi i manir po kome se kod nas decenijama odvijaju izbori. Hroničarima tekućeg izbornog procesa ostaje da pribeleže da opoziciona scena ni u vreme Slobodana Miloševića nije bila ovako razjedinjena, a same opozicione partije u ovoj meri bezidejne i blede. Ako narod očekuje da, kad već vlast neće, makar opozicija sagleda njihove nabujale egzistencijalne probleme, realnost je takva da se opozicioni lideri bave ili sami sobom ili jedni drugima. Izostaju predlozi, rešenja i potezi kojima bi pažnju javnosti skrenuli sa Aleksandra Vučića na sebe. Utišale su se i proatlantističke NVO, koje izgleda rade po principu koliko para, toliko muzike (ako nije posredi štogod drugo). Simptomatično je i da se, pored svih postojećih nevladinih organizacija, javlja čitav spektar građanskih udruženja i pokreta koji se bave pojedinačnim problemima (mini-hidrocentrale, nestale bebe, migranti...), a javnosti mogu da se obrate preko neformalnih internet medija. Ne mogu da dobace do starije populacije, provincije i informatički manje pismenih ili opremljenih građana.

Ipak, i ovakav izborni proces, tokom kog je Srbija ostala bez Narodne skupštine kojoj je istekao mandat, donosi kreativne iskorake. I to od naroda koji po prvi put odbija da ugosti glasačke kutije ili od birača koji su kao nikada pre zasuli Republičku izbornu komisiju (RIK), kao komandanta maratonske izborne parade, cunamijem zahteva da obustavi nelegalni izborni postupak.

U leskovačkom selu Kukulovce meštani iz svih sedamdesetak domaćinstava ovih dana odbijaju učešće na izborima, iako su pre tri godine gotovo aklamacijom podržali Aleksandra Vučića.

„To su bili ponovljeni izbori za predsednika 2017. u tri mesne zajednice u Srbiji, a kod nas je gospodin Aleksandar Vučić dobio 95,67 odsto“, govori Nenad Mitrović za „JugPress“, uz ovacije i aplauz sunarodnika, koji na isti način dočekuju reči svakog meštanina koji stane pred kameru. „Tada je nama obećano da ćemo posle ponovljenih izbora dobiti uličnu rasvetu, asfalt, kanalizaciju, igralište za decu. Na kraju ništa nismo dobili... Šaljemo poruku odavde svim političarima, i onima koji su bili pre, i onima koji su na vlasti, i onima koji će doći na vlast: vi nemate moć! Jedinu moć ima narod! Na predstojećim izborima narod u Kukulovcu vam neće dati moć zato što vi, političari, zavisite od nas, a ne mi od vas. Moć je u narodu!“

Izbori važniji od zdravlja

„Kad su ponavljani izbori, nama je svaki dan dolazila opštinska vlast i molili su nas da glasamo za njih, a ko nije imao ličnu kartu, vozili su ga da je izvadi o trošku opštine da bi oni svoje greške pokrili“, ogorčen je Mića Anđelković. „Tad su nam pustili uličnu rasvetu, a posle izbora su je isključili jer nije bilo projekta! Kad im je bilo gusto, mi smo



im izašli u susret, zašto sad da glasamo kad nisu ispunili obećanje? Ljudi ne smeju da govore jer će imati problem na poslu. I ja sam imao probleme kad sam radio, bojao sam se da pričam jer je ta politika uvek prisutna, ne samo kod ovih sad!“

Kukulovce je paradigma malih, zabitih sredina kojih se vlasti sete samo pred izbore i potom ih zaborave. Seljani su revoltirani, besni i odlučni. Kako kaže Jadranka Đokić: „Lampionke su, eve, počeli da gi kršiv, ako, šta ćev mi kad je isključeno, ćemo ćoravi u dvaes prvi vek, sramota, ne želimo da primimo ni kutije (glasačke), celo selo se slaže, neće da glasamo, dvaes i kusur godine oni sve varav, pa nismo budale u ovo selo, direktor bolnice dao stari prozori da ture za školu, nesmo deponija!“ Ovo je prvi put da celo jedno selo zabranjuje sprovođenje izbora na svojoj teritoriji. Da se virus ovakvog protesta ne bi proširio, nacionalni mediji o njemu mudro ćute.


поднети против Решења о наставку спровођења изборних радњи у поступку избора за народне посланике Народне скупштине, расписаних 4. марта 2020. године (02 број 013-163/20 од 11. маја 2020. године („Службени гласник РС“, број 69/20), као НЕЛЕГАЛОВРЕМЕНИ

О б р а з л о ж е њ е

Републичка изборна комисија је 8. јуна 2020. године у 9.40, 10.40, односно 13.11 часова примила 643 приговора бирача, поднета путем поште осим приговора 02 број 013-163/20-983 од 8. јуна 2020. године и 02 број 013-163/20-983 од 8. јуна 2020. године, који су поднети непосредно преко писарнице Републичке изборне комисије, против Решења о наставку спровођења изборних радњи у поступку избора за народне посланике Народне скупштине, расписаних 4. марта 2020. године, 02 број 013-163/20 („Службени гласник РС“, број 69/20), које је Републичка изборна комисија донела на 124. седници, одржаној 11. маја 2020. године, и то:

1. А.А. из ..., са датумом и временом предаје поште 05.06.2020. године у 14 часова,
2. А.А. из ..., са датумом и временом предаје поште 05.06.2020. године у 11 часова,
3. А.А. из ..., са датумом и временом предаје поште 05.06.2020. године у 9 часова,
4. А.А. из ..., са датумом и временом предаје поште 04.06.2020. године у 15 часова,
5. А.А. из ..., са датумом и временом предаје поште 05.06.2020. године у 10 часова,
6. А.А. из ..., са датумом и временом предаје поште 06.06.2020. године у 12 часова,
7. А.А. из ..., са датумом и временом предаје поште 05.06.2020. године у 17 часова,
8. А.А. из ..., са датумом и временом предаје поште 05.06.2020. године у 16 часова.

Novitet su i masovni zahtevi građana da RIK poništi svoje rešenje od 11. maja o nastavku izbornog procesa, zato što nisu ispunjeni uslovi iz Zakona o izboru narodnih poslanika (čl. 34 st. 1). U jednoobraznim prigovorima na 12 stranica, koji stižu

> *Pravni sistem ne poznaje mogućnost ukidanja izborne volje građana zbog interpunkcije pri označavanju izborne liste, što se desilo DJB u Novom Sadu*

iz svih delova zemlje, građani ističu da Zakon o zaštiti stanovništva od zaraznih bolesti, kao specijalni, ima primat u odnosu na izborno zakonodavstvo i da su zdravstvene mere zbog koronavirusa prinudnog karaktera, pa zato isključuju nastavak izbornog procesa – u kome bi bili ugroženi životi i zdravlje svih učesnika u izbornom postupku. RIK je dužan da se o tome stara po službenoj dužnosti. Ukidanjem vanrednog stanja ne može se ukinuti zarazna bolest, koja je bila glavni uzrok uvođenja vanrednog stanja, pa je otuda zarazna bolest istovremeno i činjenica usled koje, dok postoji, izborne radnje ne mogu da budu nastavljene. Osim toga, strah od zaraze čini da su bitno promenjeni uslovi u kojima se odvijaju predizborne radnje do vanrednog stanja i posle njega.

RIK se dokazao kao najzarđalija karika

„SNS je prekršio član 5 stav 4 Ustava („političke stranke ne mogu neposredno vršiti vlast niti je potčiniti sebi“) i sve je potčinila sebi i time je ugrožen javni poredak i vladavina prava od strane nosioca javne vlasti, koji su dužni da deluju u javnom, a ne u privatnom interesu“, piše u prigovorima. „Sa pozicije predsednika SNS-a i lica koje je uvelo vanredno stanje diktira stanje u zemlji i svojim radnjama ili radnjama stranke čiji je predsednik ugrožava stabilnost. On je protivustavnim delovanjem prouzrokovao nepostojanje uslova za održavanje regularnih izbora. Pravnim nasiljem kao jedino rešenje nameće održavanje započetih izbora... umesto da se ponaša kao pravnik i da povuče listu i dogovori se sa građanima o drugom opšteprihvatljivom rešenju... Svojom silom i po svaku cenu sprovodi svoju volju i nameće svoje interese sa pozicije šefa države, po osnovu moći koju ima, umesto da je predsednik svih građana, on štiti samo interese stranke čiji je predsednik. Navedenim radnjama... ugrozio je suverenitet koji pripada svim građanima. Njemu su izbori tehničko sredstvo, alat pomoću kog vlada, a poznajući mehanizme koje je dugo koristio, kao i tehnologiju varanja u dosadašnjim izborima, samo je tada optuživao druge koji su to isto radili, a sad to radi on.“

RIK je najpre poimenično odbijao pojedinačne prigovore građana, pokreta i udruženja građana (npr. Udruženje sindikata penzionisanih vojnih lica Srbije, Udruženje građana Pokret „Dostojni Srbije“ itd.). Kad je broj prigovora umnogostručen, primenjen je princip spajanja postupka, pa je RIK jednom odlukom rešavao više stotina prigovora. Zasad je odbijeno više od 2.100 prigovora građana – da su izbori nezakoniti i da nema slobodne volje birača. RIK se nije izjasnio o suštini, poziva se na to da su prigovori zakasneli. Mogli su da budu podneti tokom 24 časa od završetka sednice na kojoj je RIK doneo

Datum: 17.06.2020
Medij: Slobodne novine
Rubrika Bez naslova
Autori: Piše: Dragica Bg. Pušonjić
Teme: Migranti/azilanti
Naslov: Ceh lažova i ludaka platiće narod

Napomena:
Površina: 1695

Strana: 1,2,3



Srpska politička scena liči na pijanu krčmu u kojoj se svi prave da nisu svesni da je krčmar već ispisao račun i dolazi da ga naplati

I VANUSTAVNO STANJE BEZ PRESEDANA

platiće narod

rešenje o nastavku izbora. Prema nezvaničnim informacijama, pojedine pošte odbijaju da od građana prime prigovore namenjene RIK-u, a na pisarnici RIK-a prigovore više neće da prime ručno. Istina, nije prijatno na veb-prezentaciji državnog organa videti onolika rešenja o odbijanju prigovora birača na ispravnost izbora, ali je i metod za smanjenje priliva pritužbi, blago rečeno, nečuven. Tim više što sedam dana uoči izbora sam RIK saopštava da su „zdravstveni centri Novog Pazara i Tutina apelovali da se za izborni dan obezbedi više hiljada zaštitnih maski i rukavica zbog pogoršanja epidemiološke situacije" (Beta)!

RIK se dokazao kao najzarđalija karika u celom izbornom procesu, dopustivši da se izbori forsiraju pod velikom opasnošću po živote i zdravlje građana, suprotno ustavnim naredbama (npr. neprikosnovenost života) i zakonskim normama. Inače, ceo mehanizam kontrole ispravnosti izbora je disfunkcionalan. Tako je Upravni sud poništio listu „Suverenisti" za gradske izbore u Novom Sadu zbog navodno pogrešne upotrebe znaka navoda. Pravni sistem ne poznaje mogućnost ukidanja izborne volje građana zbog interpunkcije pri označavanju izborne liste i DJB, kao njen podnosilac, zaključuje da „ovakav sramni odnos sudija prema Ustavu i građanima, ali i pravopisu srpskog jezika... predstavlja očiglednu zloupotrebu sudijske funkcije u političke svrhe", odnosno krivično delo kršenja zakona od strane sudije.

Serija izolovanih protesta

Nikada do sada se tokom izbora na kome se ne bira predsednik Srbije nije dogodilo ni da neka ličnost od autoriteta javno navede šta predsedniku Srbije ne može da oprosti. Advokat Božo Prelević, bivši (ko)ministar policije, ne može da oprosti Vučiću, između ostalog, što je potčinio institucije i pamet Srbije nepismenim i nasilnim stranačkim kabadahijama; što je ponizno podaništvo pretvorio u dominantan kadrovski princip; što je otimačina postala legalan poslovni model; što od policije pravi batinu za pritisak neposlušnim; što se igra sa vojskom, diplomatijom, delom srpskih vladika i patrijarhom; što diskriminiše heteroseksualace; što je sebe doveo u poziciju da je njegov spas samo u uništenoj Srbiji bez institucija i odgovornosti...

U finišu pitoreskne predizborne kampanje po prvi put imamo i čak tri beogradska mitinga u jednom danu, a nijedan nije organizovala neka politička stranka. Na mitingu ispred Vlade oko 2.000 građana tražilo je prošle subote zabranu rada mini-hidroelektrana. Na Trgu republike Milovan Brkić, vlasnik „Tabloida", održao je prvi javni redakcijski čas pred nekolicinom građana i, uz ostalo, rekao da su primanja 750.000 penzionera pod blokadom javnih izvršitelja, da su tekući računi 5.000 policijskih službenika blokirani zbog izvršitelja, a još milion ljudi je pod istim teretom. Njegov „Tabloid" je, kaže, u sukobu sa tzv. srpskom opozicijom, koja je solidarna sa Vučićem i ne želi da menja sistem u Srbiji („umesto institucija imamo prostituciju"), a on će lično stati u prve borbene redove i dati život ako treba čim Dragan Đilas, Boško Obradović i drugi organizuju proteste protiv Vučića.

Istovremeno je ispred Narodne skupštine održavan narodni protest (na čije se čelo sedmicu ranije stavio Brkić, ali se potom opredelio za skup na Trgu), koji je okončan u nedelju (14. juna) po podne tako što je Petar Čelik saopštio da je „dobijen blagoslov vladike

RIK je do sada odbio više od 2.100 prigovora građana – da su izbori nezakoniti i da nema slobodne volje birača

Artemija" i pročitao „Deklaraciju o proglašenju Narodne Republike Srbije, koja je pravni naslednik Srbije iz 1999, pre dolaska okupacionih vlasti, a formirana je na Svesrpskom saboru 5, 6. i 13. juna". Čelik je kazao da Vučić više nije predsednik Srbije, da ga smenjuje vlast Nacionalnog spasa, da su ništavnim proglašeni svi sporazumi koje je od 2000. sklopila okupatorska vlast, da NATO ima rok od 24 časa da napusti Srbiju, a „bratskoj Rusiji je zvanično upućena molba da pomogne u proterivanju NATO ako dođe do nekog krvoprolića" (Srbin info)...

Češće u medijima nego u krevetu

Ma kako se maštovitom i rečitom pokazala opozicija, utisak je da ona i dalje ostaje bezuba jer ignoriše stvarne probleme srpskih porodica, društva i države, pa ne može ni da dobije ozbiljnu podršku. Ona ne nudi rešenje, izuzev smene Vučića. Ne prepoznaje niz pojedinačnih nezadovoljstava i po gradovima i po selima, gde samovolju sprovode lokalni šerifi iz redova vlasti, ne ume da u njima nađe najmanji zajednički sadržalac, niti da tog beskonačnog niza nesreće izvede opšti zaključak o karakteru aktuelne vlasti. Opozicija nije uspela da kapitalizuje ni afere „Jutka", „helikopter", „Lučani", „Krušik", „Jovanjica" itd. Vođe opozicije mentalno ne izlaze iz okvira Vračara i kruga dvojke, pa im na lokalu najuspešniji kadrovi otkazuju poslušnost i narušavaju bojkot vodeći se ličnim interesima.

Manipulišući medijima u kojima je, odavno ne bez nužde, češće nego u svom krevetu, Vučić nastoji da pažnju birača sa realnih individualnih, lokalnih i državnih problema preusmeri na zbivanja u Crnoj Gori, verbalne napade na njega iz Hrvatske, izbacivanje Desanske Maksimović iz obrazovnog programa, stalno šibicarenje sa merama zaštite od korone... Paralelno, u robovskom položaju drži masu birača koje oni lokalni šerifi skupljaju po kvotama ucenjujući ih radnim mestima, dok opozicija odavno nema kapacitet da formira valjanu mrežu po dubini, koja bi mogla da se upusti u sređivanje stanja na lokalu, a kamoli da dobaci do sistemskih problema.

Tako je narod, pun potisnutog nezadovoljstva, zarobljen negde između bahate vlasti i sobom zabavljene opozicije. Sam Vučić se loše kotira kod Trampa zbog podrške Hilari Klinton. Putin više ne veruje njegovim „suzama" zbog niza autogolova (afera „ruski špijun", izvrtanje reči ambasadora Bocan-Harčenka u „Politici", trgovina oružjem itd.). Čelični brat Si Đinping deluje daleko od srca onoliko koliko je daleko od očiju. Brisel, računajući Merkelovu i Makrona, ima uzbunu u svom dvorištu. Proizlazi li da Vučić dobija ono što je hteo? Da se govori o njemu, iako se ne bira predsednik Srbije? To mu i jeste taktika, u naumu da stekne dovoljnu većinu ne bi li još vladao, sve dok ne progura Zapadu data obećanja o migrantima, KiM, vakcinama i drugim globalističkim programima. U zbiru, srpska politička scena liči na pijanu krčmu u kojoj se svi prave da nisu svesni da je krčmar već ispisao račun i dolazi da ga naplati.

kliping centar Srbije
www.ninamedia.rs

Datum: 17.06.2020
Medij: Slobodne novine
Rubrika Bez naslova
Autori: Redakcija
Teme: Migranti/azilanti
Naslov: Osnove programa DJB

Napomena:
Površina: 913

Strana: 4

Osnove programa DJB

1. Ukidanje partokratije i partijskog zapošljavanja. Na najodgovornija mesta u državnoj upravi, javnim institucijama, ustanovama i preduzećima moraju doći najstručniji i najsposobniji ljudi, bez obzira na njihovu političku pripadnost, već isključivo na osnovu uslova propisanih na javnim konkursima. Da nas vode najsposobniji, ne partijski najpodobniji.

2. Javnost rada. Državna uprava i lokalna samouprava, kao i sva javna preduzeća, institucije i ustanove, moraju građanima polagati račune za upravljanje javnim sredstvima tako što će jednom mesečno na svojim internet stranicama objavljivati detaljne podatke o trošenju budžetskog novca, kao i sve ugovore koje su sklopili u ime i za račun građana. Ova mera predstavlja najbolji način za prevenciju korupcije. POTPUNA transparentnost države.

3. Vladavina prava i borba protiv korupcije. Tri nezavisne grane vlasti. Vladavina zakona, postojanje jakih nezavisnih institucija sistema koje nezavisno od političkih stranaka sprovode zakone. Poštovanje ljudskih prava, imovinskih prava. Nezavisno sudstvo kao efikasan mehanizam zaštite prava građana, zaštite pre svega od zloupotreba izvršne vlasti. Spasiti vojsku i policiju od partijskog uticaja. Nezavisno tužilaštvo, službu za finansijske istrage i međunarodne istrage pranja novca preko ofšor destinacija, bez kojih nema uspešne borbe protiv korupcije. Izmena lošeg Zakona o poreklu imovine i vraćanje sve opljačkane imovine kroz pljačkaške privatizacije i korupciju. Uvođenje elektronske javne uprave i blokčejn tehnologije.

4. Domaća privreda. Bez jake domaće privrede nema dobrog obrazovanja, zdravstva, socijalne zaštite, kulture, bezbednost. Srbija mora da se osloni na inovacije, domaću privredu i domaće preduzetnike, smanji im poresko i birokratsko opterećenje, time smanji troškove poslovanja, obezbedi bankarski sistem koji domaćoj privredi pruža dostupnu, kreditnu podršku u dinarima.

5. Obrazovanje. Vratiti dostojanstvo prosvetnim radnicima. Obrazovanje je pravo deteta. Besplatni vrtići za svu decu u Srbiji, bez ikakvih troškova za roditelje, uključujući besplatne udžbenike, sveske, pribor, užinu i sport. Uvesti povoljne dinarske kredite za sve studente koji žele da studiraju a ne mogu da dobiju budžetsko finansiranje.

6. Popis imovine. Kada budemo imali jasan popis imovine kojom država, lokalne samouprave i javni sektor raspolažu, otkloniće se mogućnost njene zloupotrebe u partijske i lične svrhe. Odgovornim upravljanjem javnom imovinom ostvarićemo dodatni prihod u lokalnim budžetima i budžetu Republike Srbije.

7. Izborni sistem. Direktni izbori za predsednike opština i gradonačelnike, veći cenzus za koalicije. Sređen birački spisak. Kombinovani većinsko-proporcionalni sistem, ravnopravne teritorijalne zastupljenosti narodnih poslanika u Skupštini RS, izmena načina finansiranja političkih stranaka.

8. Nezavisnost medija. Osloboditi medije političkog uticaja i pritiska, obezbediti ravnopravnu dostupnost medija svim političkim faktorima, napraviti okvir za promociju kvalitetnog sadržaja naušrb rijaliti programa. Ukinuti pretplatu za RTS, izvršiti racionalizaciju njegovog rada i trajno rešiti finansiranje iz budžeta na koje politika nema uticaj.

9. Ukinuti subvencije stranim kompanijama. Ove subvencije dovode u neravnopravan položaj domaće privrednike i predstavljaju nelojalnu konkurenciju koja koči njihov razvoj i rast. Zahvaljujući tome, Srbija se pretvara u zemlju jeftine radne snage za velike globalne korporacije. U centru naše ekonomske politike moraju biti domaća, pre svega mala i srednja preduzeća, koja će pokrenuti privredni rast i otvoriti mogućnost dugoročnog ekonomskog prosperiteta u zemlji.

10. Poreski sistem. Smanjiti poreze i doprinose za trećinu. Uvesti progresivan sintetički porez. U prvom koraku, odmah uvesti početnu stopu od 20 odsto. Drugi korak oročiti rastom poreskih prihoda. Povećati minimalac da prati poresko rasterećenje. Ovakva poreska reforma je najbolji i najpravnopravniji podsticaj, kako za strane kompanije, tako i za domaća preduzeća.

11. Penzioni sistem. U stečena prava se ne dira. Vratiti sve protivustavno otete penzije mesec za mesec. Vojnim penzionerima uskladiti penzije shodno odluci Ustavnog suda, s kamatom. Pored ekonomskih penzija za sve koji su tokom radnog veka odvajali novac za penzioni fond, uvesti i osnovne penzije za sve građane starije od 65 godina, bez obzira na to da li imaju radni staž. Na ovaj način se, pre svega, obezbeđuje dostojanstvena starost ženama koje su svoj radni vek provele obavljajući poslove koji se ne plaćaju.

Smanjiti poreze i doprinose za trećinu. Uvesti progresivan sintetički porez



12. Socijalna zaštita. Uvesti univerzalnu socijalnu zaštitu za sva domaćinstva bez primanja. Svako domaćinstvo bez primanja bi dobijalo socijalnu pomoć od 10.000 dinara mesečno, plus 5.000 dinara mesečno po dodatnom članu domaćinstva.

13. Zdravstvena zaštita. Ukinuti overavanje zdravstvenih knjižica. Svi građani Srbije imaju pravo na zdravstveno osiguranje plaćeno iz budžeta. Srediti bolnice i porodilišta tako da rađanje dece roditeljima ne bude trauma i trošak, već lepa uspomena. Izjednačiti državnu i privatnu praksu.

14. Agrarna reforma. Staviti van snage štetne zakone: Zakon o poljoprivrednom zemljištu i Zakon o konverziji zemljišta. Državnu zemlju treba da obrađuju naši zemljoradnici iz opština u kojima je zemlja. Vratiti sistem zadruga kako bi se poljoprivredna domaćinstva uspešno oduprla ucenama velikih prekupaca i nakupaca.

15. Decentralizacija izvršne vlasti. Preneti na lokal značajne nadležnosti, značajan deo ekonomske i poljoprivredne politike, prateće izvorne poreske prihode dovoljne za samoodrživost lokala. Svi lokali u celoj Srbiji treba da imaju veći nivo nadležnosti nego što to ima pokrajina Vojvodina.

16. Kultura i sport. Duplirati budžet za kulturu. Rešiti status samostalnih umetnika. Izbaciti partijske parazite iz kulture i uvesti sistem vrednovanja. Zaštiti sve kulturno-istorijske spomenike i uložiti značajan novac u njihovu obnovu. Pokrenuti projekat preispitivanja zvanične istorije od Lepenskog vira i Vinče do danas. Učiniti sport dostupnim deci kroz škole. Rešiti vlasništvo nad sportskim klubovima.

17. Odgovornost prema narodu i državi
a) izaći iz svih sporazuma o migrantima
b) zabraniti MHE i vratiti sve planinske reke u prethodno stanje
v) rešiti pitanja nestalih beba i da se više ne ponovi
g) nismo protiv vakcina, ali nećemo prisilnu vakcinaciju
d) povezati radni staž i isplatiti zaostale zarade za sva društvena preduzeća
đ) završiti restituciju u naturi i kroz supstituciju bez troškova za budžet
e) rešiti pitanje ratnih veterana i njihovih prava
ž) zaštititi privatnost građana, zaštititi slobodu i dostojanstvo ljudi od države i globalnih korporacija

18. Zakon o Kosovu i Metohiji. Srbija mora što pre da donese zakon o Kosovu i Metohiji. KiM ima Ustavom i Rezolucijom UN 1244 zagarantovan položaj kao sastavni deo Srbije. Kosovo nije država i nema pravo na stolicu u UN. Srbija nema interes da takav položaj KiM menja. Na KiM Srbija ima sasvim određene interese i prava, kao što su: imovinska prava pravnih i fizičkih lica, istorijsko i kulturno nasleđe, ljudska prava, status nealbanskog stanovništva i njihovo pravo na samoupravu. Nije posao Srbije da poklanja imovinu drugima i time finansira stvaranje „velike Albanije". Život građana Kosova ne zavisi od rešenja statusa. Postoje mnogi presedani u svetu koji su kreativno rešile ovaj problem. DJB je sačinio zakonski predlog po modelu Danske i Farskih Ostrva.

19. Spoljna politika. Za Evropu, protiv EU, protiv ulaska u NATO. EU nije Evropa. EU je projekat dominacije Nemačke koji je otišao u pogrešnom pravcu. Pristupanje EU u poslednjih 20 godina ima katastrofalne posledice po Srbiju. Srbija i ceo Balkan nazaduju u svakom pogledu. EU očigledno podržava poslušnu autokratsku vlast u svemu što radi. Nemačka u kaputu EU kolonizuje Balkan i pretvara nas u izvor jeftine radne snage. Srbija je deo Evrope. Evropi je potreban drugačiji projekat integracija. Fokus spoljne politike Srbije mora biti jaka regionalna politika, politika pomirenja u regionu, politika koja neguje dobrosusedske odnose. Srbija mora da bude otvorena prema svetu i da se fokusira na odbranu sopstvenih interesa.

20. Za suverenitet, protiv bankarskog globalizma. Država koja ne upravlja svojom valutom nije suverena. U Srbiji valuta nije dinar. Dinar je samo sredstvo plaćanja, osim za nekretnine. Sve ostalo je evro: i štednja, i kreditiranje, i nekretnine. NBS, kao i sve druge centralne banke na Balkanu, a i u celoj Evropi, postala je menjačnica. Srbija mora da vrati monetarni suverenitet u ruke naroda. Prvi i najvažniji korak jeste ukidanje valutne klauzule. Uz njega ide ukidanje notara i ukidanje ludačkih ovlašćenja izvršitelja te zaštita prava građana od banaka.

kliping centar Srbije
www.ninamedia.rs

Datum: 17.06.2020
Medij: Prva televizija
Emisija: Jutro sa Jovanom i Srđanom
Autori: Redakcija
Teme: Migranti/azilanti

	Početak	Trajanje
Emisija	17.06.2020 06:55:00	305:00
Prilog	17.06.2020 07:12:00	4:11

Naslov: Kako Nada Macura kaže

266

Doktorka Nada Macura ispred Gradskog zavoda za hitnu medicinsku pomoć govori o zdravlju građana ,izveštaju hitne pomoći ali i saobraćajnim nezgodama i nesrećama koje su se dogodile tokom prethodne noći.Takođe pominje se tuča migranata u kojoj su povređene dve osobe.

Vreme: 17.06.2020 09:38
Medij: srpskaekonomija.rs
Link: https://srpskaekonomija.rs/vesti/10/1//16848/Humanitarna-i-prakti%C4%8Dna-vrednost-Regionalnog-
Autori: Redakcija
Teme: Izbeglice iz EX Jugoslavije; Komesarijat za izbeglice Republike Srbije

Naslov: Humanitarna i praktična vrednost Regionalnog stambenog programa

Humanitarna i praktična vrednost Regionalnog stambenog programa

Irig

MSP

Srpska ekonomija

Prvi potpredsednik Vlade Srbije i ministar spoljnih poslova Ivica Dačić prisustvovao je danas svečanoj ceremoniji dodele ključeva 13 stanova za izbegle porodice u Irigu, u okviru realizacije Regionalnog stambenog programa u Republici Srbiji, u okviru Potprojekta 5.

Ukupna vrednost Potprojekta 5 je veća od 52 miliona evra, od kojih je 38,8 miliona evra iz donacija, dok Srbija učestvuje sa 13,2 miliona evra, kroz nacionalnu kontribuciju.

Regionalni stambeni program je finansiran donatorskim sredstvima, a najveći pojedinačni donator je Evropska unija.

Fondom Programa upravlja Banka za razvoj Saveta Evrope, dok je Komesarijat za izbeglice i migracije vodeća institucija koja sprovodi program u Srbiji.

Proces izbora korisnika sprovodi se u saradnji sa lokalnim samoupravama, uz nadzor UNHCR-a i OEBS-a.

Dačić je na svečanosti poručio da Regionalni stambeni program, pored svog humanitarnog i praktičnog značaja, ima i jaku simboličku vrednost jer je dokaz da smo, i posle svih nesreća koje su nas zadesile 90-ih godina prošlog veka, sposobni da sarađujemo u regionu, posebno onda kada je potrebno pomoći onima koji su najugroženiji, navedeno je u saopštenju Vlade Srbije.

Vreme: 17.06.2020 11:58
Medij: sremskevesti.rs
Link: https://sremskevesti.rs/izbeglim-porodicama-uruceni-kljucevi-13-stanova-u-irigu/
Autori: SremskeVesti
Teme: Komesarijat za izbeglice Republike Srbije

Naslov: Izbeglim porodicama uručeni ključevi 13 stanova u Irigu



Irig, 16. juna 2020. - Prvi potpredsednik Vlade Republike Srbije, ministar spoljnih poslova i predsednik Komisije za koordinaciju procesa trajne integracije izbeglica Ivica Dacic prisustvovao je svecanom urucivanju kljuceva 13 stanova sagradjenih za izbeglicke porodice iz Bosne i Hercegovine i Republike Hrvatske koje imaju prebivaliste na teritoriji opstine Irig. Stanovi su izgradjeni u okviru potprojekta 5 Regionalnog stambenog programa (RSP) koji u Srbiji, kao vodeca institucija, sprovodi Komesarijat za izbeglice i migracije. TANJUG / MSP / OGNJEN STEVANOVIC / an IRIG -Prvi potpredsednik Vlade i ministar spoljnih poslova Ivica Dačić je prisustvovao danas u Irigu dodeli ključeva 13 stanova za izbegle porodice sa prostora bivše Jugoslavije, u okviru realizacije Potprojekta 5 Regionalnog stambenog programa. Ukupna vrednost Potprojekta 5 je preko 52 miliona evra, od kojih je 38,8 miliona evra iz donacija, dok Republika Srbija učestvuje sa 13,2 miliona evra, kroz nacionalnu kontribuciju. Ministar je poželeo porodicama mir i spokoj u novim domovima, ukazujući da Regionalni stambeni program, pored svog humanitarnog i sasvim praktičnog značaja, ima i jaku simboličku vrednost. "On je dokaz da smo i posle svih nesreća koje su nas zadesile 90-ih godina prošlog veka, sposobni da sarađujemo u regionu, posebno onda kada je potrebno pomoći onima koji su najugroženiji?, naveo jeDačić. Finansiran je donatorskim sredstvima, a najveći pojedinačni donator je Evropska unija. Fondom Programa upravlja Banka za razvoj Saveta Evrope, dok je Komesarijat za izbeglice i migracije vodeća institucija koja sprovodi program u Srbiji. Proces izbora korisnika sprovodi se u saradnji sa lokalnim samoupravama, uz nadzor UNHCR-a i OEBS-a. Prema rečima Dačića, mnoge zemlje su i pojedinačno dale svoj veliki doprinos ovom Fondu. Među njima je izdvojio Sjedinjene Američke Države, Nemačku, Norvešku, Italiju, Švajcarsku, Dansku, Tursku, Luksemburg, Španiju, Kipar, Češku, Mađarsku, Rumuniju i Slovačku. Dačić je istakao da su lokalne samouprave su veoma bitan partner Regionalnom stambenom programu, budući da svaka samouprava obezbeđuje lokaciju i prateću infrastrukturu za izgradnju stambenih jedinica. "Dragi prijatelji, svi zajedno smo prošli mnoge nedaće. Zadnja u nizu je pandemija zarazne bolesti Kovid-19. Vlada Republike Srbije pokazala je spremnost u očuvanju državne stabilnosti, kao i zbrinjavanju svakog građanina kome je pomoć bila potrebna u vreme krize. Odgovornost i postojanost u očuvanju državnih i nacionalnih interesa, ali i interesa svakog građanina, jeste i biće imperativ Vlade", poručio je Dačić.

Vreme: 17.06.2020 13:30
Medij: Beta
Link: http://www.beta.rs
Autori: Redakcija
Teme: Izbeglice iz EX Jugoslavije

Naslov: Udruženje izbeglih i prognanih podržalo Pokret Metla 2020

Udruženje izbeglih i prognanih podržalo Pokret Metla 2020

BEOGRAD, 17. juna 2020. (Beta) - Udruženje izbeglih, prognanih i ugroženih lica podržalo je Pokret "Metla 2020" i pozvalo birače da na izborima 21. juna glasaju za tu listu i zaokruže broj devet na glasačkom listiću, saopšteno je danas.

Predsednik Udruženja Igor Ristić rekao je na konferenciji za novinare da je u ljudima koji vode Pokret "Metla 2020" prepoznao energiju, znanje, poštenje i volju da se pomogne izbegličkoj populaciji.

"Mi smo ovo Udruženje osnovali pre 26 godina, kao krovno i prvo udruženje. Pozivamo sva izbegla, prognana i privremeno raseljena lica u Srbiji da glasaju za listu broj devet i zaokruže taj broj, zarad boljeg sutra ne samo izbeglih, već zarad boljeg sutra svih nas uopšte", rekao je Ristić.

Kako se navodi u saopštenju, član predsedništva Pokreta "Metla 2020" Miloš Jovanović zahvalio je na podršci, rekavši da mu je čast što je Pokret dobio podršku Udruženja izbeglih.

"Zalagaćemo se kao Pokret 'Metla 2020' da država Srbija bude jaka i da više nikada ne bude u situaciji da njeni sunarodnici stradaju", zaključio je Jovanović.

Vreme: 17.06.2020 13:30
Medij: Fonet
Link: http://www.fonet.rs
Autori: Redakcija
Teme: Izbeglice iz EX Jugoslavije

Naslov: UDRUŽENJE IZBEGLIH PODRŽALO METLU

UDRUŽENJE IZBEGLIH PODRŽALO METLU

BEOGRAD, 17. jun 2020. (FoNet) - Udruženje izbeglih, prognanih i ugroženih lica podržalo je Pokret Metla 2020 i pozvalo danas birace da na izborima 21. juna glasaju za tu listu i zaokruže broj 9 na glasackom listicu, saopštio je taj pokret.

Predsednik Udruženja Igor Ristic rekao je na konferenciji za novinare da je u ljudima koji vode Pokret Metla prepoznao energiju, znanje, poštenje i volju da se pomogne izbeglickoj populaciji.

"Mi smo ovo udruženje osnovali pre 26 godina, kao krovno i prvo udruženje. Pozivamo sva izbegla, prognana i privremeno raseljena lica u Srbiji da glasaju za listu broj 9 i zaokruže taj broj, zarad boljeg sutra ne samo izbeglih, vec zarad boljeg sutra svih nas uopšte", rekao je Ristic.

Clan predsedništva Pokreta Metla Miloš Jovanovic zahvalio je na podrsci, rekavši da mu je cast što je Pokret dobio podršku Udruženja izbeglih.

"Zalagacemo se kao Pokret Metla 2020 da država Srbija bude jaka i da više nikada ne bude u situaciji da njeni sunarodnici stradaju”, rekao je Jovanovic.

Vreme: 17.06.2020 13:32
Medij: Beta
Link: http://www.beta.rs
Autori: Redakcija
Teme: Izbeglice iz EX Jugoslavije

Naslov: Pešić: Zahvaljujući Zdravoj i Boljoj Srbiji u parlamentu će se čuti glas raseljenih sa Kosova

Pešić: Zahvaljujući Zdravoj i Boljoj Srbiji u parlamentu će se čuti glas raseljenih sa Kosova

BEOGRAD, 17. juna 2020. (Beta) - Kandidat za poslanika koalicije "Zdrava Srbija - Bolja Srbija" Saša Pešić izjavio je danas da će zahvaljujući toj koaliciji u narednom sastavu parlamenta moći da su čuje i glas oko 250.000 raseljenih gradjana Kosova i Metohije.

"Glas raseljenih sa Kosova i Metohije mora da se čuje jer 250.000 izbeglica iz južne srpske pokrajine koji su napustili svoja ognjišta, kao stradalnici i svedoci svega onoga što se dogodilo, imaju pravo da govore i odlučuju o budućnosti Kosova i Metohije", izjavio je Pešić, koji je i predsednik Saveza raseljenih lica sa Kosova i Metohije.

Pešić je dodao da se to odnosi na Srbe sa Kosova, ali i na Gorance i Rome, odnosno na svu ostalu "prognanu braću", koja žele da govore o otetoj imovini i povratku.

Datum: 18.06.2020
Medij: NIN
Rubrika Politika
Autori: Dragana Pejović
Teme: Migranti/azilanti

Napomena:
Površina: 1659

Naslov: Opozicije nema ali tu su Dačić i Ema

Strana: 8,9,10,11



НИЈЕ СВЕ ИЗВЕСНО

Опозиције нема али ту су Дачић и Ема

Један од циљева СНС је да се изборним резултатом утврди неприкосновеност њихове власти, али тако да парламент, ипак, буде попуњен у духу плурализма да би оспоравање његове легитимности, по основу једнопартизма, изгубило смисао

Datum: 18.06.2020
Medij: NIN
Rubrika Politika
Autori: Dragana Pejović
Teme: Migranti/azilanti
Naslov: Opozicije nema ali tu su Dačić i Ema

Napomena:
Površina: 1659

Strana: 8,9,10,11



ТАНЈУГ/РАДЕ ПРЕЛИЋ

Ако Срђан Ного не направи спектакл какав најављује дан пред изборе лажирањем гласања и проглашења новог скупштинског састава, а неће, јер перформанси нису успели ни моћнијима од њега, судар присутног Дачића и одсутног Вучића у живом преносу телевизије Прва биће најузбудљивији детаљ минуле кампање. Мада се само овог пута, за разлику од свих претходних, сукоб двојице једних лидера чије листе сто посто прелазе цензус чинио нефингираним, да није било одговора лидера СПС: „Онај ко гласа за Вучића мора да зна да је Дачић сумњив, а онај ко гласа за Дачића мора да зна да није сигурно да ће нас Вучић узети у коалицију, а то је моја порука мојим бирачима, као што он шаље поруке својима“, у овој краткотрајној трци обојица би остала без озбиљних противника. На поновно подсећање да је већ једном „издао“ Вучића, када је одлуку да га подржи на месту градоначелника променио у корист демократа, Дачић истрчава с објашњењем да ту тему актуелизује председник Србије, јер „њему то одговара“ и шаље поруку: „Само тако наставите и добићете СПС у опозицији.“

Сергеј Лавров, министар спољних послова Русије, не прави питање да ли ће СПС стварно бити опозиција, па ће се, три дана пред изборе, састати са обојицом. Срећу на изборима на којима се он не кандидује Вучићу је већ пожелео и Владимир Путин, као и Доналд Туск, бивши председник Европског савета.

Неке од најозбиљнијих критика на рачун власти први пут су се чуле на појединим каналима са националном покривеношћу, али ехо тих критика, у формалним разговорима уштогљених формата, остао је сразмеран снази оног ко их изговара и шанси да том снагом уздрма и поремети зацртану трасу до циља СНС-а. Последње истраживање агенција (Фактор плус) тако је показало да и пред крај кампање нема значајних померања, а да се листа с именом председника Србије не бори с преосталих 20 листа него сама са собом и за неколико у политичкој теорији и пракси неуобичајених циљева у чијој сржи није само пука и што већа победа, па не чак ни само што већа излазност, чије ће мерење 21. јуна увече бити вероватно најузбудљивији моменат предстојећег гласања.

Један од тих циљева је, наиме, да се изборним резултатом утврди неприкосновеност власти СНС, али тако да парламент, ипак, буде попуњен у духу плурализма да би оспоравање његове легитимности, по основу једнопартизма, изгубило смисао. СПС и Јединствена Србија рецимо да су, за сваки случај, резервна опозиција, али тек онда кад постане довољно ирелевантна, што се на овим изборима не прогнозира. Превелика излазност би пореметила план о демократски прихватљивој репрезентативности већим бројем мандата СНС и повећањем цензуса (који се мери у односу на излазност) за све који би, за такав циљ, требало да га пређу. Оптимум за „задовољавајући резултат“ била би слика слична претходном сазиву с његовог почетка, а у коме је СНС имао 104 мандата. Свега помало, а ничега превише. У Народну скупштину 2016. улази 19 листа, формира се нешто више посланичких клубова од којих пак само они који су део коалиције на власти и представници мањинских остају нетакнути до краја. Данас, на пример, делује невероватно да су Двери, сада део СзС који бојкотује, били на листи са ДСС, садашњом Метлом 2020, и то оним ДСС чији је лидер била Санда Рашковић Ивић, из Народне странке, такође делом бојкота. Исто толико посланичких места - 13, осваја коалиција Бориса Тадића, који сад заједно са ПСГ и Зораном Живковићем излази само на локалне изборе на Врачару, а три посланичка места више од тих групација осваја Саша Радуловић и Доста је било, који ће, буде ли прешао цензус, са мањим делом своје некадашње листе у нови сазив ући као Суверенисти. Ако се некоме чини да је Радуловићев преокрет у политици од глобалисте либералних преференција у економији до суверенисте који заговара прогон мигранта био највећи (а био је фуриозан), подсећамо да је 16 посланика имала и листа За праведну Србију, коју је чинио сасвим другачији ДС са Новом странком Зорана Живковића, мањинском ДСХВ и Заједно за Србију Небојше Зеленовића (која је на власти у Шапцу и само тамо локално излази на изборе). Живковић на изборе излази, такође, са листом Нек маске падну, а од ДС у Скупштини је остала само посланичка група Србија 21, касније окупљена у Уједињеној демократској Србији са ЛСВ, Војвођанским фронтом, Странком модерне Србије и мањинама. Покушај да се овај пут кандидује као мањинска коалиција имао је и Чедомир Јовановић и успео само у изборима за војвођански парламент. Од никада живљих претумбавања унутар поменутих листа прошлог сазива Скупштине, чија заседања у пленуму је део опозиције напустио пре више од годину дана, настао је и Клуб самосталних посланика и група посланика који нису део ниједног клуба, а који су заједно чинили чак десет посто парламента. Новину на истом спектру у утакмици чиниће ПСГ Сергеја Трифуновића и Покрет

Datum: 18.06.2020
Medij: NIN
Rubrika Politika
Autori: Dragana Pejović
Teme: Migranti/azilanti
Naslov: Opozicije nema ali tu su Dačić i Ema

Napomena:
Površina: 1659

Strana: 8,9,10,11



1 од 5 милиона. Први, према истраживањима, котиран одмах иза СНС, СПС и Александра Шапића, а други засад далеко испод цензуса. За бираче десније оријентације, где је гужва већа, па се очекује и веће расипање, осим Шапићевог СПАС-а, Метле и Суверениста, бориће се још и Покрет за Краљевину Србију, подмлађени радикали предвођени Александром Шешељем, Заветници, Милан Стаматовић и Здрава Србија, Народни фронт Велимира Илића и накнадно регистрован покрет Левијатан.

За излазност мало мању од претходних година, око три милиона и 700.000, рачуна се цензус између 90.000 и 100.000 неопходних гласова. Према истраживању Фактора плус, СНС ће освојити око 58 посто гласова, СПС 12,5 посто, СПАС 4,9, а ПСГ и СРС око 3,4. А рејтинг ПСГ би, по обичају, могао да зависи од тога да ли ће Трифуновића у кафани понети још нека четничка песма или да се пресвуче у мајицу с ликом босанског злочинца. Најближе цензусу је још Метла, а мало испод УДЕС, Заветници, Суверенисти. Истраживачи се углавном слажу да је излазност око 45 посто очекивана, да би такав пад у односу на претходне изборе била заслуга короне, а резултатом бојкота дала би се сматрати само излазност око 30 посто.

Од одзива грађана на биралиштима, у овом се тренутку чак чини мање занимљиво и питање ко ће бити нови премијер иако актуелни каже да ће се „и ако не остане у политици држати уз Александра Вучића и СНС и трудити се да на сваки начин помогне борби за бољу јачу Србију“, а првог на листи, Бранислава Недимовића нема ниоткуда. За разлику од Дачића који је обећао оставку уколико освоји мање од претходног резултата (10,9), Вучић се још није изјаснио о критеријуму успеха избора, али је извесно достигао тачку када га више оптерећују споредни (излазност и резултат других) него резултат СНС. На претходним изборима за парламент, за СНС је гласало 1.823.147 бирача, на оним 2014. пак 1.736.920, а 2012. у повеликој коалицији странака које су се данас углавном утопиле у СНС - освојио је 940.659 гласова, што је тада било за два процента више у односу на владајући ДС. Константу пада излазности у последњој декади (2008. била је, на пример, 61 посто) прекинули су последњи парламентарни избори са 56,7

Емина једина функција приликом Вучићеве посете Центру за роботику и вештачку интелигенцију била да послужи као модел, оличење саговорника какве је прижељкивао и добио и у овој кампањи - саговорника кога нема

одсто одзива и благи раст за председничке 2017. са 54,34.

Изборна акробатика у вези са споредним циљевима подразумева као аксиом барем исти, ако не мало већи, број у живим гласовима за СНС без обзира на излазност. Питање је једино да ли ће Вучић резултат мерити по листи из 2016. (тих око милион и 800.000) или личном резултату преко два милиона са председничких 2017, на којима се Дачић да оправда ту укаљану верност није кандидовао. Али, да је излазност, ипак, важна СНС-у доказује спот који се појављује у финишу кампање - „изађи из куће“ - у коме грађани са маскама на лицу одлазе на бирачка места упркос епидемији. Тим спотом владајућа странка демонстрирала је надмоћ над конкуренцијом такву да се не уочава потреба за другим негативним кампањама, сем једне - против короне. Тако је неутралисала домет кампање бојкота и резервисала вирус у примарни разлог ако се пребројавањем утврди смањење одзива. Страх од заразе остаће неизвесност и за СНС, без обзира на извештаје епидемиолошких власти у данима пред изборе, можда и једина неизвесност до краја, јер Савез за Србију природно тежи да сваку излазност мању од половине бирачког тела прогласи успехом бојкота.

Кад овај број НИН-а буде на киосцима можда ће бојкот опозиција да се осмели на неку непредвидиву акцију током предизборне тишине, која једино њих не обавезује на ћутњу будући да на изборима не учествују формално. Ако је судити по утиску који је Драган Ђилас тежио да остави у свом последњем гостовању у *Утиску недеље*, то се, ипак, неће догодити. Јер бојкоташе не треба да занима никаква игра током кампање, теме, као ни резултат избора нарочито. Ђилас каже „да је уморан од објашњавања бојкота“, али умор није био довољно јак да не образложи и свој нови месијански приступ којим покушава да делегитимише сваку тему у разговору о изборима („кога то занима“), што и њих саме треба још једном да учини нелегитимним или барем небитним. У том последњем трзају, порука је, ваљда, да сви који у изборима учествују треба да се сматрају делом укупне „ненормалности и луднице“, о којима смо нарочито много слушали претходних месеци и делом атмосфере коју лидер ССП не признаје.

Пошто у тој атмосфери учествује већина Србије, а Ђилас има намеру да настави да се бави политиком, промоција бојкота се ипак последњих дана уздиже од агресивних порука на Твитеру у којима заговорници категоришу грађане који ће гласати у тачно седам „фиока“, од којих прве две чине уцењени и купљени, а последње две комплетни идиоти, површни, глупи и необразовани (Владимир Савић, Покрет за безбедну Србију) до телевизијских спотова који позивају на бојкот из главних политичких разлога, укључујући и опасност од ширења вируса.

На општим изборима у Србији право гласа има 6.739.441 бирач. Бираће се представници Народне скупштине, АП Војводине и свих локалних, осим оних у којима су одржани ванредни избори - Београда, Бора, Зајечара, Косјерића, Мајданпека, Лучана, Аранђеловца, Неготина, Мионице, Медвеђе, Прешева, Куле, Кладова, Дољевца и Смедеревске Паланке. Локалне самоуправе у којима СНС у претходном

На подсећање да је већ једном „издао“ Вучића, када је одлуку да га подржи на месту градоначелника променио у корист демократа, Дачић каже да ту тему актуелизује председник Србије, и шаље поруку „само тако наставите и добићете СПС у опозицији“

Datum: 18.06.2020
Medij: NIN
Rubrika Politika
Autori: Dragana Pejović
Teme: Migranti/azilanti
Napomena:
Površina: 1659
Naslov: Opozicije nema ali tu su Dačić i Ema
Strana: 8,9,10,11



сазиву није био на власти броје се на прсте једне руке, а у Војводини је упркос натполовичном броју посланика (64 од 120) чини са СПС-ЈС и Савезом војвођанских Мађара. За покрајински парламент нису се пријавиле све листе са републичког списка, него поред владајућих још и радикали, затим Војвођански фронт - ЛСВ, Заједно за Војводину, Војвођанске партије, Демократски савез Хрвата у Војводини, Црногорска партија и Демократски блок, коју предводи Ненад Чанак чија је странка у опозицији у том парламенту, али у коалицији са СНС у Новом Саду. Следе Коалиција за мир предвођена ЛДП са Бошњачком грађанском странком и Странком Црногораца, ПОКС - За српско војводство, Метла 2020 и у коалицији са Демократском партијом Македонаца је Странка правде и помирења Муамера Зукорлића.

Мањинске странке ће законским изменама из фебруара ове године поред природног прага, што је граница која се рачуна у односу на број важећих гласова, а на очекивану излазност подразумева отприлике 15.000 гласова за мандат, уживати у додатној привилегији. Количник тих листа у рачунању расподеле по Д'Онтовом систему увећаваће се за 35 посто гласова на број освојених, што је додатно искривљење које ће најтеже пасти онима с минималним бројем мандата.

Таква ће расподела посланичких места бити још једна интересантна ствар након избора, а свакако занимљивија од перформанса којим се у овој кампањи нису служили само слаби попут Нога него и апсолутно надмоћни. Сви безуспешно. Можда ће „смртници", није искључено, разговор председника Србије са роботицом Емом разумети тек за век или два, али засад, нека живи наука, а Емина једина функција приликом његове за кампању уприличене посете Центру за роботику и вештачку интелигенцију била је да послужи као модел, оличење саговорника какве је Вучић прижељкивао и добио и у овој кампањи - саговорника кога нема.

ДРАГАНА ПЕЈОВИЋ

Vreme: 17.06.2020 15:56
Medij: alo.rs
Link: https://www.alo.rs/vesti/svet/pronadjeni-mrtvi-migranti-i-beba/319948/vest
Autori: Alo!
Teme: Međunarodna organizacija za migracije (IOM)

Naslov: Pronađena tela dva migranta i bebe



TUGA

AUTOR: Tanjug/V.Đ. DATUM I VREME: 17.06.2020. 15:56

Tela dva afrička migranta i jednog petomesečnog dečaka

Tela dva afrička migranta i , koji su se utopili nakon brodoloma u subotu, pronađena su danas na obali Libije, izjavila je zvaničnica UN. Oni su bili među više desetina nestalih putnika broda, koji se u subotu prevrnuo u Sredozemnom moru, dok je prevozio oko 30 migranata, prenosi AP. Portparolka Međunarodne organizacije za migracije Safa Msehli rekla je da su tela tri osobe pronađena Ez Zavije, udaljene oko 48 kilometara od Tripolija. Zvaničnica UN dodala je da je libijska obalska straža, u odvojenom incidentu, presrela brod sa 130 migranata i vratila ih u Libiju. Reč je mahom o migrantima iz Sudana, a među njima je sedam žena i troje dece, dodala je Msehli. LIbija se smatra glavom tranzitnom tačkom za afričke i arapske migrante, koji beže od rata i siromaštva u Evropu.

Vreme: 17.06.2020 16:20
Medij: srbijadanas.com
Link: https://www.srbijadanas.com/vesti/svet/jos-tri-tela-isplivalo-na-obali-libije-dva-africka-migranta-i-
Autori: Redakcija
Teme: Međunarodna organizacija za migracije (IOM)

Naslov: UŽAS NA OBALI: Talasi izbacili tela migranata, među njima i PETOMESEČNO DETE



Brod se prevrnuo u subotu . Najnovije vesti iz Srbije - Online vesti, novosti Srbija Danas.
Tanjug

Tela dva afrička migranta i jednog petomesečnog dečaka, koji su se utopili nakon brodoloma u subotu, pronađena su danas na obali Libije, izjavila je zvaničnica UN.

Oni su bili među više desetina nestalih putnika broda koji se u subotu prevrnuo u Sredozemnom morudok je prevozio oko 30 migranata.

Portparolka Međunarodne organizacije za migracije Safa Msehli rekla je da su tela tri osobe pronađena u blizini libijskog primorskog grada Ez Zavijekojaje udaljenaoko 48 kilometara od prestonice Tripolija. Zvaničnica UN dodala je da je libijska obalska stražau odvojenom incidentupresrela brod sa 130 migranata i vratila ih u Libiju.

- Reč je mahom o migrantima iz Sudana, a među njima je sedam žena i troje dece -dodala je Msehli.

Libija se smatra glavom tranzitnom tačkom za afričke i arapske migrantekoji beže od rata i siromaštva u Evropu.

Datum: 17.06.2020
Medij: RTS1
Emisija: Beogradska hronika
Autori: Redakcija
Teme: Izbeglice iz EX Jugoslavije; Komesarijat za izbeglice Republike Srbije

	Početak	Trajanje
Emisija	17.06.2020 17:20:00	50:00
Prilog	17.06.2020 17:48:00	2:31

Naslov: Za sreću je potrebno malo

Voditelj:

Danas pojedine porodice koje su izbegle iz Hrvatske, Bosne i sa Kosva, nemaju svoj dom. Neki od njih još uvek žive u kolektivnim centrima. Oni malo imućniji u iznajmljenim stanovima. Porodica Ljiljak koja je pre više od dve decenije zauvek ostavila svoju kuću u Slavoniji, sada ima novi dom u Grockoj.

Reporter:

Porodica Ljiljak je devedesetih sa rodne Banije izbegla u Slavoniju, a potom u Beograd, odnosno Grocku. U međuvremenu narasla je na čak 10 članova i skućila se zahvaljujući programu Opštine i Komesarijata za izbeglice i migracije.

Izbeglica, Milica Ljiljak:

Možete, pogledajte. I sa mnom živi muž Mirko i ćerka Duška i njenih sedmoro maloletne dece. Zadovoljni smo, imamo svoju kuću, imamo svoju slobodu, za decu - imaju svoje dvorište, imaju svoju kuću, imaju sve.

Unuka, Bobana Savičić:

Ja se zovem Bobana Savičić. Moja braća se zovu Andrija i Mirko, a sestre Tamara, Zorka, Slobodana i Božana i naravno ja.

Unuka 2:

Sada završavam četvrti razred i krenuću u peti.

Reporter:

U okviru ovog programoma obezbeđene su kuće ali i građevinski materijal za one koji su već imali plac ili objekte koje trebalo renovirati.

Poverenik za izbeglice opštine Grocka, Dragan Matejić:

Opština Grocka je u saradnji sa Komesarijatom, Republičkim komesarijatom za izbeglice kupila 13 seoskih kuća i obnovila je sa građevinskim materijalom 45. A trenutno u Grockoj ima još zainteresovanih dvadesetak porodica - izbeglica i petnaestak porodica - raseljenih lica za otkup seoskih domaćinstava i imamo dosta zahteva za građevinski materijal.

Reporter:

U gradu zbog zauzetosti drugim obavezama, nismo uspeli da dobijemo sagovornika koji bi govorio o tome koliko je porodica na ovaj način zbrinuto u drugim opštinama. Gradski sekretarijat za socijalnu zaštitu i Komesarijat za izbeglice i migracije uputili su javni poziv izbeglicama sa prebivalištem u Beogradu da se prijave na konkurs za građevinski materijal. Maksimalni iznos koji jedna porodica može da dobije je 550.000, a minimalni 184.000 dinara. Najmanje 15 izbegličkih porodica dobiće pomoć. Informacije o uslovima i dokumentaciji koja je potrebna zainteresovani mogu dobiti u kancelarijama Poverenika Komesarijata za izbeglice u opštinama ili u Gradskom sekretarijatu za socijalnu zaštitu u Ulici 27. Marta broj 43. do 45. Na toj adresi se predaju i prijave, a rok je 3. jul ove godine.

Datum: 18.06.2020
Medij: Blic
Rubrika Tema dana
Autori: Redakcija
Teme: Migranti/azilanti

Napomena:
Površina: 4221

Naslov: PREDSTAVLJAMO LISTE ZA PARLAMENTARNE IZBORE 2020.

Strana:

PREDSTAVLJAMO LISTE ZA

ALEKSANDAR VUČIĆ – ZA NAŠU DECU

Ekonomski bum i zaštita nacionalnih interesa

1.



Vučić: Do kraja 2025. u Srbiji će prosečna plata biti 900 evra ako se budu sačuvali mir i stabilnost

U toku kampanje predstavnici liste isticali su šta je sve urađeno za poslednjih osam godina pod vodstvom stožerne Srpske napredne stranke, a među njima su 316 pokrenutih investicionih projekata, 350 km novih auto-puteva, ali i to da je Železari Smederevo i RTB Boru udahnut novi život. Isticano je da je Srbija, formalno i zvanično, najbrža rastuća ekonomija cele Evrope u prvom kvartalu, jer je zabeležila rast od pet odsto BDP-a. Istaknuto je i da je država, dajući novčanu pomoć od 100 evra, pokazala da drži obećanja, ali i da je izdvojeno 5,1 milijardu evra za paket mera koje će ublažiti posledice po privredu koje su izazvane koronom. Najavljeno je da će kula u okviru "Beograda na vodi", koja će imati 40 spratova sa vidikovcem, biti otvorena za najviše 16 meseci, a da će u narednim godinama više od pet milijardi evra biti uloženo u puteve. Najavljen je nastavak dijaloga sa Prištinom, a nosilac liste Aleksandar Vučić naglasio je da će "situacija biti teška", ali da ljudi "ne treba da brinu jer će se boriti kao lavovi". Istaknuto je i da je Srbija opredeljena za članstvo u EU, da će s vremenom uskladiti svoju spoljnu politiku sa EU, ali da će do tada štititi svoje nacionalne i državne interese.

IVICA DAČIĆ – Socijalistička partija Srbije, Jedinstvena Srbija – DRAGAN MARKOVIĆ PALMA

Za jednakost i besplatno zdravstvo i školstvo

2.



Ivica Dačić: Kada je reč o KiM, Srbija je za kompromis, ali ako neko smatra da će priznanje biti jedina tema razgovora, od toga nema ništa

Napredak Srbije, investicije, regionalni razvoj i, pre svega, mir osnovni su ciljevi za koje se koalicija zalagala u toku kampanje. SPS je poručivao da su za socijalnu pravdu i jednakost građana, za besplatno zdravstvo i školstvo, a među najvažnijim porukama je da je današnji SPS, podmlađen i reorganizovan, spreman da ponudi političko udruživanje svima koji žele da se bore za socijalnu državu. Istakli su da je Vlada sa SNS dokaz političke stabilnosti, a koja je i preduslov da Srbija može da rešava najvažnija državna i nacionalna pitanja u narednom periodu. Među porukama je istaknuto i da su socijalisti baštinici antifašističke borbe i socijalističkog sistema koji je izgradio i modernizovao zemlju, uveo besplatno zdravstvo i školovanje. Oštro se bore protiv revizije istine o Drugom svetskom ratu, bilo da je reč o rehabilitaciji saradnika okupatora ili o rehabilitaciji ustaške NDH u Hrvatskoj. Socijalisti su za preispitivanje neoliberalnog modela u ekonomiji i društvu, a kao najbolji dokaz nude efikasnost državnog zdravstva u borbi protiv virusa korone, kao i velika državna davanja privredi i stanovništvu širom sveta, pa i u najrazvijenijim zapadnim zemljama. Najavili su i pokretanje inicijative da se uvede dan nacionalnog jedinstva.

ALEKSANDAR ŠAPIĆ – POBEDA ZA SRBIJU

Iskoreniti korupciju u državnom sektoru

5.



Šapić: Nije Srbija ništa više ni Vučićeva ni Brnabićkina nego što je moja. Spreman sam da budem protiv svake vlasti, ali ne i države

Nosilac liste Aleksandar Šapić založio se da se iskoreni korupcija iz državnog sektora, i to pooštravanjem kaznene politike i uvođenjem nulte tolerancije na korupciju. Ukazao je da bi jačanje privrede direktno uticalo i na povećanje životnog standarda građana, i da bi u narednom periodu to trebalo sprovesti poreskim olakšicama, subvencijama i povoljnim kreditiranjima. Govoreći i da li je za EU ili Rusiju, isticao je da je "najbliži Srbiji", da odnosi sa svima treba da budu dobri i da se odluke koje se donose budu uvek u skladu sa interesima Srbije. Kada je u pitanju dogovor između Beograda i Prištine, proklamovao je da je svaka vrsta razgovora je dobrodošla osim razgovora o statusu, "jer bi se time činilo krivično delo i prekršio Ustav". Ipak, Šapić je ukazao i da je druga stvar ukoliko postoji bilo koja vrsta pretnje ili uslovljavanja, vojne ili ekonomske prirode od nekih velikih sile, i da onda „to treba izneti pred narod pa da vidimo šta nam je činiti". Ocenio je da sudstvo i tužilaštvo mogu biti samostalni i nezavisni u svom radu ako bi se sudije i tužioci birali na izborima kako bi „narod bio korektivni i kontrolni faktor pravosuđa". Ukazao je da bi oni kojima su puna usta partijskog zapošljavanja to sami trebalo da prestanu da rade.

ZA KRALJEVINU SRBIJU – ŽIKA GOJKOVIĆ

Na predlog Krunskog saveta narod bira kralja

6.



Gojković: Sve što smo postigli kao narod i država, postigli smo kao kraljevina, a izgubili kao republika

Lista "Za Kraljevinu Srbiju" založila se za obnovu ustavne, parlamentarne kraljevine. Uloga kralja bi, kako su objasnili, bila da štiti interes naroda i države i da svojim ugledom i autoritetom spreči političare da zloupotrebe vlast, krše ustav i zakone. Budućeg srpskog kralja izabrao bi, prema njihovoj ideji, narod preko svojih predstavnika u Skupštini Srbije, a na predlog Krunskog saveta. Kada se kralj izabere, njega će naslediti njegov najstariji potomak. Državom bi upravljala Vlada Kraljevine Srbije izabrana u parlamenta, a kralj bi imao ulogu simbola srpske tradicije i državnosti, korektora vlasti i pomiritelja političkih stranaka oko ključnih nacionalnih interesa. Vreme je pokazalo, dok je naša država republika, mogu se smenjivati razne stranke na vlasti, ali značajnih promena nabolje neće biti. Jedino promenom oblika vladavine, iz republike u ustavnu parlamentarnu kraljevinu, doći će do istinske promene sistema u Srbiji, napretka i razvoja.

Založila se da se mladima od 16 godina zakonom zabrani da borave na ulici posle ponoći bez prisustva punoletnih, jer je, kako su rekli, porodica temelj društva, a o mladima treba da se vodi posebna briga „kako bi bili sačuvani od pogubnih uticaja droge, alkohola i drugih negativnih pojava".

kliping centar Srbije
www.ninamedia.rs

Datum: 18.06.2020
Medij: Blic
Rubrika Tema dana
Autori: Redakcija
Teme: Migranti/azilanti

Napomena:
Površina: 4221

Naslov: PREDSTAVLJAMO LISTE ZA PARLAMENTARNE IZBORE 2020.

Strana:

PARLAMENTARNE IZBORE 2020.

Dr VOJISLAV ŠEŠELj – SRPSKA RADIKALNA STRANKA

Pregovore o KiM vratiti u UN, ukinuti izvršitelje

3.



A. Šešelj: SRS se kao jedina parlamentarna opoziciona stranka čvrsto zalaže za prekid evrointegracija i za orijentaciju prema Rusiji, i tu će politiku i dalje čvrsto zastupati

Ova lista se u toku kampanje založila za to da prioritet za naredni saziv Skupštine Srbije bude uvajanje zakona o izvršnom postupku i obezbeđenju i ukidanje javnih izvršitelja. Smatraju da Srbija mora da vrati te nadležnosti u sudove, da oni budu garant očuvanja ljudskih prava, ljudskog dostojanstva i prava na dom i da spreče da bilo ko bude opljačkan zato što je prezadužen. Založili su se za ukidanje zabrane o zapošljavanju u javnom sektoru jer se "zapošljavanjem ljudi na određeno vreme oni drže ucenjeni i onemogućavaju se da prave dugoročne životne planove". Ocenili su i da treba sprovesti racionalizaciju državne uprave, ali tako što će se ukinuti, kako su naveli, sve "besmislene agencije koje služe samo kao partijski plen posle izbora". Predložili su da se osoblju Rusko-srpskog humanitarnog centra u Nišu dodeli diplomatski status, jer bi to "doprinelo poboljšanja odnosa Srbije s Rusijom". Kada je u pitanju rešenje oko Kosova, smatraju da Srbija mora da zahteva da se pregovori o Kosovu budu vraćeni u SB UN da se u te pregovore uključi Rusija. Ovaj stav objašnjavaju time da Srbija ne može da ostvari nacionalne interese i zaštititi Srbe koji žive na Kosovu i Metohiji ako se o tome pregovara u Briselu, jer "EU nije objektivan posrednik".

Vajdasági Magyar Szövetség-Pásztor István – Savez vojvođanskih Mađara – IŠTVAN PASTOR

Manjine, migracije i klimatske promene

4.



I. Pastor: SVM je jedina mađarska stranka koja će učestvovati na republičkim, pokrajinskim i lokalnim izborima i zato verujem da će pred mađarskim biračkim telom biti laka odluka

U obraćanjima javnosti, predstavnici liste isticali su da će SVM biti jedina madarska stranka koja će učestvovati na republičkim, pokrajinskim i lokalnim izborima i da zato veruju da će pred mađarskim biračkim telom biti laka odluka. U pokrajinskoj kampanji isticali su da žele da grade "prosperitetnu zajednicu ravnopravnih građana", uz poseban akcenat na manjinska prava, klimatske promene i ilegalne migracije. Najavili su i da u budućnosti planiraju da rade na obrazovanju onih koji su aktivni u oblasti turizma, preduzetnika u turizmu, jer je "znanje jednako važno kao i da je soba lepo sređena." Istakli su i da je važno preduzetnike upoznati sa mogućnostima i pronaći one koji su spremni naporno da rade na prosperitetu zajednice. Najavili su i da će insistirati na garanciji bezbednosti državljana Srbije i na zaštiti južne granice zemlje kako bi se onemogućili ilegalni ulasci i zatražili da se protiv onih koji ilegalno borave u zemlji pokrene postupak Najavili su i da će se zalagati za preciznije uređivanje pravnog statusa mesnih zajednica (regulisanje nadležnosti i kriterijumi za dodelu sredstava) kako bi se omogućilo što većem broju građana da se uključe u proces donošenja odluka koje se tiču unapređenja kvaliteta svakodnevnog života njihove lokalne zajednice.

UJEDINJENA DEMOKRATSKA SRBIJA

Oživeti ideju evropske i demokratske Srbije

7.



Čomić: Važno je da ljudi izađu na izbore i razumeju da je vreme za dobre vesti o evropskoj Srbiji, tu smo da oživimo tu ideju

Kao osnovnu poruku, Ujedinjena demokratska Srbija je istakla da su tu da ožive ideju evropske Srbije, a najavili su i da će zahtevati od ministra spoljnih poslova da donese strategiju spoljne politike i da jasno objasni obaveze koje Srbija ima, ali i koje su to prepreke koje ima i plan koji treba sprovesti. Najavili su da će u Skupštini Srbije zastupati i štititi građane koji žele zemlju baziranu na evropskim, demokratskim vrednostima i koji su politički protivnici postojeće vlasti. Smatraju i da je potrebno da se u Srbiji razvije drugačiji ekonomski model, da je osnovni problem loše organizovana i nereformisana država koja kvari investicionu klimu, sapliće preduzetništvo i investicije i generiše neizvesnu ekonomsku budućnost svim generacijama . U toku kampanje u više navrata skretali su pažnju na ekološke probleme u raznim sredinama širom Srbije i potrebe da se ti problemi reše kako bi se zaštitilo zdravlje građana. Obećali su da će formirati fond za zaštitu životne sredine ,koji će biti trošen odgovorno i namenski isključivo za rešavanje ekoloških pitanja. Kada je u pitanju rešavanje odnosa sa Kosovom, izjasnili su se da su protiv zamrznutog konflikta, ali i da su za potpisivanje sporazuma kojim će se normalizovati odnosi između Prištine i Beograda.

AKADEMIK MUAMER ZUKORLIĆ – SAMO PRAVO

Program da Srbija bude zemlja useljavanja

8.



Zukorlić: Glasanjem za nas, građani dobijaju predstavnike koji ih nikad neće lagati i koji će zastupati ljudske vrednosti

Nosilac liste Muamer Zukorlić ukazao je da će svi sa njegove liste sve učiniti da Sandžak približe Beogradu, a Beograd Sandžaku, tako da svaki deo ove zemlje ostane autentičan u duhu kulture i svih drugih različitosti. Naglasio je i da Srbija ozbiljnim programom umesto zemlje iseljavanja, može da postane zemlja useljavanja i povratka, i da su za to potrebni pravi, odani, predani i stručni predstavnici naroda. Poručio je da su mladi talenti jedino bogatstvo kojim Srbija i šira regija može konkurisati na svetskom tržištu, i da će se zalagati za nagrađivanje i afirmaciju najboljih naučnih kadrova u državi. Založio se za to da se prazne vojne kasarne nasele naučno-tehnološkim parkovima i centrima, i da se formira naučno-industrijski park u praznom vojnom kompleksu Novopazarska banja i najavio da bi to mogao da postane jedan od motora industrijskog razvoja tog kraja. Poručio je i da će se ta politička opcija suprotstaviti "masovnoj seči šuma", i da "samo neodgovorna vlast dozvoljava uništenja šumskog blaga". Kazao je da će glasanjem za njih građani dobiti predstavnike koji ih nikad neće lagati i koji će zastupati prave ljudske, porodične i opšte vrednosti, i koji će se zalagati da znanje bude glavni trend ove države.



Metla 2020

9.

Glasanjem za ljude razbiti partijsku državu



M. Jovanović: Partokratska pošast mora da se ubije, snaga stranaka mora da se ubije jer stranke ne smeju da služe da zapošljavaju i da se ljudi bogate

Član Predsedništva pokreta "Metla 2020" Miloš Jovanović istakao je da je glavna ideja ove liste promena izbornog sistema, prema kojem bi se umesto stranačkih lista, ubuduće ljudi birali po imenu i prezimenu, a ne samo po njihovoj ideologiji ili stranačkoj opredeljenosti. Naglasio je da u Srbiji vlada "patološka situacija" po pitanju stranačke moći i dodao da se "stranačke vojske ubijaju tako što se menja izborni sistem". Najavio je donošenje zakona o poreklu imovine za nosioce javnih funkcija koji će se ticati ne svih građana ove zemlje, već samo nosilaca javnih funkcija od 1990. godine, ali i formiranje specijalnog tužilaštva. Sem toga, najavili su i da će raditi na zakonskim izmenama po kojima neće moći da se izrekne kazna manja od dve godine zatvora za korupciju, ali i da će se zalagati za uvođenje institucije agenta provokatora koji će kao ovlašćeno lice moći da ponudi mito raznim službenim licima ili službenicima javnog sektora kako bi se razotkrila korupcija. Kao ključni cilj naveo je i formiranje razvojne banke koja će pratiti politiku reindustrijalizacije Srbije. Istakao je i da će u poljoprivredi staviti akcenat na edukaciju poljoprivrednika, subvencije i stabilnost i predvidljivost otkupnih cena kroz intervenciju države.

Milan Stamatović – Zdravo da pobedi – Dragan Jovanović – Bolja Srbija – Zdrava Srbija

10.

Vratiti dostajanstvo srpskom seljaku

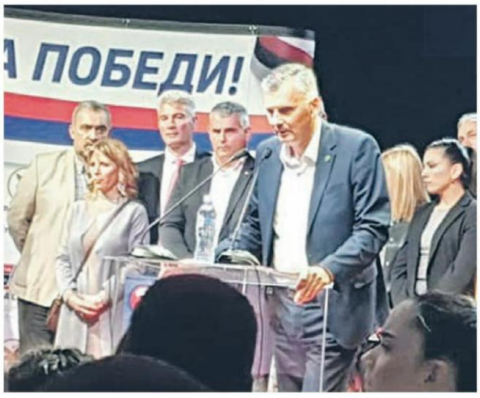

D. Jovanović: Srbija da se pita, a ne samo da se sve gura u Beograd". Oplenac da postane srpski Versaj, a da se ujedno vrati imovina Karađorđevićima

Lista koju predvodi ova koalicija proklamovala je da joj je među glavnim ciljevima da se "Srbija pita, a ne samo da se sve gura u Beograd". Ideja im je da se najpre osigura bolji život i vrati dostojanstvo srpskom seljaku, a pre svega da se ukine da se zdravstveno osiguranje za seljake i članove njihovih porodica plaća retroaktivno. Među ciljevima je i da se vrati akciza seljaku na dizel gorivo i ukine uredba o zabrani izvoza hladnjačarima koji imaju objekte zapremine ispod 500 tona na rusko tržište. Građanima su ponudili program promena iz unutrašnjosti ka Beogradu, program koji će, kako su naveli, spasti unutrašnjost Srbije od pražnjenja, izjednačavanje domaćih i stranih investitora. Za svakog stranog investitora su isplanirali uvoženje uredba da ko dobije 10.000 evra po radnom mestu ili više da mora davati platu najmanje u visini prosečne plate na nivou republike, a ne kao do sada 30.000 dinara. Založili su se i da Oplenac postane srpski Versaj, ali i da se vrati imovina kako Karađorđevićima tako i svim građanima kojima još restitucija nije završena. Ideja im je da sport vrate u školu, da se baziju na decu školskog uzrasta, kako bi se kroz igru uvodile zdrave navike. Nosioci ovog programa bi bila deca uzrasta od 10 do 18 godina.

Datum: 18.06.2020
Medij: Blic
Rubrika Tema dana
Autori: Redakcija
Teme: Migranti/azilanti

Napomena:
Površina: 4221

Naslov: PREDSTAVLJAMO LISTE ZA PARLAMENTARNE IZBORE 2020.

Strana:

SDA SANDŽAKA – DS SULEJMAN UGLJANIN

11.

Status naroda Bošnjacima i autonomija Sandžaka



Ugljanin: Specijalni status Sandžaka je ključ za rešenje svih problema i nerešenih pitanja

Vraćanje statusa Bošnjacima kao naroda je obaveza države u kojoj žive, ali i Evropske unije, istakla je ova lista. Ukazali su da će se za to i zalagati, uz objašnjenje da "međunarodno pravo garantuje da se jednom stečeno pravo naroda, nikada više nikome ne može oduzeti i zabraniti". Kritikovali su da "velikosrpska država koristi ovu pandemiju, ali ne samo ovu pandemiju i ovo vanredno stanje, da pokaže da su Bošnjaci za njih niža rasa i građani drugog reda". To su ilustrovali primerom da je zastupljeniost Bošnjaka u policiji, tužilaštvu i sudstvu došlo je na nivo aparthejda. Naglasili su i da ta pitanja moraju da se rešavaju na delotvoran način, i samo ako se postigne opšti konsenzus svih faktora na prostoru Sandžaka. Kritikovali su i da su sve priče o Sandžaku i Bošnjacima "manipulacija emocijama građana i zloupotreba tih tema za sticanje sitnih dnevnopolitičkih poena". Istakli su i da su „nuspojave" vanrednog stanja zbog pandemije virusa korona ekonomske prirode, da tek dolaze i predstavljaju objektivnu prijetnju po građane Sandžaka. Smatraju i da država treba da uradi sve da vrati Bošnjacima koji žive u Sandžaku poverenje u državne organe i da bi zvaničnici koji su na čelu države to trebalo da urade.

MILICA ĐURĐEVIĆ STAMENKOVSKI – SRPSKA STRANKA ZAVETNICI

12.

Da domaći privrednici budu važniji od stranih



Đurđević: Srbiji je potreban ekonomski patriotizam, a ne gubitnička filozofija da na KiM nemamo ni metar

Ova lista se založila za sveobuhvatne ekonomske reforme, a koje bi stavile domaće preduzetnike, pre svega mala i srednja preduzeća, ispred stranih investitora. Istakli su da je potrebno posebnu pažnju posvetiti poljoprivrednim proizvođačima i obezbediti im dodatne subvencije, poreske olakšice i zakonski ih zaštiti od nelojalne konkurencije iz inostranstva. Upozorili su i da je potrebno zaštititi domaće radnike, uvesti stroge mere zaštite na radu i pospešiti socijalnu i zdravstvenu zaštitu zaposlenih. Izjasnili su da se protiv evropskih integracija, i da je neophodno da se „otarasimo iluzuje da će daljim srljanjem u evropske integracije nestati svi problemi". Kao meru u borbi sa partokratijom, istakli su da je potrebno sprovesti da posao u državnoj upravi moraju da dobiju najbolji kadrovi, bez obzira čijoj političkoj opciji pripadaju. Kada je u pitanju rešavanje kosovskog pitanja, založili su se za ono rešenje koje je u skladu sa međunarodnim pravom, Rezolucijom SB UN 1244 i Ustavom Srbije i da bi, za početak, trebalo „poništiti štetni Briselski sporazum i vratiti pitanje pred Ujedinjene nacije. Ocenili su da je je jedan od ključnih pitanja Kosovo, ali i da je „povratak Kosova i Metohije najvažniji državni i nacionalni cilj".

NARODNI BLOK – VELIMIR ILIĆ – GENERAL MOMIR STOJANOVIĆ

13.

Iz budžeta što više dati za poljoprivredu

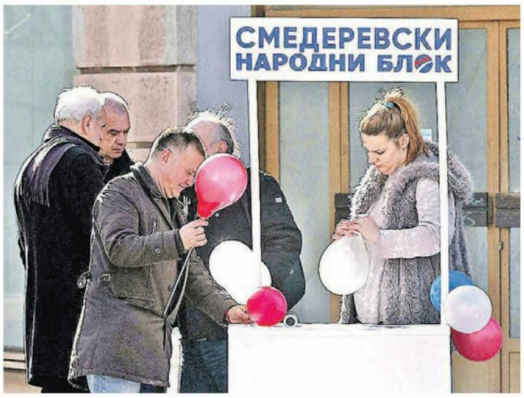

Ilić: Ova stranka ima svoju misiju i istorijski zadatak, a to je da obnovi Srbiju kao suverenu i slobodnu zemlju

Nosioci liste založili su se za znatno veće budžetske podsticaje poljoprivrednim proizvođačima u zemlji, uz obećanje da će se poslanički i odborički klubovi Nove Srbije u novom sazivu republičkog i lokalnog parlamenta maksimalno boriti za što veća izdvajanja iz budžeta, opredeljena za razvoj svih vidova poljoprivredne proizvodnje. Predložili su stvaranje Srpske nacionalne banke kroz koju bi država finansirala kredite za domaća preduzeća. Istakli su da se bore za čestitu, poštenu i domaćinsku Srbiju, te da birači mogu biti apsolutno sigurni da će glas i poverenje koje im ukažu biti opravdano i da neće izneveriti predizborna obećanja i političke stavove koje baštine duže od dve decenije. Najavili su da će koalicije sklapati isključivo sa onima koji obećaju da neće imati nikakve dilove sa SNS. Kritikovali su da su državu uništila stranačka zapošljavanja, a kao drugi najveći problem naveli su finansiranje i ulaganje u neka strana preduzeća, ali i, kako su rekli, sumnjiva investiranja koja su došla u Srbiju. Među najvažnijim ciljevima istakli su da država mora na sve načine da obezbedi da se stimulišu i domaći investitori i strani, i da nikako ne treba da se odvajaju strani i domaći investitori i da takva politika ne vodi ničemu.

SERGEJ TRIFUNOVIĆ – POKRET SLOBODNIH GRAĐANA

14.

Stvoriti državu koja ne zavisi od jednog čoveka



Trifunović: Ukinuti poslanički imunitet, a zalaganje za to biće jedan od prvih koraka PSG u parlamentu

Kao glavni cilj naveli su da hoće da od PSG stvore organizaciju koja neće zavisiti od jednog čoveka, a zatim da takav sistem uspostavimo i u državi, i da žele da pomognu da se svakome omogući da radi svoj posao. Istakli su da će, kada budu deo Skupštine Srbije, predložiti ukidanje imuniteta poslanicima, i kritikovali da u Srbiji ne postoji politička odgovornost niti svest da su političari činovnici u službi naroda. Najavili su usvajanje novog zakona o lustraciji koji će se ticati svih funkcionera od 1976. godine do danas. Objasnili su da lustraciju shvataju kao meru pravde i meru prevencije za buduća kršenja ljudskih, građanskih i političkih prava. Govoreći o rešavanju odnosa sa Kosovom, istakli su da "kada Srbi na Kosovu dobiju sve ono što im je garantovano Ustavom i zakonima Kosova, Ahtisarijevim planom, Briselskim sporazumom, onda bismo mogli da otvorimo i temu statusa Kosova" i da dok se to ne desi, ne vide razlog zašto bi Srbija pristala na nešto što se zove priznanje nezavisnosti Kosova. Naglasili su da je politika PSG – "ljudi ispred teritorija". Garantovali su biračima i da, kada uđu u Skupštinu, da će prethodnim vlastima presesti svaki dinar koji pokušaju da ukradu svojim uvežbanim kombinacijama i mahinacijama.

kliping centar Srbije
www.ninamedia.rs



Suverenisti

Kosovo rešiti kao što je Danska Farska Ostrva

15.



Radulović: Mesto Srbije je među suverenistima, nikakva priznanja KiM ne dolaze u obzir

Nosilac liste Saša Radulović istakao je da je Srbija bogata zemlja iz koje se svake godine iznese četiri milijarde evra, kroz profite banaka i stranih investitora, partokratiju i subvencije, a da je njihov glavni cilj da sve to promene. Istakao je da će njihova lista insistirati da se donese nov zakon o poreklu imovine, a kojem bi glavni zadatak bilo da se oni koji su opljačkali ne idu u zatvor, već da im se ta imovina oduzima. Sem toga, ova lista je među ključnim porukama istakla i to da su predvideli smanjivanje poreza i doprinosa za polovinu za mala preduzeća, a one veće za trećinu, dok ne bi bilo olakšica za javna preduzeća. Kritikovao je da Srpske napredne stranke "sprovodi kolonijalnu politiku Nemačke u Srbiji" i da su za Evropu suverenih država, zajednicu suverenih

naroda. Poručili su i da će Suverenisti, ako se budu pitali, izaći iz svih migrantskih sporazuma, navodeći da su migranti žrtve koje ne žele da ostanu u Srbiji, ali će na to biti "naterani". Što se tiče pitanja KiM, objasnili su da bi to pitanje rešili „isto onako kako je Danska rešila pitanje Farskih Ostrva koja su proglasila nezavisnost 1945. doneli su zakon i nisu ništa pitali Farska Ostrva" i da "nikakva priznanja i podele ne dolaze u obzir jer je Kosovo i Metohija deo Srbije".

ALBANSKA DEMOKRATSKA ALTERNATIVA – UJEDINJENA DOLINA

U republici srazmerno broju Albanaca

16.



Kamberi: Učešće u institucijama najbolji je put prezentiranja problema sa kojima se suočavaju Albanci

Ova lista založila se da je kroz učešće u radu institucija najbolji je put prezentiranja problema sa kojima se suočavaju Albanci, ali i način da ih u nekoj mogućoj kooperaciji reše. Istakli su da im je cilj da dobiju tri poslanika. Smatraju da stranke nacionalne manjine mogu i moraju da pokrenu rešavanje pitanja na centralnom nivou. Među glavnim porukama istakli su da će se truditi da omoguće veće učešće u republičkim organima, i da ono bude srazmerno broju Albanaca. Prevashodni cilj im je da, kroz uključivanje Albanaca u državne institucije, poboljšaju participaciju, ali i da Albanci preuzmu odgovornost u institucijama. Predložili su da u institucijama koje deluju regionalno ili lokalno, u opštinama, učešće Albanaca bude povećano srazmerno onome što kaže Ustav i zakoni Srbije u skladu sa nacionalnom strukturom stanovništva. Kritikovali su i da ih Beograd "nikad nije tretirao kao partnere", i da treba rešiti probleme kao što su, kako su navodili, nedostatak udžbenika za učenike osnovnih i srednjih škola na maternjem jeziku, nemogućnost nostrifikacije diploma stečenih na kosovskim univerzitetima, pitanje broja stanovnika u opštinama gde žive Albanci, nedovoljna zastupljenost u javnim i republičkim institucijama.

Datum: 18.06.2020
Medij: Blic
Rubrika Tema dana
Autori: Redakcija
Teme: Migranti/azilanti

Napomena:
Površina: 4221

Naslov: PREDSTAVLJAMO LISTE ZA PARLAMENTARNE IZBORE 2020.

Strana:



GRUPA GRAĐANA: 1 OD 5 MILIONA

17.

Prva godina studija besplatna za sve mlade



Reković: Na izbore izlazimo da razbijemo "liderski" koncept koji decenijama urušava Srbiju

Grupa građana „1 od 5 miliona" se založila da prva godina studija mora i može da bude besplatna za sve, kako bi svi imali jednake šanse i pravo na obrazovanje. Kritikovali su da je u Srbiji danas oko 30 odsto kapaciteta na fakultetima neiskorišćeno, zato što roditelji nemaju para da svojoj deci plate upis i školarinu. Smatraju da obrazovanje ne sme da bude pitanje dubine džepa. najavili su „Partner projekat, u kojem bi student koji želi, sklopio ugovor sa državom u kojem se država obavezuje da mu finansira studije, smeštaj, džeparac, a da je on dužan da ispite daje u roku. Student po diplomiranju vraća Srbiji tako što će naredne četiri godine da ostane u njoj i da radi - da se zaposli u državnoj upravi ili preduzeću, što je država dužna da mu osigura. Smatraju i da Srbija ne može da ide napred dokle god duguje penzionerima, za koje kaže da su oni koji su svojim rukama izgradili ovu zemlju i podsetila da oko 600 miliona evra iznosi glavnica duga prema penzionerima, i da je vraćanje novca penzionerima jedna od glavnih programskih tačaka pokreta. Najavili su da će raditi na potpunom resetovanju sistema, i da to planiraju da urade i kroz koncept „četvrte grane vlasti", gde prostor prave za stručne ljude koji nadziru tri grane vlasti.

NEK MASKE PADNU – ZELENA STRANKA – NOVA STRANKA

18.

Rešiti kriminal i doneti plan za razvoj privrede



Živković: Kriminal i korupcija su prešli svaku granicu, smatram da Srbiji je potrebna "sablja 2.0"

Među glavnim ekonomskim problemima istakli su korupciju i kriminal koji je, kako su ocenili, zahvatio sve segmente društva i samim tim i privredu, a drugi problem je što ne postoji plan prioriteta u razvoju srpske privrede, nego se mahom daju subvencije za zastarele tehnologije nepoznatih stranih investitora. Rešenje je jačanje borbe protiv kriminala i kroz novu akciju „Sablja" i kroz profesionalni rad policije, tužilaštva i sudova, i sa druge strane jasna državna definicija onoga, gde će kroz subvencije prioritetno biti finansirane neke grane privrede koje mogu dugoročno da donesu pozitivne efekte. Smatraju da se to pre svega mora odnositi na proizvodnju finalnih prehrambenih proizvoda, gde Srbija ima mnoge komparativne prednosti u odnosu na konkurenciju, i zemljište i klimu i stručnu radnu snagu i blizinu najbogatijeg tržišta na svetu – tržišta EU. Energetika je takode oblast koja nije dovoljno razvijena kod nas, ni za domaće potrebe, a ta oblast ima i veliki izvozni potencijal, naravno uz poštovanje svih ekoloških standarda. I treća stvar je IT biznis, koji dobro napreduje, samo ga treba rasteretiti smetnji koje mu pravi aktuelna vlast. Istakli su i da se zalažu za za izmenu izbornog sistema i da se direktno glasaju za odbornike, gradonačelnike.

ČEDOMIR KOVANOVIĆ – KOALICIJA ZA MIR

20.

Branimo pravo na život i drugačije mišljenje



Jovanović: Nema rešenja kosovskog problema bez mira među nama samima

Nosioci ove liste isticali su da im je glavna poruka kampanje da je bez mira sve uzaludno, i da su koalicija koja brani pravo na život, drugačije mišljenje, stav, izgled i da je napravljena zbog svakog ugroženog i marginalizovanog. Jedan od nosioca liste Čedomir Jovanović isticao je da je razlika između njega i lista u tome da sve ono što o njemu pričaju poslednjih godina, on o njima nije ni pomislio, a kamoli izgovorio. „Tu je razlika za početak između nas u kulturi, vaspitanju i poštovanju", rekao je Jovanović. Isticali su da nema rešenja kosovskog problema bez mira među nama samima, a onda ni mira između Albanaca i nas. isticali su i da je tačno da deluje kao da dijalog između Beograda i Prištine može biti konačno nastavljen i da se šalju signali koji govore da postoji spremnost za neki dogovor, ali da to neće biti održiv dogovor ako dva naroda ne krenu da se mirie, dva društva, dve kulture. Jovanović je naglašavao da "to što će se dogovoriti srpski i kosovski lideri je samo mali deo mozaika. Nema dogovora dok se ljudi ne dogovore i razumeju zašto je važno da se nikada više ne dogodi rat. Ako se on dogodi i sve padne u vodu, to neće biti repriza devedesetih, to će biti mnogo gori pakao". Istakli su i da oni u vladi „znače slobodu".

POKRET LEVIJATAN – ŽIVIM ZA SRBIJU

21.

Kosovo i Metohija u Srbiji, za prava životinja



Stojković: Zalažemo se za izmenu Zakona o vakcinaciji i borbu za prava životinja

Ova lista je više puta isticala da se zalažu za izmenu zakona o vakcinaciji i borbi za prava životinja. Smatraju da Zakon treba da se prilagodi "tome da kinjenje, mučenje i silovanje životinja bude kažnjivo". isticali su da su apsolutno nacionalne orijentacije i da je jedna od glavnih tački oko koje smo se okupili jeste očuvanje Kosova i Metohije Jovana Stojković, na čelu pokreta koji je nosilac liste, poznata je po izrazito antivakserkom stavu i izjavama da „vakcina treba da bude stvar ličnog izbora" i kritikama da je „veliki broj ljudi danas pritisnut od strane svojih vlada da vakcinišu sebe ili svoju decu bez garancija i razmatranja rizika i dobiti koje sledede posle vakcinacije". Kritikovala je i da se dešava da hraniteljstvo , humana misija, „nekada preraste i u dobru priliku za zaradu." Isticala i da ona predstavlja „antifeministkinje, majke i rodoljube"a među glavnim ciljevimanavela je ideju da se u Skupštini reši „problem obavezne vakcinacije jednom zauvek" i da roditelji ne budu prisiljeni da vakcinišu svoju decu. Isticali su i da imaju cilj da „se zakoni dovedu u okvire ljudskosti i normale, a to je da se vidi šta je sa vakcinama, pedofilima, zlostavljačima životinja, dece, ubicama, silovateljima koji posle 10 meseci, godinu, dve izlaze iz zatvora."

kliping centar Srbije
www.ninamedia.rs



RUSKA STRANKA – SLOBODAN NIKOLIĆ

19.

Rusima dati vojnu bazu na Pešteru ili kod Vranja



Nikolić: Protiv smo vojne neutralnosti, smatramo da je to pogubno za malu zemlju

Nosioci ove liste isticali su da je glavni glavni program evroazijske integracije, da Srbija pod hitno treba da podnese zahtev Ruskoj Federaciji, "koja je vodeća za evroazijske integracije, i da tako pristupimo toj koaliciji". Isticali su da su izričito protiv evrointegracija, i da je za Srbiju pogubno da uđe u EU. Objasnili su da su evroazijske integracije potrebne jer je "to ogromno tržište na kojem nije tako velika konkurencija kao na zapadu". Isticali su i da je problem u ekonomiji treba rešiti tako što će biti formirana zajedničkih rusko-srpskih preduzeća i zadruga. Ilistrovali su to primerom Šapca i da je i ove godine na 1.500 hektara pod plantažama jagoda, a da je 70 odsto proizvedenih proizvoda otišao je u Rusiju, a 30 odsto na tržište Srbije. Obećali su i da će se zalagati za jače uspostavljanje veza sa međunarodnim organizacijama iz Rusije.

Protiv su vojne neutralnosti i smatraju da je to pogubno za malu zemlju kao što je Srbija i zalažu se za ulazak u ODKB i da bi na Pešteru ili u okolini Vranja mogla da bude ruska vojna baza, "kao što su SAD na KiM". Navodili su da se zalažu za ravnopravnost muškaraca i žena. Među ciljevima im je i, kako su objašnavali, da "ako je već engleski pod brojem jedan, da onda ruski jezik bude pod brojem dva".

Datum: 18.06.2020
Medij: Blic
Rubrika Tema dana
Autori: Redakcija
Teme: Izbeglice iz EX Jugoslavije
Naslov: Izbegli i prognani podržali „Metlu“

Napomena:
Površina: 95

Strana: 11

Izbegli i prognani podržali „Metlu“



POKRET „METLA 2020“ saopštio je juče da je Udruženje izbeglih, prognanih i ugroženih lica podržalo taj pokret na predstojećim izborima, 21. juna.

Kako se navodi, predsednik Udruženja Igor Ristić rekao je da je u ljudima koji vode Pokret „Metla 2020“ prepoznao energiju, znanje, poštenje i volju da se pomogne izbegličkoj populaciji.

“Mi smo ovo udruženje osnovali pre 26 godina, kao krovno i prvo udruženje. Pozivamo sva izbegla, prognana i privremeno raseljena lica u Srbiji da glasaju za listu broj 9 i zaokruže taj broj, zarad boljeg sutra ne samo izbeglih, već zarad boljeg sutra svih nas uopšte”, rekao je Ristić, prenosi „Metla 2020“. ■

kliping centar Srbije
www.ninamedia.rs

Datum: 18.06.2020
Medij: Srpski telegraf
Rubrika Hronika
Autori: Redakcija
Teme: Migranti/azilanti

Napomena:
Površina: 46



Naslov: Miloš Tomić DIREKTOR UPRAVE CARINA

Strana: 12



kliping centar Srbije
www.ninamedia.rs



ИЗБОРИ 2020.

Метла: подршка од Удружења избеглих

Покрет „Метла 2020" саопштио је јуче да је Удружење избеглих, прогнаних и угрожених лица подржало тај покрет на предстојећим изборима. Како је наведено, председник удружења Игор Ристић рекао је да је у људима који воде покрет „Метла 2020" препознао енергију, знање, поштење и вољу да се помогне избегличкој популацији.

Кострeш: За равноправну Војводину у Србији

Уједињена демократска Србија залаже се за равноправну Војводину у Србији, која је пуноправна чланица Европске уније, рекао је јуче у Новом Бечеју Бојан Костреш и позвао грађане да гласају за листу под бројем седам, „јер се на њој налазе политичке групације из Војводине које се залажу за њену аутономију и европску Србију". Костреш је, како се наводи у саопштењу, рекао: „Ми желимо да се Војводина и Србија налазе у Европској унији. Војводина ће бити равноправна у Србији и саставни део Европске уније само ако листа Уједињене демократске Србије, под редним бројем седам, оствари добар изборни резултат на републичким изборима."

Шешељ: Субвенције домаћој привреди

Програм субвенција треба редефинисати тако што би новац био преусмерен домаћој привреди, рекао је јуче Александар Шешељ, заменик председника СРС-а и кандидат за посланика ове странке. Казао је: „На тај начин побољшаћемо положај домаћих привредника. То ће на њих деловати као подстицај, желеће да после више људи, више људи ће превести из сиве економије у легалне токове, а нема опасности да покупе подстицаје и оду у иностранство. Важне су и стране инвестиције, али не на уштрб домаће привреде."

Шапић: Да нас воде најбољи

Уколико желимо да нас воде најбољи међу нама, морамо да створимо услове да такви људи добију прилику, рекао је јуче Александар Шапић, носилац листе „Победа за Србију". Додао је да не треба да дозволимо „медиократима" да нам „своја карактерна и интелектуална ограничења" постављају као стандард понашања читавог друштва и истакао: „Српски народ треба да буде најбољи међу нама, а не људи с маргина друштва које је накарадни систем избацио у први план, а они га онда даље прилагођавали према себи и својим капацитетима."

Гојковић: Краљевина гарантује стабилност

Само краљ може објединити све политичке партије из власти и опозиције око кључних националних питања, јер он не припада ниједној странци, рекао је Жика Гојковић, лидер Покрета обнове Краљевине Србије и први на листи коалиције „За краљевину Србију", и позвао све монархисте и „оне који то још нису" да гласају за обнову суверене, уставне, парламентарне Краљевине Србије.

Гојковић је истакао: „Обновом краљевине враћамо углед и стабилност држави, а достојанство народу. Политичари се смењују на власти, али грађани од тога немају ништа. Да би се десиле суштинске промене, неопходна је промена система, да Србија постане суверена, уставна, парламентарна краљевина."

Зукорлић: Човек је циљ

Диктатура настаје када држава постане сама себи циљ, а бирократија елита, рекао је јуче у Новом Пазару Муамер Зукорлић, носилац листе „Само право – Странка правде и помирења и Демократска партија Македонаца". Истакао је: „Човек је циљ, а држава средство и механизам, који има обавезу да заштити вредности и особености сваког човека и заједнице."

Јовановић: Потребан нам је мир

„Коалиција за мир", коју предводим, направљена је за сваког угњетаваног, нападнутог, маргинализованог, напуштеног и како би идеја модерне и грађанске Србије живела и преживела, рекао је јуче Чедомир Јовановић, носилац ове листе. Истакао је, како се наводи у саопштењу, да у Србији никад више не сме бити рата, насиља, међусобних сукоба, напада и политичких убистава, као што су ликвидације Ивана Стамболића и Зорана Ђинђића. Додао је: „Уморна је ова земља од свега, измрцварена и уништена, потребан нам је мир међу нама самима како бисмо га пронашли и са свима другима."

Парошки: О Српској Војводини цела Србија треба да зна

Здрава и Боља Србија желе да цела Србија зна шта је Српска Војводина, рекао је јуче у Новом Саду Милан Парошки, кандидат на листи ове коалиције, наводи се у саопштењу. Затражио је да се тој територији врати њено „крштено име", и подсетио да се она, када је основана 1848. године на Мајској скупштини у Сремским Карловцима, тако и називала.

Datum: 18.06.2020
Medij: Dnevnik
Rubrika Ekonomija
Autori: Redakcija
Teme: Povratnici

Napomena:
Površina: 239

Naslov: Tehnološki giganti došli u Srbiju

Strana: 6



„ФАЈНЕНШЕЛ ТАЈМС" ХВАЛИ НАШ ИТ СЕКТОР

Технолошки гиганти дошли у Србију

Многи технолошки предузетници изабрали су баш Србију за место где ће основати своје компаније, а неки од светских технолошких гиганата своје производе развијају управо у Србији, пише један од најутицајнијих дневних листова на свету, „Фајненшел тајмс" (ФТ).

Лист доноси у јучерашњем издању причу о технолошкој сцени у Србији, истичући заокруженост домаћег дигиталног еко-система и доступност квалитетног ИТ кадра у нашој земљи, уз констатацију да Србија пружа ИТ инвеститорима више од других технолошких ценатара, наводи у саопштењу Иницијатива „Дигитална Србија".

Дописница за Југоисточну Европу и познавалац прилика у региону, новинарка „Фајненшел тајмса" Валери Хопкинс у тексту препознаје да у Србији постоји значајан таленат и многе успешне технолошке компаније.

При том, истиче странце и повратнике из иностранства као појединце који позитивно утичу на раст у овом сектору, али указује и на препреке на путу даљег развоја.

Поред, донекле очекиваног, поређења с Берлином када се говори о ноћном животу, ауторка повлачи паралелу и између београдске и глобално препознате берлинске старт-ап сцене.

Посебно напомиње да су у последњих десет година многи технолошки предузетници изабрали баш Србију за место где ће основати своје компаније, док неки од светских технолошких гиганата своје производе развијају баш овде.

Занимљиво је и поређење једног од саговорника у тексту, директора „Мајкрософтовог" развојног центра у Србији Драгана Томића, који истиче да српска технолошка сцена по заокружености, иако далеко мања, све више личи на оно што можемо да видимо у Сијетлу, у чијој околини је седиште „Мајкрософта".

Осим паралела с великим технолошким центрима, из разговора с представницима Иницијативе „Дигитална Србија", коју описује као невладину организацију која промовише интересе дигиталне индустрије, ауторка издваја да је српска старт-ап сцена у раној фази развоја, као и да целокупан сектор бележи изузетно висок годишњи раст од 20 одсто.

На то додаје да се последњих година старт-ап еко-систем развио у смислу разноликости подсектора и бизнис-модела.

Као позитивну промену на државном нивоу истиче стратешку одлуку о подизању нивоа технолошких знања, пре свега кроз увођење програмирања у обавезни програм за све основце.

Е. Д.

kliping centar Srbije
www.ninamedia.rs

Datum: 18.06.2020
Medij: 24 Sata
Rubrika Hronika
Autori: Redakcija
Teme: Migranti/azilanti

Napomena:
Površina: 89



Naslov: Tuča migranata u staklencu, dvojica izbodena nožem

Strana: 1,5



Datum: 18.06.2020
Medij: 24 Sata
Rubrika Hronika
Autori: Redakcija
Teme: Migranti/azilanti

Napomena:
Površina: 89

Naslov: Tuča migranata u staklencu, dvojica izbodena nožem

Strana: 1,5



DVA MIGRANTA IZBODENA U STAKLENCU



Foto Screendhot RTS

DVA MUŠKARCA povređena su hladnim oružjem u tuči migranata, koja se desila juče ujutro u Tržnom centru "Staklenac" u centru Beograda.

Jedan muškarac je lakše povređen, a drugi teže i on je u svesnom stanju prevezen u Urgentni centar. Teže povređeni muškarac ima ubodnu ranu u natkolenici i povrede obe šake, navode iz Hitne pomoći.

Do ranjavanja je došlo u 5.20 časova, a oba muškarca imaju po 35 godina.

Datum: 18.06.2020
Medij: Politika
Rubrika Svet
Autori: Redakcija
Teme: Izbeglice iz EX Jugoslavije

Napomena:
Površina: 697



Naslov: U svetu čak 79,5 miliona izbeglica

Strana: 1,3

ГОДИШЊИ ИЗВЕШТАЈ УНХЦР-а О ПРИНУДНО РАСЕЉЕНИМА

У свету чак 79,5 милиона избеглица

стр. 3

Datum: 18.06.2020
Medij: Politika
Rubrika Svet
Autori: Redakcija
Teme: Izbeglice iz EX Jugoslavije
Naslov: U svetu čak 79,5 miliona izbeglica

Napomena:
Površina: 697

Strana: 1,3



ГОДИШЊИ ИЗВЕШТАЈ УНХЦР-а О ПРИНУДНО РАСЕЉЕНИМА

У свету чак 79,5 милиона избеглица

Број принудно расељених порастао је у 2019. за девет и по милиона у односу на 2018. годину, а највише избеглих из Сирије и Венецуеле

Међународни дан избеглица, 20. јун, свет дочекује с рекордним бројем принудно расељених: један одсто становништва спада у ову категорију, чак 79,5 милиона људи на планети је принуђено да напусти своје домове и земље због ратних сукоба, прогона и кршења људских права. Да се ситуација из године у годину погоршава јасно показују најновији подаци УНХЦР-а – број избеглих прошле године био је већи за девет и по милиона у односу на 2018, када је у свету било забележено 70 милиона принудно расељених. У првим месецима 2020, због пандемије ковида 19, број избеглих је стагнирао. Међутим, последњих недеља ситуација се драстично погоршава.

– Нажалост, према подацима УНХЦР-а, од почетка јуна број присилно расељених људи у свету наставља да расте: рат у Сирији ушао је у девету годину, а број избеглица и расељених Сиријаца прешао је пет и по милиона. Више од пет милиона Венецуеланаца је избегло у околне земље (највише у Колумбију). Више од три милиона људи тренутно је присилно расељено из региона Сахела у Африци (Буркина Фасо, Мали, Нигер, Чад и Мауританија) – објашњава за „Политику" Мирјана Миленковски, представница за медије Представништва УНХЦР-а у Србији.

Према данас објављеном годишњем извештају „Глобални трендови расељености за 2019. годину" УНХЦР-а, број избеглица од 2010. године (када их је био 41 милион) готово је удвостручен, а процењује се да је у последњој деценији најмање сто милиона људи на планети било принуђено да се исели.

Чак две трећине свих избеглица у свету долази из пет земаља – Сирије, Венецуеле, Авганистана, Јужног Судана и Мјанмара, а 40 одсто њих чине деца млађа од 18 година. Међу принудно расељенима прошле године било је више од 150.000 малишана без пратње или одвојених од старијих у путу. Они су нарочито изложени ризику од злостављања и често падају у канџе трговаца људима.

– Имајући у виду затварање граница широм света изазвано пандемијом ковида 19, што је људима који беже од ратова и прогона додатно отежало приступ безбедним територијама и азилним процедурама, мреже кријумчара и трговаца људима су постале још суровије према њима, путеви којима покушавају да их пребаце у земље дестинације још тежи, а и цене самог тог подухвата су вишеструко веће. Ионако велики ризици још више су порасли. Сведоци смо све чешћег потонућа крхких пловила којима кријумчари превозе избеглице преко Медитерана – наводи Мирјана Миленковски.

Највећи број избеглица и даље је у Турској (3,6 милиона, као и последње четири године), следе Колумбија (1,8 милиона), Пакистан (1,4 милиона), Уганда (1,4 милиона) и Немачка (1,1 милион).

– Чак 77 одсто избеглица у данашњем свету налази се у изгнанству пет и више година. Оваква ситуација је неодржива, немогуће је очекивати од људи да годинама живе без перспективе и решења. Према Конвенцији УН о избеглицама из 1951. године, све земље потписнице су дужне да обезбеде приступ азилној процедури и основним правима људима који уђу на њихову територију бежећи од сукоба и прогона и који затраже међународну заштиту. УНХЦР већ дуже од пола века сарађује са државама у решавању избегличких криза и налажењу трајних решења путем репатријације, локалне интеграције или пресељења у треће земље – каже Миленковски.

УНХЦР је 2009. године сврстао Србију међу пет земаља у свету са „дуготрајном избегличком кризом – чије решавање захтева заједничку акцију. Тада се у нашој земљи налазило 97.000 избеглица и око 200.000 интерно расељених.

– Исте године осмишљен је Регионални програм стамбеног збрињавања (РСП) за решавање стамбених потреба избеглица које претходно нису остварише трајно решење у четири земље: Босни и Херцеговини, Црној Гори, Хрватској и Србији. Захваљујући великим напорима и тесној сарадњи земаља учесница, ЕУ, УНХЦР, ОЕБС-а и бројних донатора, до сада је реализовано око 19.000 решења у земљама учесницима. Од тога, у Србији су 4.783 избегличке породице (више од 16.500 особа) из БиХ и Хрватске добиле стамбено решење само у оквиру програма изградње социјалних станова и станова за откуп. Велики број породица добио је помоћ кроз програм доделе грађевинског материјала и сеоских домаћинстава – објашњава наша саговорница.



Фото EPA-EFE/Alba Feixas

Мигранти на спасилачком броду на југу Шпаније

Третман према принудно расељенима разликује се од државе до државе, а често су изложени дискриминацији и протеривању.

– Ако погледамо ситуацију на Балкану, у Србији (у којој је тренутно присутно нешто више од 5.000 избеглица, тражилаца азила и мигранта) од избијања избегличке кризе 2015. године побољшани су услови смештаја у пет азилних центара. Да би се ови људи збринули док су у земљи, поред тада постојећих, отворени су и нови прихватно/транзитни центри (укупно 14). Држава, уз помоћ УНХЦР-а, других агенција УН, ЕУ и бројних донатора, обезбеђује им основне услуге, приступ образовању за децу, здравству, итд. Наравно, увек има места за побољшања. УНХЦР сматра да је важно да избеглице буду смештене одвојено од нерегуларних миграната, што би било изводљиво ако би им се омогућио безбедњи, приватни смештај – истиче Мирјана Миленковски.

Дејана Ивановић

kliping centar Srbije
www.ninamedia.rs

Datum: 18.06.2020
Medij: Alo
Rubrika Aktuelno
Autori: Redakcija
Teme: Izbeglice iz EX Jugoslavije

Napomena:
Površina: 31



Naslov: Udruženje izbeglih i prognanih podržalo „Metla 2020”

Udruženje izbeglih i prognanih podržalo „Metla 2020”

Pokret „Metla 2020“ saopštio je juče da je Udruženje izbeglih, prognanih i ugroženih lica podržalo taj pokret na predstojećim izborima. Kako se navodi, predsednik Udruženja Igor Ristić rekao je da je u ljudima koji vode Pokret „Metla 2020“ prepoznao energiju, znanje, poštenje i volju da se pomogne izbegličkoj populaciji.

kliping centar Srbije
www.ninamedia.rs

Datum: 18.06.2020
Medij: Alo
Rubrika Hronika
Autori: N. G.
Teme: Migranti/azilanti

Napomena:
Površina: 94

Naslov: Migrantu u krvavoj tuči isečena natkolenica i obe šake!

Strana: 10



Migrantu u krvavoj tuči isečena natkolenica i obe šake!

Dva migranta, stara oko 35 godina, povređena su u obračunu noževima u strogom centru Beograda. Kako saznajemo, incident se dogodio juče, oko 5.30 ujutru, kod tržnog centra „Staklenac" na Trgu republike. Prema navodima izvora, reč je o migrantima.

- Na ulici je zatečen stravičan prizor. Dva mladića su stajala nasred ulice isečena po telu. Jedan je lakše povređen, dok je drugi imao ubodne rane u natkolenici i povrede obe šake. Reč je o migrantima, ali nije poznato da li se sukob dogodio između njih ili su umešane i druge osobe - navodi naš izvor.



Teže povređeni je prevezen u Urgentni centar u svesnom stanju. Zasad nije poznato kako je došlo do sukoba. N. G.

kliping centar Srbije
www.ninamedia.rs

Datum: 18.06.2020
Medij: Srpski telegraf
Rubrika Hronika
Autori: Redakcija
Teme: Migranti/azilanti
Naslov: Migranti se izboli noževima

Napomena:
Površina: 33

Strana: 12



Migranti se izboli noževima

BEOGRAD - Dvojica migranata povređena su u tuči juče rano ujutro u Makedonskoj ulici u Beogradu. Korišćen je i nož, a jedan od migranata je zbog težine povreda prebačen na reanimaciju u Urgentni centar.



kliping centar Srbije
www.ninamedia.rs

Datum: 18.06.2020
Medij: Novi magazin
Rubrika Bez naslova
Autori: Redakcija
Teme: Migranti/azilanti

Napomena:
Površina: 52

Naslov: Ponovo se povećao broj migranatana rutama u Evropi

Strana: 37



Ponovo se povećao broj migranata na rutama u Evropi



Broj migranata koji su krenuli ka Evropi znatno se povećao u maju posle rekordnog pada prethodnog meseca zbog pandemije koronavirusa, saopštila je Evropska agencija za graničnu i obalsku stražu Fonteks. Na zapadnobalkanskoj ruti u maju je registrovano više od 900 ilegalnih prelazaka, što je deset puta više nego u aprilu.

kliping centar Srbije
www.ninamedia.rs

Datum: 18.06.2020
Medij: Vreme
Rubrika Bez naslova
Autori: Bojan STOJANOVIĆ
Teme: Izbeglice iz EX Jugoslavije; Migranti/azilanti
Naslov: Izbeglica kao persona non grata

Napomena:
Površina: 1100

Strana: 28,29

Izbeglica kao *persona non grata*

Svetski dan izbeglica, 20. jun, ustanovljen je Rezolucijom Generalne skupštine Ujedinjenih nacija i obeležava se od 2001. godine. Na taj dan se setimo jedne od najugroženijih kategorija ljudi u društvu. U godini koja prethodi sedamdesetogodišnjici usvajanja Konvencije o statusu izbeglica, a koja predstavlja najvažniji pravni dokument za regulisanje njihovog statusa, prava i obaveza – presek stanja nije nimalo ohrabrujući



Piše: **Bojan Stojanović**
Pravni savetnik i saradnik Beogradskog centra za ljudska prava

Iako u medijima najviše slušamo o prognanicima iz ratom zahvaćenih područja Sirije i Avganistana, izbeglice po definiciji predstavljaju osobe koje su u zemlji porekla bile izložene progonu po osnovu svoje rase, pola, jezika, veroispovesti, nacionalne pripadnosti ili pripadnosti određenoj društvenoj grupi, ili zbog svojih političkih uverenja. Pa tako imamo izbeglice političke disidente iz Kine, LGBT osobe iz Ugande, ljude s albinizmom iz Afrike, Rohindže u Mjanmaru, ali je sve prisutnija pojava i takozvanih "ekoloških izbeglica" (indikativan je slučaj *Ioane Toitoiota protiv Novog Zelanda* pred Komitetom za ljudska prava). Oružani sukobi, diskriminatorni zakoni i praksa, pojačani pandemijom virusa korona, doprineli su da se ionako loše stanje u zemljama porekla izbeglica dodatno pogorša.

Nedaće na koje nailaze izbeglice za vreme izgnanstva, posebno po napuštanju zemlje porekla, brojne su i veoma surove.

U celoj toj atmosferi, stanje u Srbiji je, u pogledu položaja izbeglica, tražilaca azila i migranata, na zabrinjavajuće lošem nivou. Imajući u vidu da su migracije, koje su se intenzivirale od početka 2015. godine na takozvanoj Balkanskoj ruti, zapravo mešovite – čine ih izbeglice i migranti, u mnogo čemu je teško govoriti samo o tražiocima azila i izbeglicama, pošto prelazeći preko balkanskih zemalja, dele istu sudbinu i izloženi su istovetnim rizicima, kojih nije mali broj.

Akademik Tibor Varadi je pisao o problemima koje u drugim delovima sveta (SAD) imaju migranti ("Vreme", broj 1534). Sa sličnim problemima suočavaju se i tražioci azila i izbeglice u Srbiji. Ovde nije reč samo o jednokratnoj pomoći, koja je jedna od glavnih tema nekoliko meseci u Srbiji, a koja iznosi 100 evra u dinarskoj protivvrednosti, i koja se odnosi samo na državljane Srbije. Restrikcije za vreme vanrednog stanja, medijski diskurs, izborna kampanja, usporena integracija koja je krunisana nemogućnošću izbeglica da steknu državljanstvo Srbije, samo su neki od akutnih problema sa kojima se susreću izbeglice u poslednje vreme. Zato, pođimo redom.

VANREDNO STANJE

Sudbinu građana Srbije, usled pandemije virusa korona i izuzetno restriktivnih mera uvedenih vanrednim stanjem u periodu od 15. marta do 6. maja ove godine, delile su i izbeglice koje su se zatekle na teritoriji Srbije. Njima je, kao i našim sugrađanima koji su navršili 65 godina života, bila u potpunosti uskraćena sloboda kretanja, i to na vrlo problematičan način – arbitrarno, bez pojedinačne, obrazložene odluke. Oni su, kao i najstariji sugrađani, bez ikakve krivice bili lišeni slobode kretanja (bili su i bez adekvatne i pravovremene zaštite Ustavnog suda Srbije, koji je ostao nem za vapaj najugroženijih!). U periodu trajanja vanrednog stanja, i neposredno nakon njegovog ukidanja, izbeglice i tražioci azila nisu mogli da napuštaju centre za azil i prihvatno-tranzitne centre širom Srbije, osim u izuzetnim slučajevima, uz posebno odobrenje uprave tih centara.

Za vreme trajanja vanrednog stanja, kada su tražioci azila, izbeglice i migranti bili držani zatvoreni u centrima, u "spoljnom svetu" vođena je "spontana" kampanja, koja se sastojala od diskriminatornih medijskih natpisa i priloga, izliva netolerancije i govora mržnje na društvenim mrežama, pa sve do upada vozilom u centar u Obrenovcu, te "spontanih" okupljanja članova Levijatana ispred tog centra. Sve to nimalo ne liči na dobrodošlicu, niti je u skladu sa međunarodnim i domaćim pravom kojim se štite ljudska prava izbeglica, a brani čast i ugled jedne demokratske države.

IZBORNA KAMPANJA I MEDIJSKI DISKURS

Ono zajedničko za (zlo)upotrebu izbeglica i migranata, kada je reč o medijima i vigilantima, te pojedinim političkim partijama, iznedreno je u izbornoj kampanji. Naime, ničim izazvano, najednom su izbeglice postale jedna od glavnih vesti u medijima i u izbornim kampanjama političkih partija i drugih grupa (ovde, pre svih, mislim na vigilantske grupe sa političkim ambicijama).

Sve ovo i nije toliko čudno ako se prisetimo kako su najviši državni funkcioneri Srbije nazivali svoje sugrađane koji su se našli izvan granica svoje zemlje, bilo da je reč o turistima ili onima koji su (e)migrirali iz Srbije. Čini se da državljani Srbije, posebno oni povratnici u zemlju posle više godina odsustva, kao ni ostale pridošlice, nisu dobrodošli. Njihovo prisustvo ne može da se valorizuje na izborima – prvi, svakako, nisu pobornici aktuelnog režima (valjda su zbog njega i napustili Srbiju), a drugi nisu državljani Srbije, pa i nemaju pravo glasa. Međutim, oni nisu potpuno "bezvredni" – napadom na njih mogu se dobiti jeftini i nečasni politički poeni, jer bivaju predstavljani *a priori* kao opasnost po Srbiju i njene građane. Problemi koji su nastali u peri-

Datum: 18.06.2020
Medij: Vreme
Rubrika Bez naslova
Autori: Bojan STOJANOVIĆ
Teme: Izbeglice iz EX Jugoslavije; Migranti/azilanti
Napomena:
Površina: 1100
Naslov: Izbeglica kao persona non grata
Strana: 28,29

odu dok oni nisu ni bili u Srbiji ostaju skrajnuti, a navodni strah od pridošlica plasira se u prvi plan. Razboritim ljudima već na početku tog bala pod maskama odmah postaje jasno da je reč o jeftinoj maskaradi.

PROBLEMI "STARIH" IZBEGLICA

Izbeglice iz bivših jugoslovenskih republika, Bosne i Hercegovine i Hrvatske, koje su u tadašnju Saveznu Republiku Jugoslaviju (Srbija i Crna Gora) izbegli usled oružanih sukoba koji su obeležili nasilni raspad SFRJ, takođe imaju poteškoće u konačnom rešavanju svog statusa. Iako je prošlo više od četvrt veka od početka njihovog izbeglištva, jedan deo izbeglica iz BiH i Hrvatske i dalje nisu regulisali brojne probleme, među kojima i stambeno pitanje. Neretko se dešavalo da su i dve generacije rođene u izbeglištvu i da su za to vreme živele u izbegličkim centrima.

Interno raseljena lica sa Kosova i Metohije više od 20 godina se nalaze u stanju raseljenosti. Mnogi od njih su godinama bili bez ličnih dokumenta i bez rešenog stambenog pitanja, a neki se i danas susreću sa nerešenim problemima, među kojima prednjači otvoreno pitanje povratka na KiM.

Istina, Srbija je podnela težak teret prihvata oko milion izbeglica i interno raseljenih lica u poslednjoj deceniji 20. veka, breme kakvo je retko koja zemlja prihvatila, sa izuzetkom nekoliko bliskoistočnih zemalja. Baš takvo iskustvo trebalo bi da je sve nadležne organe učinilo snažnijim, obogaćenim znanjem i iskustvom, kako bi se lakše nosili sa novim talasom izbeglica. Međutim, čini se da to nije slučaj.

MUKE OKO INTEGRACIJE IZBEGLICA

Propuštanje da se izvuku pouke iz prošlosti najbolje se vidi na polju integracije izbeglica, a to je posebno izraženo u pogledu prava na državljanstvo. Drama oko državljanstva, u situaciji kada su stotine hiljada ljudi bile izložene riziku apatridije usled toga što je tadašnja Vlada SRJ bila stava da ta država nosi kontinuitet SFRJ, nije sprečilo vladu u Beogradu da jugoslovenske državljane koji su pod prisilom napustili svoje domove u BiH i Hrvatskoj, tretira kao strance. Na njih se primenjivao Zakon o izbeglicama (1992). Ovakvim šizofrenim ponašanjem tadašnje vlade, stotine hiljada izbeglica godinama je držano u stanju apatridije i lišavani su uživanja brojnih prava. Pravo na državljanstvo bilo je nedostižno za te ljude.

Međutim, i izbeglice iz drugih država koje su dobile azil u Srbiji od početka primene Zakona o azilu iz 2008. godine (koji je prethodio sada važećem Zakonu o azilu i privremenoj zaštiti iz 2018), onemogućene su da steknu državljanstvo Srbije. Tako je kontinuitet problema vezanog za onemogućavanje izbeglica da steknu državljanstvo Srbije neprekinut. Samo, sada je reč o "drugim" izbeglicama. Ako se pogleda statistika o broju dodeljenih azila u Srbiji, od početka primene tada važećeg Zakona o azilu pa do sada, dobija se broj od ukupno 173 odobrena azila, a od tog broja je 80 slučajeva utočišta, a 93 supsidijarne zaštite.

Ostaje nejasno zbog čega izbeglica (p)ostaje *persona non grata*, posebno ako se ima u vidu da je reč o prilično malom broju ljudi. Nejasan je *ratio* Zakona o državljanstvu, koji ne prepoznaje izbeglice kao potencijalne tražioce državljanstva. Nedopustivi su, naravno, bilo kakvi rasistički argumenti. Ali, nerazumni su i oni argumenti da je reč o prilivu velikog broja izbeglica u Srbiji ako se ima u vidu da mali broj njih ima cilj da ostane u ovoj zemlji.

Vredne su pomena reči Vojina Dimitrijevića o uživanju prava na državljanstvo izbeglica: "Čak i kada im ga njihova država (država porekla) ne oduzme, oni su samo formalno njeni državljani (oni su *de facto* apatridi), jer od nje ne mogu očekivati zaštitu; tačnije rečeno, njihova vlada pre želi da im naudi nego da im pomogne. Zato im je položaj čak i teži od položaja apatrida."

GLOBALNE INICIJATIVE I SRBIJA

U drugoj deceniji 21. veka, širom sveta postoji nekoliko velikih izbegličkih žarišta, te milioni ljudi koji su prisiljeni na migracije. UN su, poučene lošim iskustvima i kriznim situacijama, usvojile 2016. godine Njujoršku deklaraciju o izbeglicama i migrantima, a dve godine kasnije i dva dogovora – Globalni dogovor za izbeglice i Globalni dogovor o sigurnim, uređenim i regularnim migracijama.

Ovim pravnim instrumentima, koji za sada imaju karakter neobavezujućih normi, međunarodna zajednica je pokušala da na najvišem nivou mobiliše najširi krug činilaca koji bi uticali kratkoročno i dugoročno na poboljšanje sudbine izbeglica i migranata, imajući u vidu da su savremene migracije mahom mešovite, te se na istom putu nalaze i izbeglice i migranti. U cilju konkretizacije Globalnog dogovora za izbeglice, u decembru 2019. godine održan je Globalni forum za izbeglice. Na tom skupu učešće je uzela i petočlana delegacija Srbije, od kojih su tri člana bili predstavnici Komesarijata za izbeglice i migracije.

U situaciji kada se širom sveta javljaju i novi trendovi u izbegličkom pravu, kao što je, na primer, pitanje pružanja međunarodne zaštite takozvanim "ekološkim izbeglicama", tako nešto se u Srbiji čini kao svojevrsna naučna fantastika. A da li mora da bude baš tako? Odgovor je jasan – ne mora i ne sme. Pre svega zato što je Srbija obavezana na primenu brojnih međunarodnih ugovora kojima se štite ljudska prava (sama je pristala da se obaveže na primenu tih ugovora, bez prisile – napomena bitna zbog populističkih glasova koji se drže tvrdnje da su brojne "novotarije uvezene sa Zapada"), te međunarodnih standarda, ali i unutrašnjim pravom. Čini se, zbog toga, da će i u ovoj sferi Srbija kasniti za ostatkom sveta ako nadležni ne shvate ozbiljno svoje obaveze, a šteta će biti naneta najnemoćnijim, onima kojima je od suštinskog značaja potrebna međunarodna zaštita – izbeglicama.

Ako se sagledaju problemi izbeglica iz bivših jugoslovenskih republika i izbeglica koje u poslednje vreme dolaze u Srbiju, ne bi bilo daleko od istine ako se izvede zaključak da nisu izvučene pouke iz prošlih izbegličkih talasa i da sopstveni propusti iz prošlosti nisu poslužili kao primer kako (ne)treba da se postupa prema izbeglicama. Da zlo bude veće, ranije su izbeglice bili pripadnici većinskog naroda u Srbiji i bili su građani države koja se raspadala, a milioni naših tadašnjih sugrađana spas su potražili širom sveta. Najveći broj njih je dobio utočište u mnogim zemljama Evrope i sveta, i relativno brzo su postali državljani zemalja u koje su otišli. Pa gde je onda nestala solidarnost i saosećajnost kada dopuštamo ozbiljne propuste u postupanju prema izbeglicama danas? ¶

Datum: 18.06.2020
Medij: Novi magazin
Rubrika Srbija
Autori: Aleksandra Bosnić Đurić
Teme: Migracije
Naslov: Ništa lično

Napomena:
Površina: 1277

Strana: 28,29



Ništa lično

Piše: **Aleksandra Bosnić Đurić**

Iastroskepticima i astropraktičarima poznato je da će se izbori u Srbiji, zakazani za 21. jun, dogoditi u senci jedne kosmičke pojave – naime, 21. juna dogodiće se i pomračenje Sunca. Simbolički ili metaforički niz, jednako kao i stvarnosni okvir upućuju na zatvaranje jednog procesa, na neminovnost, makar i sićušnu neminovnost, promene osmogodišnje društvene klime koju smo najčešće zvali diktaturom.

Naučili smo već da se u paradoksima kriju najupornije istine. Sve i da se ništa zaista ne promeni, ništa zapravo neće moći da ostane isto. Ili gotovo ništa. Jer, među nama će ostati gusto tkivo mržnje, posejane jednom davno, krajem osamdesetih, a uporno, marljivo i brižno hranjeno i dohranjivano svih potonjih godina. Šta zaista sa otvorenom Pandorinom kutijom svakojakih nipodopština i zala, šta sa gušećim osećanjima da u istoj državi nema i ne može imati sreće i za "njih" i za "nas"?

Proteklih osam godina uveravani smo, ponekad brutalnim pokaznim vežbama režima, da je ta stvar jednostavna i da je ona baš "takva". I Predsednik lično najčešće se tako obraćao svima onima koje je prepoznao i prepoznavao kao svoje protivnike, kao ugrožavajuće, kao domaće izdajnike koji danonoćno i, prema njegovoj viziji, opsesivno mrze upravo Njega. Prečesto smo za ovih osam godina slušali pitanja i konstatacije, baš tako formulisane, direktno i nedvosmisleno: zašto me mrzite? Ili – zato što me mrzite. Pitanje i konstatacija iz reda onih za koje je racionalan i suvislo argumentovan odgovor nemoguć. Jer, u iščekivanju ili glumljenom iščekivanju odgovora, Predsedniku je promakla važna distinkcija da, naime, mržnja i prezir nisu isto, da se mrzeti i prezirati mogu nečija dela i nedela, činjena ili nečinjena, postupci, maniri, sklonosti različitim oblicima ponižavanja i, a pominjali smo to često, do perverzije razrađeni mehanizmi oduzimanja integriteta i dostojanstva. Podjednako zastupljeno u svim ciljnim grupama, uzrastima i profesijama, ukoliko naravno nisu Njegovi ili Njihovi. A posredno čak i tada.

Naučili smo već da se u paradoksima kriju najupornije istine. Sve i da se ništa zaista ne promeni, ništa zapravo neće moći da ostane isto. Ili gotovo ništa. Jer, među nama će ostati gusto tkivo mržnje, posejane jednom davno, krajem osamdesetih, a uporno, marljivo i brižno hranjeno i dohranjivano svih potonjih godina. Šta zaista sa otvorenom Pandorinom kutijom svakojakih nipodopština i zala, šta sa gušećim osećanjima da u istoj državi nema i ne može imati sreće i za "njih" i za "nas"?

Stara je istina da u preziru i mržnji koje zatočeni logoraš oseća prema svom Kapou-tlačitelju i nema odveć ličnog. Prezire se i gnuša nad mehanizmom koji melje ljudskost, a on sam uglavnom nema ljudski lik ili je takav lik ajnhmanovski banalno običan, ako bismo sledili utisak Hane Arent. I bez kabastih teorijskih postavki, analiza i dilema, uvek je najbolje kada se mogu čuti žive priče, ispovesti onih koji su trpeli. Jer, osim digresija, pauza i znakova interpunkcije prilagođenim ličnim stilovima pripovedača ili pisaca, u njima nikada nema mnogo mesta za improvizaciju. Obično su ovakve priče zgusnute upravo individualizovanom patnjom i trpljenjem, a homogenizovane proverljivim vremenom provedenim u patnji. U jeku kampanje bojkota izbora zamolila sam dva mlada prijatelja i jednu dugogodišnju prijateljicu da mi ispričaju svoje priče. To što će svo troje bojkotovati izbore u njihovim ispovestima ostaje neizgovoreno, ali dovoljno jasno.

ALEKSA: Kažu da je trauma koju čovek oseti kada neočekivano izgubi posao sličnog intenziteta kao kada vas ostavi voljena osoba. Moja majka je to doživela aprila 2013, nakon više od dvadeset godina rada u banci. Kada se to desi osobi srednjih godina u partijskoj državi kao što je Srbija, zaista je teško pronaći posao od kojeg porodica može dostojanstveno da živi. Sa stanom pod hipotekom i otpremninom kao jedinom "uštevinom", očeva plata jednostavno nije bila dovoljna i situacija je postala alarmantna.

Majka je radila razne poslove kako bismo redovno izmirivali obaveze prema banci, ali nažalost, zadovoljavajuću zaradu u Srbiji jednostavno nije bilo moguće ostvariti i taj "finansijski mesečni plus" potražila je u inostranstvu. Trenutno radi izuzetno težak posao negovateljice, ali u svojoj misiji uspela je da nam zajedno s tatom omogući normalan život. Već sa svojih dvadeset četiri godine slobodno mogu da kažem da imam prijatelje odbegle po svim delovima sveta. Mnogo mi je žao zbog toga, ali ih u potpunosti razumem. Neki od njih čak i nisu otišli iz finansijske nužnosti već zbog celokupne atmosfere u društvu koju kreiraju bahati, gramzivi i diletantski vlastodršci. Bez obzira na to što su mi oterali pola porodice i veliki broj prijatelja, nismo se svi razbežali. Ovim putem bih poručio predsedniku da je mnogo iskrenih i dobrih ljudi jako naljutio, da se oni sve više udružuju i da ćemo, ako treba, koristiti sva sredstva i preostale promile zdravog razuma u odbrani istine, slobode i pravde (Aleksa Šorak, student Pravnog fakulteta i poverenik za omladinu Stranke slobode i pravde u Novom Sadu).

DEJAN: Prethodnih osam godina teklo je tačno onako kako sam i predvideo. Sretnem tako ponekad nekog drugara iz srednje, pa ga pitam, onako kroz razgovor, "šta sam vam rekao?" A oni samo odmahuju glavom, svesni sada, mada malo kasno, da je moralo drugačije. Naravno, tu pre svega mislim na svoje kolege koje su i dalje ovde u Srbiji jer oni s kojima

kliping centar Srbije
www.ninamedia.rs

Datum: 18.06.2020
Medij: Novi magazin
Rubrika Srbija
Autori: Aleksandra Bosnić Đurić
Teme: Migracije
Naslov: Ništa lično

Napomena:
Površina: 1277

Strana: 28,29

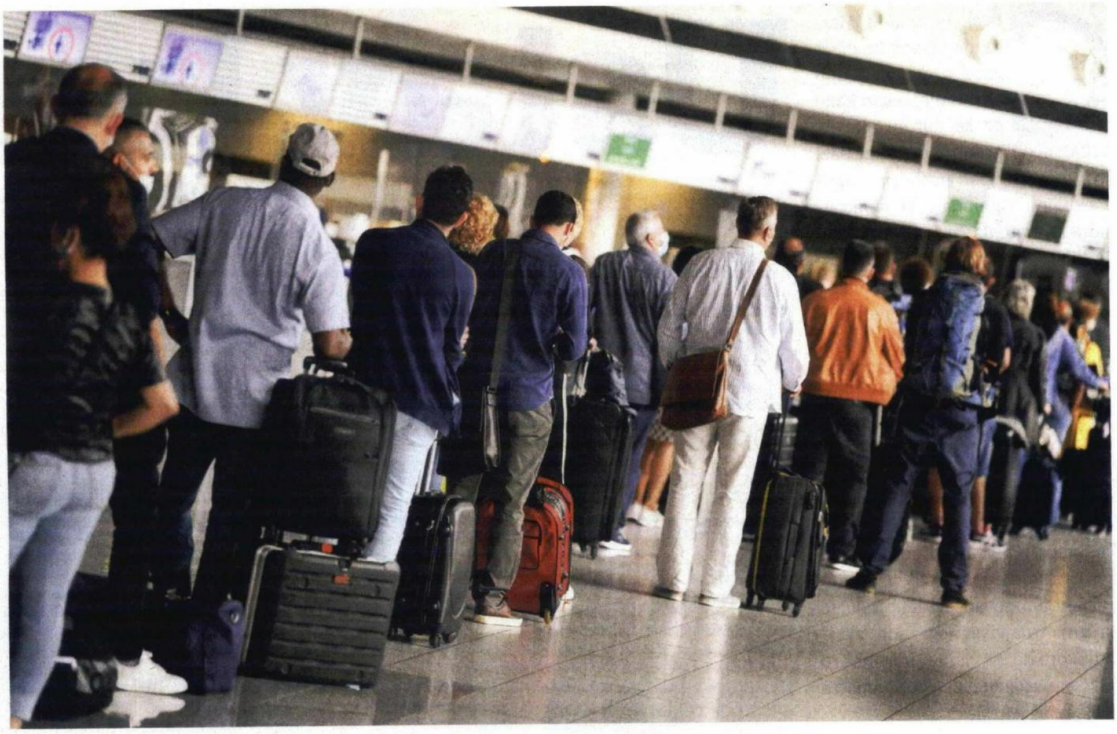

FOTO: BETA/AP

sam imao najžustrije rasprave tih dana sada su već odavno u Slovačkoj, na Malti, u Nemačkoj, kao i čitava moja porodica, uostalom. I nisu otišli za vreme "žutih lopova", kako predstavnici vlasti vole da zovu svoje prethodnike. Ne, svi su otišli u poslednje dve godine. Što zbog ugrožene egzistencije, što zbog ugroženog dostojanstva.

Kad je tata kao politički nepodoban dobio otkaz posle smene vlasti, batrgali smo se još nekoliko godina, motali su kablove za Delfi, ali su u nekom momentu odlučili da žive život dostojan čoveka. I meni je sve teže da odolevam njihovom pritisku da im se pridružim tamo negde u Nemačkoj, gde ih još nisam ni posetio, a gde ima više Bagarića nego što je ostalo u svim selima u Vojvodini u kojima nas je bilo.

U ovako postavljenim društvenim okolnostima logično je da samo On može da napravi korak ka smanjenju podela u društvu. On to neće uraditi jer se njegova dominacija javnim prostorom upravo i zasniva na postojanju nekog neprijatelja koji je, tobože, protiv Srbije i srpskog naroda. I to je ono što ga, između ostalog, najviše razlikuje od Zorana Đinđića, s kojim suptilno pokušava da se identifikuje. Zoran je, dragi moj predsedniče, pokušavao da ujedini ljude ZA neke vrednosti i ideje iako svestan da je to teži put. Ti, sa druge strane, pokušavaš da izmisliš neprijatelja, svestan da se kod nas najlakše beru politički poeni na politici "oni su krivi" (Dejan Bagarić, student, politički aktivista DS).

GORDANA: Poslednjih osam godina živela sam kao u ružnom snu. Prvo, pod stalnom pretnjom otkaza od naprednjaka, posle kao otpuštena starija žena koja pokušava negde da se zaposli. Mnoge planirane stvari nisam mogla da uradim, mnoge neplanirane su mi se dogodile. Sve se to odrazilo na prilike u mojoj porodici. Hvatam sebe kako želim da ćutim i da budem sama umesto da se družim s najmilijima. Sestru i sestriće koji žive u Crnoj Gori godinama nisam videla, čujemo se preko mesindžera, a i to sve ređe. Svetla tačka u svemu ovome je činjenica da su moja deca stekla državljanstvo ozbiljne države. Krug mojih prijatelja koji nisu otišli u inostranstvo sveo se na tri osobe u gradu u kojem živim. Dostojanstven život, po mom najdubljem uverenju, moguć je samo u državi koja vodi računa o svojim stanovnicima. U diktaturi dostojanstva nema, čak ni za one koji su na pozicijama moći, a kamoli za nas koji nismo i koje može da nas ko stigne i da ne odgovara. Ne bih predsedniku ništa poručila. (Gordana Perunović Fijat, spisateljica i građanska aktivistkinja).

MNOGI SU OTIŠLI IZ SRBIJE: Karta u jednom smeru

I kada nas opet budete pitali o poreklu mržnje ili kada samoga sebe jednom budete to pitali, odgovor će biti uvek isti – ništa lično, Predsedniče. Jer, u momentu prizemljenja, kao u kultnom filmu Metjua Kasovica iz devedeset pete, za svakog od nas mržnja će postati sasvim suvišna. Dok čekamo pomračenje Sunca i izbore, neka nam bude dozvoljeno da makar u sebi, makar zbog svih nas radije gledamo u nebeska tela nego u ponuđene listiće, ponavljamo i poverujemo, balzakovski, da su od svih rana neizlečive samo one koje zadaju jezik i pogled, podsmeh i prezrenje. Ništa, dakle, bremenito mržnjom po sebi i izvan iskustva.

I ništa lično, Predsedniče.

GOVOR BROJEVA UNHCR

Jedanaest činjenica o izbeglicama (uoči Svetskog dana izbeglica 20. juna)

- 1% čovečanstva je prisilno raseljeno.
- Broj lica prisilno raseljenih usled sukoba i progona u svetu 2019. godine porastao je na 79,5 miliona - 9,5 miliona više u odnosu na prethodnu godinu. To znači da je svaka 97. osoba u današnjem svetu prisilno raseljena.
- 26 miliona ljudi su izbeglice, 45,7 miliona su interno raseljena lica, a 4,2 miliona su apatridi.
- 77% izbeglica nalazi se u situacijama dugotrajnog izbeglištva, tj. duže od pet godina.
- Deca ispod 18 godina čine 40% prisilno raseljene populacije.
- 85% izbeglica našlo je utočište u zemljama u razvoju.
- Dva miliona ljudi podnelo je zahtev za azil u 2019. godini.
- 68% svih izbeglica dolazi iz pet zemalja: Sirije, Venecuele, Avganistana, Južnog Sudana i Mjanmara.
- Najveći broj izbeglica u svetu - 3,6 miliona - nalazi se u Turskoj.
- 173 osobe dobile su utočište u Srbiji od 2008. do juna 2020.
- 42 osobe podnele su zahtev za azil u Srbiji od januara do juna 2020.

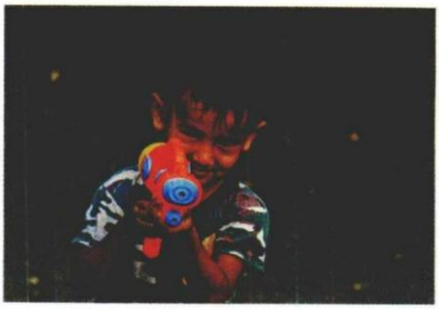

Datum: 18.06.2020
Medij: Večernje novosti
Rubrika Svet / Susedi
Autori: O.M.
Teme: Migranti/azilanti
Naslov: UHAPŠENI MIGRANTI

Napomena:
Površina: 60

Strana: 8



КЛАШНИЦЕ КОД БАЊАЛУКЕ



Фото Д. Поздеровић

УХАПШЕНИ МИГРАНТИ

НАЈМАЊЕ 17 миграната ухапшено је синоћ у великој полицијској потери у Клашницама код Бањалуке, након што је један од миграната потегао пиштољ на полицајку.

Срећом тежих последица није било, а мигранти су се разбежали по околним шумама. Како је потврђено у МУП РС, полиција је раније током дана добила дојаву да се у напуштеној кући, недалеко од моста у Клашницама, налази већа група миграната.

- На терен је упућена патрола полиције, а по њиховом доласку мања група је кренула да се буни. Један од њих је потегао пиштољ на патролу, али срећом није пуцао. Део миграната потом се дао у бекство и умакао у оближњу шуму - каже извор из МУП РС.

У потрагу за њима ангажовани су Жандармерија, Специјална антитерористичка јединица (САЈ), редовна полиција, као и хеликоптер Хеликоптерског сервиса РС. У рекордно време ухапшено је 17 миграната, а потрага је настављена јер се сумња да их се још крије у шуми. ■ О. М.

kliping centar Srbije
www.ninamedia.rs

Datum: 18.06.2020
Medij: Nedeljnik
Rubrika esej
Autori: Marko Prelević
Teme: Migranti/azilanti
Naslov: Lomača za Skarlet

Napomena:
Površina: 504

Strana: 62

Marko Prelević

ESEJ

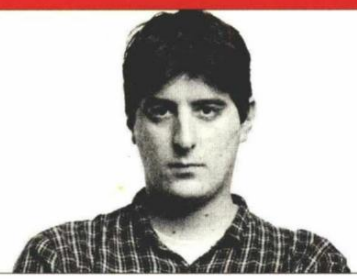

Lomača za Skarlet

Krstaški pohod protiv Dž. K. Rouling, „Prohujalo s vihorom" i jedne epizode „Fawlty Towers" mogao bi da se obije o glavu „progresivcima". Jer prvo strada pristojna, neradikalizovana većina

Ne dešava se retko da neki zli ljudi - nazivali ih krajnjom desnicom, konzervativcima, ultraliberalima, kakogod - pokušaju da kidnapuju i reči i izraze. Valjda su navikli da otimaju šta žele, pa im se tako i poneki idiom učini zgodan.

Jedan od takvih je „tiha većina" *(silent majority)*. Otkako ju je popularizovao predsednik Ričard Nikson, „tiha većina", umesto udžbeničke definicije grupe ljudi koja ne iznosi javno svoje stavove, predstavlja eufemizam za konzervativce. Tricky Dick je, svedoči i Vikipedija, poput mnogih koji su stigli posle njega (a jedan od viđenijih je i aktuelni stanovnik Bele kuće), smatrao da je u medijima najglasnija manjina, dok oni koji misle drugačije, ili makar ne misle tako radikalno, nikada ne zaposednu megafon.

Australijski premijer Skot Morison koristiće, da bi opisao sopstvenu iznenađujuću pobedu na prethodnim izborima, verziju „ćutljivi Australijanci" *(the quiet Australians)*, opisavši svoje glasače kao marljive osobe sa velikim i toliko običnim snovima.

ŽAO MI JE ŠTO JE OVAJ termin, i pola veka posle nesrećnog Niksonovog mandata, otet i zanavek oskvrnut, jer mi ne pada na pamet nijedan bolji za aktuelni društveno-(geo)politički trenutak.

Nazovite me prokletim optimistom ili tek nabusitom budalom, ali držim da je ogroman, preovlađujući procenat ljudi, uključujući tu i ljude u Srbiji, zapravo na pravoj strani u ovom sukobu vremena bivšeg i vremena budućeg, sukobu autoriteta oličenog u kolenu na vratu sitnog prestupnika i svih koji ne žele više da trpe podjarmljivanje bilo kakve fele.

Više ljudi, dozvolite mi da nastavim čak i ako su posredi zablude, ceni i podržava ono što rade Vlade Divac i Bogdan Bogdanović nego ono što je uradila Tea Katai, i nisu među njima samo mladi; istovetno, iako se po medijima, svađama po tviterima i nategnutim istraživanjima javnog mnjenja to ne bi dalo zaključiti, građani Srbije mahom nemaju ništa protiv migranata i ne bi se sa njima obračunavali, ne pripadaju radikalnom diskursu niti ih crna boja kože asocira na nešto loše (o ovome je, uostalom, govorila i jedna studija sa pečatom Harvarda)...

MA DA, GDE TI ŽIVIŠ, TRGNI se, samo letimičan pogled na Tviter u *random* subotu po podne ili ponedeljak ujutru nateraće te da promeniš mišljenje, reći će čitalac, i samo polovično biti u pravu: tiha većina - hajde da vratimo te dve reči u normalu - u Srbiji i svetu neće se svađati po društvenim mrežama, neće ostavljati nepismene komentare po sajtovima, neće slati besne poruke na redakcijski mejl; to je čitav jedan podebeli sloj pristojnih, politički svesnih građana koji nemaju potrebu da se spuštaju u žabokrečinu niti da troše svoje dragoceno vreme podižući si pritisak zbog kakvog anonimnog trola.

Ali ako sam u pravu, a nije nemoguće da jesam, onda je utoliko poraznija sumanuto nategnuta politička korektnost koja je eskalirala ovih dana napadima na spisateljicu Dž. K. Rouling, film „Prohujalo sa vihorom" i, kao vrhunac, jednu epizodu omiljene britanske serije „Fawlty Towers".

Dž. K. Rouling rastrgnuta je jer misli da muškarci koji se osećaju kao žene ne treba da ulaze kako im se prohte u ženska kupatila, pa su se odmah pojavili i predlozi koje fantazijske knjige da kupujete deci sada kada je Hari Poter pokazao svoje pravo, transfobično lice; Skarlet O'Hara je povučena sa HBO-a jer „glorifikuje robovlasništvo"; Kliz u epizodi „Ne pominji Nemce" obračunava se, sem sa Nemcima, i sa ljudima sa West Indies, odnosno karipskih britanskih ekskolonija, koristeći danas neprikladne reči.

O svemu tome bi se dalo raspravljati, naravno - i predočiti spisateljici da nije u pravu i terati mak na konac pa se pitati zašto se, onda, ne bunkeriše i epizoda pajtonovaca u kojoj nekoliko puta viču „Prokleti Belgijanci!" - no mahnito ispravljanje krivudavih popkulturnih Misisipija može da ima mnogo težu posledicu od toga da vam ekran servira izvinjenje kada pokušate da pronađete Reta Batlera ili Dambldora.

U OBRAČUNU SA ISTORIJSKIM NEPRAVDAMA PREVIĐA se ono što je važno od onoga što je, u nedostatku bolje reči, trivijalno. A umetnost nije pošteđena, naprotiv, iako teško da bi iko u leto 2020. odgledao „Prohujalo s vihorom" a onda veselo pomislio da je tlačenje crnaca bilo skroz u redu?

Zapenušani onlajn-ratnici ne shvataju da svojim krstaškim pohodom na sve što bi u ovoj epohi bilo potencijalno neprihvatljivo ili što još potencijalnije može bilo koga da uvredi zapravo odmažu progresivnom diskursu: tiha, pristojna, neradikalizovana, progresivna većina biće toliko zgrožena tom naopakom revolucijom da će se polako okrenuti na drugu stranu. Ili će - a ne zna se šta je gore - samo prestati da brine.

I onda će se polako pretvoriti u one koje je prisvajao Ričard Nikson; i onda će se, jedne nedelje u junu ili jednog utorka u novembru, svejedno, isti oni koji su položili lomaču pod Skarlet pitati kako je moguće da je *onaj* opet tako ubedljivo pobedio. N

kliping centar Srbije
www.ninamedia.rs

Datum: 18.06.2020
Medij: RTS1
Emisija: Jutarnji program/RTS
Autori:
Teme: Komesarijat za izbeglice Republike Srbije; Regionalni program stambenog zbrinjavanja (RHP)

	Početak	Trajanje
Emisija	18.06.2020 06:00:00	300:00
Prilog	18.06.2020 06:43:00	2:33

Naslov: Kuća za porodicu Ljiljak

Komesarijat za izbeglice i migracije i Opština Grocka obezbedili su krov nad glavom desetočlanoj porodici Ljiljak.

kliping centar Srbije
www.ninamedia.rs

Datum: 17.06.2020
Medij: TV Fruška Gora
Emisija: Vesti/TV Fruška Gora
Autori: Redakcija
Teme: Izbeglice iz EX Jugoslavije; Komesarijat za izbeglice Republike Srbije

	Početak	Trajanje
Emisija	17.06.2020 15:00:00	30:00
Prilog	17.06.2020 15:00:00	4:01

Naslov: Podela ključeva

246

Danas su u Irigu uručeni ključevi za 13 izbegličkih porodica koje sada žiVe u Irigu. Ključeve su uručili prvi potpredsednik Vlade RS Ivica Dačić, zamenik predsednika Opštine IrIg Miodrag Bebić, kao i predstavnici Komesarijata za izbeglice, OEPS-a



Република Србија

КОМЕСАРИЈАТ ЗА ИЗБЕГЛИЦЕ И МИГРАЦИЈЕ РЕПУБЛИКЕ СРБИЈЕ

Jedinica za upravljanje projektima u javnom sektoru d.o.o. Beograd
Public Sector Projects Implementation Unit Ltd. Belgrade

Regional Housing Programme



РЕПУБЛИКА СРБИЈА
АУТОНОМНА ПОКРАЈИНА ВОЈВОДИНА
ОПШТИНА ЧОКА
Комисија за избор корисника помоћи за решавање стамбених потреба избеглица кроз куповину сеоских кућа са окућницом и набавку пакета грађевинског материјала или друге опреме у облику "малог гранта" у оквиру Регионалног стамбеног програма, Потпројекат 8-сеоске куће
Ч О К А

ОБАВЕШТЕЊЕ О ЈАВНОМ ПОЗИВУ
ЗА ИЗБОР КОРИСНИКА ЗА ДОДЕЛУ ПОМОЋИ ЗА РЕШАВАЊЕ СТАМБЕНИХ ПОТРЕБА ИЗБЕГЛИЦА ПРИ КУПОВИНИ 3 СЕОСКЕ КУЋЕ

Општина Чока обавештава избеглице и бивше избеглице које су, услед догађаја из периода од 1991. године до 1995. године, стекле статус избеглице у Републици Србији, без обзира на њихов статус у време решавања стамбене потребе, и то: избеглице које живе у колективним центрима или неком другом виду колективног смештаја, формалног или неформалног и угрожене избеглице у приватном смештају и бивше носиоце станарског права, а које су без трајног решења у земљи порекла или Републици Србији, а све према утврђеним критеријумима угрожености, **да ће јавни позив за доделу помоћи за решавање стамбених потреба избеглица при куповини 3 сеоске куће са окућницом и деделу пакета помоћи, у оквиру Регионалног стамбеног програма, Стамбени програм у Републици Србији, Потпројекат 8 – сеоске куће (у даљем тексту: Јавни позив), бити објављен 20. јула 2020. године на огласним таблама општине Чока и месних канцеларија општине Чока и на интернет презентацијама општине Чока www.coka.rs и Комесаријата за избеглице и миграције www.kirs.gov.rs**

Помоћ је бесповратна и одобрава се за решавање стамбених потреба избеглица које имају пријављено боравиште/пребивалиште на територији општине Чока кроз куповину сеоске куће са окућницом у маскималном износу до 9.500 евра у динарској противвредности и доделу пакета помоћи (грађевински материјал и опрема у циљу побољшања услова живота) у максималном износу до 1.500 евра у динарској противвредности, по породичном домаћинству. Изабрани корисник помоћи може додатно да учествује сопственим средствима у реализацији помоћи за решавање стамбених потреба у износудо 50% од износа намењеног за куповину сеоске куће са окућницом (у максималном износу до 4.750 евра, у динарској противвредности). Помоћ се додељује за куповину сеоске куће са окућницом која се налази на територији Републике Србије. Предметна сеоска кућа са окућницом мора бити уписана у катастру непокретности, без терета на објекту и земљишту и мора испуњавати основне услове за живот и становање.

Јавни позив траје **од 20. јула 2020. године до 03. септембра 2020. године.** Све информације у вези поменутог јавног позива заинтересована лица могу добити путем телефона: 064/8252069 или код председника Комисије у Општинској управи Чока, ул. Потиска 20, канцеларија бр. 35.

Регионални стамбени програм финансира и подржава међународна заједница

UNHCR The UN Refugee Agency OSCE CEB

Регионални стамбени програм (РСП) основан је у циљу обезбеђивања трајног смештаја угроженим лицима која су добила статус избеглих или расељених лица након сукоба на територији бивше Југославије у периоду од 1991-1995. РСП спроводе Хрватска, Босна и Херцеговина, Црна Гора и Србија, а првенствено га финансира међународна донаторска заједница. Главни донатор је Европска унија. Преостали донатори су САД, Немачка, Италија, Норвешка, Швајцарска, Данска, Турска, Луксембург, Кипар, Румунија, Чешка Република, Словачка Република и Мађарска.

Vreme: 18.06.2020 09:46
Medij: rtv.rs
Link: http://www.rtv.rs/sr_lat/drustvo/unhcr-pomoci-izbeglicama-u-svetu-u-srbiji-314-legalno-
Autori: Redakcija
Teme: Migranti/azilanti

Naslov: UNHCR: Pomoći izbeglicama u svetu, u Srbiji 314 legalno boravi



Agencija UN za izbeglice (UNHCR) apelovala je danas na zemlje širom sveta da ulože više napora i nađu dom za milione izbeglica i drugih lica raseljenih usled sukoba, progona ili događaja koje ozbiljno...

ŽENEVA - Agencija UN za izbeglice (UNHCR) apelovala je danas na zemlje širom sveta da ulože više napora i nađu dom za milione izbeglica i drugih lica raseljenih usled sukoba, progona ili događaja koje ozbiljno narušavaju javni red i mir.

Apel koji je, u vidu izveštaja, danas objavljen pokazao je da je više od jedan odsto čovečanstva danas prisilno raseljeno - svaka 97. osoba u svetu - a da je sve manje izbeglih koji mogu da se vrate svojim kućama. Što se tiče Srbije, UNHCR navodi da u ovom trenutku, samo 314 tražilaca azila i izbeglica legano boravi u Srbiji i poručuje da bi naša zemlja trebalo da "ostvari napredak u ostvarivanju svojih obaveza prema međunarodnom i nacionalnom izbegličkom pravu" da bi se uspostavio efikasni sistem upravljanja migracijama. "Tražiocima azila i izbeglicama bi trebalo izdati biometrijske lične i putne isprave. Iako imaju pristup javnom zdravstvu i obrazovanju, njima je još uvek potrebno osigurati nediskriminatorni pristup zapošljavanju, boravištu, državljanstvu i drugim pravima", navodi UNHCR. Ističe i da podržava unapređenje uslova prihvata, pri čemu tražioci azila i izbeglice više ne bi bili zajedno sa iregularnim migrantima u kolektivnim centrima, već bi im se pomoglo da žive u bezbednijem, privatnom smeštaju. "Dok je, zahvaljujući Regionalnom programu stambenog zbrinjavanja, pomoć dobilo više od 16.500 ugroženih bivših izbeglica iz regiona, oko 68.000 ugroženih interno raseljenih lica još uvek, dvadeset godina nakon njihovog raseljavanja, čeka na hitnu podršku za dostojanstven i samostalan život u Srbiji", tvrdi UNHCR. Godišnji izveštaj UNHCR Globalni trendovi raseljavanja, koji se objavljuje dva dana pred 20. juni, Svetski dan izbeglica, pokazuje da je nezapamćenih 79,5 miliona ljudi bilo raseljeno krajem 2019. godine, navodi se u saopštenju. "Svedoci smo izmenjene realnosti, jer je prisilno raseljavanje u današnje vreme ne samo mnogo rasprostranjenije, već više nije kratkoročno i privremeno", rekao je Visoki komesar UN za izbeglice Filipo Grandi. On je naglasio da se od ljudi ne može očekivati da unedogled žive u stanju pripravnosti, bez mogućnosti da se vrate kućama ili nade da će izgraditi budućnost tamo gde se nalaze. "Potrebno je zauzeti suštinski nov stav, da lakše prihvatamo sve koji su primorani da beže, te da budemo odlučniji da zaustavimo sukobe koji traju godinama i koji su u korenu ovog neizmernog stradanja", poručio je on. Izveštaj UNHCR-a Globalni trendovi raseljavanja pokazuje da su od 79,5 miliona raseljenih krajem prošle godine, 45,7 miliona bili oni koji su pobegli u druga područja sopstvenih država. Ostali su bili ljudi raseljeni na druga mesta, a njih 4,2 miliona čekaju rezultat zahteva za azil, dok 29,6 miliona čine izbeglice i drugi prisilno raseljeni van svojih zemalja.

Vreme: 18.06.2020 13:57
Medij: rtv.rs
Link: http://www.rtv.rs/sr_lat/vojvodina/backa/senta-stan-za-radovana-rakica_1136492.html
Autori: Redakcija
Teme: Komesarijat za izbeglice Republike Srbije

Naslov: Senta: Stan za Radovana Rakića



Stambeno zbrinjavanje izbeglih i prognanih lica deo je projekta koji Opština Senta realizuje u saradnji sa Vladom Srbije i Komesarijatom za izbeglice i migracije. Zahvaljujući ovom programu, ključeve stana i...

SENTA - Stambeno zbrinjavanje izbeglih i prognanih lica deo je projekta koji Opština Senta realizuje u saradnji sa Vladom Srbije i Komesarijatom za izbeglice i migracije. Zahvaljujući ovom programu, ključeve stana i Ugovor o vlasništvu, dobio je i Radovan Rakić. On i njegova porodica proterani su devedeset pete godine iz Hrvatske.

Rakić je izbegao sa suprugom i dvoje maloletne dece tokom akcije Oluja. Sve što su imali, ostalo je u Ličkom Osiku. Jedno vreme živeli su u Kanjiži. Deca su odrasla i sada imaju svoje porodice. Supruga je preminula devedeset devete godine. On se nakon njene smrti preselio u Sentu, gde živi sam, kao podstanar. Iz podstanarske sobe Radovan će se uskoro preseliti u svoj stan. "Hvala svima koji su mi pomogli i koji su učestvovali u tome, Vlada, Komesarijat, ovde ovi ljudi iz Opštine, svaka im čast svima. Zadovoljan sam, šta da radim, dobio sam najzad svoj krov nad glavom", kaže Radovan. "Za kupovinu ovog stana, devedeset odsto sredstava obezbedio je Komesarijat, a deset odsto lokalna samouprava", izjavio je predsednik Komisije za pomoć izbeglim i prognanim licima Igor Stojkov. "Od 1,4 miliona dinara, 1,2 miliona je predviđeno je za kupovinu stana i još dvesta hiljada dinara u vidu granta za kupovinu građevinskog materijala. Ugovor je overen kod javnog beležnika i gospodin Rakić upisan je kao vlasnik. Ostalo je još da se odradi javna nabavka građevinskog materijala koja je u toku, u narednih nedelju dan i taj postupak će biti završen i očekujemo da će u narednih mesec dana gospodin Rakić moći da se useli u svoj stan" rekao je Stojkov. "Od dvadeset izbegličkih porodica, tri žive kao podstanari. Planirano je da i oni uskoro budu stambeno zbrinuti", dodao je Stojkov.

Vreme: 18.06.2020 15:25
Medij: Fonet
Link: http://www.fonet.rs
Autori: Redakcija
Teme: Migranti/azilanti

Naslov: ZAUSTAVLJENI MIGRANTI

ZAUSTAVLJENI MIGRANTI

BEOGRAD, 18. jun 2020. (FoNet) - Uprava carina saopštila je danas da su carinici od pocetka godine sprecili 532 migranta da ilegalno predu državnu granicu, a samo u sredu zaustavljeno je njih 45.

U sredu je na prelazu Preševo i na robno-carinskom terminalu aerodroma u Nišu otkriveno 20 migranata iz Avganistana.

Zahvaljujuci mobilnom skeneru na izlaznoj strani prelaza Horgoš 14 migranata je tog istog dana osujeceno u pokušaju ilegalnog prelaska granice.

Migranti su se krili medu konzerviranim graškom, kvascem, priborom za ribolov, antenama za mobilnu telefoniju i raznom drugom robom, navodi se u saopštenju.

Na prelazu Batrovci, gde postoji kontrola mobilnim skenerom, u dva kamiona, jednom makedonskom i jednom domacem, koji su prevozili robu ka Hrvatskoj, otkriveno je devet migranata iz Avganistana, dok su na prelazu Šid carinici pronašli dvojicu mladica iz Avganistana medu biciklima iz Bugarske namenjenim hrvatskom tržištu.

Posle otkrivanja migrante u dalju nadležnost preuzima policija, navodi se u saopštenju. (kraj) lj/ivt 14:45

Vreme: 18.06.2020 15:36
Medij: Tanjug
Link: http://www.tanjug.rs
Autori: Redakcija
Teme: Migranti/azilanti

Naslov: Carinici u jednom danu otkrili 45 ilegalnih migranta

Carinici u jednom danu otkrili 45 ilegalnih migranta

BEOGDAD, 18. juna (Tanjug) - Od početka godine carinici su sprečili 532 migranta da ilegalno pređu državnu granicu, a samo u sredu, 17. Juna je u tom pokušaju osujećeno 45 migranta.

Tog dana je na prelazu Preševo i na robno-carinskom terminalu JP Aerodromi Srbije u Nišu otkriveno 20 migranata iz Avganistana, saopšteno je iz Uprave carina.

U tri od četiri kamiona, koji su iz Severne Makedonije za uvoznika u Nišu prevozili koturove metalne žice iz Grčke, prilikom kontrole na pomenutom terminalu, pronađeno je 13 mlađih Avganistanaca.

Istog dana su na prelazu Preševo carinici su u saradnji sa policijom u kamionu natovarenom lubenicama pronašli sedam migranata iz Avganistana.

Migranti su otkriveni prilikom detaljnog pregleda za koji je izdvojen kamion leskovačkih registarskih oznaka, koji je prevozio sveže lubenice iz Grčke ka Leskovcu.

Carinici su ih međutim otkrili u tovarnom delu.

Zahvaljujući mobilnom skeneru na izlaznoj strani prelaza Horgoš 14 migranata je tog istog dana osujećeno u pokušaju ilegalnog prelaska granice.

Njihovo krajnje odredište bile zapadnoevropske zemlje Francuska, Velika Britanija, Nemačka, kao i Češka i Poljska, pronašli sakrivene ljude.

Migranti su se krili među konzerviranim graškom, kvascem, priborom za ribolov, antenama za mobilnu telefoniju i raznom drugom robom.

Na prelazu Batrovci gde takođe postoji kontrola mobilnim skenerom, u dva kamiona, jednom makedonskom i jednom domaćem, koji su prevozili robu ka Hrvatskoj, otkriveno je devet migranata iz Avganistana, dok su na prelazu Šid carinici pronašli dvojicu mladića iz Avganistana među biciklima iz Bugarske namenjenim hrvatskom tržištu.

Nakon otkrivanja migrante u dalju nadležnost preuzima policija, navodi Uprava carina.

Datum: 19.06.2020
Medij: Alo
Rubrika Aktuelno
Autori: V. N.
Teme: Migranti/azilanti

Napomena:
Površina: 323

Naslov: Naoružani migranti LUTAJU SRPSKOM!

Strana: 5



DRAMATIČNO Težak incident kod Banjaluke, reagovale specijalne snage



Naoružani migranti LUTAJU SRPSKOM!

Dramatično! Migrant iz Palestine potegao je pištolj na policiju Republike Srpske, ali tragedija je izbegnuta u poslednjem trenutku. Incident se dogodio u Klašnicama kod Banjaluke, a nakon intervencije specijalaca veća grupa migranata je privedena, među njima i H. H., koji je pretio policajki pištoljem.

Povodom toga se oglasio i Milorad Dodik, koji je naveo da je još pre pet-šest godina govorio kako će „migranti biti ogromna bezbednosna pretnja".

- Republika Srpska ostaje privržena politici koju je ranije utvrdila, a to je da nema zadržavanja migranata na njenoj teritoriji. Svi pokušaji iz BiH, pre svega iz Sarajeva, pa čak i sa Zapada, da se migranti ravnomerno rasporede po celoj BiH neće proći. Srpska je zainteresovana za hermetičko zatvaranje granica za migrante i njihovu hitnu deportaciju iz BiH - kaže Dodik.

Palestinac H. H. potegao pištolj na pripadnicu policije RS, Dodik traži da se svi proteraju

Prema rečima vojno-političkog analitičara Vlade Radulovića, nema sumnje da će se situacija s migrantima dodatno zaoštravati u narednom periodu.

- Primetni su sve učestaliji incidenti u regionu, kako u BiH, tako i u Srbiji. Ono što posebno zabrinjava jeste činjenica što incidenti postaju sve ozbiljniji. Dakle, više se ne radi samo o internim tučama, sve češći su obijanja kuća, krađa imovine, napad na građane na ulicama i to je nešto što dodatno govori u prilog tome kako će se situacija razvijati ukoliko dođe do daljeg povećanja broja migranata - navodi Radulović, a na pitanje zašto u poslednje vreme dolazi do incidenata i da li neko stoji iza toga, odgovara:

- Pre svega, razlog vidim u tome što je migrantska struktura promenjena u odnosu na 2015. Zato što smo tada imali čitave porodice iz Sirije i Iraka, a sada su to radikalni ekstremisti, mladi vojno sposobni ljudi, od kojih su neki i borci Islamske države i pripadaju različitim radikalnim organizacijama. Sukobi koje ćemo viđati su isti oni koje smo viđali u prethodnom periodu, njihovo međusobno razračunavanje, gde su se do sada koristili noževi. I sa povećavanjem broja migranata broj incidenata raste, jer nije isto kad u kampu mate 300-400 migranata i kada ih imate nekoliko hiljada.

V. N.

kliping centar Srbije
www.ninamedia.rs

Datum: 19.06.2020
Napomena:
Medij: Politika
Površina: 460
Rubrika Društvo
Autori: D. Jokić Stamenković
Teme: Regionalni program stambenog zbrinjavanja (RHP); Izbeglice iz EX Jugoslavije; Komesarijat

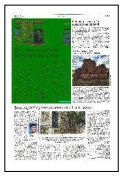

Naslov: Pod novim krovom posle tri decenije

Strana: 8

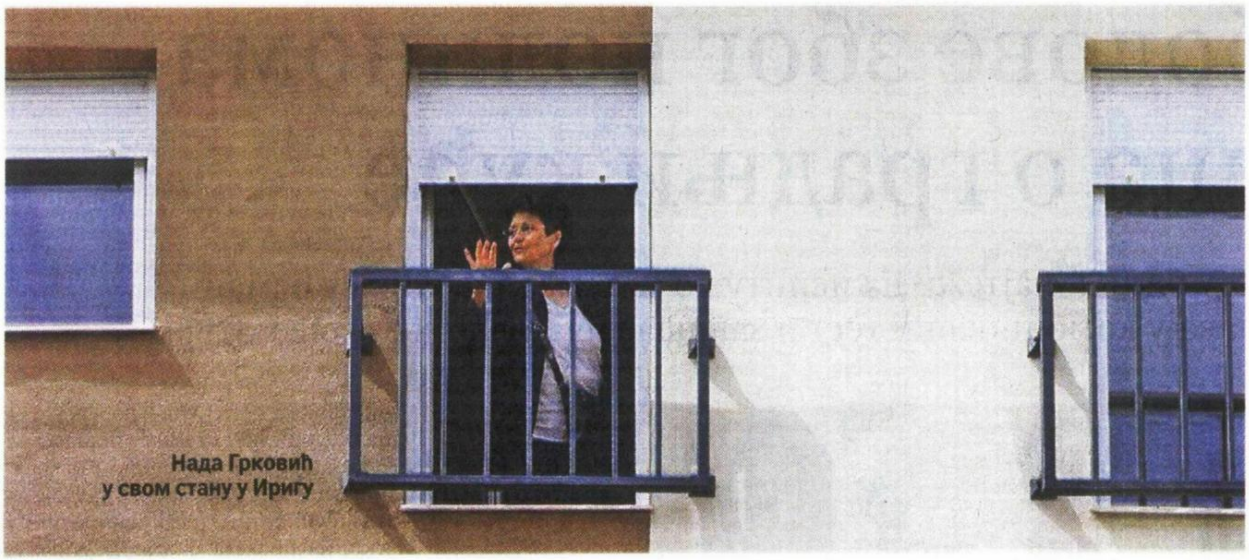

Фото КИРС

Нада Грковић у свом стану у Иригу

Под новим кровом после три деценије

Прошло је готово тридесет година откако су ратне муке на простору бивше Југославије у Србију нагнале 618.000 избеглица из Босне и Херцеговине и Хрватске, а већина се одлучила да овде и остане. Уз тај податак представници Комесаријата за избеглице и миграције (КИРС) истичу да су досад плански, из буџетских и донаторских средстава, стамбено збринули више десетина хиљада људи, али и да су потребе за смештајем избеглих „увек биле несразмерно веће од расположивих средства". Многи се нису снашли, па деценијама у Србији пливају у подстанарским водама. Како би помоћ била већа, на иницијативу наше земље, покренут је и Регионални стамбени програм, у оквиру кога је само од почетка ове године у нове станове усељено 545 избеглих породица из 16 градова. Како за „Политику" истиче Светлана Палић, из КИРС-а, највише избеглих добило је кључ у руке 5. јуна у Новом Саду, када се у насељу Ветерник у нове станове уселило 276 породица.

Уз њих је последњих двадесетак дана вишедеценијски стамбени проблем решен и за пет породица у Крупњу, 20 у Ваљеву, три у Бачком Петровцу, 16 у Бачкој Паланци. У две новоизграђене зграде у Севојну у истом периоду комесаријат је уселио 30 избеглих породица, а кров над главом коначно је стекло и по 20 фамилија у Пожаревцу и Новом Пазару, 15 у Свилајнцу и 13 у Иригу.

– Ускоро ћемо организовати и усељавање 30 избегличких породица из БиХ и Хрватске у нове станове у Сремској Митровици, а очекујемо од општине Темерин да изда употребну дозволу за зграду са 64 стана, па да онда и у њу уселимо избегле који деценијама живе као подстанари. Уз кључ од стана свима дарујемо јабуку као симбол здравља и жеље да дуго живе и поред улаза им посадимо косовски божур јер је он српска чуваркућа – истиче Палићева.

Дуго је јабуку у руци пре три дана у Иригу стискала и шездесетседамгодишња Нада Грковић. Каже да је после 29 подстанарских година поново добила кров над главом.

Досад плански збринуто више десетина хиљада људи, али су потребе за смештајем „увек биле несразмерно веће од расположивих средстава", кажу у Комесаријату за избеглице и миграције

– Када ми је уручиван кључ пред очима ми се поново створила слика тог новембра 1991. године када сам са три кофера напустила Загреб и стигла у београдски избеглички центар у Симиној 19, где сам загрљена језивом хладноћом и преноћила. Тада сам изгубила стан, пријатеље, посао и аутомобил. Зато нема речи којима бих описала шта ми сада значе 32 квадрата мог новог дома, који сам добила на доживотно коришћење – каже за наш лист Грковићева.

У КИРС-у истичу да су пре увођења ванредног стања, од 3. јануара до 9. марта, у нове домове у Мионици, Сомбору, Кикинди, Малом Црнићу, Оџацима и Жабарима, такође, уселили 127 породица.

Кроз Регионални стамбени програм до сада су, углавном последњих неколико година, стамбено збринуте 4.783 породице избегле у периоду од 1991 до 1995. године. У комесаријату кажу да су кроз преговоре са донаторима и партнерима, обезбедили средства да се, до завршетка програма који је уговорен до краја 2021, стамбено збрине још близу три хиљаде породица.

Поменути регионални програм спроводе Србија, Босна и Херцеговина, Црна Гора и Хрватска, а финансира га, првенствено, међународна донаторска заједница.

Д. Јокић Стаменковић

kliping centar Srbije
www.ninamedia.rs

Datum: 19.06.2020
Medij: Dnevnik
Rubrika Sudska hronika
Autori: Redakcija
Teme: Migranti/azilanti
Naslov: Carinici u jednom danu otkrili 45 migranata

Napomena:
Površina: 230

Strana: 9

ОД ПОЧЕТКА ГОДИНЕ ЗАУСТАВЉЕНА 532 СЛЕПА ПУТНИКА НА ДРЖАВНОЈ ГРАНИЦИ

Цариници у једном дану открили 45 мигранта

Цариници су, само у једном дану, осујетили 45 мигранта да илегално пређу државну границу, а од почетка године, како наводе у Управи царина, њих 532.

Наиме, у среду, на прелазу Прешево и на робно-царинском терминалу ЈП „Аеродроми Србије" у Нишу, откривено је 20 мигранта из Авганистана.

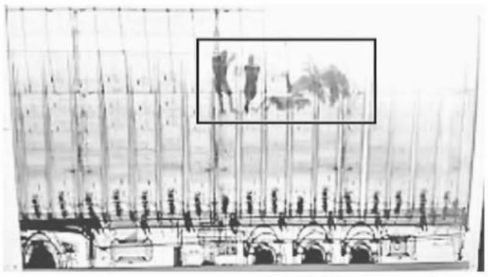

Иако су на камионима биле царинске пломбе Северне Македоније, које нису биле оштећене, у три од четири камиона, који су за увозника у Нишу превозили котурове металне жице из Грчке, приликом контроле, пронађено је укупно 13 млађих илегалаца из Авганистана.

Истог дана на прелазу Прешево цариници су, у сарадњи с полицијом, у камиону натовареном лубеницама, пронашли седам мигранта из Авганистана. Слепи путници су пронађени приликом детаљног прегледа за који је издвојен камион лесковачких регистарских ознака, који је превозио свеже лубенице из Грчке ка Лесковцу.



Да се у товарном делу крију људи цариници су посумњали када је мултигасним детектором у приколици измерена повећана концентрација угљен-диоксида.

Захваљујући мобилном скенеру на излазној страни прелаза Хоргош, 14 мигранта је тог истог дана осујећено у покушају илегалног преласка границе. Након што су анализом слике са скенера уочили одступања, цариници су међу робом у чак пет камиона, чије су крајње одредиште биле западноевропске земље Француска, Велика Британија, Немачка, као и Чешка и Пољска, пронашли сакривене људе. Мигранти су се крили међу конзервираним грашком, квасцем, прибором за риболов, антенама за мобилну телефонију и разном другом робом.

На прелазу Батровци, где такође постоји контрола мобилним скенером, у два камиона, једном македонском и једном домаћем, који су превозили робу ка Хрватској, откривено је девет мигранта из Авганистана, док су на прелазу Шид цариници пронашли двојицу младића, такође из Авганистана, међу бициклима из Бугарске намењеним хрватском тржишту.

Након откривања мигранте у даљу надлежност преузима полиција. **Д. Н.**

Фото: **Управа царина**

kliping centar Srbije
www.ninamedia.rs

Datum: 19.06.2020
Medij: Politika
Rubrika Hronika
Autori: Redakcija
Teme: Migranti/azilanti

Napomena:
Površina: 199

Naslov: Carinici u jednom danu otkrili 45 migranata

Strana: 9



Фото Управа царина

Цариници у једном дану открили 45 мигранта

Од почетка године цариници су спречили 532 мигранта да илегално пређу државну границу, а само у среду, 17. јуна је у том покушају осујећено 45 мигранта. Тог дана је на прелазу Прешево и на робно-царинском терминалу ЈП Аеродроми Србије у Нишу откривено 20 мигранта из Авганистана, саопштено је из Управе царина.

У три од четири камиона, који су из Северне Македоније за увозника у Нишу превозили котурове металне жице из Грчке, приликом контроле на поменутом терминалу, пронађено је 13 млађих Авганистанаца.

Истог дана су на прелазу Прешево цариници у сарадњи са полицијом у камиону натовареном лубеницама нашли седам мигранта из Авганистана. Захваљујући мобилном скенеру на излазној страни прелаза Хоргош 14 мигранта је тог истог дана осујећено у покушају илегалног преласка границе. Они су се крили међу конзервираним грашком, квасцем, прибором за риболов, антенама за мобилну телефонију и разном другом робом.

На прелазу Батровци где такође постоји контрола мобилним скенером, у два камиона, једном македонском и једном домаћем, који су превозили робу ка Хрватској, откривено је девет мигранта из Авганистана, док су на прелазу Шид цариници нашли двојицу младића из Авганистана међу бициклима.

Р. Х.

kliping centar Srbije
www.ninamedia.rs

Datum: 19.06.2020
Medij: Kurir
Rubrika Vesti
Autori: Redakcija
Teme: Izbeglice iz EX Jugoslavije; Migranti/azilanti

Napomena:
Površina: 117

Naslov: U svetu raseljeno 80 miliona osoba

Strana: 18



ALARM IZVEŠTAJ UJEDINJENIH NACIJA

U svetu raseljeno 80 miliona osoba

ŽENEVA - U svetu je rekordnih gotovo 80 miliona ljudi, što predstavlja više od jedan odsto čovečanstva, bilo primorano da napusti svoje domove bežeći od nasilja ili progona i živi daleko od svojih kuća, pokazuje novi izveštaj Visokog komesarijata UN za izbeglice (UNHCR).

Kako se procenjuje, krajem 2019. godine oko 79,5 miliona ljudi su bili ili izbeglice tražioci azila ili osobe iskorenjene iz sopstvene zemlje, sa sve manje izgleda da se u nju vrate.



FOTO AP

Patnja... Izbeglice u kampu u Bangladešu

- Jedan procenat svetske populacije ne može da se vrati kućama zbog ratova, progona, kršenja ljudskih prava i drugih oblika nasilja - rekao je šef UNHCR Filipo Grandi.

Pre deset godina bilo je 40 miliona raseljenih, znači taj broj se duplirao, i ne vidi se tendencija usporavanja. To takođe znači da su nedovoljna politička rešenja koja su tražena da bi se okončale krize zbog kojih stanovništvo beži iz svojih zemalja i sprečeno je da se u njih vrati.

kliping centar Srbije
www.ninamedia.rs

Datum: 19.06.2020
Medij: Kurir
Rubrika Sport
Autori: naručena objava
Teme: Komesarijat za izbeglice Republike Srbije
Napomena:
Površina: 430
Naslov: KOMESARIJAT ZA IZBEGLICE I MIGRACIJE
Strana: 35

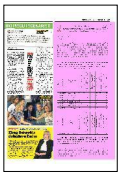

Република Србија
КОМЕСАРИЈАТ ЗА ИЗБЕГЛИЦЕ И МИГРАЦИЈЕ
Народних хероја 4, 11070 Београд
тел: +381 11 311 72 72, факс: +381 11 312 95 85, e-mail: kirs@kirs.gov.rs

Бр. 36-25/ 2019
Београд, _____

На основу члана 19. став 3. Закона о избеглицама („Службени гласник РС”, број 18/92, „Службени лист СРЈ”, број 42/02 - СУС и „Службени гласник РС”, број 30/10), чл. 6., 8. и 9. став 1. Уредбе о ближим условима и мерилима за утврђивање реда првенства за решавање стамбених потреба избеглица („Службени гласник РС”, број 58/11) и члана 11. Правилника о раду Комисије за решавање стамбених потреба избеглица, Комисија за решавање стамбених потреба избеглица Комесаријата за избеглице и миграције, именована Решењем комесара бр. 360-567/11-2011 од 28. новембра 2019. године, (у даљем тексту: Комисија), објављује

ПРЕДЛОГ ЛИСТЕ РЕДА ПРВЕНСТВА ЗА ДАВАЊЕ У ЗАКУП НА ОДРЕЂЕНО ВРЕМЕ СА МОГУЋНОШЋУ КУПОВИНЕ 7 СТАМБЕНИХ ЈЕДИНИЦА У УБУ НАМЕЊЕНЕ ЗА РЕШАВАЊЕ СТАМБЕНИХ ПОТРЕБА ИЗБЕГЛИЦА НА ТЕРИТОРИЈИ ОПШТИНЕ УБ

Редни број	Број предмета	Презиме и име носиоца домаћинства	Број чланова домаћинства	Настрадали или нестали	Малолетна деца	Број мал. деце или деце на редовном школовању у једнородитељском породичном домаћинству	Породично домаћинство са дететом са инвалидитетом	Стамбена ситуација	Материјални положај	Подаци о губитку радне способности - телесном оштећењу	Болести од већег мед. значаја	Укупан број бодова
1.	360-37/2020	Марковић Нена	30	/	10	20	/	/	20	20	/	100
2.	360-36/2020	Штрбац Јован	40	20	10	/	/	/	20	/	/	90
3.	360-47/2020	Перић Славен	30	/	10	/	/	/	20	20	/	80
4.	360-39/2020	Мартиновић Јована	40	/	/	/	/	/	20	/	/	60
5.	360-38/2020	Дамјановић Далибор	30	/	/	/	/	/	20	/	/	50
6.	360-35/2020	Драгишић Дејан	10	/	/	/	/	/	20	/	20	50
7.	360-32/2020	Ерцег Борислав	10	/	/	/	/	/	20	/	/	30
8.	360-46/2020	Тарабић Ранко	10	/	/	/	/	/	20	/	/	30

Редни број	Број предмета	Презиме и име носиоца домаћинства	Број чланова домаћинства	Настрадали или нестали	Малолетна деца	Број мал. деце или деце на редовном школовању у једнородитељском породичном домаћинству	Породично домаћинство са дететом са инвалидитетом	Стамбена ситуација	Материјални положај	Подаци о губитку радне способности - телесном оштећењу	Болести од већег мед. значаја	Укупан број бодова
1.	360-105/2019	Јованчевић Драган	30	/	10	/	/	/	20	/	/	60

ПРЕДЛОГ ЛИСТЕ РЕДА ПРВЕНСТВА ЗА ДАВАЊЕ У ЗАКУП НА ОДРЕЂЕНО ВРЕМЕ СА МОГУЋНОШЋУ КУПОВИНЕ 1 СТАМБЕНЕ ЈЕДИНИЦЕ У ВРШЦУ НАМЕЊЕНЕ ЗА РЕШАВАЊЕ СТАМБЕНИХ ПОТРЕБА ИЗБЕГЛИЦА НА ТЕРИТОРИЈИ ГРАДА ВРШАЦ

У складу са чланом 9. став 2. Уредбе о ближим условима и мерилима за утврђивање реда првенства за решавање стамбених потреба избеглица („Службени гласник РС“, број 58/11) лица са ове листе могу уложити приговор Комисији преко Комесаријата за избеглице и миграције, у року од 15 дана од дана оглашавања Предлога листе реда првенства.

kliping centar Srbije
www.ninamedia.rs

Datum: 18.06.2020
Medij: TV Fruška Gora
Emisija: Vesti/TV Fruška Gora
Autori: Redakcija
Teme: Komesarijat za izbeglice Republike Srbije; Izbeglice iz EX Jugoslavije

	Početak	Trajanje
Emisija	18.06.2020 15:00:00	30:00
Prilog	18.06.2020 15:10:00	2:10

Naslov: Podela ugovora

Voditeljka:

U skupštinskoj sali u Beloj zgradi u Staroj Pazovi održana je dodela 170 ugovora za buduće stanare fruškogorskog naselja u Staroj Pazovi. Korisnici i stanari su izabrani na javnom konkursu, a uskoro sledi i useljenje.

Reporter:

Obezbediti krov nad glavom danas nije ni malo lako. To najbolje znaju oni koji su izbegli sa svojih ognjišta. Međutim 170 porodica biće useljeno u svoje nove domove za samo nekoliko nedelja u Fruškogorskom naselju u Staroj Pazovi.

Sagovornik:

Mislim zadovoljni smo naravno, trenutno živimo na selu, zbog dece nam je ovo prvobitno. Zato što Pazova pruža više deci školskog uzrasta, puno nam znači.

Sagovornik broj 2:

Ovo nam mnogo znači. Pogotovo prvenstveno zbog dece, deca su mala, I zbog školovanja I zbog zaposlenja. Selo, Surduk kao Surduk je mesto više vikend naselje, jelte ko nema nekih značajnih, da se bavi poljoprivredom i nešto zemlje. Vezani smo inače za Pazovu i za Beograd.

Voditeljka:

Koristnicima odnosno budućim stanarima fruškogforskog naselja, predsednik opštine, Stara Pazova Đorđe Radinović danas je svečano predao ugovore, a kako je istaknuto useljenje se očekuje kroz par nedelja. Čime će biti konačno rešeno stambeno pitanje velikog broja izbegličkih porodica.

Đorđe Radinović, predsednik opštine Stara Pazova:

Mi smo se zaista trudili, negde gotovo 200 stanova u ovom projektu sada je izgrađeno i urađena je infrastruktura i svi ovi ljudi treba da se usele ovde za narednih 20 dana. Zaista stanovi su vrlo kvaliteno urađeni, infrastruktura I sve ono I opština je izdvojila negde preko 2 miliona evra uz ono što su donirali strani donatori sa Komesarijatom za izbegle. Tako da kažem + velike napore, a I finacinjski deo je zaista velik.

Voditeljka:

Predsednik opštine Stara Pazova potvrdio je da će lokalana samouprava I kroz nekle buduće projekte obezbediti socijalno ugoržene porodice, ali i izbegličke, u vidu pomoći u građevinskom materijalu i ostalo.

Vreme: 18.06.2020 20:01
Medij: info24.rs
Link: https://info24.rs/vesic-porodice-iz-kolektivnog-centra-dobile-svoj-dom-u-ostruznici/
Autori: Redakcija
Teme: Komesarijat za izbeglice Republike Srbije

Naslov: Vesić: Porodice iz kolektivnog centra dobile svoj dom u Ostružnici

Kuće u čukaričkom naselju dobilo je 25 interno raseljenih porodica sa Kosova i Metohije i sedam socijalno ugroženih porodica. Zamenik gradonačelnika Beog...

Kuće u čukaričkom naselju dobilo je 25 interno raseljenih porodica sa Kosova i Metohije i sedam socijalno ugroženih porodica. Zamenik gradonačelnika Beograda Goran Vesić razgovarao je sa porodicama koje su, nakon privremenog smeštaja u kolektivnom centru na Adi Ciganliji, dobile nov dom u Ostružnici. Kako je rekao, kuće u ovom čukaričkom naselju dobilo je 25 interno raseljenih porodica sa Kosova i Metohije i sedam socijalno ugroženih porodica. - Ovo naselje je primer kako mogu da se rešavaju konkretni problemi ljudi. Zajedničkim naporima organizacije "Help", koja je donirala kuće, Grada Beograda, Opštine Čukarica, koja je uradila ulicu, obezbedila placeve i svu infrastrukturu, kao i našeg Komesarijata za izbeglice, uspeli smo da promenimo život za 32 porodice koje su živele neuslovno. Ovo nije jedini slučaj u Beogradu, imamo mnogo takvih projekata sa Komesarijatom za izbeglice, u Ovči, Kamendinu i drugim mestima, gde smo zaista rešavali probleme ljudi - istakao je Vesić. Naselje u Ostružnici je jedno od lepših, naveo je Vesić, i dodao da je reč o prostoru koji je bio opštinska zemlja, te da je sada napravljen gotovo novi deo Ostružnice. - Ovi ljudi žive blizu Beograda i to u uslovima koji su vrlo pristojni. Na ovaj način rešavaćemo i druge probleme. U Beogradu postoji oko 200 interno raseljenih porodica sa Kosova i Metohije i za sada one još nisu dobile krov nad glavom na ovaj način. Time ćemo se u budućnosti baviti sa državom i ovim komesarijatom, kako bismo rešili i njihove probleme - rekao je Vesić. Predsednik opštine Čukarica Srđan Kolarić izrazio je zadovoljstvo činjenicom da su završeni radovi na izgradnji naselja za 32 porodice interno raseljenih lica sa opštine Čukarica. - Naša opština brine o svim stanovnicima, pa samim tim i o interno raseljenim licima koja stanuju na Čukarici. Raspisavili smo konkurse na kojima su interno raseljena lica dobijala pomoć u građevinskom materijalu, kako bi oni koji imaju svoje placeve uspeli da izgrade sopstvene domove. Takođe, zajedno sa Komesarijatom za izbeglice obezbeđujemo im alat i mašine pomoću kojih mogu započeti privatan posao - rekao je Kolarić. Goran Ašanin, koji je raseljen sa Kosova i Metohije, iz opštine Istok, zahvalio je predsedniku Vučiću što se bori za Kosovo i Srbiju, navodeći da "samo takvom borbom može da se pobedi, da se ide dalje i da naša zemlja bude jaka". Takođe, zahvalio je na pomoći Gradu Beogradu i Opštini Čukarica, kao i Komesarijatu za izbeglice. - Mnogo im hvala što misle na nas i u ovom teškom trenutku - poručio je Ašanin. Pomoćnik komesara za izbeglice Ivan Gerginov istakao je da je ovo primer dobre volje kako se mogu zatvoriti neformalni kolektivni centri. INFO 24 / Beoinfo / Foto: Beoinfo

Vreme: 18.06.2020 21:56
Medij: beograd.rs
Link: http://www.beograd.rs/lat/beoinfo/1774237-vesic-porodice-iz-kolektivnog-centra-dobile-svoj-dom-u-
Autori: Redakcija
Teme: Komesarijat za izbeglice Republike Srbije

Naslov: Vesić: Porodice iz kolektivnog centra dobile svoj dom u Ostružnici



Zamenik gradonačelnika Beograda Goran Vesić razgovarao je sa porodicama koje s?

Zamenik gradonačelnika Beograda Goran Vesić razgovarao je sa porodicama koje su, nakon privremenog smeštaja u kolektivnom centru na Adi Ciganliji, dobile nov dom u Ostružnici. Kako je rekao, kuće u ovom čukaričkom naselju dobilo je 25 interno raseljenih porodica sa Kosova i Metohije i sedam socijalno ugroženih porodica. - Ovo naselje je primer kako mogu da se rešavaju konkretni problemi ljudi. Zajedničkim naporima organizacije "Help", koja je donirala kuće, Grada Beograda, Opštine Čukarica, koja je uradila ulicu, obezbedila placeve i svu infrastrukturu, kao i našeg Komesarijata za izbeglice, uspeli smo da promenimo život za 32 porodice koje su živele neuslovno. Ovo nije jedini slučaj u Beogradu, imamo mnogo takvih projekata sa Komesarijatom za izbeglice, u Ovči, Kamendinu i drugim mestima, gde smo zaista rešavali probleme ljudi - istakao je Vesić. Naselje u Ostružnici je jedno od lepših, naveo je Vesić, i dodao da je reč o prostoru koji je bio opštinska zemlja, te da je sada napravljen gotovo novi deo Ostružnice. - Ovi ljudi žive blizu Beograda i to u uslovima koji su vrlo pristojni. Na ovaj način rešavaćemo i druge probleme. U Beogradu postoji oko 200 interno raseljenih porodica sa Kosova i Metohije i za sada one još nisu dobile krov nad glavom na ovaj način. Time ćemo se u budućnosti baviti sa državom i ovim komesarijatom, kako bismo rešili i njihove probleme - rekao je Vesić. Predsednik opštine Čukarica Srđan Kolarić izrazio je zadovoljstvo činjenicom da su završeni radovi na izgradnji naselja za 32 porodice interno raseljenih lica sa opštine Čukarica. - Naša opština brine o svim stanovnicima, pa samim tim i o interno raseljenim licima koja stanuju na Čukarici. Raspisavili smo konkurse na kojima su interno raseljena lica dobijala pomoć u građevinskom materijalu, kako bi oni koji imaju svoje placeve uspeli da izgrade sopstvene domove. Takođe, zajedno sa Komesarijatom za izbeglice obezbeđujemo im alat i mašine pomoću kojih mogu započeti privatan posao - rekao je Kolarić. Goran Ašanin, koji je raseljen sa Kosova i Metohije, iz opštine Istok, zahvalio je predsedniku Vučiću što se bori za Kosovo i Srbiju, navodeći da "samo takvom borbom može da se pobedi, da se ide dalje i da naša zemlja bude jaka". Takođe, zahvalio je na pomoći Gradu Beogradu i Opštini Čukarica, kao i Komesarijatu za izbeglice. - Mnogo im hvala što misle na nas i u ovom teškom trenutku - poručio je Ašanin. Pomoćnik komesara za izbeglice Ivan Gerginov istakao je da je ovo primer dobre volje kako se mogu zatvoriti neformalni kolektivni centri.

Datum: 18.06.2020
Medij: RT Vojvodina 1
Emisija: Vojvođanski dnevnik
Autori: Redakcija
Teme: Izbeglice iz EX Jugoslavije; Komesarijat za izbeglice Republike Srbije

	Početak	Trajanje
Emisija	18.06.2020 22:00:00	35:00
Prilog	18.06.2020 22:15:00	1:53

Naslov: Stambeno zbrinjavanje izbeglih

1836

Spiker:

Stambeno zbrinjavanje izbeglih i prognanih lica deo je projekta koji opština Senta realizuje u saradnji sa Vladom Srbije i Komesarijatom za izbeglice i migracije. Zahvaljujući tom programu, ključeve stana i ugovor o vlasništvu dobio je i Radovan Rakić. On i njegova porodica proterani su 1995. godine iz Hrvatske.

Gorjana Stojković, novinar:

Radovan Rakić izbegao je sa suprugom i dvoje maloletne dece tokom akcije Oluja. Sve što su imali, ostalo je u Ličkom Osjeku. Jedno vreme živeli su u Kanjiži. Deca su odrasla i sada imaju svoje porodice. Supruga je preminula 1999. godine. On se nakon njene smrti preselio u Sentu gde živi sam kao podstanar. Iz podstanarske sobe radovan će se uskoro preseliti u svoj stan.

Radovan Rakić:

Hvala svima koji su mi pomogli i koji su učestvovali, Vlada RS, Komesarijat, ovde ovi ljudi iz opštine, svaka im čast svima. Zadovoljan sam, šta da radim. Dobio sam najzad svoj krov nad glavom.

Novinar:

Za kupovinu ovog stana 90% sredstava obezbedio je Komesarijat, 10% lokalna samouprava, izjavio je predsednik Komisije za pomoć izbeglim i prognanim licima Igor Stojkov.

Igor Stojkov, predsednik Komisije za pomoć izbeglim i prognanim licima opština Senta:

Od milion i 400 hiljada dinara, milion i 200 hiljada dinara je predviđeno za kupovinu stana i još 200 hiljada dinara u vidu malog granta za kupovinu građevinskog materijala. Ugovor je overen pred javnim beležnikom i upisan je kao vlasnik u Katastar nepokretnosti gospodin Rakić. Ostalo je još da se odradi javna nabavka građevinskog materijala koja je u toku. I u narednih nedelju dana će se i taj postupak završiti. I očekujem da će u narednih mesec dana gospodin Rakić moći da se useli u svoj stan.

Novinar:

Od 20 izbegličkih porodica, 3 žive kao podstanari. Planirano je da i oni uskoro budu stambeno zbrinuti, rekao je Stojkov.

Datum: 19.06.2020
Medij: Večernje novosti
Rubrika Beograd
Autori: Redakcija
Teme: Komesarijat za izbeglice Republike Srbije

Napomena:
Površina: 75

Naslov: SKUĆENE 32 PORODICE U OSTRUŽNICI

Strana: 20

БГ ИНФО

СМЕШТАЈ ЗА ИНТЕРНО РАСЕЉЕНЕ СА КИМ И УГРОЖЕНЕ

СКУЋЕНЕ 32 ПОРОДИЦЕ У ОСТРУЖНИЦИ



ПОРОДИЦЕ, које су привремено биле смештене у колективном центру на Ади Циганлији, добиле су нови дом у Остружници. Заменик градоначелника Горан Весић јуче је разговарао са њима.

Реч је о 25 интерно расељених породица са Косова и Метохије и седам социјално угрожених породица.

Организација "Хелп" донирала је куће, општина Чукарица је уредила улицу, обезбедила плацеве и сву инфраструктуру.

- Имамо много таквих пројеката са Комесаријатом за избеглице, у Овчи, Камендину и другим местима - истакао је Весић. - Насеље у Остружници је једно од лепших, реч је о простору који је био општинска земља.

Према Весићевим речима, у Београду постоји око 200 интерно расељених породица са КиМ.

Г. Н.

kliping centar Srbije
www.ninamedia.rs

Vreme: 19.06.2020 11:26
Medij: Beta
Link: http://www.beta.rs
Autori: Redakcija
Teme: Izbeglice iz EX Jugoslavije

Naslov: NVO: Sistem azila u Srbiji još uvek nije efikasan

NVO: Sistem azila u Srbiji još uvek nije efikasan

BEOGRAD, 19. juna 2020. (Beta) - Beogradski centar za ljudska prava ocenio je danas da se sistem azila u Srbiji još uvek ne može okarakterisati kao efikasan jer se tražioci suočavaju sa dugim trajanjem postupka a stopa priznavanja azila je niska.

U saopštenju povodom Svetskog dana izbeglica, iz centra su naveli da je tokom 2019 godine 12.937 osoba izrazilo nameru da traži azil u Srbiji a da je pravo na azil priznato za 35 osoba.

Pozvali su nadležne institucije Srbije da i za vreme pandemije korona virusa omoguće nesmetan pristup teritoriji i postupku azila u skladu sa preporukama UNHCR i OHCHR uz poštovanje svih zdravstvenih mera.

Ocenili su i da u Srbiji još uvek nisu rešeni problemi izbeglica i interno raseljenih lica sa prostora bivše Jugoslavije.

Svetski dan izbeglica ustanovljen je Rezolucijom Generalne skupštine UN 2001. godine.

Vreme: 19.06.2020 11:29
Medij: slobodnaevropa.org
Link: https://www.slobodnaevropa.org/a/30679534.html
Autori: Redakcija
Teme: Međunarodna organizacija za migracije (IOM)

Naslov: Uhapšen migrant tokom pretresa kampa Bira u Bihaću



Jedan migrant je uhapšen zbog posjedovanja opojne drogekanabis nakon što su u petak rano ujutru (19. juni) pripadnici Ministarstva unutrašnjih poslova (MUP) Unsko-sanskog kantona izvršili pre...

Jedan migrant je uhapšen zbog posjedovanja opojne droge kanabis nakon što su u petak rano ujutru (19. juni) pripadnici Ministarstva unutrašnjih poslova (MUP) Unsko-sanskog kantona izvršili pretres u migrantskom kampu Bira u Bihaću na zapadu Bosne i Hercegovine. Kako je potvrđeno za Radio Slobodna Evropa u MUP-u Unsko-sanskog kantona, tokom pretresa pronađeno je i petnaest migranata koji su ilegalno ušli u kamp Bira i boravili u njemu, pa policija sada istražuje i na koji način su oni ušli u kamp. Jedanaest migranata zatečeno je ispred kampa i svi će oni biti prebačeni u novoformirani kamp Lipa. Ponovo 'game' na granici BiH i Hrvatske Van der Auweraert: Ne treba nam novi Vučjak Pretres migrantskog kampa Bira izvršen je po naredbi Opštinskog suda u Bihaću s ciljem pronalaska predmeta koji se dovode u vezu sa izvršenjem više krivičnih djela, naveli su u kantonalnom MUP-u. U akciji je učestvovalo sedamdeset policijskih službenika. Migrantski kamp Bira, smješten je u samom gradu Bihaću, čije zatvaranje gradske vlasti traže mjesecima. U njemu, prema podacima Međunarodne organizacije za migracije (IOM), trenutno boravi 610 migranata. U kampovima u Unsko-sanskom kantonu, prema podacima IOM-a, trenutno boravi više od 3.500 migranata, od čega ih je najviše u Lipi, oko 1.200.

Vreme: 19.06.2020 11:38
Medij: rtv.rs
Link: http://www.rtv.rs/sr_lat/drustvo/svetski-dan-izbeglica-opomena-na-ljudske-tragedije_1136858.html
Autori: Redakcija
Teme: Komesarijat za izbeglice Republike Srbije

Naslov: Svetski dan izbeglica - opomena na ljudske tragedije



BEOGRAD - Svetski dan izbeglica je dan koji podseća na ljude koji su ostali bez doma, bez najmilijih, bez posla i imovine, koji su prisiljeni da traže sigurnu zemlju ili su našli novi dom negde daleko. Tim ljudima u jednom trenutku celi život stane, i takav se nikad više ne nastavi, saopštio je republički komesarijat za izbeglice.

UNHCR navodi zabrinjavajući podatak, da je danas raseljeno jedan odsto čovečanstvana, svaka 97 osoba na svetu, i veći broj raseljenih lica se ne pamti. Od toga broja skoro polovinu čine deca, kao posebno ugrožena kategorija. "Međunarodni dan izbeglica je prilika da za podsećanje da je 618.000 ljudi dobilo izbeglički status usled ratnih dešavanja na prostorima bivše SFRJ. U statusu je još uvek 25.794 lica (17.670 iz Republike Hrvatske i 8.124 iz Bosne i Hercegovine), kao i na sudbinu 196.995 interno raseljenih lica sa Kosova i Metohije. Srbija i dalje neumorno radi na obezbeđivanju krova nad glavom ljudima koji su tokom sukoba devedesetih godina prošlog veka na prostoru bivše Jugoslavije morali da napuste dom, a zajedno sa Evropom i ostatkom sveta suočava se sa jednim od najvećih egzodusa u skorijoj istoriji. Od početka izbegličke krize preko milion ljudi sa Bliskog Istoka i severne Afrike prošlo je kroz Srbiju. Zahvaljujući Regionalnom stambenom programu (RSP), zajedničkom višegodišnjem programu koji se finansira donatorskim sredstvima, a ima za cilj da stambeno zbrine najugroženije izbegličke porodice Srbija je do danas uselila 4 783 porodice. Regionalnog stambenog programa. Za još oko 3.000 porodica biće obezbeđen dom do kraja realizacije ovog projekta 2021. godine. Do danas iz donatorskih i budžetskih sredstava Republike Srbije, zbrinuto je blizu 21.000 porodica, a ekonomski osnaženo još 21.100 porodica . Srbija je pokazala humanost i puno poštovanje međunarodnih standarda u prihvatu i zbrinjavanju migranata, koji su prošli preko njene teritorije. Iako danas u 18 azilnih i prihvatnih centara u Srbiji boravi oko 4 800 lica, u periodu 2008-2020 godine samo je 173 lica dobilo azil ili supsidijarnu zaštitu. Komesarijat za izbeglice i migracije zahvaljuje međunarodnim organizacijama i svim donatorima na ukazanoj podršci i uloženim sredstvima za poboljšanje života izbegličke populacije, kao i na naporima u borbi za uspostavljanje mehanizama za sveobuhvatno i pravedno rešavanje za ova lica. Republika Srbija je potpuno posvećena ispunjavanju svojih obaveza i jačanju stabilnosti i mira na Balkanu" ističe se u saopštenju komesarijata.

Datum: 19.06.2020
Medij: RTS1
Emisija: Dnevnik/RTS1
Autori:
Teme: Migracije; Migranti/azilanti

	Početak	Trajanje
Emisija	19.06.2020 12:00:00	30:00
Prilog	19.06.2020 12:07:00	0:01

Naslov: "Sanjari"ostaju u Americi

Vrhovni sud SAD blokirao napore Trampove administracije da ukine pravnu zaštitu za oko 650.000 mladih imigranata, koji su u Ameriku ušli ilegalno kao deca.Presudom, koju je podržalo pet od devet sudija, zadat je veliki udarac oštroj imigracionoj politici američkog lidera u izbornoj godini, ocenile su agencije Rojters i AP, preneo je sinoć Glas Amerike.Mladi imigranti, poznati kao "sanjari", posle odluke suda i dalje će biti zaštićeni od deportacije, a zadržaće i pravo da rade u Americi.

Vreme: 19.06.2020 12:07
Medij: autonomija.info
Link: https://www.autonomija.info/komesarijat-u-18-centara-u-srbiji-je-oko-4-800-migranata.html
Autori: admin1
Teme: Komesarijat za izbeglice Republike Srbije

Naslov: Komesarijat: U 18 centara u Srbiji je oko 4.800 migranata



Od 2008. godine samo 173 osobe dobile azil u Srbiji

19. jun 2020 U 18 azilnih i prihvatnih centara u Srbiji trenutno boravi oko 4.800 migranata a od 2008. godine samo 173 osobe su dobile azil ili tzv. supsidijarnu zaštitu, saopšteno je danas iz Komesarijata za izbeglice i migracije Srbije. Kako je navedeno u saopštenju povodom Svetskog dana izbeglica 20. juna, više od milion ljudi sa Bliskog Istoka i severa Afrike prošlo je kroz Srbiju od početka migrantske krize. Iz komesarijata su podsetili da je 618.000 ljudi dobilo izbeglički status usled ratnih dešavanja na prostorima bivše SFRJ. U tom statusu je još uvek 25.794 osoba, od kojih 17.670 iz Hrvatske i 8.124 iz Bosne i Hercegovine, dok je 196.995 osoba sa Kosova u statusu interno raseljenih. Dodaje se da su zahvaljujući Regionalnom stambenom programu (RSP), koji se finansira donatorskim sredstvima, do danas su u Srbiji stambeno zbrinute 4.783 izbegličke porodice. "Za još oko 3.000 porodica biće obezbeđen dom do kraja realizacije ovog projekta, 2021. godine. Do danas iz donatorskih i budžetskih sredstava Srbije, zbrinuto je blizu 21.000 porodica, a ekonomski osnaženo još 21.100 porodica", navedeno je u saopštenju. (Beta, foto: Magločistač)

Podelite ovu stranicu!

Vreme: 19.06.2020 12:07
Medij: nsreporter.rs
Link: https://www.nsreporter.rs/2020/06/svetski-dan-izbeglih-opomena-na-ljudske-tragedije/
Autori: Redakcija
Teme: Komesarijat za izbeglice Republike Srbije

Naslov: Svetski dan izbeglih - opomena na ljudske tragedije

BEOGRAD - Svetski dan izbeglica je dan koji podseća na ljude koji su ostali bez doma, bez najmilijih, bez posla i imovine, koji su prisiljeni da traže sigurnu zemlju ili su našli novi dom negde daleko Svetski dan izbeglih - opomena na ljudske tragedije

Datum:

Ostavite komentar

BEOGRAD - Svetski dan izbeglica je dan koji podseća na ljude koji su ostali bez doma, bez najmilijih, bez posla i imovine, koji su prisiljeni da traže sigurnu zemlju ili su našli novi dom negde daleko. Tim ljudima u jednom trenutku celi život stane, i takav se nikad više ne nastavi, saopštio je republički komesarijat za izbeglice.

UNHCR navodi zabrinjavajući podatak, da je danas raseljeno jedan odsto čovečanstvana, svaka 97 osoba na svetu, i veći broj raseljenih lica se ne pamti. Od toga broja skoro polovinu čine deca, kao posebno ugrožena kategorija.

RTV

Vreme: 19.06.2020 12:11
Medij: Beta
Link: http://www.beta.rs
Autori: Redakcija
Teme: Komesarijat za izbeglice Republike Srbije; Izbeglice iz EX Jugoslavije

Naslov: Komesarijat: U 18 centara u Srbiji je oko 4.800 migranata

Komesarijat: U 18 centara u Srbiji je oko 4.800 migranata

BEOGRAD, 19. juna 2020. (Beta) - U 18 azilnih i prihvatnih centara u Srbiji trenutno boravi oko 4.800 migranata a od 2008. godine samo 173 osobe su dobile azil ili tzv. supsidijarnu zaštitu, saopšteno je danas iz Komesarijata za izbeglice i migracije Srbije.

Kako je navedeno u saopštenju povodom Svetskog dana izbeglica 20. juna, više od milion ljudi sa Bliskog Istoka i severa Afrike prošlo je kroz Srbiju od početka migrantske krize.

Iz komesarijata su podsetili da je 618.000 ljudi dobilo izbeglički status usled ratnih dešavanja na prostorima bivše SFRJ. U tom statusu je još uvek 25.794 osoba, od kojih 17.670 iz Hrvatske i 8.124 iz Bosne i Hercegovine, dok je 196.995 osoba sa Kosova i Metohije u statusu interno raseljenih.

Dodaje se da su zahvaljujući Regionalnom stambenom programu (RSP), koji se finansira donatorskim sredstvima, do danas su u Srbiji stambeno zbrinute 4.783 izbegličke porodice.

"Za još oko 3.000 porodica biće obezbedjen dom do kraja realizacije ovog projekta, 2021. godine. Do danas iz donatorskih i budžetskih sredstava Srbije, zbrinuto je blizu 21.000 porodica, a ekonomski osnaženo još 21.100 porodica", navedeno je u saopštenju.

Vreme: 19.06.2020 12:22
Medij: danas.rs
Link: https://www.danas.rs/drustvo/u-srbiji-sa-izbeglickim-statusom-25-794-osobe-iz-hrvatske-i-bih/
Autori: @OnlineDanas
Teme: Komesarijat za izbeglice Republike Srbije

Naslov: U Srbiji sa izbegličkim statusom 25.794 osobe iz Hrvatske i BiH



Komesarijat za izbeglice i migracije danas je povodom Svetskog dana izbeglica saopštio da izbeglički status u Srbiji i dalje imaju 25.794 osobe iz Hrvatske i Bosne i Hercegovine, kao i da u 18 azilnih i prihvatnih centara u Srbiji boravi oko 4.800 lica.

Foto: Beta/Ministarstvo odbrane Srbije U saopštenju Komesarijat je podsetio da je 618.000 ljudi dobilo izbeglički status usled ratnih dešavanja na prostorima bivše SFRJ, kao i na sudbinu 196.995 interno raseljenih sa Kosova i Metohije. Srbija i dalje neumorno radi na obezbeđivanju krova nad glavom ljudima koji su tokom sukoba devedesetih godina prošlog veka na prostoru bivše Jugoslavije morali da napuste dom, a zajedno sa Evropom i ostatakom sveta suočava se sa jednim od najvećih egzodusa u skorijoj istoriji, naveo je Komesarijat. Od početka izbegličke krize preko milion ljudi sa Bliskog istoka i severne Afrike prošlo je kroz Srbiju. Srbija je pokazala humanost i puno poštovanje međunarodnih standarda u prihvatu i zbrinjavanju migranata, koji su prošli preko njene teritorije. Iako danas u 18 azilnih i prihvatnih centara u Srbiji boravi oko 4.800 lica, u periodu 2008-2020. samo su 173 lica dobila azil ili supsidijarnu zaštitu. Zahvaljujući Regionalnom stambenom programu , zajedničkom višegodišnjem programu koji se finansira donatorskim sredstvima, a ima za cilj da stambeno zbrine najugroženije izbegličke porodice, Srbija je do danas uselila 4.783 porodice. Za još oko 3.000 porodica biće obezbeđen dom do kraja realizacije ovog projekta 2021. godine. Do danas iz donatorskih i budžetskih sredstava Republike Srbije, zbrinuto je blizu 21.000 porodica, a ekonomski osnaženo još 21.100 porodica, naveo je Komesarijat. Hrvatska, izbeglice, komeserijat za izbeglice, SrbijaBeograd Podržite nas članstvom u Klubu čitalaca Danasa U vreme opšte tabloidizacije, senzacionalizma i komercijalizacije medija, duže od dve decenije istrajavamo na principima profesionalnog i etičkog novinarstva. Bili smo zabranjivani i prozivani, nijedna vlast nije bila blagonaklona prema kritici, ali nas ništa nije sprečilo da vas svakodnevno objektivno informišemo. Zato želimo da se oslonimo na vas. Članstvom u Klubu čitalaca Danasa za 799 dinara mesečno pomažete nam da ostanemo samostalni i dosledni novinarstvu u kakvo verujemo, a vi na mejl svako veče dobijate PDF sutrašnjeg broja Danas. Učlani se

Vreme: 19.06.2020 12:29
Medij: balkantv.rs
Link: http://balkantv.rs/svetski-dan-izbeglica-opomena-na-ljudske-tragedije/
Autori: Redakcija
Teme: Komesarijat za izbeglice Republike Srbije

Naslov: Svetski dan izbeglica - opomena na ljudske tragedije



Svetski dan izbeglica je dan koji podseća na ljude koji su ostali bez doma, bez najmilijih, bez posla i imovine, koji su prisiljeni da traže sigurnu zemlju ili su našli novi dom negde daleko. Tim ljudima u jednom trenutku celi život stane, i takav se nikad više ne nastavi, saopštio je republički komesarijat za izbeglice.UNHCR navodi zabrinjavajući podatak, da je danas raseljeno jedan odsto čovečanstvana, svaka 97 osoba na svetu, i veći broj raseljenih lica se ne pamti. Od toga broja skoro polovinu čine deca, kao posebno ugrožena kategorija. EPA/SASA STANKOVIC"Međunarodni dan izbeglica je prilika da za podsećanje da je 618.000 ljudi dobilo izbeglički status usled ratnih dešavanja na prostorima bivše SFRJ. U statusu je još uvek 25.794 lica (17.670 iz Republike Hrvatske i 8.124 iz Bosne i Hercegovine), kao i na sudbinu 196.995 interno raseljenih lica sa Kosova i Metohije.Srbija i dalje neumorno radi na obezbeđivanju krova nad glavom ljudima koji su tokom sukoba devedesetih godina prošlog veka na prostoru bivše Jugoslavije morali da napuste dom, a zajedno sa Evropom i ostatkom sveta suočava se sa jednim od najvećih egzodusa u skorijoj istoriji. Od početka izbegličke krize preko milion ljudi sa Bliskog Istoka i severne Afrike prošlo je kroz Srbiju.Zahvaljujući Regionalnom stambenom programu (RSP), zajedničkom višegodišnjem programu koji se finansira donatorskim sredstvima, a ima za cilj da stambeno zbrine najugroženije izbegličke porodice Srbija je do danas uselila 4 783 porodice. Regionalnog stambenog programa.Za još oko 3.000 porodica biće obezbeđen dom do kraja realizacije ovog projekta 2021. godine. Do danas iz donatorskih i budžetskih sredstava Republike Srbije, zbrinuto je blizu 21.000 porodica, a ekonomski osnaženo još 21.100 porodica .Srbija je pokazala humanost i puno poštovanje međunarodnih standarda u prihvatu i zbrinjavanju migranata, koji su prošli preko njene teritorije.Iako danas u 18 azilnih i prihvatnih centara u Srbiji boravi oko 4 800 lica, u periodu 2008-2020 godine samo je 173 lica dobilo azil ili supsidijarnu zaštitu.Komesarijat za izbeglice i migracije zahvaljuje međunarodnim organizacijama i svim donatorima na ukazanoj podršci i uloženim sredstvima za poboljšanje života izbegličke populacije, kao i na naporima u borbi za uspostavljanje mehanizama za sveobuhvatno i pravedno rešavanje za ova lica.Republika Srbija je potpuno posvećena ispunjavanju svojih obaveza i jačanju stabilnosti i mira na Balkanu" ističe se u saopštenju komesarijata.IZVOR:RTV

Vreme: 19.06.2020 12:53
Medij: Fonet
Link: http://www.fonet.rs
Autori: Redakcija
Teme: Komesarijat za izbeglice Republike Srbije

Naslov: U SRBIJI 25.794 IZBEGLICE

U SRBIJI 25.794 IZBEGLICE

BEOGRAD, 19. jun 2020. (FoNet) - Komesarijat za izbeglice i migracije danas je povodom Svetskog dana izbeglica saopštio da izbeglicki status u Srbiji i dalje imaju 25.794 osobe iz Hrvatske i Bosne i Hercegovine, kao i da u 18 azilnih i prihvatnih centara u Srbiji boravi oko 4.800 lica.

U saopštenju Komesarijat je podsetio da je 618.000 ljudi dobilo izbeglicki status usled ratnih dešavanja na prostorima bivše SFRJ, kao i na sudbinu 196.995 interno raseljenih sa Kosova i Metohije.

Srbija i dalje neumorno radi na obezbedivanju krova nad glavom ljudima koji su tokom sukoba devedesetih godina prošlog veka na prostoru bivše Jugoslavije morali da napuste dom, a zajedno sa Evropom i ostatakom sveta suocava se sa jednim od najvecih egzodusa u skorijoj istoriji, naveo je Komesarijat.

Od pocetka izbeglicke krize preko milion ljudi sa Bliskog istoka i severne Afrike prošlo je kroz Srbiju.

Srbija je pokazala humanost i puno poštovanje medunarodnih standarda u prihvatu i zbrinjavanju migranata, koji su prošli preko njene teritorije. Iako danas u 18 azilnih i prihvatnih centara u Srbiji boravi oko 4.800 lica, u periodu 2008-2020. samo su 173 lica dobila azil ili supsidijarnu zaštitu.

Zahvaljujuci Regionalnom stambenom programu , zajednickom višegodišnjem programu koji se finansira donatorskim sredstvima, a ima za cilj da stambeno zbrine najugroženije izbeglicke porodice, Srbija je do danas uselila 4.783 porodice.

Za još oko 3.000 porodica bice obezbeden dom do kraja realizacije ovog projekta 2021. godine. Do danas iz donatorskih i budžetskih sredstava Republike Srbije, zbrinuto je blizu 21.000 porodica, a ekonomski osnaženo još 21.100 porodica, naveo je Komesarijat.

Vreme: 19.06.2020 12:57
Medij: Tanjug
Link: http://www.tanjug.rs
Autori: Redakcija
Teme: Izbeglice iz EX Jugoslavije; Komesarijat za izbeglice Republike Srbije; Regionalni program

Naslov: Komesarijat:Srbija radi na obezbeđivanju domova za raseljene

Komesarijat:Srbija radi na obezbeđivanju domova za raseljene

BEOGRAD, 19. juna (Tanjug) - U svetu se danas obeležava Međunarodni dan izbeglica, a iz Komesarijata za izbeglice i migracije Srbije poručuju da je to prilika da se podsetimo da je 618.000 ljudi dobilo izbeglički status usled ratnih dešavanja na prostorima bivše SFRJ.

Kako navode u saopštenju, u statusu je još uvek 25.794 lica (17.670 iz Hrvatske i 8.124 iz BiH), kao i 196.995 interno raseljenih lica sa KiM.

Srbija i dalje radi, navode iz Komesarijata, na obezbeđivanju "krova nad glavom" ljudima koji su tokom sukoba devedesetih godina na prostoru bivše Jugoslavije morali da napuste dom.

Dodaju da je zahvaljujući Regionalnom stambenom programu (RSP), koji ima za cilj da stambeno zbrine najugroženije izbegličke porodice, Srbija je do danas uselila 4.783 porodice.

Kažu i da će za još oko 3.000 porodica biti obezbeđen dom do kraja realizacije tog projekta, 2021. godine.

"Do danas iz donatorskih i budžetskih sredstava Srbije, zbrinuto je blizu 21.000 porodica, a ekonomski osnaženo još 21.100 porodica", navode iz Komesarijata.

Podsećaju da se Srbija zajedno sa Evropom i ostatakom sveta suočava i sa jednim od najvećih egzodusa u skorijoj istoriji, dodajući da je od početka izbegličke krize više od milion ljudi sa Bliskog Istoka i severne Afrike prošlo je kroz Srbiju.

UNHCR navodi podatak da je danas raseljeno jedan odsto čovečanstva, odnosno svaka 97 osoba na svetu, i da se veći broj raseljenih lica ne pamti.

Od toga broja skoro polovinu čine deca, kao posebno ugrožena kategorija.

Srbija je, ističu, pokazala humanost i puno poštovanje međunarodnih standarda u prihvatu i zbrinjavanju migranata, koji su prošli preko njene teritorije.

"Iako danas u 18 azilnih i prihvatnih centara u Srbiji boravi oko 4.800 lica, u periodu 2008-2020 godine samo je 173 lica dobilo azil ili supsidijarnu zaštitu", navode iz Komesarijata.

Vreme: 19.06.2020 12:30
Medij: telegraf.rs
Link: https://www.telegraf.rs/vesti/srbija/3203800-komesarijat-za-izbeglice-srbija-i-dalje-radi-na-
Autori: Redakcija
Teme: Komesarijat za izbeglice Republike Srbije

Naslov: Komesarijat za izbeglice: Srbija i dalje radi na obezbeđivanju domova za raseljene



Za još oko 3.000 porodica biće obezbeđen dom u ovoj i narednoj godini

19/06/20| 12:30 » 12:31

Foto: Profimedia

U svetu se danas obeležava Međunarodni dan izbeglica, a iz Komesarijata za izbeglice i migracije Srbije poručuju da je to prilika da se podsetimo da je 618.000 ljudi dobilo izbeglički status usled ratnih dešavanja na prostorima bivše SFRJ.

Kako navode u saopštenju, u statusu je još uvek 25.794 lica (17.670 iz Hrvatske i 8.124 iz BiH), kao i 196.995 interno raseljenih lica sa KiM.

Srbija i dalje radi, navode iz Komesarijata, na obezbeđivanju "krova nad glavom" ljudima koji su tokom sukoba devedesetih godina na prostoru bivše Jugoslavije morali da napuste dom.

Dodaju da je zahvaljujući Regionalnom stambenom programu (RSP), koji ima za cilj da stambeno zbrine najugroženije izbegličke porodice, Srbija je do danas uselila 4.783 porodice.

Kažu i da će za još oko 3.000 porodica biti obezbeđen dom do kraja realizacije tog projekta, 2021. godine.

- Do danas iz donatorskih i budžetskih sredstava Srbije, zbrinuto je blizu 21.000 porodica, a ekonomski osnaženo još 21.100 porodica - navode iz Komesarijata.

Podsećaju da se Srbija zajedno sa Evropom i ostatakom sveta suočava i sa jednim od najvećih egzodusa u skorijoj istoriji, dodajući da je od početka izbegličke krize više od milion ljudi sa Bliskog Istoka i severne Afrike prošlo je kroz Srbiju.

UNHCR navodi podatak da je danas raseljeno jedan odsto čovečanstva, odnosno svaka 97 osoba na svetu, i da se veći broj raseljenih lica ne pamti.

Od toga broja skoro polovinu čine deca, kao posebno ugrožena kategorija.

Srbija je, ističu, pokazala humanost i puno poštovanje međunarodnih standarda u prihvatu i zbrinjavanju migranata, koji su prošli preko njene teritorije.

- Iako danas u 18 azilnih i prihvatnih centara u Srbiji boravi oko 4.800 lica, u periodu 2008-2020. godine samo je 173 lica dobilo azil ili supsidijarnu zaštitu - navode iz Komesarijata.

(Telegraf.rs/ Tanjug)

Telegraf.rs zadržava sva prava nad sadržajem. Za preuzimanje sadržaja pogledajte uputstva na stranici Uslovi korišćenja.

Vreme: 19.06.2020 12:46
Medij: rs.n1info.com
Link: http://rs.n1info.com/Vesti/a611553/Komeserijat-U-Srbiji-4.800-migranata-od-2008.-godine-173-osobe-
Autori: Redakcija
Teme: Komesarijat za izbeglice Republike Srbije

Naslov: Komeserijat: U Srbiji 4.800 migranata, od 2008. godine 173 osobe dobile azil



Autor:
Beta

U 18 azilnih i prihvatnih centara u Srbiji trenutno boravi oko 4.800 migranata a od 2008. godine samo 173 osobe su dobile azil ili tzv. supsidijarnu zaštitu, saopšteno je iz Komesarijata za izbeglice i migracije Srbije.

Kako je navedeno u saopštenju povodom Svetskog dana izbeglica 20. juna, više od milion ljudi sa Bliskog Istoka i severa Afrike prošlo je kroz Srbiju od početka migrantske krize. Iz komesarijata su podsetili da je 618.000 ljudi dobilo izbeglički status usled ratnih dešavanja na prostorima bivše SFRJ.

U tom statusu je još uvek 25.794 osoba, od kojih 17.670 iz Hrvatske i 8.124 iz Bosne i Hercegovine, dok je 196.995 osoba sa Kosova i Metohije u statusu interno raseljenih. Dodaje se da su zahvaljujući Regionalnom stambenom programu (RSP), koji se finansira donatorskim sredstvima, do danas su u Srbiji stambeno zbrinute 4.783 izbegličke porodice.

"Za još oko 3.000 porodica biće obezbedjen dom do kraja realizacije ovog projekta, 2021. godine. Do danas iz ; donatorskih i budžetskih sredstava Srbije, zbrinuto je blizu 21.000 porodica, a ekonomski osnaženo još 21.100 porodica", navedeno je u saopštenju.

Vreme: 19.06.2020 13:29
Medij: juznevesti.com
Link: https://www.juznevesti.com/Drushtvo/Na-Svetski-dan-izbeglica-4-800-migranata-u-Srbiji.sr.html
Autori: https://www.juznevesti.com
Teme: Komesarijat za izbeglice Republike Srbije

Naslov: Na Svetski dan izbeglica 4.800 migranata u Srbiji



Migrantima Srbija prolazna zemlja; foto: Vanja Keser Jedan posto svetskog stanovništva trenutno je raseljeno, što je najveći broj od kako UNHCR beleži statistiku, a Svetski dan izbeglica obeležava se aktivnostima i u prihvatnim centrima na jugu Srbije. Trenutno u 18 azilnih i prihvatnih centara u Srbiji boravi oko 4.800 osoba, a kako kažu u Komesarijatu za izbeglice, za poslednjih 12 godina samo su 173 osobe dobile azil ili supsidijarnu zaštitu. Prema podacima UNHCR-a, svaka 97. osoba na svetu je raseljena usled progona ili konflikata, što je preko 79,5 miliona ljudi, a skoro polovinu tog broja čine deca. Srbija je poslednjih decenija, od ratova devedesetih na prostoru bivše SFRJ do poslednje migrantske krize, bila prolazna zemlja ili postala dom za ljude koji su bežali od ratom zahvaćenih područja, a u Komesarijatu za izbeglice kažu da Svetski dan izbeglica treba da podseti građane na ljude koji su ostali bez doma, bez najmilijih, bez posla i imovine, koji su prisiljeni da traže sigurnu zemlju ili su našli novi dom negde daleko. Tim ljudima u jednom trenutku celi život stane i takav se nikad više ne nastavi. Srbija i dalje neumorno radi na obezbeđivanju krova nad glavom ljudima koji su tokom sukoba devedesetih godina prošlog veka na prostoru bivše Jugoslavije morali da napuste dom, a zajedno sa Evropom i ostatkom sveta suočava se sa jednim od najvećih egzodusa u skorijoj istoriji. Od početka izbegličke krize preko milion ljudi sa Bliskog Istoka i severne Afrike prošlo je kroz Srbiju - kažu u Komesarijatu. Njihovi podaci pokazuju da je oko 618.000 ljudi dobilo izbeglički status usled ratnih dešavanja na prostorima bivše SFRJ, a u statusu je još 25.794 osoba. Srbija je pokzala humanost i puno poštovanje međunarodnih standarda u prihvatu i zbrinjavanju migranata, koji su prošli preko njene teritorije. Iako danas u 18 azilnih i prihvatnih centara u Srbiji boravi oko 4 800 lica, u periodu 2008 - 2020 godine samo je 173 lica dobilo azil ili supsidijarnu zaštitu - kažu u Komesarijatu. Izbeglice u Srbiji, pre svega oni koji dolaze sa Bliskog istoka i kojima je Srbija usputna stanica suočavaju se sa mnogim problemima, a tokom 2019. godine 12.937 osoba izrazilo je nameru da traži azil u Srbiji, a pravo na azil priznato je za svega 35 osoba. Pored toga, kažu u Komesarijatu, u Srbiji još uvek nisu rešeni problemi izbeglica i interno raseljenih lica sa prostora bivše Jugoslavije. Povodom 20. juna Svetskog dan izbeglica u Beogradskom centru za ljudska prava kažu da je treba obratiti pažnju na ranjiivost izbegličke populacije posebno u situaciji pandemije korona virusa i napominju da državne institucije u Srbiji imaju obavezu pružanja zaštite svim izbeglicama, u skladu sa domaćim i međunarodnim propisima. Na žalost dugotrajni konflikti i masovna kršenja ljudskih prava u svetu ukazuju da se ne mogu očekivati značajnija poboljšanja u skorijoj budućnosti. Pored toga u Srbiji još uvek nisu rešeni problemi izbeglica i interno raseljenih lica sa prostora bivše Jugoslavije. Tokom vanrednog stanja kretanje izbeglica i tražilaca azila bilo u potpunosti ograničeno na centre u kojima su se nalazili. Zato pozivamo nadležne institucije da i za vreme pandemije omoguće nesmetan pristup teritoriji i postupku azila u skladu sa preporukama UNHCR i OHCHR uz poštovanje svih zdravstvenih mera - kažu u Beogradskom centru. U ovoj nevladinoj organizaciji smatraju da u Srbiji sistem azila još nije efikasan jer postupak predugo traje, ne sprovodi se postupak na aerodromu Nikola Tesla, stopa priznavanja azila je niska, a izbeglice ne mogu da ostvare pravo na putnu ispravu i steknu državljanstvo Srbije. Beogradski centar za ljudska prava nastojaće da svojim aktivnostima koje uključuju pružanja besplatne pravne pomoći tražiocima azila, strateško zastupanje pred domaćim i međunarodnim telima, podršku u integraciji i zagovaranje, poboljša položaj

svih izbeglica koje se nalaze u Srbiji - kažu u nevladinoj organizaciji. Svetski dan izbeglica ustanovljen je Rezolucijom Generalne skupštine UN 2001. godine.

Vreme: 19.06.2020 14:33
Medij: rtv.rs
Link: http://www.rtv.rs/sr_lat/svet/izbeglice-docekale-pandemiju-korone-uz-pandemiju-
Autori: Redakcija
Teme: Komesarijat za izbeglice Republike Srbije

Naslov: Izbeglice dočekale pandemiju korone uz pandemiju siromaštva



Svetski dan izbeglica obeležen je uz rekordan broj ljudi u svetu koji je prisiljen da pobegne iz svojih domova, a uz to se bore i sa virusom Kovid-19, naveo je visoki komesar za izbeglice Ujedinjenih nacija...

BEOGRAD - Svetski dan izbeglica obeležen je uz rekordan broj ljudi u svetu koji je prisiljen da pobegne iz svojih domova, a uz to se bore i sa virusom Kovid-19, naveo je visoki komesar za izbeglice Ujedinjenih nacija Filipo Grandi.

Kako kaže, ono što je počelo kao zdravstvena kriza, u međuvremenu se proširilo i danas se veliki broj najugroženijih, izbeglice i raseljeni među njima, suočava sa pandemijom siromaštva. "U ovim vremenima punim izazova, videli smo i povezanost koja prevazilazi granice. Obični ljudi su pomagali. Primajuće zajednice, posebno one u zemljama sa niskim i srednjim primanjima u kojima živi blizu 90 odsto izbeglica u svetu, nastavile su da pokazuju izuzetno gostoprimstvo", istakao je Grandi, navedeno je u saopštenju. Prema njegovim rečima, izbeglice takođe daju značajan doprinos uprkos tome što često žive u ekstremno teškim uslovima. Volontiraju kao zdravstveni radnici u prvim redovima u Kolumbiji i Ujedinjenom Kraljevstvu, prave sapun koji se deli u Libanu i Nigeru, šiju maske i zaštitnu opremu u Iranu, pomažu u izgradnji centara za izolaciju u Bangladešu... U borbi sa Kovidom-19, kako navodi, inspirisan je otpornošću koju su izbeglice pokazale u prevazilaženju sopstvenih kriza raseljenosti i obespravljenosti, odvajanja od doma i porodice, i njihovom odlučnošću da poboljšaju svoje i živote drugih, uprkos ovim i drugim poteškoćama. Na Svetski dan izbeglica, odao je priznanje i izrazio poštovanje izbeglicama i raseljenima širom sveta za njihovu hrabrost. "Takođe odajem počast zajednicama koje su ih primile i pokazale univerzalne zajedničke vrednosti, samilost i čovečnost. One ponekad pružaju dom i štite izbeglice godinama, čak generacijama. Činjenica da se drže ovih vrednosti i u doma pandemije predstavlja snažnu poruku nade i solidarnosti", kazao je Grandi. Prema njegovim rečima, izazovi nisu nepoznanica za UNHCR. Više od 70 godina, kako navodi nalaze se u prvim redovima kriza bez broja. "Naš prioritet je bio i biće da ostanemo uz izbeglice, interno raseljene i apatride koje imamo zadatak da štitimo i da im pružimo pomoć. Ali to ne možemo sami. Prethodnih meseci, organizovanje pomoći i podrške za pripremu i reagovanje na pandemiju bilo je od presudnog značaja. I videli smo kako države i zajednice širom sveta uključuju izbeglice u sopstvene nacionalne zdravstvene službe. Sada je jednako važno da osiguramo uključivanje izbeglica i raseljenih u preko potreban društveno ekonomski odgovor na pandemiju Kovid-19", istakao je visoki komesar za izbeglice i dodao da bi povratak izbeglica postao izvodljiva opcija potrebno više ulaganja u zemlje porekla. Na današnji Svetski dan izbeglica, Filip Grandi pozvao je na veću globalnu solidarnost i akciju da se izbeglice, interno raseljeni i apatridi kao i njihovi domaćini uključe i podrže. "Ko god da ste. Bez obzira odakle ste. Svako od nas može da doprinese. Svako delo istinski znači", kazao je on. Iz kompanije UNHCR naveli su da pandemija virusa Kovid-19 i nedavni antirasistički protesti su pokazali koliko je očajnički potrebna borba za inkluzivan svet u kome su svi jednaki. "Svako može da doprinese. Ovaj moto je u središtu ovogodišnje kampanje na Svetski dan izbeglica. Ove godine, cilj nam je da podsetimo svet da svi, uključujući i izbeglice mogu doprineti društvu i da Svako delo znači u naporima da stvorimo pravedniji, inkluzivniji svet jednak za sve", navedeno je u saopštenju. UNHCR, Agencija UN za izbeglice, predvodi međunarodne napore da se zaštite ljudi primorani da beže iz svojih domova usled sukoba i progona.

Vreme: 19.06.2020 14:33
Medij: rtv.rs
Link: http://www.rtv.rs/sr_lat/svet/izbeglice-docekale-pandemiju-korone-uz-pandemiju-
Autori: Redakcija
Teme: Komesarijat za izbeglice Republike Srbije

Naslov: Izbeglice dočekale pandemiju korone uz pandemiju siromaštva

---

Isporučuju životno važnu pomoć, poput smeštaja, hrane i vode, pomažu očuvanju osnovnih ljudskih prava i nalaze rešenja da obezbede ljudima bezbedan krov nad glavom tamo gde mogu da grade bolju budućnost. Takođe ulažu napore da obezbede da apatridi dobiju državljanstvo.

Vreme: 19.06.2020 14:34
Medij: telegraf.rs
Link: https://www.telegraf.rs/vesti/hronika/3203874-tuca-migranata-na-kalemgdanu-mladic-18-isecen-po-
Autori: Redakcija
Teme: Migranti/azilanti

Naslov: Tuča migranata na Kalemgdanu: Mladić (18) isečen po vratu i butini



Detalji sukoba nisu poznati

19/06/20| 14:33 » 14:35
Foto ilustracija: Shutterstock
Nešto posle 14 sati došlo je do tuče grupe migranata na Kalemegdanu, saznaje Telegraf.rs.
Prema našim informacijama, povređen je mladić (18).
On je zadobio posekotine po vratu i uboden je u butinu.
(Telegraf.rs)
Telegraf.rs zadržava sva prava nad sadržajem. Za preuzimanje sadržaja pogledajte uputstva na stranici Uslovi korišćenja.

Vreme: 19.06.2020 14:47
Medij: srpskaekonomija.rs
Link: https://srpskaekonomija.rs/vesti/10/1//16895/Puna-posve%C4%87enost-pobolj%C5%A1anju-
Autori: Redakcija
Teme: Komesarijat za izbeglice Republike Srbije

Naslov: Puna posvećenost poboljšanju položaja izbegličke populacije

Puna posvećenost poboljšanju položaja izbegličke populacije
Beograd

Srpska ekonomija
Komesarijat za izbeglice i migracije Srbije saopštio je danas da je naša zemlja do danas stambeno zbrinula 4.783 porodice, a za još približno 3.000 porodica biće obezbeđen dom do kraja realizacije ovog projekta 2021. godine.

Komesarijat je povodom Svetskog dana izbeglica podsetio na to da je do danas iz donatorskih i budžetskih sredstava Republike zbrinuta približno 21.000 porodica, a ekonomski osnaženo još 21.100 porodica.

Međunarodni dan izbeglica je prilika da se ukaže na to da je 618.000 ljudi dobilo izbeglički status usled ratnih dešavanja na prostorima bivše SFRJ.

U statusu je i dalje 25.794 lica (17.670 iz Republike Hrvatske i 8.124 iz Bosne i Hercegovine), a 196.995 je interno raseljenih lica sa Kosova i Metohije.

Srbija i dalje neumorno radi na obezbeđivanju krova nad glavom ljudima koji su tokom sukoba devedesetih godina prošlog veka na prostoru bivše Jugoslavije morali da napuste dom, a zajedno sa Evropom i ostatkom sveta suočava se sa jednim od najvećih egzodusa u skorijoj istoriji.

Od početka izbegličke krize, više od milion ljudi sa Bliskog Istoka i severne Afrike prošlo je kroz Srbiju. Naša zemlja pokazala je humanost i puno poštovanje međunarodnih standarda u prihvatu i zbrinjavanju migranata, koji su prošli preko naše teritorije.

Iako danas u 18 azilnih i prihvatnih centara u Srbiji boravi približno 4.800 lica, u periodu od 2008. do 2020. godine samo su 173 lica dobila azil ili supsidijarnu zaštitu.

UNHCR navodi zabrinjavajući podatak da je danas raseljeno jedan odsto čovečanstva, svaka 97 osoba na svetu, a veći broj raseljenih lica se ne pamti. Od tog broja, skoro polovinu čine deca, kao posebno ugrožena kategorija.

Komesarijat za izbeglice i migracije ovim povodom iskazuje zahvalnost međunarodnim organizacijama i svim donatorima na ukazanoj podršci i uloženim sredstvima za poboljšanje života izbegličke populacije, kao i na naporima u borbi za uspostavljanje mehanizama za sveobuhvatno i pravedno rešavanje za ova lica.

Vreme: 19.06.2020 14:55
Medij: beta.rs
Link: https://beta.rs/vesti/drustvo-migranti/129105-komesarijat-u-18-centara-u-srbiji-je-oko-4-800-
Autori: Redakcija
Teme: Komesarijat za izbeglice Republike Srbije

Naslov: Komesarijat: U 18 centara u Srbiji je oko 4.800 migranata

U 18 azilnih i prihvatnih centara u Srbiji trenutno boravi oko 4.800 migranata a od 2008. godine samo 173 osobe su dobile azil ili tzv. supsidijarnu zaštitu, saopšteno je danas iz Komesarijata za izbeglice i migracije Srbije. Kako je navedeno u saopštenju povodom Svetskog dana izbeglica 20. juna, više od milion ljudi sa Bliskog Istoka i severa Afrike prošlo je kroz Srbiju od početka migrantske krize. Iz komesarijata su podsetili da je 618.000 ljudi dobilo izbeglički status usled ratnih dešavanja na prostorima bivše SFRJ. U tom statusu je još uvek 25.794 osoba, od kojih 17.670 iz Hrvatske i 8.124 iz Bosne i Hercegovine, dok je 196.995 osoba sa Kosova i Metohije u statusu interno raseljenih. Dodaje se da su zahvaljujući Regionalnom stambenom programu (RSP), koji se finansira donatorskim sredstvima, do danas su u Srbiji stambeno zbrinute 4.783 izbegličke porodice. "Za još oko 3.000 porodica biće obezbedjen dom do kraja realizacije ovog projekta, 2021. godine. Do danas iz donatorskih i budžetskih sredstava Srbije, zbrinuto je blizu 21.000 porodica, a ekonomski osnaženo još 21.100 porodica", navedeno je u saopštenju..

Datum: 19.06.2020
Medij: RTS2
Emisija: Ovo je Srbija
Autori: Redakcija
Teme: Migranti/azilanti; Migracije

	Početak	Trajanje
Emisija	19.06.2020 15:00:00	90:00
Prilog	19.06.2020 15:32:00	2:05

Naslov: Svetski dan izbeglica

Voditeljka:

Povodom Dana izbeglica, naša ekipa posetila je tri prihvatna centra u Vranju, Preševu i Bosilegradu, gde ima oko 600 migranata i izbeglica. Centar u Bujanovcu je zatvoren zbog rekonstrukcije. Iz Vranja se javlja koleginica Danijela Manić – Stojilković. Danijela, šta su ti rekli migranti? Kako žive?

Reporter:

Dragana, ovde u prihvatnom centru u Vranju trenutno ima 160 migranata i to su porodice sa decom. Oni su mi rekli da žive dobro i da je njima ovde lepo, ali da ovo nije njihov konačni cilj i da su nesrećni što ne mogu u zemlje Zapadne Evrope, što je njihova konačna destinacija. Ovde imaju tri obroka dnevno, imaju po jednu sobu svaka porodica i kupatilo. Da pogledamo šta su nam još rekli.

Soheila Menbari iz Irana:

Ovde u kampu sam 20 meseci sa suprugom i sinom. Imamo sve uslove za život i sigurnost. Obezbeđena nam je hrana i smeštaj, ali je teško živeti ovde. Nije kao što smo živeli pre. Bavimo se IT tehnologijom i želimo da posao u tom sektoru pronađemo u Evropi.

Ahad Rosali iz Avganistana:

Zahvalni smo svima u Srbiji, zato što nam pružaju pomoć i podršku. Prihvatili su nas, gledaju nas kao ljude kada izlazimo u grad, a ne drugačije. I ovde u kampu nas poštuju. Nemamo nikakve probleme. Zahvalni smo na svemu.

Ghazal Ghanbari iz Irana:

Ovde sam sama. Moj sin je u Nemačkoj, a muž u Danskoj. Želim da mi neko pomogne da odem kod njih, jer sam bolesna.

Reporter:

Migranti danas, odnosno sutra je svetski dan izbeglica i tim povodom ovde je danas održana radionica pod nazivom "Moje želje". Migranti, izbeglice su pisali svoje želje, a to su uglavnom da budu srećni, da odu u Zapadnu Evropu, da se zaposle i da dobiju svoj dom. Dragana!

Voditeljka:

Hvala ti. Koleginica Danijela Manić – Stojilković javila nam se iz Vranja.

Vreme: 19.06.2020 15:24
Medij: danas.rs
Link: https://www.danas.rs/svet/visoki-komesar-za-izbeglice-zdravstvena-kriza-prerasla-u-pandemiju-
Autori: @OnlineDanas
Teme: Komesarijat za izbeglice Republike Srbije

Naslov: Visoki komesar za izbeglice: Zdravstvena kriza prerasla u pandemiju siromaštva



Visoki komesar za izbegliceFilip Grandi ocenio je da se zdravstvena kriza u međuvremenu proširila te da se najugroženiji sada suočavaju sa pandemijom siromaštva.

Foto: BETAPHOTO/SASA DJORDJEVIC/DS (Arhiva - 2015.) U saopštenju objavljenom na sajtu Agencije UN za izbeglice (UNHCR), povodom Svetskog dana izbeglica, Grandi je istakao da je u teškim vremenima prevladala "povezanost koja prevazilazi granice". "Obični ljudi su pomagali. Primajuće zajednice, posebno one u zemljama sa niskim i srednjim primanjima u kojima živi blizu 90 odsto izbeglica u svetu, nastavile su da pokazuju izuzetno gostoprimstvo", navodi se u saopštenju. Grandi je naveo da su i izbeglice doprinele svojim zalaganjima u zemljama u kojima su se našli gde su na razne načine pomagali domaćinima da se bore sa pandemijom korona virusa. "Na Svetski dan izbeglica, ja odajem priznanje i izražavam poštovanje izbeglicama i raseljenima širom sveta za njihovu hrabrost. Takođe odajem počast zajednicama koje su ih primile i pokazale univerzalne zajedničke vrednosti, samilost i čovečnost.One ponekad pružaju dom i štite izbeglice godinama, čak generacijama. Činjenica da se drže ovih vrednosti i u doba pandemije predstavlja snažnu poruku nade i solidarnosti", naveo je Grandi. Pozvao je na veću globalnu solidarnost i akciju da se izbeglice, interno raseljeni i apatridi kao i njihovi domaćini uključe i podrže. "Ko god da ste. Bez obzira odakle ste. Svako od nas može da doprinese. Svako delo istinski znači", zaključio je on. Dan izbeglica, izbeglice Podržite nas članstvom u Klubu čitalaca Danasa U vreme opšte tabloidizacije, senzacionalizma i komercijalizacije medija, duže od dve decenije istrajavamo na principima profesionalnog i etičkog novinarstva. Bili smo zabranjivani i prozivani, nijedna vlast nije bila blagonaklona prema kritici, ali nas ništa nije sprečilo da vas svakodnevno objektivno informišemo. Zato želimo da se oslonimo na vas. Članstvom u Klubu čitalaca Danasa za 799 dinara mesečno pomažete nam da ostanemo samostalni i dosledni novinarstvu u kakvo verujemo, a vi na mejl svako veče dobijate PDF sutrašnjeg broja Danas. Učlani se

Datum: 19.06.2020
Medij: TV B92
Emisija: Vesti 16/B92
Autori: Redakcija
Teme: Izbeglice iz EX Jugoslavije; Migranti/azilanti

	Početak	Trajanje
Emisija	19.06.2020 16:00:00	120:00
Prilog	19.06.2020 16:12:00	2:08

Naslov: Deca izbeglice

354

Danas je prinudno raseljena sqvaka 97. osoba na svetu, a polovinu čine deca, zabrinjavajući je podatak objavljen povodom obeležavanja Svetskog dana zbeglica. Srbija ovaj dan dočekuje kao zemlja koja se još uvek bori da reši probleme ljudi koji su zbog sukoba na prostoru SFRJ morali da napuste dom, suočena u isto vreme i s prilikom migranata s istoka...

Datum: 19.06.2020
Medij: N1
Emisija: Dan uživo/N1
Autori: Redakcija
Teme: Izbeglice iz EX Jugoslavije; Komesarijat za izbeglice Republike Srbije

	Početak	Trajanje
Emisija	19.06.2020 16:00:00	180:00
Prilog	19.06.2020 17:51:00	16:30

Naslov: Međunarodni dan izbeglica

Srbija dočekuje Dan izbeglica, koji se obeležava sutra, sa još oko 7.000 ljudi sa statusom izbeglica sa prostora bivše SFRJ koji čekaju rešavanje stambenog pitanja, 68.000 internoraseljenih sa Kosova i skoro 5.000 migranata koji zvanično borave u Srbiji, kazala je u Danu uživo Anja Stefanović iz Beogradskog cetnra za ljudska prava. Brojem migranata u Srbiji često se manipuliše, a Stefanović naglašava da je za 10 godina manje od 200 osoba dobilo azil i odlučilo se da trajno ostane u našoj zemlji.

Prema zvaničnim brojkama Komesarijata za izbeglice Republike Srbije (KIRS) još oko 7.000 ljudi sa prostora bivše SFRJ, koji imaju status izbeglice, čeka rešavanje stambenog pitanja. Kada su u pitanju interno raseljeni sa Kosova i Metohije, njih je oko 68.000.

"To pitanje, kao i druga pitanja u našoj zemlji, nije dovršeno do kraja. Rešen je jedan broj, zbrinut jedan broj, a nekada nema dovoljno volje ili organizacije da se to dovede do samog kraja", objašnjava Stefanović zašto toliko ljudi u Srbiji i dalje čeka trajno rešavanje svog problema.

Kada su u pitanju migranti koji su u tranzitu kroz Srbiju na putu ka boljem životu na zapadu, gošća N1 kaže da je u zvaničnim smeštajnim kapacitetima njih oko 4.900. Van sistema je određen broj ljudi koji pokušavaju da pređu granicu, a njihov broj može samo da se nagađa. Ipak, za vreme vanrednog stanja, kada su svi bili u zvaničnim smeštajima, bilo ih je ukupno oko 8.000."Ovim brojkama se manipuliše. Prošle godine je 13.000 migranata izjasnilo da traže azil u Srbiji. To ne znači da oni nameravaju da ostanu i da ostaju. Njihov cilj je Zapadna Evropa. Prošle godine je 35 osoba dobilo azil, a za 10 godina nešto manje od 200 ljudi. Do kraja prošle godine 164 osobe su dobile azil", ističe Stefanović.

Ona dodaje da je Srbija prošla dugačak put od pozitivnog narativa 2015. godine, do narodnih patrola, senzacionalističkih naslova u medijima, lažnih vesti i manipulacije - ove godine.

"Toga su se setile i neke političke partije koje pokušavaju da kopiraju desničarske partije sa Zapada, što je u našoj situaciji apsurdno", naglašava gošća Dana uživo.

Na društvenim mrežama se pojavio snimak kako pripadnik privatnog obezbeđenja Centra za azil u Bogovađi tuče dečake migrante u tom kampu. Stefanović kaže da ne zna kako je snimak dospeo na društvene mreže, a da se incident dogodio pre oko mesec dana. Zbog toga je Beogradski centar za ljudska prava podneo krivičnu prijavu protiv muškarca sa snimka.

Vreme: 19.06.2020 16:58
Medij: tvinfopuls.rs
Link: http://tvinfopuls.rs/drustvo/13252-na-svetski-dan-izbeglica-4-800-migranata-u-srbiji
Autori: tvinfopuls
Teme: Komesarijat za izbeglice Republike Srbije

Naslov: Na Svetski dan izbeglica 4.800 migranata u Srbiji



Televizija INFO PULS Vranje

Jedan posto svetskog stanovništva trenutno je raseljeno, što je najveći broj od kako UNHCR beleži statistiku, a Svetski dan izbeglica obeležava se aktivnostima i u prihvatnim centrima na jugu Srbije. Trenutno u 18 azilnih i prihvatnih centara u Srbiji boravi oko 4.800 osoba, a kako kažu u Komesarijatu za izbeglice, za poslednjih 12 godina samo su 173 osobe dobile azil ili supsidijarnu zaštitu. Prema podacima UNHCR-a, svaka 97. osoba na svetu je raseljena usled progona ili konflikata, što je preko 79,5 miliona ljudi, askoro polovinu tog broja čine deca.

Srbija je poslednjih decenija, od ratova devedesetih na prostoru bivše SFRJ do poslednje migrantske krize, bila prolazna zemlja ili postala dom za ljude koji su bežali od ratom zahvaćenih područja, a u Komesarijatu za izbeglice kažu da Svetski dan izbeglica treba da podseti građane na ljude koji su ostali bez doma, bez najmilijih, bez posla i imovine, koji su prisiljeni da traže sigurnu zemlju ili su našli novi dom negde daleko.

Tim ljudima u jednom trenutku celi život stane i takav se nikad više ne nastavi. Srbija i dalje neumorno radi na obezbeđivanju krova nad glavom ljudima koji su tokom sukoba devedesetih godina prošlog veka na prostoru bivše Jugoslavije morali da napuste dom, a zajedno sa Evropom i ostatkom sveta suočava se sa jednim od najvećih egzodusa u skorijoj istoriji. Od početka izbegličke krize preko milion ljudi sa Bliskog Istoka i severne Afrike prošlo je kroz Srbiju - kažu u Komesarijatu.

Njihovi podaci pokazuju da je oko 618.000 ljudi dobilo izbeglički status usled ratnih dešavanja na prostorima bivše SFRJ, a u statusu je još 25.794 osoba.

Srbija je pokzala humanost i puno poštovanje međunarodnih standarda u prihvatu i zbrinjavanju migranata, koji su prošli preko njene teritorije. Iako danas u 18 azilnih i prihvatnih centara u Srbiji boravi oko 4 800 lica, u periodu 2008 - 2020 godine samo je 173 lica dobilo azil ili supsidijarnu zaštitu - kažu u Komesarijatu.

Izbeglice u Srbiji, pre svega oni koji dolaze sa Bliskog istoka i kojima je Srbija usputna stanica suočavaju se sa mnogim problemima, a tokom 2019. godine 12.937 osoba izrazilo je nameru da traži azil u Srbiji, a pravo na azil priznato je za svega 35 osoba. Pored toga, kažu u Komesarijatu, u Srbiji još uvek nisu rešeni problemi izbeglica i interno raseljenih lica sa prostora bivše Jugoslavije.

Povodom 20. juna Svetskog dan izbeglica u Beogradskom centru za ljudska prava kažu da je treba obratiti pažnju na ranjiivost izbegličke populacije posebno u situaciji pandemije korona virusa i napominju da državne institucije u Srbiji imaju obavezu pružanja zaštite svim izbeglicama, u skladu sa domaćim i međunarodnim propisima.

Na žalost dugotrajni konflikti i masovna kršenja ljudskih prava u svetu ukazuju da se ne mogu očekivati značajnija poboljšanja u skorijoj budućnosti. Pored toga u Srbiji još uvek nisu rešeni problemi izbeglica i interno raseljenih lica sa prostora bivše Jugoslavije. Tokom vanrednog stanja kretanje izbeglica i tražilaca azila bilo u potpunosti ograničeno na centre u kojima su se nalazili. Zato pozivamo nadležne institucije da i za vreme pandemije omoguće nesmetan pristup teritoriji i postupku azila u skladu sa preporukama UNHCR i OHCHR uz poštovanje svih zdravstvenih mera - kažu u Beogradskom centru.

Vreme: 19.06.2020 16:58
Medij: tvinfopuls.rs
Link: http://tvinfopuls.rs/drustvo/13252-na-svetski-dan-izbeglica-4-800-migranata-u-srbiji
Autori: tvinfopuls
Teme: Komesarijat za izbeglice Republike Srbije

Naslov: Na Svetski dan izbeglica 4.800 migranata u Srbiji

U ovoj nevladinoj organizaciji smatraju da u Srbiji sistem azila još nije efikasan jer postupak predugo traje, ne sprovodi se postupak na aerodromu Nikola Tesla, stopa priznavanja azila je niska, a izbeglice ne mogu da ostvare pravo na putnu ispravu i steknu državljanstvo Srbije.

Beogradski centar za ljudska prava nastojaće da svojim aktivnostima koje uključuju pružanja besplatne pravne pomoći tražiocima azila, strateško zastupanje pred domaćim i međunarodnim telima, podršku u integraciji i zagovaranje, poboljša položaj svih izbeglica koje se nalaze u Srbiji - kažu u nevladinoj organizaciji.

Svetski dan izbeglica ustanovljen je Rezolucijom Generalne skupštine UN 2001. godine.

Južne vesti

Vreme: 19.06.2020 17:05
Medij: Beta
Link: http://www.beta.rs
Autori: Redakcija
Teme: Izbeglice iz EX Jugoslavije

Naslov: Ombudsman: Srbija se i dalje suočava sa problemima izbeglih iz bivše SFRJ ali i prilivom migranata

Ombudsman: Srbija se i dalje suočava sa problemima izbeglih iz bivše SFRJ ali i prilivom migranata

BEOGRAD, 19. juna 2020. (Beta) - Zaštitnik gradjana Zoran Pašalić ocenio je da Srbija dočekuje 20. jun, Svetski dan izbeglica, kao zemlja koja se i dalje suočava se problemima ljudi koji su tokom rata u bivšoj SFRJ morali da napuste dom, ali i sa prilivom migranata sa Bliskog istoka i iz Afrike.

Ombudsman je u pisanoj izjavi naveo da gradjani Srbije "nisu okrenuli ledja onima kojima je potrebna pomoć, jer su sami delili izbegličku sudbinu".

"Stoga samo solidarnost i razumevanje za izbeglice i migrante i probleme sa kojima se suočavaju, ali i odgovorne institucije sa razvijenim mehanizmima posebne zaštite njihovih prava mogu biti stožer za stvaranje tolerantnog ambijenta koji prepoznaje i štiti najranjivije", naveo je Pašalić.

Odlukom Generalne skupštine UN, 20. jun se, kao Svetski dan izbeglica obeležava od 2.000 godine, sa ciljem da se skrene pažnja na položaj izbeglica širom sveta i ukaže na značaj pružanja pomoći izbeglima.

Vreme: 19.06.2020 17:09
Medij: rtv.rs
Link: http://www.rtv.rs/sr_lat/drustvo/pasalic-srbija-pokazala-solidarnost-i-razumevanje-za-
Autori: Redakcija
Teme: Komesarijat za izbeglice Republike Srbije

Naslov: Pašalić: Srbija pokazala solidarnost i razumevanje za izbegle



Srbija se i dalje suočava se problemima izbeglih koji su tokom sukoba na prostoru bivše Jugoslavije morali da napuste dom, ali i sa prilivom migranata sa Bliskog istoka i Afrike, izjavio je zaštitnik građana...

BEOGRAD - Srbija se i dalje suočava se problemima izbeglih koji su tokom sukoba na prostoru bivše Jugoslavije morali da napuste dom, ali i sa prilivom migranata sa Bliskog istoka i Afrike, izjavio je zaštitnik građana Zoran Pašalić uoči Svetskog dana izbeglica.

Pašalić je u saopštenju naveo da građani Srbije nisu okrenuli leđa onima kojima je potrebna pomoć jer su, kako je naveo, sami delili izbegličku sudbinu. Istakao je da samo solidarnost i razumevanje za izbeglice i migrante i probleme sa kojima se suočavaju, ali i odgovorne institucije sa razvijenim mehanizmima posebne zaštite njihovih prava, mogu biti stožer za stvaranje tolerantnog ambijenta koji prepoznaje i štiti najranjivije. U saopštenju se dodaje da je prema poslednjim podacima 4.796 migranata smešteno u okviru kapaciteta Komesarijata za izbeglice i migracije, u prihvatnim centrima i centrima za azil, koje su predstavnici Zaštitnika građana i Nacionalnog mehanizma za prevenciju torture (NPM) kontrolisali i u vreme vanrednog stanja. U ovom periodu tim NPM-a je intenzivirao svoj rad kako bi se proverilo na koji način se na ovim mestima sprovode mere u borbi protiv širenja koronavirusa i kako se u ovim okolnostima obezbeđuje ostvarivanje osnovnih prava migranata. U više navrata su posećeni prihvatni centri u Obrenovcu i Adaševcima, Centar za azil u Krnjači, a takođe i Prihvatilište za strance u Padinskoj skeli nakon kojih su usledile i preporuke nadležnima za uklanjanje nedostataka u radu. Povodom Svetskog dana izbeglica, poverenik za ljudska prava Saveta Evrope ukazao je na značaj ombudsmana i nacionalnih institucija za ljudska prava u zaštiti najranjivijih kategorija i pozvao ih da sa posebnom pažnjom prate i izveštavaju o incidentima na granicama kako bi pritisci i nasilje koje se sprovodi nad izbeglicama i migrantima bilo zaustavljeno. Odlukom Generalne skupštine Ujedinjenih nacija 20. jun se obeležava kao Svetski dan izbeglica obeležava od 2000 godine, sa ciljem da se skrene pažnja na položaj izbeglica širom sveta i ukaže na značaj pružanja pomoći, koja je ovim ljudima i više nego potrebna.

Vreme: 19.06.2020 17:37
Medij: rts.rs
Link: http://www.rts.rs/page/stories/sr/story/125/drustvo/3992724/pasalic-izbeglice-svetski-dan.html
Autori: Redakcija
Teme: Komesarijat za izbeglice Republike Srbije

Naslov: Pašalić: Građani Srbije nisu okrenuli leđa izbeglicama

Srbija dočekuje Svetski dan izbeglica kao zemlja koja se i dalje suočava se problemima ljudi koji su tokom sukoba na prostoru bivše Jugoslavije morali da napuste dom, ali i sa prilivom migranata sa Bliskog istoka i Afrike, izjavio je zaštitnik građana Zoran Pašalić. Najnovije vesti, analize i izveštaji sa lica mesta iz Srbije, Balkana i sveta. Budite u toku sa političkim, društvenim i poslovnim trendovima Srbija dočekuje Svetski dan izbeglica kao zemlja koja se i dalje suočava se problemima ljudi koji su tokom sukoba na prostoru bivše Jugoslavije morali da napuste dom, ali i sa prilivom migranata sa Bliskog istoka i Afrike, izjavio je zaštitnik građana Zoran Pašalić.

Zoran Pašalić je naveo da građani Srbije nisu okrenuli leđa onima kojima je potrebna pomoć, jer su sami delili izbegličku sudbinu. Prema njegovim rečima, samo solidarnost i razumevanje za izbeglice i migrante i probleme sa kojima se suočavaju, ali i odgovorne institucije sa razvijenim mehanizmima posebne zaštite njihovih prava mogu biti stožer za stvaranje tolerantnog ambijenta u kome se prepoznaju i štite najranjiviji, navodi se u saopštenju. Kako se navodi, prema poslednjim podacima ukupno 4.796 migranata je smešteno u okviru kapaciteta Komesarijata za izbeglice i migracije, u prihvatnim centrima i centrima za azil, koje su predstavnici Zaštitnika građana i Nacionalnog mehanizma za prevenciju torture (NPM) kontrolisali i u vreme vanrednog stanja. U tom periodu tim NPM-a je intenzivirao svoj rad kako bi se proverilo na koji način se na ovim mestima sprovode mere u borbi protiv širenja koronavirusa i kako se u ovim okolnostima obezbeđuje ostvarivanje osnovnih prava migranata. U više navrata su posećeni prihvatni centri u Obrenovcu i Adaševcima, Centar za azil u Krnjači, a takođe i Prihvatilište za strance u Padinskoj skeli nakon kojih su usledile i preporuke nadležnima za uklanjanje nedostataka u radu, navodi se u saopštenju ombudsmana. Povodom Svetskog dana izbeglica, poverenik za ljudska prava SE ukazao je na značaj ombudsmana i nacionalnih institucija za ljudska prava u zaštiti najranjivijih kategorija i pozvao ih da sa posebnom pažnjom prate i izveštavaju o incidentima na granicama kako bi pritisci i nasilje koje se sprovodi nad izbeglicama i migrantima bilo zaustavljeno. Pridružujući se apelu Zaštitnik građana podseća da je na te pojave godinama unazad upozoravao. Odlukom Generalne skupštine UN, 20. jun se, kao Svetski dan izbeglica obeležava od 2000 godine, sa ciljem da se skrene pažnja na položaj izbeglica širom sveta i ukaže na značaj pružanja pomoći, koja je ovim ljudima i više nego potrebna.

Vreme: 19.06.2020 17:59
Medij: nova.rs
Link: https://nova.rs/drustvo/vika-i-udarci-na-migranta-otkaz-za-radnika-obezbedenja/
Autori: Redakcija
Teme: Komesarijat za izbeglice Republike Srbije

Naslov: Vika i udarci na migranta: Otkaz za radnika obezbeđenja

Foto: Printscreen/YouTube/Transbalkanska solidarnost Internetom kruži video uznemirujuće sadržine na kojem se vidi kako pripadnik obezbeđenja viče, psuje i udara mladog migranta. Snimak je objavila Transbalkanska solidarnost, uz napomenu da se incident desio u centru Bogovađa ove godine. Komesarijat za izbeglice i migracije potvrdio je za Nova.rs da se sve dogodilo u noći između 10. i 11. maja, a epilog je da je radnik obezbeđenja koji se vidi na snimku dobio otkaz. "Prema informacijama Komesarijata za izbeglice i migracije, događaj se desio u noći između 10. i 11. maja 2020, a pripadnici obezbeđenja, angažovani od Crvenog krsta Beograda, nisu obavestili zaposlene u Komesarijatu. Dan kasnije, po saznanju da postoji sumnja da se desio takav slučaj, zaposleni Komesarijata su pokrenuli mehanizam zaštite, uključen je Centar za socijalni rad i pozvan staratelj maloletnih lica smeštenih u Centru za azil Bogovađa", kažu u Komesarijatu. Radnik obezbeđenja koji se vidi na snimku dobio je otkaz, a u svoju odbranu je govorio da su ga migranti prethodno napali.

"Smatramo da to ne opravdava ovakvo ponašanje, koje Komesarijat oštro osuđuje. Tri dana kasnije Centar za azila Bogovađa posetio je nadležni službenik Zaštitnika građana i sudski veštak kojima je omogućen potpun i nesmetan pristup i razgovor sa oštećenima. Komesarijat kontinuirano preduziuma mere prevencije za očuvanje dobrobiti korisnika, u saradnji sa domaćim institucijama i međunarodnim organizacijama", navode u toj instituciji.

Pratite nas i na društvenim mrežama:

Facebook

Twitter

Instagram

Vreme: 19.06.2020 17:59
Medij: nova.rs
Link: https://nova.rs/drustvo/pasalic-srbija-pokazala-solidarnost-i-razumevanje-za-izbegle/
Autori: Redakcija
Teme: Komesarijat za izbeglice Republike Srbije

Naslov: Pašalić: Srbija pokazala solidarnost i razumevanje za izbegle

Foto: BETAPHOTO/MILAN OBRADOVIĆ/DS Srbija se i dalje suočava se problemima izbeglih koji su tokom sukoba na prostoru bivše Jugoslavije morali da napuste dom, ali i sa prilivom migranata sa Bliskog istoka i Afrike, izjavio je zaštitnik građana Zoran Pašalić uoči Svetskog dana izbeglica.Pašalić je u saopštenju naveo da građani Srbije nisu okrenuli leđa onima kojima je potrebna pomoć jer su, kako je naveo, sami delili izbegličku sudbinu.

Istakao je da samo solidarnost i razumevanje za izbeglice i migrante i probleme sa kojima se suočavaju, ali i odgovorne institucije sa razvijenim mehanizmima posebne zaštite njihovih prava, mogu biti stožer za stvaranje tolerantnog ambijenta koji prepoznaje i štiti najranjivije.

U saopštenju se dodaje da je prema poslednjim podacima 4.796 migranata smešteno u okviru kapaciteta Komesarijata za izbeglice i migracije, u prihvatnim centrima i centrima za azil, koje su predstavnici Zaštitnika građana i Nacionalnog mehanizma za prevenciju torture (NPM) kontrolisali i u vreme vanrednog stanja.

U ovom periodu tim NPM-a je intenzivirao svoj rad kako bi se proverilo na koji način se na ovim mestima sprovode mere u borbi protiv širenja koronavirusa i kako se u ovim okolnostima obezbeđuje ostvarivanje osnovnih prava migranata.

U više navrata su posećeni prihvatni centri u Obrenovcu i Adaševcima, Centar za azil u Krnjači, a takođe i Prihvatilište za strance u Padinskoj skeli nakon kojih su usledile i preporuke nadležnima za uklanjanje nedostataka u radu.

Povodom Svetskog dana izbeglica, poverenik za ljudska prava Seveta Evrope ukazao je na značaj ombudsmana i nacionalnih institucija za ljudska prava u zaštiti najranjivijih kategorija i pozvao ih da sa posebnom pažnjom prate i izveštavaju o incidentima na granicama kako bi pritisci i nasilje koje se sprovodi nad izbeglicama i migrantima bilo zaustavljeno.

Odlukom Generalne skupštine Ujedinjenih nacija 20. jun se obeležava kao Svetski dan izbeglica obeležava od 2000 godine, sa ciljem da se skrene pažnja na položaj izbeglica širom sveta i ukaže na značaj pružanja pomoći, koja je ovim ljudima i više nego potrebna.

Datum: 19.06.2020
Medij: Prva televizija
Emisija: Vesti 18
Autori: Redakcija
Teme: Migracije; Migranti/azilanti

	Početak	Trajanje
Emisija	19.06.2020 18:00:00	120:00
Prilog	19.06.2020 18:00:00	0:35

Naslov: Hrvatska vlada je prikrivala dokaze o mučenju migranata

623

Zvaničnici Evropske unije optuženi su za "nečuveno zataškavanje" nakon što su prikrili dokaze da hrvatska vlada nije uspela da nadgleda policiju koja je više puta optužena za pljačkanje, zlostavljanje i ponižavanje migranata na njenim granicama.

Britanski "Gardijan", koji je više puta pisao o tretmanu migranata na hrvatskim granicama, imao je uvid u interne mejlove Evropske komisije koji otkrivaju da su se briselski zvaničnici uplašili "povratne reakcije" kada su odlučivali da li da potpuno razotkriju da Hrvatska nije dosledno pratila postupanje svoje granične policije. Mehanizam praćenja je finansiran EU novcem.

Datum: 19.06.2020
Medij: RT Vojvodina 1
Emisija: Razglednice
Autori: Redakcija
Teme: Izbeglice iz EX Jugoslavije

	Početak	Trajanje
Emisija	19.06.2020 18:00:00	60:00
Prilog	19.06.2020 18:16:00	2:21

Naslov: Ugovori za stanove

Voditelj:

Predsednik Opštine Stara Pazova juče je uručio 170 ugovora budućim stanarima Fruškogorskog naselja u Staroj Pazovi. Korisnici su izabrani na javnom konkursu, a stanovi su deo projekta rešavanja stambenog pitanja izbeglih i prognanih. Uskoro će, takođe, biti uručeni ugovori za 30 stanova u okviru socijalnog programa, a u planu je još kupovina seoskih kuća i dodela građevinskog materijala onima koji se za to opredele.

Reporter:

Porodice Zdjelaić i Romanić spadaju u one porodice koje su tokom nesrećnih godina morale da napuste svoja ognjišta u Hrvatskoj, te su se nastanili na teritoriji Opštine Stara Pazova, ali bez vlastitog doma nije lako živeti. Preuzimanjem ugovora o zakupu stana u Fruškogorskom naselju, na korak su od trajnog rešavanja ovog važnog problema.

Jasmina Zdjelarić:

Zadovoljni smo naravno. Trenutno živimo na selu. Zbog dece nam je ovo prvobitno, zato što Pazova pruža više deci školskog uzrasta. Puno nam znači.

Saša Romanić:

Tu smo već 15-16 godina i ovo nam mnogo znači. Pogotovo, prvenstveno zbog dece. Deca su mala i zbog školovanja i zaposlenja.

Reporter:

170 ugovora budućim stanarima uručio je predsednik Opštine Đorđe Radinović, koji je naglasio da je Opština, kao društveno odgovorna lokalna zajednica, uložila ogromne napore u prethodnom periodu kako bi se velikom broju ljudi, oko 30 hiljada koji su došli ratnih godina iz Hrvatske, Bosne i Hercegovine i Kosova i Metohije, obezbedio krov nad glavom.

Predsednik Opštine Stara Pazova, Đorđe Radinović:

Mi smo se zaista trudili. Negde, gotovo 200 stanova u ovom sada projektu je izgrađeno i urađena je infrastruktura, sve. I ovi ljudi sada treba da se usele, negde u narednih dvadesetak dana. Zaista stanovi su izuzetno kvalitetno urađeni i infrastruktura, sve ono. I opština je izdvojila preko dva miliona eura, uz ono što su donirali strani donatori sa Komesarijatom za izbeglice.

Reporter:

Uručenje ugovora je prvi korak ka trajnom rešavanju stanovanja izbeglih lica. Uskoro se očekuje podela ključeva i svečano useljenje uz prisustvo donatora i predstavnika Komesarijata za izbeglice.

Datum: 19.06.2020
Medij: Pink
Emisija: Nacionalni dnevnik 1830
Autori: Redakcija
Teme: Migranti/azilanti

	Početak	Trajanje
Emisija	19.06.2020 18:30:00	120:00
Prilog	19.06.2020 18:55:00	0:14

Naslov: Sukob migranata

Spikerka:

18-godišnjeg Afganistanca napala je grupa migranata na ulazu na Kalemegdan iz Knez Mihailove ulice. Mladić je zatečen sa vidnim posekotinama na vratu i nogama. Napadači su pobegli kad Donjem Kalemegdanu, a policija je uhapsila dvojicu.

Datum: 19.06.2020
Medij: Pink
Emisija: Nacionalni dnevnik 1830
Autori: Redakcija
Teme: Migranti/azilanti; Komesarijat za izbeglice Republike Srbije

	Početak	Trajanje
Emisija	19.06.2020 18:30:00	120:00
Prilog	19.06.2020 18:46:00	2:52

Naslov: Brutalnost hrvatske policije

Spikerka:

Zvaničnici Evropske unije optuženi su za nesvakidašnje zataškavanje dokaza o brutalnosti prema migrantima u Hrvatskoj, naveo je britanski Gardijan. Zvaničnici su optuženi da su prikrili dokaze o tome da hrvatska Vlada nije uspela da kontroliše situaciju na granici sa Bosnom i brutalno postupanje sa migrantima koji su, kako se navodi, pljačkani i mučeni na okrutan i ponižavajući način.

Reporter Jovana Maksimović:

Britanski Gardijan u tekstu objavljenom 15. juna navodi da je imao uvid u interne mailove Evropske komisije, koji otkrivaju da su briselski zvaničnici znali za mučenje migranata od strane hrvatskih policajaca. Naime, oni su optuženi da su prikrili dokaz o tome da hrvatska Vlada nije uspela da kontroliše situaciju na granici sa Bosnom i brutalno postupanje sa migrantima koji su, kako se navodi, pljačkani i mučeni na okrutan i ponižavajući način. I to nije prvi put. S vremena na vreme, svetski mediji bruje o nehumanom postupanju hrvatskih organa reda. Pre samo par meseci, šesnaestogodišnji Afganistanac podelio je sa našim medijima detalje torture koju je doživeo. Hrvatski policajci su mu uzeli novac i telefon, pretukli ga i mučili ga elektrošokerima. Međutim, piše Guardian, sve to baca novo svetlo i na pitanje poštovanja ljudskih prava u Hrvatskoj, ali i na očiglednu spremnost izvršne vlasti Evropske unije da prikrije neuspeh Zagreba.

Vladimir Cucić, komesar za izbeglice:

Pa, Gardijan je samo glasno izgovorio ono što... o čemu se priča već unazad nekoliko godina i to trebamo da imamo u vidu da o tome najviše (?) hrvatsko civilno društvo, ali i neke druge naše komšije, pre svega Bosna i Hercegovina, kojoj su to povrat tih ljudi dešava skoro isto tako često kao i nama. Mi svakako ne želimo da se mešamo i da komentarišemo ponašanje nekih od naših susednih država, i zvaničnika ili poslanika u ovim službama, ali mislim da je dobro što je Unija predstala da tako previđa ili da ih stavlja pod tepih. Da li će biti neke reakcije ili neće biti, to opet nije na nama, ali je dobro što je svetlo upereno i na takvu vrstu tretmana u našem neposrednom susedstvu.

Reporter Jovana Maksimović:

Kao odgovor na optužbe, potparol Evropske komisije izjavio je da su poslanici odlučili da ne objave dobijene podatke, jer smatraju da su informacije nepotpune. Gardijan podseća da je uspostavljanje nadzornih mehanizama, kako bi se osigurao humeni tretman migranata, bio jedan od uslova da Hrvatska dobije 6,8 miliona evra u decembru 2018. godine. Jovana Maksimović, televizija Pink.

Vreme: 19.06.2020 18:34
Medij: rtv.rs
Link: http://www.rtv.rs/sr_lat/drustvo/djordjevic-trazi-reakciju-povodom-incidenta-u-kampu-u-
Autori: Redakcija
Teme: Komesarijat za izbeglice Republike Srbije

Naslov: Đorđević traži reakciju povodom incidenta u kampu u Bogovađi



Ministarstvo za rad, zapošljavanje, boračka i socijalna pitanja posle objavljivanja na internetu video snimka u kome se vidi kako obezbeđenje tuče migrante u Bogovađi, zatražilo je od Komesarijata za izbeglice...

BEOGRAD - Ministarstvo za rad, zapošljavanje, boračka i socijalna pitanja posle objavljivanja na internetu video snimka u kome se vidi kako obezbeđenje tuče migrante u Bogovađi, zatražilo je od Komesarijata za izbeglice da ispita slučaj i dostavi podatke o ovom incidentu, saopštilo je danas to ministarstvo.

Ministar Zoran Đorđević je istakao da je svaki vid nasilja nedopustiv, a naročito nad decom, i dodao da se takvo ponašanje neće tolerisati. Napominjući da je obezbeđenje KIRS-a i Crvenog krsta nadležno za kamp u Bogovađi, on je apelovao na nadležne da reaguju i postupe u skladu sa zakonom.

Vreme: 19.06.2020 18:34
Medij: rtv.rs
Link: http://www.rtv.rs/sr_lat/drustvo/djordjevic-trazi-reakciju-povodom-incidenta-u-kampu-u-
Autori: Redakcija
Teme: Komesarijat za izbeglice Republike Srbije

Naslov: Đorđević traži reakciju povodom incidenta u kampu u Bogovađi



Ministarstvo za rad, zapošljavanje, boračka i socijalna pitanja posle objavljivanja na internetu video snimka u kome se vidi kako obezbeđenje tuče migrante u Bogovađi, zatražilo je od Komesarijata za izbeglice...

BEOGRAD - Ministarstvo za rad, zapošljavanje, boračka i socijalna pitanja posle objavljivanja na internetu video snimka u kome se vidi kako obezbeđenje tuče migrante u Bogovađi, zatražilo je od Komesarijata za izbeglice da ispita slučaj i dostavi podatke o ovom incidentu, saopštilo je danas to ministarstvo.

Ministar Zoran Đorđević je istakao da je svaki vid nasilja nedopustiv, a naročito nad decom, i dodao da se takvo ponašanje neće tolerisati. Napominjući da je obezbeđenje KIRS-a i Crvenog krsta nadležno za kamp u Bogovađi, on je apelovao na nadležne da reaguju i postupe u skladu sa zakonom. Komesarijat za izbeglice i migracije Srbije saopštio je večeras da je odmah po saznanju za incident u Centru za azil u Bogovađi pokrenuo mehanizam zaštite maloletnih lica, obavestio staratelja maloletnih lica i uključio nadležni Centar za socijalni rad, kao i Crveni krst Beograda, koji je i angažovao pripadnike obezbeđenja, a radnik obezbeđenja koji se vidi na snimku, dobio je otkaz. Događaj se desio u noći između 10. i 11. maja 2020, o čemu su zaposleni u Komesarijatu saznali dan kasnije, 12. maja. Kako se navodi u saopštenju, otpušteni radnik obezbeđenja je u svoju odbranu rekao da je prethodno bio napadnut od migranata, što, međutim, kako ističe Komesarijat, ne opravdava njegovo ponašanje. "Komesarijat još jednom osuđuje ovakvo ponašanje pripadnika obezbeđenja, i naglašava da će nastaviti da pravovremeno reaguje i kontinuirano preduzima mere prevencije za očuvanje dobrobiti korisnika, u saradnji sa domaćim institucijama i međunarodnim organizacijama", kaže se u saopštenju.

Datum: 19.06.2020
Medij: N1
Emisija: Dnevnik/N1
Autori: Redakcija
Teme: Migranti/azilanti

	Početak	Trajanje
Emisija	19.06.2020 19:00:00	100:00
Prilog	19.06.2020 19:00:00	1:36

Naslov: Obezbeđenje tuklo migrante u Bogovađi, Beogradski centar podneo krivične prijave

Beogradski centar za ljudska prava saopštio je da je nedopustivo ponašanje radnika angažovanih za obezbeđenje Centra za azil u Bogovađi koji su, kako se vidi na snimku objavljenom na internetu, verbalno i fizički maltretirali decu koja u tom centru borave bez pratnje roditelja. Protiv navedenih radnika firme za obezbeđenje Centar je podneo krivičnu prijavu Osnovnom javnom tužilaštu u Ubu, naveli su.

Tim povodom je Centar za azil u Bogovađi 15. maja obišao i Zaštitnik građana.

"U noći između 11. i 12. maja 2020. godine u Centru za azil u Bogovađi dogodio se incident u kojem su radnici firme 'Dekapolit' koja obezbeđuje centar, fizički i verbalno maltretirali decu koja u tom centru borave bez pratnje roditelja. Na video-snimcima koji su zabeležili nasilje vidi se kako jedan od radnika obezbeđenja preti deci, a jedno dete udara šakom i predmetom nalik palici. Zabrinjavajuće je i to što je osoba koja je učestvovala u navedenom događaju zastrašivala istu grupu dece kada je saznala da postoje snimci i nakon što su o incidentu obavešteni nadležni organi", navodi se u saopštenju.

Beogradski centar za ljudska prava smatra da postupanje radnika firme angažovane za obezbeđenje Centra za azil u Bogovađi sadrži elemente krivičnog dela zlostavljanja i mučenja iz člana 137 Krivičnog zakonika, zbog čega je protiv odgovornih podneta i krivična prijava nadležnom tužilaštvu.

"Nasilje bilo koje vrste, uključujući i unutar institucija u nadležnosti Srbije je nedopustivo, zbog čega je potrebna hitna reakcija nadležnih organa, naročito kada se uzme u obzir da se radi o posebno ranjivoj kategoriji kao što su deca", navode u centru.

Apeluju da se radnici koji su učestvovali u incidentu hitno udalje sa poslova obezbeđivanja Centra za azil u Bogovađi ili bilo kojeg drugog objekta u kojem borave kako izbeglice i migranti tako i građani Republike Srbije.

"Hitna mera imala bi za cilj da odmah zaštiti decu koja trenutno borave u Srbiji, a dugoročno da spreči nove nasilne incidente u centrima za azil i prihvatnim centrima. Obezbeđivanje objekata kao što je centar za azil podrazumeva vršenje javnih ovlašćenja koja su ovim licima poverena od strane države, koja ima obavezu da ne dopusti da ona budu poveravana nasilnicima. Pozivamo tužilaštvo da neodložno i temeljno postupi po krivičnoj prijavi zbog posebne ugroženosti dece u Centru za azil u Bogovađi, a firmu 'Dekapolit' da radnike koji su učestvovali u incidentu udalji iz službe do okončanja istrage navoda o zlostavljanju i otpusti iz službe ukoliko se utvrdi da su učinili krivično delo", naglašavaju u saopštenju.

Vreme: 19.06.2020 19:01
Medij: srbijadanas.com
Link: https://www.srbijadanas.com/vesti/hronika/uznemirujuci-snimak-iz-migrantskog-kampa-u-srbiji-
Autori: Redakcija
Teme: Komesarijat za izbeglice Republike Srbije

Naslov: UZNEMIRUJUĆI SNIMAK IZ MIGRANTSKOG KAMPA U SRBIJI: Privatno obezbeđenje poteglo palice na decu! (VIDEO)



Ministarstvo je zatražilo od Komesarijata za izbeglice da ispita slučaj i dostavi podatke o ovom incidentu.. Najnovije vesti iz Srbije - Online vesti, novosti Srbija Danas.

Tanjug

Ministarstvo za rad, zapošljavanje, boračka i socijalna pitanja zatražilo je istragu posle objavljivanja na internetu video snimka u kome se vidi kako privatno obezbeđenje tuče migrante i decu u kampu u Bogovađi.

Ministar Zoran Đorđević je istakao da je svaki vid nasilja nedopustiv, a naročito nad decom, i dodao da se takvo ponašanje neće tolerisati.

Napominjući da je obezbeđenje KIRS-a i Crvenog krsta nadležno za kamp u Bogovađi, on je apelovao na nadležne da reaguju i postupe u skladu sa zakonom.

Radnik obezbeđenja koji se vidi na snimku, navodno je dobio otkaz, a u svoju odbranu je govorio da su ga migranti prethodno napali.

- Smatramo da to ne opravdava ovakvo ponašanje, koje Komesarijat oštro osuđuje. Tri dana kasnije Centar za azila Bogovađa posetio je nadležni službenik Zaštitnika građana i sudski veštak kojima je omogućen potpun i nesmetan pristup i razgovor sa oštećenima. Komesarijat kontinuirano preduziuma mere prevencije za očuvanje dobrobiti korisnika, u saradnji sa domaćim institucijama i međunarodnim organizacijama - navode u toj instituciji.

Podsetimo, nedavno je muškarac upao automobilom u kamp za migrante u Obrenovcu.

Vreme: 19.06.2020 19:03
Medij: Tanjug
Link: http://www.tanjug.rs
Autori: Redakcija
Teme: Izbeglice iz EX Jugoslavije; Komesarijat za izbeglice Republike Srbije

Naslov: Pašalić:Srbija pokazala solidarnost i razumevanje za izbegle

Pašalić:Srbija pokazala solidarnost i razumevanje za izbegle

BEOGRAD, 19. juna (Tanjug) - Srbija se i dalje suočava se problemima izbeglih koji su tokom sukoba na prostoru bivše Jugoslavije morali da napuste dom, ali i sa prilivom migranata sa Bliskog istoka i Afrike, izjavio je zaštitnik građana Zoran Pašalić uoči Svetskog dana izbeglica.

Pašalić je u saopštenju naveo da građani Srbije nisu okrenuli leđa onima kojima je potrebna pomoć jer su, kako je naveo, sami delili izbegličku sudbinu.

Istakao je da samo solidarnost i razumevanje za izbeglice i migrante i probleme sa kojima se suočavaju, ali i odgovorne institucije sa razvijenim mehanizmima posebne zaštite njihovih prava, mogu biti stožer za stvaranje tolerantnog ambijenta koji prepoznaje i štiti najranjivije.

U saopštenju se dodaje da je prema poslednjim podacima 4.796 migranata smešteno u okviru kapaciteta Komesarijata za izbeglice i migracije, u prihvatnim centrima i centrima za azil, koje su predstavnici Zaštitnika građana i Nacionalnog mehanizma za prevenciju torture (NPM) kontrolisali i u vreme vanrednog stanja.

U ovom periodu tim NPM-a je intenzivirao svoj rad kako bi se proverilo na koji način se na ovim mestima sprovode mere u borbi protiv širenja koronavirusa i kako se u ovim okolnostima obezbeđuje ostvarivanje osnovnih prava migranata.

U više navrata su posećeni prihvatni centri u Obrenovcu i Adaševcima, Centar za azil u Krnjači, a takođe i Prihvatilište za strance u Padinskoj skeli nakon kojih su usledile i preporuke nadležnima za uklanjanje nedostataka u radu.

Povodom Svetskog dana izbeglica, poverenik za ljudska prava Seveta Evrope ukazao je na značaj ombudsmana i nacionalnih institucija za ljudska prava u zaštiti najranjivijih kategorija i pozvao ih da sa posebnom pažnjom prate i izveštavaju o incidentima na granicama kako bi pritisci i nasilje koje se sprovodi nad izbeglicama i migrantima bilo zaustavljeno.

Odlukom Generalne skupštine Ujedinjenih nacija 20. jun se obeležava kao Svetski dan izbeglica obeležava od 2000 godine, sa ciljem da se skrene pažnja na položaj izbeglica širom sveta i ukaže na značaj pružanja pomoći, koja je ovim ljudima i više nego potrebna.

Vreme: 19.06.2020 19:26
Medij: Tanjug
Link: http://www.tanjug.rs
Autori: Redakcija
Teme: Migranti/azilanti; Komesarijat za izbeglice Republike Srbije

Naslov: Đorđević traži reakciju povodom kampa u Bogovađi

?orđević traži reakciju povodom kampa u Bogovađi

BEOGRAD, 19. juna (Tanjug) - Ministarstvo za rad, zapošljavanje, boračka i socijalna pitanja posle objavljivanja na internetu video snimka u kome se vidi kako obezbeđenje tuče migrante u Bogovađi, zatražilo je od Komesarijata za izbeglice da ispita slučaj i dostavi podatke o ovom incidentu, saopštilo je danas to ministarstvo.

Ministar Zoran ?orđević je istakao da je svaki vid nasilja nedopustiv, a naročito nad decom, i dodao da se takvo ponašsanje neće tolerisati.

Napominjući da je obezbeđenje KIRS-a i Crvenog krsta nadležno za kamp u Bogovađi, on je apelovao na nadležne da reaguju i postupe u skladu sa zakonom.

Vreme: 19.06.2020 19:43
Medij: mondo.rs
Link: https://mondo.rs/Info/Drustvo/a1338594/Obezbedjenje-tuklo-decu-migrante.html
Autori: Redakcija
Teme: Komesarijat za izbeglice Republike Srbije

Naslov: JEZIV SNIMAK iz kampa u Bogovađi: Obezbeđenje TUČE DETE! (VIDEO)



Autor Aleksandar Nastevski 19.06.2020. / 19:43 0

Na društvenim mrežama pojavio se jeziv snimak na kome se vidi kako obezbeđenje prihvatnog centra za migrante i izbeglice u Bogovađi tuče decu na brutalan način, a reagovalo je i Ministarstvo za rad, zapošljavanje boračka i socijalna pitanja! Izvor: Screenshot/Youtube/ Transbalkanska solidarnost Ovo ministarstvo je nakon objavljivanja snimka na društvenim mrežama zatražilo od Komesarijata za izbeglice (KIRS), u čijoj je nadležnosti ovaj centar, da ispita slučaj i dostavi podatke o ovom užasnom incidentu. Kako se navodi u saopštenju tog ministarstva, ministar Zoran Đorđević je rekao da je svaki vid nasilja NEDOPUSTIV! "Obezbeđenje KIRS-a i Crvenog krsta nadležno je za kamp u Bogovađi, naložio sam da se slučaj ispita", rekao je Đorđević i dodao: "Svaki vid nasilja je nedopustiv, a naročito nad decom, i nećemo tolerisati takvo ponašanje". On je apelovao na nadležne da reaguju i postupe u skladu sa zakonom. Naime, na društvenim mrežama pojavio se snimak, gde se vidi kako pripadnik obezbeđenja kampa u Bogovađi tuče decu. Na snimku se vide dvojica pripadnika obezbeđenja od kojih jedan udara migranta u hodniku nečim što liči na pendrek uz glasne povike: "Koliko šamara treba da popiješ. Šta je?". On zatim gura migranta u sobu, gde se nalazi još migranata koji leže u krevetu, a zatim ga baca na krevet pored drugih migranta uz povike: "Spavaj (na engleskom). Pi*** aman", a zatim nastavlja da ga šamara i brutalno udara uz navode: "Samo još jednom da vidim nekog, pi**a vam materina". Na kraju snimka se vidi i drugi pripadnik obezbeđenja koji u jednom trenutku uzima stolicu u rukama, i preteći više migrantima da spavaju. Private security in a refugee camp in Serbia welcoming underage refugees without parents:https://t.co/Kd2BKMdyza- Jozef K. (@srecniprinc)June 19, 2020

Vreme: 19.06.2020 21:14
Medij: rts.rs
Link: http://www.rts.rs/page/stories/sr/story/125/drustvo/3992962/bogovadja-incident-migranti-otkaz-
Autori: Redakcija
Teme: Komesarijat za izbeglice Republike Srbije

Naslov: Objavljen snimak incidenta u Bogovađi, radnik obezbeđenja dobio otkaz

Na internetu se pojavio video-snimak u kome obezbeđenje tuče migrante u Bogovađi. Ministarstvo za rad i socijalna pitanja zatražilo je od Komesarijata za izbeglice da ispita slučaj. Usledio je otkaz za radnika obezbeđenja. Najnovije vesti, analize i izveštaji sa lica mesta iz Srbije, Balkana i sveta. Budite u toku sa političkim, društvenim i poslovnim trendovima Na internetu se pojavio video-snimak u kome obezbeđenje tuče migrante u Bogovađi. Ministarstvo za rad i socijalna pitanja zatražilo je od Komesarijata za izbeglice da ispita slučaj. Usledio je otkaz za radnika obezbeđenja.

Komesarijat za izbeglice i migracije Srbije saopštio je večeras da je odmah po saznanju za incident u Centru za azil u Bogovađi pokrenuo mehanizam zaštite maloletnih lica, obavestio staratelja maloletnih lica i uključio nadležni Centar za socijalni rad, kao i Crveni krst Beograda, koji je i angažovao pripadnike obezbeđenja, a radnik obezbeđenja koji se vidi na snimku, dobio je otkaz. Događaj se desio u noći između 10. i 11. maja 2020, o čemu su zaposleni u Komesarijatu saznali dan kasnije, 12. maja. Kako se navodi u saopštenju, otpušteni radnik obezbeđenja je u svoju odbranu rekao da je prethodno bio napadnut od migranata, što, međutim, kako ističe Komesarijat, ne opravdava njegovo ponašanje. "Komesarijat još jednom osuđuje ovakvo ponašanje pripadnika obezbeđenja, i naglašava da će nastaviti da pravovremeno reaguje i kontinuirano preduzima mere prevencije za očuvanje dobrobiti korisnika, u saradnji sa domaćim institucijama i međunarodnim organizacijama", kaže se u saopštenju. Ministarstvo za rad, zapošljavanje, boračka i socijalna pitanja reagujući nakon objavljivanja na internetu video-snimka u kome obezbeđenje tuče migrante u Bogovađi, zatražilo je od Komesarijata za izbeglice Republike Srbije, u čijoj se nadležnosti nalazi ovaj kamp, da ispita slučaj i dostavi podatke o ovom incidentu, saopštilo je danas to ministarstvo. Ministar Zoran Đorđević je istakao da je svaki vid nasilja je nedopustiv, a naročito nad decom, i dodao da se takvo ponašsanje neće tolerisati.

Datum: 19.06.2020
Medij: Kopernikus
Emisija: Informer 2115
Autori: Redakcija
Teme: Komesarijat za izbeglice Republike Srbije; Migranti/azilanti; Migracije

	Početak	Trajanje
Emisija	19.06.2020 21:15:00	35:00
Prilog	19.06.2020 21:37:00	2:14

Naslov: Svetski dan izbeglica

Jedan posto svetskog stanovništva trenutno je raseljeno, što je najveći broj od kako UNHCR beleži statistiku, a Svetski dan izbeglica obeležava se aktivnostima i u prihvatnim centrima na jugu Srbije. Trenutno u 18 azilnih i prihvatnih centara u Srbiji boravi oko 4.800 osoba, a kako kažu u Komesarijatu za izbeglice, za poslednjih 12 godina samo su 173 osobe dobile azil ili supsidijarnu zaštitu.

Prema podacima UNHCR-a, svaka 97. osoba na svetu je raseljena usled progona ili konflikata, što je preko 79,5 miliona ljudi, a skoro polovinu tog broja čine deca.

Srbija je poslednjih decenija, od ratova devedesetih na prostoru bivše SFRJ do poslednje migrantske krize, bila prolazna zemlja ili postala dom za ljude koji su bežali od ratom zahvaćenih područja, a u Komesarijatu za izbeglice kažu da Svetski dan izbeglica treba da podseti građane na ljude koji su ostali bez doma, bez najmilijih, bez posla i imovine, koji su prisiljeni da traže sigurnu zemlju ili su našli novi dom negde daleko.

Tim ljudima u jednom trenutku celi život stane i takav se nikad više ne nastavi. Srbija i dalje neumorno radi na obezbeđivanju krova nad glavom ljudima koji su tokom sukoba devedesetih godina prošlog veka na prostoru bivše Jugoslavije morali da napuste dom, a zajedno sa Evropom i ostatkom sveta suočava se sa jednim od najvećih egzodusa u skorijoj istoriji. Od početka izbegličke krize preko milion ljudi sa Bliskog Istoka i severne Afrike prošlo je kroz Srbiju - kažu u Komesarijatu.

Njihovi podaci pokazuju da je oko 618.000 ljudi dobilo izbeglički status usled ratnih dešavanja na prostorima bivše SFRJ, a u statusu je još 25.794 osoba.

Srbija je pokzala humanost i puno poštovanje međunarodnih standarda u prihvatu i zbrinjavanju migranata, koji su prošli preko njene teritorije. Iako danas u 18 azilnih i prihvatnih centara u Srbiji boravi oko 4 800 lica, u periodu 2008 - 2020 godine samo je 173 lica dobilo azil ili supsidijarnu zaštitu - kažu u Komesarijatu.

Izbeglice u Srbiji, pre svega oni koji dolaze sa Bliskog istoka i kojima je Srbija usputna stanica suočavaju se sa mnogim problemima, a tokom 2019. godine 12.937 osoba izrazilo je nameru da traži azil u Srbiji, a pravo na azil priznato je za svega 35 osoba. Pored toga, kažu u Komesarijatu, u Srbiji još uvek nisu rešeni problemi izbeglica i interno raseljenih lica sa prostora bivše Jugoslavije.

Podsećamo na Međunarodni dan izbeglica da je 618 000 ljudi u Srbiji dobilo izbeglički status, oko 25 000 je i dalje u tom statusu ne računajući raseljene sa Kosova i Metohije.

Vreme: 19.06.2020 21:31
Medij: Tanjug
Link: http://www.tanjug.rs
Autori: Redakcija
Teme: Komesarijat za izbeglice Republike Srbije

Naslov: Komesarijat za izbeglice i migracije osuđuje incident

Komesarijat za izbeglice i migracije osuđuje incident

BEOGRAD, 19. juna (Tanjug) - Komesarijat za izbeglice i migracije Srbije saopštio je večeras da je odmah po saznanju za incident u Centru za azil u Bogovađi pokrenuo mehanizam zaštite maloletnih lica, obavestio staratelja maloletnih lica i uključio nadležni Centar za socijalni rad, kao i Crveni krst Beograda, koji je i angažovao pripadnike obezbeđenja, a radnik obezbeđenja koji se vidi na snimku, dobio je otkaz.

Događaj se desio u noći između 10. i 11. maja 2020, o čemu su zaposleni u Komesarijatu saznali dan kasnije, 12. maja.

Kako se navodi u saopštenju, otpušteni radnik obezbeđenja je u svoju odbranu rekao da je prethodno bio napadnut od migranata, što, međutim, kako ističe Komesarijat, ne opravdava njegovo ponašanje.

"Komesarijat još jednom osuđuje ovakvo ponašanje pripadnika obezbeđenja, i naglašava da će nastaviti da pravovremeno reaguje i kontinuirano preduzima mere prevencije za očuvanje dobrobiti korisnika, u saradnji sa domaćim institucijama i međunarodnim organizacijam", kaže se u saopštenju.

Ministarstvo za rad, zapošljavanje, boračka i socijalna pitanja reagujući nakon objavljivanja na internetu video snimka u kome obezbeđenje tuče migrante u Bogovađi, zatražilo je od Komesarijata za izbeglice Republike Srbije, u čijoj se nadležnosti nalazi ovaj kamp, da ispita slučaj i dostavi podatke o ovom incidentu, saopštilo je danas to ministarstvo.

Ministar Zoran ?orđević je istakao da je svaki vid nasilja je nedopustiv, a naročito nad decom, i dodao da se takvo ponašsanje neće tolerisati.

Vreme: 19.06.2020 21:33
Medij: rs.n1info.com
Link: http://rs.n1info.com/Vesti/a611751/Komesarijat-o-napadu-na-migrante-u-Bogovadji.html
Autori: Redakcija
Teme: Komesarijat za izbeglice Republike Srbije

Naslov: Komesarijat: Otpušten zaposleni koji je udarao maloletnog migranta

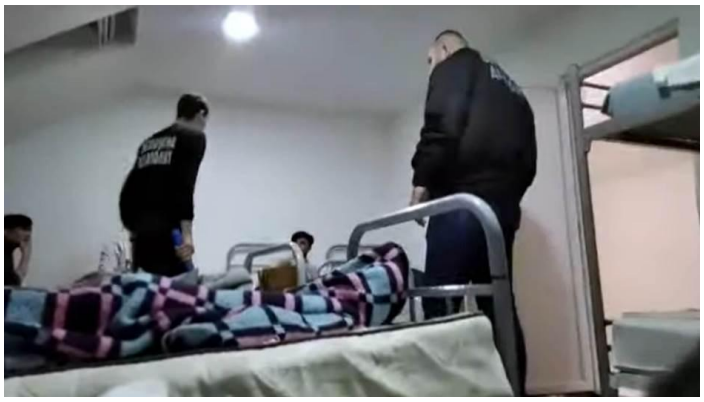

Autor:
Beta

Komesarijat za izbeglice i migracije potvrdio je da je snimak na kome se vidi kako pripadnik obezbeđenja viče, psuje i udara maloletog migranta autentičan, ali i da su preduzete sve neophodne mere i da je posle incidenta taj zaposleni dobio otkaz.

Komesarijat za izbeglice i migracije naveo je da se incident dogodio u noći između 10. i 11. maja, ali da ih pripadnici obezbeđenja, koje je angažovao Crveni krst Beograda, nisu obavestili o tome.

"Dan kasnije, po saznanju da postoji sumnja da se desio takav slučaj, zaposleni Komesarijata su pokrenuli mehanizam zaštite, uključen je Centar za socijalni rad i pozvan staratelj maloletnih lica smeštenih u Centru za azil Bogovađa", navedeno je u saopštenju.

Dodaje se da je radnik obezbeđenja dobio otkaz, a da je u svoju odbranu rekao da je prethodno napadnut.

Tri dana kasnije u Centru za azil Bogovađa nadležnom službeniku zaštitnika građana i sudskom veštaku omogućen je potpun i nesmetan pristup i razgovor sa oštećenima, dodaje se u saopštenju.

"Komesarijat još jednom osuđuje ovakvo ponašanje i naglašava da će nastaviti da preduziuma mere prevencije za očuvanje dobrobiti korisnika, u saradnji sa domaćim institucijama i međunarodnim organizacijama", naveli su u toj instituciji.

Vreme: 19.06.2020 21:37
Medij: Beta
Link: http://www.beta.rs
Autori: Redakcija
Teme: Komesarijat za izbeglice Republike Srbije

Naslov: Komesarijat: Snimak autentičan, otkaz radniku koji je udario maloletnog migranta

Komesarijat: Snimak autentičan, otkaz radniku koji je udario maloletnog migranta

BEOGRAD, 19. juna 2020. (Beta) - Komesarijat za izbeglice i migracije potvrdio je večeras da je snimak na kome se vidi kako pripadnik obezbedjenja viče, psuje i udara mladog migranta autentičan, ali i da su preduzete sve neophodne mere i da je posle incidenta taj zaposleni dobio otkaz.

Snimak je objavila Transbalkanska solidarnost, uz napomenu da se incident desio u centru Bogovadje ove godine, preneo je portal Nova.rs.

Komesarijat za izbeglice i migracije naveo je da se incident dogodio u noći izmedju 10. i 11. maja, ali da ih pripadnici obezbedjenja koje je angažovao Crveni krst Beograda, nisu obavestili o tome.

"Dan kasnije, po saznanju da postoji sumnja da se desio takav slučaj, zaposleni ?omesarijata su pokrenuli mehanizam zaštite, uključen je Centar za socijalni rad i pozvan staratelj maloletnih lica smeštenih u Centru za azil Bogovadja", navedeno je u saopštenju.

Dodaje se da je radnik obezbedjenja dobio otkaz, a da je u svoju odbranu rekao da je prethodno napadnut.

Tri dana kasnije u Centru za azil Bogovadja nadležnom službeniku zaštitnika gradjana i sudskom veštaku omogućen je potpun i nesmetan pristup i razgovor sa oštećenima, dodaje se u saopštenju.

"?omesarijat još jednom osudjuje ovakvo ponašanje i naglašava da će nastaviti da preduziuma mere prevencije za očuvanje dobrobiti korisnika, u saradnji sa domaćim institucijama i medjunarodnim organizacijama", naveli su u toj instituciji.

Datum: 19.06.2020
Medij: Radio Beograd 1
Emisija: Dnevnik 22
Autori: Redakcija
Teme: Migranti/azilanti

	Početak	Trajanje
Emisija	19.06.2020 22:00:00	40:00
Prilog	19.06.2020 22:22:00	0:41

Naslov: Protest u Banji Koviljači

322

Zbog sve većeg broja ilegalnih migranata koji borave u Banji Koviljači, građani su organizovali protesni skup na kojem se okupilo oko 400 ljudi. Oni traže da se migranti trajno izmeste s njihovog mesta, ali i sa područja grada Loznice.

Zbog ove situacije trenutno su pojačane patrole andarmerije i specijalne policije...

Datum: 19.06.2020
Medij: TV B92
Emisija: Vesti 23/B92
Autori: Redakcija
Teme: Izbeglice iz EX Jugoslavije; Migranti/azilanti

	Početak	Trajanje
Emisija	19.06.2020 22:55:00	35:00
Prilog	19.06.2020 23:10:00	2:13

Naslov: Svetski dan izbeglica

354

Danas je prinudno raseljena sqvaka 97. osoba na svetu, a polovinu čine deca, zabrinjavajući je podatak objavljen povodom obeležavanja Svetskog dana zbeglica. Srbija ovaj dan dočekuje kao zemlja koja se još uvek bori da reši probleme ljudi koji su zbog sukoba na prostoru SFRJ morali da napuste dom, suočena u isto vreme i s prilikom migranata s istoka...

Datum: 20.06.2020
Medij: Politika
Rubrika Svet / Region
Autori: Tanja Vujić
Teme: Migranti/azilanti

Napomena:
Površina: 512

Naslov: Evropska unija odložila plan za oporavak od pandemije

Strana: 2

Европска унија одложила план за опоравак од пандемије

Спасилачки фонд против економских последица ковида 19 и следећи дугорочни буџет ЕУ остаће без посланичког парафа ако Брисел не прецизира како ће намакнути потребни новац

Лидери ЕУ сачекаће још месец дана док се не погледају у лице и онда евентуално крену у решавање најтеже унутрашње кризе у последње 63 године, изазване последицама пандемије вируса корона. Овакав невесели исход јучерашње видео-седнице лидера ЕУ Шарл Мишел, председник Европског савета, предсказао је и пре њеног почетка. Туробно одлагање почетка рвања са епилогом пандемије, која прети да ЕУ гурне у најтежу рецесију у историји и скреше економску активност еврозоне за 15 одсто (процена Европске централне банке), последица је заваде око будуће расподеле новца најугроженијима.

Наиме: коме треба поделити колико пара, и под којим условима, за санацију друштвено-економских последица пандемије, кључно је питање које је пре јучерашњег видео-скупа оштро поделило лидере ЕУ. На менију виртуелне кавге нашао се најпре предлог Европске комисије да сумом од 750 милијарди евра крене у „гашење" последица короне (након већ више од 100.000 преминулих од ћудљиве заразе) широм ЕУ. Да би намакнуо ту баснословну суму, Брисел је први пут у историји ЕУ спреман да се задужује на међународним финансијским тржиштима. Најава заједничког задуживања (па онда и заједничког враћања новца у периоду од 2028. до 2050. године) изазвала је згражавање „богатих сепаратиста" – како је Данску, Холандију, Аустрију и Шведску ових дана назвао Мартин Шулц, бивши председник Европског парламента.

Друго спорно питање, чије је решавање јуче такође избегнуто – било је како поменутих 750 милијарди евра као ставку уклопити у конструкцију следећег дугорочног буџета ЕУ (2021–2027) око које се лидери ЕУ гложе већ месецима.



Фото EPA-EFE/Olivier Hoslet

Билборд на седишту Европске комисије најављује пакет за опоравак европске привреде

У врху европске политичке пирамиде одговори на ова судбоносна питања данас изгледа не зависе само од визионарства Европске комисије и трвења у Европском савету. Наиме, из Европског парламента (ЕП) Briselu је јуче упућен својеврсни ултиматум. „Европски парламент ће се сагласити с новим дугорочним буџетом ЕУ једино ако Брисел изнађе овдашња средства за покривање најављених издатака за спасилачки 'антикорона' пакет. Паре морате наћи негде другде, а не наметањем дужничких обавеза будућим пореским обвезницима: у џеповима богатих технолошких мегафирми, међу великим загађивачима и пореским врдалама", поручили су у саопштењу представници већинских странака у ЕП.

Око чега да се сада најпре спорећкају лидери ЕУ? Око профила деобе ванредно хитног спасилачког „антикорона пакета" или око тога кога и како оглобити да би следећа буџетска каса довољно нарасла да остане довољно за субвенције пољопривреди, кохезионе фондове, дигиталне искораке, „зелену будућност", рвање с мигрантима?...

Европска јабука раздора бачена је јуче ипак око „антикорона фонда".

Јуче рано после подне по средњеевропском времену није било јасног одговора

на кључно „хитно" питање. Наиме, да ли део суме од 500 милијарди евра, треба поделити (као што предлаже ЕК) у облику бесповратних грантова Италији, Шпанији, Грчкој... односно државама које су имале највећи број људских жртава и економских последица због пандемије? Или укупну предложену суму од 750 милијарди евра у облику строго условљених зајмова ставити на располагање до краја 2021. године заинтересованим државама чланицама ЕУ које су „жртве короне"?

Иако је Мишел уочи видео-скупа упозоравао да „лидери ЕУ овог пута имају историјску одговорност да се договоре": у Briselu се јуче по кулоарима гласно спекулисало да крајем јула – пред летњи распуст европске бирократије – неће бити довољан један сусрет очи у очи, већ вероватно „најмање два", односно да се ништа поводом крупних ствари неће десити у ЕУ док Немачка не преузме председавање унији 1. јула.

Очекивања посматрача од јучерашњег видео-скупа лидера ЕУ била су јавно скромна.

Биће добро ако лидери ЕУ изађу на крају састанка с „декларацијом о намерама да се изнађе решење", оценио је „Дојче веле".

У незабележеној кризи коју није могла да предвиди почетком године, ЕУ ових дана улази у критични цајтнот поводом прижељкиване санације економских последица пандемије, али и буџетске пројекције своје блиске будућности. Наиме, уколико ЕУ до 1. августа не успе да се договори око те две кључне ставке, од јесени неће имати довољно времена до Нове године да заокружи усаглашавање и спровођење неопходне законске процедуре. У том случају ЕУ би у 2021. могла да уђе без исцртаног дугорочног буџета до 2027.

Тања Вујић

kliping centar Srbije
www.ninamedia.rs

Datum: 20.06.2020
Medij: Blic
Rubrika Bez naslova
Autori: Redakcija
Teme: Migranti/azilanti

Napomena:
Površina: 1924



Naslov: Skandal: Iz EU krili da se u Hrvatskoj premlaćuju migranti

Strana: 1,2,3



Datum: 20.06.2020
Medij: Blic
Rubrika Bez naslova
Autori: Redakcija
Teme: Migranti/azilanti

Napomena:
Površina: 1924

Naslov: Skandal: Iz EU krili da se u Hrvatskoj premlaćuju migranti

Strana: 1,2,3



EU ZVANIČNICI ZNALI DA SE U HRVATSKOJ PREMLAĆUJU MIGRANTI

BRITANSKI „GARDIJAN“ OTKRIO VELIKI SKANDAL



Pljačkani i mučeni na okrutan i ponižavajući način migranti su samo jedan deo slagalice o nepoštovanju ljudskih prava i torturi na hrvatskim granicama o kojoj postoje dokazi i svedoci.

EKIPA „BLICA“

Zvaničnici EU optuženi su za nesvakidašnje zataškavanje dokaza o brutalnosti prema migrantima u Hrvatskoj, naveo je britanski „Gardijan“.

Naime, zvaničnici EU su optuženi da su prikrili dokaze o tome da hrvatska vlada nije uspela da kontroliše situaciju na granici s Bosnom i brutalno postupanje s migrantima koji su, kako se navodi, pljačkani i mučeni na okrutan i ponižavajući način.

To inače, nije prvi put da se u medijima navodi da su hrvatski policajci i uniformisani muškarci (ne zna se koji) optuženi za brutalno postupanje prema migrantima. Ne jednom su čelni ljudi hrvatske policije sve negirali, uprkos brojnim fotografijama i ispovestima migranata koji su imali prilike da se „sretnu“ s hrvatskom graničnom policijom i neidentifikovanim muškarcima u crnim uniformama.

Britanski „Gardijan“ navodi da je imao uvid u interne mejlove Evropske komisije koji otkrivaju da su briselski zvaničnici znali za sve ali da su te podatke prikrili.

„Gardijan“ dalje navodi da su evropski zvaničnici bili upozoreni da je Hrvatska omanula u iskorišćavanju EU novca namenjenog za očuvanje spoljnih granica EU i da će sve to izgledati kao neviđen skandal.

Kao odgovor na optužbe o prikrivanju podataka, portparol Evropske komisije izjavio je za „Gardijan“ da su poslanici odlučili da ne objave dobijene podatke jer su smatrali da su dobijene informacije „nepotpune“.

Sve to baca novo svetlo i na pitanje poštovanja ljudskih prava u Hrvatskoj, ali i na očiglednu spremnost izvršne vlasti EU da prikrije neuspeh Zagreba. Hrvatska, pritom, podseća britanski list, želi da uđe u šengensku zonu, a koji baš zahteva poštovanje ljudskih prava na granicama.

Ali bez obzira na odlučno demantovanje hrvatske strane o incidentima s migrantima, poslednji takav slučaj, ocenjen kao najgori do sada, zabeležio je jedan član nevladine organizacije, i to 26. maja.

Jedanaest Pakistanaca i pet Avganistanaca naišlo je kod Plitvičkih jezera na grupu u crnim uniformama.

„Muškarci u uniformama su zavezali migrante za drvo, tako da im lica budu okrenuta ka drvetu“, rekao je aktivista NVO Danski savet za izbeglice, koja pribavlja pomoć migrantima u Bosni.

„Kada su ti ljudi već bili vezani za drvo i okrenuti ka njemu, uniformisana lica su im prišla s leđa i počela da pucaju u vazduh, ali tako da su oružje približili ušima svezanih imigranata“, rekao je aktivista NVO.

„Takođe, pucali su im i pored nogu. Kamenje je letelo na sve strane. Uz to, stalno su vikali ‘želimo da vas pobijemo’“, navodi „Gardijan“ reči jednog od mučenih imigranata, koji je još rekao da je cela tortura nad njima trajala tri ili četiri sata.

A u izveštaju koji je bio pred evropskim zvaničnicima se navodi da su u hrvatskoj koristili „elektrošokere“ koje su imigrantima postavljali na glave i vratove. Jedan uniformisani muškarac je nožem nanosio rane ljudima.

Jedan tražilac azila takođe je svedočio o brutalnosti na hrvatsko-bosanskoj granici. On tvrdi da je jedan od uniformisanih ljudi legao na njega, stavio mu koleno na vrat i polako ga sekao nožem, po licu, prstima... do neprepoznatljivosti.

Ta iživljavanja trajala su, kako se navodi, do dolaska zvaničnih pripadnika hrvatske policije, koje su pozvali upravo ti uniformisani muškarci.

Policija je potom te iste migrante stavljala u kombi i vozila na bosansku teritoriju.

„Gardijan“ u tekstu navodi da je stupio u kontakt i s hrvatskom policijom, koja je



kliping centar Srbije
www.ninamedia.rs

Datum: 20.06.2020
Medij: Blic
Rubrika Bez naslova
Autori: Redakcija
Teme: Migranti/azilanti

Napomena:
Površina: 1924



Naslov: Skandal: Iz EU krili da se u Hrvatskoj premlaćuju migranti

Strana: 1,2,3



U PERIODU IZMEĐU SEPTEMBRA 2019. I JANUARA OVE GODINE UNHCR PRIJAVIO HRVATSKIM VLASTIMA STOTINU SLUČAJEVA NAVODNOG NEZAKONITOG VRAĆANJA LJUDI IZ HRVATSKE U BIH I SRBIJU

U IZVEŠTAJU KOJI JE BIO PRED EVROPSKIM ZVANIČNICIMA SE NAVODI DA SU U HRVATSKOJ KORISTILI „ELEKTROŠOKERE" KOJE SU IMIGRANTIMA POSTAVLJALI NA GLAVE I VRATOVE



IŽIVLJAVANJA SU TRAJALA I PO tri-četiri sata, a nisu se libili ni da tuku maloletnike

KRSTOVI NA GLAVAMA

Mediji su nedavno objavili dve fotografije migranata sa iscrtanim krstovima. Iz humanitarnih organizacija navode da ima još mnogo fotografija s prizorima koje su opisane kao „najnovije ponižavanje" migranata koji prolaze balkanskom rutom, a koje čine hrvatske vlasti.

- Očigledno je da je jedan od nameravanih efekata ovakvog ponašanja da se ponize izbeglice i migranti koji pokušavaju da pređu granicu - rekao je Džek Sapoh iz nevladine organizacije „No Name Kitchen" (NNK), koja deluje u Velikoj Kladuši.

Sapoh, koji je i član organizacije za nadgledanje ljudskih prava „Border Violence Monitoring Network", kaže da je takvo ponašanje posledica jednog od moguća dva motiva.

- Ili hrvatske vlasti, koje čine ova dela, koriste boju u spreju kako bi identifikovale i ponizile one koji iznova pokušavaju da pređu granicu ili, što još više zabrinjava, one koriste ovo kao taktiku da psihološki traumatizuju ove muškarce, koji su većinom muslimani - rekao je Sapoh.



negirala da ima ikakve veze s ranama koje su imali migranti, navodeći da su te povrede mogle nastati od tuča među migrantima ili fabrikovanjem, odnosno lažnim svedočenjem.

List podseća da je uspostavljanje nadzornih mehanizama kako bi se osigurao humani tretman migranata bio uslov da Hrvatska dobije 6,8 miliona evra u decembru 2018. godine.

EK je rekla da su sredstva namenjena kako bi se osiguralo da su sve „primenjene mere proporcionalne i potpuno u skladu sa osnovnim ljudskim pravima i evropskim zakonima o azilu".

Hrvatska vlada je prošle godine rekla da su sredstva prosleđena UNHCR-u i Hrvatskom pravnom centru kako bi se ustanovili mehanizmi nadzora, ali obe organizacije tvrde da nisu dobile novac.

Prošlog meseca je irska poslanica EP Kler Dali poslala EK upit o tome.

Pored toga što je irskoj poslanici dala pogrešne odgovore, interna prepiska EK zvaničnika sugeriše da donacija data Hrvatskoj nije potrošena za nadzor i da je komisija toga svesna.

PODRUM BLIZU GRANICE

Podrum u Hrvatskoj, na samom graničnom prelazu sa Srbijom - Bajakovo, služi za pritvaranje migranata, u njemu hrvatski policajci izbeglice premlaćuju palicama, muče elektrošokerima, skidaju ih do gole kože, seksualno zlostavljaju i ponižavaju i ilegalno ih vraćaju u Srbiju. Ovi šokantni detalji izneti su u izveštaju mreže nevladinih udruženja „Border Violence Monitoring Network" (BVMN) koja se bavi pravima migranata i izbeglica. U tom dokumentu BVMN je prozvao hrvatske vlasti za kršenje ljudskih prava migranata i sprovođenje ilegalne politike sistemskog nasilja nad njima.

Kako se navodi, aktivisti ove mreže obavili su 30 razgovora sa migrantima i sakupili njihova iskustva. Tako su zabeležili veliki broj, kako kažu, brutalnih ilegalnih vraćanja sa granice i slučajeva policijskog nasilja, a kao posebno užasavajuću priču apostrofiraju podrum na graničnom prelazu Bajakovo. U toj prostoriji hrvatska policija, tvrde udruženja, premlaćuje migrante.

- U tom su podrumu maloletnike, od kojih su neki stari samo 12 godina, službenici hrvatske granične policije tukli šakama i palicama. Jedno svedočenje prostoriju opisuje veličine dva sa četiri metra, do koje se dolazi stepenicama ispod prostorija na graničnom prelazu - piše u izveštaju BVMN.

TUKLI SU NAS NA SMENU I SMEJALI SE

Ahmad Tabiš je prešao sedam državnih granica i bio tako blizu svom cilju da uđe u Evropsku uniju. Mislio je da je prošao najgore, ali se ispostavilo da njegovim mukama nije stigao kraj. Naišao je na hrvatsku granicu i tu pretrpeo batine i ponižavanje. Tabiš je ispričao za danske medije kako su ga pretukli u crno obučeni pripadnici hrvatske granične policije. On sada ima slomljenu nogu, slomljen nos, nekoliko šavova na glavi i povređeno oko. Naterali su ih da legnu, a pravo mučenje je tek onda počelo.

- Naizmenično su nas udarali puškama, štapovima i sekli po dlanovima. Svi obučeni u crno su se ređali, dok nas je jedan tukao, drugi je sve snimao kamerom. Čitav sat su nas tukli na smenu dok su se smejali. Zabavljali su se - možda su pili. Nemam pojma, ali ono što se dogodilo nije bilo obično ponašanje policije. Bili smo prestravljeni... Stavljali su nam kečap i majonez u rane, odveli nas nazad do granice i tražili da se pogrbimo i puzimo natrag kroz šumu - rekao je on za sajt „Berlingske".

kliping centar Srbije
www.ninamedia.rs

Datum: 20.06.2020
Napomena:
Medij: Dnevnik
Površina: 295
Rubrika Društvo
Autori: Redakcija
Teme: Migranti/azilanti; Komesarijat za izbeglice Republike Srbije
Naslov: Za pet godina kroz Srbiju prošlo milion migranata
Strana: 7



СВЕТСКИ ДАН ИЗБЕГЛИЦА

За пет година кроз Србију прошло милион миграната

Светски дан избеглица, који се обележава 20. јуна, дан је у коме се подсећа на људе који су остали без дома и крова над главом, а посебно на значај и поштовање принципа солидарности, хуманости, људских права и сарадње.

Србију, данас, још увек притиска невоља људи који су током сукоба у некадашњој Југославији морали да напусте дом, а дели бригу и других земаља суочених заједни са доласком миграната са Блиског истока и из Африке. Комесаријат за избеглице и миграције Србије изнео је да се у статусу избеглице још увек налази 27.802 особе (19.038 из Хрватске и 8.764 из Босне и Херцеговине), од некадашњих 618 хиљада, као и да њихову судбину дели и више од 201.000 интерно расељених са Косова и Метохије. Према њиховим подацима, од 2015. године кроз Србију је прошло више од милион миграната



У овом тренутку у 18 прихватних центара и центара за азил смештено је близу 3.000 миграната

из Азије и Африке, а у овом тренуту у 18 прихватних и центара за азил смештено је близу 3.000 миграната, најчешће пореклом из Авганистана, Пакистана, Ирана, Ирака и Сирије.

Четвртину од њих чине деца, која иду у школу у Србији.

Према подацима УНХЦР (УНХЦР) сваког дана 44.400 особа је приморано да бежи из својих домова услед прогона, сукоба или општег насиља. Међу њима је 28,5 милиона избеглица или тражилаца азила и 40 милиона особа расељених унутар сопствених држава

Група 484, која у овој години обележава 25 година рада бавећи се људима у избегличком статусу позива, на данашњи дан, све надлежне институције и организације које се баве овом темом да се увек воде принципима солидарности и хуманости, да упорно раде на отклањању стереотипа о избеглицама, поштују и штите њихово људско достојанство и промовишу њихове потенцијале и културне вредности које носе са собом.

Б. О.

Datum: 20.06.2020
Medij: Dnevnik
Rubrika Sudska hronika
Autori: Redakcija
Teme: Migranti/azilanti

Napomena:
Površina: 711



Naslov: Od početka godine zaplenjeno oko 2,7 miliona neprijavljenih evra

Strana: 1,9

СУДСКА ХРОНИКА

„ДНЕВНИК" САЗНАЈЕ У УПРАВИ ЦАРИНА

Од почетка године заплењено око 2,7 милиона непријављених евра

стр. 9

Datum: 20.06.2020
Medij: Dnevnik
Rubrika Sudska hronika
Autori: Redakcija
Teme: Migranti/azilanti

Napomena:
Površina: 711

Naslov: Od početka godine zaplenjeno oko 2,7 miliona neprijavljenih evra

Strana: 1,9

„ДНЕВНИК" САЗНАЈЕ У УПРАВИ ЦАРИНА

Од почетка године заплењено око 2,7 милиона непријављених евра

Српски цариници су од почетка године на граничним прелазима запленили око 2,7 милиона евра, чији су пренос преко границе путници, случајно или намерно, пропустили да пријаве, сазнаје „Дневник" у Управи царина.

Током прошле године на српским граничним прелазима заплењено је готово три милиона евра, а од 2013. више од 25 милиона, који су се директно слили у државни буџет.

Иако Управа царина стално апелује на путнике да пријаве девизе које преносе преко границе, они и даље, из само њима знаних разлога, скривају велике своте новца да би га илегално пренели преко границе.





Само у протекла два дана цариници су на прелазима Прешево и Хоргош открили неколико таквих случајева и запленили више од 100.000 непријављених евра.

У првом случају је за детаљну контролу, јуче, на излазној страни Прешева издвојен „мерцедес бенц" белгијских регистарских ознака, којим је сам путовао 64-годишњи држављанин Белгије турског порекла, који је рекао да нема ништа да пријави осим личног пртљага. То се испоставило као нетачно јер су цариници након тога у мотору аутомобила, филтеру за климу и у ладици између возачког и сувозачког седишта пронашли 57.000 евра, од чега је путнику враћен дозвољени износ, док ће се о остатку изјашњавати надлежни суд.

Дан раније се на том истом прелазу десила слична ситуација, осим што је аутомобилом „мерцедес бенц" немачке регистрације путовао брачни пар турских држављана. Они су такође негирали да имају било шта за пријављивање, да би цариници потом у ком контроле у њиховом пртљагу и међу личним стварима пронашли 51.000 сакривених евра. Детаљним прегледом је најпре у ластуку који се налазио међу торбама у пртљажном делу пронађено 20.000 евра, да би потом и у несесеру на дну термо-торбе било откривено још 10.000 евра. На крају се и у гардероби путника коју су носили на себи нашла још 21.000 непријављених евра, колико је након враћања дозвољене суме привремено задржано до окончања прекршајног поступка пред судом.



Истог дана ја на прелазу Хоргош за детаљан преглед издвојен и „порше" немачке регистрације, којим су из Штутгарта ка Косову и Метохији путовали отац и син албанског порекла. Иако су тврдили да заједно имају мање од 10.000 евра, у јакни на задњем седишту цариници су пронашли 32.000 непријављених евра, од чега је привремено задржано 12.000 евра.





рукохвату на задњем седишту аутомобила пронашли 44.000 непријављених евра, од чега је супружницима одмах враћено 20.000, док је остатак привремено задржан.

На Хоргошу је у четвртак за детаљну контролу на улазу у земљу издвојен „ауди" немачке регистрације, којим је путовало троје турских држављана. Они су, као и многи пре њих, тврдили да са собом носе дозвољени износ новца, да би цариници то-

Кријумчаре се и чекови

Осим девиза, српски цариници су 16. јануара на излазу граничног прелаза Хоргош спречили покушај кријумчарења 60 чекова турских банака, чија је укупна вредност већа од два милиона турских лира, што је, када се прерачуна, око 38 милиона динара, или преко 323.000 евра.

Један од занимљивијих случајева забележен је почетком децембра прошле године, када су цариници спречили покушај кријумчарења 70.000 непријављених евра које су открили у специјалном појасу испод грудњака једне путнице.

Сакривени новац цариници су проналазили у доњем вешу, кесицама чипса, влажних марамица, хигијенских уложака, термосима с кафом, пепељари аутомобила, око струка, у ластуку, мотору, филтеру климе ...

Ипак, сваки шверцер стрепи да ли ће цариници открити где је сакрио кријумчарену робу, али забораве на своје гестове и мимику. Иако маштовитости кријумчара нема краја, на пут им стају искусни и технички добро опремљени цариници.

Због геостратешке позиције наше земље, осим новца, преко границе се кријумчаре и наркотици, акцизни производи, лекови, злато, племенити метали, оружје, а последњих неколико година изражениja је и илегална миграција.

Д. Николић
Фото: **Управа царина**

kliping centar Srbije
www.ninamedia.rs

Datum: 20.06.2020
Medij: Dnevnik
Rubrika Svet
Autori: Redakcija
Teme: Migranti/azilanti

Napomena:
Površina: 71

Naslov: EU zataškavala postupke policije

Strana: 6



„ГАРДИЈАН" О СТРАДАЊУ МИГРАНАТА У ХРВАТСКОЈ

ЕУ заташкавала поступке полиције

ЛОНДОН: Британски Гардијан пише о бруталном мучењу миграната на хрватској граници, наводећи да је Европска унија заташкавала неуспех Хрватске у заштити миграната страхујући од скандала. Заничници ЕУ оптужени су за „нечувено заташкавање" доказа о неуспеху хрватске владе у надзору над радом полиције, која је оптужена за пљачкање, злостављање и понижавање миграната на границама те земље. Гардијан преноси да је имао увид у интерне мејлове Европске комисије који откривају да су бриселски званичници страховали од тога какве ће бити реакције ако се открије „недостатак посвећености Хрватске механизму за надзор", који су министри претходно пристали да финансирају новцем ЕУ.

Двојица полицајаца Полицијске управе Карловац привремено су јуче због сумње да су нанели повреде једном мигранту. Он је, како преносе хрватски медији, доведен у полицијску станицу у четвртак, 11. јуна, где је примећено да је повређен. У истрази је потврђена сумња да је један полицијски службеник повредио страног држављанина, док је други пропустио да га спречи, а није га ни пријавио, па су обојица уз кривичну пријаву приведени. ■

Datum: 20.06.2020
Medij: Danas
Rubrika Društvo
Autori: Redakcija
Teme: Migranti/azilanti; Komesarijat za izbeglice Republike Srbije

Napomena:
Površina: 33

Naslov: Otkaz napadaču na mladog migranta

Strana: 6



Otkaz napadaču na mladog migranta

Beograd // Komesarijat za izbeglice i migracije potvrdio je da je snimak na kome se vidi kako pripadnik obezbedjenja viče, psuje i udara mladog migranta autentičan i da da je posle incidenta taj zaposleni dobio otkaz. Snimak je objavila Transbalkanska solidarnost, uz napomenu da se incident desio u centru Bogovađe ove godine, preneo je portal Nova.rs. Komesarijat za izbeglice i migracije naveo je da se incident dogodio u noći izmedju 10. i 11. maja, ali da ih pripadnici obezbedjenja koje je angažovao Crveni krst Beograda, nisu obavestili o tome. Dodaje se da je radnik obezbeđenja u svoju odbranu rekao da je prethodno napadnut.

kliping centar Srbije
www.ninamedia.rs

Datum: 20.06.2020
Medij: Danas
Rubrika Društvo
Autori: V.Jeremić
Teme: Migranti/azilanti; Komesarijat za izbeglice Republike Srbije
Naslov: Još bez istrage antimigrantskih „narodnih patrola"

Napomena:
Površina: 435

Strana: 6



Foto: EPA-EFE / Andrej Čukić

U centrima za azil 4.800 ljudi, saopštili iz Komesarijata za izbeglice povodom Svetskog dana izbeglica

Još bez istrage antimigrantskih „narodnih patrola"

Beograd /// Skoro četiri meseca nakon što su pripadnici samozvanih „narodnih patrola" snimili sebe kako pretećim tonom upozoravaju migrante u centru Beograda da poštuju pravila ponašanja koja su im oni propisali, tužilaštvo još uvek nije, u formalnom smislu, pokrenulo istragu ovog incidenta. Kako nam je kratko rečeno u Višem javnom tužilaštvu u Beogradu oni još uvek rade na prikupljanju obaveštenja o slučaju, a kada budu imali više informacija, obavestiće javnost.

Nikola Kovačević, pravnik Inicijative za ekonomska i socijalna prava – A11, navodi za Danas da uzrok činjenice da se predmet „narodnih patrola" i dalje nalazi u predistražnoj fazi nikako nije pravne prirode.

– Članovi tih patrola su sami sebe obnarodovali objavljujući snimak svojih aktivnosti. Pritom, oni na snimku nisu skrivali svoj identitet. Neverovatno je da tužilaštvo nije primenilo zakon u ovom slučaju, pošto ovde bez ikakve sumnje imamo obeležja krivičnih dela izazivanje nacionalne, rasne i verske mržnje i netrpeljivosti, kao i dela ugrožavanje sigurnosti, ističe Kovačević.

Kovačević: U društvu jača tolerancija na aktivnosti ekstremno desnih organizacija

Jedini racionalno objašnjenje za inertnost tužilaštva je, prema njegovim rečima, odsustvo želje da se predmet reši.

– Tužilaštvo očigledno ne želi da se bavi ovim slučajem. To je još jedan pokazatelj da u društvu raste tolerancija prema aktivnostima ekstremno desnih organizacija. To će, sasvim sigurno, dovesti do još ozbiljnijih incidenata od ovih koje su već izazvale 'narodne patrole', kaže Kovačević.

Podsetimo, krajem februara, grupa koja se predstavlja kao inicijativa „Nema predaje Kosova i Metohije", objavila je snimak na kojem se vidi dvadesetak pripadnika ovog pokreta kako noću obilaze delove Beograda u kojima često borave migranti. Na snimku se vidi kako prilaze migrantima, objašnjavaju im da će oni svake noći biti na ulicama i da će imati problem ako bilo ko napadne „srpske žene i muškarce".

Povodom Svetskog dana izbeglica, oglasio se Komesarijat za izbeglice navodeći da je to dan koji nas podseća na ljude koji su ostali bez doma, bez najmilijih, bez posla i imovine, koji su prisiljeni da traže sigurnu zemlju ili su našli novi dom negde daleko.

„UNHCR navodi zabrinjavajući podatak, da je danas raseljeno jedan odsto čovečanstva, svaka 97. osoba na svetu, i veći broj raseljenih lica se ne pamti. Od toga broja skoro polovinu čine deca, kao posebno ugrožena kategorija", naveli su u Komesarijatu, podsećajući da je 618.000 ljudi dobilo izbeglički status usled ratnih dešavanja na prostorima bivše SFRJ. Dodaju da je od početka izbegličke krize preko milion ljudi sa Bliskog Istoka i severne Afrike prošlo kroz Srbiju. Prema podacima Komesarijata, u 18 azilnih i prihvatnih centara u Srbiji boravi oko 4.800 lica, u periodu 2008-2020. godine samo je 173 lica dobilo azil ili supsidijarnu zaštitu.

Pravo na azil u prošloj godini priznato je za svega 35 osoba, napominju iz Beogradskog centra za ljudska prava. Tokom istog perioda, dodaju, 12.937 izrazilo je nameru da traži azil u Srbiji.

V. Jeremić

kliping centar Srbije
www.ninamedia.rs

Datum: 20.06.2020
Medij: Politika
Rubrika Region
Autori: Jelena Kavaja
Teme: Migranti/azilanti

Napomena:
Površina: 532

Naslov: EU zataškala hrvatsku brutalnost prema izbeglicama

Strana: 1,4



ЕУ заташкала хрватску бруталност према избеглицама

Јелена Кавајa

Званичници Европске уније оптужени су за срамно заташкавање неуспеха Хрватске да спречи бруталност полиције према мигрантима, који су пљачкани и мучени на понижавајући начин, пише „Гардијан".

Бриселски званичници, плашећи се негативних реакција, одлучили су да сакрију сазнања да Загреб није довољно посвећен механизму надзора границе, за чије спровођење је добио знатна средства Европске уније, објавио је британски лист након увида у интерну преписку Европске комисије.

Неколико дана раније ЕК је објавила да шаље службенике који ће надзирати хрватску границу како би осигурали да све активности хрватских граничара буду у складу с пуним поштовањем људских права, известио је „ЕУ обзервер".

Успостављање надзорних механизама како би се осигурао хумани третман миграната у складу с основним људским правима и европским законима о азилу био је услов да Хрватска добије 6,8 милиона евра у децембру 2018. године.

Хрватска влада је прошле године рекла да су средства за ту сврху прослеђена Високом комесаријату Уједињених нација за избеглице (УНХЦР) и Хрватском правном центру, али у обе организације тврде да нису добили новац.

Питање о трошењу новца ЕУ за јачање хрватске границе поставила је у јануару ирска европосланица Клер Дејли. страна 4

Datum: 20.06.2020
Medij: Politika
Rubrika Region
Autori: Jelena Kavaja
Teme: Migranti/azilanti

Napomena:
Površina: 532

Naslov: EU zataškala hrvatsku brutalnost prema izbeglicama

Strana: 1,4



Фотп FPA-FFF / Fehim Demir

Избеглице се често насилно потискују са границе Хрватске

ЕУ заташкала хрватску бруталност према мигрантима

Са прве стране

Иако је ЕК знала да је Хрватска само делимично искористила средства, те информације није поделила, већ је разматрана могућност како да помогну Хрватској у писању извештаја, открива преписка у коју је „Гардијан" имао увид. Одговарајући на оптужбе портпарол комисије је рекао да информације нису пренете парламентарцима јер се веровало да су „непотпуне".

Све то, истиче „Гардијан", баца ново светло на питање поштовања људских права у Хрватској, али и на очигледну спремност извршне власти ЕУ да прикрије неуспех Загреба. Лист наводи сведочење о последњем инциденту, који је по оцени хуманитараца био најнасилнији у балканској мигрантској кризи. Једанаест Пакистанаца и пет Авганистанаца нашло је 26. маја код Плитвичких језера, 16 километара унутар хрватске територије, на групу мушкараца у црним униформама. Према извештајима Данског већа за избеглице, које мигрантима пружа помоћ у БиХ, они су их везали за дрво лица окренутих ка стаблу, а затим им пришли с леђа и почели да пуцају у ваздух, али тако да су им оружје приближили ушима.

„Пуцали су им и поред ногу. Камење је летело на све стране. Уз то, стално су викали 'поубијаћемо вас'", наводи „Гардијан" речи једног од мучених мигранта, који је још рекао да је цела тортура над њима трајала три или четири сата.

Почетком маја друга група мигранта је посведочила да су им хрватски полицајци спрејем цртали крст на глави „да их излече од короне". Неки од нападача су се за то време смејали и певали. Наоружани људи у црном, како наводе групе за људска права, припадници су специјалне јединице хрватске полиције.

У извештају који је био пред европским званичницима наводи се да су у Хрватској мигрантима прислањали електрошокере уз главу и врат. Један униформисани мушкарац је ножем наносио ране људима. Један тражилац азила такође је сведочио да му је униформисани мушкарац клекнуо на врат и полако га секао ножем по лицу и прстима. Та иживљавања трајала су, како се наводи, до доласка званичних припадника хрватске полиције, које су позвали управо ти униформисани мушкарци. Полиција је потом мигранте стављала у комби и одвозила на територију БиХ.

Наведени инциденти су последњи у низу многих који говоре да је реч о обрасцу злостављања и изостанку озбиљне расправе и надзора, пише „ЕУ обзервер". Хрватска полиција негирала је за „Гардијан" да има било какве везе с ранама које су имали мигранти, наводећи да су те повреде могле настати од туча међу мигрантима, што је уобичајени начин реаговања на сличне инциденте.

Хрватски министар унутрашњих послова Давор Божиновић коментаришући повређивање једног мигранта 11. јуна код Слуња рекао је да је то „изоловани случај" и да су двојица полицајаца удаљена из службе и биће процесуирани.

Бриселски званичници, плашећи се негативних реакција, одлучили су да сакрију сазнања да Загреб није довољно посвећен механизму надзора границе, за чије спровођење је добио знатна средства, пише „Гардијан"

Тинеке Стрик, посланица ЕП из данске партије Зелених, која је у децембру посетила регион, потврдила је да се мигранти насилно потискују из Хрватске у БиХ, а да супротно тврдњама хрватске владе и ЕК очито нема никаквих механизама надзора да ли се поштују људска права.

Јелена Сесар из групе Амнести интернешенел каже за „ЕУ обзервер" да је 360.000 евра из фондова ЕУ намењених мисији надзора Хрватска потрошила да опреми полицију и појача пограничну безбедност. Додаје да ће било која нова мисија ЕК имати смисла једино ако омогући јавности да пријављује случајеве и ако обухвати информације НВО сектора и хрватског заштитника грађана. ¶

kliping centar Srbije
www.ninamedia.rs

Datum: 20.06.2020
Medij: Danas
Rubrika Specijalni dodatak
Autori: Redakcija
Teme: Migranti/azilanti
Naslov: DVA LICA GLOBALIZACIJE

Napomena:
Površina: 3842

Strana: 1,2,4

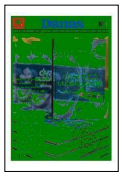

23 GODINE
9. jun 1997 - 9. jun 2020.

Danas

ISSN 1450-538X

SUBOTA / NEDELJA, **20 - 21.** jun **2020**, broj 8300-8301, godina XXIII, cena **60** din, **40** den, **1,5** KM, **0.8** EUR (CG), **1** EUR (SLO), **9** kuna, **1,2** EUR (GR) www.danas.rs



Datum: 20.06.2020
Medij: Danas
Rubrika Specijalni dodatak
Autori: Redakcija
Teme: Migranti/azilanti
Naslov: DVA LICA GLOBALIZACIJE

Napomena:
Površina: 3842

Strana: 1,2,4



Foto: tamasdavidbarrett.com

Dr Tamas David-Barrett
profesor ekonomije na Trinity College, Oxford University, Velika Britanija

GLOBALIZACIJA KAO USPON EKONOMSKE MREŽE

(iz predgovora engleskom izdanju)

Knjiga „Dva lica globalizacije - istina i obmane" je uravnoteženi argument o najvažnijem društvenom procesu našeg vremena: globalizaciji.

U ovom impresivnom radu, dr Dragaš pokazuje da fenomen poseduje nesumnjivo korisne, kao i direktno nepovoljne strane. S jedne strane, tekst zadaje intelektualni udarac uvek tako optimističnim mitologijama obožavatelja globalizacije. To pokazuje da su procesi globalizacije rezultirali neočekivanim sporednim efektima koji su umanjili ekonomske izglede značajnih delova naših društava. Uz to, autor saoseća sa onima koji ističu negativan uticaj globalizacije. S druge strane, knjiga ublažava ideologije preterano pesimističkih fanatika globalizacije. Ističe činjenicu da je globalizacija donela mnogo prednosti i zrelim ekonomijama i tržištima u nastajanju.

Sve u svemu, iako pažljivo izbalansiran, dr Dragaš se zalaže za rastući globalni ekonomski sistem: koristi su, iako neravnomerno raspoređene, očigledno veće od troškova. Ipak, bez obzira na naše poglede na prednosti fenomena, knjiga pruža uverljiv skup argumenata koji sugerišu neizbežnost globalizacije. Koristeći čvrste dokaze, dr Dragaš pokazuje da se globalne ekonomske, intelektualne i demografske mreže pojavljuju u procesu koji se ne može izmeniti. Ukratko, globalni sistem se povećava, hteli mi to ili ne.

Knjiga dr Orhana Dragaša o globalizaciji je zanimljivo štivo za sve koji su zainteresovani za izazove globalizacije. Uokvirujući nastale globalne procese u dualitet pozitivne dinamike i negativnih tačaka opasnosti, dr Dragaš ističe glavne pokretače ekonomskih i političkih snaga za i protiv globalizacije. Iz tog razloga, ovaj informativni tekst biće posebno koristan za donosioce odluka koji se suočavaju sa ovim izazovima bilo kao lideri korporacija ili država.

NAJUTICAJNIJI SVETSKI EKONOMISTI SA LISTE TOP-20 O KNJIZI DR ORHANA DRAGAŠA

TOP 100 MOST INFLUENTIAL ECONOMISTS ★★★★★ RICHTOPIA

SIROMAŠTVO JE PORAŽENO, ALI...

Dr Steve H. Hanke, profesor na The Johns Hopkins University, Baltimor, SAD



Zahvaljujući porastu ekonomske globalizacije posle Drugog svetskog rata – trgovini robom, uslugama i kapitalom – ekstremno siromaštvo drastično je smanjeno. Ali, poput velikog talasa globalizacije u 19. veku, koji je bio vraćen unazad Velikim ratom, i to se može promeniti. Ovu trezvenu misao trebalo bi imati na umu dok čitate pouznu knjigu Orhana Dragaša „Dva lica globalizacije – istina i obmane".



DETALJAN I PROMIŠLJEN ESEJ

Dr Daniel Lacalle, ekonomista i autor „Freedom of Equality", „The Energy World is Flat", „Life In The Financial Markets" i „Escape from the Central Bank Trap"

Knjiga Orhana Dragaša „Dva lica globalizacije – istina i obmane" je detaljan i promišljen esej o procesu globalizacije koji bi naučnici i šira javnost trebalo da pročitaju.



DELO VEOMA VREDNO UVAŽAVANJA

Dr Emre Alkin, profesor na Fakultetu društvenih nauka, Altinbas Univerzitet, Istanbul

„Dva lica globalizacije – istina i obmane" Orhana Dragaša je neverovatan naučni izvor za moje kolege i ljubitelje ekonomije. Smatram ovu knjigu delom veoma vrednim uvažavanja.

SVETSKI STRUČNJACI ZA MEĐUNARODNE ODNOSE O KNJIZI „DVA LICA GLOBALIZACIJE – ISTINA I OBMANE"

GLOBALIZACIJA JE NEIZBEŽNA

Martin Wolf, glavni ekonomski komentator The Financial Times



Glasine o smrti globalizacije su – tvrdi Orhan Dragaš, u ovoj dobro istraženoj i razboritoj knjizi – mnogo preuveličane. Bez obzira na finansijsku krizu i s tim povezan porast populizma i nacionalizma, impuls ka – i neophodnost – globalne integracije i dalje je snažan. Bitno je razlikovati buku današnje opozicije globalizaciji od osnovnog signala: globalizacija živi, jer je ona na kraju neizbežna.

GLOBALIZACIJA ĆE PREŽIVETI KAO NEZAUSTAVLJIVA SILA

Sir Ivor Roberts KCMG, bivši britanski ambasador u Jugoslaviji, Irskoj i Italiji. Bivši dekan Trinity koledža na Univerzitetu Oxford i gostujući profesor na St. Mary's College u Londonu



Nesumnjivo je vredan zaključak ove knjige da će, uprkos mnogim političkim i ekonomskim izazovima, globalizacija preživeti kao nezaustavljiva sila. Dr Dragaš ne umanjuje teškoće, bilo da je reč o klimatskim promenama, pretnji nestankom radnih mesta usled veštačke inteligencije i tehnologije, ili o sajber ratovanju, ali on smatra globalizaciju silom dobra, koja će trijumfovati, uprkos svim preprekama. Radi zdravlja globalnih društava moramo da se nadamo da je u pravu.

NASUPROT MODI POLARIZOVANIH POGLEDA NA GLOBALIZACIJU

Dr Jonathan Grant, profesor, potpredsednik i zamenik dekana King's College London



Proučavajući dva lica globalizacije, dr Dragaš nam nudi čitav niz argumenata za i protiv globalizacije. Knjiga je posebno vredna zato što u eri u kojoj su u modi polarizovani pogledi na globalizaciju, ona zastupa osećajan i uravnotežen pristup.

U TOKU TRANSFORMACIJA GLOBALIZACIJE

Dr Neil Dooley, profesor na Fakultetu za politiku, pravo i sociologiju, Sussex University, Velika Britanija



Knjiga „Dva lica globalizacije – istina i obmane" pokazuje da je globalizacija neverovatno izdržljiva i da, dok je njena transformacija u toku, malo je verovatno da će globalna međuzavisnost i međupovezanost biti prosto „resetovane" usled sadašnjih izazova. Knjiga je izuzetno interesantan i provokativan argument, koji treba da pobudi interesovanje svih koji proučavaju globalizaciju u svetu posle 2008. godine.

TEORIJA DUGO ČEKALA NA OVAKVU KNJIGU

Dr Zoran Dragišić, profesor na Fakultetu za bezbednost, Univerzitet u Beogradu



Rezultati istraživanja dr Dragaša pokazuju da globalizacija nije rezultat nečije dobre ili loše volje, a još manje usud istorije, već logična posledica tehničkog razvoja i prirodne ljudske težnje za uvećanjem profita i boljim životom. Knjiga Dr Orhana Dragaša „Dva lica globalizacije – istina i obmane" je izvan svake sumnje vredno naučno delo koje je teorija već dugo čekala. O globalizaciji je dosta pisano, ali ovaj fenomen do sada nije teorijski obrađen na sveobuhvatan i vrednosno neutralan način kao u delu koje je pred nama.

ZNAČAJAN RAD ZA RAZUMEVANJE GLOBALIZACIJE

Dr Zhang Jiadong, profesor Centra za američke studije, Univerzitet Fudan, Kina



Globalizacija je proces, koji je uvek u pokretu, ali poslednjih godina raste skepticizam prema njoj i slobodnoj trgovini, uz obnavljanje zagovaranja nacionalnog suvereniteta, nacionalnih interesa i unilateralizma. U takvim okolnostima, rad Dr Orhana Dragaša je od izuzetnog značaja za naše razumevanje kompleksnosti i višeznačnosti procesa globalizacije.

ISTRAŽIVANJE VAŽNO I ZA NAUKU I ZA POLITIKU

Dr Marco Lombardi, profesor sociologije i komunikacija, Universita Cattolica, Milano, Italija



Dragaš je svestan da se svet promenio i da se neće vratiti onome što je bio pre. Globalizacija će se morati prilagoditi prikazujući njenu vitalnost u novom obliku. Perspektiva ovog istraživanja je interesantna ne samo sa naučnog, već i sa političkog stanovišta. Vredi ga pročitati i toplo preporučujem knjigu „Dva lica globalizacije – istina i obmane".

kliping centar Srbije
www.ninamedia.rs

Datum: 20.06.2020
Medij: Danas
Rubrika Specijalni dodatak
Autori: Redakcija
Teme: Migranti/azilanti
Naslov: DVA LICA GLOBALIZACIJE

Napomena:
Površina: 3842

Strana: 1,2,4

IZVODI IZ KNJIGE

GLOBALIZACIJA 4.0

Finansijska kriza 2008. godine nije zaustavila globalizaciju. Razorni efekti krize su, bez sumnje, naneli štetu, pa i usporili neke aspekte globalnih integrativnih procesa, ali decenija iza nas pruža sve dokaze da je globalizacija živa i da je svet odlučio da nastavi tim putem. Alternativa globalizaciji koja je ponuđena kroz brojne populističke projekte i politike ima brojne limite, a oni su takvi da ovakve ideje drži nisko ispod zone u kojoj bi mogli da ugroze glavni tok globalnih integracija, bilo da su one ekonomske, političke, tehnološke ili kulturne.

Nova, post-krizna, globalizacija je osim vitalnosti pokazala i da je lišena ideološke supstance. Čak i ako je u ranim godinama imala ideološko okrilje, ona ga danas, posle krize, više nema. Nemaju ga čak ni njeni protivnici, populisti. Savremena globalizacija se definitivno učvršćuje kao proces, sačinjen od kompleksnih veza i odnosa, čija egzistencija nije upitna, dok su promene i prilagođavanje opšteprihvaćeni. Njena vitalnost se bazira na globalnom konsenzusu da je neophodna i da donosi više koristi nego problema, što će i ubuduće biti osnovno merilo njene snage.

AMERIKA I TRAMPOV EKSPERIMENT

Populistička politika Donalda Trampa, koja je zapretila opadanjem globalizacije i njenim povlačenjem, dobila je politički, institucionalni odgovor. Taj odgovor je u suštini usmeren na očuvanje dominantnog uticaja SAD u svetu u svim aspektima, i ekonomskom, vojnom, tehnološkom, pa i kulturnom, a bio je ugrožen izolacionizmom koji je propagirao, pa i sprovodio, američki predsednik. Amerika u eri Trampa uspela je samo da amplifikuje svoje unutrašnje protivrečnosti, do mere u kojoj je to počelo da ugrožava njen globalni primat, što je za naciju postalo neodrživo. Ispostavlja se da to nije „vozilo" koje će Americi očuvati i unaprediti status koji ima još od završetka Drugog svetskog rata.

EU – JEDAN ODGOVOR NA ČETIRI KRIZE

Evropska unija je i sama posle recesije 2008. godine dospela u višestruku krizu funkcionisanja, pa je pored Brexita bila pogođena i migrantskom krizom 2015. godine, kao i zaoštravanjem odnosa sa Rusijom povodom konflikta u Ukrajini, ali i dužničkom krizom u jednom broju svojih članica. Sve ove krize, međutim, nisu dovele do dezintegracije Unije, koja je ostala na okupu i privržena vrednostima na kojima je zasnovana, ali i ona priprema dugoročni institucionalni odgovor na dezintegracione procese sa kojima je suočena i on će biti oličen u promenama u unutrašnjoj strukturi Unije. Evropa je to s pravom zaključila, imajući u vidu da je prava priroda dezintegracije koja joj preti – politička, ne tehnološka, kulturna (identitetska) ili ekonomska i otuda će njen jedinstveni odgovor na multi-krizu sa kojom se suočava biti politički. Cilj kojim teže sve njene članice je očuvanje ovog par-excellence liberalnog i globalističkog projekta na promenjenim osnovama, koje će omogućiti ne samo bolje unutrašnje funkcionisanje, već i očuvanje političkog, ekonomskog i kulturnog uticaja van svojih granica. Politički trendovi nakon Brexita potvrđuju da populističke i evroskeptične politike imaju sve značajnije mesto, ali i dalje su van zone u kojoj mogu implementirati svoje izolacionističke i dezintegrativne politike.

KINESKI MODEL GLOBALIZACIJE

Kina će i u godinama i decenijama pred nama pre ostati snažan zagovornik integracija, ali samo kao njen korisnik, ne i lider koji će biti sposoban da model sopstvenog funkcionisanja nametne kao globalno prihvatljiv.

Kina se suočava sa limitima svog fantastičnog rasta u proteklim dekadama, što može da zabrine zagovornike globalizacije, ali ona ne odustaje od snažnog učešća u svetskim integracionim procesima, svesna da upravo tim procesima može da zahvali za svoju veliku istorijsku ekonomsku i društvenu transformaciju. Međutim, usled brojnih unutrašnjih problema i protivrečnosti, koji uglavnom potiču iz specifičnosti njenog institucionalnog i političkog ambijenta, Kina se suočava sa brojnim ograničenjima za širenje svog uticaja na globalnom planu. Pod predsednikom Si Đinpingom, Kina izlazi iz svoje tradicionalne „niskoprofilne" spoljne politike i želi da globalno proširi svoj kulturni, tehnološki, pa i bezbednosni uticaj, ali u toj težnji suočava se sa ograničenjima, koje je odranije postavio međunarodni poredak zasnovan na pravilima, koji u suštini destimuliše „iliberalnost" kineskog modela koji sada želi svetsku afirmaciju. U izvesnom smislu, Kinu danas možemo smatrati gravitacionim centrom populizma, modelom snažnog uticaja države na ekonomske i društvene tokove, uz visoku toleranciju na korupciju i stožerom anti-establišmentskog raspoloženja prema tradicionalnim zapadnim centrima globalnog uticaja, bilo da su to države, multinacionalne korporacije, gigantski mediji ili industrija sporta i zabave.

POPULIZAM – NEŽELJENO DETE GLOBALIZACIJE

Bez obzira na to što su populističke politike (Brexit) i lideri (Donald Tramp) u jednom momentu osvojili vrhove sa kojih se decenijama širio talas liberalnih, globalnih integracija, njihovi dometi su ipak dosegli ograničenja, koja ih drže daleko od globalne premoći. Onde gde su i došli u priliku da sprovode svoju politiku, suočili su se ili sa kratkim učešćem u vlasti (Holandija na primer) ili su bili prinuđeni da drastično promene politiku koju su zastupali (Grčka). Savremeni populizam ima različite forme, ali zajedničku platformu – promenu odnosa između naroda i establišmenta. On ima ideološke osnove levice ili desnice, na primer, ali sam po sebi nije ideologija, čak ni kada je u pitanju odnos prema globalizaciji u celini, već je reakcija na pojedine negativne aspekte globalizacije, koji su se naročito iskazali u periodu posle krize 2008. godine – migracije i rastuću nejednakost, pre svega. Ipak, populisti neće uskoro sići sa scene, naprotiv. Njihov uticaj će biti sasvim dovoljan za korigovanje pojedinih aspekata mainstream politika, naročito u liberalnim demokratijama na Zapadu, što se već uočava u planovima za redefiniciju unutrašnjeg ustrojstva Evropske unije, kao i u mnogim njenim članicama, ali i na nivou međunarodnih institucija i sporazuma.

NOVI RATOVI

Bezbednost danas postaje sve važniji, pa i neodvojiv aspekt globalizacije. Bezbednost danas, posmatrana u kontekstu globalizacije ima sve manje dodirnih tačaka sa tradicionalnim bezbednosnim izazovima poput međudržavnih sukoba ili masovne upotrebe armija, već poprimaju nove forme, samim tim zahtevaju i nove modele za njihovo rešavanje. Terorizam, ilegalne i nasilne migracije, cyber-kriminal danas su glavni bezbednosni izazovi koji opterećuju i otežavaju integrativne tokove u svetu. Njihovo suzbijanje je nemoguće uz korišćenje samo nacionalnih resursa I oslanjanja na borbu protiv njih unutar nacionalnih granica. Pošto je priroda ovih izazova internacionalna, pa i nad-nacionalna, jedini uspešan odgovor može biti kroz zajednički, globalni napor i akciju.

OPOJNI SOKOVI DRUŠTVENIH MREŽA

Poverenje i pouzdanost su reči koje će ubuduće biti od velikog značaja za snagu globalnih integracija, imajući u vidu da je toksični spoj visoke tehnologije i manipulativnih namera pokazao da može imatirazorne efekte po savremene demokratije. Njihov učinak je takav da se na ključnim mestima u važnim nacionalnim i međunarodnim institucijama mogu naći ljudi koji su poverenje stekli na izvrnutim činjenicama i manipulacijom. Promene u tehnološkoj i institucionalnoj sferi već su u toku, kada je reč o regulaciji i suzbijanju prostora za manipulaciju, ali one verovatno neće biti dovoljne. Povratak poverenja i pouzdanosti u javnoj sferi zavisi i od reafirmacije tradicionalnih komunikacionih kanala, najpre masovnih tradicionalnih medija, koji su već dugo u defanzivi, što zbog finansijske krize 2008. godine, što zbog strukturne krize u kojoj su još duže, usled rasta digitalnih tehnologija. Ovi kanali, međutim, imaju nešto što moderne digitalne komunikacione platforme nemaju, a to je etički i regulatorni sistem pravila, koji ih čini pouzdanijim i vrednim poverenja.





Foto: MILOŠ DIMIĆ CRATIVE FVP

Dr Nikola Samardžić
profesor istorije na Filozofskom fakultetu u Beogradu

GLOBALIZACIJA: DVA LICA, JEDNA SUDBINA

Knjiga Orhana Dragaša jednako ozbiljno razmatra činjenice i obmane o globalizaciji. Svest o globalizaciji, o jednome planetarnom fenomenu ekonomske, političke, kulturne, tehnološke dinamike, takođe nije starija od četiri decenije, ali je autor više insistirao na činjenicama i naučnim tumačenjima nego na negaciji razuma, teorijama zavera i jednome prevlađujućem osećanju, koje nam nije strano, da svetom gospodari zapadna liberalno-demokratska civilizacija kao nova tlačiteljska kolonijalna sila. Autor, srećom, nije imao dovoljno vremena i strpljenja za sve gluposti koje prate globalna tumačenja globalnih procesa. Njegovo tumačenje globalizacije zasnovano je na osećanju za dinamičan istorijski proces koji je obuhvatio svet u celini u poslednjim decenijama, proces zasnovan na naučnom razvoju, inovacijama, kulturnoj fleksibilnosti, komunikacijama i komunikativnosti SAD i Evropske unije u nastanku i širenju. Globalizacija je, međutim, počela da se odvija tek uključivanjem Kine, Indije, Brazila, Rusije u svetsku ekonomiju koja je, umesto klasične politike, diplomatije i bezbednosti, diktirala, nekad i na žalost pomenutih, potrebu za rušenjem trgovinskih i svih drugih ekonomskih i vanekonomskih granica i barijera.

Opasnost od globalizacije autor ne vidi u širenju demokratije, sloboda i prava, nego upravo u njihovom osporavanju.

Povodeći se za naslovom svoje studije, Orhan Dragaš je i ozbiljan, i vedar, a takav je, kad napominje da je jedan od motiva za njegovo istraživanje bio strah koji je nastupio u poslednjoj eri globalizacije, krizom iz 2008. Njegovo istraživanje je i set odgovora koji su našoj publici neophodni kako bi se razumela dubina krize koja je i naša zajednička sudbina, koja je, od najavljene istorijske razvojne šanse postala nov okvir zaostajanja.

kliping centar Srbije
www.ninamedia.rs

Datum: 20.06.2020
Medij: Danas
Rubrika Specijalni dodatak
Autori: Redakcija
Teme: Migranti/azilanti
Naslov: DVA LICA GLOBALIZACIJE

Napomena:
Površina: 3842

Strana: 1,2,4



Datum: 20.06.2020
Medij: Dnevnik
Rubrika Politika
Autori: Redakcija
Teme: Migranti/azilanti; Izbeglice iz EX Jugoslavije

Napomena:
Površina: 56

Naslov: Pašalić: Srbija pokazala solidarnost

Strana: 2



Пашалић: Србија показала солидарност

– Србија се и даље суочава с проблемима избеглих који су током сукоба на простору бивше Југославије морали да напусте дом, али и с приливом миграната с Блиског истока и из Африке – изјавио је заштитник грађана Зоран Пашалић уочи Светског дана избеглица.

Он је у саопштењу навео да грађани Србије нису окренули леђа онима којима је потребна помоћ јер су, како је навео, сами делили избегличку судбину. Истакао је да само солидарност и разумевање за избеглице и мигранте и проблеме с којима се суочавају, али и одговорне институције с развијеним механизмима посебне заштите њихових права, могу бити стожер за стварање толерантног амбијента који препознаје и штити најрањивије.

kliping centar Srbije
www.ninamedia.rs

Datum: 20.06.2020
Medij: Večernje novosti
Rubrika Srbija
Autori: J.Stojković
Teme: Migranti/azilanti
Naslov: MIGRANTE ZATRPALI LUBENICAMA

Napomena:
Površina: 284

Strana: 27



ДРЖАВНИ ОРГАНИ УСПЕЛИ ДА СПРЕЧЕ ЧАК 45 ИЛЕГАЛНИХ ПРЕЛАЗАКА ГРАНИЦЕ

МИГРАНТЕ ЗАТРПАЛИ ЛУБЕНИЦАМА



Фото Управа царине

Илеїалце крили међу конзервама, анїенама, оїремом за риболов...

САМО у једном дану у Србији је осујећен нелегалан прелазак државне границе чак 45 мигранта. У четвртак 17. јуна на прелазу Прешево и на робно-царинском терминалу Аеродроми Србије у Нишу откривено је 20 мигранта из Авганистана.

Истог дана су на прелазу Прешево цариници у сарадњи са полицијом у камиону натовареном лубеницама пронашли седам

БИЦИКЛИ ЗА ХРВАТСКУ

НА прелазу Батровци, где такође постоји контрола мобилним скенером, у два камиона, једном македонском и једном домаћем, који су превозили робу ка Хрватској, откривено је девет мигранта из Авганистана, док су на прелазу Шид цариници пронашли двојицу младића из Авганистана међу бициклима из Бугарске намењеним хрватском тржишту.

Иако су се на камионима налазиле царинске пломбе Северне Македоније, које нису биле оштећене, у три од четири камиона, који су за увозника у Нишу превозили котурове металне

мигранта из Авганистана. "Слепи путници" су пронађени приликом детаљног прегледа за који је издвојен камион лесковачких регистарских ознака, који је превозио свеже лубенице из Грчке ка Лесковцу.

Да се у товарном делу крију људи цариници су посумњали када је мултигасним детектором у приколици измерена повећана концентрација угљен-диоксида.

"СЛЕПИ ПУТНИЦИ" ПОСЛЕ ОТКРИВАЊА ПРЕЛАЗЕ У НАДЛЕЖНОСТ ПОЛИЦИЈЕ

Захваљујући мобилном скенеру на излазној страни прелаза Хоргош, 14 мигранта је тог истог дана осујећено у покушају илегалног преласка границе. Након што су анализом слике са скенера уочили одступања, цариници су међу робом у чак пет камиона, чије су крајње одредиште биле западноевропске земље Француска, Велика Британија, Немачка, као и Чешка и Пољска, пронашли сакривене људе. Мигранти су се крили међу конзервираним грашком, квасцем, прибором за риболов, антенама за мобилну телефонију и разном другом робом.

Након откривања, мигранте у даљу надлежност преузима полиција. Од почетка године цариници су спречили 532 мигранта да илегално пређу државну границу. ■ **Ј. СТОЈКОВИЋ**

kliping centar Srbije
www.ninamedia.rs

Datum: 20.06.2020
Medij: Večernje novosti
Rubrika Srbija
Autori: J.S.
Teme: Migranti/azilanti
Naslov: SVETSKI DAN IZBEGLICA

Napomena:
Površina: 40

Strana: 26



ВРАЊЕ



СВЕТСКИ ДАН ИЗБЕГЛИЦА

У ПРИХВАТНОМ центру за мигранте у некадашњем мотелу "Врање" обележен је Светски дан избеглица. Група за децу и младе "Индиго" приредила је радионицу "Моје жеље", на којој су деца и родитељи избеглице смештени у Прихватном центру разговарали о својим и жељама других избеглица везаним за будућност.

Тамара Симоновић, извршна директорка организације "Индиго", рекла је да је једна од најчешћих потреба избеглица да живе у миру, а жеља им је боља будућност за њихову децу. Ј. С.

Vreme: 19.06.2020 20:23
Medij: blok-vesti.com
Link: https://blok-vesti.com/komesarijat-za-izbeglice-otkaz-radniku-koji-je-udario-maloletnog-migranta-u-
Autori: Redakcija
Teme: Komesarijat za izbeglice Republike Srbije

Naslov: Komesarijat za izbeglice: Otkaz radniku koji je udario maloletnog migranta u Centra za azul u Bogovađi



Objavljeno: 19.06.2020

Komesarijat za izbeglice i migracije potvrdio je večeras da je snimak na kome se vidi kako pripadnik obezbeenja viče, psuje i udara mladog migranta autentičan, ali i da su preduzete sve neophodne mere i da je posle incidenta taj zaposleni dobio otkaz.

Foto: przscrn/youtube /

Snimak je objavila Transbalkanska solidarnost, uz napomenu da se incident desio u centru Bogovađe ove godine.

Komesarijat za izbeglice i migracije naveo je da se incident dogodio u noći između 10. i 11. maja, ali da ih pripadnici obezbeđenja koje je angažovao Crveni krst Beograda, nisu obavestili o tome.
"Dan kasnije, po saznanju da postoji sumnja da se desio takav slučaj, zaposleni Komesarijata su pokrenuli mehanizam zaštite, uključen je Centar za socijalni rad i pozvan staratelj maloletnih lica smeštenih u Centru za azil Bogovađa", navedeno je u saopštenju.
Dodaje se da je radnik obe..

Objavljeno: 19.06.2020

Komesarijat za izbeglice i migracije potvrdio je večeras da je snimak na kome se vidi kako pripadnik obezbeenja viče, psuje i udara mladog migranta autentičan, ali i da su preduzete sve neophodne mere i da je posle incidenta taj zaposleni dobio otkaz.

Foto: przscrn/youtube /

Snimak je objavila Transbalkanska solidarnost, uz napomenu da se incident desio u centru Bogovađe ove godine.

Komesarijat za izbeglice i migracije naveo je da se incident dogodio u noći između 10. i 11. maja, ali da ih pripadnici obezbeđenja koje je angažovao Crveni krst Beograda, nisu obavestili o tome.
"Dan kasnije, po saznanju da postoji sumnja da se desio takav slučaj, zaposleni Komesarijata su pokrenuli mehanizam zaštite, uključen je Centar za socijalni rad i pozvan staratelj maloletnih lica smeštenih u Centru za azil Bogovađa", navedeno je u saopštenju.

Vreme: 19.06.2020 20:23
Medij: blok-vesti.com
Link: https://blok-vesti.com/komesarijat-za-izbeglice-otkaz-radniku-koji-je-udario-maloletnog-migranta-u-
Autori: Redakcija
Teme: Komesarijat za izbeglice Republike Srbije

Naslov: Komesarijat za izbeglice: Otkaz radniku koji je udario maloletnog migranta u Centra za azul u Bogovađi

---

Dodaje se da je radnik obe..

Vreme: 19.06.2020 21:54
Medij: krstarica.com
Link: https://www.krstarica.com/vesti/srbija/pojavio-se-snimak-kako-obezbedjenje-tuce-decu-migrante-u-
Autori: @krstarica
Teme: Komesarijat za izbeglice Republike Srbije

Naslov: Pojavio se snimak kako obezbeđenje tuče decu migrante u kampu u Srbiji

750



Obezbeđenje KIRS-a i Crvenog krsta nadležno je za kamp u Bogovađi (video)

Ministarstvo za rad, zapošljavanje, boračka i socijalna pitanja zatražilo je istragu posle objavljivanja na internetu video snimka u kome se vidi kako obezbeđenje tuče decu migrante u kampu u Bogovađi. Ministarstvo je zatražilo od Komesarijata za izbeglice da ispita slučaj i dostavi podatke o ovom incidentu. Ministar Zoran Đorđević je istakao da je svaki vid nasilja nedopustiv, a naročito nad decom, i dodao da se takvo ponašanje neće tolerisati. Napominjući da je obezbeđenje KIRS-a i Crvenog krsta nadležno za kamp u Bogovađi, on je apelovao na nadležne da reaguju i postupe u skladu sa zakonom. (Tanjug) Pratite Krstaricu i preko mobilne aplikacije za Android i iPhone.

Vreme: 19.06.2020 22:00
Medij: slobodnaevropa.org
Link: https://www.slobodnaevropa.org/a/migranti-eu-pismo-ek-bih-usk/30680204.html
Autori: Selma Boračić-Mršo
Teme: Međunarodna organizacija za migracije (IOM)

Naslov: Pomoć Evropske komisije za migrante u BiH pod znakom pitanja



Evropska komisija je najavila da će preispitati pomoć BiH zbog neuspjeha da preuzme odgovornost za već uspostavljene prihvatne centre koje su finansirali iz EU

Zatvaranje kampova Bira i Miral bi dovelo do druge humanitarne krize na jesen, a pogotovo zimu u tekućoj godini, navodi se u pismu koje je u ime povjerenice Evropske komisije za unutrašnje poslove Yive Johansson upućeno predsjedniku Vlade Unsko-sanskog kantona (USK) Mustafi Ružnjiću. Prethodno je Ružnić 29. maja uputio pismo Evropskoj komisiji u kojem je zatražio pomoć Brisela, ali i kritikovao šefa Delegacije Evropske unije u BiH, Johanna Sattlera zbog toga što, između ostalog tvrdi Ružnić, nije ništa učinila po pitanju zatvaranja migrantskih centara u objektima privatnog vlasništva i organiziranju prihvatnih centara u objektima državnog vlasništva. Kritika se odnosila prvenstveno na kampove Miral i Bira. U pismu koje je napisano 12. juna, Evropska komisija (EK) najavljuje da će preispitati pomoć Bosni i Hercegovini (BiH) zbog neuspjeha da preuzme odgovornost za već uspostavljene prihvatne centre koje su finansirali iz EU. "Izdvojili smo dodatnu značajnu podršku u iznosu od 60 miliona eura", navodi se u pismu Evropske komisije. Pročitajte i ovo: Balkanska ruta i dalje 'igra života i smrti' Kuda migranti idu Afganistanac Nur boravi sa grupom migranata i izbjeglica u centru Bihaća, na zapadu Bosne i Hercegovine. Spava u nedovršenoj zgradi Doma penzionera u tom gradu. Kaže kako ne želi ostati u Bosni i Hercegovini. "Samo želim otići u Italiju, ali problem je policija. Oni nas uhapse i vrate u kamp Lipa, tako da ne možemo da pređemo granicu", kaže Nur za Radio Slobodna Evropa (RSE). U kampovima u Unsko-sanskom kantonu, prema podacima Međunarodne organizacije za migracije (IOM), trenutno boravi više od 3.500 migranata, od čega ih je najviše u Lipi, oko 1.200. Migrantski kamp Bira smješten je u samom gradu Bihaću, čije zatvaranje gradske vlasti traže mjesecima. U njemu, prema podacima IOM-a, trenutno boravi 610 migranata i izbjeglica. Istovremeno, u migrantskom kampu Miral, koji je uspostavljen odlukom Vijeća ministara BiH, boravi oko 500 ljudi. Pročitajte i ovo: Van der Auweraert: Ne treba nam novi Vučjak EU najveći donator za kampove EU je do sada osigurala 60 miliona eura sredstava za hitne slučajeve u BiH, najviše za osam migrantskih centara (Bira, Miral, Sedra, Lipa, Đački dom u Bihaću- na području Unsko-sanskog kantona, na zapadu BiH), Ušivak, Blažuj- na području Kantona Sarajevo i Salakovac, u okolini Mostara, na jugu BiH). "Evropska unija je najveći donator u Bosni i Hercegovini kada je u pitanju zbrinjavanje migranata i nije primjereno da predstavnici kantonalnih i gradskih vlasti polemišu o tome sa specijalnim predstavnikom Delegacije EU u BIH", kaže za RSE gradonačelnik Bihaća Šuhret Fazlić, komentarišući pismo koje je predsjednik Vlade USK uputio Evropskoj komisiji. "Da nije bilo njih, međunarodnih agencija i organizacija, situacija bi bila sto puta gora u Bihaću, ne samo za migrante, već i za građane Bihaća", dodaje Fazlić. Preuzimite Adobe Flash Player Embed Podijeli TV Liberty: Vrijeme seoba Embed Podijeli Kod je kopiran u vaš clipboard. širina px Visina px Podijelite na Facebooku Podijelite na Twitteru The URL has been copied to your clipboard No media source currently available 0:00 0:29:15 0:00 Kaže i kako je tražio od premijera USK da se dogovori sastanak sa predstavnicima Evropske unije i međunarodnih organizacija. "Ono čega se ja plašim, a što je realno i što može da se desi, ako svi dignu ruke od nas da će situacija biti sto puta gora. Vidjeli smo kako izgleda kada mi moramo da se oslonimo sami na sebe", ističe Fazlić. Iz Evropske komisije očekuju i da će vlasti u Bosni i Hercegovini poštovati vladavinu zakona i ljudska prava. "Ukoliko ovo ne bude slučaj,

Vreme: 19.06.2020 22:00
Medij: slobodnaevropa.org
Link: https://www.slobodnaevropa.org/a/migranti-eu-pismo-ek-bih-usk/30680204.html
Autori: Selma Boračić-Mršo
Teme: Međunarodna organizacija za migracije (IOM)

Naslov: Pomoć Evropske komisije za migrante u BiH pod znakom pitanja

---

Komisija će preispitati svoju pomoć u oblasti upravljanja migracijama", upozorava se u pismu. Kakav je odgovor USK Predsjednik Vlade USK, Mustafa Ružnić, u pisanom odgovoru Evropskoj komisiji, ponovo ističe "kako je Unsko-sanski kanton jedan od deset federalnih kantona". "Zanimljivo, niko drugi nema obaveze, samo Unsko-sanski kanton", navodi Ružnić. U istom odgovoru naglašava i kako je vlast u Unsko-sanskom kantonu stavila do znanja svima da se kampovi u naseljenim područjima moraju ugasiti. "Gdje to u zemljama Evropske unije postoje kampovi za prihvat hiljada migranata u centrima gradova? I to kampovi u privatnim objektima? Unsko-sanski kanton neće i ne može više jedini nositi teret migrantske krize u regionu. Šta treba još? Da se Krajina iseli i ostavi EU prazan poligon da oni riješe problem", napisao je Ružnić u pismu Evropskoj komisiji. Ponovo 'game' na granici BiH i Hrvatske Nakon krize, migrantske rute ponovo aktivne Prema informacijama policije Unsko-sanskog kantona, u prvih deset dana juna na područje tog kantona došlo je između 1.500 do 2.000 novih izbjeglica i migranata. Vijeće ministara Bosne i Hercegovine (BiH) usvojilo je na sjednici 11. juna pojedinačne informacije Ministarstva sigurnosti o stanju u oblasti migracija u BiH za januar, februar i mart 2020. godini, koje će biti dostavljene Predsjedništvu BiH. "U prvom kvartalu 2020. godine Službi za poslove sa strancima prijavljena su ukupno 4.444 nezakonita migranta, što predstavlja povećanje od 20 posto u odnosu na isti period 2019. godine, kada je prijavljeno ukupno 3.597 migranata", navodi se u saopštenju nakon završene sjednice Vijeća ministara BiH. Pročitajte i ovo: AI: EU da ne ignorira nasilje hrvatske policije nad migrantima Istovremeno, Amnesty International (AI) objavio je 11. juna kako su,kako se navodi "u zastrašujućoj eskalaciji policijskog kršenja ljudskih prava na hrvatskoj granici s Bosnom i Hercegovinom, hrvatski policijski službenici vezali i mučili skupinu izbjeglica i drugih migranata: pucali su u zrak, udarali ih metalnim palicama, pendrecima, drškama pištolja, utrljavali im kečap, majonezu i šećer u rane na glavama." Amnesty International svoje priopćenje temelji na iskazima šestorice migranata i izbjeglica iz grupe od 16 Pakistanaca i Afganistanaca koje je hrvatska policija uhvatila na području Plitvičkih jezera, nedaleko od granice sa BiH, u noći s 26. na 27. svibnja, ali i temeljem razgovora s liječnicima koji su ih liječili i nevladinim udrugama koje su svjedočile njihovim ozljedama, navodi se u njihovom priopćenju. "Europska unija ne može više šutjeti i namjeno ignorirati nasilje hrvatske policije na svojim vanjskim granicama. Europska komisija mora istražiti zadnje slučajeve zastrašujućeg policijskog nasilja prema migrantima i tražiteljima azila", navode se u saopštenju riječi zamjenika direktora Europskog ureda Amnesty International Massima Morattija. Ministarstvo unutarnjih poslova Republike Hrvatske je 11. juna u odgovoru na upite RSE i drugih medija odbacilo navode Amnesty Internationala. ****Saradnja na tekstu Dženita Duraković Selma Boračić-Mršo Novinarka biroa Radija Slobodna Evropa u Sarajevu. boracics@rferl.org Pratite autora

Vreme: 19.06.2020 22:24
Medij: insajder.net
Link: https://insajder.net/sr/sajt/vazno/19005/
Autori: Insajder
Teme: Komesarijat za izbeglice Republike Srbije

Naslov: Komesarijat za izbeglice: Otkaz radniku koji je udario maloletnog migranta u Centra za azul u Bogovađi

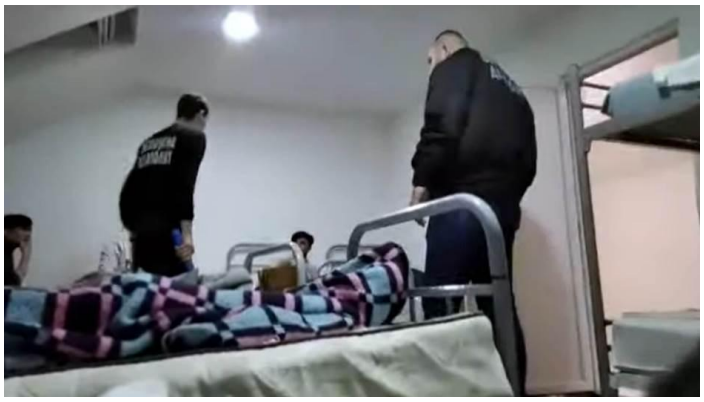

Objavljeno: 19.06.2020 Tweet Komesarijat za izbeglice i migracije potvrdio je večeras da je snimak na kome se vidi kako pripadnik obezbeenja viče, psuje i udara mladog migranta autentičan, ali i da su preduzete sve neophodne mere i da je posle incidenta taj zaposleni dobio otkaz. Foto: przscrn/youtube / Snimak je objavila Transbalkanska solidarnost, uz napomenu da se incident desio u centru Bogovađe ove godine. Komesarijat za izbeglice i migracije naveo je da se incident dogodio u noći između 10. i 11. maja, ali da ih pripadnici obezbeđenja koje je angažovao Crveni krst Beograda, nisu obavestili o tome. "Dan kasnije, po saznanju da postoji sumnja da se desio takav slučaj, zaposleni Komesarijata su pokrenuli mehanizam zaštite, uključen je Centar za socijalni rad i pozvan staratelj maloletnih lica smeštenih u Centru za azil Bogovađa", navedeno je u saopštenju. Dodaje se da je radnik obezbeđenja dobio otkaz, a da je u svoju odbranu rekao da je prethodno napadnut. Tri dana kasnije u Centru za azil Bogovađa nadležnom službeniku zaštitnika građana i sudskom veštaku omogućen je potpun i nesmetan pristup i razgovor sa oštećenima, dodaje se u saopštenju. "Komesarijat još jednom osuđuje ovakvo ponašanje i naglašava da će nastaviti da preduziuma mere prevencije za očuvanje dobrobiti korisnika, u saradnji sa domaćim institucijama i medjunarodnim organizacijama", naveli su u toj instituciji. Beogradski centar za ljudska prava podneo je krivičnu prijavu Osnovnom javnom tužilaštu u Ubu protiv radnika privatne firme za obezbeđenje Centra za azul u Bogovađi, koji su, kako se vidi na snimku objavljenom na internetu, verbalno i fizički maltretirali decu migrante koja u tom centru borave bez pratnje roditelja. Izvor: Beta Preuzimanje delova teksta ili teksta u celini je dozvoljeno, ali uz obavezno navođenje izvora i uz postavljanje linka ka izvornom tekstu na www.insajder.net.

Vreme: 19.06.2020 22:50
Medij: danas.rs
Link: https://www.danas.rs/drustvo/komesarijat-snimak-autentican-otkaz-radniku-koji-je-udario-maloletnog-
Autori: @OnlineDanas
Teme: Komesarijat za izbeglice Republike Srbije

Naslov: Komesarijat: Snimak autentičan, otkaz radniku koji je udario maloletnog migranta



Komesarijat za izbeglice i migracije potvrdio je večeras da je snimak na kome se vidi kako pripadnik obezbeđenja viče, psuje i udara mladog migranta autentičan, ali i da su preduzete sve neophodne mere i da je posle incidenta taj zaposleni dobio otkaz.

Foto: Pixabay/PublicDomainPictures Snimak je objavila Transbalkanska solidarnost, uz napomenu da se incident desio u centru Bogovađe ove godine, preneo je portal Nova.rs. Komesarijat za izbeglice i migracije naveo je da se incident dogodio u noći između 10. i 11. maja, ali da ih pripadnici obezbeđenja koje je angažovao Crveni krst Beograda, nisu obavestili o tome. "Dan kasnije, po saznanju da postoji sumnja da se desio takav slučaj, zaposleni Komesarijata su pokrenuli mehanizam zaštite, uključen je Centar za socijalni rad i pozvan staratelj maloletnih lica smeštenih u Centru za azil Bogovađa", navedeno je u saopštenju. Dodaje se da je radnik obezbeđenja dobio otkaz, a da je u svoju odbranu rekao da je prethodno napadnut. Tri dana kasnije u Centru za azil Bogovađa nadležnom službeniku zaštitnika građana i sudskom veštaku omogućen je potpun i nesmetan pristup i razgovor sa oštećenima, dodaje se u saopštenju. "Komesarijat još jednom osuđuje ovakvo ponašanje i naglašava da će nastaviti da preduziuma mere prevencije za očuvanje dobrobiti korisnika, u saradnji sa domaćim institucijama i međunarodnim organizacijama", naveli su u toj instituciji. incident, Komesarijat za izbeglice i migracije Srbije, Migranti, nasilje Podržite nas članstvom u Klubu čitalaca Danasa U vreme opšte tabloidizacije, senzacionalizma i komercijalizacije medija, duže od dve decenije istrajavamo na principima profesionalnog i etičkog novinarstva. Bili smo zabranjivani i prozivani, nijedna vlast nije bila blagonaklona prema kritici, ali nas ništa nije sprečilo da vas svakodnevno objektivno informišemo. Zato želimo da se oslonimo na vas. Članstvom u Klubu čitalaca Danasa za 799 dinara mesečno pomažete nam da ostanemo samostalni i dosledni novinarstvu u kakvo verujemo, a vi na mejl svako veče dobijate PDF sutrašnjeg broja Danas. Učlani se

Vreme: 19.06.2020 23:50
Medij: telegraf.rs
Link: https://www.telegraf.rs/vesti/srbija/3204047-radnik-obezbedjenja-tukao-i-psovao-migranta-u-
Autori: Redakcija
Teme: Komesarijat za izbeglice Republike Srbije

Naslov: Radnik obezbeđenja tukao i psovao migranta u Bogovađi, dobio je otkaz, snimak objavljen na internetu



Na snimku se vidi se kako radnik obezbeđenja najpre udara migranta u lice ispred sobe...

19/06/20| 23:49

Printskrin: Youtube/Transbalkanska solidarnost

Video-snimak na kojem se vidi kako radnik obezbeđenja tuče migranta u centru za azil u Bogovađi pojavio se na internetu, a tim povodom su se oglasili Beogradski centar za ljudska prava, ministar Zoran Đorđević i Komesarijat za izbeglice.

Naime, na snimku koji se pojavio na Jutjubu vidi se kako radnik obezbeđenja najpre udara migranta u lice ispred sobe, a potom ga uvodi u sobu gde su ostali migranti, gde nastavlja da ga na krevetu udara, viče i psuje.

Beogradski centar za ljudska prava saopštio je da je nedopustivo ponašanje radnika angažovanih za obezbeđenje Centra za azil u Bogovađi koji su, kako se vidi na snimku objavljenom na internetu, verbalno i fizički maltretirali decu koja u tom centru borave bez pratnje roditelja. Protiv navedenih radnika firme za obezbeđenje Centar je podneo krivičnu prijavu Osnovnom javnom tužilaštu u Ubu, naveli su.

Tim povodom je Centar za azil u Bogovađi 15. maja obišao i Zaštitnik građana.

- U noći između 11. i 12. maja 2020. godine u Centru za azil u Bogovađi dogodio se incident u kojem su radnici firme 'Dekapolit' koja obezbeđuje centar, fizički i verbalno maltretirali decu koja u tom centru borave bez pratnje roditelja.

Na video-snimcima koji su zabeležili nasilje vidi se kako jedan od radnika obezbeđenja preti deci, a jedno dete udara šakom i predmetom nalik palici. Zabrinjavajuće je i to što je osoba koja je učestvovala u navedenom događaju zastrašivala istu grupu dece kada je saznala da postoje snimci i nakon što su o incidentu obavešteni nadležni organi - navodi se u saopštenju.

Beogradski centar za ljudska prava smatra da postupanje radnika firme angažovane za obezbeđenje Centra za azil u Bogovađi sadrži elemente krivičnog dela zlostavljanja i mučenja iz člana 137 Krivičnog zakonika, zbog čega je protiv odgovornih podneta i krivična prijava nadležnom tužilaštvu.

- Nasilje bilo koje vrste, uključujući i unutar institucija u nadležnosti Srbije je nedopustivo, zbog čega je potrebna hitna reakcija nadležnih organa, naročito kada se uzme u obzir da se radi o posebno ranjivoj kategoriji kao što su deca - navode u centru.

Apeluju da se radnici koji su učestvovali u incidentu hitno udalje sa poslova obezbeđivanja Centra za azil u Bogovađi ili bilo kojeg drugog objekta u kojem borave kako izbeglice i migranti tako i građani Republike Srbije.

- Hitna mera imala bi za cilj da odmah zaštiti decu koja trenutno borave u Srbiji, a dugoročno da spreči nove nasilne incidente u centrima za azil i prihvatnim centrima. Obezbeđivanje objekata kao što je centar za azil podrazumeva vršenje javnih ovlašćenja koja su ovim licima poverena od strane države, koja ima obavezu da ne dopusti da ona budu poveravana nasilnicima.

Vreme: 19.06.2020 23:50
Medij: telegraf.rs
Link: https://www.telegraf.rs/vesti/srbija/3204047-radnik-obezbedjenja-tukao-i-psovao-migranta-u-
Autori: Redakcija
Teme: Komesarijat za izbeglice Republike Srbije

Naslov: Radnik obezbeđenja tukao i psovao migranta u Bogovađi, dobio je otkaz, snimak objavljen na internetu

---

Pozivamo tužilaštvo da neodložno i temeljno postupi po krivičnoj prijavi zbog posebne ugroženosti dece u Centru za azil u Bogovađi, a firmu 'Dekapolit' da radnike koji su učestvovali u incidentu udalji iz službe do okončanja istrage navoda o zlostavljanju i otpusti iz službe ukoliko se utvrdi da su učinili krivično delo - naglašavaju u saopštenju.

Zoran Đorđević Foto: Tanjug/Sava Radovanović

Ministarstvo za rad, zapošljavanje, boračka i socijalna pitanja posle objavljivanja na internetu video snimka u kome se vidi kako obezbeđenje tuče migrante u Bogovađi, zatražilo je od Komesarijata za izbeglice da ispita slučaj i dostavi podatke o ovom incidentu, saopštilo je danas to ministarstvo.

Ministar Zoran ?orđević je istakao da je svaki vid nasilja nedopustiv, a naročito nad decom, i dodao da se takvo ponašsanje neće tolerisati.

Napominjući da je obezbeđenje KIRS-a i Crvenog krsta nadležno za kamp u Bogovađi, on je apelovao na nadležne da reaguju i postupe u skladu sa zakonom.

Komesarijat za izbeglice i migracije Srbije saopštio je večeras da je odmah po saznanju za incident u Centru za azil u Bogovađi pokrenuo mehanizam zaštite maloletnih lica, obavestio staratelja maloletnih lica i uključio nadležni Centar za socijalni rad, kao i Crveni krst Beograda, koji je i angažovao pripadnike obezbeđenja, a radnik obezbeđenja koji se vidi na snimku, dobio je otkaz.

Događaj se desio u noći između 10. i 11. maja 2020, o čemu su zaposleni u Komesarijatu saznali dan kasnije, 12. maja.

Kako se navodi u saopštenju, otpušteni radnik obezbeđenja je u svoju odbranu rekao da je prethodno bio napadnut od migranata, što, međutim, kako ističe Komesarijat, ne opravdava njegovo ponašanje.

- Komesarijat još jednom osuđuje ovakvo ponašanje pripadnika obezbeđenja, i naglašava da će nastaviti da pravovremeno reaguje i kontinuirano preduzima mere prevencije za očuvanje dobrobiti korisnika, u saradnji sa domaćim institucijama i međunarodnim organizacijama - kaže se u saopštenju.

(Telegraf.rs/Tanjug)

Telegraf.rs zadržava sva prava nad sadržajem. Za preuzimanje sadržaja pogledajte uputstva na stranici Uslovi korišćenja.

Datum: 20.06.2020
Medij: RTS1
Emisija: Jutarnji program/RTS
Autori: Redakcija
Teme: Migranti/azilanti

	Početak	Trajanje
Emisija	20.06.2020 06:00:00	300:00
Prilog	20.06.2020 07:19:00	2:25

Naslov: Svetski dan izbeglica

Spiker

Danas je svetski Dan izbeglica u nekim mestima pogotovo tamo gde postoje prihvatni centri o migrantima i njhovim problemima govori se mnogo češće. Danijela Manić Stojiljković je u Vranju. Danijela kaži nam koliko je migranata u centru u tom gradu i znaju li oni da je danas njihov dan?

Reporter

Nado, 162-oje migranata i izbeglica je trenutno ovde u prihvatnom centru u Vranju. To su porodice sa decom uglavnom iz Avganistana, Iraka i Irana i ovde su oko dve godine. Naravno oni znaju da je danas Dan izbeglica, još juče su ga obeležili jednom radionicom pod nazivom „Moja želja" kada su i odrasli i deca pisali svoje želje a to su da negde u zemljama EU imaju svoj dom i svoj posao. Evo da čujemo šta su još rekli.

Soženija Monahari, iz Irana

Ovde u kampu sam 20 meseci sa suprugom i sinom imamo sve uslove za život i sigurnost, obezbeđena nam je hrana ali je teško živeti ovde, nije kao što smo živeli pre. Bavimo se IT tehnologijom i želimo da posao u tom sektoru pronađemo u Evropi.

Akad Rosali, iz Avganistana

Zahvalni smo svima u Srbiji zato što nam pružaju pomoć i podršku. Prihvatili su nas, gledaju nas kao ljude kada izlazimo u grad a ne drugačije. I ovde u kampu nas poštuju,nemamo nikakve probleme, zahvalni smo na svemu.

Tahebe Razazadegan, iz Irana

Ovde sam sa mužem i dvoje dece, živimo dobro, zadovljni smo. Želimo da odemo u Mađarsku, čekamo papire.

Kazim Azami, iz Irana

Ovde je sigurno imamo hranu, odeću, sve ali za budućnost nije jer ne znamo kada ćemo otići odavde. Ovde nema posla za nas, mala je zemlja.

Reporter

U tri prihvatna centra u Vranju, Preševu i Bosilegradu trenutno ima 600 migranata. Prihvatni centar u Bujanovcu je zatvoren trenutno zbog rekonstrukcije. A od početka godine do sada 42-oje migranata i izbeglica zatražilo je azil u Srbiji. Ostali ovde je za njih samo zemlja u tranzitu žele ka zemljama EU. Nado.

Spiker

Hvala, hvala Danijela na ovom izveštaju.

Naslov: Naslovi iz dnevne štampe

2486

Spiker:
Eto, Zdravko Čolić nas je uveo u novo godišnje doba koje nam, kako smo rekli, stiže večeras. Novine nas uvode u ovaj dan pa se bavimo nekim temama. Nadležni tvrde da regularnost male mature nije ugrožena. Rešenja kombinovanog testa sa male mature stigla su elektronskom poštom Ministarstvu prosvete u dva dela, nedugo posle početka trećeg i poslednjed dela završnog ispita. Kako kažu u ministarstvu, deca su već bila na ... u učionicama i već su započela sa rešavanjem, tako da regularnost čitavog kombinovanog testa nije upitna. „Uz Kosovo guraju Dejton i Srebrenicu", to je najava burne diplomatske nedelje koja je pred nama. Podsećanje da je Lavrov bio u Beogradu do juče i upozorio da pojedini krugovi na zapadu i bošnjački lobiji spremaju reviziju događaja iz devedesetih kako bi pritisak bio veći. Zvanična Moskva, podsetio je, je protiv instant rešenja za Kosovo i Metohiju. Kakvo rešenje je moguće u trenutku kada Kadri Veselji kaže da rat ne bi isključio? „Srbija hoće kompromis, a Veselji preti ratom". Kosovski političar i nekadašnji borac OVK hoće sukobe. Kako će ... kako će na taj potez, odnosno na takav stav, reagovati zvaničnici sa kojima i o kojima ... sa kojima treba da se razgovara o potencijalnom rešenju, videćemo naredne nedelje. A ono što ćemo videti sutra jesu izbori u Srbiji. Trebalo bi se podsetiti, u toku je naravno izborna tišina, ali trebalo bi se podsetiti na neka pravila koja važe na izbornim mestima, pogotovo što su ona ove godine donekle specifična, budući da su na biralištima i zaštitne mere. Svi članovi komisije imaće maske, građani koji ne dođu sa maskm mogu da je dobiju na glasačkom mestu, poštovanje razdaljiine od najmanje jednog metra i bez zadržavanja na biračkom mestu nakon glasanja. Zvaničnici Evropske unije znali su, piše ovaj tekst, da se u Hrvatskoj premlaćuju migranti. Pljačkani su i mučeni na okrutan i ponižavajući način a oni su samo jedan deo slagalice o nepoštovanju ljudskih prava i torturi na hrvatskim granicama o kojima postoje dokazi i svedoci. Danas je Svetski dan izbeglica i to je jedna od naših tema u „Jutarnjem programu". Maske u Turskoj obavezne su i na plaži, ko ih ne nosi, kazna i do 400 evra. Turska je uvela policijski čas vikendom od 9 ujutru do 18 sati i ta mera važi i za turiste koji ne bi smeli da se kreću van hotelskog objekta. I jedna sportska informacija. Posle Beograda, Đokovićev Adria Tour nastavlja se na hrvatskoj obali, teniski epicentar seli se u Zadar gde danas počinju mečevi.

Datum: 20.06.2020
Medij: RTS1
Emisija: Jutarnji program/RTS
Autori: Redakcija
Teme: Migranti/azilanti

	Početak	Trajanje
Emisija	20.06.2020 06:00:00	300:00
Prilog	20.06.2020 07:22:00	4:44

Naslov: Intervju Hans Fridrih Šoder, Unhcr

Spiker

A svaka 97-a osoba u svetu prisilno je raseljena, a sve je manje izbeglica koji mogu da se vrate svojim kućama. To su podaci UNHCR-a. Na svetski Dan izbeglica sa šefom predstaništva UNHXR-a u Srbiji razgovarala je Višnja Višnjić Milić.

Reporter

Svakog minuta 24 osobe u svetu bivaju prisilno raseljene a to je zapravo brže od ritma našeg disanja. Kakva je situacija danas na Dan izbeglica?

Hans Fridrih Šoder, šef predstavništva UNHCR-a u Srbiji

Nažalost danas je situacija gora. Prema globalnom izveštaju UNHCR-a objavljenom u četvrtak ujutru broj prisilno raseljenih lica širom sveta je porastao za 9,5 miliona, tačnije sa 70 milina se popeo na 79,5. To znači da je trenutno 1 % stanovništva nasilno raseljen.

Reporter

Da li se nešto promenilo kada je reč o zemljama iz kojih dolazi najveći broj izbeglica poput Sirije, Avganistana, Somalije?

Hans Fridrih Šoder, šef predstavništva UNHCR-a u Srbiji

Dve trećine svih izbeglica dolazi iz pet zemalja uključujući i zemlje koje ste pomenuli. Primera radi 6,6 miliona izbeglica iz Sirije, a manji broj je iz Venecuele, Avganistana, Južnog Sudana i Mijanmara. Manje više ista je situacija, vidimo da sukob u Siriji ulazi u desetu godinu a prisilno raseljavanje je i dalje u toku, dok situacija u Venecueli postaje sve gora.

Reporter

Na šta posebno treba da ukažemo kada je reč o migrantskom pitanju i zbrinjavanju izbeglica? Koliko su česta utapanja, stradanja i koliko su nehumani uopšte uslovi za izbeglice?

Hans Fridrih Šoder, šef predstavništva UNHCR-a u Srbiji

Sa državama koje sve više kontrolišu i zatvaraju svoje granice više je izbeglica koje su bežeći od rata i progona primorane da se kreću neproverenim rutama izlažući se zlostavljanju i izrabljivanju od strane krijumčara. Više od 1300 ljudi prošle i 250 ove godine uključujući žene i decu stadalo je dok su pokušavali da se preko Sredozemnog mora domognu Evrope. Takođe i ovde u Srbiji svedoci smo tragedija. Podsetiću da su se sredinom aprila izbeglice iz Sirije utopile u Dunavu pokušavajući da stignu do Rumunije kada se čamac krijumčara prevrnuo. Zbog toga je važno da države izbelicama obezbede pristup teritoriji i omoguće im da potraže utočište kako ih ne bi tretirali kao nelegalne migrante.

Reporter

U stalnom ste kontaktu sa nadležnima zaduženim za migrantska pitanja u Srbiji. Kakva je situacija kada govorimo o smeštaju i broju izbeglica?

Hans Fridrih Šoder, šef predstavništva UNHCR-a u Srbiji

Da, već dugi niz godina blisko sarađujemo sa nadležnima u Srbiji. Bez obzira na to i ovde u Srbiji država bi trebalo da pravi razliku između izbeglica, tražioca azila i migranata sistematičnije, nešaljući ih i tretirajući ih isto država koči razvoj i funkcionisanje migrantskog sistema upravljanja. Ovaj problem je naročito postao vidljiv nedavno tokom vanrednog stanja kada je država zatvorila izbeglice, tražioce azila u već prepune kolektivne centre zajedno sa migrantima. Kada govorimo o broju trenutno imamo 314 tražilaca azila i izbeglica ovde u Srbiji, dok je neregistrovanih migranata oko 4000. Kada je reč o smeštaju Agencija UN za izbeglice radi na poboljšanju uslova za tražioce azila i izbeglice kako se oni ne bi mešali sa nelegalnim migrantima i kako bismo ih smestili na bolje uslove uključujući i sigurniji lični smeštaj.

Reporter

Primećujete li promenu lokalnog stanovništva u odnosu prema izbeglicama. Nedavno smo u Šidu imali situacija da je vojska raspoređena kako bi štitila lokalno stanovništvo od upada migranata u njihove kuće. A takođe imali smo i nemili događaj gde je auto uleteo u migrantski centar u Obrenovacu?

Hans Fridrih Šoder, šef predstavništva UNHCR-a u Srbiji

Tokom poslednje migrantske krize stanovništvo je saosećalo i mnogo ljudi je lično pomagalo izbeglicama iz Sirije koji su došli 2015.godine. Međutim, tada i počinju opasna mešanja izbeglica i migranata u političkom i medijskom diskursu u Evropi. Nedavno čak i ovde u Srbiji desničari su širili informacije i lažne vesti putem medija što je veoma zabrinjavajuće. Setite se da su svi nadležni organi ali i građani rekli da migranti nisu pljačkali pre dolaska vojske u Šid. Nadamo se da će javni tužilac podneti krivične prijave protiv svih onih koji su širili govor mržnje i lažne informacije. Danas na Dan izbeglica mi slavimo hrabrost i snagu izbeglica kao njihov doprinos domaćim zajednicama. Bez obzira ko smo ili odakle

kliping centar Srbije
www.ninamedia.rs

dolazimo svako od nas doprinosi različitosti i svaki doprinos vredi.

Datum: 20.06.2020
Medij: RTS1
Emisija: Jutarnji dnevnik/RTS
Autori: Redakcija
Teme: Migranti/azilanti

	Početak	Trajanje
Emisija	20.06.2020 08:00:00	60:00
Prilog	20.06.2020 08:20:00	0:32

Naslov: Protest stanovništva banje Koviljače

Spiker:
Zbog sve većeg broja ilegalnih migranata koji borave u Banji Koviljači, građani su organizovali protesni skup na kojem se okupilo oko 400 ljudi. Traže da se migranti koji se okupljaju na železničkoj stanici trajno izmeste iz njihovog mesta, ali i sa područja grada Loznice. U Ministarstvu unutrašnjih poslova za RTS kažu da su u poslednjih mesec dana na ovom području učinjena dva krivična dela za koje se sumnjiče migranti, zbog čega su uhapšena dvojica Avganistanaca. U MUP-u navode i da je bezbednosna situacija u tom mestu stabilna.

Vreme: 20.06.2020 08:28
Medij: 021.rs
Link: https://www.021.rs/story/Info/Srbija/246348/Komesarijat-Otpusten-pripadnik-obezbedjenja-koji-je-
Autori: Redakcija
Teme: Komesarijat za izbeglice Republike Srbije

Naslov: Komesarijat: Otpušten pripadnik obezbeđenja koji je udarao maloletnog migranta



Komesarijat za izbeglice i migracije potvrdio je da je snimak na kome se vidi kako pripadnik obezbeđenja viče, psuje i udara maloletog migranta autentičan i navodi da su preduzete sve neophodne mere i da je posle incidenta taj zaposleni dobio otkaz.

Komesarijat je naveo da se incident dogodio u noći između 10. i 11. maja, ali da ih pripadnici obezbeđenja, koje je angažovao Crveni krst Beograda, nisu obavestili o tome. "Dan kasnije, po saznanju da postoji sumnja da se desio takav slučaj, zaposleni Komesarijata su pokrenuli mehanizam zaštite, uključen je Centar za socijalni rad i pozvan staratelj maloletnih lica smeštenih u Centru za azil Bogovađa", navedeno je u saopštenju. Dodaje se da je radnik obezbeđenja dobio otkaz, a da je u svoju odbranu rekao da je prethodno napadnut. Tri dana kasnije u Centru za azil Bogovađa nadležnom službeniku zaštitnika građana i sudskom veštaku omogućen je potpun i nesmetan pristup i razgovor sa oštećenima, dodaje se u saopštenju. "Komesarijat još jednom osuđuje ovakvo ponašanje i naglašava da će nastaviti da preduziuma mere prevencije za očuvanje dobrobiti korisnika, u saradnji sa domaćim institucijama i međunarodnim organizacijama", naveli su u toj instituciji. Autor: Beta Preuzimanje delova teksta ili teksta u celini je dozvoljeno bez ikakve naknade, ali uz obavezno navođenje izvora i uz postavljanje linka ka izvornom tekstu na www.021.rs. Preuzimanje fotografija je dozvoljeno samo uz saglasnost autora.

Datum: 20.06.2020
Medij: Prva televizija
Emisija: Jutro/Prva TV
Autori: Redakcija
Teme: Komesarijat za izbeglice Republike Srbije; Izbeglice iz EX Jugoslavije

	Početak	Trajanje
Emisija	20.06.2020 06:45:00	315:00
Prilog	20.06.2020 10:22:00	2:05

Naslov: Svetski dan izbeglica

Spiker

Danas je prinudno raseljena svaka 97. osoba na svetu. Od tog broja polovinu čine deca. Zabrunjavajući je podatak objavljen povodom obeležavanja Svetskog dana izbeglica. Srbija ovaj dan dočekuje kao zemlja koja se i dalje bori da reši probleme ljudi koji su zbog sukoba na prostoru bivše Jugoslavije morali da napuste dom, ali je s ostatkom Evrope suočena i sa prilivom migranata sa Bliskog istoka i Afrike.

Reporter

Jovanka Nešić je u Niš došla iz Bjelovara. Postalo je isuviše opasno ostati u gradu 90-ih godina, a posle bombe koja im je bačena na kuću i pokušaja ubistva oca shvatili su da moraju bežati.

Jovanka Nešić, izbeglica

Čitavo putovanje je trajalo dugo, čitav dan, jer su zaustavljali autobuse i vršili pretres i maltretirali šofera i suvozača, HDZ-ovske postoje duž auto-puta. To je auto-put bivši Bratstva i jedinstva. I kad smo došli u Srbiju ovaj uglavnom svi su čekali nekoga. Ja sam išla u Niš i tu smo se smestili u tom domu Josip Kolumbo neko vreme. To je to, čega se sećam '91. Nisam znala da ću ostati, ali situacija je bila posle sve gora, rat.

Reporter

Ljudi koji su ne svojom krivicom ostali bez krova nad glavom, bez imovine i svega što su stekli, ne retko i bez najmilijih, bili su prisiljeni da potraže novi život. U Niš živi oko 2.000 izbeglica i država sa Komesarijatom za izbeglice i migracije i dalje radi na rešavanju njihovih egzistencijalnih problema.

Boris Nužda, Komesarijat za izbeglice

U narednom periodu od nekoliko desetina dana će 56 stanara da dobije trajno stambeno rešenje kroz Regionalni stambeni program, sa mogućnošću zakupa ili otkupa stambenih jedinica.

Reporter

Podsećamo, na Međunarodni dan izbeglica da je 618.000 ljudi u Srbiji dobilo izbeglički status. Oko 25.000 je i dalje u tom statusu, ne računajući raseljene sa Kosova i Metohije.

Datum: 20.06.2020
Medij: N1
Emisija: Novi dan,N1
Autori: Redakcija
Teme: Migranti/azilanti

	Početak	Trajanje
Emisija	20.06.2020 08:00:00	210:00
Prilog	20.06.2020 10:14:00	22:12

Naslov: Svetski dan izbeglica

Svetski dan izbeglica 2020. čini se da nikada nismo dočekali sa gorom situacijom za izbeglice i prisilno raseljene ljude u svetu, ocenila je Mirjana Milenkovski iz UNHCR-a. Tamara Vlaškalin, savetnica za javne politike, iz organizacije IDEAS, kaže da su govor mržnje i ksenofobični stavovi prema migrantskoj populaciji koja trenutno boravi na teritoriji Srbije u ekspanziji.

Danas je 20. juni, svetski dan izbeglica, dan koji pods?ća na ljud? koji su ostali b?z doma, b?z najmilijih, b?z posla i imovin?, koji su prisilj?ni da traž? sigurnu z?mlju ili su našli novi dom n?gd? dal?ko. UNHCR navodi zabrinjavajući podatak, da j? danas ras?lj?no j?dan odsto čov?čanstvana, svaka 97 osoba na sv?tu, i v?ći broj ras?lj?nih lica s? n? pamti. Od toga broja skoro polovinu čin? d?ca, kao pos?bno ugrož?na kat?gorija.

Na dan 14.juna 2020. u Srbiji boravi 5,478 izbeglica, tražilaca azila i migranata. Od tog broja, 222 su nepraćena deca i deca odvojena u putu.

"Svetski dan izbeglica 2020, čini mi se, nikada nismo sačekali sa gorom situacijom za izbeglice, prisilno raseljene ljude u svetu. U poslednjih deset godina udvostručio se gotovo broj izbeglih interno raseljenih na svetu – 79,5 miliona ljudi u današnjem svetu je prisiljeno da beži iz svih domova usled progona, kršenja ljudskih prava..", rekla je Milenkovski.

Govor mržnje i ksenofobični stavovi prema migrantskoj populaciji koja trenutno boravi na teritoriji Srbije u ekspanziji su, upozorava Vlaškalin. "To je interesantno jer se vrhunac migrantske krize ovde desio 2015. i 2016. Pretpostavljamo da je razlog tome duži boravak migranata na terotoriji Srbije, usled nemogućnosti da pređu granice, i usled pooštravanja mera u regionu", navela je.

Gošće su upozorile na opasnost koju izazivaju dezinformacije o migrantima koje se pojavljuju u javnom prostoru.

"Moramo imati u vidu da su to ljudi koji su preživeli svašta, niko od njih nije tu da bi pretio ovom društvu, to su ljudi koji žele mir, da dođu na svoju destinaciju i upotrebe svoje veštine i znanje da što kraće budu nekome na teretu i da sami zarađuju i doprinose zajednici koja ih je primila", navela je Milenkovski.

Vlaškalin je, govoreći o slučaju iz Bogovađe, ocenila da taj akt predstavlja zlostavljanje, tj mučenje i nečovečno postupanje bez dileme.

"Neophodno je adekvatno sankcionisanje počinioca, ali neophodi su i jasni mehanizmi zaštite u uslovima u kojima borave deca", istakla je.

Ona je upozorila na fejsbuk grupu "Stop naseljavanju migranata" koja je okupila 330.000 članova od početka pandemije.

"To se može uporediti sa brojem stanovnika Novog Sada, to je dovoljan alarm da nešto preduzmemo po tom pitanju i da zajednički organizacije i mediji reaguju pravovremeno i objektivno informišu javnost", zaključila je ona.

Vreme: 20.06.2020 08:28
Medij: 021.rs
Link: https://www.021.rs/story/Info/Srbija/246348/VIDEO-Otpusten-pripadnik-obezbedjenja-koji-je-udarao-
Autori: Redakcija
Teme: Komesarijat za izbeglice Republike Srbije

Naslov: VIDEO: Otpušten pripadnik obezbeđenja koji je udarao maloletnog migranta



Komesarijat za izbeglice i migracije potvrdio je da je snimak na kome se vidi kako pripadnik obezbeđenja viče, psuje i udara maloletog migranta autentičan i navodi da su preduzete sve neophodne mere i da je posle incidenta taj zaposleni dobio otkaz.

Komesarijat je naveo da se incident dogodio u noći između 10. i 11. maja, ali da ih pripadnici obezbeđenja, koje je angažovao Crveni krst Beograda, nisu obavestili o tome. "Dan kasnije, po saznanju da postoji sumnja da se desio takav slučaj, zaposleni Komesarijata su pokrenuli mehanizam zaštite, uključen je Centar za socijalni rad i pozvan staratelj maloletnih lica smeštenih u Centru za azil Bogovađa", navedeno je u saopštenju. Dodaje se da je radnik obezbeđenja dobio otkaz, a da je u svoju odbranu rekao da je prethodno napadnut. Tri dana kasnije u Centru za azil Bogovađa nadležnom službeniku zaštitnika građana i sudskom veštaku omogućen je potpun i nesmetan pristup i razgovor sa oštećenima, dodaje se u saopštenju. "Komesarijat još jednom osuđuje ovakvo ponašanje i naglašava da će nastaviti da preduziuma mere prevencije za očuvanje dobrobiti korisnika, u saradnji sa domaćim institucijama i međunarodnim organizacijama", naveli su u toj instituciji. Autor: Beta Preuzimanje delova teksta ili teksta u celini je dozvoljeno bez ikakve naknade, ali uz obavezno navođenje izvora i uz postavljanje linka ka izvornom tekstu na www.021.rs. Preuzimanje fotografija je dozvoljeno samo uz saglasnost autora.

Vreme: 20.06.2020 10:02
Medij: Beta
Link: http://www.beta.rs
Autori: Redakcija
Teme: Izbeglice iz EX Jugoslavije

Naslov: Jevtić povodom Svetskog dana izbeglica: Porodice povratnika često na meti napada

Jevtić povodom Svetskog dana izbeglica: Porodice povratnika često na meti napada

BEOGRAD, 20. juna 2020. (Beta) - Kosovski ministar za zajednice i povratak Dalibor Jevtić saopštio je povodom Svetskog dana izbeglica da su porodice povratnika često na meti napada, ali da je važno ubrzati proces njihovog povratka i integraciju.

On je dodao da su izbeglice i raseljeni najranjivija kategorija stanovništva u svetu i da je zato "obaveza svih nas da im pružimo svu podršku koja im je potrebna".

"Dve decenije čekanja na povratak je isuviše dug period čekanja i poražavajuća činjenica. Želja za povratkom i nada u bolje sutra, medjtim, i dalje ne jenjava i naša je zakonska i moralna obaveza da omogućimo povratak izbeglih i raseljenih", rekao je Jevtić.

Nakon konflikta na Kosovu 1999. godine preko 226.000 gradjana, najviše Srba, zatim Roma i ostalih je napustilo svoje domove.

Do danas se na Kosovo vratilo oko 28.500, medju kojima je oko 12.500 Srba.

"Zbog bezbednosnih prepreka, sporog rešavanja slučajeva uzurpirane imovine i loše ekonomoske situacije, broj povratnika iz godine u godinu opada", navodi se u saopštenju Ministarstva za zajednice i povratak.

Vreme: 20.06.2020 10:08
Medij: balkantv.rs
Link: http://balkantv.rs/otpusten-pripadnik-obezbedjenja-koji-je-udarao-maloletnog-migranta-video/
Autori: Redakcija
Teme: Komesarijat za izbeglice Republike Srbije

Naslov: Otpušten pripadnik obezbeđenja koji je udarao maloletnog migranta (VIDEO)



Komesarijat za izbeglice i migracije potvrdio je da je snimak na kome se vidi kako pripadnik obezbeđenja viče, psuje i udara maloletog migranta autentičan i navodi da su preduzete sve neophodne mere i da je posle incidenta taj zaposleni dobio otkaz. Foto: ScreenshotKomesarijat je naveo da se incident dogodio u noći između 10. i 11. maja, ali da ih pripadnici obezbeđenja, koje je angažovao Crveni krst Beograda, nisu obavestili o tome."Dan kasnije, po saznanju da postoji sumnja da se desio takav slučaj, zaposleni Komesarijata su pokrenuli mehanizam zaštite, uključen je Centar za socijalni rad i pozvan staratelj maloletnih lica smeštenih u Centru za azil Bogovađa", navedeno je u saopštenju.Dodaje se da je radnik obezbeđenja dobio otkaz, a da je u svoju odbranu rekao da je prethodno napadnut.Tri dana kasnije u Centru za azil Bogovađa nadležnom službeniku zaštitnika građana i sudskom veštaku omogućen je potpun i nesmetan pristup i razgovor sa oštećenima, dodaje se u saopštenju.

Gledajte ovaj video na YouTube-u"Komesarijat još jednom osuđuje ovakvo ponašanje i naglašava da će nastaviti da preduziuma mere prevencije za očuvanje dobrobiti korisnika, u saradnji sa domaćim institucijama i međunarodnim organizacijama", naveli su u toj instituciji.IZVOR:BETA

Vreme: 20.06.2020 10:18
Medij: danas.rs
Link: https://www.danas.rs/drustvo/jos-bez-istrage-antimigrantskih-narodnih-patrola/
Autori: @OnlineDanas
Teme: Komesarijat za izbeglice Republike Srbije

Naslov: Još bez istrage antimigrantskih "narodnih patrola"



Skoro četiri meseca nakon što su pripadnici samozvanih "narodnih patrola" snimili sebe kako pretećim tonom upozoravaju migrante u centru Beograda da poštuju pravila ponašanja koja su im oni propisali, tužilaštvo još uvek nije, u formalnom smislu, pokrenulo istragu ovog incidenta.

Foto: EPA-EFE/ ANDREJ CUKIC Kako nam je kratko rečeno u Višem javnom tužilaštvu u Beogradu oni još uvek rade na prikupljanju obaveštenja o slučaju, a kada budu imali više informacija, obavestiće javnost. Nikola Kovačević, pravnik Inicijative za ekonomska i socijalna prava - A11, navodi za Danas da uzrok činjenice da se predmet "narodnih patrola" i dalje nalazi u predistražnoj fazi nikako nije pravne prirode. - Članovi tih patrola su sami sebe obnarodovali objavljujući snimak svojih aktivnosti. Pritom, oni na snimku nisu skrivali svoj identitet. Neverovatno je da tužilaštvo nije primenilo zakon u ovom slučaju, pošto ovde bez ikakve sumnje imamo obeležja krivičnih dela izazivanje nacionalne, rasne i verske mržnje i netrpeljivosti, kao i dela ugrožavanje sigurnosti, ističe Kovačević. Jedini racionalno objašnjenje za inertnost tužilaštva je, prema njegovim rečima, odsustvo želje da se predmet reši. - Tužilaštvo očigledno ne želi da se bavi ovim slučajem. To je još jedan pokazatelj da u društvu raste tolerancija prema aktivnostima ekstremno desnih organizacija. To će, sasvim sigurno, dovesti do još ozbiljnijih incidenata od ovih koje su već izazvale 'narodne patrole', kaže Kovačević. Podsetimo, krajem februara, grupa koja se predstavlja kao inicijativa "Nema predaje Kosova i Metohije", objavila je snimak na kojem se vidi dvadesetak pripadnika ovog pokreta kako noću obilaze delove Beograda u kojima često borave migranti. Na snimku se vidi kako prilaze migrantima, objašnjavaju im da će oni svake noći biti na ulicama i da će imati problem ako bilo ko napadne "srpske žene i muškarce". Povodom Svetskog dana izbeglica, oglasio se Komesarijat za izbeglice navodeći da je to dan koji nas podseća na ljude koji su ostali bez doma, bez najmilijih, bez posla i imovine, koji su prisiljeni da traže sigurnu zemlju ili su našli novi dom negde daleko. "UNHCR navodi zabrinjavajući podatak, da je danas raseljeno jedan odsto čovečanstva, svaka 97. osoba na svetu, i veći broj raseljenih lica se ne pamti. Od toga broja skoro polovinu čine deca, kao posebno ugrožena kategorija", naveli su u Komesarijatu, podsećajući da je 618.000 ljudi dobilo izbeglički status usled ratnih dešavanja na prostorima bivše SFRJ. Dodaju da je od početka izbegličke krize preko milion ljudi sa Bliskog Istoka i severne Afrike prošlo kroz Srbiju. Prema podacima Komesarijata, u 18 azilnih i prihvatnih centara u Srbiji boravi oko 4 800 lica, u periodu 2008-2020. godine samo je 173 lica dobilo azil ili supsidijarnu zaštitu. Pravo na azil u prošloj godini priznato je za svega 35 osoba, napominju iz Beogradskog centra za ljudska prava. Tokom istog perioda, dodaju, 12.937 izrazilo je nameru da traži azil u Srbiji. Nastavak patroliranja Iako je policija saslušala neke od aktera "narodnih patrola", sa patroliranjem se nastavilo, a uskoro je usledio i niz protestnih okupljanja u kojem je zatraženo da vlast zabrani ulazak izbeglicama sa Bliskog istoka. Tokom protesta pod nazivom "masovna narodna patrola" nekoliko stotina učesnika je ispred Vlade Srbije izrazilo zabrinutosti zbog, kako su istakli, mogućeg naseljavanja migranata u Srbiju. Za vreme vanrednog stanja proglašenog zbog epidemije virusa korona migrantima je bilo zabranjeno napuštanje migrantskih centara, a ta zabrana je bila produžena odlukom ministra zdravlja. U istom danu kada je vanredno stanje ukinuto, F.R. (20) je uzvikujući rasističke patrole kolima upao u Centar za migrante u Obrenovcu. Povodom njegovog hapšenja, protest na istom mestu organizovala je desničarska organizacija Levijatan. Nedugo nakon toga, predsednik Srbije

Vreme: 20.06.2020 10:18
Medij: danas.rs
Link: https://www.danas.rs/drustvo/jos-bez-istrage-antimigrantskih-narodnih-patrola/
Autori: @OnlineDanas
Teme: Komesarijat za izbeglice Republike Srbije

Naslov: Još bez istrage antimigrantskih "narodnih patrola"

Aleksandar Vučić je doneo odluku da angažuje pripadnike Vojske Srbije da obezbeđuje tri prihvatna centra u opštini Šid zbog navodne zabrinutosti meštana zbog bezbednosti. Ministarstvo odbrane našlo se na meti kritike dela javnosti zbog toga što je raspisalo tender za nabavku ograde i žilet žice, kako bi ogradili centre za prihvat migranata. Od ove nabavke se u međuvremenu odustalo. Istraga, Migranti, narodne patroleBeograd Podržite nas članstvom u Klubu čitalaca Danasa U vreme opšte tabloidizacije, senzacionalizma i komercijalizacije medija, duže od dve decenije istrajavamo na principima profesionalnog i etičkog novinarstva. Bili smo zabranjivani i prozivani, nijedna vlast nije bila blagonaklona prema kritici, ali nas ništa nije sprečilo da vas svakodnevno objektivno informišemo. Zato želimo da se oslonimo na vas. Članstvom u Klubu čitalaca Danasa za 799 dinara mesečno pomažete nam da ostanemo samostalni i dosledni novinarstvu u kakvo verujemo, a vi na mejl svako veče dobijate PDF sutrašnjeg broja Danas. Učlani se

Vreme: 20.06.2020 10:38
Medij: rtv.rs
Link: http://www.rtv.rs/sr_lat/vojvodina/backa/svetski-dan-izbeglica-prica-radovana-rakica_1137150.html
Autori: Redakcija
Teme: Komesarijat za izbeglice Republike Srbije

Naslov: Svetski dan izbeglica - priča Radovana Rakića



Svetski dan izbeglica obeležava se 20 juna. On nas podseća na ljude koji su ostali bez doma, bez svojih najbližih, bez imovine. Ovaj međunarodni praznik prilika je da se podsetimo na to da je više od 600.000...

SENTA - Svetski dan izbeglica obeležava se 20 juna. On nas podseća na ljude koji su ostali bez doma, bez svojih najbližih, bez imovine. Ovaj međunarodni praznik prilika je da se podsetimo na to da je više od 600.000 ljudi iz bivših jugoslovenskih republika tokom ratova devedesetih izbeglo u Srbiju, kao i na gotovo 200.000 interno raseljenih sa Kosova i Metohije. Prema podacima Visokog komesarijata za izbeglice Ujedinjenih nacija, danas je raseljeno jedan odsto čovečanstva, ili svaki devedeset sedmi čovek na planeti. Iza brojki, kriju se ljudske sudbine. Jedna od njih je i životna priča Radovana Rakića. Ovaj šezdesetpetogodišnji penzioner, proteran je 1995. godine iz Hrvatske, sa suprugom i maloletnom decom. Kćerkom i sinom.

"Jedno deset, dvanaest dana smo putovali, bilo je svašta, putem, ali dobro, opet, živa glava. Sin je imao šesnaest, kćerka dvanaest. Sa dvoje maloletne dece i suprugom, traktorom smo putovali, sve do Velebita. Tu smo bili jedno deset dana i onda smo otišli za Kanjižu. Tamo smo živeli i te nesretne 1999. godine supruga je umrla, ostali smo nas troje", priseća se tužne priče. Radovan je sam izveo decu na put. Oni danas imaju svoje porodice. Sin je ostao u Kanjiži, kćerka se udala i odselila u Istru, a on je prešao u Sentu gde živi već deset godina. "Od sina imam unuka, a od kćerke unuku", kaže ovaj tihi čovek. Njihove fotografije krase skromnu podstanarsku sobu u kojoj nas je dočekao. On vadi stari kofer, stavlja ga na krevet, a u koferu… čitav njegov život… Krštenice, venčani list, stare fotografije… Uspomene. Taj tamni kofer, to je sve što je spasio bežeći sa svojima pred Olujom. Udarci su bili teški i brojni, ali Radovan je ipak sačuvao životnu radost. Kao dugogodišnji volonter Crvenog krsta, stekao je mnogo prijatelja. "Tako sam upoznao pola Sente", a i bliže okoline, kaže. Radovan Rakić podelio je sa nama svoju tugu, ali istog dana podelio je sa nama i sreću. Dvadeset pet godina od kako je proteran sa porodicom iz svoje kuće u Ličkom Osiku, dobio je ključeve stana i Ugovor o vlasništvu. Preseliće se za mesec dana, kada sve bude renovirano. Konačno "svoj na svome". Tamo će, u tom novom domu, dočekivati decu i unuke i stvarati nove, lepe, uspomene.

Vreme: 20.06.2020 11:28
Medij: nova.rs
Link: https://nova.rs/drustvo/u-izbeglistvu-jedan-odsto-stanovnika-planete/
Autori: Redakcija
Teme: Komesarijat za izbeglice Republike Srbije

Naslov: U izbeglištvu jedan odsto stanovnika planete

Foto: EPA-EFE/TOLGA BOZOGLU "Svetski dan izbeglica je dan koji nas podseća na ljude koji su ostali bez doma, bez najmilijih, bez posla i imovine, koji su prisiljeni da traže sigurnu zemlju ili su našli novi dom negde daleko. Tim ljudima u jednom trenutku celi život stane, i takav se nikad više ne nastavi", saopštio je Komesarijat za izbeglice i migracije Republike Srbije."UNHCR navodi zabrinjavajući podatak, da je danas raseljeno jedan odsto čovečanstvana, svaka 97 osoba na svetu, i veći broj raseljenih lica se ne pamti. Od toga broja skoro polovinu čine deca, kao posebno ugrožena kategorija", podseća Komesarijat na 20. jun, Svetski dan izbeglica.

"Međunarodni dan izbeglica je prilika da se podsetimo da je 618.000 ljudi dobilo izbeglički status usled ratnih dešavanja na prostorima bivše SFRJ.

U statusu je još uvek 25.794 lica (17.670 iz Republike Hrvatske i 8.124 iz Bosne i Hercegovine), kao i na sudbinu 196.995 interno raseljenih lica sa Kosova i Metohije.", stoji u saopštenju.

Foto: EPA/ZOLTAN GERGELY KELEMEN

Komesarijat navodi i da "Srbija i dalje neumorno radi na obezbeđivanju krova nad glavom ljudima koji su tokom sukoba devedesetih godina prošlog veka na prostoru bivše Jugoslavije morali da napuste dom, a zajedno sa Evropom i ostatakom sveta suočava se sa jednim od najvećih egzodusa u skorijoj istoriji".

Od početka izbegličke krize preko milion ljudi sa Bliskog Istoka i severne Afrike prošlo je kroz Srbiju.

U saopštenju navode i da je, zahvaljujući Regionalnom stambenom programu (RSP), zajedničkom višegodišnjem programu koji se finansira donatorskim sredstvima, a ima za cilj da stambeno zbrine najugroženije izbegličke porodice, Srbija do danas uselila 4 783 porodice.

Za još oko 3.000 porodica biće obezbeđen dom do kraja realizacije ovog projekta 2021. godine. Do danas iz donatorskih i budžetskih sredstava Republike Srbije, zbrinuto je blizu 21.000 porodica, a ekonomski osnaženo još 21.100 porodica .

"Srbija je pokazala humanost i puno poštovanje međunarodnih standarda u prihvatu i zbrinjavanju migranata, koji su prošli preko njene teritorije.

Foto: EPA-EFE/TOLGA BOZOGLU

Iako danas u 18 azilnih i prihvatnih centara u Srbiji boravi oko 4 800 lica, u periodu 2008-2020 godine samo je 173 lica dobilo azil ili supsidijarnu zaštitu.

Komesarijat za izbeglice i migracije se ovim povodom zahvaljuje međunarodnim organizacijama i svim donatorima na ukazanoj podršci i uloženim sredstvima za poboljšanje života izbegličke populacije, kao i na naporima u borbi za uspostavljanje mehanizama za sveobuhvatno i pravedno rešavanje za ova lica.

Republika Srbija je potpuno posvećena ispunjavanju svojih obaveza i jačanju strabilnosti i mira na Balkanu", saopštio je Komesarijat za izbeglice povodom Svetskog dana izbeglica.

Pratite nas i na društvenim mrežama:

Facebook

Twitter

Instagram

Vreme: 20.06.2020 12:21
Medij: happytv.rs
Link: http://happytv.rs/vesti/dru%C5%A1tvo/236062/svetski-dan-izbeglica-do%C4%8Dekali-pandemiju-
Autori: Redakcija
Teme: Komesarijat za izbeglice Republike Srbije

Naslov: SVETSKI DAN IZBEGLICA: Dočekali pandemiju korone uz pandemiju siromaštva!

Svetski dan izbeglica, 20.jun, obeležava se uz rekordan broj ljudi u svetu koji je prisiljen da pobegne iz svojih domova, a uz to se bore i sa virusom COVID-19, naveo je visoki komesar za izbeglice Ujedinjenih nacija Filipo Grandi.

Svetski dan izbeglica, 20. jun, obeležava se uz rekordan broj ljudi u svetu koji je prisiljen da pobegne iz svojih domova, a uz to se bore i sa virusom COVID-19, naveo je visoki komesar za izbeglice Ujedinjenih nacija Filipo Grandi.

Kako kaže, ono što je počelo kao zdravstvena kriza, u međuvremenu se proširilo i danas se veliki broj najugroženijih, izbeglice i raseljeni među njima, suočava sa pandemijom siromaštva.

- U ovim vremenima punim izazova, videli smo i povezanost koja prevazilazi granice. Obični ljudi su pomagali. Primajuće zajednice, posebno one u zemljama sa niskim i srednjim primanjima u kojima živi blizu 90 odsto izbeglica u svetu, nastavile su da pokazuju izuzetno gostoprimstvo - istakao je Grandi, navedeno je u saopštenju.

Prema njegovim rečima, izbeglice takođe daju značajan doprinos uprkos tome što često žive u ekstremno teškim uslovima.

Volontiraju kao zdravstveni radnici u prvim redovima u Kolumbiji i Ujedinjenom Kraljevstvu, prave sapun koji se deli u Libanu i Nigeru, šiju maske i zaštitnu opremu u Iranu, pomažu u izgradnji centara za izolaciju u Bangladešu...

U borbi sa KOVIDOM-19, kako navodi, inspirisan je otpornošću koju su izbeglice pokazale u prevazilaženju sopstvenih kriza raseljenosti i obespravljenosti, odvajanja od doma i porodice, i njihovom odlučnošću da poboljšaju svoje i živote drugih, uprkos ovim i drugim poteškoćama.

Na Svetski dan izbeglica, odao je priznanje i izrazio poštovanje izbeglicama i raseljenima širom sveta za njihovu hrabrost.

- Takođe odajem počast zajednicama koje su ih primile i pokazale univerzalne zajedničke vrednosti, samilost i čovečnost. One ponekad pružaju dom i štite izbeglice godinama, čak generacijama. Činjenica da se drže ovih vrednosti i u doma pandemije predstavlja snažnu poruku nade i solidarnosti - kazao je Grandi.

Prema njegovim rečima, izazovi nisu nepoznanica za UNHCR. Više od 70 godina, kako navodi nalaze se u prvim redovima kriza bez broja.

- Naš prioritet je bio i biće da ostanemo uz izbeglice, interno rasljene i apatride koje imamo zadatak da štitimo i da im pružimo pomoć. Ali to ne možemo sami.

Prethodnih meseci, organizovanje pomoći i podrške za pripremu i reagovanje na pandemiju bilo je od presudnog značaja. I videli smo kako države i zajednice širom sveta uključuju izbeglice u sopstvene nacionalne zdravstvene službe. Sada je jednako važno da osiguramo uključivanje izbeglica i raseljenih u preko potreban društveno ekonomski odgovor na pandemiju KOVID-19", istakao je visoki komesar za izbeglice i dodao da bi povratak izbeglica postao izvodljiva opcija potrebno više ulaganja u zemlje porekla. Na današnji Svetski dan izbeglica, Filip Grandi pozvao je na veću globalnu solidarnost i akciju da se izbeglice, interno raseljeni i apatridi kao i njihovi domaćini uključe i podrže. Ko god da ste. Bez obzira odakle ste. Svako od nas može da doprinese. Svako delo istinski znači - kazao je on.

Iz kompanije UNHCR naveli su da pandemija virusa KOVID-19 i nedavni antirasistički protesti su pokazali koliko je očajnički potrebna borba za inkluzivan svet u kome su svi jednaki.

- Svako može da doprinese. Ovaj moto je u središtu ovogodišnje kampanje na Svetski dan izbeglica. Ove godine, cilj nam je da podsetimo svet da svi, uključujući i izbeglice mogu doprineti društvu i da Svako delo znači u naporima da stvorimo pravedniji, inkluzivniji svet jednak za sve - navedeno je u saopštenju.

UNHCR, Agencija UN za izbeglice, predvodi međunarodne napore da se zaštite ljudi primorani da beže iz svojih domova usled sukoba i progona. Isporučuju životno važnu pomoć, poput smeštaja, hrane i vode, pomažu očuvanju osnovnih ljudskih prava i nalaze rešenja da obezbede ljudima bezbedan krov nad glavom tamo gde mogu da grade bolju budućnost. Takođe ulažu napore da obezbede da apatridi dobiju državljanstvo.

Happy BSC je spremio za vas najmoderniju mobilnu aplikaciju da biste nas lakše pratili i bili u toku sa svim vestima. Našu aplikaciju možete preuzeti zai

Vreme: 20.06.2020 13:09
Medij: Tanjug
Link: http://www.tanjug.rs
Autori: Redakcija
Teme: Komesarijat za izbeglice Republike Srbije; Izbeglice iz EX Jugoslavije

Naslov: Linta:Izbeglim Srbima ZG, PR, Sarajevo, krše ljudska prava

Linta:Izbeglim Srbima ZG, PR, Sarajevo, krše ljudska prava

BEOGRAD, 20. juna (Tanjug) - Srbima proteranim iz Hrvatske, BiH i sa KiM masovno se krše ljudska prava jer zbog šovinističkih politika koje se vode u Zagrebu, Sarajevu i Prištini ne mogu da ostvare imovinska i druga prava, izjavio je danas predsednik skupštinskog Odbora za dijasporu i Srbe u regionu Miodrag Linta.

Povodom Svetskog dana izbeglica ocenio je da se prava izbeglih Srba krše i zbog dvostrukih standarda zapadnih centara moći.

"Zbog toga je važno da Srbija daleko snažnije i aktivnije traži i insistira u međunarodnoj zajednici da se konačno počne sprovoditi Aneks G Bečkog sporazuma o sukcesiji pod nazivom „Privatna svojina i stečena prava", rekao je on.

Dodao je da po tom dokumentu svim građanima i pravnim licima moraju biti priznata, zaštićena i vraćena prava koja su imali na dan 31.12.1990. godine na prostoru bivše Jugoslavije.

"Takođe, u Aneksu G stoji i da će oduzimanje imovine pod pritiscima i prijetnjama nakon navedenog datuma biti ništavno", precizirao je on.

Linta zahteva da Komesarijat za izbjeglice i migracije i druge nadležne državne institucije u što kraćem vremenskom roku konačno reše stambeno pitanje svih proteranih Srba i drugih prognanika koji su 25 i više godina podstanari ili žive u neljudskim uslovima.

On je istakao da je još 2012. godine pokrenut Program Regionalnog stambenog zbrinjavanja čiji je cilj da se obezbede trajna stambena rešenja za najugroženije izbegličke porodice u regionu.

"Nažalost, Regionalni stambeni program u Srbiji se sprovodi veoma sporo. Zbog toga je važno da se njegova realizacija maksimalno ubrza i da nijedna izbeglička porodica u Srbiji ne ostane sa nerešenim stambenim pitanjem", rekao je on.

Dodao je da zahteva i da sve izbegličke porodice dobiju pravo otkupa svojih stanova koji su izgrađeni sredstvima međunarodnih organizacija pod povoljnim uslovima

Vreme: 20.06.2020 11:40
Medij: tv4s.rs
Link: https://www.tv4s.rs/danas-je-medjunarodni-dan-izbeglica/
Autori: Redakcija
Teme: Komesarijat za izbeglice Republike Srbije

Naslov: DANAS JE MEĐUNARODNI DAN IZBEGLICA



U svetu se obeležava Međunarodni dan izbeglica, koji Srbija dočekuje kao zemlja koja se i dalje bori sa rešavanjem problema ljudi koji su tokom sukoba na prostoru bivše Jugoslavije morali da napuste dom, ali je zajedno sa ostatakom sveta suočena i sa prilivom migranata sa Bliskog istoka i Afrike.Komesarijat za izbeglice i migracije Srbije saopštio je da se u statusu izbeglice još nalazi 27.802 osobe (19.038 iz Hrvatske i 8.764 iz Bosne i Hercegovine), od nekadašnjih 618 hiljada, kao i da njihovu sudbinu deli i više od 201.000 interno raseljenih sa Kosova i Metohije.Prema njihovim podacima, od 2015. godine kroz Srbiju je prošlo više od milion migranata iz Azije i Afrike, a u ovom trenutu u 18 prihvatnih i centara za azil smešteno je blizu 3.000 migranata, najčešće poreklom iz Afganistana, Pakistana, Irana, Iraka i Sirije. Četvrtinu od njih čine deca, koja idu u školu u Srbiji.Iz Komesarijata su ocenili da se Srbija i dalje bori sa rešavanjem, pre svega, stambenih problema ljudi koji su tokom sukoba na prostoru bivše Jugoslavije morali da napuste dom. Zahvaljujući Regionalnom stambenom programu (RSP), zajedničkom višegodišnjem programu koji se finansira donatorskim sredstvima, Srbija ovih dana useljava 2.000 korisnika Regionalnog stambenog programa. Otvorena su 24 gradilišta stanova širom Srbije, 235 porodica je 5. marta useljeno u stanove u beogradskom naselju Ovča, dok se u naselju Kamendin intenzivno radi na izgradnji novih 270 stanova. Prema podacima Komesarijata, za više od 5.000 novih porodica biće obezbeđen dom do kraja realizacije ovog projekta 2020. godine.Kako su agenciji Beta rekli u UNHCR-u, prema njihovom godišnjem izveštaju Globalni trendovi raseljavanja, krajem prošle godine bilo je alarmantnih 68,5 miliona prisilno raseljenih osoba. To je peta godina za redom da je povećan broj prisilno raseljenih osoba u svetu, jer ih je krajem 2016. godine bilo 65,6 miliona."To znači da je svakog dana 44.400 osoba bilo primorano da beži iz svojih domova usled progona, sukoba ili opšteg nasilja. Među njima je 28,5 miliona izbeglica ili tražilaca azila i 40 miliona osoba raseljenih unutar sopstvenih država", naveli su iz UNHCR-a.

Vreme: 20.06.2020 13:22
Medij: krstarica.com
Link: https://www.krstarica.com/zdravlje/korona-virus/odihr-poboljsati-uslove-za-izbeglice-tokom-pandemije/
Autori: @krstarica
Teme: Migranti/azilanti

Naslov: ODIHR: Poboljšati uslove za izbeglice tokom pandemije



VARŠAVA- Tokom pandemije korona virusa, vlade zemalja članica Organizacije za evropsku bezbednost i saradnju (OEBS) moraju učiniti veće napore u cilju garantovanja poštovanja prava na traženje azila i obezbeđivanja zaštite izbeglicama, saopštila je danas Kancelarija OEBS-a za demokratske institucije i ljudska prava (ODIHR) povodom Svetskog dana izbeglica. To predstavlja važan uslov za integraciju izbeglica u društva zemalja domaćina, navodi se u saopštenju. Foto:Tanjug/arhiva (Tanjug) Pratite Krstaricu i preko mobilne aplikacije za Android i iPhone.

Vreme: 20.06.2020 13:23
Medij: rtv.rs
Link: http://www.rtv.rs/sr_lat/drustvo/linta-izbeglim-srbima-masovno-se-krse-ljudska-prava_1137194.html
Autori: Redakcija
Teme: Izbeglice iz EX Jugoslavije

Naslov: Linta: Izbeglim Srbima masovno se krše ljudska prava



Srbima proteranim iz Hrvatske, BiH i sa KiM masovno se krše ljudska prava jer zbog šovinističkih politika koje se vode u Zagrebu, Sarajevu i Prištini ne mogu da ostvare imovinska i druga prava, izjavio je...

BEOGRAD - Srbima proteranim iz Hrvatske, BiH i sa KiM masovno se krše ljudska prava jer zbog šovinističkih politika koje se vode u Zagrebu, Sarajevu i Prištini ne mogu da ostvare imovinska i druga prava, izjavio je danas predsednik skupštinskog Odbora za dijasporu i Srbe u regionu Miodrag Linta.

Povodom Svetskog dana izbeglica ocenio je da se prava izbeglih Srba krše i zbog dvostrukih standarda zapadnih centara moći. "Zbog toga je važno da Srbija daleko snažnije i aktivnije traži i insistira u međunarodnoj zajednici da se konačno počne sprovoditi Aneks G Bečkog sporazuma o sukcesiji pod nazivom ?Privatna svojina i stečena prava?, rekao je on. Dodao je da po tom dokumentu svim građanima i pravnim licima moraju biti priznata, zaštićena i vraćena prava koja su imali na dan 31.12.1990. godine na prostoru bivše Jugoslavije. "Takođe, u Aneksu G stoji i da će oduzimanje imovine pod pritiscima i prijetnjama nakon navedenog datuma biti ništavno", precizirao je on. Linta zahteva da Komesarijat za izbjeglice i migracije i druge nadležne državne institucije u što kraćem vremenskom roku konačno reše stambeno pitanje svih proteranih Srba i drugih prognanika koji su 25 i više godina podstanari ili žive u neljudskim uslovima. On je istakao da je još 2012. godine pokrenut Program Regionalnog stambenog zbrinjavanja čiji je cilj da se obezbede trajna stambena rešenja za najugroženije izbegličke porodice u regionu. "Nažalost, Regionalni stambeni program u Srbiji se sprovodi veoma sporo. Zbog toga je važno da se njegova realizacija maksimalno ubrza i da nijedna izbeglička porodica u Srbiji ne ostane sa nerešenim stambenim pitanjem", rekao je on. Dodao je da zahteva i da sve izbegličke porodice dobiju pravo otkupa svojih stanova koji su izgrađeni sredstvima međunarodnih organizacija pod povoljnim uslovima.

Vreme: 20.06.2020 13:27
Medij: informer.rs
Link: http://informer.rs/svet/balkan/527997/linta-osudio-sovinisticku-politiku-zagreba-pristine-sarajeva-
Autori: Redakcija
Teme: Komesarijat za izbeglice Republike Srbije; Izbeglice iz EX Jugoslavije

Naslov: LINTA OSUDIO ŠOVINISTIČKU POLITIKU ZAGREBA, PRIŠTINE I SARAJEVA!
Proteranim Srbima se krše prava, oduzeta imovina i dalje problem!



Tanjug 13:27 20. 06. 2020.

Srbima proteranim iz Hrvatske, BiH i sa KiM masovno se krše ljudska prava jer zbog šovinističkih politika koje se vode u Zagrebu, Sarajevu i Prištini ne mogu da ostvare imovinska i druga prava, izjavio je danas predsednik skupštinskog Odbora za dijasporu i Srbe u regionu Miodrag Linta

Povodom Svetskog dana izbeglica ocenio je da se prava izbeglih Srba krše i zbog dvostrukih standarda zapadnih centara moći.

- Zbog toga je važno da Srbija daleko snažnije i aktivnije traži i insistira u međunarodnoj zajednici da se konačno počne sprovoditi Aneks G Bečkog sporazuma o sukcesiji pod nazivom "Privatna svojina i stečena prava -rekao je on.

Dodao je da po tom dokumentu svim građanima i pravnim licima moraju biti priznata, zaštićena i vraćena prava koja su imali na dan 31.12.1990. godine na prostoru bivše Jugoslavije.

- Takođe, u Aneksu G stoji i da će oduzimanje imovine pod pritiscima i pretnjama nakon navedenog datuma biti ništavno -precizirao je on.

Linta zahteva da Komesarijat za izbeglice i migracije i druge nadležne državne institucije u što kraćem vremenskom roku konačno reše stambeno pitanje svih proteranih Srba i drugih prognanika koji su 25 i više godina podstanari ili žive u neljudskim uslovima.

On je istakao da je još 2012. godine pokrenut Program Regionalnog stambenog zbrinjavanja čiji je cilj da se obezbede trajna stambena rešenja za najugroženije izbegličke porodice u regionu.

- Nažalost, Regionalni stambeni program u Srbiji se sprovodi veoma sporo. Zbog toga je važno da se njegova realizacija maksimalno ubrza i da nijedna izbeglička porodica u Srbiji ne ostane sa nerešenim stambenim pitanjem -rekao je on.

Dodao je da zahteva i da sve izbegličke porodice dobiju pravo otkupa svojih stanova koji su izgrađeni sredstvima međunarodnih organizacija pod povoljnim uslovima.

Beta

Vreme: 20.06.2020 13:32
Medij: danas.rs
Link: https://www.danas.rs/drustvo/linta-resiti-stambeno-pitanje-svih-proteranih/
Autori: @OnlineDanas
Teme: Komesarijat za izbeglice Republike Srbije

Naslov: Linta: Rešiti stambeno pitanje svih proteranih



Predsednik Odbora za dijasporu i Srbe u regionu Skupštine Srbije Miodrag Linta apelovao je na Komesarijat za izbeglice i migracije i druge nadležne državne institucije u što kraćem vremenskom roku "konačno reše stambeno pitanje svih proteranih Srba i drugih prognanika".

Miodrag Linta Foto: FoNet/Nenad Đorđević On je povodom Svetskog dana izbeglica ocenio da se prava proteranih Srba iz Hrvatske, Federacije Bosne i Hercegovine i sa Kosova i Metohije i dalje "masovno krše". "Proterani Srbi ne mogu da ostvare svoja imovinska, stečena i druga prava zbog šovinističkih politika koje se vode u Zagrebu, Sarajevu i Prištini i zbog dvostrukih standarda zapadnih centara moći. Zvog toga je važno da Srbija daleko snažnije i aktivnije traži i insistira… da se konačno počne sprovoditi Aneks G Bečkog sporazuma o sukcesiji stečena prava… u kom stoji da svim gradjanima i pravnim licima moraju biti priznata, zaštićena i vraćena prava koja su imali na dan 31. decembar 1990. godine na prostoru bivše Jugoslavije", naveo je Linta. Linta je dodao i da se regionalni stambeni program u Srbiji sprovodi veoma sporo, zbog čega je tražio da se njegova realizacija "maksimalno ubrza", a tražio je da sve izbegličke porodice dobiju pravo otkupa svojih stanova "pod povoljnim uslovima koji su izgrađeni sredstvima međunarodnih organizacija". izbeglice, Miorag Linta, stambeno pitanje, svetski dan izbeglicaBeograd Podržite nas članstvom u Klubu čitalaca Danasa U vreme opšte tabloidizacije, senzacionalizma i komercijalizacije medija, duže od dve decenije istrajavamo na principima profesionalnog i etičkog novinarstva. Bili smo zabranjivani i prozivani, nijedna vlast nije bila blagonaklona prema kritici, ali nas ništa nije sprečilo da vas svakodnevno objektivno informišemo. Zato želimo da se oslonimo na vas. Članstvom u Klubu čitalaca Danasa za 799 dinara mesečno pomažete nam da ostanemo samostalni i dosledni novinarstvu u kakvo verujemo, a vi na mejl svako veče dobijate PDF sutrašnjeg broja Danas. Učlani se

Vreme: 20.06.2020 13:38
Medij: happytv.rs
Link: http://happytv.rs/vesti/dru%C5%A1tvo/236081/odihr-pobolj%C5%A1ati-uslove-za-izbeglice-tokom-
Autori: Redakcija
Teme: Migranti/azilanti

Naslov: ODIHR: Poboljšati uslove za izbeglice tokom pandemije!



Tokom pandemije korona virusa, vlade zemalja članica Organizacije za evropsku bezbednost i saradnju (OEBS) moraju učiniti veće napore u cilju garantovanja poštovanja prava na traženje azila i obezbeđivanja zaštite izbeglicama, saopštila je danas Kancelarija OEBS-a za demokratske institucije i ljudska prava (ODIHR) povodom Svetskog dana izbeglica.

To predstavlja važan uslov za integraciju izbeglica u društva zemalja domaćina, navodi se u saopštenju.

- Izbeglice čine mali procenat svetske populacije, ali zaštita i dobrobit onih koji su bili prinuđeni da napuste svoje zemlje zbog sukoba ili progona zavisi od svih nas", istakla je saopštenju direktorka ODIHR-a Ingibjerg Solrun Gisladotir, ističući da je potrebno obezbediti dobar smeštaj izbeglica, koliko god da traje njihov boravak u zemljama domaćinima.

Ohrabrujuće je to što su, uprkos izazovima u poslednjih nekoliko meseci, mnoge zemlje širom regiona OEBS učinile napore u cilju nastavljanja procedura odobravanja azila i zaštite izbegličkih zajednica za vreme pandemije, navodi se u saopštenju.

U isto vreme, izostanak zaštite za neke od najranjivijih grupa koje su potražile sigurnost u drugim zemljama i dalje izaziva tragičan i nepotreban gubitak ljudskih života širom regiona OEBS, navodi se u saopštenju.

U vreme kada počinje ponovno otvaranje granica a međunarodni saobraćaj se ponovo uspostavlja, od suštinskog značaja je da vlade "koordiniraju i sprovode operacije potrage i spasavanja, garantuju pravo prijavljivanja za međunarodnu zašitu i obezbede dostojanstven tretman svakome ko ulazi u njihove zemlje, bez obzira na njegov status", stoji u saopštenju

Međutim, u mnogim zemljama članicama OEBS, integracija izbeglica otežana je usled netolerancije, sistemskog rasizma i ksenofobije, kao i zločina iz mržnje, a takve prepreke inkluziji povećane su usled pandemije COVID-19, tokom koje su u nekim zemljama izbeglice bile izložene rasističkim uvredama i neopravdano optuživane za širenje zaraze, navodi se u saopštenju.

Happy BSC je spremio za vas najmoderniju mobilnu aplikaciju da biste nas lakše pratili i bili u toku sa svim vestima. Našu aplikaciju možete preuzeti zai

Zemlje članice OEBS-a moraju učiniti više na izvršenju svojih obaveza u suočavanju sa diskriminacijom, rasizmom, ksenofobijom i zločinima iz mržnje čija su meta izbeglice i organizacije civilnog društva koje im pomažu, ističe ODIHR.

Vreme: 20.06.2020 13:41
Medij: happytv.rs
Link: https://happytv.rs/vesti/region/236082/linta-izbeglim-srbima-zg-pr-sarajevo-kr%C5%A1e-ljudska-prava
Autori: Redakcija
Teme: Izbeglice iz EX Jugoslavije

Naslov: LINTA: Izbeglim Srbima ZG, PR, Sarajevo, krše ljudska prava!

Srbima proteranim iz Hrvatske, BiH i sa KiM masovno se krše ljudska prava jer zbog šovinističkih politika koje se vode u Zagrebu, Sarajevu i Prištini ne mogu da ostvare imovinska i druga prava, izjavio je danas predsednik skupštinskog Odbora za dijasporu i Srbe u regionu Miodrag Linta.

Povodom Svetskog dana izbeglica ocenio je da se prava izbeglih Srba krše i zbog dvostrukih standarda zapadnih centara moći.

- Zbog toga je važno da Srbija daleko snažnije i aktivnije traži i insistira u međunarodnoj zajednici da se konačno počne sprovoditi Aneks G Bečkog sporazuma o sukcesiji pod nazivom "Privatna svojina i stečena prava - rekao je on.

Dodao je da po tom dokumentu svim građanima i pravnim licima moraju biti priznata, zaštićena i vraćena prava koja su imali na dan 31.12.1990. godine na prostoru bivše Jugoslavije.

- Takođe, u Aneksu G stoji i da će oduzimanje imovine pod pritiscima i prijetnjama nakon navedenog datuma biti ništavno - precizirao je on.

Linta zahteva da Komesarijat za izbjeglice i migracije i druge nadležne državne institucije u što kraćem vremenskom roku konačno reše stambeno pitanje svih proteranih Srba i drugih prognanika koji su 25 i više godina podstanari ili žive u neljudskim uslovima.

On je istakao da je još 2012. godine pokrenut Program Regionalnog stambenog zbrinjavanja čiji je cilj da se obezbede trajna stambena rešenja za najugroženije izbegličke porodice u regionu.

- Nažalost, Regionalni stambeni program u Srbiji se sprovodi veoma sporo. Zbog toga je važno da se njegova realizacija maksimalno ubrza i da nijedna izbeglička porodica u Srbiji ne ostane sa nerešenim stambenim pitanjem - rekao je on.

Dodao je da zahteva i da sve izbegličke porodice dobiju pravo otkupa svojih stanova koji su izgrađeni sredstvima međunarodnih organizacija pod povoljnim uslovima.

Happy BSC je spremio za vas najmoderniju mobilnu aplikaciju da biste nas lakše pratili i bili u toku sa svim vestima. Našu aplikaciju možete preuzeti zai

Vreme: 20.06.2020 14:17
Medij: republika.rs
Link: https://www.republika.rs/svet/region/213338/linta-osudio-sovinisticku-politiku-zagreba-pristine-
Autori: Redakcija
Teme: Izbeglice iz EX Jugoslavije

Naslov: Linta osudio šovinističku politiku Zagreba, Prištine i Sarajeva: Izbeglim Srbima se krše ljudska prava!



Srbima proteranim iz Hrvatske, BiH i sa KiM masovno se krše ljudska prava jer zbog šovinističkih politika koje se vode u Zagrebu, Sarajevu i Prištini ne mogu da ostvare imovinska i druga prava, izjavio je danas predsednik skupštinskog Odbora za dijasporu i Srbe u regionu Miodrag Linta.

IZVOR: Tanjug, Republika subota, 20. 6. 2020.| 14:20 0

Povodom Svetskog dana izbeglica ocenio je da se prava izbeglih Srba krše i zbog dvostrukih standarda zapadnih centara moći.

- Zbog toga je važno da Srbija daleko snažnije i aktivnije traži i insistira u međunarodnoj zajednici da se konačno počne sprovoditi Aneks G Bečkog sporazuma o sukcesiji pod nazivom "Privatna svojina i stečena prava - rekao je on.

On je istakao da je još 2012. godine pokrenut Program Regionalnog stambenog zbrinjavanja čiji je cilj da se obezbede trajna stambena rešenja za najugroženije izbegličke porodice u regionu.

Vreme: 20.06.2020 14:28
Medij: Fonet
Link: http://www.fonet.rs
Autori: Redakcija
Teme: Migranti/azilanti

Naslov: POMOĆ IZBEGLICAMA

POMOĆ IZBEGLICAMA

BEOGRAD, 20. jun 2020. (FoNet) - Fondacija Ana i Vlade Divac saopštila je danas da Međunarodni dan izbeglica obeleževa uz 21 aktivan projekat u Šidu, Obrenovcu i Somboru.

Projekte koji unapređuju kvalitet života u lokalnoj zajednici, saopšteno je, podržava Fondacija za otvoreno društvo.

Kako je navdeno, u 18 prihvatnih centara trenutno boravi 5.000 migranata, a projektima je obuhvaćeno više od 3.000 ljudi.

Tokom pandemije kovida-19 Fondacija je za tri prihvatna centra obezbedila higijenska sredstva za dva meseca, a s obzirom da su potrebe za povećanom higijenom konstantne, pomoć u higijenskim sredstvima za još dva meseca biće upućena u pet prihvatnih centara.

Korisnici prihvatnih centara, saopšteno je, šiju zaštitne maske i tako pomažu lokalnoj zajednici, a tokom jula i avgusta će te maske biti podeljene korisnicima prihvatnih centara i lokalnom stanovništvu.

Vreme: 20.06.2020 14:33
Medij: Tanjug
Link: http://www.tanjug.rs
Autori: Redakcija
Teme: Izbeglice iz EX Jugoslavije

Naslov: Jevtić: Ubrzati proces povratka i integracije na KiM

Jevtić: Ubrzati proces povratka i integracije na KiM

PRIŠTINA, 20. juna (Tanjug) - Ministar za zajednice i povratak u vladi privremenih prištinskih institucija, Dalibor Jevtić izjavio je, povodom Svetskog dana izbeglica, da je to ministarstvo posvećeno stvaranju uslova za povratak i integraciju izbeglih i raseljenih sa Kosova i Metohije.

"Dve decenije čekanja na povratak je isuviše dug period i poražavajuća činjenica. Želja za povratkom i nada u bolje sutra, međutim, i dalje ne jenjava i naša je zakonska i moralna obaveza da omogućimo povratak izbeglih i raseljenih", istakao je Jevtić.

On je u saopštenju izrazio zabrinutost što su porodice koje su se vratile na Kosovo i Metohiju često na meti napada i istakao da je Svetski dan izbeglica idealna prilika da se ukaže na činjenicu da veliki broj raseljenih sa Kosova i Metohije čeka da se vrati svojim kućama.

"Važno je ubrzati proces povratka i integracije i danas apelujem na sve institucije da učine potreban napor koji bi doprineo povratku raseljenih", naglasio je Jevtić.

On je ocenio da su povratnici veliki heroji jer, i pored toga što je većina sve izgubila u jednom danu, raduje činjenica da volja za povratkom i dalji postoji.

Ministarstvo za zajednice i povratak podseća da je nakon sukoba na Kosovu i Metohiji 1999.godine 226.418 građana, uglavnom Srba, Roma i ostalih, napustilo svoje domove. Do danas se na Kosovo i Metohiju vratilo oko 28.500 građana, među kojima je oko 12.500 Srba.

Kako je istaknuto, zbog bezbednosnih prepreka, sporog rešavanja slučajeva uzurpirane imovine i loše ekonomoske situacije, broj povratnika iz godine u godinu opada.

Vreme: 20.06.2020 14:34
Medij: Beta
Link: http://www.beta.rs
Autori: Redakcija
Teme: Izbeglice iz EX Jugoslavije

Naslov: Linta povodom Svetskog dana izbeglica: Rešiti stambeno pitanje svih proteranih

Linta povodom Svetskog dana izbeglica: Rešiti stambeno pitanje svih proteranih

BEOGRAD, 20. juna 2020. (Beta) - Predsednik Odbora za dijasporu i Srbe u regionu Skupštine Srbije Miodrag Linta apelovao je na Komesarijat za izbeglice i migracije i druge nadležne državne institucije u što kraćem vremenskom roku "konačno reše stambeno pitanje svih proteranih Srba i drugih prognanika".

On je povodom Svetskog dana izbeglica ocenio da se prava proteranih Srba iz Hrvatske, Federacije Bosne i Hercegovine i sa Kosova i Metohije i dalje "masovno krše".

"Proterani Srbi ne mogu da ostvare svoja imovinska, stečena i druga prava zbog šovinističkih politika koje se vode u Zagrebu, Sarajevu i Prištini i zbog dvostrukih standarda zapadnih centara moći. Zvog toga je važno da Srbija daleko snažnije i aktivnije traži i insistira... da se konačno počne sprovoditi Aneks G Bečkog sporazuma o sukcesiji stečena prava... u kom stoji da svim gradjanima i pravnim licima moraju biti priznata, zaštićena i vraćena prava koja su imali na dan 31. decembar 1990. godine na prostoru bivše Jugoslavije", naveo je Linta.

Linta je dodao i da se regionalni stambeni program u Srbiji sprovodi veoma sporo, zbog čega je tražio da se njegova realizacija "maksimalno ubrza", a tražio je da sve izbegličke porodice dobiju pravo otkupa svojih stanova "pod povoljnim uslovima koji su izgradjeni sredstvima medjunarodnih organizacija".

Vreme: 20.06.2020 14:37
Medij: Beta
Link: http://www.beta.rs
Autori: Redakcija
Teme: Migranti/azilanti

Naslov: Šoder (UNHCR): U svetu je 79,5 miliona prisilno raseljenih osoba, dve trećine dolaze iz pet zemalja

Šoder (UNHCR): U svetu je 79,5 miliona prisilno raseljenih osoba, dve trećine dolaze iz pet zemalja

BEOGRAD, 20. juna 2020. (Beta) - Šef predstavništva UNHCR-a u Srbiji Hans Fridrih Šoder izjavio je danas da u Srbiji trenutno ima oko 4.000 migranata i 314 tražilaca azila.

Šoder je povodom Svetskog dana izbeglica, 20. juna, rekao je za RST da je, prema globalnom izveštaju UNHCR-a, broj prisilno raseljenih osoba širom sveta porastao na 79,5 miliona, a da dve trećine svih izbeglica dolazi iz pet zemalja - Sirije, Venecuele, Avganistana, Južnog Sudana i Mjanmara.

"Više od 1.300 ljudi prošle i 250 ove godine, uključujući žene i decu, stradalo je dok su pokušavali da se preko Sredozemnog mora domognu Evrope. Takodje i ovde u Srbiji, svedoci smo tragedija. Podsetiću da su se sredinom aprila izbeglice iz Sirije utopile u Dunavu pokušavajući da stignu do Rumnije, kada se čamac krijumčara prevrnuo", kazao je Šoder.

On je naveo da je zbog toga važno da države obezbede izbeglicama pristup teritoriji i omoguće im da potraže utočište kako ih ne bi tretirali kao nelegalne migrante.

Medju specifičnim problemima vezanim za izbeglice u Srbiji Šoder je naveo da bi "država trebalo da pravi razliku izmedju izbeglica, tražioca azila i migranata sistematičnije".

"Mešajući ih i tretirajući isto država koči razvoj i funkcionisanje migrantskog sistema upravljanja. Ovaj problem je naročito postao vidljiv nedavno tokom vanrednog stanja kada je država zatvorila izbeglice, tražioce azila u već prepune kolektivne centre zajedno sa migrantima", rekao je Šoder.

Vreme: 20.06.2020 14:43
Medij: novosti.rs
Link: https://www.novosti.rs/vesti/naslovna/drustvo/aktuelno.290.html:871492-Linta-povodom-Svetskog-
Autori: @Novostionline
Teme: Komesarijat za izbeglice Republike Srbije

Naslov: Linta povodom Svetskog dana izbeglica: Rešiti stambeno pitanje svih proteranih

Predsednik Odbora za dijasporu i Srbe u regionu Skupštine Srbije Miodrag Linta apelovao da se što pre reši stambeno pitanje svih proteranih Srba i drugih prognanika

Predsednik Odbora za dijasporu i Srbe u regionu Skupštine Srbije Miodrag Linta apelovao je na Komesarijat za izbeglice i migracije i druge nadležne državne institucije u što kraćem vremenskom roku "konačno reše stambeno pitanje svih proteranih Srba i drugih prognanika". On je povodom Svetskog dana izbeglica ocenio da se prava proteranih Srba iz Hrvatske, Federacije Bosne i Hercegovine i sa Kosova i Metohije i dalje "masovno krše". "Proterani Srbi ne mogu da ostvare svoja imovinska, stečena i druga prava zbog šovinističkih politika koje se vode u Zagrebu, Sarajevu i Prištini i zbog dvostrukih standarda zapadnih centara moći. Zvog toga je važno da Srbija daleko snažnije i aktivnije traži i insistira... da se konačno počne sprovoditi Aneks G Bečkog sporazuma o sukcesiji stečena prava... u kom stoji da svim građanima i pravnim licima moraju biti priznata, zaštićena i vraćena prava koja su imali na dan 31. decembar 1990. godine na prostoru bivše Jugoslavije", naveo je Linta. Pročitajte još: Linta je dodao i da se regionalni stambeni program u Srbiji sprovodi veoma sporo, zbog čega je tražio da se njegova realizacija "maksimalno ubrza", a tražio je da sve izbegličke porodice dobiju pravo otkupa svojih stanova "pod povoljnim uslovima koji su izgrađeni sredstvima međunarodnih organizacija".

Vreme: 20.06.2020 14:46
Medij: pravda.rs
Link: https://pravda.rs/2020/6/20/izbeglim-srbima-se-krse-ljudska-prava-linta-osudio-sovinisticku-politiku-
Autori: Redakcija
Teme: Izbeglice iz EX Jugoslavije

Naslov: "IZBEGLIM SRBIMA SE KRŠE LJUDSKA PRAVA!": Linta osudio šovinističku politiku Zagreba, Prištine i Sarajeva!



Srbima proteranim iz Hrvatske, BiH i sa KiM masovno se krše ljudska prava jer zbog šovinističkih politika koje se vode u Zagrebu, Sarajevu i Prištini ne mogu da ostvare imovinska i druga prava, izjavio je danas predsednik skupštinskog Odbora za dijasporu i Srbe u regionu Miodrag Linta.

Povodom Svetskog dana izbeglica ocenio je da se prava izbeglih Srba krše i zbog dvostrukih standarda zapadnih centara moći. - Zbog toga je važno da Srbija daleko snažnije i aktivnije traži i insistira u međunarodnoj zajednici da se konačno počne sprovoditi Aneks G Bečkog sporazuma o sukcesiji pod nazivom "Privatna svojina i stečena prava - rekao je on. Dodao je da po tom dokumentu svim građanima i pravnim licima moraju biti priznata, zaštićena i vraćena prava koja su imali na dan 31.12.1990. godine na prostoru bivše Jugoslavije. - Takođe, u Aneksu G stoji i da će oduzimanje imovine pod pritiscima i prijetnjama nakon navedenog datuma biti ništavno - precizirao je on. Linta zahteva da Komesarijat za izbjeglice i migracije i druge nadležne državne institucije u što kraćem vremenskom roku konačno reše stambeno pitanje svih proteranih Srba i drugih prognanika koji su 25 i više godina podstanari ili žive u neljudskim uslovima. On je istakao da je još 2012. godine pokrenut Program Regionalnog stambenog zbrinjavanja čiji je cilj da se obezbede trajna stambena rešenja za najugroženije izbegličke porodice u regionu. - Nažalost, Regionalni stambeni program u Srbiji se sprovodi veoma sporo. Zbog toga je važno da se njegova realizacija maksimalno ubrza i da nijedna izbeglička porodica u Srbiji ne ostane sa nerešenim stambenim pitanjem - rekao je on. Dodao je da zahteva i da sve izbegličke porodice dobiju pravo otkupa svojih stanova koji su izgrađeni sredstvima međunarodnih organizacija pod povoljnim uslovima. Vučić razgovarao sa Makronom pred važan sastanak u Vašingtonu!Više o tome OVDE. Izvor: Tanjug

Vreme: 20.06.2020 14:49
Medij: pink.rs
Link: https://pink.rs/drustvo/216640/linta-povodom-svetskog-dana-izbeglica-izbeglim-srbima-zagreb-pristina-
Autori: Redakcija
Teme: Komesarijat za izbeglice Republike Srbije

Naslov: Linta povodom Svetskog dana izbeglica: Izbeglim Srbima Zagreb, Priština i Sarajevo krše ljudska prava

1843



Srbima proteranim iz Hrvatske, BiH i sa KiM masovno se krše ljudska prava jer zbog šovinističkih politika koje se vode u Zagrebu, Sarajevu i Prištini ne mogu da ostvare imovinska i druga prava, izjavio je danas predsednik skupštinskog Odbora za dijasporu i Srbe u regionu Miodrag Linta. Povodom Svetskog dana izbeglica ocenio je da se prava izbeglih Srba krše i zbog dvostrukih standarda zapadnih centara moći. "Zbog toga je važno da Srbija daleko snažnije i aktivnije traži i insistira u međunarodnoj zajednici da se konačno počne sprovoditi Aneks G Bečkog sporazuma o sukcesiji pod nazivom "Privatna svojina i stečena prava", rekao je Linta. Dodao je da po tom dokumentu svim građanima i pravnim licima moraju biti priznata, zaštićena i vraćena prava koja su imali na dan 31.12.1990. godine na prostoru bivše Jugoslavije. "Takođe, u Aneksu G stoji i da će oduzimanje imovine pod pritiscima i prijetnjama nakon navedenog datuma biti ništavno", precizirao je on. Linta zahteva da Komesarijat za izbeglice i migracije i druge nadležne državne institucije u što kraćem vremenskom roku konačno reše stambeno pitanje svih proteranih Srba i drugih prognanika koji su 25 i više godina podstanari ili žive u neljudskim uslovima. On je istakao da je još 2012. godine pokrenut Program Regionalnog stambenog zbrinjavanja čiji je cilj da se obezbede trajna stambena rešenja za najugroženije izbegličke porodice u regionu. "Nažalost, Regionalni stambeni program u Srbiji se sprovodi veoma sporo. Zbog toga je važno da se njegova realizacija maksimalno ubrza i da nijedna izbeglička porodica u Srbiji ne ostane sa nerešenim stambenim pitanjem", rekao je on. Dodao je da zahteva i da sve izbegličke porodice dobiju pravo otkupa svojih stanova koji su izgrađeni sredstvima međunarodnih organizacija pod povoljnim uslovima. #Hrvatska #Miodrag Linta #izbeglice

Vreme: 20.06.2020 14:57
Medij: tvzonaplus.rs
Link: https://www.tvzonaplus.rs/renovira-se-prihvatni-centar-za-migrante-u-pirotu/
Autori: Redakcija TV Zona Plus
Teme: Migranti/azilanti; Komesarijat za izbeglice Republike Srbije

Naslov: RENOVIRA SE PRIHVATNI CENTAR ZA MIGRANTE U PIROTU



Prihvatni centar za migrante na 4. kilometru privremeno će biti zatvoren zbog renoviranja potvrdili su Televiziji Pirot u Komesarijatu za izbeglice i migracije. Devedetest migranata, koliko ih je tren

Od
Prihvatni centar za migrante na 4. kilometru privremeno će biti zatvoren zbog renoviranja potvrdili su Televiziji Pirot u Komesarijatu za izbeglice i migracije. Devedetest migranata, koliko ih je trenutno u Pirotu, biće prebačeni u centar u divljani, kažu u Komesarijatu.

Datum: 20.06.2020
Medij: Radio Beograd 1
Emisija: Novosti dana
Autori: Redakcija
Teme: Komesarijat za izbeglice Republike Srbije

	Početak	Trajanje
Emisija	20.06.2020 15:00:00	40:00
Prilog	20.06.2020 15:14:00	3:04

Naslov: Svetski dan izbeglica

Spikerka:

A podaci Visokog komesarijata Ujedinjenih Nacija za izbeglice pokazuju da je u svetu blizu 80 miliona ljudi koji su morali da ostave sve iza sebe. Skoro 10 miliona više nego pre godinu dana i više nego ikada ranije. Više od polovine izbeglih čine deca, navode u UNHCR. Svakog minuta u svetu 24 osobe bivaju prisilno raseljene. Opštine Aleksandar Milivojević.

Reporter Aleksandar Milivojević:

Povodom Svetskog dana izbeglica, Evropska unija je ukazala da je svaka 97. osoba na svetu raseljena zbog sukoba ili progona. Situacija u svetu je iz dana u dan sve gora, kaže šef predstavništva Visokog komesarijata za izbeglice u Srbiji Hans Fridrih Šoder.

Hans Fridrih Šoder, šef predstavništva Visokog komesarijata za izbeglice u Srbiji:

Nažalost, prema globalnom izveštaju UNHCR-a objavljenom u četvrtak ujutru, broj prisilno raseljenih lica širom sveta je porastao za 9,5 miliona; tačnije za 70 miliona se popeo na 79,5. To znači da je trenutno jedan procenat stanovništva nasilno raseljen. 2/3 svih izbeglica dolaze iz 5 zemalja. Primera radi - 6,6 miliona izbeglica iz Sirije, a manji broj iz Venecuele, Avganistana, Južnog Sudana i Mjanmara.

Reporter Aleksandar Milivojević:

Ovo uključuje skoro 26 miliona izbeglica, više od 45 miliona interno raseljenih ljudi, 4,2 miliona azilanata i više od 3,5 miliona Venecuelanaca, koji su raseljeni u inostranstvu. Prema rečima Šodera, poseban problem predstavlja bezbednost migranata, jer je u prethodnih godinu dana zabeleženo i njihovo veće stradanje.

Hans Fridrih Šoder, šef predstavništva Visokog komesarijata za izbeglice u Srbiji:

Više od 1.300 ljudi prošle i 250 ove godine, uključujući žene i decu, stradalo je dok su pokušavali da se preko Sredozemnog mora domognu Evrope. Takođe i ovde u Srbiji, svedoci smo tragedija. Podsetiću da su se sredinom aprila izbeglice iz Sirije utopile u Dunavu pokušavajući da stignu do Rumunije, kada se čamac krijumčara prevrnuo. Zbog toga je važno da države obezbede izbeglicama pristup teritoriji i omoguće im da potraže utočište, kako ih ne bi tretirali kao nelegalne migrante.

Reporter Aleksandar Milivojević:

Naša zemlja bi trebalo da pravi razliku između izbeglica, tražilaca azila i migranata, upozorava Šoder.

Hans Fridrih Šoder, šef predstavništva Visokog komesarijata za izbeglice u Srbiji:

Mešajući ih i tretirajući isto, država koči razvoj i funkcionisanje migrantskog sistema upravljanja. Ovaj problem je naročito postao vidljiv nedavno tokom vanrednog stanja, kada je država zatvorila izbeglice, tražioce azila u već prepune kolektivne centre zajedno sa migrantima. Kada je reč o smeštaju, Agencija UN za izbeglice radi na poboljšanju uslova za tražioce azila i izbeglice, kako se oni ne bi mešali sa nelegalnim migrantima i kako bismo ih smestili u bolje uslove, uključujući i sigurniji lični smeštaj.

Reporter Aleksandar Milivojević:

Šef predstavništva Visokog komesarijata za izbeglice Hans Fridrih Šoder zaključuje da u Srbiji trenutno ima 314 tražilaca azila i izbeglica, dok je neregistrovanih migranata oko 4.000.

Datum: 20.06.2020
Medij: Radio Beograd 1
Emisija: Novosti dana
Autori: Redakcija
Teme: Migranti/azilanti

	Početak	Trajanje
Emisija	20.06.2020 15:00:00	40:00
Prilog	20.06.2020 15:18:00	2:03

Naslov: Migranti u Vranju

1534

Spiker:

Brojni migranti sa Bliskog istoka prošli su kroz našu zemlju, brojni su još uvek ovde i nalaze se u prihvatnim centrima. Danijela Manić Stojiljković javlja se iz Vranja.

Reporter:

162 migranata izbeglica je trenutno ovde sa decom uglavnom iz Avganistana, Iraka i Irana i ovde su oko 2 godine. Naravno oni znaju da je danas dan izbeglica, još juče su ga obeležili jednom radionicom pod nazivom moja želja, kada su i odrasli i deca pisali svoje želje a to su da negde u zemljama Evropske unije imaju svoj dom i svoj posao. Evo da čujemo šta su još rekli.

Sagovornik:

Ovde u kampu sam 20 meseci sa suprugom i sinom, imamo sve uslove za život i sigurnost, obezbeđena nam je hrana i smeštaj ali je teško živeti ovde. Nije kao što smo živeli pre. Bavimo se IT tehnologijom i želimo da posao u tom sektoru pronađemo u Evropi.

Sagovornik:

Zahvalni smo svima u Srbiji zato što nam pružaju pomoć i podršku. Prihvatili su nas, gledaju nas kao ljude kada izlazimo u grad a ne drugačije. I ovde u kampu nas poštuju nemamo nikakve probleme, zahvalni smo im na svemu.

Sagovornik:

Ovde je sigurno imamo hranu, odeću, sve ali za budućnost nije, jer ne znamo kada ćemo otići odavde, ovde nema posla za nas, mala je zemlja.

Reporter:

U tri prihvatna centra u Vranju, Preševu i Bosilegradu trenutno ima 600 migranata, prihvatni centar u Bujanovcu je zatvoren trenutno zbog rekonstrukcije, a od početka godine do sada 42 migranata izbeglica zatražilo je azil u Srbij, ostali ovde je za njih samo zemlja u tranzitu žele ka zemljama Evropske unije.

Vreme: 20.06.2020 15:12
Medij: balkantv.rs
Link: http://balkantv.rs/komesarijat-za-izbeglice-osudio-incident-u-centru-za-azil-u-bogovadji/
Autori: Redakcija
Teme: Komesarijat za izbeglice Republike Srbije

Naslov: Komesarijat za izbeglice osudio incident u Centru za azil u Bogovađi

Komesarijat za izbeglice i migracije Republike Srbije saopštio je da je odmah po saznanju za incident u Centru za azil u Bogovađi pokrenuo mehanizam zaštite maloletnih lica, obavestio staratelja maloletnih lica i uključi

Komesarijat za izbeglice i migracijeRepublike Srbije saopštio je da jeodmah po saznanjuzaincident u Centru za azil u Bogovađipokrenuo mehanizam zaštite maloletnih lica, obavestio staratelja maloletnih lica i uključio nadležni centar za socijalni rad.Događaj se desio u noći između 10. i 11. maja, o čemu su zaposleni u Komesarijatu saznali dan kasnije, 12. maja.Komesarijat je takođe odmahobavestioiCrveni krst Beograda, koji je i angažovao pripadnike obezbeđenja,aradnik obezbeđenja koji se vidi na snimku dobiojeotkaz.Otpušteni radnik jeu svoju odbranurekao da je prethodno bio napadnut od migranata, ali to ne opravdava ovakvo ponašanje koje Komesarijat oštro osuđuje.Tim povodom je Centar za azilBogovađa15. maja posetio nadležni službenik institucije Zaštitnika građana i sudski veštak,kojima je omogućen potpun i nesmetan pristup i razgovor sa oštećenima i svimadrugimaza koje su smatrali da je potrebno.Komesarijatjejoš jednom osudioovakvo ponašanje pripadnika obezbeđenja, i naglasioda će nastaviti da pravovremeno reaguje i kontinuirano preduzima mere prevencije za očuvanje dobrobiti korisnika, u saradnji sa domaćim institucijama i međunarodnim organizacijama.

Vreme: 20.06.2020 15:18
Medij: Beta
Link: http://www.beta.rs
Autori: Redakcija
Teme: Migranti/azilanti

Naslov: SDS: Migranstka kriza u BiH preti da eskalira u naredne dve nedelje

SDS: Migranstka kriza u BiH preti da eskalira u naredne dve nedelje

BANJALUKA, 20. juna 2020. (Beta) - Predsednik Srpske demokratske stranke (SDS) Mirko Šarović izjavio je da se migrantska kriza u Bosni i Hercegovini (BiH) usložnjava i da preti da eskalira u naredne dve sedmice.

"Situacija će biti još gora, jer treba pogledati šta se dešava preko granice, u Srbiji, gde u Loznici i okolini imamo pobune i sigurno možemo da očekujemo ulazak novih 5.000 migranata na našu teritoriju", rekao je Šarović.

Ocenio je da vlast u Republici Srpskoj (RS) i BiH nema odgovor na migrantsku krizu, saopštila je SDS.

"Dok aktuelna vlast u RS samo kuka nad ovako teškom situacijom, podsećam da najveći zabeleženi broj migranata nije prelazio 4.500 dok je SDS bila u Savetu ministara BiH, a sada ih imamo već blizu 10.000, što je povećanje od 100 odsto", naveo je Šarović.

On je kazao da u RS uopšte nije bilo migranata dok je ministar bezbednosti BiH bio Dragan Mektić iz SDS, a da sada iz dana u dan postoje "drastične situacije sa migrantima i ekscesi" u više gradova u RS.

Šarović je rekao da vlast na nivou BiH, a posebno predstavnici RS u zajedničkim institucijama koji su ranije glasno kritikovali SDS, konačno treba da shvate da su oni sada najodgovorniji i da moraju da nadju odgovorajuća rešenja.

"Oni zaboravljaju da su već odavno vlast i da više nemaju koga da kritikuju osim sebe, i da konačno treba da preuzmu odgovornost za ono što mesecima propuštaju da učine", dodao je lider SDS.

Datum: 20.06.2020
Medij: RT Vojvodina 1
Emisija: Dnevnik 17
Autori: Redakcija
Teme: Izbeglice iz EX Jugoslavije

	Početak	Trajanje
Emisija	20.06.2020 17:00:00	30:00
Prilog	20.06.2020 17:06:00	2:41

Naslov: Svetski dan izbeglica

Spiker

Svetski dan izbeglica nas podseća na ljude koji su ostali bez doma, bez svojih najbližih, bez imovine. Ovaj međunarodni praznik prilika je da se podsetimo na to da je više od 600.000 ljudi iz bivših jugoslovenskih republika tokom ratova ’90. izbeglo u Srbiju, kao i na gotovo 200.000 interno raseljenih sa Kosova i Metohije. Prema podacima Visokog komeserijata Ujedinjenih nacija za izbeglica, raseljen je svaki 97. čovek na planeti.

Reporter

Iza brojki kriju se ljudske sudbine. Jedna od njih je životna priča Radovana Rakića. Ovaj 65-godišnji penzioner proteran je ’95. godine iz Hrvatske sa suprugom i maloletnom decom, kćerkom i sinom.

Radovan Rakić

Jedno 10-12 dana smo putovali. Bilo je svašta putem, ali dobro, opet živa glava.

Reporter

Koliko su deca tada imala godina?

Radovan Rakić

Pa sin je imao 16, a ćerka je imala 12.

Reporter

Sa dvoje maloletne dece i suprugom uspeli ste da stignete do Srbije i ?

Radovan Rakić

Jesmo, i to traktorom smo putovali sve do Velebita, onda tu smo bili na Velebitu jedno mesec dana, otišli za Kanjižu, tamo smo živeli i te nesretne ’99. supruga je umrla, ostali smo nas troje.

Reporter

Radovan je sam izveo decu na pu. Oni danas imaju svoje porodice. Sin je ostao u Kanjiži, kćerka se udala i odselila u Istru, a on je prešao u Sentu, gde živi već 10 godina. Od sina ima unuka, od kćerke unuku, kaže ovaj tihi čovek. Njihove fotografije krase skromnu podstanarasku sobu u kojoj nas je dočekao. On vadi stari kofer, stavlja ga na krevet, u koferu čitav njegov život, krštenica, venčani list, stare fotografije, uspomene. Taj tamni kofer, to je sve što je spasio bežeći sa svojima pred Olujom.

Šta vam je pomagalo u tim najtežim momentima da ipak nađete neku svetlost?

Radovan Rakić

Deca, radi njih.

Reporter

Udarci su bili teški i brojni, ali Radovan je ipak sačuvao životnu radost. Kao dugogodišnji volonter Crvenog krsta stekao je mnogo prijatelja. Tako je upoznao pola Sente, a i bliže okoline, kaže. Radovan Rakić podelio je sa nama svoju tugu, ali istog dana podelio je sa nama i sreću. 25 godina otkako je proteran sa porodicom iz svoje kuće u ličkom Osijeku, dobio je ključeve stana i ugovor o vlasništvu. Preseliće se za mesec dana kada sve bude renovirano. Konačno svoj na svome. Tamo će u tom novom domu dočekivati decu i unuke i stvarati nove, lepe uspomene.

Datum: 20.06.2020
Medij: Happy
Emisija: Telemaster
Autori: Redakcija
Teme: Izbeglice iz EX Jugoslavije

	Početak	Trajanje
Emisija	20.06.2020 17:30:00	50:00
Prilog	20.06.2020 17:35:00	1:25

Naslov: Izbegli sa Kosova i Metohije

Spiker

Ministar za zajednice i povratak u Vladi privremenih prištinskoh institucija Dalibor Jeftić izjavio je povodom Svetskog dana izbeglica da je to ministarstvo posvećeno stvaranju uslova za povratak i integraciju izbeglih i raseljenjih sa Kosova i Metohije. Dve decenije čekanja na povratak je isuviše dug period i poražavajuća činjenica.Želja za povratkom i nada u bolje sutra, međutim i dalje ne jenjava i naša je zakonska i moralna obaveza da omogućimo povratak izbeglih i raseljenih, istakao je Jeftić. On je u saopštenju izrazio zabrinutost što su porodice koje su se vratile na Kosovo i Metohiju često na meti napada i istakao da je Svetski dan izbeglica idealna prilika da se ukaže na činjenicu da je veliki broj raseljenih sa Kosova i Metohije čeka da se vrati svojim kućama. Ministarstvo za zajedinice i povratak podseća da je posle sukoba na Kosovu i Metohiji 1999. godine 226.418 građana, uglavnom Srba, Roma i ostalih, napustilo svoje domove. Do danas se na Kosovo i Metohiju vratilo oko 28.500 građana, među kojima je oko 12.500 Srba. Kako je istaknuto, zbog bezbednosnih prepreka, sporog rešavanja slučajeva uzurpirane imovine i loše ekonomske situacije, broj povratnika iz godine u godinu opada.

Datum: 20.06.2020
Medij: Prva televizija
Emisija: Vesti 18
Autori: Redakcija
Teme: Izbeglice iz EX Jugoslavije; Komesarijat za izbeglice Republike Srbije; Migranti/azilanti

	Početak	Trajanje
Emisija	20.06.2020 18:00:00	120:00
Prilog	20.06.2020 18:12:00	2:05

Naslov: Srbija se i dalje suočava sa problemom izbeglih

Spiker:

Danas je prinudno raseljena svaka 97. osoba na svetu, a od tog broja polovinu čine deca. Ovaj zabrinjavajući podatak objavljen je povodom obeležavanja Svetskog dana izbeglica. Srbija ovaj dan dočekuje kao zemlja koja se i dalje bori da reši probleme ljudi koji su zbog sukoba na prostoru bivše Jugoslavije morali da napuste svoj dom. Istovremeno smo, sa ostatkom Evrpe, suočeni i sa prilivom migranata sa Bliskog istoka i iu Afrike.

Reporter:

Jovanka Nešić je u Niš došla iz Bjelovara. Postalo je isuviše opasno ostati u gradu devedesetih godina, a posle bombe koja im je bačena na kuću i pokušaja ubistva oca, shvatili su da moraju bežati.

Jovanka Nešić Šešić:

Čitavo putovanje je trajalo dugo, čitav dan, jel su zaustavljali autobuse i vršili pretres i maltretirali šofera i suvozača HDZ-ovske postave duž autoputa, to je autoput, bivši, „Bratstva i jedinstva". I, kad smo došli u Srbiju, ovaj, uglavnom svi su čekali nekoga. Ja sam išla u Niš i tu smo se smestili, u tom Domu „Josip Kolumbo" neko vreme. To je to čega se sećam '91. Nisam znala da ću ostati ali situacija je bila posle sve gpra, rat.

Reporter:

Ljudi koji su, ne svojom krivicom, ostali bez krova nad glavom, bez imovine i svega što su stekli, neretko i bez najmilijih, bili su prisiljeni da potraže novi život. U Nišu živi oko dve hiljade izbeglica i država, sa Komesarijatom za izbeglice i migracije, i dalje radi na rešavanju njihovih egzistencijalnih problema.

Boris Nužda, Komesarijat za izbeglice i migracije:

U narednom periodu od nekoliko desetina dana, će 56 stanara da dobije trajno stambeno rešenje kroz Regionalni stambeni program, sa mogućnošću zakupa ili otkupa stambenih jedinica.

Reporter:

Podsećamo na Međunarodni dan izbeglica, da je 618.000 ljudi u Srbiji dobilo izbeglički status, oko 25.000 i dalje je u tom statusu, ne računajući raseljene sa Kosova i Metohije.

Datum: 20.06.2020
Medij: RTS1
Emisija: Dnevnik 2/RTS1
Autori: Redakcija
Teme: Migranti/azilanti; Izbeglice iz EX Jugoslavije; Komesarijat za izbeglice Republike Srbije

	Početak	Trajanje
Emisija	20.06.2020 19:30:00	60:00
Prilog	20.06.2020 19:46:00	3:18

Naslov: Dan izbeglica

Spiker:

Na Dan izbeglica u svetu je oko 80 miliona izbeglih i raseljenih. Gotovo deset miliona više nego pre godinu dana i više nego ikada ranije. Srbija je 90. godina prošlog veka primila oko milion izbeglih iz Bosne i Hercegovine i Hrvatske i raseljene sa Kosova i Metohije. Danas, uz priliv migranata sa Bliskog Istoka i Afrike, i dalje rešava problme ljudi koji su tokom sukoba na prostoru bivše Jugosalvije morali da napuste dom.

Reporter:

Bojana je iz Bosne i Hercegovine, Stefan sa Kosova i Metohije. Ista sudbina izbeglih i raseljenih spojila ih je u Lazarevcu. Prve godine braka obeležio je podstanarski život i česte selidbe.

Bojana Popović:

Selili smo se otprilke nekih četiri puta za 5 godina. Kada imamo svoj krov nad glavom osećamo se mnogo mirnije, spokojnije, kažu da se bolje spava, i to je tako stvarno. Imamo neku sigurnost. Ja moje dete u Lazarevcu nisam htela da upisujem u vrtić jer danas sam možda na jednom mestu, sutra ću biti možda u nekom selu.

Stefan Popović:

Čuli smo da izbeglice, koji su raseljeni, imaju pravo na pomoć od države. I onda smo tako jurili konkurse. Prve godine smo konkurisali za neku kuću isto ovde u blizini. Nije nam prošao konkurs. Rekli su nam da neodustajemo, da nastavimo. Ovo je drugi put bio pokušaj. Uspeli smo, grad Beograd nam je dodelio kuću.

Reporter:

U novom domu rodilo im se treće dete. U Beogradu na rešenje stambenog pitanja čeka oko 3.000 interno raseljenih i oko 3.500 izbegličkih porodica. Grad je obezbedio kuće i repromaterijal za 41 porodicu. Javni poziv traje do 3. jula.

Gradska sekretarka za socijalnu zaštitu, Nataša Stanisavljević:

Vrednost svake kuće koja se može kupuiti jeste 9.500 evra i još dodatnih 1.500 evra koji se tiče građevinskog materijala, koji je namenjen poboljšanju te kuće ukoliko je potrebno. Znači ukupan grant je 11.000 evra. Korisnici nemaju nikakvo učešće kada su u pitanju naravno ovi konkursi.

Reporter:

Devedesetih je u Srbiju stiglo 618.000 izbeglica iz Bosne i Hercegovine i iz Hrvatske. Većina se odlučila da ostane u Srbiji. Ni posle više od četvrt veka mnogi njihovi problemi nisu rešeni. Za njih i za raseljene sa Kosmeta do sada je obezbeđeno 20.000 stanova i kuća.

Komesarijat za izbeglice i migracije, Svetlana Panić:

Komesarijat za izbeglice je u pregovorima sa donatorima i sa partnerima obezbedio kroz Regionalni stambeni fond još dodatnih sredstava da se stambeno zbrine još oko 3.000 porodica. Znači kada se Regionalni stambeni program završi opredeljeno je za, oko 7.500 porodica treba da dobije svoje stambeno rešenje. I onda kada to množite sa tri, odnosno četiri člana, onda vidite o kom broju ljudi je reč.

Reporter:

Regionalni stambeni programi zajednički je projekat četiri bišve jugoslovenske republike - Srbije, Crne Gore, Hrvatske i Bosne i Hercegovine. Sprovodi se od 2013. godine. Srbija je do sada povukla najviše donatorskih srdstava, ali u odnosu na druge države ima i najviše izbeglih. Svi izbeglički centri, osim jednog u Bujanovcu, su zatvoreni. Bilo ih je 700.

Vreme: 20.06.2020 20:57
Medij: rts.rs
Link: http://www.rts.rs/page/stories/sr/story/125/drustvo/3993532/izbeglice-stan-konkurs-hrvatska-bih.html
Autori: Redakcija
Teme: Komesarijat za izbeglice Republike Srbije

Naslov: Podstanarski život, česte selidbe, konkursi - kako do kuće za izbegle

Na dan izbeglica u svetu je oko 80 miliona izbeglih i raseljenih. Gotovo 10 miliona više nego pre godinu dana, i više nego ikada ranije. Srbija je devedesetih godina prošlog veka primila oko milion izbeglih iz Bosne i Hercegovine i Hrvatske i raseljene sa Kosova i Metohije. Danas, uz priliv migranata sa Bliskog istoka i Afrike, i dalje rešava probleme ljudi koji su tokom sukoba na prostoru bivše Jugoslavije morali da napuste dom. Najnovije vesti, analize i izveštaji sa lica mesta iz Srbije, Balkana i sveta. Budite u toku sa političkim, društvenim i poslovnim trendovima Na dan izbeglica u svetu je oko 80 miliona izbeglih i raseljenih. Gotovo 10 miliona više nego pre godinu dana, i više nego ikada ranije. Srbija je devedesetih godina prošlog veka primila oko milion izbeglih iz Bosne i Hercegovine i Hrvatske i raseljene sa Kosova i Metohije. Danas, uz priliv migranata sa Bliskog istoka i Afrike, i dalje rešava probleme ljudi koji su tokom sukoba na prostoru bivše Jugoslavije morali da napuste dom.

Bojana iz Bosne i Hercegovine, Stefan sa Kosova i Metohije. Ista sudbina, izbeglih i raseljenih, spojila ih je u Lazarevcu. Prve godine braka obeležio je podstanarski život i česte selidbe. Bojana Popović rekla je da su se selili četiri puta za pet godina. "Kada imamo svoj dom nad glavom osećamo se mnogo mirnije, spokojnije, kažu da se bolje spava i to je tako, stvarno. Imamo sigurnost. Ja svoje dete u Lazarevcu nisam htela da upisujem u vrtić zato što sam danas možda na jednom mestu, sutra ću biti u nekom selu", rekla je Bojana Popović. Stefan Popović kaže da je čuoda izbeglice i raseljeni imaju pravo na pomoć od države. "Onda smo tako jurili konkurse, prve godine smo konkurisali za jednu kuću u blizini, nije nam prošlo ali nismo klonuli. Rekli su nam da ne odustajemo, ovo je drugi pokušaj, uspeli smo, grad Beograd nam je dodelio kuću", kaže Stefan. U novom domu rodilo im se treće dete. U Beogradu, na rešenje stambneog pitanja čeka oko 58 i po hiljada raseljenih i oko 6,5 hiljada izbeglih. Grad je obezbedio kuće i repromaterijal za 41 porodicu. Javni poziv traje do trećeg jula. Nataša Stanisavljević, gradska sekretarka za socijalna pitanja kaže da vrednost svake kuće koja se može kupiti je 9,5 hiljada evra i još dodatnih hiljadu i po evra koji se tiče građevinskog materijala koji je namenjen poboljšanju te kuće, ukolko je potrebno. "Dakle, ukupni grant je 11 hiljada evra. Korisnici nemaju nikakvo učešće kada su u pitanju ovi konkursi", kaže Stanisavljević. Koliko je izbeglih stiglo Devedesetih je u Srbiju stiglo 618.000 izbeglica iz Bosne i Hercegovin i Hrvatske, većina se odlučila da ostane u Srbiji. Ni posle više od četvrt veka, mnogi njihovi problemi nisu rešeni. Za njih i za raseljene sa Kosmeta do sada je obezbeđeno 20.000 stanova i kuća. Svetlana Panić iz Komesarijata za izbeglice i migracije kaže da je Komesarijat u pregovorima sa donatorima i sa partnerima obezbedio kroz regionalni stambeni fond još dodatnih sredstava da se stambeno zbrine još oko 3.000 porodica. "Kada se regionalni stambeni program završi, 7.500 porodica treba da dobije svoje stambeno rešenje i onda kada pomnožite sa tri ili četiri člana onda vidite o koliko je ljudi reč", kaže Panić. Regionalni stambeni program je zajednički projekat četiri bivše jugoslovenske republike - Srbije, Crne Gore, Hrvatske i Bosne i Hercegovine, i sprovodi se od 2013. godine. Srbija je do sada povukla najviše donatorskih sredstava ali u odnosu na druge države ima i najviše izbeglih. Svi izbeglički centri osim jednog u Bujanovcu, su zatvoreni. Bilo ih je 700.

Datum: 20.06.2020
Medij: TV Studio B
Emisija: Vesti 21/Studio B
Autori: Redakcija
Teme: Komesarijat za izbeglice Republike Srbije; Izbeglice iz EX Jugoslavije

	Početak	Trajanje
Emisija	20.06.2020 21:00:00	90:00
Prilog	20.06.2020 21:06:00	1:19

Naslov: Kršenje ljudskih prava

1196

Spiker

Srbima proteranim iz Hrvatske, Bosne i Hercegovine i sa Kosova i Metohije masovno se krše ljudska prava, jer zbog šovinističkih politika koje se vode u Zagrebu, Sarajevu i Prištini ne mogu da ostvare imovinska i druga prava, izjavio je predsednik Skupštinskog odbora za dijasporu i Srbe u regionu Miodrag Linta. Povodom Svetskog dana izbeglica ocenio je da se prava izbeglih Srba krše i zbog dvostrukih standarda zapadnih centara moći. Zbog toga je važno da Srbija daleko snažnije, aktivnije traži i insistira u međunarodnoj zajednici da konačno počne da se sprovodi aneks G bečkog sporazuma o sukcesiji pod nazivom Privatna svojina i stečena prava. Po tom dokumentu, svim građanima i pravnim licima moraju biti priznata zaštićena i vraćena prava koja su imali na dan 31.12.1990. godine na prostoru bivše Jugoslavije. Takoše u aneksu G stoji i da će oduzimanje imovine pod pritiscima i pretnjama nakon navedenog datuma biti ništavno. Zahtevamo da Komeserijat za izbeglice i migracije i druge nadležne institucije u što kraćem roku konačno reše stambeno pitanje svih proteranih Srba i drugih prognanika koji su 25 godina i više podstanari ili žive u neljudskim uslovima, naveo je Linta.



Naslov: MIODRAG LINTA / ŠEF ODBORA ZA DIJASPORU



Datum: 21.06.2020
Medij: Blic
Rubrika Društvo
Autori: Miloš Čolić
Teme: Migranti/azilanti
Naslov: BE-MOL

Napomena:
Površina: 441

Strana: 13



PREDLOG ZA PONETI

MILOŠ ČOLIĆ

BE-MOL

DA IH NE BI UPRSKALA ŠTRICLA, MOLERI SU NOSILI KAPE NAPRAVLJENE OD NOVINA, MAHOM OD "NOVOSTI" I "EKSPRESA". "BORBA" I "VJESNIK", ZBOG FORMATA - NA PROZORE. A "KOMUNIST"? – PITAO SAM JEDNOG. ZAR TO NIJE ZANIMANJE, ODGOVORIO JE...

...Novine su u vreme kada su biznismeni postali "kontroverzni" a momci "žestoki" dobile čudnu namenu. Boris Petkov, jedan od "ešćih" prilikom svedočenja u sudu, pomenuo je kako je koristio "Novosti" i "Ekspres". Starijem kolegi Jovanu Duloviću i meni – obojica smo tada radili u "Ekspresu" – objasnio je čemu su, bar njemu, služile novine.

Kada sam nekog neposlušnog glavonju morao da upozorim, onda bih drvenu palicu ili kraću štafnu, čvršća je i ne puca, umotao u "Novosti". Ukoliko je neko trebalo da se suoči s ozbiljnijim upozorenjem, koristio sam uglavnom kraću olovnu cev ili neki jači profil. E, nju bih obmotao s "Ekspresom"... Mislili su da nosim dužu libelu i da sam je umotao u novine kako se ne bi polomila – pojasnio je sredinom '80-ih Petkov.

Ne znam da li su Vlada Mijanović, poznatiji po nadimku Revolucija, ikona ne samo '68. i Lazar Stojanović umeli da hodaju sa molerskim merdevinama, ali su se, prema svedočenju reditelja "Plastičnog Isusa", suočili i sa tim zanatom: "Posle zatvora, nije bilo posla pa sam se odao molerskom zanatu. Vlada Mijanović i ja smo osnovali Be-mol, Beogradske ili Belosvetske molere", sećao se Stojanović.

Ne kažem da tandem Mijanović – Stojanović nije bio vičan i tom poslu, ali leto je pa, evo, jednog od mogućih – danas tiših – predloga. Kako izabrati pravog soboslikara? Mustra je Dragiše Krunića, automehaničara, pesnika, duboresca, scenariste... Njegovu radionicu na Pašinom brdu češće su posećivali nevozači: nadrealisti, ambasadori, akademici, slikari, lekari... i - moleri.

"To je jednostavno. Daš oglas u novine, telefon, dodite, kafa ispred molera, kraća priča i onda umesto šećera ubacim: Opet nas prešli Vuk i Dana... S onima koji nastave tok te priče, njih ne uzimaj. Pravi majstori nemaju vremena da se bave politikom, niti znaju ko je u njoj. Sećam se jednog kada sam mu u kafu dosuo da je Dobrica Ćosić izdajnik... Znam da je Draža bio izdajnik, a za tog Ćosića nisam čuo, odgovorio mi je taj moler. On mi je najbolje okrečio stan", pričao mi je Dragiša.

Izvesno je da kroz ovaj kasting u Njujorku nije prošao naš poznati glumac Žarko Laušević. Večerao je sa Divcem i Pedom Stojakovićem u elitnom njujorškom restoranu, koji se nalazio tik uz kuću u kojoj je Laušević tih dana radio kao moler. Dnevnica, 80 dolara.

Da li je ovaj zanat postao džoker u svakoj vrsti iznudice, kod kuće i u inostranstvu? Ne tako davno, '90-ih, mladi emigranti iz Srbije, posebno tehničkog usmerenja, izlazili su sa torontskog aerodroma sa vizitkartama kanadskih kompanija spemnih da plate njihovo znanje stečeno na ovdašnjim elektrotehničkim, mašinskim, građevinskim fakultetima... Obrnuta krivulja privrednog rasta, u kraćim ili dužim intervalima, svojstvena je mnogim, bogatijim ekonomijama, pa i kanadskoj. "Kada je učiteljica pitala čime im se bave roditelji, moj sin se među prvima javio. Sav važan rekao je da je njegov tata najbrži nosač pica u Torontu. U zemlju sam propao kada sam čuo. Te godine Kanada je ušla u recesiju. Kancelarija u kojoj sam radio imala je sve više praznih stolova", pričao mi je ovaj Beogradanin u Torontu.

Sin je sve tačno rekao. Čak i da je otac bio najbrži. Nije naveo da je on tada bio deo tima sa najvišim, fakultetskim obrazovanjem. Među nosačima pica bio je i sin osnivača jedne od katedri Građevinskog fakulteta, sin narodnog heroja, mnogi inženjeri... Jedan sa diplomom ETF otvorio je frizerski salon, drugi je vozio cisternu...

> Posao se i u inostranstvu gubi. Pritom, ne može uvek da se i bira

Jedan mladi tehnolog bio je neslužbeni prvak Toronta u broju šetanih četvoronožaca po jedinici vremena. Na tom, novom poslu zaradivao je dvostruko više nego na prethodnom, dobro plaćenom. Bio je to posao mahom za studente, kao deo dopunske zarade. Plaćalo se po satu. Nisu bili u stanju da odjednom šetaju više od dva-tri četvoronošca. Brzo su im se uplitali povoci. Ovaj naš šetao je često i desetak kučića odjednom. Vlasnike je interesovalo samo da pas bude sat vremena u šetnji, a ne i koliko će ih biti u istom trenutku na povodcu.

Ovo je samo ilustracija činjenice da se posao i u inostranstvu gubi. Pritom, da ne može uvek da se i bira. Slične izlete u karijeri pravili su mnogi sa fakultetskom diplomom i univerziteta sa Šangajske liste. Nisu se ustručavali posla. Posle recesije po pravilu su se vraćali osnovnom zanimanju, struci.



Ne postoji duža kolona ljudi u Srbiji, ni danas, od one koju formiraju mladi, obrazovani sa pasošem u džepu. Godišnje u Srbiji u taj red stane 15.000, 20.000 mladih. Put u neizvesnost, za najveći broj njih, sigurniji je od ponudene izvesnosti. ■

kliping centar Srbije
www.ninamedia.rs

Datum: 21.06.2020
Medij: Kurir
Rubrika Vesti
Autori: Ivana Kljajić
Teme: Migranti/azilanti

Napomena:
Površina: 1177



Naslov: BALKAN ĆE BRŽE U EU AKO DRŽAVE SARAĐUJU

Strana: 1,4,5



kliping centar Srbije
www.ninamedia.rs

Datum: 21.06.2020
Medij: Kurir
Rubrika Vesti
Autori: Ivana Kljajić
Teme: Migranti/azilanti
Naslov: BALKAN ĆE BRŽE U EU AKO DRŽAVE SARAĐUJU

Napomena:
Površina: 1177

Strana: 1,4,5

interviju nedelje

ATILA PINTER

AMBASADOR MAĐARSKE U BEOGRADU

BALKAN ĆE BRŽE UĆI U EU AKO DRŽAVE BLIŽE SARAĐUJU



Veoma je dobro što zemlje regiona u određenim tematskim oblastima, kao što su trgovina i granična kontrola, teže ka tešnjoj međusobnoj saradnji. Uklanjanje barijera, dobra susedska politika i usklađivanje regionalnih ciljeva daju vetar u leđa integracijama

Atila Pinter, ambasador Mađarske u Beogradu, priznaje u intervjuu za Kurir da se nalazi u srećnoj poziciji jer su odnosi Beograda i Budimpešte na najvišem nivou u istoriji. On najavljuje da odnosi dve države u skoroj budućnosti mogu da uđu u novu eru zahvaljujući nedavno potpisanim sporazumima u oblasti energetike. Pinter ohrabruje težnju zemalja regiona da još bliže sarađuju jer je uveren da će to, kako kaže, dati vetar u leđa evropskim integracijama.

.:Kakva je Evropska unija izašla iz pandemije koronavirusa? Šta se promenilo u odnosu snaga pojedinih članica, ali i EU kao celine?

- Privrede evropskih zemalja teško su pogođene koronavirusom. Prekidanje na hiljade spona među državama sa značajnom spoljnom trgovinom, pa tako i samo zatvaranje granica, predstavlja ozbiljnu prepreku i iz tog razloga kod pojedinih zemalja može da se računa na znatan ekonomski pad. Koronavirus se za EU, pa tako i za njene institucije, pojavio kao kriza koju Evropa odavno nije doživela. Dok je EU na početku epidemije humanitarnu pomoć slala Kini za borbu protiv ovog virusa, zbog širenja epidemije je sve više i sama postajala korisnik te iste pomoći. U nedostatku zajedničkog epidemiološkog mehanizma, zemlje EU pokušale su na individualan način da se izbore s ovom krizom i shodno tome dobijene su različite metode i rezultati.

PRAVO NA AZIL JE KAMEN TEMELJAC NAŠE MIGRACIONE POLITIKE, MEĐUTIM, PO NAŠEM MIŠLJENJU, TO NIJE ISTO ŠTO I PRIHVATANJE ILEGALNIH MIGRACIJA

.: Jesu li svi prošli ispit?

- Različite strategije između država članica, kao i njihove rezultate još uvek je teško tačno oceniti, ali se čini da je istočni deo srednje Evrope položio ispit. Po mom viđenju, prava snaga EU pokazaće se u postepidemiološkom ekonomskom oporavku, što bi moglo biti od velike pomoći ne samo zemljama članicama već i zapadnom Balkanu.

.: Mislite li da svetska ekonomska kriza izazvana pandemijom može da posluži kao motiv državama zapadnog Balkana da još čvršće međusobno sarađuju dok čekaju prijem u članstvo u EU?

- Epidemija koronavirusa nas je razdvojila na neko vreme, ali se nadamo da je ovaj period sada završen i da ćemo se ponovo usredsrediti na saradnju. Pristupanje EU je u isti mah i velika prilika, a i iza-





Razgovarala
Ivana Kljajić

O slobodnom vremenu u Srbiji

RADO ODLAZIM NA ADU, DUNAVSKI KEJ, KALEMEGDAN

.: Šta vam se najviše sviđa u Srbiji, kako najviše volite da provodite slobodno vreme?

- Kada sam kod kuće, mnogo čitam i gledam televiziju, a vreme mi ispunjava i naša jednogodišnja britanska kratkodlaka mačka. Stigla je kod nas kao mače od dva meseca, bele boje, i imala je mnogo sličnosti sa mačkom Mari iz „Diznijevog" crtanog filma „Mačke iz visokog društva", pa smo je i nazvali po njoj. Trudim se da što više vremena provodim sa porodicom, što zbog posla i nije baš lako. Rado odlazimo u šetnju na Adu Ciganliju ili Dunavski kej u Zemunu, i ako se tuda šetamo, uvek smo u potrazi za nekim prijatnim mestom za kafu. Volimo i Kalemegdan, a veoma nam se dopada i obnovljen Narodni muzej Srbije, koji smo već piše puta posetili.

kliping centar Srbije
www.ninamedia.rs

Datum: 21.06.2020
Medij: Kurir
Rubrika Vesti
Autori: Ivana Kljajić
Teme: Migranti/azilanti

Napomena:
Površina: 1177



Naslov: BALKAN ĆE BRŽE U EU AKO DRŽAVE SARAĐUJU

Strana: 1,4,5

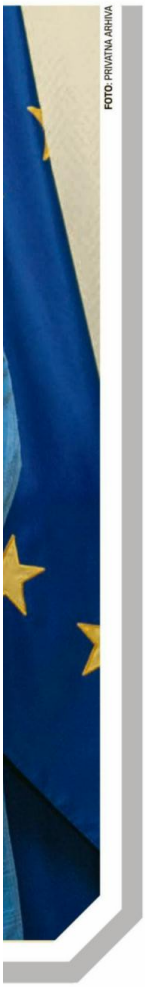

FOTO: PRIVATNA ARHIVA

zov, čiji je jedan od glavnih pokretača saradnja. Definitivno smatram da je veoma dobro što zemlje regiona u određenim tematskim oblastima, kao što su trgovina i granična kontrola, teže ka jednoj tešnjoj međusobnoj saradnji. U istoriji EU postoji mnogo dobrih primera da su uklanjanje barijera i dobra susedska politika, kao i usklađivanje regionalnih ciljeva dale vetar u leđa integracijama. Mogu samo da pohvalim svaki predlog za saradnju i takođe inicijativu, koje utiču na pravac razvoja dobrosusedskih odnosa.

.: Mađarska je u migrantskoj krizi često pominjana kao zemlja koja tvrdo drži svoje granice zatvorene. Kako odgovarate na optužbe da ste zanemarili ljudska prava da biste odvratili migrante da uđu u EU?

- Pre epidemije koronavirusa jedno od najbitnijih pitanja koje je uticalo na bezbednost EU bilo je svakako pitanje migracija i oprečnih mišljenja u proceni istih. Mogućnost slobodnog kretanja unutar EU u proseku dve trećine stanovništva država članica smatra pozitivnim, dok se podrška migracijama van EU u poslednjih pet godina sve više i više smanjuje. Našu zemlju od 2015. godine konstantno napadaju zbog toga što se zalaže za nacionalne vrednosti i suverenitet teritorije i ne želi da bude zemlja u kojoj se naseljavaju migranti. Proteklih godina smo videli mnogo ovakvih primera.

.: Šta je onda rešenje?

- Vlada Mađarske podržava obnovu zajedničke migracione politike EU, međutim, ona mora biti zasnovana na konsenzusu, što znači da se moraju uzeti u obzir i stavovi država članica koje se zalažu za ograničavanje migracije. U tom cilju Mađarska poštuje zakonodavstvo koje je uspostavila EU. Pravo na azil je kamen temeljac naše migracione politike, međutim, po našem mišljenju, to nije isto što i prihvatanje ilegalnih migracija. Mađarska ozbiljno shvata odbranu svojih nacionalnih granica, pa tako i granica šengenske zone, i to prvenstveno u cilju sprečavanja ilegalnih migracija, čime štiti i EU u celini. Vlada Mađarske smatra da ne treba problem doneti u Evropu, već pomoć i podršku treba pružiti tamo gde za to postoji potreba, odnosno u zemljama iz kojih migranti dolaze. Iz tog razloga je naša vlada 2017. godine pokrenula program „Hungary Helps“, u okviru kojeg se dobro usklađeno koordinira pružanje humanitarne pomoći i drugih razvojnih aktivnosti na kriznim područjima.

.: Mađarski premijer Viktor Orban i srpski predsednik Aleksandar Vučić imaju odličan, čak prijateljski odnos. Mađarsko-srpski odnosi su na uzlaznoj putanji. U kojim segmentima ima još prostora za unapređenje odnosa?

- Bez sumnje mogu da kažem da smo u srećnoj poziciji jer su mađarsko-srpski odnosi na najvišem nivou u istoriji. Saradnja postoji u bezbroj segmenata, što potvrđuje i činjenica da smo za vreme epidemije koronavirusa do kraja održavali dijalog i situacijom smo rukovodili po principu solidarnosti. Trenutno radimo na produbljivanju ekonomskih odnosa dveju zemalja, a i dosad smo nailazili na brojne sjajne primere. U stalnom je porastu broj mađarskih investicija u Srbiji i taj tempo želimo da zadržimo i ubuduće. Takođe bih želeo da naglasim da smo prošle nedelje potpisali dva sporazuma u oblasti energetike, usled čega bi trgovina energijom između Mađarske i Srbije mogla da uđe u novu eru.

BEZ SUMNJE SAM U SREĆNOJ POZICIJI JER SU MAĐARSKO-SRPSKI ODNOSI NA NAJVIŠEM NIVOU U ISTORIJI

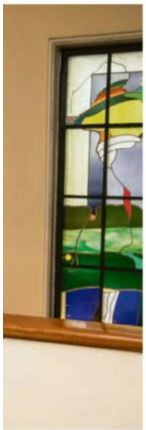

.: Mnogo se očekuje i od zajedničkih infrastrukturnih projekata. Kako oni napreduju?

- Smatramo ih veoma važnim za odnose dveju zemalja. Prioritet su projekat izgradnje pruge Budimpešta-Beograd i obnova železničke pruge između Segedina i Subotice. Oba projekta zahtevaju dalje napore, s obzirom na to da se radi o veoma velikim ulaganjima, čiji će rezultati biti spektakularni za građane obe zemlje. Pomenuto podržavanje ekonomskih koraka mora da se reflektuje i u našim ugovornim odnosima, što znači da bismo saradnji želeli da pružimo siguran pravni okvir. Očekuje se potpisivanje dodatnih sporazuma, koji će otvoriti nove mogućnosti za dalji razvoj odnosa.

O sportu

NAVIJAM ZA SRBIJU U KOŠARCI

.: Pratite li sport?

- Volim sport, ali te događaje sada pratim uglavnom samo kao gledalac. Najviše volim košarku, fudbal i, naravno, vaterpolo. Veliki sam navijač nekadašnje jugoslovenske, a danas srpske košarke. Vaša zemlja je velesila u ovom sportu, za mene najveća. Kada igra reprezentacija Srbije, uvek navijam za nju. Ovo mi je navika iz detinjstva, još od oca, koji se profesionalno bavio ovim sportom. Uvek smo navijali za Jugoslovene, jer su oni mogli da pobede Sovjete. Bilo je ogromno zadovoljstvo kada sam 1983. godine u Budimpešti bio u prilici da ih uživo gledam.

kliping centar Srbije
www.ninamedia.rs

Datum: 21.06.2020
Medij: Politika
Rubrika Tema nedelje
Autori: Dragana Jokić Stamenković
Teme: Migranti/azilanti; Komesarijat za izbeglice Republike Srbije
Napomena:
Površina: 652
Naslov: U Beograd dnevno dođe i do 100 migranata
Strana: 12,13



У Београд дневно дође

Комесаријат за избеглице и миграције Републике Србије тврди да је у нашој земљи тренутно 6.000 избеглица, а Центар за заштиту и помоћ тражилаца азила – две хиљаде више

Драгана Јокић Стаменковић

„То су превелике бројке, не знам одакле им та информација", била је прва реакција Владимира Цуцића, комесара за избеглице и миграције Републике Србије (КИРС), на Фронтексово саопштење о десетоструком повећању илегалних прелазака граница на западнобалканској рути у мају у односу на април. Подаци које о тренутном броју мигранта у Србији има ова државна организација потпуно одударају од бројки које износи невладин сектор, а чији представници тврде да систем те бројеве готово увек минимализује и да је права слика испливала у јавност у току ванредног стања када су све избеглице из Африке и Азије морале бити смештене у кампове.

У КИРС-у тврде да су у току ванредног стања у њиховим центрима збринули до 9.100 мигранта, од којих ниједан није заражен вирусом корона, а да у пет азилних и 12 прихватних центара сада борави њих 4.827, па да их, уз око 1.000 оних који се тренутно налазе на улицама, у Србији сада има близу 6.000.

Према процени Центра за заштиту и помоћ тражилаца азила, ових дана међу нама је чак око 8.000 мигранта, а Радош Ђуровић, директор те НВО, истиче да од почетка јуна примећују повећање броја тих избеглица које бораве ван кампова. Има их, наводи он, највише из Авганистана, Пакистана и Сирије, а долазе чак и из Египта, Ирака, Палестине. Улазе у земљу из Северне Македоније и с Косова и Метохије, а настоје да оду ка Хрватској, Мађарској и Румунији.

У комесаријату бележе да сем из наведених земаља, мигранти стижу и из Бангладеша и Ирана, али да теже ка земљама Западне Европе – Немачкој, Италији и Шведској.

Ђуровић тврди да у Београд свакодневно стигне од 50 до 100 нових мигранта и каже да се то јасно види у парковима поред Главне железничке станице.

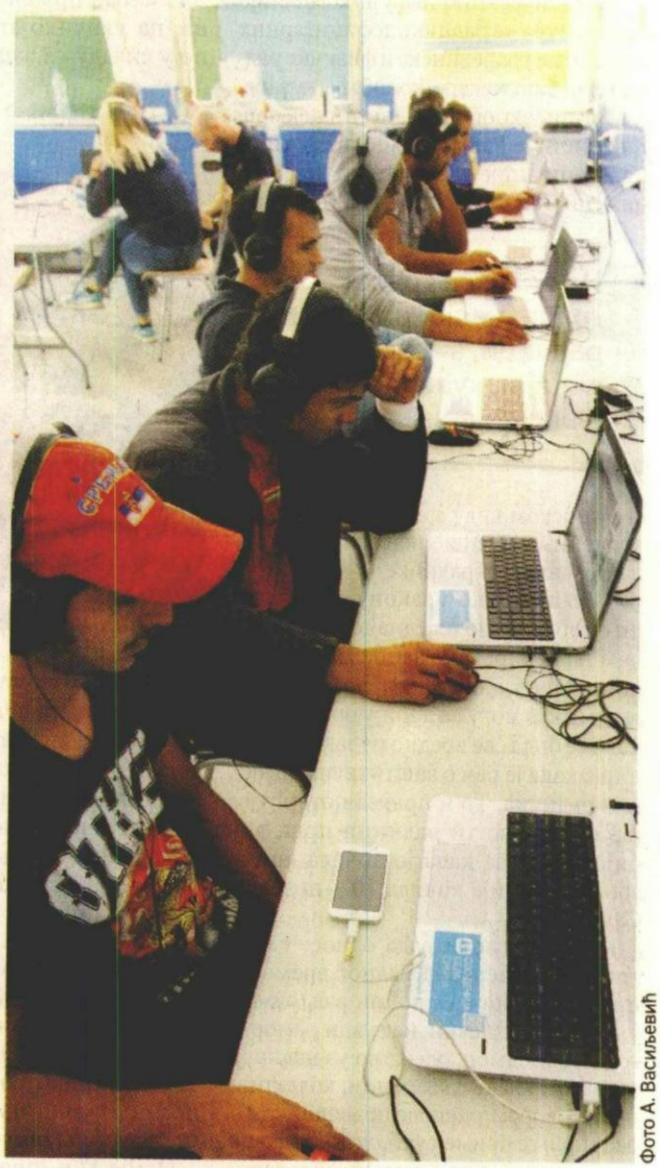

Фото А. Васиљевић

Прихватни центар за мигранте у Обреновцу

Datum: 21.06.2020
Medij: Politika
Rubrika Tema nedelje
Autori: Dragana Jokić Stamenković
Teme: Migranti/azilanti; Komesarijat za izbeglice Republike Srbije
Napomena:
Površina: 652
Naslov: U Beograd dnevno dođe i do 100 migranata
Strana: 12,13



и до 100 миграната

„Бројке се враћају на стање пре него што је вирус корона стигао у нашу земљу. Не искључујемо могућност да је и у току појачаних мера због проглашења пандемије постојала њихова улазна и излазна рута из Србије, али у смањеном обиму. Комесаријат за избеглице је пре пандемије тврдио да је у Србији 4.000–5.000 миграната, што је нереално мања цифра, јер када су због пандемије морали да их сместе све у кампове испоставило се да их је око 9.000. Одатле знамо број избеглих, све је објављено у медијима. Не сме институција која се бави миграцијама да ствара такву слику. То је и један од разлога што у нашем народу владају неповерење и одбојност према мигрантима, јер грађани једно виде на терену, а друго чују у јавности", наглашава Ђуровић.

У КИРС-у тврде да су у току ванредног стања у њиховим центрима збринули до 9.100 миграната, а да у пет азилних и 12 прихватних центара тренутно борави њих 4.827 и око 1.000 на улицама

Други разлог неповерења је, каже, то што, за разлику од многих земаља, статус миграната код нас није регулисан и што они једноставно не постоје у нашем систему.

„Питање правног основа боравка миграната у Србији је нерешено, нити су тражиоци азила, нити су у поступку депортације, нити је против њих покренут прекршајни поступак", истиче Ђуровић и додаје да одбојност ствара и трећа чињеница да се бројни мигранти у Србији налазе на улицама, те да држава мора проширити њихов прихват у центрима.

Број миграната у прихватним центрима у Србији се смањио, али не испод нивоа пре ванредног стања, наглашавају у Комесаријату за избеглице. Отпор према њима се највише види на појединим сајтовима и фејсбук страницама, кажу за наш лист у КИРС-у.

„Поједине организације, странке и појединци су још пре пандемије започеле антимигрантску кампању која се, с увођењем ванредног стања, потпуно преселила на друштвене мреже. Људе су плашили мигрантима не бирајући начин, ни речи. С укидањем ванредног стања, и просто због чињенице да сад сви виде да нема 'насељених милион миграната' и да они, као што сами говоре, не желе да остану у Србији, те да их је значајан број већ отишао, а да су инциденти које праве ретки и најчешће између њих самих, антимигрантска кампања је изгубила снагу", наглашавају представници КИРС-а.

Посебне дозволе за излазак из кампа

Кретање миграната ван кампова ограничено је и по укидању ванредног стања јер могу изаћи само уз посебне дозволе за шта, тврди Ђуровић, нема законске потпоре. Претпоставља да је разлог спречавање инцидената какви су се догодили на грчко-турској граници јер би и овдашњи мигранти одједном похрлили да изађу из Србије, што им је циљ.

„Посебним дозволама за напуштање центара спречава се оптерећење наших граница на северу и западу. Тиме се од Србије, као последње станице пред улазак у Европску унију, прави тампон-зона, а проблем измешта ван те заједнице земаља", указује Ђуровић.

У КИРС-у подсећају да је ради контролисања ширења ковида 19 у току трајања ванредног стања на снази била и Одлука Владе Србије о привременом ограничавању кретања тражилаца азила и ирегуларних миграната смештених у центрима. Могли су да напусте центре уз дозволу, на кратко време, ради одласка до лекара, подизања новца на банкоматима, или у мање снабдевање у продавницама.

„Као што је свима добро познато, Србија није дестинација коју мигранти желе, већ само успутна станица ка земљама ЕУ. Након укидања ванредног стања, мигрантима су настављене да се издају дозволе за излазак што је део њих, очигледно, искористио да напусти земљу", кажу у Комесаријату за избеглице на Ђуровићеве тврдње да се крши закон.

kliping centar Srbije
www.ninamedia.rs

Datum: 21.06.2020
Medij: Politika
Rubrika Tema nedelje
Autori: Dušanka Stanišić
Teme: Migranti/azilanti

Napomena:
Površina: 502

Naslov: Pritisak na granicu Bosne i Hercegovine

Strana: 12



Притисак на границу Босне и Херцеговине

За последњих 15 дана у БиХ ушло 1.000 илегалних миграната, од којих је, тврде надлежни, 80 одсто с територије Србије

Душанка Станишић

Сарајево – Проблем миграната, с којим се Босна и Херцеговина тешко носи и на који власти те земље још увек немају адекватан одговор, све је израженији након јењавања епидемије вируса корона и ублажавања мера заштите. Само у последњих петнаестак дана у БиХ ушло је 1.000 илегалних миграната што је, према проценама надлежних, наговештај да се и у наредним данима може очекивати још већи притисак на границу БиХ.

Слободан Ујић, директор Службе за послове са странцима, каже да је од 1.000 новорегистрованих прихватилица, 80 одсто њих ушло у БиХ с територије Србије, а 20 одсто из Црне Горе.

„Очекујемо повећан број илегалних улазака и у наредним данима, што ће додатно закомпликовати тешку ситуацију у којој се налазимо од почетка миграмтске кризе. У овом тренутку у БиХ има укупно 7.600 регистрованих илегалних миграната, од којих 5.800 борави у прихватним центрима, а око 1.000 у приватном смештају. Преостали број миграната, између 400 и 500, у покрету је", рекао је Ујић за „Политику".

Као посебан проблем Ујић истиче то да више од 95 одсто миграната који илегално улазе у БиХ „немају никаква лична документа", те да је међу њима најмање оних који долазе из ратом захваћених земаља.

„Према нашој евиденцији, међу илегалним мигрантима има највише Пакистанаца. У протеклим месецима ове године регистровали смо чак 1.579 миграната пореклом из Пакистана. По бројности на другом месту су мигранти који долазе из Авганистана, у поменутим периоду у БиХ ушло је 1.450 држављана те земље, затим из Марока 900, из Бангладеша 350, колико и из Ирака... Међу мигрантима који се тренутно налазе у БиХ, најмање је оних који су пореклом из Сирије", каже Ујић.

Уз напомену да ће очекивани нови вал миграната и нови притисак, углавном, на источни део границе БиХ донети и нове изазове јер су сви прихватни центри попуњени, директор Службе за послове са странцима указује и на проблеме изазване недоличним понашањем миграната због чега испашта локално становништво.

На црним хроникама готово свакодневно се могу прочитати информације о међусобним, најчешће крвавим, сукобима миграната, о њиховим провалама у приватне куће и пљачки, о почињеним лакшим и тежим кривичним делима каквим се може оквалификовати и последњи случај који се догодио у Клашницама код Лакташа када је мигрант уперио пиштољ у полицајку.

Иако су ти проблем евидентни и свакодневни, Ујић тврди да припадници надлежних служби „успевају да држе ситуацију под контролом", али он истовремено сматра да би имали мање главобоље с мигрантима да је прихваћена идеја о депортацији 9.000 Пакистанаца коју је заговарао, сада већ бивши, министра безбедности БиХ Фахрудин Радончић. Против те идеје били су високопозиционирани политичари СДА због чега је Радончић поднео неопозиву оставку.

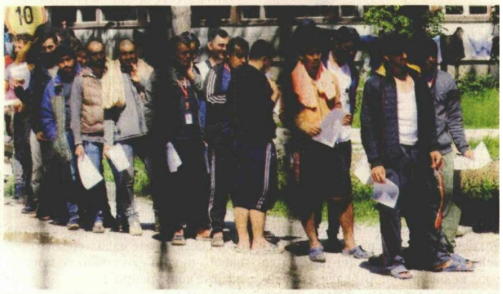

Фото EPA/Fehim Demir

Мигранти у Сарајеву пре два дана

Додик: У Српској се неће правити стационари

Мада се сви прихватни центри за мигранте налазе на подручју Федерације БиХ, највише их је у Унско-санском кантону, проблема с доласком нових придошлица имају и грађани Републике Српске. Министар унутрашњих послова РС Драган Лукач каже да се последњих дана „мигрантска криза интензивира и да полицајци у току дана приведу више од 100 миграната" које упућују у кампове у Федерацији БиХ. Српски члан Председништва БиХ Милорад Додик изјавио је пре три дана да Српска остаје привржена политици коју је раније утврдила, а то је да нема задржавања миграната на њеној територији. „Сви покушаји из БиХ, пре свега из Сарајева, па чак и са Запада, да се мигранти равномерно распореде на целој територији БиХ неће проћи. У Српској се неће правити стационари, нити ће се задржавати мигранти. Српска је заинтересована за херметичко затварање граница за мигранте и њихову хитну депортацију из БиХ", поручио је Додик.

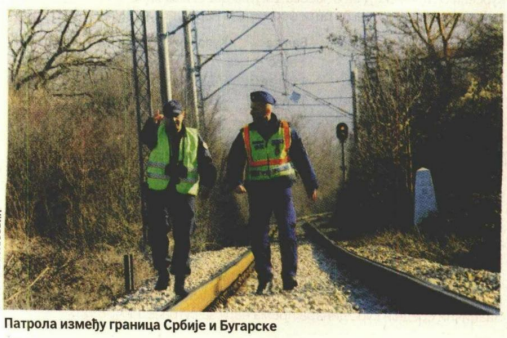

Фото А. Васиљевић

Патрола између граница Србије и Бугарске

kliping centar Srbije
www.ninamedia.rs

Datum: 21.06.2020
Medij: Politika
Rubrika Tema nedelje
Autori: Dragutin Minić Karlo
Teme: Migranti/azilanti

Napomena:
Površina: 87

Naslov: Karlov ugao

Strana: 13



КАРЛОВ УГАО



- Корона и мигранти су као спојени судови: кад корона падне, мигранти се дижу.
- Западној Европи се враћају њене колоније. Реком миграната.
- Изгледа да Срби баш не љубе мигранте. Виде себе у огледалу.
- Војни министар је баш уплашио мигранте. Зато смо, ваљда, куповали оне „мигове" и хеликоптере.
- Ми смо баш емотиван народ. Кад нешто не волимо, не волимо.
- Корона је зауставила и наше мигранте на Запад. У сваком злу има нечег доброг.
- Сав дивљи исток сели се на Запад, не слутећи да је то моментално Дивљи запад.
- Према мигрантима показујемо емпатију, а према мигрантима из странке у странку – антипатију.
- Трампов зид спречава Мексиканце да улазе у САД. Пролазе слободно само две госпођице: Мара и Кока.
- Слободан проток људи је застао, а капитал се још колеба.

Драгутин Минић Карло

kliping centar Srbije
www.ninamedia.rs

Datum: 21.06.2020
Medij: Večernje novosti
Rubrika Aktuelno
Autori: Redakcija
Teme: Izbeglice iz EX Jugoslavije

Napomena:
Površina: 45

Naslov: PRAVA PROTERANIH MASOVNO SE KRŠE

Strana: 8



УПОЗОРЕЊА ПОВОДОМ СВЕТСКОГ ДАНА ИЗБЕГЛИЦА

ПРАВА ПРОТЕРАНИХ МАСОВНО СЕ КРШЕ

ПРАВА протераних Срба из Хрватске, Федерације Босне и Херцеговине и са Косова и Метохије и даље се "масовно крше", оценио је Миодраг Линта, председник Одбора за дијаспору и Србе у региону Скупштине Србије.

- Протерани Срби не могу да остваре своја имовинска, стечена и друга права због шовинистичких политика које се воде у Загребу, Сарајеву и Приштини и због двоструких стандарда западних центара моћи.

А Далибор Јевтић, министар за заједнице и повратак у влади привремених приштинских институција, изјавио је да је то министарство посвећено стварању услова за повратак и интеграцију избеглих и расељених са Косова и Метохије.

kliping centar Srbije
www.ninamedia.rs

Datum: 21.06.2020
Medij: Politika
Rubrika Tema nedelje
Autori: Mina Ćurčić
Teme: Migranti/azilanti
Naslov: Mole se na travnjaku, zaobilaze restorane

Napomena:
Površina: 409

Strana: 13



Моле се на травњаку, заобилазе ресторане

Мина Ћурчић

Прешево – У граду има миграната, али ни приближно као пре неколико година. Прешево је тада изгледало сасвим другачије, сведочи један старији Албанац и показује на момке који стоје поред једне од градских чесама.

Да су мигранти стигли у Прихватни центар Прешево, јасно је свакоме ко „залута" у мешовито насеље Железничка станица, које се налази на самом улазу у град. Испред центра има више војника него обично, а у дворишту мигранти седе на трави. Између ресторана српске националне кухиње и трафика, преко ноћи, направљен је ресторан на чијим вратима пише „халал".

Међу новим станарима прихватног центра, на основу призора с прешевских улица, нема жена, деце и старијих људи. Мигранти су млади мушкарци, а по граду се крећу у мањим и већим групама. У центар града, где живи готово само албанско становништво, одлазе свакодневно. Мештани их најчешће срећу у самопослузи, локалним пиљарницама и у бутицима. Виђали су их и на централ-

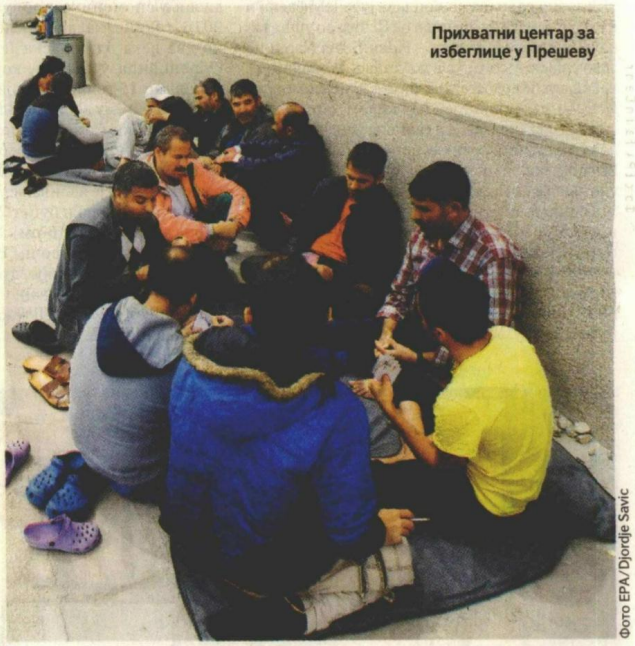

Прихватни центар за избеглице у Прешеву

Фото EPA/Djordje Savic

ном тргу испред општинске зграде, а како кажу, чини им се да у споредне улице и сокаке не залазе.

„Видела сам да купују одећу. Када су тек дошли, носили су папуче и летњу гардеробу. Било је хладно. Умотани у ћебад, шетали су градом", каже Емина Ч. С друге стране, често „крстаре" локалним путевима који повезују Прешево и околна села. Иако у граду постоје четири џамије у које верници одлазе, а једна од њих се налази у насељу Железничка станица, неки од миграната се моле на травњаку испред тржног центра. На питање да ли их виђају у богомољама, мештани само слежу раменима. У почетку се претпостављало да се моле на том месту зато што су џамије биле затворене због епидемије вируса корона. Током трајања ванредног стања на улицама града, међутим, миграната није било. Шушкало се да не излазе из прихватног центра, а иза капије и у дворишту објекта, било је веће гужве него иначе. И након што су се џамије поново отвориле, могло се видети да су поједини наставили да се моле на травњаку.

Без икакве сумње, утопили су се у свакодневицу овог града на југу Србије. Не устручавају се да поздраве мештане на енглеском језику, а они им одговоре или само климну главом у знак поздрава. О гужви на Железничкој станици више нико не говори, Прешевљани као да су се навикли на њу. Ипак, у многобројним градским кафићима, кафанама и ресторанима, мигранти се не могу срести. Преко пута прихватног центра налази се неколико ресторана националне кухиње у које одлазе Срби и Албанци, али и сви који неким послом дођу у Прешево. Станари прихватног центра ту не залазе, а слична је ситуација у локалима у осталим деловима града.

Према чаршијским причама, када је група миграната покушала да уђе у један од популарних кафића, конобар им је љубазно објаснио да су сви столови резервисани. Да ли је реч о неком тајном договору између српских и албанских угоститеља или је у питању само случајност, не зна се. О томе како се осећају због тога што су мигранти стигли у њихов град и шта мисле о томе, житељи Прешева нерадо говоре. Нешто пре почетка полицијског часа у 18 сати, 10. априла, испред прихватног центра било је много полицијских возила и аутобус из којег су излазили припадници Жандармерије. Оближње трафике и продавнице затворене су раније него иначе. Нешто се догодило, схватили су сви, али нико није знао шта. Говоркало се да је дошло до туче у прихватном центру, као и да је неки од штићеника убоден ножем. ¶

kliping centar Srbije
www.ninamedia.rs

Datum: 21.06.2020
Medij: Alo
Rubrika Aktuelno
Autori: Redakcija
Teme: Komesarijat za izbeglice Republike Srbije

Napomena:
Površina: 386



Naslov: Srbe maltretiraju na granici!

Strana: 1,5

Pooštrene mere za ulazak naših turista u Hrvatsku

Srbe maltretiraju na granici!

Strana 5

Datum: 21.06.2020
Medij: Alo
Rubrika Aktuelno
Autori: Redakcija
Teme: Komesarijat za izbeglice Republike Srbije

Napomena:
Površina: 386

Naslov: Srbe maltretiraju na granici!

Strana: 1,5



Specijalni tretman za sve putnike sa srpskim pasošem koji žele da putuju u Hrvatsku

Malo im grafiti puni mržnje, sad maltretiraju na granici!

Specijalni tretman za sve sa srpskim pasošem na granici sa Hrvatskom!

Naime, putnici koji su iz Srbije i Bosne i Hercegovine tokom poslednja dva dana pokušali da uđu u Hrvatsku, a da pritom nisu imali valjani razlog potkrepljen dokumentacijom vraćeni su sa granice u svoju zemlju. To je, kako se navodi, rezultat pooštravanja mera na graničnim prelazima sa Srbijom i BiH, s kojima je povezana većina novoobolelih u Hrvatskoj u poslednjih nedelju dana. S druge strane, ne treba zaboraviti da će se u Hrvatskoj izbori održati 5. jula, pa je tokom prethodne dve nedelje zabeležen niz incidenata u kojima su na meti bili Srbi.



Srbi zbog šovinističke politike koja se vodi u Zagrebu ne mogu da ostvare imovinska i druga prava

MIODRAG LINTA

A Miodrag Linta, predsednik skupštinskog odbora za dijasporu i Srbe u regionu, naveo je juče da se „Srbima proteranim iz Hrvatske, BiH i sa KiM masovno krše ljudska prava".

- Srbi zbog šovinističkih politika koje se vode u Zagrebu, Sarajevu i Prištini ne mogu da ostvare imovinska i druga prava. Zbog toga je važno da Srbija daleko snažnije i aktivnije traži i insistira u međunarodnoj zajednici da se konačno počne sprovoditi Aneks G Bečkog sporazuma o sukcesiji pod nazivom „Privatna svojina i stečena prava" - rekao je Linta.

On je dodao da po tom dokumentu svim građanima i pravnim licima moraju biti priznata, zaštićena i vraćena prava koja su imali 31. decembra 1990. godine na prostoru bivše Jugoslavije. Linta zahteva da Komesarijat za izbeglice i migracije i druge nadležne državne institucije u što kraćem roku konačno reše stambeno pitanje svih proteranih Srba i drugih prognanika koji su 25 i više godina podstanari ili žive u neljudskim uslovima.



Hrvatima su sada Srbi krivi i za širenje koronavirusa

FOTOGRAFIJE: EPA, AP

kliping centar Srbije
www.ninamedia.rs

Datum: 21.06.2020
Medij: Politika
Rubrika Naslovna
Autori: Dejana Ivanović
Teme: Migranti/azilanti
Naslov: U izbeglištvu 79,5 miliona ljudi

Napomena:
Površina: 915

Strana: 1,12,13



ТЕМА НЕДЕЉЕ:

НАВАЛА МИГРАНАТА ПОСЛЕ ОТВАРАЊА ГРАНИЦА

У избеглиштву 79,5 милиона људи

стране 12 и 13

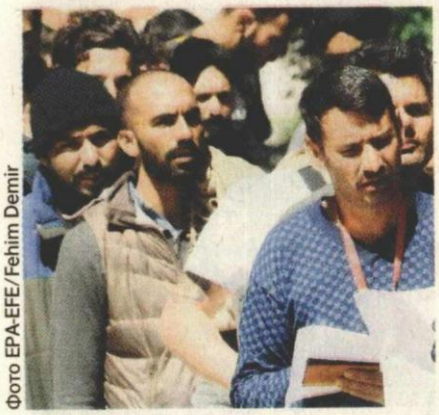

Фото EPA-EFE/Fehim Demir

kliping centar Srbije
www.ninamedia.rs

Datum: 21.06.2020
Medij: Politika
Rubrika Naslovna
Autori: Dejana Ivanović
Teme: Migranti/azilanti
Naslov: U izbeglištvu 79,5 miliona ljudi

Napomena:
Površina: 915

Strana: 1,12,13



Мигранти ухваћени на мору задржани у Португалији

Фото EPA/Luis Forra

ЗА ДЕСЕТ ГОДИНА УДВОСТРУЧЕН БРОЈ ПРИНУДНО РАСЕЉЕНИХ

У ИЗБЕГЛИШТВУ 79,5 МИЛИОНА ЉУДИ

Чак 13,2 милиона Сиријаца расељено је у земљи или ван ње, односно шестина укупног становништва

Дејана Ивановић

Једна од 97 особа на планети је у изгнанству, сваке три секунде један човек је приморан да напусти свој дом, број избеглица удвостручен је у протеклој деценији, а од 79,5 милиона принудно расељених крајем 2019. чак 45,7 милиона чине они који су побегли у друга подручја своје државе. Ово су само неке од суморних бројки којима обилује годишњи извештај Високог комесаријата Уједињених нација за избеглице (УНХЦР) посвећен трендовима расељавања у 2019. години.

„Чак један проценат светске популације не може да се врати у своје домове због ратова, прогона, кршења људских права и других облика насиља. Сведоци смо измењене реалности јер је присилно расељавање у данашње време не само много распрострањеније већ више није привремено. Међународна заједница је подељена, толико неспособна да направи мир да ће, нажалост, ситуација наставити да се погоршава и страхујем да ће следећа година бити гора од ове", рекао је комесар УН за избеглице Филипо Гранди за Франс прес поводом 20. јуна, Међународног дана избеглица.

Само током прошле године УНХЦР је забележио додатних 9,5 милиона расељених у односу на 2018. годину, а већина потиче из малог броја ратом захваћених земаља. Међу њима је Сирија, разорена деветогодишњим сукобом, а чак 13,2 милиона становника ове државе расељено је у земљи или ван ње, односно шестина укупног становништва, наводи се у извештају УНХЦР-а.

Иако је због пандемије ковида 19 у првој половини 2020. изгледало да ће број принудно расељених престати да расте, то се није обистинило: на десетине хиљада избеглица од краја маја покушавају да стигну до севера и запада Старог континента или других дестинација. Жаришта из којих данас беже прогнани су Сирија, Венецуела, Буркина Фасо, Мали, Нигер, Чад и Мауританија.

На опасном путовању ка бољој будућности коју ће, како верују, наћи пре свега у земљама Европске уније, избеглице се највише задржавају у Турској, где се налази четири милиона прогнаних. Међу њима је близу 3,6 милиона Сиријаца. Ситуација се по-

kliping centar Srbije
www.ninamedia.rs

Datum: 21.06.2020
Medij: Politika
Rubrika Naslovna
Autori: Dejana Ivanović
Teme: Migranti/azilanti
Napomena:
Površina: 915
Naslov: U izbeglištvu 79,5 miliona ljudi
Strana: 1,12,13



Принудно расељен један одсто човечанства



Свет

- Чак 79,5 милиона људи на планети налази се у изгнанству (најновији подаци УНХЦР-а за 2019. годину)
- 2010. је било 40 милиона избеглица у свету, док је 2018. године тај број износио 70 милиона
- Две трећине свих избеглица потиче из пет земаља: Сирије, Венецуеле, Авганистана, Јужног Судана и Мјанмара
- Највише избеглих је у Турској (3,6 милиона), следе Колумбија (1,8 милиона), Пакистан (1,4 милиона), Уганда (1,4 милиона) и Немачка (1,1 милион)
- Готово 46 милиона људи побегло је у друге области унутар своје земље, а 26 милиона живи ван граница своје државе
- Око 4,2 милиона су тражиоци азила, а ту је и 3,6 милиона Венецуеланаца који се рачунају одвојено
- Млађи од 18 година чине 40 одсто укупног броја принудно расељених, а више од 150.000 су деца која путују сама
- Скоро 78 одсто принудно расељених налази се у прогонству више од пет година



Србија

- Тренутно овде борави 5.478 избеглица, тражилаца азила и мигранта. Од тог броја, 222 су непраћена деца и малишани одвојени од старијих у путу
- Од јануара до јуна 2020. захтев за азил у Србији поднеле су 42 особе
- Од усвајања првог Закона о азилу Републике Србије 2008. године до јуна 2020. укупно су 173 особе добиле уточиште (азил) у Србији
- До 15. јуна ове године 4.783 избегличке породице из БиХ и Хрватске добиле су стамбено решење захваљујући напорима државе Србије, ЕУ, УНХЦР-а, великог броја међународних билатералних донатора/земаља
- Од јануара ове године до 16. јуна почета је изградња или су већ уручени кључеви нових станова у 17 општина у Србији

Извор: УНХЦР

Д. Козомара

горшава и у Грчкој, где је током прошле недеље удвостручен број илегалних долазака мигранта из Турске, а само у једном дану грчка полиција пресрела је више од 400 избеглица у пограничним областима.

Средином протекле седмице на Лезбос је стигао чамац са 27 мигранта из Африке и сви су одмах пребачени у здравствени центар где су прегледани, известила је агенција АНА. Ово је пети чамац с мигрантима који је пристигао на поменуто грчко острво од почетка јуна. Пре неколико дана власти ове земље најављивале су протеривање више од 11.000 избеглица које су недавно пристигле из Турске.

Према подацима УНХЦР-а у Грчку је 2019. дошло 74.600 принудно расељених, а већину су чиниле породице с децом из Сирије и Авганистана. Од тога их је 59.700 пристигло на острва, где се на простору намењеном за око 5.000 становника налази више од 36.000 људи.

Избеглице прелазе хиљаде километара месецима, изложене су кријумчарима, путују илегално и често страдају: само у недавно забележеној трагедији у близини туниске обале, приликом потонућа брода, погинула су 22 мигранта. Прошле године на Медитерану се утопило 1.319 избеглица, а међу њима био је велики број жена и деце. До средине јуна ове године већ је на истој рути заувек изгубљено 248 живота.

„Затварање граница широм света због пандемије ковида 19 онима који беже од ратова и прогона додатно је отежало приступ безбедним територијама и азилним процедурама, мреже кријумчара и трговаца људима су постале још суровије према њима, путеви којима покушавају да их пребаце у земље дестинације све су тежи", објашњава за „Политику" Мирјана Миленковски, представница за медије УНХЦР-а у Србији.

Многи принудно расељени налазе се у изгнанству пет и више година, а однос власти према њима се разликује и умногоме зависи и од економске ситуације у земљи у којој су нашли привремено уточиште. Три од првих пет земаља по броју избеглица (Сирија, Венецуела, Авганистан, Јужни Судан и Мјанмар) и саме се суочавају с великим проблемима, сиромаштвом и унутрашњим немирима. Најкритичнија ситуација је у Авганистану, у којем је расељавање становништва ушло у пету деценију, објашњава наша саговорница.

Прошле године на Медитерану се утопило 1.319 избеглица. До средине јуна ове године већ је на истој рути заувек изгубљено 248 живота

„Ако погледамо ситуацију на Балкану, у Србији (у којој је тренутно присутно нешто више од 5.000 избеглица, тражилаца азила и мигранта) од избијања избегличке кризе 2015. године, побољшани су услови смештаја у пет азилних центара. Да би се ови људи збринули док су у земљи, поред тада постојећих, отворени су и нови прихватно-транзитни центри (укупно 14). Држава, уз помоћ УНХЦР-а, других агенција УН, ЕУ и бројних донатора обезбеђује им основне услуге, приступ образовању, здравству. Ипак, потребно је омогућити им и приступ запошљавању, личним документима, путним исправама и другим правима. Недавна ситуација изазвана ковидом 19 такође је показала да је изузетно важно да избеглице и тражиоци азила буду смештени одвојено од мигранта јер су то категорије на које се примењују различити закони и које, према томе, имају различита права", напомиње Мирјана Миленковски. ¶

kliping centar Srbije
www.ninamedia.rs

Datum: 21.06.2020
Medij: Dnevnik
Rubrika Bez naslova
Autori: Redakcija
Teme: Migranti/azilanti; Izbeglice iz EX Jugoslavije
Naslov: U toku je najveći zbeg u istoriji čovečanstva

Napomena:
Površina: 366

Strana: 13



СВАКИ СТОТИ СТАНОВНИК ПЛАНЕТЕ СЕ СУОЧИО СА ИЗБЕГЛИШТВОМ

У току је највећи збег у историји човечанства

Можда и најбољи опис данашње ситуације са избеглицама дао је у свом тексту немачки новинар Матијас фон Хајн који је за "Дојче веле" написао да се Светски дан избеглица (20. јун) обележава само ритуално, иако је у овом тренутку у току највећи збег у историји човечанства.

Иако су бројке алармантне - никада није било оволико избеглица, а све мање их се враћа у домовине - политика ништа не предузима, указује он у тексту.

Како је наведено, сваки стоти становник света морао је све иза себе да остави и узме само најпотребније, јер је био принуђен да бежи. Због прогона, рата и насиља, или гажења основних људских права. И више од половине су деца.

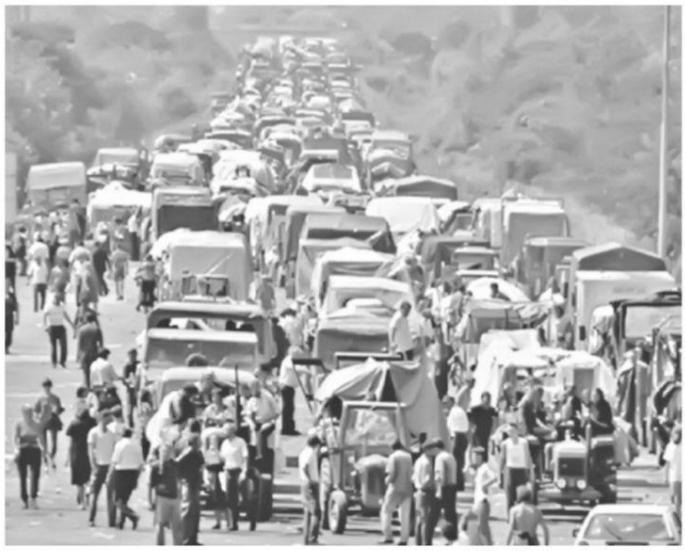

То су поражавајући подаци Високог комесаријата УН за избеглице (УНХЦР), који су објављени поводом Светског дана избеглица. Како се наводи, у свету је близу 80 милиона избеглих и расељених, скоро десет милиона више него пре годину дана и више него икада раније.

У тексту се указује да су ти бројеви и доказ неуспеха глобалне политике.

Након кратког корона-предаха, климатске промене ће вероватно незаустављиво водити ка расту температура, што ће опет приморати милионе људи да напусте своје домовине.

Санкције додатно погоршавају већ претешке услове. Санкције циљају елите, али погађају широку популацију. Према извештају УН, највећи број избеглица долази из Сирије и Венецуеле. Обе земље су под тешким санкцијама. САД су у среду пооштриле санкције против Сирије. У ишчекивању такве одлуке, цене животних намирница су се драстично повећале, чак и у упоришту побуњеника, Идлибу. Глад се шири тамо где већ дуго нема рата.

Објашњење за то се можда крије у детаљу који је нагласио Високи комесар УН за избеглице Филипо Гранди: већ годинама се смањује број људи који се враћају у своје земље. Процењује се да се деведесетих око милион и по људи годишње враћало у своје домовине, а данас то чини мање од 400.000 људи годишње.

Светски дан избеглица се обележава двадесети пут по реду и УНХЦР опет представља свој годишњи извештај.

У време короне сви ти проблеми пали су у други план. Из дана у дан пратимо бројке које илуструју пандемију, дискутујемо о обавези ношења маски и правилима о одстојању. Постигнут је договор и о великим програмима за оживљавање привреде у индустријским земљама.

То показује шта је све могуће постићи одлучном политичком акцијом. Зашто тако није и када је реч о избеглицама, поставља се питање у коментару.

У извештају УН се јасно наглашава да је Немачка много учинила за избеглице. Са око 1,1 милион примљених избеглица, Немачка је на петом месту у свету.

Више од половине избеглица уточиште тражи унутар граница својих земаља. Од оних који земљу напусте, три четвртине остају у некој од суседних земаља. Тако је Турска са 3,6 милиона избеглица, испред Колумбије, водећа земља у свету када је реч о прихвату избеглица. И то треба поздравити, без обзира на то што влада у Анкари избеглице редовно злоупотребљава како би извршила притисак на Европску унију. ■

Двеста хиљада људи се није вратило на КиМ

Последњи талас избеглиштва је наше просторе захватио након сукоба на Косову и Метохији 1999.године и НАТО бомбардовања када је 226.418 грађана, углавном Срба, Рома и осталих, напустило своје домове на КиМ. До данас их се на Косово вратило око 28.500 грађана, међу којима је око 12.500 Срба.

kliping centar Srbije
www.ninamedia.rs

Vreme: 21.06.2020 07:00
Medij: alo.rs
Link: https://www.alo.rs/vesti/region/hrvatska-putovanje-granica-srbija-pasos-bosna-i-
Autori: Alo!
Teme: Komesarijat za izbeglice Republike Srbije

Naslov: Hrvatska spremila specijalni tretman za sve putnike sa srpskim pasošem

AUTOR: Alo DATUM I VREME: 21.06.2020. 07:00

Malo im grafiti puni mržnje, sad maltretiraju na granici

Naime, putnici koji su iz Srbije i Bosne i Hercegovine tokom poslednja dva dana pokušali da uđu u Hrvatsku, a da pritom nisu imali valjani razlog potkrepljen dokumentacijom vraćeni su sa granice u svoju zemlju. To je, kako se navodi, rezultat pooštravanja mera na graničnim prelazima sa Srbijom i BiH, s kojima je povezana većina novoobolelih u Hrvatskoj u poslednjih nedelju dana. S druge strane, ne treba zaboraviti da će se u Hrvatskoj izbori održati 5. jula, pa je tokom prethodne dve nedelje zabeležen niz incidenata u kojima su na meti bili Srbi. A Miodrag Linta, predsednik skupštinskog odbora za dijasporu i Srbe u regionu, naveo je juče da se "Srbima proteranim iz Hrvatske, BiH i sa KiM masovno krše ljudska prava". - Srbi zbog šovinističkih politika koje se vode u Zagrebu, Sarajevu i Prištini ne mogu da ostvare imovinska i druga prava. Zbog toga je važno da Srbija daleko snažnije i aktivnije traži i insistira u međunarodnoj zajednici da se konačno počne sprovoditi Aneks G Bečkog sporazuma o sukcesiji pod nazivom "Privatna svojina i stečena prava" - rekao je Linta. On je dodao da po tom dokumentu svim građanima i pravnim licima moraju biti priznata, zaštićena i vraćena prava koja su imali 31. decembra 1990. godine na prostoru bivše Jugoslavije. Linta zahteva da Komesarijat za izbeglice i migracije i druge nadležne državne institucije u što kraćem roku konačno reše stambeno pitanje svih proteranih Srba i drugih prognanika koji su 25 i više godina podstanari ili žive u neljudskim uslovima.

Datum: 21.06.2020
Medij: TV Studio B
Emisija: Beograde dobro jutro
Autori: Redakcija
Teme: Izbeglice iz EX Jugoslavije

	Početak	Trajanje
Emisija	21.06.2020 06:00:00	315:00
Prilog	21.06.2020 07:44:00	1:14

Naslov: Kršenje ljudskih prava

Srbima iz Bosne i sa Kosova i Metohije masovno se krše ljudska prava, zbog šovinističkih politika koje se vode u Zagrebu, Sarajevu i u Prištini.

Ovo je izjavio predsednik skupštinskog odbora za dijasporu, Miodrag Linta, povodom Svetskog dana izbeglica...

Vreme: 21.06.2020 10:13
Medij: nedeljnikafera.net
Link: http://nedeljnikafera.net/frka-na-granici-hrvatska-spremila-specijalni-tretman-za-sve-putnike-sa-
Autori: Redakcija
Teme: Komesarijat za izbeglice Republike Srbije

Naslov: FRKA NA GRANICI: Hrvatska spremila specijalni tretman za sve putnike sa srpskim pasošem!



putnici koji su iz Srbije i Bosne i Hercegovine tokom poslednja dva dana pokušali da uđu u Hrvatsku, a da pritom nisu imali valjani razlog potkrepljen dokumentacijom vraćeni su sa granice u svoju zemlju. To je, kako se navodi, rezultat pooštravanja mera na graničnim prelazima sa Srbijom i BiH, s kojima je povezana većina novoobolelih u Hrvatskoj u poslednjih nedelju dana. S druge strane, ne treba zaboraviti da će se u Hrvatskoj izbori održati 5. jula, pa je tokom prethodne dve nedelje zabeležen niz incidenata u kojima su na meti bili Srbi. A Miodrag Linta, predsednik skupštinskog odbora za dijasporu i Srbe u regionu, naveo je juče da se "Srbima proteranim iz Hrvatske, BiH i sa KiM masovno krše ljudska prava". Srbi zbog šovinističkih politika koje se vode u Zagrebu, Sarajevu i Prištini ne mogu da ostvare imovinska i druga prava. Zbog toga je važno da Srbija daleko snažnije i aktivnije traži i insistira u međunarodnoj zajednici da se konačno počne sprovoditi Aneks G Bečkog sporazuma o sukcesiji pod nazivom "Privatna svojina i stečena prava" - rekao je Linta. On je dodao da po tom dokumentu svim građanima i pravnim licima moraju biti priznata, zaštićena i vraćena prava koja su imali 31. decembra 1990. godine na prostoru bivše Jugoslavije. Linta zahteva da Komesarijat za izbeglice i migracije i druge nadležne državne institucije u što kraćem roku konačno reše stambeno pitanje svih proteranih Srba i drugih prognanika koji su 25 i više godina podstanari ili žive u neljudskim uslovima. Izvor: Alo

Vreme: 21.06.2020 14:09
Medij: dobrevesti.rs
Link: https://dobrevesti.rs/%D0%BA%D1%83%D0%BB%D1%82%D1%83%D1%80%D0%B0/item/12460-
Autori:
Teme: Komesarijat za izbeglice Republike Srbije

Naslov: Svetski dan izbeglica - Kuća Dobrih Vesti



Svetski dan izbeglica
Svetski dan izbeglica
5
(1 Glas)
Svetski dan izbeglica obeležava se 20 juna. On nas podseća na ljude koji su ostali bez doma, bez svojih najbližih, bez imovine.

Ovaj međunarodni praznik prilika je da se podsetimo na to da je više od 600.000 ljudi iz bivših jugoslovenskih republika tokom ratova devedesetih izbeglo u Srbiju, kao i na gotovo 200.000 interno raseljenih sa Kosova i Metohije.

Prema podacima Visokog komesarijata za izbeglice Ujedinjenih nacija, danas je raseljeno jedan odsto čovečanstva, ili svaki devedeset sedmi čovek na planeti.

"Ove godine obeležavamo Svetski dan izbeglica usred dramatične globalne krize. Ne samo da je rekordan broj ljudi u svetu prisiljen da pobegne iz svojih domova, već se svet bori i sa virusom KOVID-19 - zarazom koja još uvek umnogome utiče na sve nas. Ono što je počelo kao zdravstvena kriza, u međuvremenu se proširilo i danas se veliki broj najugroženijih - izbeglice i raseljeni među njima - suočava sa pandemijom siromaštva", izjavio je povodom Svetskog dana izbeglica, Filip Grandi, Visoki komesar za izbeglice.

Ipak, nastavlja on, u ovim vremenima punim izazova, videli smo i povezanost koja prevazilazi granice. Obični ljudi su pomagali. Primajuće zajednice - posebno one u zemljama sa niskim i srednjim primanjima u kojima živi blizu 90 odsto izbeglica u svetu - nastavile su da pokazuju izuzetno gostoprimstvo.

"Same izbeglice takođe daju značajan doprinos uprkos tome što često žive u ekstremno teškim uslovima. Na primer, volontiraju kao zdravstveni radnici u prvim redovima u Kolumbiji i Ujedinjenom Kraljevstvu; prave sapun koji se deli u Libanu i Nigeru; šiju maske i zaštitnu opremu u Iranu; pomažu u izgradnji centara za izolaciju u Bangladešu; i na drugim mestima u svetu, koriste svoje vreme da pomognu onima kojima je pomoć potrebna u primajućim zajednicama", dodao je.
"Dok se borimo sa KOVIDOM-19, inspirisan sam otpornošću koju su izbeglice pokazale u prevazilaženju sopstvenih kriza raseljenosti i obespravljenosti; odvajanja od doma i porodice, i njihovom odlučnošću da poboljšaju svoje i živote drugih, uprkos ovim i drugim poteškoćama", istakao je Grandi.

Istakao je i da odaje priznanje i izražava poštovanje izbeglicama i raseljenima širom sveta za njihovu

hrabrost.

"Takođe odajem počast zajednicama koje su ih primile i pokazale univerzalne zajedničke vrednosti, samilost i čovečnost.One ponekad pružaju dom i štite izbeglice godinama, čak generacijama. Činjenica da se drže ovih vrednosti i u doma pandemije predstavlja snažnu poruku nade i solidarnosti. Izazovi nisu nepoznanica za UNHCR. Više od 70 godina nalazimo se u prvim redovima kriza bez broja. Pa ipak, ova globalna pandemija je potpuno nove snage. Naš prioritet je bio i biće da ostanemo uz izbeglice, interno rasljene i apatride koje imamo zadatak da štitimo i da im pružimo pomoć. Ali to ne možemo sami", kaže Grandi.

"Prethodnih meseci, organizovanje pomoći i podrške za pripremu i reagovanje na pandemiju bilo je od presudnog značaja. I videli smo kako države i zajednice širom sveta uključuju izbeglice u sopstvene nacionalne zdravstvene službe. Sada je jednako važno da osiguramo uključivanje izbeglica i raseljenih u preko potreban društveno ekonomski odgovor na pandemiju KOVID-19".

"Globalni dogovor za izbeglice postavio je čvrst temelj za ovaj odgovor. Već smo videli kako on funkcioniše, dok bilateralni donatori, međunarodne finansijske institucije i privatni sektor odgovaraju na ovu krizu pomažući izbeglicama preko vlada zemalja prijema. Takvu pomoć je potrebno nastaviti i udvostručiti tako da zemlje dobiju potrebne resurse za uključivanje izbeglica i raseljenih i da bi obezbedile da ekonomske i socijalne nejednakosti ne rezultiraju neslogom unutar i između zajednica. Da bi povratak izbeglica postao izvodljiva opcija, potrebno je više ulaganja u zemlje porekla. Na današnji Svetski dan izbeglica, pozivam na veću globalnu solidarnost i akciju da se izbeglice, interno raseljeni i apatridi kao i njihovi domaćini uključe i podrže. Ko god da ste. Bez obzira odakle ste. Svako od nas može da doprinese", zaključio je Grandi.

Datum: 22.06.2020
Medij: Danas
Rubrika Region
Autori: Redakcija
Teme: Migranti/azilanti

Napomena:
Površina: 18

Naslov: OTKRIVENA 22 MIGRANTA U CISTERNAMA SA SRPSKIM TABLICAMA

Strana: 15



OTKRIVENA 22 MIGRANTA U CISTERNAMA SA SRPSKIM TABLICAMA

Ljubljana - Slovenačka granična policija otkrila je na graničnom prelazu Gruškovje/Macelj 22 osobe skrivene u cisternama teretnih vozila srpskih registracija. Ilegalni migranti i izbeglice poreklom su iz Bangladeša, Indije, Turske i Sirije i pretilo im je gušenje zbog nedostatka kiseonika, prenosi Hina. „Policija je spasila živote 22 osobe, jer je postojala velika opasnost da se u cisternama uguše", navode iz Granične policije Slovenije.

kliping centar Srbije
www.ninamedia.rs

Datum: 22.06.2020
Medij: Kurir
Rubrika Vesti
Autori: Redakcija
Teme: Migranti/azilanti
Naslov: LIBIJAC NOŽEM UBIO TRI OSOBE

Napomena:
Površina: 584

Strana: 18



VELIKA BRITANIJA TERORISTIČKI NAPAD U REDINGU

LIBIJAC NOŽEM UBIO TRI OSOBE

Motivi Napadač je identifikovan kao Hairi Sadalah, azilant iz Libije star 25 godina. On je ljude u parku napadao nasumice



FOTO: AP

Antiterorističke jedinice... Specijalci ispituju stan Hairija Sadalaha

LONDON - Tri osobe su ubijene, a tri ozbiljno povređene u terorističkom napadu nožem u parku u engleskom gradu Redingu.

Iako je policija u noći između subote i nedelje tvrdila da napad ne tretira kao terorizam, juče su saopštili da je ste reč o terorističkom činu, a britanski Telegraf tvrdi da je napadač Hairi Sadalah, azilant iz Libije star 25 godina.

Kao da je tuča

- Napadač je u jednom trenutku izvukao nož usred parka, uzviknuo nešto što nismo razumeli, a onda počeo nasumice da bode ljude. Video sam kako je trojici muškaraca zario nož u vrat i pazuh pre nego što se okrenuo i nastavio da napada. Svuda su bile porodice s decom - ispričao je očevidac za Dejli mejl.

Lorens Vort, drugi očevidac, rekao je da se činilo da napadač želi da se tuče s nekim.

- Mislio sam da želi da udari nekog pesnicom. Kretao se oko ljudi suprotno smeru kazaljke na satu. Video sam nož, bio je dugačak najmanje 12 centimetara. Viknuo sam svima da beže - rekao je on.

Nakon toga jedan nenaoružani policajac bacio se na napadača i uhapsio ga. Incident se dogodio nekoliko sati nakon protesta koji su održani u znak podrške pokretu „Crni životi su važni“, ali među povređenima nije bilo demonstranata.

Zgrožen sam

- Zgrožen sam što se desilo da ljudi izgube život na ovaj način. Razgovarao sam s policijom iz Redinga i pohvalio hrabrost njihovih policajaca. Naučićemo nove lekcije i nećemo oklevati da preduzmemo akciju kada je to potrebno - rekao je Boris Džonson, premijer Velike Britanije.

Očevidac: Video sam kako je zario nož u vrat i pazuh trojici ljudi



Hapšenje... Policajac sam savladao napadača



FOTO: PROFIMEDIA

Forenzički šatori... Mesto zločina

NAJGORI NAPADI U BRITANIJI U 21. VEKU

BOMBA U CENTRALNOM LONDONU
7. jul 2005.
56 MRTVIH
POČINIOCI: Islamski teroristi



FOTO: PROFIMEDIA



FOTO: PROFIMEDIA

BOMBA NA KONCERTU ARIJANE GRANDE
22. maj 2017.
23 MRTVIH
POČINIOCI: Islamski teroristi

NAPAD NA LONDONSKOM MOSTU
3. jun 2017.
8 MRTVIH
POČINIOCI: Islamski teroristi



FOTO: PROFIMEDIA

kliping centar Srbije
www.ninamedia.rs

Datum: 22.06.2020
Medij: Alo
Rubrika Hronika
Autori: N. G.
Teme: Migranti/azilanti

Napomena:
Površina: 29

Naslov: Cisterne prevozile migrante

Strana: 10



Cisterne prevozile migrante

Slovenačka granična policija otkrila je u subotu na graničnom prelazu Gruškovje - Macelj 22 migranata sakrivena u cisternama teretnih vozila sa srpskim tablicama. Navodno je migrantima pretilo gušenje zbog nedostatka kiseonika. U cisterni prvog vozila otkriveno je 13 iscrpljenih osoba, dok je u drugoj bilo još devet migranata. N. G.

kliping centar Srbije
www.ninamedia.rs

Datum: 22.06.2020
Medij: Večernje novosti
Rubrika Hronika
Autori: Š.M.
Teme: Migranti/azilanti

Napomena:
Površina: 36



Naslov: NAŠA CISTERNA SA 22 MIGRANTA

Strana: 12

НА ГРАНИЦИ СЛОВЕНИЈЕ

НАША ЦИСТЕРНА СА 22 МИГРАНТА

СЛОВЕНАЧКА гранична полиција открила је на једном од најпрометнијих граничних прелаза Грушковје/Мацељ покушај кријумчарења 22 особе илегално скривене у цистернама теретних возила са српским таблицама. Према незваничним информацијама, људи који су се налазили у камионима били су у животној опасности јер је доток кисеоника био слаб.

Приликом појачане активности граничне контроле у циљу откривања људи који илегално покушавају да уђу у Словенију у суботу око 12 часова у две цистерне су употребом техничких средстава открили мигранте и избеглице из Бангладеша, Индије, Турске и Сирије.■ Ш. М.

kliping centar Srbije
www.ninamedia.rs

Vreme: 21.06.2020 06:30
Medij: Fonet
Link: http://www.fonet.rs
Autori: Redakcija
Teme: Migranti/azilanti
Naslov: MIGRANTI U SRPSKIM KAMIONIMA

MIGRANTI U SRPSKIM KAMIONIMA

LJUBLJANA, 21. jun 2020. (FoNet) - Slovenačka policija saopštila je danas da je pronašla 22 migranta sakrivena u dva kamiona za prevoz napitaka sa srpskim tablicama.

Migranti su otkriveni u subotu u kamionima na granici s Hrvatskom, navela je policija.

Sakriveni ljudi su mogli da se uguše, navela je policija i dodala da su oni iz Bangladeša, Indije, Turske i Sirije.

Policajci su prvo otkrili 13 osoba u jednom kamionu na granici, a potom su pretražili i drugo vozilo iste kompanije, gde su pronašli još devet migranata.

Na Balkanu su zaglavljene hiljade migranata koji traže načine da stignu do zapadne Evrope, često se oslanjajući na krijumčare ljudi radi ilegalnog prelaska granica, podseća Radio Slobodna Evropa.

Vreme: 21.06.2020 06:32
Medij: Fonet
Link: http://www.fonet.rs
Autori: Redakcija
Teme: Migranti/azilanti
Naslov: DODIK: STERILIZACIJA BIH

DODIK: STERILIZACIJA BIH

BANJALUKA, 21. jun 2020. (FoNet) - Migranti potežu oružje na policiju u Republici Srpskoj, prisutni su na putevima i naseljenim područjima, rekao je danas član Predsedništva BiH Milorad Dodik i istakao "da mora da se obezbedi potpuna sterilizacija našeg prostora i sigurnost naših ljudi kojih već imaju strah od migranata".

Dodik je naveo da su migranti ozbiljan politički i bezbednosni problem u BiH i da ova tema mora biti urgentna.

Kako je istakao, Izvršni komitet SNSD je zatražio od Vlade RS da sačini plan mera kako bi se reagovalo na prisustvo migranata. Ta radna grupa tražiće da se predlože mere na nivou Bosne i Hercegovine.

"Naša bazična politika oko migranta ostaje ista. Smatramo da je jedino neopohodna brza mera - da BiH s entitetima osigura svu logistiku i da se migranti koji se evidentiraju odmah deportuju bez ikakvih oklevanja. To bi moglo uneti dodatnu sigurnost među sve ljude u BiH", smatra Dodik, prenosi klix.ba.

Dodik je ocenio neprihvatljivim zahteve institucija sa Zapada koji traže da se migrantska kriza rasporedi jednako širom BiH.

"To odbijamo. RS neće finansirati nikakve sabirne centre niti će dozvoliti njihovo formiranje na svom području", rekao je Dodik.

Vreme: 19.06.2020 10:00
Medij: rtvpancevo.rs
Link: http://rtvpancevo.rs/2020/06/19/danas-je-svetski-dan-izbeglica/
Autori: Redakcija
Teme: Komesarijat za izbeglice Republike Srbije

Naslov: Danas je svetski dan izbeglica

Danas je svetski dan izbeglica
19. juna 2020.066

Svetski dan izbeglica je dan koji nas podseća na ljude koji su ostali bez doma, bez najmilijih, bez posla i imovine, koji su prisiljeni da traže sigurnu zemlju ili su našli novi dom negde daleko. Tim ljudima u jednom trenutku celi život stane, i takav se nikad više ne nastavi.

UNHCR navodi zabrinjavajući podatak, da je danas raseljeno jedan odsto čovečanstvana, svaka 97 osoba na svetu, i veći broj raseljenih lica se ne pamti. Od toga broja skoro polovinu čine deca, kao posebno ugrožena kategorija.

Međunarodni dan izbeglica je prilika da se podsetimo da je 618.000 ljudi dobilo izbeglički status usled ratnih dešavanja na prostorima bivše SFRJ. U statusu je još uvek 25.794 lica (17.670 iz Republike Hrvatske i 8.124 iz Bosne i Hercegovine), kao i na sudbinu 196.995 interno raseljenih lica sa Kosova i Metohije.
Srbija i dalje neumorno radi na obezbeđivanju krova nad glavom ljudima koji su tokom sukoba devedesetih godina prošlog veka na prostoru bivše Jugoslavije morali da napuste dom, a zajedno sa Evropom i ostatakom sveta suočava se sa jednim od najvećih egzodusa u skorijoj istoriji. Od početka izbegličke krize preko milion ljudi sa Bliskog Istoka i severne Afrike prošlo je kroz Srbiju.

Zahvaljujući Regionalnom stambenom programu (RSP), zajedničkom višegodišnjem programu koji se finansira donatorskim sredstvima, a ima za cilj da stambeno zbrine najugroženije izbegličke porodice Srbija je do danas uselila 4 783 porodice. Regionalnog stambenog programa. Za još oko 3.000 porodica biće obezbeđen dom do kraja realizacije ovog projekta 2021. godine. Do danas iz donatorskih i budžetskih sredstava Republike Srbije, zbrinuto je blizu 21.000 porodica, a ekonomski osnaženo još 21.100 porodica .
Srbija je pokzala humanost i puno poštovanje međunarodnih standarda u prihvatu i zbrinjavanju migranata, koji su prošli preko njene teritorije. Iako danas u 18 azilnih i prihvatnih centara u Srbiji boravi oko 4 800 lica, u periodu 2008-2020 godine samo je 173 lica dobilo azil ili supsidijarnu zaštitu.

Komesarijat za izbeglice i migracije se ovim povodom zahvaljuje međunarodnim organizacijama i svim donatorima na ukazanoj podršci i uloženim sredstvima za poboljšanje života izbegličke populacije, kao i na naporima u borbi za uspostavljanje mehanizama za sveobuhvatno i pravedno rešavanje za ova lica. Republika Srbija je potpuno posvećena ispunjavanju svojih obaveza i jačanju strabilnosti i mira na Balkanu.

Datum: 19.06.2020
Medij: RTS1
Emisija: Vesti 00/RTS1
Autori: Redakcija
Teme: Migranti/azilanti; Migracije

	Početak	Trajanje
Emisija	19.06.2020 23:45:00	10:00
Prilog	19.06.2020 23:51:00	0:47

Naslov: Održan protest u Banji Koviljači

Oko 400 građana Banje Koviljače izašlo je juče na ulice i zatražilo da se migranti koji se okupljaju na Železničkoj stanici trajno izmeste iz njihovog mesta, ali i sa područaja grada Loznice.

Vreme: 22.06.2020 09:00
Medij: politika.rs
Link: http://www.politika.rs/sr/clanak/456689/U-Beograd-dnevno-dode-i-do-100-migranata
Autori: Dragana Jokić-Stamenković
Teme: Komesarijat za izbeglice Republike Srbije; Vladimir Cucić; Migranti/azilanti

Naslov: U Beograd dnevno dođe i do 100 migranata



"To su prevelike brojke, ne znam odakle im ta informacija", bila je prva reakcija Vladimira Cucića, komesara za izbeglice i migracije Republike Srbije (KIRS), na Fonteksovo saopštenje o desetostrukom povećanju ilegalnih prelazaka granica na zapadnobalkanskoj ruti u maju u odnosu na april. Podaci koje o trenutnom broju migranata u Srbiji ima ova državna organizacija potpuno odudaraju od brojki koje iznosi nevladin sektor, a čiji predstavnici tvrde da sistem te brojeve gotovo uvek minimalizuje i da je prava slika isplivala u javnost u toku vanrednog stanja kada su sve izbeglice iz Afrike i Azije morale biti smeštene u kampove. U KIRS-u tvrde da su u toku vanrednog stanja u njihovim centrima zbrinuli do 9.100 migranata, od kojih nijedan nije zaražen virusom korona, a da u

Komesarijat za izbeglice i migracije Republike Srbije tvrdi da je u našoj zemlji trenutno 6.000 izbeglica, a Centar za zaštitu i pomoć tražilaca azila - dve hiljade više

TEMA NEDELjE: NAVALA MIGRANATA POSLE OTVARANjA GRANICA

"To su prevelike brojke, ne znam odakle im ta informacija", bila je prva reakcija Vladimira Cucića, komesara za izbeglice i migracije Republike Srbije (KIRS), na Fonteksovo saopštenje o desetostrukom povećanju ilegalnih prelazaka granica na zapadnobalkanskoj ruti u maju u odnosu na april. Podaci koje o trenutnom broju migranata u Srbiji ima ova državna organizacija potpuno odudaraju od brojki koje iznosi nevladin sektor, a čiji predstavnici tvrde da sistem te brojeve gotovo uvek minimalizuje i da je prava slika isplivala u javnost u toku vanrednog stanja kada su sve izbeglice iz Afrike i Azije morale biti smeštene u kampove. U KIRS-u tvrde da su u toku vanrednog stanja u njihovim centrima zbrinuli do 9.100 migranata, od kojih nijedan nije zaražen virusom korona, a da u pet azilnih i 12 prihvatnih centara sada boravi njih 4.827, pa da ih, uz oko 1.000 onih koji se trenutno nalaze na ulicama, u Srbiji sada ima blizu 6.000. Prema proceni Centra za zaštitu i pomoć tražilaca azila, ovih dana među nama je čak oko 8.000 migranata, a Radoš Đurović, direktor te NVO, ističe da od početka juna primećuju povećanje broja tih izbeglica koje borave van kampova. Ima ih, navodi on, najviše iz Avganistana, Pakistana i Sirije, a dolaze čak i iz Egipta, Iraka, Palestine. Ulaze u zemlju iz Severne Makedonije i s Kosova i Metohije, a nastoje da odu ka Hrvatskoj, Mađarskoj i Rumuniji. U komesarijatu beleže da sem iz navedenih zemalja, migranti stižu i iz Bangladeša i Irana, ali da teže ka zemljama Zapadne Evrope - Nemačkoj, Italiji i Švedskoj. Đurović tvrdi da u Beograd svakodnevno stigne od 50 do 100 novih migranata i kaže da se to jasno vidi u parkovima pored Glavne železničke stanice. "Brojke se vraćaju na stanje pre nego što je virus korona stigao u našu zemlju. Ne isključujemo mogućnost da je i u toku pooštrenih mera zbog proglašenja pandemije postojala njihova ulazna i izlazna ruta iz Srbije, ali u smanjenom obimu. Komesarijat za izbeglice je pre pandemije tvrdio da je u Srbiji 4.000-5.000 migranata, što je nerealno manja cifra, jer kada su zbog pandemije morali da ih smeste sve u kampove ispostavilo se da ih je oko 9.000. Odatle znamo broj izbeglih, sve je objavljeno u medijima. Ne sme institucija koja se bavi migracijama da stvara takvu sliku. To je i jedan od razloga što u našem narodu vladaju nepoverenje i odbojnost prema migrantima, jer građani jedno vide na terenu, a drugo čuju u javnosti", naglašava Đurović. Drugi razlog nepoverenja je, kaže, to što, za razliku od mnogih zemalja, status migranata kod nas nije regulisan i što oni jednostavno ne postoje u našem sistemu. "Pitanje pravnog osnova boravka migranata u Srbiji je nerešeno, niti su tražioci azila, niti su u postupku deportacije, niti je protiv njih

pokrenut prekršajni postupak", ističe Đurović i dodaje da odbojnost stvara i treća činjenica da se brojni migranti u Srbiji nalaze na ulicama, te da država mora proširiti njihov prihvat u centrima. Broj migranata u prihvatnim centrima u Srbiji se smanjio, ali ne ispod nivoa pre vanrednog stanja, naglašavaju u Komesarijatu za izbeglice. Otpor prema njima se najviše vidi na pojedinim sajtovima i fejsbuk stranicama, kažu za naš list u KIRS-u. "Pojedine organizacije, stranke i pojedinci su još pre pandemije započele antimigrantsku kampanju koja se, s uvođenjem vanrednog stanja, potpuno preselila na društvene mreže. Ljude su plašili migrantima ne birajući način, ni reči. S ukidanjem vanrednog stanja, i prosto zbog činjenice da sad svi vide da nema 'naseljenih milion migranata' i da oni, kao što sami govore, ne žele da ostanu u Srbiji, te da ih je značajan broj već otišao, a da su incidenti koje prave retki i najčešće između njih samih, antimigrantska kampanja je izgubila snagu", naglašavaju predstavnici KIRS-a. Posebne dozvole za izlazak iz kampa Kretanje migranata van kampova ograničeno je i po ukidanju vanrednog stanja jer mogu izaći samo uz posebne dozvole za šta, tvrdi Đurović, nema zakonske potpore. Pretpostavlja da je razlog sprečavanje incidenata kakvi su se dogodili na grčko-turskoj granici jer bi i ovdašnji migranti odjednom pohrlili da izađu iz Srbije, što im je cilj. "Posebnim dozvolama za napuštanje centara sprečava se opterećenje naših granica na severu i zapadu. Time se od Srbije, kao poslednje stanice pred ulazak u Evropsku uniju, pravi tampon-zona, a problem izmešta van te zajednice zemalja", ukazuje Đurović. U KIRS-u podsećaju da je radi kontrolisanja širenja kovida 19 u toku trajanja vanrednog stanja na snazi bila i Odluka Vlade Srbije o privremenom ograničavanju kretanja tražilaca azila i iregularnih migranata smeštenih u centrima. Mogli su da napuste centre uz dozvolu, na kratko vreme, radi odlaska do lekara, podizanja novca na bankomatima, ili u manje snabdevanje u prodavnicama. "Kao što je svima dobro poznato, Srbija nije destinacija koju migranti žele, već samo usputna stanica ka zemljama EU. Nakon ukidanja vanrednog stanja, migrantima su nastavljene da se izdaju dozvole za izlazak što je deo njih, očigledno, iskoristio da napusti zemlju", kažu u Komesarijatu za izbeglice na Đurovićeve tvrdnje da se krši zakon.

Vreme: 22.06.2020 13:12
Medij: Fonet
Link: http://www.fonet.rs
Autori: Redakcija
Teme: Migranti/azilanti

Naslov: VLAST STVARALA PANIKU

VLAST STVARALA PANIKU

BEOGRAD, 22. jun 2020. (FoNet) - Vlast je tokom vanrednog stanja, kroz svoje kanale, plasirala lažne vesti, kako bi u ključnim momentima prikrila neke svoje zakasnele reakcije, izjavio je FoNetu glavni urednik portala Mašina, Marko Miletić, koji smatra da je to bio pokušaj sprečavanja panike koji je zapravo stvarao paniku.

Prema njegovom stavu, odnos prema javnom zdravstvu je iskorišćen za političku kampanju, što je medije stavljalo u "nezgodan položaj".

Miletić je u serijalu Presstup podsetio da je nastavljen plasman lažnih vesti u vezi sa migranatima i 5G tehnologijom, dok su ljudi koji se inače protive vakcinaciji dobili dodatni prostor da o tome govore.

Migranti i 5G tehlologija su "postali odgovorni za sve što nam se dešava", dodao je on i upozorio da smo posledice nekih lažnih vesti i videli.

Dogodio se upad upad automobilom u migrantski kamp, podsetio je Miletić i konstatovao da su se pojavile i "izborne liste koje svoje politike zasnivaju upravo na lažnim vestima i stvaranju panike".

On misli da je "veoma nezahvalno" ocenjivati izveštavanje medija tokom izborne kampanje koja je bila "čudna".

Po završetku vanrednog stanja, opozicija "nije bila sasvim sigurna" da li bojkotuje izbore ili ne, ocenio je Miletić i predočio da se "opoziciona pojavnost svela na priču oko toga ko jeste, a ko nije Vučićev čovek".

Kako je primetio, "imali smo minimalnu priču o stvarima koje ljude tište", budući da se najmanje pričalo o radnom i materijalnom položaju ljudi.

Epidemija je pokazala da je medijska scena u Srbiji "izuzetno nagrižena tržišnim virusom", ilustrovao je Miletić.

On je ukazao da tržište koje je uvedeno privatizacijom medija ima negativan uticaj, pre svega na manje, lokalne medije i na radni položaj novinara.

Prema njegovom viđenju, lokalni mediji "u najvećoj meri rade u javnom interesu", što se moglo videti tokom epidemije.

Vreme: 22.06.2020 13:12
Medij: Fonet
Link: http://www.fonet.rs
Autori: Redakcija
Teme: Migranti/azilanti

Naslov: VLAST STVARALA PANIKU

Ljudi su bili "žedni informacija" o tome šta se dešava baš u njihovom gradu, koliko je zaraženih i kakva je situacija u lokalnoj bolnici, obrazložio je Miletić.

On je istakao da su o tome su izveštavali lokalni mediji, i napomenuo da su novinari u njima u izuzetno teškom položaju, "a dali su maksimum svojih mogućnosti i ne mogu to novčano da materijalizuju".

Kao odgovorne za takvo stanje Miletić je "pre svega" označio vlast, odnosno "ljude koji donose zakone, ne samo medijske", i objasnio da pritom ne misli "samo na aktuelnu vlast".

Prema njegovom mišljenju, potrebno je menjati zakonske regulative, "kako bi ljudi koji rade u medijima i javni interes bili ispred interesa profita".

Solidarnosti među novinarkama i novinarima, smatra Miletić, "ne manjka", ali ističe da bi trebalo "da se organizujemo i podignemo je na viši nivo".

On je poručio da solidarnost "mora da ima materijalne oblike" i da ne bi trebalo da se zasniva samo na "nečijoj ličnoj empatiji", već mora da dobije neku vrstu organizovanog oblika.

"Sindikati su zvanične masovne organizacije radnika i radnica, i ljudi u medijima bi morali da razmišljaju u tom pravcu, da se naša solidarnost ne bi završavala samo na ličnim reakcijama", rekao je Miletić.

On je istakao da je portalu Mašina to veoma važna tema i podsetio da je taj portal nedavno dobio plaketu Nezavisnog udruženja novinara Srbije, kao priznanje za doprinos izveštavanju o radnim pravima i sindikalnom organizovanju.

Novinarska udruženja, izričit je Miletić, trebalo bi da služe "podsećanju" na novinarsku etiku, ali će medijski radnici u dogledno vreme morati da se "pozabave" i drugim stvarima.

"Novinarke i novinari će morati da reaguju i na promene Zakona o radu koje se najavljuju za sledeću godinu", zaključio je Miletić.

Datum: 20.06.2020
Medij: Sloboda
Rubrika Aktuelno
Autori: Redakcija
Teme: Komesarijat za izbeglice Republike Srbije

Napomena:
Površina: 114



Naslov: UREĐENJE TOKOM LETNJEG PERIODA

НЕ ЗАТАВРА СЕ ПРИХВАТНИ ЦЕНТАР ЗА МИГРАНТЕ

Уређење током летњег периода

Прихватни центар за мигранте "Четврти километар" у Пироту неће бити затворен, како су објавили поједини медији, већ ће бити стављен у стање мировања. Током лета и тај период биће искоришћен за уређење Центра и одмор људи који су тамо били појачано ангажовани због пандемије, казао је Слободан Савовић, координатор Комесаријата за избеглице и миграције за југ Србије. Како је истакао Савовић, за све ово време у прихватним центрима није забележен ниједан случај Короне, иако су сматрани потенцијалним жариштима, и додао да је планирано да се мигранти током наредне недеље привремено иселе у Центар Дивљане. У Центру у Пироту тренутно борави 80 миграната из Авганистана, Пакистана, Ирана, Ирака и Сирије.



К. М.

kliping centar Srbije
www.ninamedia.rs

Datum: 23.06.2020
Medij: Danas
Rubrika Dijalog
Autori: Milojko Pantić
Teme: Migranti/azilanti
Naslov: Politički „genocid" nad Srbima

Napomena:
Površina: 515

Strana: 13

Politički „genocid" nad Srbima



Milojko Pantić

MIŠLJENJE

„Krunu, krunu mu dajte, malo mu je da bude predsednik, on je i car. Bravo, care, dobro će ti pristajati kruna." To su reči koje je, iz neposredne blizine, što je i snimljeno, Aleksandru Vučiću uputio neidentifikovani građanin Čačka prilikom predizborne posete ovom gradu. To je i dokaz da je pobednik lažnih izbora dosadio i Bogu i narodu. Tako nešto nije doživeo nijedan vladalac Srbije u njenoj političkoj istoriji. Inače, u svetskoj političkoj istoriji ovo je vreme u kome planetom upravlja svetska finansijska oligarhija i to iz drugog plana ili iz senke, putem „duboke države", kako kažu, protivnici globalizma tzv. suverenisti. Srbija međutim nije ni duboka ni plitka država jer ona kao država ne postoji. Sve njene institucije pod plaštom politike, zarobili su i privatizovali čisti kriminalci i ratni profiteri. Aleksandar Vučić „šef" tog kriminalnog klana, koji ja nazivam Čipuličkim po zaseoku kraj Bugojna u Bosni odakle potiče neustavni vladar Srbije, 21. juna je ponovo pobedio na izborima u kojima se nije birala vlast već njegova tzv. opozicija u parlamentu koji kao i država takođe - ne postoji. Srbija je definitivno pretvorena u ogromnu psihijatrijsku kliniku. Ne može se drugačije objasniti bezotporna predaja zemlje u ruke kriminalaca i ratnih profitera.

Toliko se tuge, razočarenja, ogorčenja i očajanja nakupilo u meni, da više ne znam šta da kažem ni o tom opskurnom tiraninu ni o situaciji u kojoj smo se našli. Jer pazite bilans skoro tridesetogodišnjeg bavljenja politikom i osmogodišnje neograničene i protivustavne vladavine Srbijom Aleksandra Vučića, jesu sve same afera do afere, kriminal do kriminala. Spisak je dug pa zato evo samo najvažnijih počevši od onih takoreći jučerašnjih. 1. Krušik, 2. Jovanjica, 3. Savamala, 4. Helikopter, 5. Smrt na naplatnoj rampi, 6. Megatrend i lažni doktorati, 7. Ubistvo Olivera Ivanovića, 8. Ruski špijun, 9. PKB, 10. RTB Bor, 11. Beograd na vodi, 12. Železnice Srbije, 13. Glavna železnička stanica u Beogradu, 14. Trg republike, 15. Stanovi u Bugarskoj, 16. Kosovo sa bezbroj afera, 17. Kafana na Pančićevom vrhu, 18. Jutka, 19. Lučani, 20. Paljenje kuće novinara u Grockoj, 21. Sin Željka Mitrovića, 22. Ivana Bodrožić, 23. Mala matura, 24. Metro, 25. Migranti, 26. Novogodišnja rasveta, 27. Gondola i jarboli, 28. Kantrimen, 29. Ministar odbrane služi vojni rok 15 dana, 30. Aflatoksin u mleku, 31. Mini-hidroelektrane, 32. Šreder (podrška), 33. Toni Bler (savetnik), 34. Paljenje kuće predsedniku Vojnog sindikata, 35. Milionski poslovi porodice Kisić sa javnim preduzećima, 36. Firma Andreja Vučića sa falsifikovanom ličnom kartom, 37. Druženje Danila Vučića sa kriminalcima, 38. Odavanje počasti narko-dileru Saletu Mutavom, 39. Protivzakonita privatizacija fudbala, Zvezde i Partizana, 40. Protivzakonito doniranje našeg novca u regionu i svetu, 41. Uzurpacija svih medija, 42. Neustavno zavođenje vanrednog stanja, 43. Kupovina respiratora na crno, 44. Klizište na koridoru 10 preko kojeg je, kako kaže nekadašnji ministar Velimir Ilić, iz budžeta nestalo 180 miliona evra, 45. Rasprodaja državne imovine od Aerodroma Beograd i JAT-a do Sartida, 46. Povećanje duga Srbije sa 15,3 ma preko 30 miliona evra, 47. Zloupotreba dece u političke svrhe, 48. Bakljade na krovovima zgrada u vreme policijskog časa i tako redom i tome slično. Zar ovaj spisak nije očigledan dokaz da zakoni u Srbiji ne važe za vlast već samo za građane.

I pored svih nabrojanih pravnih, političkih i moralnih nedela, čak i zločina, Aleksandar Vučić je dobio i ove izbore. I dobijaće ih i ubuduće sve dok naša deca ne postanu robovi njihovoj deci. Sve te afere kriminalne vlasti list Danas i ostali malobrojni nezavisni mediji registrovali su iz nedelje u nedelju

Ni o jednoj jedinoj od pomenutih afera zbog kojih u normalnim zemljama pada vlada i ide se u zatvor, u parlamentu Srbije nije reč progovorena, jer Skupština Vučiću služi samo da pred Evropom simulira demokratiju.

I pored svih nabrojanih pravnih, političkih i moralnih nedela, čak i zločina, Aleksandar Vučić je dobio i ove izbore. I dobijaće ih i ubuduće sve dok naša deca ne postanu robovi njihovoj deci. Sve te afere kriminalne vlasti list Danas i ostali malobrojni nezavisni mediji registrovali su iz nedelje u nedelju. To je međutim za vodu bio ubod komarca jer ne postoji javno mnjenje zato što on drži većinu glavnih medija. Neće naravno lažni nacionalisti i lažne patriote nikada javno reći: Mi smo razbili bivšu veliku državu i stvorili za nas i našu decu, ovakvu današnju bespravnu Srbiju. Za svakog međutim ko zna da misli, rehabilitacija ratnih zločinaca iz devedesetih od doktora Hulje Šešelja, do opskurnog Kapetana Dragana, koji veličanjem ubica Zorana Đinđića i sebe svrstava među nacionalne heroje, poruka lažnih izbora je nedvosmislena: Budućnost Srbije su naši naslednici, a kome se ne sviđa može da ide kud god želi. Sada je valjda i laicima jasno: Od 2008. godine kada su još bili radikali i imali izbornu listu: „Napred Srbijo" do ove poslednje „Aleksandar Vučić - za našu decu", što je čista kopija liste nemačkih nacista iz 1934: Adolf Hitler - za našu decu", ti kriminalci pod plaštom politike ne rade ništa drugo nego ispunjavaju ko zna gde i ko zna od koga napravljen plan uništavanja Srbije i srpske nacije. Nikada niko u političkoj istoriji čovečanstva nije izvršio genocid nad sopstvenim narodom. Uradio je to Aleksandar Vučić jer je tri četvrtine stanovništva isključio iz politike.

Ja više nemam volje da pričam ništa o tom zloduhu Srbije, osim možda upozorenja mladim ljudima koji na društvenim mrežama i preko tabloidnih medija, mene zbog stava o Zvezdi i Kapetanu Draganu, proglašavaju izdajnikom, stranim plaćenikom i nazivaju kojekakvim pogrdnim imenima. Oni moraju znati da je u njihovim godinama izginulo mnogo mladića učesnika u pljačkaškim ratovima razbijanja Jugoslavije devedesetih godina. Njihovi komandanti su osuđeni kao ratni zločinci i robijaju po evropskim kazamatima. Neki od tih vojnih ratnih zločinaca su u zatvor otišli u vreme kada ti mladi ljudi nisu bili ni rođeni i danas su na slobodi. Za razliku od vojnih zločinaca civilni borci za teritorije i navodnu odbranu srpstva i danas su na vlasti kao lažni nacionalisti i ratni profiteri. Evo ih organizuju izbore, rehabilituju te iste zločince a pripremaju nove mladiće za „topovsko meso" u nekom budućem ratu. Jer nacionalizam pogotovu lažni, po svojoj prirodi uvek vodi u sukobe koji završavaju ratovima. U tim kao i u svim ratovima gine vojska a profitiraju psi rata razni Šešelji, Vučići, Nikolići, Dačići, Vučelići, Vulini i sličnih. Svi oni bili su ili saradnici ili omiljeni opozicionari zločinca Slobodana Miloševića u devedesetim godinama prošlog veka. I mora se shvatiti. Posle ovih izbora oni neće stati, nego će nastaviti da istim metodama, dakle lažnim nacionalizmom i navodnim patriotizmom, uz pomoć vanrednog stanja i policijskih časova, uništavaju Srbiju i sve nas. Ukinuli su državu, zemlju pretvorili u veliki sabirni logor kojim upravljaju po svom ćefu, a uskoro će Beograd postati centralni zatvor Evrope iz kojeg će moći da izađe samo onaj kome oni dozvole.

Mladost Srbije dakle mora da odluči. Ili će i dalje verovati lažovu, profiteru i političkom kriminalcu i bolesniku Vučiću, koji već skoro 30 godina u politici iz čistog vlastoljublja i koristoljublja uništava Srbiju ili će shvatiti da su na drugoj strani građani Srbije koji žive isključivo od svog rada u bedi i siromaštvu. Njihov jedini interes je da Srbija bude majka i našoj a ne samo Vučićevoj deci.

kliping centar Srbije
www.ninamedia.rs

Datum: 23.06.2020
Medij: Danas
Rubrika Društvo
Autori: FoNet
Teme: Migranti/azilanti

Napomena:
Površina: 46

Naslov: Miletić: Vlast plasirala lažne vesti

Strana: 11



Miletić: Vlast plasirala lažne vesti

Beograd - Vlast je tokom vanrednog stanja, kroz svoje kanale, plasirala lažne vesti, kako bi u ključnim momentima prikrila neke svoje zakasnele reakcije, izjavio je FoNetu glavni urednik portala Mašina, Marko Miletić, koji smatra da je to bio pokušaj sprečavanja panike koji je zapravo stvarao paniku.

Prema njegovom stavu, odnos prema javnom zdravstvu je iskorišćen za političku kampanju, što je medije stavljalo u „nezgodan položaj". Miletić je u serijalu Presstup podsetio da je nastavljen plasman lažnih vesti u vezi sa migrantima i 5G tehnologijom, dok su ljudi koji se inače protive vakcinaciji dobili dodatni prostor da o tome govore. Migranti i 5G tehnologija su „postali odgovorni za sve što nam se dešava", dodao je on i upozorio da smo posledice nekih lažnih vesti i videli. Dogodio se upad upad automobilom u migrantski kamp, podsetio je Miletić i konstatovao da su se pojavile i „izborne liste koje svoje politike zasnivaju upravo na lažnim vestima i stvaranju panike". ***FoNet***

Datum: 23.06.2020
Medij: Politika
Rubrika Svet
Autori: M. Pešić
Teme: Migranti/azilanti
Naslov: Holandska vlada ne čuje vapaj dece izbeglica

Napomena:
Površina: 492

Strana: 2

Холандска влада не чује вапај деце избеглица

Расте притисак на премијера Марка Рутеа да прихвати 500 младих без родитељског старања који се налазе у избегличким камповима у Грчкој

Холандска влада је под све већим притиском јавности да покаже хумано лице и прихвати из Грчке 500 деце миграната која немају пратњу родитеља.

Грађански активисти, поштујући препоруке држања социјалне дистанце због короне, од априла се окупљају по градским трговима, парковима и пристаништима с транспарентима на којима пише „Добродошли сте, 500 деце".

У међувремену је стотинак истакнутих јавних личности упутило јавно писмо премијеру Марку Рутеу да позитивно одговори на овај „вапај за помоћ" из пренатрпаних избегличких кампова на грчким острвима. Међу потписницима апела су и бивша европска комесарка Нели Крус и позната музичка звезда Џошуа Нолет.

Још у октобру прошле године грчка влада је затражила од чланица ЕУ да прихвате 2.500 деце миграната без родитеља, углавном из Авганистана, Пакистана и Сирије. После неколико месеци одуговлачења, позиву из Атине се одазвало 11 држава Европске уније, плус Норвешка и Швајцарска. Ових тринаест европских земаља је обећало да ће обезбедити дом за најмање 1.600 малолетних лица.

Холандија се није нашла на овом списку и то не чуди, јер тамошњи политичари још од средине деведесетих година 20. века заузимају врло рестриктивне ставове према проблему миграција. Како објашњава Саскиа Бонжур, политиколог са Универзитета у Амстердаму, такву тенденцију у јавном простору додатно појачавају иступи јаких радикалних десничарских популиста, почевши од Пима Фортејна (убијеног 2002), преко Герта Вилдерса, до Тјерија Бодеа.

Али, јавна перцепција проблема миграната се ипак мења. Како саопштавају са Универзитета у Утрехту, из трећине од 119 холандских општина и градова изразили су спремност да прихвате ове адолесценте јер саосећају с њиховим патњама, док поједине локалне самоуправе то раде како би показале отклон од политике коју заступа ЦДА у време здравствене кризе изазване пандемијом короне.

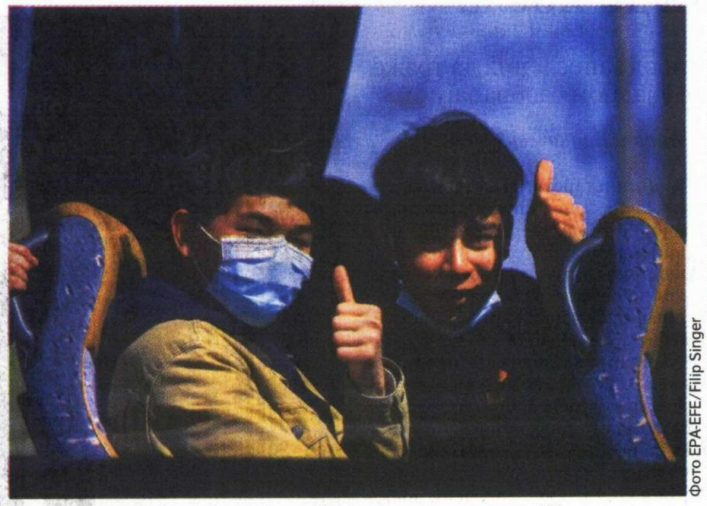

Још у октобру прошле године Атина је затражила од чланица ЕУ да прихвате 2.500 деце миграната без родитеља

Фото EPA-EFE/Filip Singer

пруже уточиште за 500 деце миграната из Грчке. Због тврдог става да овај проблем треба решавати у Грчкој, уз финансијску помоћ ЕУ, крхка четворочлана владајућа коалиција либералног десног центра сада се нашла на мукама. Две чланице владе – либерални Д66 и Хришћанска унија – подржавају кампању прихватања деце миграната, док је трећа, Хришћанско-демократска алијанса (ЦДА) под великим притиском чланства да и она попусти.

Клас Валкеринг, одборник ЦДА у Бергену, за „Гардијан" каже да 80 одсто локалних партијских одбора подржава ову хуманитарну акцију: „Морамо помоћи деци без родитеља која се налазе по грчким избегличким камповима."

У појединим градовима, као што су Амстердам, Арнхем и Утрехт, хоће да хватања, постоји бољи начин да се помогне овој деци. Још у мају Рутеов кабинет је обећао Грцима 3,5 до четири милиона евра за помоћ деци мигрантима. По овом плану део новца би се користио за успостављање неког вида старатељства који би омогућио правну заштиту деце без родитељског старања. Холандска влада је најавила да ће финансирати смештај ове категорије миграната у грчким камповима.

Портпарол холандског Министарства правде каже да је 18. јуна потписан меморандум о разумевању с грчком владом.

Овај договор подразумева хитно решавање проблема смештаја и бриге за 48 деце у Грчкој, односно свих 500 током наредне три године.

„Ово је много хуманија варијанта", објашњава Бенте Бекер, посланица и портпаролка за питање миграције у Рутеовој Народној партији за слободу и демократију (ВВД). Позивајући се на споразум ЕУ с Турском из 2016. године, Бекерова сматра да ће овакво решење, које заговара холандска влада, одвраћати породице од тога да живот ставе у руке кријумчара људи.

„Ако мигранти дођу на неко грчко острво, то не значи да су купили карту за Холандију. Не желим да родитељи долазе у искушење да шаљу своју децу гуменим чамцима преко Средоземног мора, јер то угрожава њихове животе", истиче Бенте Бекер.

Критичари овакве идеје поручују да влада греши ако мисли да ће на овај начин поправити грчки систем азила изрешетан оптужбама да узалуд троши новац на неадекватне процесе.

„Грци нису у стању да то реше. План да се деца миграната без родитеља задрже у Грчкој је наиван. То је покушај проналажења политичког решења за проблеме у владајућој коалицији", каже Сандер Схап из Холандског савета за избеглице.

М. Пешић

kliping centar Srbije
www.ninamedia.rs

Datum: 23.06.2020
Medij: Večernje novosti
Rubrika Vojvodina
Autori: terito- S. K.
Teme: Komesarijat za izbeglice Republike Srbije

Napomena:
Površina: 96

Naslov: KROV NAD GLAVOM ĆE KONAČNO DOBITI SEDAM PORODICA

Strana: 20



НА ПОДРУЧЈУ ШИДСКЕ ОПШТИНЕ ПОБОЉШАВАЈУ УСЛОВЕ ЖИВОТА И ЗБРИЊАВАЈУ ИЗБЕГЛИЦЕ

КРОВ НАД ГЛАВОМ ЋЕ КОНАЧНО ДОБИТИ СЕДАМ ПОРОДИЦА

НА подручју шидске општине седам породица из категорије избеглих лица добило је свој кров над главом. Локална самоуправа са Комесаријатом за избеглице и миграције Републике Србије определила је финансијска средства у износу од 8,3 милиона динара за куповину седам кућа са окућницом. Заменик председника Општине Шид Зоран Семеновић истакао је да ова општина чини све да створи и побољша услове становања породица избеглица и додао да ће све породице које су добиле куће, добити и грант у вредности од 200.000 динара за куповину грађевинског материјала, другог материјала или опреме.

Општина Шид је у сарадњи са Комесаријатом за избеглице до сада обезбедила кров над главом за 65 породица избеглих лица са територије шидске општине. ■ С. К.



kliping centar Srbije
www.ninamedia.rs

Datum: 23.06.2020
Medij: Dnevnik
Rubrika Sremski Karlovci
Autori: Redakcija
Teme: Izbeglice iz EX Jugoslavije; Komesarijat za izbeglice Republike Srbije
Naslov: Parterno uređenje sve bliže

Napomena:
Površina: 313

Strana: 18



У БЛОКУ ИЗБЕГЛИЧКИХ ЗГРАДА НА ЧЕРАТУ

Партерно уређење све ближе

Рок за подношење приговора на одлуку да се партерно уређење парцела на којима су изграђени станови за избеглице у Чератској улици и градња приступне саобраћајнице, додели предузећи „Пут-инвест" из Новог Сада, истиче данас. Уколико не буде приговора, следи ускоро потписивање уговора и почетак дугоочекиваног уређења парцела, што је остало као последња препрека за усељење станара.

Новац за поменуте радове – 11.413.386,89 динара – обезбедио је Комесаријат за избеглице и миграције крајем прошле



године. Будући да у првобитном року, између осталог, због пандемије коронавируса и ванредног стања, радови нису изведени, у међувремену је с Комесаријатом за избелгице склопљен анекс уговора, којим се утврђују нови термини за



завршетак посла.

Градња 16 станова, од којих су четири намењена за смештај социјално угрожених избеглица, без права откупа, окончана је почетком године. Протеклих седмица обављено је прикључење на комуналну инфраструктуру – водовод, канализацију и електромрежу, што је, уз обезбеђивање парцела за градњу, било обавеза општине као једног од партнера у Регионалном стамбеном програму, у оквиру којег су станови и саграђени. Изузетак је један објекат, где је начињена грешка приликом прикључења на канализацију, што треба отклонити пре почетка партерног уређења.

Нажалост, недавно су стамбене зграде биле на мети вандала, на шта је указивано одмах пошто је извођач радова напустио градилиште.

Како сазнајемо од руководиоца општинског Одељења за друштвене делатности Наде Остојић Агбабе, Полицијској станици у Сремским Карловцима 15. јуна пријављена је штета на тим објектима који су у власништву општине.

У петак се састао и Тим за имплементацију стамбеног програма, који је на терену констатовао да су на неким местима плочице полупане, фасада исфлекана, покидане ролетне и разбацани њихови делови, покидан лим с објеката.

– Иако смо обавестили Станицу полиције, нисмо добили повратну информацију. Извођач радова „Градинг" није писмено обавестио општину као инвеститора, о томе да су радови завршени, нити је Комисија за технички преглед објеката доставила записник о примопредаји. Док се објекти не предају инвеститору, сматра се да је то још увек градилиште, које треба обезбедити чуварском службом, зато је неопходно је да се договоримо с Општинском управом о ангажовању чувара – каже Нада Остојић Агбаба.

Она истиче да се нада да ће уговор с градитељем пута бити склопљен до краја јуна и да ће радови бити завршени до истека јула, у идеалним условима.

Фото: **НОА**

kliping centar Srbije
www.ninamedia.rs

Datum: 23.06.2020
Medij: Dnevnik
Rubrika Sremski Karlovci
Autori: Redakcija
Teme: Izbeglice iz EX Jugoslavije; Komesarijat za izbeglice Republike Srbije

Napomena:
Površina: 60

Naslov: Stigle pare za građevinski materijal

Strana: 18



ЗА БОЉЕ УСЛОВЕ ЖИВОТА РАСЕЉЕНИХ

Стигле паре за грађевински материјал

За набавку грађевинског материјала потребног расељенима с Косова и Метохије, карловачка општина добила је од Комесаријата за избеглице и миграције 1.485.000 динара. У куповини материјала за адаптацију и завршетак стамбених објекта, односно побољшање услова становања, општина ће учествовати са 165.000 динара.

Обавеза локалне самоуправе је да формира комисију најкасније осам дана након потписивања уговора, дакле до 26. јуна. Задатак Комисије је да распише јавни позив, што се планира почеком јула.

kliping centar Srbije
www.ninamedia.rs



Република Србија

КОМЕСАРИЈАТ ЗА ИЗБЕГЛИЦЕ И МИГРАЦИЈЕ РЕПУБЛИКЕ СРБИЈЕ

Regional Housing Programme

На основу члана 13. Правилника о условима и мерилима за избор корисника помоћи за решавање стамбених потреба избеглица давањем 8 стамбених јединица у закуп на одређено време са могућношћу куповине, поступку и начину рада Комисије за избор корисника, број 400-320/2017 од 05.12.2017. године (у даљем тексту: Правилник), а у вези са Уговором о регулисању права и обавеза уговорних страна у вези са израдом техничке документације за изградњу стамбених објеката у Републици Србији за решавање стамбених потреба избеглица, у оквиру Регионалног стамбеног програма – Стамбени програм у Републици Србији, Потпројекат 7 - Компонента 4, бр. 400-320/2017 од 22.11.2017. године (у даљем тексту: Уговор), закљученог између Комесаријата за избеглице и миграције, Јединице за управљање пројектима у јавном сектору д.о.о. Београд и општине Ариље, Комисија за избор корисника помоћи за решавање стамбених потреба избеглица давањем 8 стамбених јединица у закуп на одређено време са могућношћу куповине у оквиру Регионалног стамбеног програма, Потпројекат 7

ОБАВЕШТАВА

Избеглице које су услед догађаја из периода од 1991. године до 1995. године стекле статус избеглице у Републици Србији, без обзира на њихов статус у време решавања стамбене потребе, без трајног решења у земљи порекла или Републици Србији, које живе у колективним центрима или неком другом виду колективног смештаја, формалног или неформалног или у приватном смештају, као и бивши носиоци станарског права, а према критеријумима угрожености утврђеним од стране УНХЦР-а, да ће **дана 19.06.2020. године, у оквиру Регионалног стамбеног програма, Стамбени програм у Републици Србији, Потпројекат 7, бити објављен Јавни позив за доделу помоћи за решавање стамбених потреба избеглица давањем 1 стамбене јединице у закуп на одређено време са могућношћу куповине, на територији општине Ариље, на огласним таблама општине Ариље и месних заједница општине Ариље, интернет презентацији општине Ариље www.arilje.org.rs и интернет презентацији Комесаријата за избеглице и миграције www.kirs.gov.rs.**

The Regional Housing Programme is financed and supported by the International Community

UNHCR The UN Refugee Agency OSCE CEB

The Regional Housing Programme was set up to offer durable housing to 74,000 vulnerable individuals who became refugees or displaced persons following the 1991-1995 conflicts on the territory of former Yugoslavia. The RHP is to be implemented over five years with the support of the international community, including the European Union, the USA, UNHCR, OSCE and the CEB. It is expected to cost about EUR 584 million. The European Union is the biggest donor, having pledged EUR 220 million. The other donors are the USA, Germany, Italy, Norway, Switzerland, Denmark, Turkey, Luxembourg, Cyprus, Romania, Czech Republic, Slovak Republic and Hungary.

Datum: 18.06.2020
Medij: Subotičke novine
Rubrika Bez naslova
Autori: Redakcija
Teme: Izbeglice iz EX Jugoslavije; Komesarijat za izbeglice Republike Srbije
Napomena:
Površina: 550
Naslov: Za 45 porodica iz Pokrajine 13 miliona
Strana: 13



Bespovratna sredstva za gradnju kuća izbegličkim porodicama

Za 45 porodica iz Pokrajine 13 miliona

U sklopu programa Fonda za pružanje pomoći izbeglim, prognanim i raseljenim licima u Subotici uručeni su ugovori za bespovratna sredstva porodicama koji su izbegli sa svojih ognjišta tokom ratova devedesetih

Autor: B. Nikolić





Ugovori su uručeni uz prisustvo potpredsednika Pokrajinske vlade Đorđa Milićevića, gradonačelnika Subotice Bogdana Labana i direktora Fonda za pružanje pomoći izbeglim, prognanim i raseljenim licima Duška Ćutila.

Prilikom uručenja ugovora, potpredsednik Pokrajinske vlade Đorđe Milićević istakao je da će ukupno 45 porodica dobiti neophodna sredstva za nabavku građevinskih paketa po osnovu ovog konkursa i da je za te namene iz pokrajinskog budžeta izdvojeno 13 miliona dinara.

- Od jula 2016. godine do danas, pružajući pomoć izbeglim licima kroz nabavku građevinskog materijala, iz pokrajinskog budžeta je izdvojeno ukupno 61 milion dinara. Oko 360 miliona dinara izdvojila je ova Pokrajinska vlada u poslednjih četiri godine za finansiranje programa koje realizuje Fond za pružanje pomoći izbeglim, raseljenim i prognanim licima, s tim da je u 2020. godini obezbeđeno 60 miliona dinara -

Milićeviće je dodao i da je najznačajnija podrška izbeglim licima realizovana kroz Fondov program stambenog zbrinjavanja izbeglih lica koji je realizovan kroz otkup seoskih kuća sa okućnicom i nabavku građevinskog materijala, a od 2018. godine korisnici pomoći u stambenom zbrinjavanju otkupom seoskih kuća sa okućnicom, dobijaju sredstva za otkup nepokretnosti bespovratno.

- U mandatu ove vlade otkupljeno je 67 seoskih kuća, čime je 67 porodica dobilo ponovo svoj dom. Podrška je pružena i u vidu ekonomskog osnaživanja porodica, kupovine poljoprivredne mehanizacije i opreme u vidu priključaka, plastenika, opreme za pčelarstvo i ostalog za poljoprivrednu proizvodnju. Već 11 godina se iz pokrajinskog budžeta izdvajaju se sredstva kojima se finansijski pomažu najbolji učenici iz izbegličkih i raseljeničkih porodica koji pohađaju srednje škole na teritoriji AP Vojvodine, a od 2018. godine bespovratna finansijska pomoć dodeljuje se i najuspešnijim studentima osnovnih akademskih i strukovnih studija .

Gradonačelnik Bogdan Laban rekao je da se Grad Subotica tek od druge polovine 2016. godine, zajedno sa partnerima i donatorima, aktivno uključio u procese i projekte kako bi se obezbedio krov nad glavom za ljude koji su zbog oružanih sukoba u periodu od 1991. do 1995. godine prisilno morali da napuste svoja ognjišta.

- Svesni smo da je teško u potpunosti nadoknaditi njihov gubitak, ali i vreme koje je propušteno s obzirom na to da su brojne vladajuće strukture izbegavale da rešavaju njihove problem. Dolaskom nove vlasti pre četiri godine, aktivno smo se uključili u rešavanje ove problematike i sa republičkom i pokrajinskom vladom, Komesarijatom za izbeglice, UNHCR-om pomogli smo više od 50 porodica u Subotici za kupovinu seoskih kuća sa okućnicom, dok je 37 porodica dobilo pakete građevnskog materijala. Takođe nedavno je počela izgradnja 44 stana za izbegla i prognana lica i siguran sam da ćemo taj posao, vredan oko milion i po evra, za godinu dana i završiti.

Uz podršku Pokrajinske vlade, Fond od 2016.godine sredstva za izbeglice dodeljuje bespovratno, dok su u prethodnom periodu korisnici imali obavezu da vrate 50 odsto, objašnjava direktor Fonda za pružanje pomoći izbeglim, prognanim i raseljenim licima Duško Ćutilo.

- To je bitna razlika u odnosu na period pre 2016. godine kada su korisnici imali obavezu da 50 odsto sredstava vrate kroz određeni period godina. Uzimajući u obzir činjenicu da se radi o ugroženoj kategoriji stanovništva, Pokrajinska vlada je predložila, a Skupština APV donela odluku kojom otpisujemo dug svim korisnicima od 2007. do 2017 godine. Na taj način je 425 porodica oslobođeno duga u iznosu oko sto miliona dinara

Sovilji su od 1995. godine nastanjeni u Subotici gde su došli iz okoline Doboja.

-Podstanari smo od kada smo se doselili u Suboticu bežeći od rata. Pre otprilike godinu dana smo počeli gradnju kuće i do krova smo stigli svojim sredstvima, a ova pomoć će nam veoma značiti da završimo domaćinstvo i, ako Bog da, da se dogodine uselimo - izjavila je Vanja Sovilj.

“ Zahvaljujući dobijenim bespovratnim sredstvima, četvoročlana porodica Sovilj uspešno će dovršiti izgradnju kuće

kliping centar Srbije
www.ninamedia.rs

Datum: 23.06.2020
Medij: Geopolitika
Rubrika Intervju
Autori: Мирјана Раичевић Тасић
Теме: Migranti/azilanti

Napomena:
Površina: 2643

Naslov: Srbija mora da definiše i brani svoje nacionalne interese

Strana: 58,59,60,61



интервју

ДР ОЛГА РАВАСИ, ИЗАСЛАНИК И СПЕЦИЈАЛНИ САВЕТНИК ЗА БАЛКАН И СПОЉНУ ПОЛИТИКУ ГЕНЕРАЛНОГ СЕКРЕТАРА ИНТЕРПОРТ ПОЛИЦИЈЕ И ЧЛАН ИЗВРШНОГ ОДБОРА ОРГАНИЗАЦИЈЕ CRIME STOPPERS GLOBAL SOLUTION

Србија мора да дефинише и брани своје националне интересе



Разговор водила:
мр Мирјана Раичевић Тасић

Кажу да је тајна успеха у свима нама и да је неко открије раније, неко касније, а неко никада. Сусрет са Олгом Раваси, дамом достојном сваког поштовања, са којом смо разговарали у Београду, потврдио је да се успех не постиже само амбицијом и способностима, већ пре свега ентузијазмом и чистим срцем.

Задивљујући спој уметничке душе, универзитетског знања и афинитета према проблемима савременог света створили су у њој самоуверену и комплетну личност. Иако је балетска уметност био њен примарни, младалачки избор, Олга Раваси је данас високо позиционирана у веома одговорној друштвеној делатности у Америци, која нема додира са уметношћу. Она припада највишем интелектуалном, академском естаблишменту српске дијаспоре. Веза са матицом налази свој одраз у перманентним пословним контактима и учесталим доласцима у Београд, њен родни град, за који је везује емотивна, породична прича и одакле креће њен животни пут.

■ Од свих успомена и емоција које Вас вежу за Београд, које су најдоминантније?

- До настанка хаоса и распада Југославије 1992. године, живели смо у Сарајеву, затим смо се вратили у Београд, за који ме највише везује моје уметничко одрастање, кроз класични балет који сам овде завршавала у школи Лујо Давичо и кроз Народно позориште у којем сам наступала. Моја породица је на неки начин уметнички обележила стару Југославију, јер је мој стриц Славољуб Стефановић Раваси, признати телевизијски и позоришни режисер, а моја сестра, његова ћерка Маргита Стефановић, која је била магична црна принцеза београдског асфалта, и која је свирајући и компонујући за групу Екатарина Велика, обележила то време новог уметничког таласа, којем сам и ја срцем припадала. Желела сам као девојчица да будем као Маги, која је тако чаробно свирала клавир и подучавала ме, а она је жарко желела да буде балерина, тако да смо се нас две на неки начин допуњавале.

■ После завршене средње балетске школе 1994. године, уметнички дух који сте понели у Америку, тамо нисте могли одмах да пронађете. Зашто?

- Одлазак у Америку за мене је био прилично депресиван: као тинејџерка са сопственим интересовањима тражила сам себе, покушавајући да схватим где сам, јер сам се осећала као да ми је неко измакао тло под ногама. Цела породица се тражила, јер кад човек потпуно изгуби своје место, свој идентитет, своју кућу и дође на потпуно страно тло, потребан је период времена да сам са собом решиш зашто си ту, шта радиш ту и шта уопште желиш да постигнеш.

Уписала сам Ди Пол универзитет и завршила признати глумачки, уметнички конзерваторијум. За све четири године студирања играла сам у позоришту и Шекспира и Брехта, дакле, имала сам много представа. Једно време сам се вратила и балету, али само зато што су препознали мој таленат.

■ У тренутку када Ваш отац, Милорад Раваси, 90-их година оснива Српски радио Чикаго, ви заправо спознајете и свој афинитет према медијима, и док траје рат на овим просторима, постајете његов главни асистент у далекој Америци.

kliping centar Srbije
www.ninamedia.rs

Datum: 23.06.2020
Medij: Geopolitika
Rubrika Intervju
Autori: Mirjana Raičević Tasić
Teme: Migranti/azilanti

Napomena:
Površina: 2643



Naslov: Srbija mora da definiše i brani svoje nacionalne interese

Strana: 58,59,60,61

- Ја сам на неки начин имала дупли живот: са једне стране уметнички, који је одувек био део мене, а са друге – политички и медијски живот и управо све оно што нас је и нагнало да одемо у Америку, рат и ситуација у нашој земљи, њен распад и бомбардовање 1999. године. То се прожимало кроз наш радио, и на њему је била присутна цела тадашња политичка сцена у Србији, али је све то било присутно и у нашој кући. Бавила сам се константно политичким анализама и маркетингом.

Почела сам да спознајем своја превелика осећања према Србији и окретање најакутнијим политичким и геостратешким светским проблемима, који крајем 20. века нису мимоишли нашу земљу, и спонтано да креирам своје професионално усмерење. Завршила сам мастер, а затим и докторирала на тему Америчка спољна политика ка Балкану 1990-их, а специфичан фокус био је на Косову и Метохији.

Отворила су Вам се велика врата и 2015. године постали сте изасланик и специјални саветник за Балкан и међународне односе и безбедност генералног секретара Интерпорт полиције – значајне америчке, интернационалне и веома утицајне организације. Шта је заправо Интерпортполиција и како сте се снашли у њој?

- Интерпорт полиција је чартер полицијска организација која је формирана 1969. године и њени задаци су увек били сарадња са свим безбедносним и полицијским структурама у Америци и ван ње, западним савезницима. Међутим, након 11. септембра 2001. године, када су срушене Куле близнакиње у Њујорку, организација мало мења своју делатност и базира се стриктно на сарадњи са западним савезницима на размени података, са безбедносним структурама, и фокус им је исто на тероризму и транснационалном криминалу.

Ми дакле не идемо по свету да хапсимо људе, већ се, искључиво као информативна организација, бавимо разменом података. Имамо перманентно посматрачко место у УН уз Интерпол, а људи са којима у тиму радим различитог су профила, али су сви били, и још увек су, политички везани за Вашингтон.

Имамо, дакле, директне контакте у Стејт департменту, у Сенату и у Конгресу, што наравно, и мене доводи у позицију да имам веома јаку базу и организацију која стоји иза мене. Све наше везе су дакле везане за Вашингтон и политички естаблишмент, али ми нисмо политичка организација, него смо полицијска и безбедносна организација.

Прошла сам шестомесечни пут аналитичке праксе и полагање одређених сегмената у сектору државне безбедности. Као специјални саветник, базирам се на спољну политику и безбедност балканског региона.

На Вашу иницијативу, 2016. године, на редовној годишњој конвенцији, почасна медаља Интерпорт полиције додељена је и Републици Србији, за изузетан допринос у борби против тероризма и транснационалног криминала.
Има ли разлике између Југо-Истока и Запада у погледу разумевања алармантне ситуације, када је реч о транснационалном криминалу и тероризму на глобалном нивоу?

- Западне земље схватају да је балкански регион управо кључан у тој борби против тероризма и транснационалног криминала. Моја делатност у склопу Интерпорт полиције

Доналд Трамп јесте дефинитивно пољуљао тај један статус кво у Америци и оно што се зове „дубока држава". Та дубока држава је још у рату против њега. Ми смо и даље сведоци тихог, али веома агресивног државног удара у Америци, јер та средња бирократија, ти тзв. апаратчики, не мењају се

јесте да будем веза ка страним амбасадама, из овог региона и ка земљама региона, и да са њима сарађујемо и продубимо тај контакт, посебно делатност на бази размене података са западним земљама које могу користити балканском региону, али и Западу, јер када погледамо, за све терористичке нападе који су се десили у протеклих неколико година, врло често, постоји веза са Балканом. Дакле, крајње је време да се Балкан озбиљно укључи у те токове, и мислим да је веома важно за нас Србе да имамо простор да испричамо и неку своју причу, управо кроз тај моменат тероризма и транснационалног криминала, који се на неки начин и овде устоличио.

Били сте и активиста 2012. године у кампањи Рона Пола, на етничком питању са циљем привлачења етничких гласача, као и у председничкој кампањи његовог сина, одакле је тријумфовао Трамп, који је апсолутно нетипичан амерички председник. У којој мери је опасна актуелна кампања против њега од стране оних који га нису прихватили и који га прогоне због његових исхитрених одлука или, како многи сматрају, одсуства мудрости?

- Доналд Трамп јесте дефинитивно пољуљао тај један статус кво у Америци и оно што се зове „дубока држава". Та дубока држава је још у рату против њега. Ми смо и даље сведоци тихог, али веома агресивног државног удара у Америци, јер та средња бирократија, ти тзв. апаратчики, не мењају се. Они су или дипломате од каријере, или бирократе од каријере, дакле, они су ту, на тим местима, на тим позицијама, и у безбедносним структурама, и у обавештајним агенцијама, и у полицији, у Стејт департменту, има дакле много присутних људи који су своје мишљење већ формирали.

После турбулентног периода од двадесет година у односима америчке администрације и Србије, а с обзиром на то да смо са Америком традиционални савезници и историјски пријатељи, утисак је да су се односи мало променили. Да ли су релације боље данас, и у којој мери би се то могло позитивно одразити на решавање питања на Косову и Метохији?

- Знам да постоји, помало можда, нереална очекивања од садашње администрације да ће се ствари битно променити. Морамо схватити да Америка има свој ток, свој пут, и одређене платформе и стратегије које су већ зацртане, али то не значи да треба да седимо и не радимо ништа по питању наших интереса. Конкретно, што се тиче Косова, нико неће доћи и рећи „изволите, ево вам Косово назад", то више није питање, нити реално, нити питање које ми можемо сами са собом да одговоримо, пре него што и погледамо на неку другу администрацију, чак и на Европску унију или на Америку.

kliping centar Srbije
www.ninamedia.rs

Datum: 23.06.2020
Medij: Geopolitika
Rubrika Intervju
Autori: Mirjana Raičević Tasić
Teme: Migranti/azilanti

Napomena:
Površina: 2643



Naslov: Srbija mora da definiše i brani svoje nacionalne interese

Strana: 58,59,60,61

Питање Косова морамо сами са собом да апсорбујемо, јер нам је то питање од виталног националног интереса, и зато је веома важан начин на који се ми будемо поставили као администрација, без обзира на страначке поделе у нашој земљи. Сви ми заједно морамо дефинисати виталне српске националне интересе, и управо се поставити и ка Америци и ка америчкој администрацији и ка другим земљама кроз тај национални интерес, без обзира на политичку идеологију унутар земље.

■ Ви сте један од оснивача српско-америчке асоцијације која се бави генералним односима дијаспоре према Србији и Републици Српској. На шта се посебно концентришете у тим односима?

- Фокус је деловање организације и њених сарадника у Вашингтону према администрацији председника Трампа, и они, уз званичне дипломатске представнике, заступају заједничке виталне српске интересе.

Треба имати у виду да скоро половина нашег становништва живи ван Србије. Долазимо, дакле, до тог једног бројчаног кључног момента, који морамо искористити, да се позиционирамо мало боље него што смо били до сада. Јер наилазе поново, колико сам упућена, а мислим да сам доста упућена кроз свој посао, трусна времена, а она наилазе и на нашем Балканском полуострву. Зато мислим да Србија мора да се позиционира и да искористи своје расејање, да делује као незванични дипломатски кор, и да представља управо онај дефинисани витални национални интерес у Америци, у Европи, у земљама где смо присутни и бројчано јаки.

Јер без обзира на демографске показатеље присуства Срба на Севрноамеричком континенту, српски лоби нема потребан интензитет. Сматра да иницијатива мора да потекне из Србије, како би имала озбиљан корен, и да је неопходно ојачати српски кокус у Америци, који представљају чланови Конгреса и Сената који се баве српским питањем.

■ Који је то најбољи начин да се искористи потенцијал интегрисане српске интелектуалне дијаспоре, како би могло да дође до зближавања и предочавања реалне ситуације онима који могу да имају позитиван утицај на администрацију САД, када се доносе важне одлуке о политичким токовима у осетљивом балканском региону?

- Наше дипломате су везане и дипломатским протоколом, којег се морају придржавати, а ми наравно не морамо. Рецимо, неко као ја има и врло одговорну и кључну улогу у америчком естаблишменту, и имам пролаз и ка одређеним сенаторима, конгресменима, ка Стејт департменту... Морамо дакле да градимо те мостове, да искористимо људе који су на позицијама, било у Америци или у земљама Европске уније, који могу да промовишу наше виталне интересе, и не само кроз политичко деловање, већ кроз економију, културу, кроз образовање, кроз дијапазон сфера, кроз које ми можемо као земља да допринесемо, и ми наравно историјски доприносимо управо тим земљама у којима живимо. Знате, ми знамо где су нам пријатељи, и они су врло добро дефинисани и треба да наставимо да их чувамо. Али тамо где смо осетили да имамо непријатеље, јер се у одређеним тренуцима десило да смо на непријатељским странама, морамо користити ту нашу снагу – младе људе који могу да промовишу интересе Србије.

Дакле, у свим мојим разговорима, са заиста озбиљним



Са породицом

људима у државном врху, постоји и разумевање и добра воља, али то мора попримити озбиљнији облик, и конверзације треба да имамо чешће. Отворена врата су свуда, али не бих желела да се то сведе на ону стару флоскулу „али, знате, ми за све то немамо новца“, јер није увек све у новцу. Друго, морам вам рећи, у Србији има новца, није да га нема, само је питање где се тај новац распоређује и како се распоређује. Морамо бити искрени и прихватити чињеницу да овде ипак има људи који имају толико новца да би им и поједини веома богати Американци позавидели. Тако да имамо ми и ресурсе и могућности, али је важно договорити се како те ресурсе употребити, и како применити и те платформе и програме које можемо заједнички да понудимо, јер постоји добра воља и у Америци.

■ Како видите демографска померања данас на тлу Европе и Америке и какав је ваш став по питању нашег уласка у Европску унију?

- Улазак у Европску унију видим само као једну бирократску причу. Не треба нас нико да уводи у Европу, ми смо били Европа и пре Европе. Културна традиција коју имамо и која је недељива од европске културне традиције је нешто што нас прати, где год да се нађемо, у Америци, овде, или у другим земљама.

Али Америка и Европа данас имају много већи проблем асимилације и интеграције, али само зато што су у овом тренутку себи дозволиле да прихватају људе који нажалост нису компетентни са тековинама и цивилизацијским обрисима и Европе и Америке. Ми се не уклапамо у тај сценарио, зато што потичемо из европског културног миљеа, али с друге стране, и ми смо негде на удару и у Америци и у Европи кроз ту геополитичку турбуленцију, која се дешава. Када, рецимо, погледате неке земље Европске уније, њима је већи проблем имигрант из Источне Европе, него имигрант са Блиског истока. То је зато што се имигранти из Источне Европе виде као људи који њима одузимају одређене послове, егзистенцију, док људи који долазе са Блиског истока који не желе да се асимилирају и интегришу, који се задржавају у тим својим врло затвореним круговима, а притом су на социјалној помоћи, дакле не доприносе друштву, они не представљају толики проблем, али управо је то та последица прогресивне левичарске политике, која на неки начин користи разноразне изме у негативном контексту, као оружје против својих сопствених грађана.

■ Баласт несложе оптерећује Србе кроз векове. Да ли је то ипак главни предуслов за просперитет једног народа?

Datum: 23.06.2020
Medij: Geopolitika
Rubrika Intervju
Autori: Mirjana Raičević Tasić
Teme: Migranti/azilanti

Napomena:
Površina: 2643

Naslov: Srbija mora da definiše i brani svoje nacionalne interese

Strana: 58,59,60,61

Морамо имати подршку наше државе

■ ЗАШТО НЕ БИ ОДАБРАНА ИНТЕЛЕКТУАЛНА ЕЛИТА КОЈУ ПОСЕДУЈЕМО У РАСЕЈАЊУ ДЕЛОВАЛА ПОЛИТИЧКИ, ЕКОНОМСКИ КАО ЈЕДАН НЕЗВАНИЧНИ ДИПЛОМАТСКИ КОР?

– Наши амбасадори, наши званични дипломатски представници везани су одређеним протоколом, а ја, рецимо, нисам. Могу да направим неке контакте и сама, али да би то имало продуктиван моменат, ми морамо имати подршку и помоћ наше државе, која у томе мора видети свој интерес – каже за Геополитику Олга Раваси, специјални саветник за Балкан генералног секретара Интерпорт полиције, америчке интернационалне организације која се бави тероризмом и транснационалним криминалом.

Олга Раваси је члан Извршног одбора, и експерт за безбедност и спољну политику у Crime stoppers global solution, америчкој интернационалној организацији, чија је мисија промовисање новог, радикалног и ексклузивног начина лова и сузбијања терористичких и криминалних преступника, који имају невероватно развијену мрежу у свету, а која укључује у себе трговину дрогом и људима.

■ ШТА ИМПЛЕМЕНТАЦИЈА ПЛАТФОРМЕ CSGS ДОНОСИ СРБИЈИ, РЕГИОНУ И СВЕТУ?

- Та платформа Србији може обезбедити још једну лако примењиву, и притом уникатну и доказано успешну методу за борбу против тероризма и транснационалног криминала. Такође може помоћи Србији у потребним реформама којима подлеже као кандидат за Европску унију. Ефикасност програма је у томе што је метод иновативан, унапређен новим технологијама, с обзиром на то да инсистира на сигурности информација, као и на безбедности и анонимности оних који те информације шаљу, и најважније, креира поверење, сарадњу и симбиозу полиције, медија и грађана, који се колективно супротставља свим врстама криминалних активности.

Министар спољних послова Ивица Дачић подржао је у име Владе рад те организације, посебно иницијативу на Балкану, изражавајући спремност да се и Србија укључи у активности које могу бити од користи и на регионалном и на глобалном нивоу. Нагласио је важност сарадње између Америке и Србије у сектору безбедности и борбе против тероризма и транснационалног криминала.

■ ПОСТОЈИ ЛИ ОПАСНОСТ ОД ЛАЖНИХ ДОЈАВА И, НА ТАЈ НАЧИН, ЗБУЊИВАЊА И ОПСТРУКЦИЈЕ У РАДУ ОРГАНИЗАЦИЈЕ?

- Лажне дојаве су наравно могуће и дешавају се и у Америци, али је проценат релативно низак, и организационо програм је постављен на начин да линија команде и провере пристиглих информација подразумева конкретну верификацију података од стране полицијских и безбедносних структура специфично едукованих и тренираних за ту врсту посла, без оптерећивања постојећег људства и ресурса у полицији.

CSGS Србија подразумева отварање нових радних места управо за нове људе из безбедносно-полицијског сектора који ће проћи кроз све потребне и адекватне обуке.

На промоцији CSGS у Хајату, која је изазвала велико интересовање, истакнуто је да је Балканска иницијатива од великог значаја, с обзиром на то да је Балкан одувек био и сада је чвор укрштених путева преко којег циркулише крвоток илегалне трговине дрогом и људима, а тероризам је и даље потенцијална опасност за ово подручје. Објашњена је суштина платформе деловања CSGS. То је разрађени систем анонимних дојава, после којих су достављачи информација у потпуности заштићени.

Олга Раваси сваку своју посету Србији доживљава као још једно посредовање на релацији матица–дијаспора у циљу заједничких напора за добробит Србије, и када је реч о статусу Срба у дијаспори, и када је реч о позиционирању Србије у међународним односима биполарног света.

Чисте душе и великог срца, уградила је у себе поузданје и ентузијазам који су мало којој жени својствени. Смирена и породична, посвећеношћу и женственошћу, узорни је портрет и супруге и мајке. Има два сина, и са породицом данас живи на Флориди.

У свом доприносу матици она истрајава, без обзира на то колико њен глас има моћ и тежину, наилази ли на оштар слух и подршку и колико вреднују њене заслуге… Она то чини срцем, али и зато што верује у себе.

- Морамо научити да праштамо успех једни другима. Да ли је то код нас укорењено у менталитету, и то није само у расејању, ми нисмо кохерентни ни овде колико ми се чини, а често сам ту присутна, тако да је мени тај наш менталитет врло познат. Баш сам скоро написала једну студију коју је наша приватна безбедносна агенција радила за земље које имају много успешнији однос са својим расејањем, као што је Израел, Ирска, Кина и Грчка. Ту студију сам прерадила да бих је на неки начин прилагодила Србији и проследила сам је нашем амбасадору и Министарству спољних послова, и одређеним структурама у Србији. Мислим да је то нешто што ћемо морати заједнички да сагледамо и да искористимо, како не би смо долазили у ситуацију, када се покрене неко питање, да одговор буде недостатак новца. Није питање само у новцу, већ управо тој нашој кохерентности, у елементима слоге који нам недостају, а који многи народи имају, и у својим матицама и у расејању. Али они га и имају управо зато што они имају дефинисан свој национални интерес, који за њих превазилази и политичка превирања унутар државе, и та нека можда суједна осећања која могу да имају једни према другима. Јер све што је индивидуално, индивидуални потези људи из расејања, врло често се заврше само промоцијом, и у том смислу кроз тај бахати приступ појединаца расејање се види овде као реметилачки фактор и фактор који жели да се наметне. Мислим да је то погрешан пут. Ми морамо да се поставимо као подршка и помоћ, као неко ко ће да саслуша, и дâ конкретне предлоге како да заједнички променимо неке ствари.

■ С обзиром на то да сте део уметничког света, како видите стање у нашој култури?

- Сматрам да ми данас губимо културни идентитет кроз наметање норми које нису прихватљиве, попут ријалити програма и гранд парада, а, нажалост, ми смо све то преписали са Запада, али ми то када препишемо, то заиста попримо један ружан и трагичан облик. Нажалост, то се презентује данашњој омладини као једна културолошка нормала и као нешто што је социјално прихватљиво. Требало би много више да промовишемо и афирмишемо наше велике уметнике балета, опере, позоришта, не само овде већ и на Западу, јер ми имамо толико тога да понудимо. ■

kliping centar Srbije
www.ninamedia.rs

Vreme: 23.06.2020 12:35
Medij: Fonet
Link: http://www.fonet.rs
Autori: Redakcija
Teme: Migranti/azilanti

Naslov: VLAST STVARALA PANIKU

VLAST STVARALA PANIKU

BEOGRAD, 23. jun 2020. (FoNet) - Vlast je tokom vanrednog stanja, kroz svoje kanale, plasirala lažne vesti, kako bi u ključnim momentima prikrila neke svoje zakasnele reakcije, izjavio je FoNetu glavni urednik portala Mašina, Marko Miletić, koji smatra da je to bio pokušaj sprečavanja panike koji je zapravo stvarao paniku.

Prema njegovom stavu, odnos prema javnom zdravstvu je iskorišćen za političku kampanju, što je medije stavljalo u "nezgodan položaj".

Miletić je u serijalu Presstup podsetio da je nastavljen plasman lažnih vesti u vezi sa migranatima i 5G tehnologijom, dok su ljudi koji se inače protive vakcinaciji dobili dodatni prostor da o tome govore.

Migranti i 5G tehlologija su "postali odgovorni za sve što nam se dešava", dodao je on i upozorio da smo posledice nekih lažnih vesti i videli.

Dogodio se upad upad automobilom u migrantski kamp, podsetio je Miletić i konstatovao da su se pojavile i "izborne liste koje svoje politike zasnivaju upravo na lažnim vestima i stvaranju panike".

On misli da je "veoma nezahvalno" ocenjivati izveštavanje medija tokom izborne kampanje koja je bila "čudna".

Po završetku vanrednog stanja, opozicija "nije bila sasvim sigurna" da li bojkotuje izbore ili ne, ocenio je Miletić i predočio da se "opoziciona pojavnost svela na priču oko toga ko jeste, a ko nije Vučićev čovek".

Kako je primetio, "imali smo minimalnu priču o stvarima koje ljude tište", budući da se najmanje pričalo o radnom i materijalnom položaju ljudi.

Epidemija je pokazala da je medijska scena u Srbiji "izuzetno nagrižena tržišnim virusom", ilustrovao je Miletić.

On je ukazao da tržište koje je uvedeno privatizacijom medija ima negativan uticaj, pre svega na manje, lokalne medije i na radni položaj novinara.

Prema njegovom viđenju, lokalni mediji "u najvećoj meri rade u javnom interesu", što se moglo videti tokom epidemije.

Vreme: 23.06.2020 12:35
Medij: Fonet
Link: http://www.fonet.rs
Autori: Redakcija
Teme: Migranti/azilanti

Naslov: VLAST STVARALA PANIKU

Ljudi su bili "žedni informacija" o tome šta se dešava baš u njihovom gradu, koliko je zaraženih i kakva je situacija u lokalnoj bolnici, obrazložio je Miletić.

On je istakao da su o tome su izveštavali lokalni mediji, i napomenuo da su novinari u njima u izuzetno teškom položaju, "a dali su maksimum svojih mogućnosti i ne mogu to novčano da materijalizuju".

Kao odgovorne za takvo stanje Miletić je "pre svega" označio vlast, odnosno "ljude koji donose zakone, ne samo medijske", i objasnio da pritom ne misli "samo na aktuelnu vlast".

Prema njegovom mišljenju, potrebno je menjati zakonske regulative, "kako bi ljudi koji rade u medijima i javni interes bili ispred interesa profita".

Solidarnosti među novinarkama i novinarima, smatra Miletić, "ne manjka", ali ističe da bi trebalo "da se organizujemo i podignemo je na viši nivo".

On je poručio da solidarnost "mora da ima materijalne oblike" i da ne bi trebalo da se zasniva samo na "nečijoj ličnoj empatiji", već mora da dobije neku vrstu organizovanog oblika.

"Sindikati su zvanične masovne organizacije radnika i radnica, i ljudi u medijima bi morali da razmišljaju u tom pravcu, da se naša solidarnost ne bi završavala samo na ličnim reakcijama", rekao je Miletić.

On je istakao da je portalu Mašina to veoma važna tema i podsetio da je taj portal nedavno dobio plaketu Nezavisnog udruženja novinara Srbije, kao priznanje za doprinos izveštavanju o radnim pravima i sindikalnom organizovanju.

Novinarska udruženja, izričit je Miletić, trebalo bi da služe "podsećanju" na novinarsku etiku, ali će medijski radnici u dogledno vreme morati da se "pozabave" i drugim stvarima.

"Novinarke i novinari će morati da reaguju i na promene Zakona o radu koje se najavljuju za sledeću godinu", zaključio je Miletić.

Vreme: 23.06.2020 13:28
Medij: Tanjug
Link: http://www.tanjug.rs
Autori: Redakcija
Teme: Izbeglice iz EX Jugoslavije

Naslov: Pomoć za ek.osnaživanje žena iz izbegličkih porodica

Pomoć za ek.osnaživanje žena iz izbegličkih porodica

NOVI SAD, 23. juna (Tanjug) - Predsednik Pokrajinske vlade Igor Mirović uručio je danas ugovore za ekonomsko osnaživanje žena, korisnicama Fonda za pružanje pomoći izbeglim, prognanim i raseljenim licima na teritoriji Vojvodine.

Kako je objasnio, cilj ovog projekta je da se ekonomski osnaže žene i da se stvore materijalni uslovi za njihovu trajnu i potpunu integraciju.

"Zajedno smo pokrenuli nove podsticajne linije kako bismo unapredili ovu oblast, stvorili uslove da budemo jednaki i ravnopravni, imali svi iste šanse i svi bili u potpunosti integrisani u društvo u kojem živimo", rekao je Mirović, a navodi se u saopštenju.

On je podsetio na to je da je Fond samo ove godine svojim programima pomogao najuspešnijim studentima, stambenom zbrinjavanju porodica dodelom paketa građevinskog materijala, dodelom jednokratne pomoći za osnovne životne potrebe, podrškom izbegličkim udruženjima kao i najugroženijim porodicama tokom epidemije.

"U protekle četiri godine kontinuirano povećavamo izdvajanja za pomoć izbeglim, prognanim i raseljenim licima i taj trend ćemo nastaviti i narednih godina", poručio je Mirović.

Direktor Fonda za pružanje pomoći izbeglim, prognanim i raseljenim licima Duško Ćutilo rekao je da je ovaj program pokrenut 2018. godine, sa ciljem da se podstakne preduzetništvo kod žena i njihove aktivnosti u pravcu poboljšanja rodne ravnopravnosti.

Napomenuo je da je zahvaljujući podršci Pokrajinske vlade od 2016. do 2018. godine budžet Fonda udvostručen.

Vreme: 23.06.2020 14:14
Medij: Fonet
Link: http://www.fonet.rs
Autori: Redakcija
Teme: Migranti/azilanti

Naslov: ISTRAŽIVANJE O INKLUZIJI MIGRANATA

ISTRAŽIVANJE O INKLUZIJI MIGRANATA

BEOGRAD, 23. jun 2020. (FoNet) - Istraživanje o socijalnoj inkluziji migranata, koje je danas predstavio Crveni krst Srbije, pokazalo je da 20 odsto ispitanika smatra da Srbija treba da zatvori granice za migrante, oko trećine da granice treba otvoriti ali samo za tranzit prema zapadu, dok 17 odsto misli da bi migranti mogli i da ostanu u zemlji.

Jedna od autorki istraživanja Jovana Bjekić upozorila je na činjenicu da oko 10 odsto ispitanika ima militantan odnos prema migrantima.

Za ispitanike je uglavnom prihvatljivo da migranti privremeno borave u Srbiji, ali čak 41 odsto ispitanika smatra da oni ne bi trebalo da ostano da žive za stalno u Srbiji.

Kako je istaknuto, ovo istraživanje je pokazalu da su stavovi građana Srbije prema migrantima pre svega bazirani pojednostavljenoj slici plasiranoj kroz medije.

Istraživanje je sprovedeno u saradnji sa mrežom PIN i obuhvatilo je 300 ispitanika u šest gradova Srbije, u kojima postoje migrantski centri.

Kako je istakao generalni sekretar Crvenog krsta Srbije Ljubomir Miladinović, prema podacima Komesarijata za izbeglica UN, u ovom trenutku 1 odsto svetske populacije su izbeglice, odnosno blizu 80 miliona ljudi. U Srbiji, u 19 prihvatnih centara boravi oko 4.800 migranata.

Regionalni predstavnik Medjunarodne konfederadije Crvenog krsta Davon Muhamedov, u skajp uključenju, posebno je ukazao na uticaj pandemije kovid-19 na položaj migranata, i istakao značajnu ulogu Crvenog krsta u njihovom zbrinjavanju.

Obrazlažući preporuke istraživanja, Nataša Todorović iz Crvenog krsta Srbije naglasila je da je potrebno raditi na edukaciji građana o Povelji UN o ljudskim pravima, kao i o informisanju građana o pitanju diskriminacije i merama za njeno suzbijanje.

Takođe je naglašeno da je potrebno izgraditi i politike integracije migranata, u saradnji sa Evropskom unijom.

Datum: 23.06.2020
Medij: Radio Novi Sad 1
Emisija: Novosti
Autori: Redakcija
Teme: Izbeglice iz EX Jugoslavije

	Početak	Trajanje
Emisija	23.06.2020 15:00:00	45:00
Prilog	23.06.2020 15:16:00	0:59

Naslov: Ekonosko osnaživanje žena iz izbegličkih porodica

953

Spiker:

Za ekonomsko osnaživanje žena iz izbegličkih porodica, Fond za pružanje pomoći izbeglim, prognanim i raseljenim licima na teritoriji Vojvodine, ove godine je izdvojio 6.400.000 dinara. Novac za nabavku radne opreme dobile su 32 korisnice fonda iz 7 opština. Predsednik Fonda Duško Ćutilo, podsetio je da je zahvaljujući Pokrajinskoj vladi kroz isti projekat u prethodne dve godine osnaženo 78 preduzetnica iz izbegličkih porodica.

Duško Ćutilo, predsednik Fonda za pružanje pomoći izbeglim, prognanim i raseljenim licima:

Programi socijalnog preduzetništva, ženskog preduzetništva Fond je pokrenuo 2018 godine upravo sa željom i namerom da podstaknemo preduzetništvo i kod ženske populacije posebno uz osvrt na to da se radi o kategoriji izbeglih, prognanih i raseljenih lica. I svakako da ovaj program koji smo imali kao novinu i sve nove programe koje smo u prethodnom periodu realizovali, svakako smo imali veliku podršku Pokrajinske vlade.

Datum: 23.06.2020
Medij: RT Vojvodina 1
Emisija: Dnevnik 17
Autori: Redakcija
Teme: Izbeglice iz EX Jugoslavije

	Početak	Trajanje
Emisija	23.06.2020 17:00:00	30:00
Prilog	23.06.2020 17:10:00	1:36

Naslov: Pomoć za ekonomsko osnaživanje žena iz izbegličkih porodica

Predsednik Pokrajinske vlade Igor Mirović uručio je danas ugovore za ekonomsko osnaživanje žena, korisnicama Fonda za pružanje pomoći izbeglim, prognanim i raseljenim licima na teritoriji Vojvodine.

"Cilj ovog projekta je da se ekonomski osnaže žene i da se stvore materijalni uslovi za njihovu trajnu i potpunu integraciju. Zajedno smo pokrenuli nove podsticajne linije kako bismo unapredili ovu oblast, stvorili uslove da budemo jednaki i ravnopravni, imali svi iste šanse i svi bili u potpunosti integrisani u društvo u kojem živimo", rekao je predsednik Mirović.On je podsetio na to je da je Fond samo ove godine svojim programima pomogao najuspešnijim studentima, stambenom zbrinjavanju porodica dodelom paketa građevinskog materijala, dodelom jednokratne pomoći za osnovne životne potrebe, podrškom izbegličkim udruženjima kao i najugroženijim porodicama tokom epidemije.

"U protekle četiri godine kontinuirano povećavamo izdvajanja za pomoć izbeglim, prognanim i raseljenim licima i taj trend ćemo nastaviti i narednih godina", poručio je Mirović.

Direktor Fonda za pružanje pomoći izbeglim, prognanim i raseljenim licima Duško Ćutilo rekao je da je ovaj program pokrenut 2018. godine sa ciljem da se podstakne preduzetništvo kod žena i njihove aktivnosti u pravcu poboljšanja rodne ravnopravnosti.

On je napomenuo da je zahvaljujući podršci Pokrajinske vlade od 2016. do 2018. godine budžet Fonda udvostručen.

Datum: 23.06.2020
Medij: RT Vojvodina 1
Emisija: Razglednice
Autori:
Teme: Izbeglice iz EX Jugoslavije

	Početak	Trajanje
Emisija	23.06.2020 18:00:00	60:00
Prilog	23.06.2020 18:22:00	3:13

Naslov: Pomoć za ekonomsko osnaživanje žena iz izbegličkih porodica

Predsednik Pokrajinske vlade Igor Mirović uručio je danas ugovore za ekonomsko osnaživanje žena, korisnicama Fonda za pružanje pomoći izbeglim, prognanim i raseljenim licima na teritoriji Vojvodine. ...

"Cilj ovog projekta je da se ekonomski osnaže žene i da se stvore materijalni uslovi za njihovu trajnu i potpunu integraciju. Zajedno smo pokrenuli nove podsticajne linije kako bismo unapredili ovu oblast, stvorili uslove da budemo jednaki i ravnopravni, imali svi iste šanse i svi bili u potpunosti integrisani u društvo u kojem živimo", rekao je predsednik Mirović.

Vreme: 23.06.2020 18:03
Medij: danas.rs
Link: https://www.danas.rs/drustvo/zastitnik-gradjana-nisu-preduzete-mere-povodom-nasilja-nad-
Autori: @OnlineDanas
Teme: Komesarijat za izbeglice Republike Srbije; Migranti/azilanti

Naslov: Zaštitnik građana: Nisu preduzete mere povodom nasilja nad maloletnim migrantima



Zaštitnik građana saopštio je danas da je utvrdio da Centar za azil u Bogovađi i centar za socijalini rad nadležan za opštine Ljig, Lajkovac i Mionica nisu preduzeli potrebne mere povodom fizičkog nasilja radnika obezbeđenja nad maloletnim migrantima u tom centru.

Zaštitnik građana Zoran Pašalić Foto: Beta/Milan Obradović Zaštitnik građana je dodao da je od Ministarstva unutrašnjih poslova tražio da utvrde sve okolnosti slučaja u kojima je obezbeđenje napalo maloletnika. Postupak kontrole nad Centrom za azil, nadležnim Centrom za socijalni rad i Komesarijata za izbeglice zaštitnik građana pokrenuo je 11. maja, jer mu se obratila Grupa za decu i mlade Indigo i navela da maloletni migranti trpe nasilje u Centru u Bogovađi. azil, Bogovađa, Komesarijat za izbeglice i migracije Srbije, Migranti, Zaštitnik građanaBeograd Podržite nas članstvom u Klubu čitalaca Danasa U vreme opšte tabloidizacije, senzacionalizma i komercijalizacije medija, duže od dve decenije istrajavamo na principima profesionalnog i etičkog novinarstva. Bili smo zabranjivani i prozivani, nijedna vlast nije bila blagonaklona prema kritici, ali nas ništa nije sprečilo da vas svakodnevno objektivno informišemo. Zato želimo da se oslonimo na vas. Članstvom u Klubu čitalaca Danasa za 799 dinara mesečno pomažete nam da ostanemo samostalni i dosledni novinarstvu u kakvo verujemo, a vi na mejl svako veče dobijate PDF sutrašnjeg broja Danas. Učlani se

Vreme: 23.06.2020 18:26
Medij: Tanjug
Link: http://www.tanjug.rs
Autori: Redakcija
Teme: Komesarijat za izbeglice Republike Srbije; Migranti/azilanti

Naslov: Zaštitnik:Utvrditi okolnosti zlostavljanja maloletnih migran

Zaštitnik:Utvrditi okolnosti zlostavljanja maloletnih migran

BEOGRAD, 23. juna (Tanjug) - Zaštitnik građana Zoran Pašalić zatražio je danas od nadležnih da utvrde sve okolnosti fizičkog zlostavljanja maloletnih migranata u Centru za azil Bogovađa.

Zaštitnik je utvrdio da Centar za azil Bogovađa i Međuopštinski centar za socijalni rad za opštine Ljig, Lajkovac i Mionica nisu preduzeli odgovarajuće mere povodom fizičkog nasilja radnika obezbeđenja nad maloletnim migrantima koji su bili smešteni u centru u Bogovađi i od Ministarstva unutrašnjih poslova zatražio je da utvrdi sve okolnosti ovog slučaja.

Postupajući po sopstvenoj inicijativi, Zaštitnik je u radu ova dva centra utvrdio brojne propuste i zatražio da o celom slučaju odmah obaveste MUP.

Postupak kontrole zakonitosti i pravilnosti rada Komesarijata za izbeglice i migracije, Centra za azil Bogovađa i Međuopštinskog centra za socijalni rad za opštine Ljig, Lajkovac i Mionica Zaštitnik je pokrenuo nakon što mu se obratila Grupa za decu i mlade „Indigo" koja ga je obavestila da im se 11. maja obratio maloletni migrant bez pratnje koji je smešten u Centru za azil Bogovađa tvrdeći da maloletni migranti bez pratnje smešteni u tom centru trpe fizičko nasilje od pripadnika obezbeđenja.

MUP, kako navodi Zaštitnik, treba da utvrdi da li su tačni navodi da su policijski službenici intervenisali u Centru za azil Bogovađa kako bi obezbedili mir u prostorijama za spavanje, da li je policijskim službenicima bilo poznato da je te noći došlo da nasilja nad maloletnim migrantima od strane radnika obezbeđenja i da li su povodom toga preduzimali bilo kakve mere i aktivnosti.

Zaštitnik u preporuci navodi i da Komesarijat za izbeglice i migracije treba da izradi odgovarajuće smernice o načinu postupanja rukovodilaca centara u slučajevima sumnje na nasilje i zlostavljanje maloletnih migranata bez pratnje.

Ombudsman smatra da se postupanjem po datim preporukama može unaprediti rad Komesarijata za izbeglice i migracije i centara u njegovom sastavu, te je dao određene preporuke u pravcu unapređenja kompetencija i uspostavljanja dodatnih pravila rada, navodi se u saopštenju.

Vreme: 23.06.2020 18:41
Medij: rts.rs
Link: http://www.rts.rs/page/stories/sr/story/125/drustvo/3996452/zastitnik-gradjana-migranti-bogovadja-
Autori: Redakcija
Teme: Komesarijat za izbeglice Republike Srbije

Naslov: Pašalić : Utvrditi okolnosti zlostavljanja maloletnih migranata

Zaštitnik građana Zoran Pašalić zatražio je danas od nadležnih da utvrde sve okolnosti fizičkog zlostavljanja maloletnih migranata u Centru za azil Bogovađa. Najnovije vesti, analize i izveštaji sa lica mesta iz Srbije, Balkana i sveta. Budite u toku sa političkim, društvenim i poslovnim trendovima Zaštitnik građana Zoran Pašalić zatražio je danas od nadležnih da utvrde sve okolnosti fizičkog zlostavljanja maloletnih migranata u Centru za azil Bogovađa.

Zaštitnik je utvrdio da Centar za azil Bogovađa i Međuopštinski centar za socijalni rad za opštine Ljig, Lajkovac i Mionica nisu preduzeli odgovarajuće mere povodomfizičkog nasilja radnika obezbeđenja nad maloletnim migrantimakoji su bili smešteni u centru u Bogovađi i od Ministarstva unutrašnjih poslova zatražio je da utvrdi sve okolnosti ovog slučaja. Postupajući po sopstvenoj inicijativi, Zaštitnik je u radu ova dva centra utvrdio brojne propuste i zatražio da o celom slučaju odmah obaveste MUP, navodi se u saopštenju na sajtu Zaštitnika građana. Postupak kontrole zakonitosti i pravilnosti rada Komesarijata za izbeglice i migracije, Centra za azil Bogovađa i Međuopštinskog centra za socijalni rad za opštine Ljig, Lajkovac i Mionica Zaštitnik je pokrenuo nakon što mu se obratila Grupa za decu i mlade "Indigo" koja ga je obavestila da im se 11. maja obratio maloletni migrant bez pratnje koji je smešten u Centru za azil Bogovađa tvrdeći da maloletni migranti bez pratnje smešteni u tom centru trpe fizičko nasilje od pripadnika obezbeđenja. MUP, kako navodi Zaštitnik, treba da utvrdi da li su tačni navodi da su policijski službenici intervenisali u Centru za azil Bogovađa kako bi obezbedili mir u prostorijama za spavanje, da li je policijskim službenicima bilo poznato da je te noći došlo da nasilja nad maloletnim migrantima od strane radnika obezbeđenja i da li su povodom toga preduzimali bilo kakve mere i aktivnosti. Zaštitnik u preporuci navodi i da Komesarijat za izbeglice i migracije treba da izradi odgovarajuće smernice o načinu postupanja rukovodilaca centara u slučajevima sumnje na nasilje i zlostavljanje maloletnih migranata bez pratnje. Ombudsman smatra da se postupanjem po datim preporukama može unaprediti rad Komesarijata za izbeglice i migracije i centara u njegovom sastavu, te je dao određene preporuke u pravcu unapređenja kompetencija i uspostavljanja dodatnih pravila rada, navodi se u saopštenju.

Vreme: 23.06.2020 18:45
Medij: Fonet
Link: http://www.fonet.rs
Autori: Redakcija
Teme: Komesarijat za izbeglice Republike Srbije

Naslov: POTREBNE MERE ZBOG NASILJA

POTREBNE MERE ZBOG NASILJA

BEOGRAD, 23. jun 2020. (FoNet) - Zaštitnik građana saopštio je danas da je utvrdio da Centar za azil u Bogovađi i centar za socijalini rad nadležan za opštine Ljig, Lajkovac i Mionica nisu preduzeli potrebne mere povodom fizičkog nasilja radnika obezbeđenja nad maloletnim migrantima u tom centru.

Zaštitnik građana je dodao da je od Ministarstva unutrašnjih poslova tražio da utvrde sve okolnosti slučaja u kojima je obezbeđenje napalo maloletnika.

Postupak kontrole nad Centrom za azil, nadležnim Centrom za socijalni rad i Komesarijata za izbeglice zaštitnik građana pokrenuo je 11. maja, jer mu se obratila Grupa za decu i mlade Indigo i navela da maloletni migranti trpe nasilje u Centru u Bogovađi. (kraj) is/and 17:54

Vreme: 23.06.2020 18:58
Medij: rs.n1info.com
Link: http://rs.n1info.com/Vesti/a612934/Zastitnik-utvrdio-da-azil-u-Bogovadji-i-nadlezni-nisu-preduzeli-sve-
Autori: Redakcija
Teme: Komesarijat za izbeglice Republike Srbije

Naslov: Zaštitnik utvrdio da azil u Bogovađi i nadležni nisu preduzeli sve mere zaštite

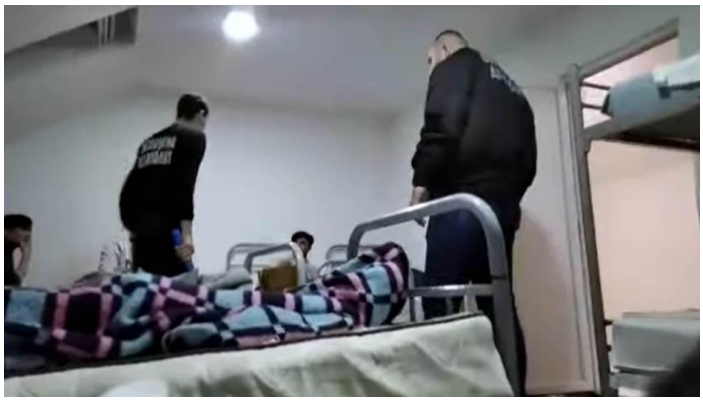

Autor:
FoNet

Zaštitnik građana saopštio je da je utvrdio da Centar za azil u Bogovađi i centar za socijalni rad nadležan za opštine Ljig, Lajkovac i Mionica nisu preduzeli potrebne mere povodom fizičkog nasilja radnika obezbeđenja nad maloletnim migrantima u tom centru.

Zaštitnik građana je dodao da je od Ministarstva unutrašnjih poslova tražio da utvrde sve okolnosti slučaja u kojima je obezbeđenje napalo maloletnika.

Postupak kontrole nad Centrom za azil, nadležnim Centrom za socijalni rad i Komesarijata za izbeglice zaštitnik građana pokrenuo je 11. maja, jer mu se obratila Grupa za decu i mlade "Indigo" i navela da maloletni migranti trpe nasilje u Centru u Bogovađi.

Beogradski centar za ljudska prava saopštio je nedavno da je nedopustivo ponašanje radnika angažovanih za obezbeđenje Centra za azil u Bogovađi koji su, kako se vidi na snimku objavljenom na internetu, verbalno i fizički maltretirali decu koja u tom centru borave bez pratnje roditelja.

Protiv navedenih radnika firme za obezbeđenje Centar je podneo krivičnu prijavu Osnovnom javnom tužilaštu u Ubu, naveli su.

Komesarijat za izbeglice i migracije potvrdio je da je snimak na kome se vidi kako pripadnik obezbeđenja viče, psuje i udara maloletog migranta autentičan, ali i da su preduzete sve neophodne mere i da je posle incidenta taj zaposleni dobio otkaz.

Datum: 23.06.2020
Medij: Kanal 9
Emisija: Info 19/Kanal 9
Autori: Redakcija
Teme: Izbeglice iz EX Jugoslavije

	Početak	Trajanje
Emisija	23.06.2020 19:00:00	30:00
Prilog	23.06.2020 19:10:00	2:17

Naslov: Ekonomsko osnaživanje žena

Ženama iz izbegličkih porodica koje su aplicirale na pokrajinski konkurs za dodelu sredstava za ekonomsko osnaživanje, danas su uručeni ugovori u zgradi Banovine. U zgradi Pokrajinske vlade uručeni su ugovori za ekonomsko osnaživanje žena, korisnicama Fonda za pružanje pomoći izbeglim, prognanim i raseljenim licima na teritoriji Vojvodine.

Cilj ovog projekta je, kako je tom prilikom rečeno, da se ekonomski osnaže žene i da se stvore materijalni uslovi za njihovu trajnu i potpunu integraciju.

Ovaj program pokrenut je 2018. godine sa ciljem da podstakne preduzetništvo kod žena i njihove aktivnosti u pravcu poboljšanja rodne ravnopravnosti.

Ovom prilikom je rečeno da je Fond za pružanje pomoći izbeglim, prognanim i raseljenim licima na teritoriji Vojvodine samo ove godine svojim programima pomogao najuspešnijim studentima, stambenom zbrinjavanju porodica dodelom paketa građevinskog materijala, dodelom jednokratne pomoći za osnovne životne potrebe, podrškom izbegličkim udruženjima kao i najugroženijim porodicama tokom epidemije.

Datum: 23.06.2020
Medij: Radio televizija Delta
Emisija: Info puls
Autori: Redakcija
Teme: Izbeglice iz EX Jugoslavije

	Početak	Trajanje
Emisija	23.06.2020 19:00:00	30:00
Prilog	23.06.2020 19:00:00	2:11

Naslov: Pomoć za ekonomsko osnaživanje žena iz izbegličkih porodica

Predsednik Pokrajinske vlade Igor Mirović uručio je danas ugovore za ekonomsko osnaživanje žena, korisnicama Fonda za pružanje pomoći izbeglim, prognanim i raseljenim licima na teritoriji Vojvodine. ...

"Cilj ovog projekta je da se ekonomski osnaže žene i da se stvore materijalni uslovi za njihovu trajnu i potpunu integraciju. Zajedno smo pokrenuli nove podsticajne linije kako bismo unapredili ovu oblast, stvorili uslove da budemo jednaki i ravnopravni, imali svi iste šanse i svi bili u potpunosti integrisani u društvo u kojem živimo", rekao je predsednik Mirović.

Datum: 23.06.2020
Medij: Novosadska TV
Emisija: Objektiv 19
Autori: Redakcija
Teme: Izbeglice iz EX Jugoslavije

	Početak	Trajanje
Emisija	23.06.2020 19:00:00	60:00
Prilog	23.06.2020 19:14:00	3:09

Naslov: Pomoć za ekonomsko osnaživanje žena iz izbegličkih porodica

Predsednik Pokrajinske vlade Igor Mirović uručio je danas ugovore za ekonomsko osnaživanje žena, korisnicama Fonda za pružanje pomoći izbeglim, prognanim i raseljenim licima na teritoriji Vojvodine.

„Cilj ovog projekta je da se ekonomski osnaže žene i da se stvore materijalni uslovi za njihovu trajnu i potpunu integraciju. Zajedno smo pokrenuli nove podsticajne linije kako bismo unapredili ovu oblast, stvorili uslove da budemo jednaki i ravnopravni, imali svi iste šanse i svi bili u potpunosti integrisani u društvo u kojem živimo", rekao je predsednik Mirović.

On je podsetio na to je da je Fond samo ove godine svojim programima pomogao najuspešnijim studentima, stambenom zbrinjavanju porodica dodelom paketa građevinskog materijala, dodelom jednokratne pomoći za osnovne životne potrebe, podrškom izbegličkim udruženjima kao i najugroženijim porodicama tokom epidemije.

„U protekle četiri godine kontinuirano povećavamo izdvajanja za pomoć izbeglim, prognanim i raseljenim licima i taj trend ćemo nastaviti i narednih godina", poručio je Mirović.

Vreme: 23.06.2020 19:12
Medij: slobodnaevropa.org
Link: https://www.slobodnaevropa.org/a/30686817.html
Autori: Redakcija
Teme: Komesarijat za izbeglice Republike Srbije; Migranti/azilanti

Naslov: Zaštitnik građana: MUP da utvrdi okolnosti zlostavljanja migranata



Zaštitnik građana utvrdio je da Centar za azil Bogovađa i Međuopštinski centar za socijalni rad za opštine Ljig, Lajkovac i Mionica nisu preduzeli odgovarajuće mere povodom fizičkog nasilja...

Zaštitnik građana utvrdio je da Centar za azil Bogovađa i Međuopštinski centar za socijalni rad za opštine Ljig, Lajkovac i Mionica nisu preduzeli odgovarajuće mere povodom fizičkog nasilja radnika obezbeđenja nad maloletnim migrantima koji su bili smešteni u centru u Bogovađi. Od Ministarstva unutrašnjih poslova Srbije (MUP) zatražio je da utvrdi sve okolnosti ovog slučaja. U saopštenju Zaštitnika građana se navodi da je ta institucija, postupajući po sopstvenoj inicijativi, u radu ta dva centra utvrdila brojne propuste. Kako se objašnjava, postupak kontrole zakonitosti i pravilnosti rada Komesarijata za izbeglice i migracije, Centra za azil Bogovađa i Međuopštinskog centra za socijalni rad za opštine Ljig, Lajkovac i Mionica zaštitnik građana je pokrenuo nakon što mu se obratila Grupa za decu i mlade "Indigo". Ponovo 'game' na granici BiH i Hrvatske Onis su obavestili tu instituciju da im se 11. maja 2020. godine obratio maloletni migrant bez pratnje koji je smešten u Centru za azil Bogovađa sa tvrdnjama da maloletni migranti bez pratnje smešteni u ovom centru trpe fizičko nasilje od strane pripadnika obezbeđenja. On je, dodaje se, Grupi "Indigo" dostavio snimke i fotografije nasilja i povreda, koje je ovo udruženje prosledilo Zaštitniku građana. Snimci i fotografije su, kako su naveli iz ove grupe, nastali u noći 10. na 11. maj. U preporukama koje je Zaštitnik građana uputio organima čiji je rad kontrolisao, navodi se između ostalog da je potrebno da ova dva centra odmah obaveste MUP Srbije o svim činjenicama i okolnostima koje se odnose na fizičko zlostavljanje maloletnih migranata. Ministarstvo unutrašnjih poslova, kako navodi Zaštitnik građana, treba da utvrdi da li su tačni navodi da su policijski službenici te noći intervenisali u Centru za azil Bogovađa kako bi obezbedili održavanje mira u prostorijama za spavanje, da li je policijskim službenicima bilo poznato da je te noći došlo do nasilja i da li su povodom toga preduzimali bilo kakve mere i aktivnosti. Zaštitnik građana u preporuci navodi i da Komesarijat za izbeglice i migracije treba da izradi odgovarajuće smernice o načinu postupanja rukovodilaca centara u slučajevima sumnje na nasilje i zlostavljanje maloletnih migranata bez pratnje. Nakon krize, migrantske rute ponovo aktivne Zaštitnik građana, dodaje se u saopštenju, smatra da se postupanjem po datim preporukama može unaprediti rad Komesarijata za izbeglice i migracije i centara u njegovom sastavu, te je određene preporuke dao u pravcu unapređenja kompetencija i uspostavljanja dodatnih pravila rada. Prema poslednjim podacima Komesarijata za izbeglice, u 18 azilnih i prihvatnih centara u Srbiji boravi oko 4,800 lica.

Vreme: 23.06.2020 19:58
Medij: novimagazin.rs
Link: http://novimagazin.rs/vesti/srbija-zastitnik-gradjana-trazi-istragu-nasilja-nad-maloletnim-migranitima
Autori: Redakcija
Teme: Komesarijat za izbeglice Republike Srbije

Naslov: Srbija: Zaštitnik građana traži istragu nasilja nad maloletnim migranitima

U saopštenju se navodi da su utvrđeni propusti u Centru za azil Bogovađa i u Međuopštinskom centru za socijalni rad za opštine Ljig, Lajkovac i Mionica. Zaštitnik građana je zatražio da o tom slučaju odmah obavesti MUP.

Postupak kontrole zakonitosti i pravilnosti rada Komesarijata za izbeglice i migracije i tih centara je pokrenut jer se Zaštitniku obratila Grupa za decu i mlade "Indigo".

Ta organizacija je obavestila Zaštitnika građana da im se 11. maja ove godine obratio maloletni migrant bez pratnje, smešten u Centru za azil Bogovađa, tvrdeći da maloletni migranti bez pratnje koji su u tom centru, trpe fizičko nasilje od strane pripadnika obezbeđenja.

On je Grupi "Indigo" dostavio snimke i fotografije nasilja i povreda, koje je to udruženje prosledilo Zaštitniku građana.

U saopštenju se dodaje da MUP treba da utvrdi da li su tačni navodi da su policijski službenici u noći između 10. i 11. maja intervenisali u Centru za azil Bogovađa kako bi obezbedili održavanje mira, da li je policijskim službenicima bilo poznato da je te noći došlo da nasilja radnika obezbeđenja nad maloletnim migrantima, i da li su povodom toga preduzimali bilo kakve mere.

Zaštitnik građana je naveo da Komesarijat za izbeglice i migracije treba da izradi smernice za postupanje rukovodilaca centara u slučajevima sumnje na nasilje i zlostavljanje maloletnih migranata bez pratnje.

Vreme: 23.06.2020 20:09
Medij: Beta
Link: http://www.beta.rs
Autori: Redakcija
Teme: Migranti/azilanti; Komesarijat za izbeglice Republike Srbije

Naslov: Srbija: Zaštitnik gradjana traži istragu nasilja nad maloletnim migranitima

Srbija: Zaštitnik gradjana traži istragu nasilja nad maloletnim migranitima

BEOGRAD, 23. juna 2020. (Beta) - Zaštitnik gradjana saopštio je danas da je od Ministarstva unutrašnjih poslova Srbije zatražio da "utvrdi okolnosti slučaja" jer je utvrdio da nadležni nisu preduzeli "odgovarajuće mere" povodom fizičkog nasilja radnika obezbedjenja nad maloletnim migrantima u centru u selu Bogovadja, kod Ljiga.

U saopštenju se navodi da su utvrdjeni propusti u Centru za azil Bogovadja i u Medjuopštinskom centru za socijalni rad za opštine Ljig, Lajkovac i Mionica. Zaštitnik gradjana je zatražio da o tom slučaju odmah obavesti MUP.

Postupak kontrole zakonitosti i pravilnosti rada Komesarijata za izbeglice i migracije i tih centara je pokrenut jer se Zaštitniku obratila Grupa za decu i mlade "Indigo".

Ta organizacija je obavestila Zaštitnika gradjana da im se 11. maja ove godine obratio maloletni migrant bez pratnje, smešten u Centru za azil Bogovadja, tvrdeći da maloletni migranti bez pratnje koji su u tom centru, trpe fizičko nasilje od strane pripadnika obezbedjenja.

On je Grupi "Indigo" dostavio snimke i fotografije nasilja i povreda, koje je to udruženje prosledilo Zaštitniku gradjana.

U saopštenju se dodaje da MUP treba da utvrdi da li su tačni navodi da su policijski službenici u oći izmedju 10. i 11. maja intervenisali u Centru za azil Bogovadja kako bi obezbedili održavanje mira, da li je policijskim službenicima bilo poznato da je te noći došlo da nasilja radnika obezbedjenja nad maloletnim migrantima, i da li su povodom toga preduzimali bilo kakve mere.

Zaštitnik gradjana je naveo da Komesarijat za izbeglice i migracije treba da izradi smernice za postupanje rukovodilaca centara u slučajevima sumnje na nasilje i zlostavljanje maloletnih migranata bez pratnje.

Datum: 24.06.2020
Medij: Večernje novosti
Rubrika Novi Sad
Autori: З. GRUMIĆ
Teme: Izbeglice iz EX Jugoslavije
Naslov: NOVE MAŠINE I OPREMA ZA SOPSTVENI POSAO

Napomena:
Površina: 408

Strana: 21



ЕКОНОМСКА ПОДРШКА ПОКРАЈИНСКЕ ВЛАДЕ ЗА ОСНАЖИВАЊЕ ЖЕНА У ВОЈВОДИНИ КОЈЕ ИМАЈУ ИЗБЕГЛИЧКИ СТАТУС

НОВЕ МАШИНЕ И ОПРЕМА ЗА СОПСТВЕНИ ПОСАО



За покретање женског бизниса и реализовање пројекта ове године укупно је издвојено 6,4 милиона динара

КОРИСНИЦАМА финансијске подршке Покрајине за економско оснаживање жена у Војводини, које су имале или још имају статус избегле, прогнане или расељене особе, јуче су у холу Покрајинске владе уручени уговори према којима су, на одговарајућем конкурсу, добиле по 200.000 динара за унапређење посла којим се баве или намеравају да покрену.

ВРЕДНОСТ ПОМОЋИ ПОКРАЈИНЕ ЈЕ 200.000 ДИНАРА ПО КОРИСНИЦИ

Међу 32 жене из 11 градова или општина у Војводини, које ће ту једнократну и бесповратну финансијску помоћ искористити за куповину одређене механизације, алата или опреме за обављање производних или услужних делатности, била је и Душанка Јованчевић, пореклом из Обровца у Хрватској.

- Са супругом и двоје деце живим у Ветернику. Још сам незапослена и надам се да ћу, уз ову подршку која ми много значи, започети самосталну делатност и тако, на неки начин побољшати финансијску ситуацију моје породице - истиче она за "Новости", напомињући да намерава да купи неопходну опрему за производњу слаткиша, намењеног породичним слављима.

И Радмила Јокић, Марина Јелача и друге кориснице тих подстицаја захвалиле су на помоћи истичући углас да ће је искористити на најбољи могући начин.



ПОДРШКА Мировић уручује уговоре

Уручујући уговоре, председник Покрајинске владе Игор Мировић је рекао да је циљ овог пројекта, вредног укупно 6,4 милиона динара, да буду створени материјални услови за њихову трајну и потпуну интеграцију у друштво.

- Заједно смо покренули нове подстицајне линије како бисмо унапредили ову област, створили услове да будемо једнаки и равноправни, имали сви исте шансе и сви били у потпуности интегрисани у друштво у којем живимо.

Мировић је подсетио на то да је покрајински Фонд за пружање помоћи избеглим и расељеним лицима само ове године својим програмима помогао најуспешнијим студентима, стамбеном збрињавању породица доделом пакета грађевинског материјала, доделом једнократне помоћи за основне животне потребе, подршком избегличким удружењима као и најугроженијим породицама током епидемије.

ФОНД ФИНАНСИРА ПОКРАЈИНА

ПРОЈЕКТЕ Фонда за помоћ избеглим, прогнаним и расељеним лицима финансира Покрајинске влада.
- У претходне две године, од када је уведен овај програм за економско оснаживање жена, подршку је добило укупно 78 корисница - навео је Ђутило.



Душанка Јованчевић

- У протекле четири године континуирано повећавамо издвајања за помоћ избеглим, прогнаним и расељеним лицима и тај тренд ћемо наставити и наредних година - поручио је Мировић.

Директор Фонда Душко Ђутило рекао је да је овај програм покренут 2018. у намери да се подстакне предузетништво код жена и њихове активности у складу са националном стратегијом за побољшање родне равноправности. ■

З. ГРУМИЋ

kliping centar Srbije
www.ninamedia.rs

Datum: 24.06.2020
Medij: Danas
Rubrika Društvo
Autori: J.D.
Teme: Migranti/azilanti

Napomena:
Površina: 226

Naslov: Migranti nepoželjni kao komšije i članovi porodice

Strana: 10



Crveni krst Srbije predstavio rezultate istraživanja građana o stavovima prema migracijama

Migranti nepoželjni kao komšije i članovi porodice

■ Četvrtina ispitanika veruje da je u redu da neki migranti budu u Srbiji, ali da ne budu ohrabreni da ostanu

Beograd - Čak 20 odsto ispitanika u istraživanju stavova prema migracijama smatra da granice Srbije treba da budu obezbeđene kako nijedan migrant ne bi mogao da uđe u našu zemlju.

U istraživanju, koje je sproveo Crveni krst Srbije u partnerstvu sa PIN - Psychosocial Innovation Network, učestvovalo je 304 ispitanika iz šest gradova - Beograd, Šid, Kikinda, Sombor, Subotica i Pirot. Kako je rečeno na jučerašnjoj konferenciji Crvenog krsta Srbije i PIN-a, pod nazivom „Socijalna inkluzija migranata: istraživanje stavova prema migracijama i preporuke za smanjenje diskriminacije", malo više od trećine ispitanika smatra da migranti mogu da uđu u Srbiju, ali samo da bi nastavili dalje ka drugim državama.

Čak četvrtina ispitanika veruje da je u redu da neki migranti budu u Srbiji, ali da ne budu ohrabreni da ostanu, odnosno da im ne pružaju usluge koje će učiniti njihov boravak prijatnim. Pozitivan stav ima 17 odsto ispitanika koji smatraju da migrantima treba pružiti sve usluge i omogućiti da se integrišu u srpsko društvo ukoliko to žele.

Predstavljajući rezultate istraživanja, doktorka psiholoških nauka, Jovana Bjekić iz PIN-a, rekla je da je na pitanje da li ljudi imaju pravo da se presele u drugu zemlju, uključujući i Srbiju, iz ekonomskih razloga, 10 odsto ispitanika je odgovorilo „NE". Kako je ukazala, ispitanici nemaju problem s tim da građani Srbije idu da rade u drugoj državi, ali da migrant traži posao u našoj zemlji je kod ispitanika nepoželjno. Od pozitivnih stavova, Bjekić je navela one koji smatraju da ako građani Srbije idu u drugu zemlju, onda bi trebalo da i mi primamo ljude u Srbiju.

Jedan od rezultata istraživanja, navela je Bjekić, je i taj da 10 odsto ispitanika smatra da ne smeš da napustiš svoju zemlju ako se nalazi u ratu, već da treba da ratuješ. „Na pitanje da li ljudi imaju pravo da pobegnu u drugu zemlju od ratova i progona, uključujući i u Srbiju, pet odsto ispitanika se nimalo ne slaže s tim, sedam odsto se uglavnom ne slaže, dok trećina njih nije sigurna šta da kaže", rekla je Bjekić.

Na pitanje koliko žele da neka grupa ljudi bude udaljena od njih, ukazala je Bjekić, odgovori ispitanika su „u zoni neprihvatanja" kada je reč o tome da im migranti budu komšije, saradnici na poslu, članovi porodice. „Na pitanje da li se slaže da migrant trajno ostane u Srbiji, 41 odsto ispitanika kaže da se ne slaže", rekla je Bjekić.

Istraživanje je pokazalo, između ostalog, da je jaka i religijska crta, pa neki ispitanici smatraju da migranti ne mogu da žive u Srbiji jer su druge vere, dok neki ispitanici smatraju da migranti ne žele da se prilagode „našem načinu života". ***J. D.***

Preporuke

Govoreći o preporukama za smanjenje diskriminacije prema migrantima, Nataša Todorović iz Crvenog krsta Srbije, rekla je, između ostalog, da je u svakoj državi na migrantskoj ruti potrebno intezivno raditi o informisanju građana o poštovanju ljudskih prava, odnosno međunarodnog humanitarnog prava i konvencija. Naglasila je da je potrebno povećati informisanost gađana o tome šta je diskriminacija, kako je prepoznati i koje mere država preduzima da je smanji.

kliping centar Srbije
www.ninamedia.rs

Datum: 24.06.2020
Medij: M novine
Rubrika Bez naslova
Autori: S. Džakula
Teme: Vladimir Cucić; Regionalni program stambenog zbrinjavanja (RHP); Komesarijat za izbeglice

Napomena:
Površina: 1052

Naslov: Dačić uručio ključeve stanova za 13 izbegličkih porodica

Strana: 24,25

ЗГРАДА СОЦИЈАЛНОГ СТАНОВАЊА

Дачић уручио кључеве станова за 13 избегличких породица



Дачић са добитницима кључева

Кључеви станова у згради социјалног становања за 13 избегличких породица у иришкој општини су уручени будућим корисницима 16. јуна, а додели је присуствовао Ивица Дачић, први потпредседник Владе Србије и председник Комисије за координацију процеса трајне интеграције избеглица.

Ивица Дачић је изразио задовољство што је у Иригу 13 избегличких породица са простора бивше Југославије добило свој дом, као део реализације потпројекта 5, Регионалног стамбеног програма. Укупна вредност овог потпројекта је преко 52 милиона евра, од тога је 38,8 милиона из донација, док Србија у овом програму учествује са 13,2 милиона евра.

– Регионални стамбени програм, поред свог хуманитарног и сасвим практичног значаја, има и своју симболичну вредност јер је доказ да смо, и после свих несрећа која су нас задесиле 90-их година прошлог века, способни да сарађујемо у региону, посебно када је потребно помоћи онима који су најугроженији – указао је Ивица Дачић.

Он је нагласио и значај локалних самоуправа, као битног дела овог регионалног стамбеног програма, будући да свака самоуправа обезбеђује локацију, као и пратећу инфраструктуру за изградњу стамбених јединица.

– Сви заједно смо прошли многе недаће, последња у низу је пандемија, а Влада Србије је показала спремност за очување државне стабилности, као и у збрињавању свих којима је помоћ била потребна. Одговорност и постојаност у очувању државних и националних интереса, али и интереса свих грађана јесте и биће императив Владе. Желим вам мир и спокој у новим домовима, да живите срећно и дуговечно и да ово буде ваш нови почетак – поручио је први потпредседник Владе Ивица Дачић у Иригу.


Свечано отварање објекта

У име локалне самоуправе будућим корисницима и гостима се обратио Миодраг Бебић, заменик председника иришке Општине. Он је нагласио да је од почетка био укључен у реализацију овог пројекта.

– Не тако давно, овде је била једна неугледна ливада, а сада једна предивна зграда. Заједно са повереником за избеглице Милорадом Влаховићем сам прошао много тешких ситуација, јер треба све радити по прописима и на време, а са друге стране, имате много препрека, понекад наизглед немогућих, али смо их све ипак решили – рекао је Бебић и истакао да нема лепшег осећаја од сазнања да ће неком бити подарен дом.

Општина Ириг је имала значајно учешће на овом пројекту, кроз обезбеђење плаца, затим партерно уређење, изградњу приступне саобраћајнице и озелењавање околине зграде.

– Посебно ми је драго што смо овим програмом обухватили људе који до сада нису имали прилике да аплицирају за помоћ по другим основама, јер углавном, највећи број бодова носи број чланова домаћинства. Сада смо неправду према овим људима исправили, јер се ради углавном о двочланим и једночланим домаћинствима. Будућим станарима желим да уживају у својим новим домовима, а комшије бих замолио да ове људе прихвате као најрођеније и да живе у сло-

kliping centar Srbije
www.ninamedia.rs

Datum: 24.06.2020
Medij: M novine
Rubrika Bez naslova
Autori: S. Džakula
Teme: Vladimir Cucić; Regionalni program stambenog zbrinjavanja (RHP); Komesarijat za izbeglice

Napomena:
Površina: 1052



Naslov: Dačić uručio ključeve stanova za 13 izbegličkih porodica

Strana: 24,25

зи и заједништву – рекао је Миодраг Бебић.

Др Иван Бошњак, државни секретар у Министарству за државну управу и локалну самоуправу, указао је на то да су Ивица Дачић, својим ауторитетом, као и Комесеријат за избеглице, својим активностима, заједнички допринели у збрињавању оних којима је у ратном вихору било најтеже. Цео процес избора корисника у регионалном стамбеном програму надгледају две важне организације ОЕБС и УНХЦР, а у име њих Јадранка Марић је честитала свима који су у Иригу решили своје стамбене проблеме.

– Зграда коју данас отварамо представља конкретан резултат одличног партнерства државних органа на националном и локалном нивоу, међународних организација и донатора. У име УНХЦР-а и ОЕБС-а захваљујем свима који су помогли у остварењу овог стамбеног пројекта. Такође, и иришкој општини, то је једна од општина која је чинила, те и даље чини напоре, да подржи избеглице у њиховој интеграцији на својој територији – истакла је Јадранка Мирић.

Душан Ковачевић, директор Јединице за управљање пројектима у јавном сектору, указао је на то да је циљ свих ангажованих на овом пројекту трајна, социјална и економска интеграција најугроженији избегличких породица у Републици Србији.

– Овај циљ успешно реализујемо уз апсолутну подршку председника Републике Александра Вучића, као и комплетне Владе. Јединица за управљање пројектима у јавном сектору улаже максималне напоре на даљој реализацији тог програма са крајњим циљем да Србија постане добро место за живот свих њених грађана – поручио је Ковачевић.

У име свих оних који су добили станове у новој згради у Иригу, у Улици Светозара Милетића 25а Нада Грковић је изразила захвалност и указала на чињеницу да је за 13 породица ово посебан дан.

– Говорим у име свих станара ове нове зграде, које је нажалост, несрећа спојила. Немили догађаји су ме, као и остале, довели у Србију, Срем, у иришку општину. Лепо смо примљени јер је срце нашег човека велико, а гостопримство надалеко познато. Али, до сада нисмо имали кров над главом, нисмо имали свој дом – рекла је Нада Грковић и захвалила Републици, Комесаријату и иришкој Општини на овим становима.



Зграда социјалног становања у Иригу

Комесар за избеглице и миграције Владимир Цуцић је, на почетку свог обраћања, посебно указао на Милорада Влаховића, повереника за избеглице у иришкој општини, који је у Ириг довео 302 избегличке породице и обезбедио им помоћ у виду кућа, грађевинског материјала и сада, ових социјалних станова.

– Свака кућа у Срему зида се из два разлога, из љубави и из ината. Ово је кућа коју треба волети и кућа која је настала из ината, зато што су сви мислили да смо одустали, али нисмо и нећемо ни у будућности одустати – поручио је Цуцић.

Јелена Тодорић има 90 година и једна је од оних који су добили кључеве лепе гарсоњере.

– Задовољна сам, само ми је жао што нисам мало млађа, да дуже поживим и уживам у новом стану. Вала сам се и нарадила, сад ћу мало да уживам – рекла је ова крепка старица за наше новине.

Након званичног отварања зграде социјалног становања министар Ивица Дачић и остали гости су обишли управо Јеленин нови дом. Додели кључева за 13 породица је присуствовао и представник Амбасаде СР Немачке у Србији Матијас Шикорски.

Подсетимо, током деведесетих година прошлог века Србија је постала дом за око 618.000 избеглица из Хрватске и БиХ. Србија је помагала како је могла и управо је она и покренула иницијативу која је довела до Регионалног стамбеног програма, који се спроводи у целој Србији у сарадњи са локалним самоуправама. То је заједнички вишегодишњи програм Србије, БиХ, Црне Горе и Хрватске, који има за циљ да обезбеди трајна стамбена решења за најугроженије избегличке породице у региону. Спроводи се уз подршку ОЕБС-а и УНХЦР-а, а финансиран је првенствено донаторским средствима, и то Европске уније, која је и највећи донатор, САД, Немачке, Норвешке, Италије, Швајцарске, Данске, Турске, Луксембурга, Шпаније, Кипра, Чешке, Мађарске, Румуније и Словачке. Фондом РСП управља Банка за развој Савета Европе.

С. Џакула



Нада Грковић и Ивица Дачић



Јелена Тодорић и Миодраг Бебић

kliping centar Srbije
www.ninamedia.rs

Datum: 24.06.2020
Medij: Dnevnik
Rubrika Društvo
Autori: E. Marjanov
Teme: Izbeglice iz EX Jugoslavije; Regionalni program stambenog zbrinjavanja (RHP)
Napomena:
Površina: 438



Naslov: Jednokratna pomoć za proizvodne i uslužne delatnosti

Strana: 7

ПОКРАЈИНА ПОМАЖЕ ЕКОНОМСКО ОСНАЖИВАЊЕ ЖЕНА-ИЗБЕГЛИЦА

Једнократна помоћ за производне и услужне делатности

За економско оснаживање жена јуче су у Покрајинској влади уручена 32 уговора из програма Покрајинског фонда за пружање помоћи избеглим, прогнаним и расељеним лицима. Појединачни уговори, у максималној вредности од 200.000 динара, уручени су корисницама Фонда које су прошле на конкурсу за економске оснаживање жена, расписаном 17. јануара ове године.

Конкурсом је било обухваћено 11 градова и општина: Нови Сад, Бачка Паланка, Врбас, Вршац, Зрењанин, Ириг, Инђија, Нови Бечеј, Оџаци, Сомбор и Шид, а конкурисала је 71 жена. На овом конкуру помоћ је добило 18 жена из Новог Сада, осам из општине Инђија, две из општине Оџаци и по једна из општина Бачка Паланка, Врбас, Вршац и Шид. Укупна вредност пројеката је 6.400.000 динара.

Помоћ је одобрена једнократно и бесповратно, у виду механизације, машине, алата и опреме за обављање производних или услужних делатности. Уговоре су уручили председник Покрајинске владе Игор Мировић и директор Фонда Душко Ћутило.



– Циљ овог пројекта је да се економски оснаже жене, и да се створе материјални услови за њихову трајну и потпуну интеграцију – рекао је Мировић пре уручивања уговора. – Заједно смо покренули нове подстицајне линије да бисмо унапредили ту област, створили услове да будемо једнаки и равноправни, имали сви исте шансе и сви били у потпуности интегрисани у друштво у којем живимо.

Заједно смо покренули нове подстицајне линије да бисмо унапредили ту област, створили услове да будемо једнаки и равноправни, имали сви исте шансе и сви били у потпуности интегрисани у друштво у којем живимо

Он је подсетио на то да је Фонд само ове године својим програмима помагао најуспешнијим студентима, стамбеном збрињавању породица доделом пакета грађевинског материјала и једнократне помоћи за основне животне потребе, као и подршком избегличким удружењима и најугроженијим породицама током пандемије коронавируса.



Програм Фонда за економско оснаживање жена уведен је пре две године и жене су показале разноврсна интересовања у женском предузетништву. На тај начин је до сада економски оснажена 78 жена с избегличким, прогничким и расељеничким статусом.

Директор Фонда Душко Ћутило је напоменуо да је, захваљујући подршци Покрајинске владе, између 2016. и 2018. године буџет Фонда удвостручен.

Е. Марјанов

kliping centar Srbije
www.ninamedia.rs

Datum: 24.06.2020
Medij: Politika
Rubrika Društvo
Autori: R.D.
Teme: Migranti/azilanti
Naslov: Zaštitnik građana o migrantima

Napomena:
Površina: 73

Strana: 8



Заштитник грађана о мигрантима

Заштитник грађана утврдио је да Центар за азил „Боговађа" и Међуопштински центар за социјални рад за општине Љиг, Лајковац и Мионица нису предузели одговарајуће мере поводом насиља радника обезбеђења над малолетним мигрантима који су били смештени у центру у Боговађи и затражио да утврде све околности овог случаја, каже се у саопштењу из канцеларије Заштитника

Поступајући по сопственој иницијативи, Заштитник грађана је у раду ова два центра утврдио да постоје пропусти и затражио да о целом случају одмах буде обавештен МУП Србије.

Поступак контроле Заштитник грађана је покренуо након што му се обратила Група за децу и младе „Индиго" који су га обавестили да им се током маја обратио малолетни мигрант без пратње који је смештен у Центру за азил „Боговађа" са тврдњама да малолетни мигранти без пратње смештени у овом центру трпе физичко насиље од стране припадника обезбеђења.

Р. Д.

kliping centar Srbije
www.ninamedia.rs

Datum: 24.06.2020
Medij: Blic
Rubrika Hronika
Autori: Bojana Bogosav
Teme: Migranti/azilanti
Naslov: LJUDE SKRIVALI U ŽITU, DISALI NA CEVČICE

Napomena:
Površina: 473

Strana: 16



Novi detalji iz istrage protiv krijumčara migranata



LJUDE SKRIVALI U ŽITU, DISALI NA CEVČICE

TROČLANA KRIMINALNA GRUPA PREKO SRBIJE MIGRANTE PREBACIVALA U HRVATSKU, PA U ITALIJU

Kriminalna grupa koja je uhapšena prošle nedelje zbog krijumčarenja migranata, migrante je krila u kamionima sa žitom, saznaje "Blic". Privedeni su migrantima uzimali 3.800 evra po osobi.

BOJANA BOGOSAV

Prema informacijama koje posedujemo, zbog krijumčarenja migranata uhapšene su tri osobe – I. M. (39), koji se sumnjiči da je organizator ove grupe, kao i G. S. (42) i B. J. (44).

Oni se sumnjiče da su od januara do aprila ove godine prevozili migrante u kamionima sa žitom. Migranti su bili tako skriveni da u žitu nisu mogli da dišu jer su bili prekriveni žitom, te jedini način kako su mogli da dođu do daha i prežive na putu iz Srbije ka Italiji jeste da dišu na cevčice – kaže izvor "Blica" upoznat sa istragom.

Kako se sumnja, oni su migrante prvobitno ilegalno prebacivali u Hrvatsku.

Nakon što bi ih prevezli u Hrvatsku i dokopali se Evropske unije, oni su migrantima dalje omogućavali nedozvoljen tranzit preko Hrvatske i Slovenije do Italije. Za svoje usluge oni su migrantima uzimali do 3.800 evra po osobi – dodaje naš sagovornik.

Prema njegovim rečima, prilikom pretresa stanova na više lokacija u Beogradu koje su koristili osumnjičeni plicija je pronašla veću količinu oružja.

Oduzeta su im četiri pištolja, skraćena lovačka puška, dva automobila, šest mobilnih telefona i veća količina novca. Takođe, pored veće količine oružja pronađena je i značka policijskog sindikata – dodaje izvor "Blica".

Migranti su bili tako skriveni da u žitu nisu mogli da dišu jer su bili njime prekriveni. Kako se ne bi ugušili, oni su uzimali cevčice i tako dolazili do kiseonika, kaže izvor

Inače, ovo nije prvi put da se migranti prevoze na ovakav način. Prošle godine u maju uhapšena je sedmočlana kriminalna grupa koja je na isti način, sakrivajući ih u žitu, prevozila migrante ka zemljama Evropske unije.

Tada su uhapšeni S. P., N. J., P. P., S. J., R. T., S. M. i M. O. zbog sumnje da su za takođe 3.800 evra po čoveku ilegalno prevozili migrante od decembra do aprila 2019. godine.

Kod njih je tada pronađeno i privremeno oduzeto čak 22.000 evra i 440.000 dinara, više mobilnih telefona i falsifikovanih isprava. ■

ODREĐEN IM PRITVOR

Osumnjičena trojka krijumčara migranata nakon hapšenja uz krivičnu prijavu privedena je Tužilaštvu za organizovani kriminal, nakon čega im je određen pritvor do 30 dana.

kliping centar Srbije
www.ninamedia.rs

Datum: 24.06.2020
Medij: Politika
Rubrika Srbija
Autori: S. Kovačević
Teme: Izbeglice iz EX Jugoslavije
Naslov: Kako da žene izbeglice budu ekonomski snažnije

Napomena:
Površina: 302

Strana: 18

Како да жене избеглице буду економски снажније

Нови Сад – Новосађанка Зора Марић је као избеглица дошла из Загреба деведесетих година прошлог века. Самохрана је мајка младића који има посебне потребе. Њему је велики део живота и посвећена, али смогла је снаге и да се бави живинарством. Сада планира да набави кавезе за пернате домаће животиње, за шта ће добити средства од војвођанског Фонда за пружање помоћи избеглим, прогнаним и расељаним особама, по конкурсу за економско оснаживање жена.

„Ја сам 'писала' кавезе за 200 кока носиља и за 200 препелица. Видећу колико ћу добити", каже за наш лист Маријева.

Уговор о томе јој је уручен јуче на скупу у свечаном холу покрајинске владе, на који је дошла са сином.

„Сама сам са њим, он је дете са посебним потребама и мало нам је оно што добијемо, тако да ће ми ово бити велика помоћ. Протеклих година сам стално била уз њега. Било је и напорно и тешко, није ходао дуго година. И све остало нас је пратило, тако да сам се баш посветила њему 22 године", прича ова жена.

На овогодишњи конкурс фонда, којим је обухваћено једанаест места у Војводини и који је трајао од 17. јануара до 18. фебруара, јавила се 71 жена, а уговори су додељени за 32. Максимална помоћ је 200.000 динара, а укупна вредност пројекта ове године је 6,4 милиона динара. Помоћ је једнократна и бесповратна, у виду механизације, машина, алата и опреме за производне или услужне делатности.

Највише корисница је из Новог Сада (18), а међу њима су Милица Црепуља и Божица Бјелић, обе избегле из БиХ, које кажу да ће се опремити за посао фризера, док Јелена Чаловић, која је у новосадске Лединце избегла из Хрватске, наводи да ће се бавити шивењем.

Фонд је овај програм економског оснаживања увео пре три године и до сада је помоћ добило 78 жена, рекао је директор установе Душко Ћутило и напоменуо да су и за све друге програме имали велику подршку покрајинске владе. Буџет фонда је нарастао са 50 милиона динара у 2016. години на готово 100 милиона динара крајем 2018.

Председник покрајинске владе Игор Мировић који је новим корисницама програма уручио уговоре, навео је да ће следеће године кроз буџет бити издвојена и већа средства.

„Не волим тај израз 'избегла и прогнана лица', јер сматрам да смо после деценија од трагичних догађаја спремни и способни да сви будемо једнаки и добијемо исте шансе, да сви на неки начин будемо потпуно интегрисани у друштво – и зато где год можемо треба да говоримо о тој врсти једнакости, али истовремено не треба да затварамо очи пред чињеницом да постоје људи, породице, жене, којима је потребна помоћ да остваре ту врсту равноправности", нагласио је Мировић.

С. Ковачевић



Фото С. Ковачевић

На конкурс фонда јавила се 71 жена, а уговори су додељени за 32

kliping centar Srbije
www.ninamedia.rs

Datum: 24.06.2020
Medij: Kurir
Rubrika Vesti
Autori: naručena objava
Teme: Komesarijat za izbeglice Republike Srbije

Napomena:
Površina: 201

Naslov: Republika Srbija KOMESARIJAT ZA IZBEGLICE I MIGRACIJE

Strana: 13



597746

Република Србија
КОМЕСАРИЈАТ ЗА ИЗБЕГЛИЦЕ И МИГРАЦИЈЕ
Народних хероја 4, 11070 Београд
тел: +381 11 311 72 72, факс: +381 11 312 95 85, e-mail: kirs@kirs.gov.rs

Бр. 36-25/ 8 - 2019
Београд, 23. јун 2020. године

На основу члана 19. став 3. Закона о избеглицама („Службени гласник РС”, број 18/92, „Службени лист СРЈ”, број 42/02 - СУС и „Службени гласник РС”, број 30/10), чл. 6., 8. и 9. став 4. Уредбе о ближим условима и мерилима за утврђивање реда првенства за решавање стамбених потреба избеглица („Службени гласник РС”, број 58/11) и члана 15. Правилника о раду Комисије за решавање стамбених потреба избеглица, Комисија за решавање стамбених потреба избеглица Комесаријата за избеглице и миграције, именована Решењем комесара бр. 360-567/11-2011 од 28. новембра 2019. године, (у даљем тексту: Комисија), објављује

КОНАЧНУ ЛИСТУ РЕДА ПРВЕНСТВА ЗА ДАВАЊЕ У ЗАКУП НА ОДРЕЂЕНО ВРЕМЕ СА МОГУЋНОШЋУ КУПОВИНЕ 1 СТАМБЕНЕ ЈЕДИНИЦЕ У ВРШЦУ НАМЕЊЕНЕ ЗА РЕШАВАЊЕ СТАМБЕНИХ ПОТРЕБА ИЗБЕГЛИЦА НА ТЕРИТОРИЈИ ОПШТИНЕ ВРШАЦ

Редни број	Број предмета	Презиме и име	Место	Број бодова
1	360-105/2019	Јованчевић Драган	Вршац	60

kliping centar Srbije
www.ninamedia.rs

Datum: 24.06.2020
Medij: Politika
Rubrika Svet
Autori: Milenko Pešić
Teme: Migranti/azilanti

Napomena:
Površina: 666



Naslov: Šveđanima zabranjen ulaz u Finsku, Dansku i Norvešku

Strana: 1,3

ЕПИЛОГ ПРИСТУПА СТОКХОЛМА КОВИДУ 19

Швеђанима забрањен улаз у Финску, Данску и Норвешку

стр. 3

Datum: 24.06.2020
Medij: Politika
Rubrika Svet
Autori: Milenko Pešić
Teme: Migranti/azilanti
Naslov: Šveđanima zabranjen ulaz u Finsku, Dansku i Norvešku

Napomena:
Površina: 666

Strana: 1,3



Швеђанима забрањен улаз у Норвешку, Финску и Данску

Сваког лета у последњих 13 година заљубљеници у нордијску поп-културу окупљају се у норвешком пограничном месту Халден на фестивалу „Певајмо дуж границе". Међутим, ове године на музичкој фешти први пут неће бити извођача, али ни публике из суседне Шведске. Швеђанима је забрањено да уђу у Норвешку. У страху од ширења заразе ковидом 19 за њих су границе затворили и остале скандинавске земље – Данска и Финска.

Шведски приступ борби против пандемије, који је многима био трн у оку, узео је свој данак. Шведска има двоструко више заражених короном и пет пута више умрлих него остале три скандинавске земље заједно – Норвешка, Финска и Данска, које су благовремено увеле карантинске мере.

Иако се у Стокхолму може чути да је прошао први ударни талас епидемије, податак о више од 5.000 умрлих не само да опомиње, већ и указује зашто је Шведска у овој здравственој кризи на путу да постане својеврсна „нордијски парија".

„Недостајаће нам Швеђани, али је ипак добро што су границе затворене. Мислим да смо се прилично паметно суочили с короном", каже за „Њујорк тајмс" норвешка поп-звезда Оле Евенруд, познатији под уметничким именом Оле Идол.

Влади левог центра Стефана Левена, која је врућ кромпир у доношењу мера за борбу против вируса препустила у руке главног државног епидемиолога Андерса Тегнела, није лако. Званични Стокхолм сматра да су Швеђани неправедно стигматизовани у међународним круговима, оптужујући их да ће због олаких мера бити много рањивији кад на јесен крене други талас пандемије.

Одбијајући тезу да су ишли на намерно прокужавање што већег броја људи како би стекли колективни имунитет, Андерс Тегнел поручује: „Сигурни смо да је наш имунитет јачи него у било којој другој нордијској земљи. Шведска није имала за циљ стицање 'имунитета крда', већ да има мањи број људи којима је потребно болничко лечење."

Стручњаци у другим скандинавским земљама тврде да виши ниво имунитета Швеђана није доказан ниједним ригорозним тестирањем. По њиховом мишљењу, оваква аргументација промашује главну тему – веома висок број умрлих од последица ковида 19.

„Невероватно је да у Шведској имате више од 5.000 умрлих, а у Норвешкој само 230. Биће потребно годину или две да би се евентуално та разлика изједначила", сматра бивши норвешки премијер и некадашњи директор Светске здравствене организације Гро Харлем Брунтланд.

Због противљења ставовима доминантне струје епидемиолога који су спас од ширења короне видели у строгом карантину, шведски стручњак Андерс Тегнел је у рано пролеће постао култна фигура и светионик свима који су се противили увођењу ригорозних мера забране окупљања и изласка из куће. Али, због шведског експеримента који није дао очекиване резултате и Тегнелова звезда је почела да губи сјај. Према истраживању јавног мњења које су обавили Ипсос и дневник „Дагенс нихетер", поверење у Тегнела ја опало са 69 одсто у априлу на 60 одсто почетком ове недеље.

Власници шведских пасоша су као туристи били омиљени у целом свету, али је пандемија поништила ту њихову привилегију. Иако су чланице ЕУ међусобно отворили границе, Швеђани су за сада без ограничења добродошли само у Француској, Италији, Шпанији и Хрватској. Холандија и Кипар су грађанима Шведске такође забранили улазак. Аустрија захтева здравствено уверење за путнике који долазе из Шведске, а Грчка је за њих увела обавезан карантин од недељу дана, чак и ако тест показује да су негативни на корону.

То што су доспели на „црне листе" многих земаља кад је реч о путовањима у иностранство узнемирило је многе Швеђане. Али, како каже шведска министарка спољних послова Ан Линде, најболније им је пало понашање њихових комшија.

„Жалосно је и фрустрирајуће да су се границе тако лако затвориле", истиче Линде указујући на пример јужне Шведске, у којој је број оболелих много нижи него на самој граници са Данском, где су се одједном појавили граничари на мосту који повезује две земље.



Фото EPA-EFE/Henrik Montgomery

Шведска од почетка епидемије има либералан став према ограничењу окупљања

Стокхолм негодује што су Швеђанима, у страху да ће проширити вирус корона, први суседи Норвешка, Финска и Данска затворили границе

„Требаће времена да се ова ситуација зацели. Све је то веома болно и тешко је разумети, поготово што је у Копенхагену било много више смртних случајева", додаје Линде.

Корона као да је начела мит о таквом заједничком скандинавском идентитету, који су ове земље неговале. Здравствена криза је почела да открива разлике које су до сада вешто прикриване.

Са више од 10 милиона становника Шведска је двоструко већа од било којег нордијског суседа. Шведска економија је са својим брендовима као што су „Икеа", „Волво", „Х енд М" далеко јача и познатија у свету. Шведска, осим тога, има либералнију имиграциону политику од Данске. За разлику од свог јужног суседа, који захтева строгу асимилацију странаца, у Шведској четвртину грађана чине имигранти.

„Различите политике према странцима и криминалу створиле су расцеп између Данске и Шведске, највећи од Првог светског рата", каже Јакоб Нилсен, главни уредник данског политичког портала „Алтингет".

Миленко Пешић

kliping centar Srbije
www.ninamedia.rs

Datum: 24.06.2020
Medij: Večernje novosti
Rubrika Svet
Autori: I.S.
Teme: Migranti/azilanti
Naslov: Neonacisti opet divljaju

Napomena:
Površina: 152

Strana: 11



У НЕМАЧКОЈ 20. ЗАБРАНА УЛТРАДЕСНИЧАРСКЕ ГРУПЕ

Неонацисти опет дивљају

МИНИСТАР унутрашњих послова Немачке Хорст Зехофер забранио је јуче рад још једне ултрадесничарске групе "Нордадлер" ("Северни орао"), јер је "уско повезана са национал-социјализмом и идејама Адолфа Хитлера". Група је проглашена екстремистичком и антисемистичком, а "потписује" низ напада, укључујући и онај на синагогу у Халеу, кад је убијено двоје људи.

"Северни орао", основан 2017. године, деловао је углавном путем интернета, а именима "Народна револуција", "Народна младост", "Народно заједништво" и "Народна ренесанса". Савезно тужилаштво објавило је да је група покушала да набави оружје, муницију и експлозивне материје.

Ово је у Немачкој већ 20. забрана рада неонацистички оријентисаних групација, а трећа од почетка године. Рације се ових дана спроводе у Северној Рајни-Вестфалији, Саксонији, Бранденбургу и Доњој Саксонији. Влада канцеларке Ангеле Меркел



његов наводни оснивач рекао је 2018. године локалној ТВ да се сматра нацистом и да ће и даље организовати нападе на политичаре. После напада у Халеу, јавно је изразио "огромно задовољство" због тог догађаја.

Група је оперисала и под одлучна је да се избори са растућим неонацизмом и ултрадесничарским елементима. Ескалација оваквог расположења бележи се од избијања мигрантске кризе у Европи, током које је Меркелова отворила врата избеглицама. ■

И. С.

kliping centar Srbije
www.ninamedia.rs

Datum: 24.06.2020
Medij: Dnevnik
Rubrika Ekonomija
Autori: 3. Delić
Teme: Povratnici

Napomena:
Površina: 364

Naslov: Uloženo u pečurke vrati se za tri godine

Strana: 5



ПРОИЗВОДЊА ГЉИВА МОЖЕ БИТИ ИСПЛАТИВ ПОСАО

Уложено у печурке врати се за три године

Улагање у производњу гљива у Србији може бити исплатив посао, а исплативост је већа ако се произвођачи удруже, тврди Национални тим за препород села Србије. По грубим проценама стручњака за гљиве Иванке Миленковић, годишња производња печурака у заштићеном простору у Србији је између 3.500 и 4.000 тона, док је, по подацима Завода за заштиту природе, 2018. године у Србији сакупљено 9.200 тона печурака из природе. Током последњих пет година просечно се од извоза печурака остваривало 5,2 милиона евра годишње – највише с тржишта Италије, Немачке, Швајцарске и Аустрије. Србија годишње увезе око 20 тона печурака, укупно вредних 70.000 евра.

5,2
милиона евра годишњи извоз печурака

По речима копредседника Националног тима за препород села Србије министра Милана Кркобабића, подаци о томе да је извоз печурака из Србије чак 75 пута већи од увоза делују оптимистички.

– Ипак, чињеница да највећи део нашег извоза чине гљиве сакупљене из природе и да количина тих гљива драстично варира из године у годину, пошто зависи од временских услова, јасно нас упућује на закључак да у Србији постоје неискоришћени ресурси за производњу гљива у контролисаним условима – рекао је Кркобабић.



Он је истакао и да би на путу до добре зараде домаћини требало да се удруже у специјализоване печуркарске задруге.

– Ту ће имати истинску шансу да гљиве прерађују и малим допадљивим паковањима освајају европско и светско тржиште јер ће удружени моћи лакше и брже да купе дехидратор, који ће им помоћи да продуже рок трајања шампињона, бирају купца и не зависе од накупаца и прекупаца – објаснио је Кркобабић.

По речима Иванке Миленковић, реално је очекивати да се новац уложен у производњу печурака врати за око три године, док се, по калкулацији Института за економику пољопривреде, капитал враћа за две године и један месец.

9.200
тона печурака сакупимо из природе

Национални тим за препород села Србије позвао је повратнике и све друге заинтересоване грађане да улажу у производњу гљива, оснују пољопривредно газдинство и удруже се у специјализоване задруге које ће моћи да конкуришу за подстицајна средства у оквиру пројекта „500 задруга у 500 села”.

З. Делић

Стручна помоћ

Национални тим за препород села обезбеђује и стручну помоћ онима који се одлуче за узгој печурака у заштићеном простору. Како је саопштено, за све заинтересоване ће бити организоване стручне посете успешним печуркарским производним центрима, уз савете о томе како се удружити у задругу.

kliping centar Srbije
www.ninamedia.rs

Datum: 24.06.2020
Medij: M novine
Rubrika Bez naslova
Autori: D. Popov
Teme: Komesarijat za izbeglice Republike Srbije

Napomena:
Površina: 229

Naslov: Za život u boljim uslovima

Strana: 19

СТАМБЕНО ЗБРИНУТО ЈОШ СЕДАМ ПОРОДИЦА У ОПШТИНИ ШИД

За живот у бољим условима

У сали Скупштине општине Шид, заменик председника Општине Зоран Семеновић, у уторак, 16. јуна примио је седам породица из категорије избеглих лица. Шидска општина је заједно са Комесаријатом за избеглице и миграције Републике Србија издвојила новчана средства у износу од 8.300.000 динара за куповину седам кућа са окућницама.

– Општина Шид чини све да створи и побољша услове становања избеглих породица – изјавио је Зоран Семеновић и додао да ће све породице, поред кућа, добити и грант у вредности од 200.000 динара за куповину грађевинског материјала и опреме.

Општина Шид је у сарадњи са Комесаријатом за избеглице и миграције Републике Србије до сада обезбедила кров над главом за 65 породица избеглих лица са територије шидске општине.

Д. Попов



Зоран Семеновић у разговору са породицама

kliping centar Srbije
www.ninamedia.rs



597741

Република Србија
КОМЕСАРИЈАТ ЗА ИЗБЕГЛИЦЕ И МИГРАЦИЈЕ
Народних хероја 4, 11070 Београд
тел: +381 11 311 72 72, факс: +381 11 312 95 85, e-mail: kirs@kirs.gov.rs

Бр. 36-25/ 2019
Београд, _____

На основу члана 19. став 3. Закона о избеглицама („Службени гласник РС”, број 18/92, „Службени лист СРЈ”, број 42/02 - СУС и „Службени гласник РС”, број 30/10), чл. 6., 8. и 9. став 4. Уредбе о ближим условима и мерилима за утврђивање реда првенства за решавање стамбених потреба избеглица („Службени гласник РС”, број 58/11) и члана 14. Правилника о раду Комисије за решавање стамбених потреба избеглица, Комисија за решавање стамбених потреба избеглица Комесаријата за избеглице и миграције, именована Решењем комесара бр. 360-567/11-2011 од 28. новембра 2019. године, (у даљем тексту: Комисија), објављује

КОНАЧНУ ЛИСТУ РЕДА ПРВЕНСТВА ЗА ДАВАЊЕ У ЗАКУП НА ОДРЕЂЕНО ВРЕМЕ СА МОГУЋНОШЋУ КУПОВИНЕ 7 СТАМБЕНИХ ЈЕДИНИЦА У УБУ НАМЕЊЕНЕ ЗА РЕШАВАЊЕ СТАМБЕНИХ ПОТРЕБА ИЗБЕГЛИЦА НА ТЕРИТОРИЈИ ОПШТИНЕ УБ

Редни број	Број предмета	Презиме и име носиоца домаћинства	Број чланова домаћинства	Настрадали или нестали	Малолетна деца	Број мал. деце или деце на редовном школовању у једнородитељском породичном домаћинству	Породично домаћинство с	Стамбена ситуација	Материјални положај	Подаци о губитку радне способности - телесном оштећењу	Болести од већег мед. значаја	Укупан број бодовца
1.	360-37/2020	Марковић Нена	30	/	10	20	/	/	20	20	/	100
2.	360-36/2020	Штрбац Јован	40	20	10	/	/	/	20	/	/	90
3.	360-47/2020	Перић Славен	30	/	10	/	/	/	20	20	/	80
4.	360-39/2020	Мартиновић Јована	40	/	/	/	/	/	20	/	/	60
5.	360-38/2020	Дамјановић Далибор	30	/	/	/	/	/	20	/	/	50
6.	360-35/2020	Драгишић Дејан	10	/	/	/	/	/	20	/	20	50
7.	360-32/2020	Ерцег Борислав	10	/	/	/	/	/	20	/	/	30

kliping centar Srbije
www.ninamedia.rs

Vreme: 23.06.2020 19:45
Medij: beta.rs
Link: https://beta.rs/vesti/drustvo-migranti/129294-srbija-zastitnik-gradjana-trazi-istragu-nasilja-nad-
Autori: Redakcija
Teme: Komesarijat za izbeglice Republike Srbije

Naslov: Srbija: Zaštitnik gradjana traži istragu nasilja nad maloletnim migranitima



Zaštitnik gradjana saopštio je danas da je od Ministarstva unutrašnjih poslova Srbije zatražio da utvrdi okolnosti slučaja jer je utvrdio da nadležni nisu preduzeli odgovarajuće mere povodom fizičkog nasilja radnika obez

Zaštitnik gradjana saopštio je danas da je od Ministarstva unutrašnjih poslova Srbije zatražio da "utvrdi okolnosti slučaja" jer je utvrdio da nadležni nisu preduzeli "odgovarajuće mere" povodom fizičkog nasilja radnika obezbedjenja nad maloletnim migrantima u centru u selu Bogovadja, kod Ljiga.U saopštenju se navodi da su utvrdjeni propustiu Centru za azil Bogovadja i u Medjuopštinskom centru za socijalni rad za opštine Ljig, Lajkovac i Mionica. Zaštitnik gradjana je zatražio da o tom slučaju odmah obavesti MUP. Postupak kontrole zakonitosti i pravilnosti rada Komesarijata za izbeglice i migracije i tih centara je pokrenutjer se Zaštitniku obratila Grupa za decu i mlade "Indigo". Ta organizacija je obavestila Zaštitnika gradjana da im se 11. maja ove godine obratio maloletni migrant bez pratnje, smešten u Centru za azil Bogovadja, tvrdeći da maloletni migranti bez pratnje koji su u tom centru, trpe fizičko nasilje od strane pripadnika obezbedjenja. On je Grupi "Indigo" dostavio snimke i fotografije nasilja i povreda, koje je to udruženje prosledilo Zaštitniku gradjana. U saopštenju se dodaje da MUP treba da utvrdi da li su tačni navodi da su policijski službenici u noći izmedju 10. i 11. maja intervenisali u Centru za azil Bogovadja kako bi obezbedili održavanje mira, da li je policijskim službenicima bilo poznato da je te noći došlo da nasilja radnika obezbedjenja nad maloletnim migrantima, i da li su povodom toga preduzimali bilo kakve mere. Zaštitnik gradjana je naveo da Komesarijat za izbeglice i migracije treba da izradi smernice za postupanje rukovodilaca centara u slučajevima sumnje na nasilje i zlostavljanje maloletnih migranata bez pratnje.

Vreme: 23.06.2020 19:49
Medij: politika.rs
Link: http://www.politika.rs/sr/clanak/456934/Zastitnik-gradana-trazi-istragu-nasilja-nad-maloletnim-
Autori: Redakcija
Teme: Komesarijat za izbeglice Republike Srbije

Naslov: Zaštitnik građana traži istragu nasilja nad maloletnim migrantima



Zaštitnik građana saopštio je da je od Ministarstva unutrašnjih poslova Srbije zatražio da "utvrdi okolnosti slučaja" jer je utvrdio da nadležni nisu preduzeli "odgovarajuće mere" povodom fizičkog nasilja radnika obezbeđenja nad maloletnim migrantima u centru u selu Bogovađa, kod Ljiga. U saopštenju se navodi da su utvrđeni propusti u Centru za azil Bogovađa i u Međuopštinskom centru za socijalni rad za opštine Ljig, Lajkovac i Mionica. Zaštitnik građana je zatražio da o tom slučaju odmah obavesti MUP. Postupak kontrole zakonitosti i pravilnosti rada Komesarijata za izbeglice i migracije i tih centara je pokrenut ;jer se Zaštitniku obratila Grupa za decu i mlade "Indigo". Ta organizacija je obavestila Zaštitnika građana da im se 11. maja ove godine obratio maloletni migrant bez pratnje, smešten u Centru za azil Bogovađa, tvrdeći da maloletni migranti bez pratnje koji su u tom centru, trpe fizičko nasilje od strane pripadnika obezbeđenja. On je Grupi "Indigo" dostavio snimke i fotografije nasilja i povreda, koje je to udruženje prosledilo Zaštitniku građana, prenosi Beta. U saopštenju se dodaje da MUP treba da utvrdi da li su tačni navodi da su policijski službenici uoči između 10. i 11. maja intervenisali u Centru za azil Bogovađa kako bi obezbedili održavanje mira, da li je policijskim službenicima bilo poznato da je te noći došlo da nasilja radnika obezbeđenja nad maloletnim migrantima, i da li su povodom toga preduzimali bilo kakve mere. Zaštitnik građana je naveo da Komesarijat za izbeglice i migracije treba da izradi smernice za postupanje rukovodilaca centara u slučajevima sumnje na nasilje i zlostavljanje maloletnih migranata bez pratnje.

Vreme: 23.06.2020 20:55
Medij: nova.rs
Link: https://nova.rs/drustvo/pasalic-trazi-istragu-nasilja-nad-maloletnim-migrantima/
Autori: Redakcija
Teme: Komesarijat za izbeglice Republike Srbije

Naslov: Pašalić traži istragu nasilja nad maloletnim migrantima

1720

Foto:EPA-EFE/YANNIS KOLESIDIS Zaštitnik građana saopštio je danas da je od Ministarstva unutrašnjih poslova Srbije zatražio da "utvrdi okolnosti slučaja" jer je utvrdio da nadležni nisu preduzeli "odgovarajuće mere" povodom fizičkog nasilja radnika obezbeđenja nad maloletnim migrantima u centru u selu Bogovađa, kod Ljiga.U saopštenju se navodi da su utvrđeni propusti u Centru za azil Bogovađa i u Međuopštinskom centru za socijalni rad za opštine Ljig, Lajkovac i Mionica. Zaštitnik građana je zatražio da o tom slučaju odmah obavesti MUP.

Postupak kontrole zakonitosti i pravilnosti rada Komesarijata za izbeglice i migracije i tih centara je pokrenut jer se Zaštitniku obratila Grupa za decu i mlade "Indigo".

Ta organizacija je obavestila Zaštitnika građana da im se 11. maja ove godine obratio maloletni migrant bez pratnje, smešten u Centru za azil Bogovađa, tvrdeći da maloletni migranti bez pratnje koji su u tom centru, trpe fizičko nasilje od strane pripadnika obezbeđenja.

Foto:EPA-EFE/SEDAT SUNA

On je Grupi "Indigo" dostavio snimke i fotografije nasilja i povreda, koje je to udruženje prosledilo Zaštitniku građana.

U saopštenju se dodaje da MUP treba da utvrdi da li su tačni navodi da su policijski službenici u noći između 10. i 11. maja intervenisali u Centru za azil Bogovađa kako bi obezbedili održavanje mira, da li je policijskim službenicima bilo poznato da je te noći došlo da nasilja radnika obezbeđenja nad maloletnim migrantima, i da li su povodom toga preduzimali bilo kakve mere.

Zaštitnik građana je naveo da Komesarijat za izbeglice i migracije treba da izradi smernice za postupanje rukovodilaca centara u slučajevima sumnje na nasilje i zlostavljanje maloletnih migranata bez pratnje.

Datum: 24.06.2020
Medij: Novi put - Jagodina
Rubrika Događaji
Autori: Redakcija
Teme: Regionalni program stambenog zbrinjavanja (RHP); Izbeglice iz EX Jugoslavije
Napomena:
Površina: 235



Naslov: PETNAEST PORODICA DO BILO KROV NAD GLAVOM

У СВИЛАЈНЦУ ПРОШЛЕ СЕДМИЦЕ



Уручење кључева нових станова за 15 породица

ПЕТНАЕСТ ПОРОДИЦА ДОБИЛО КРОВ НАД ГЛАВОМ

У Свилајнцу је додељено 15 кључева од станова избегличким породицама из Босне и Хрватске, које имају пребивалиште на територији ове општине. Станови су изграђени у оквиру потпројекта 5 Регионалног стамбеног програма, а догађају је присуствовао и Ивица Дачић, први потпредседник Владе Републике Србије, министар спољних послова и председник Комисије за координацију процеса трајне интеграције избеглица

Почетком прошле недеље су у Свилајнцу свечано уручени кључеви за 15 станова избегличким породицама из Босне и Херцеговине и Републике Хрватске са пребивалиштем на територији општине Свилајнац, у оквиру потпројекта 5 Регионалног стамбеног програма (РСП) у Републици Србији.

– Доласком ових породица у Свилајнац, не само да смо повећали број становника, него смо добили и добре суграђане и драго ми је што су тада одабрали Свилајнац да у њему живе. Желим вам да овде оснивате своје породице, да одгајате децу, да вас посећују ваши унучићи. Ми ћемо се трудити да будемо и на даље добри домаћини док наредним годинама улога домаћина постаје и ваша – изјавио је председник општине Свилајнац **Предраг Милановић**.



Свечаним пресецањем врпце станови предати новим власницима

Догађају је присуствовао Ивица Дачић, први потпредседник Владе Републике Србије, министар спољних послова и председник Комисије за координацију процеса трајне интеграције избеглица који је овом приликом захвалио општини Свилајнац на доброј сарадњи, министар државне управе и локалне самоуправе Бранко Ружић, Владимир Цуцић, комесар за избеглице и миграције, Душан Ковачевић, директор Јединице за управљање пројектима у јавном сектору, представници других државних и међународних институција и организација и корисници.

Т. М.

kliping centar Srbije
www.ninamedia.rs

Datum: 24.06.2020
Medij: Novosadska TV
Emisija: Novosadsko jutro
Autori: Redakcija
Teme: Izbeglice iz EX Jugoslavije

	Početak	Trajanje
Emisija	24.06.2020 06:30:00	210:00
Prilog	24.06.2020 07:12:00	3:13

Naslov: Pomoć za ekonomsko osnaživanje žena iz izbegličkih porodica

Predsednik Pokrajinske vlade Igor Mirović uručio je danas ugovore za ekonomsko osnaživanje žena, korisnicama Fonda za pružanje pomoći izbeglim, prognanim i raseljenim licima na teritoriji Vojvodine.

„Cilj ovog projekta je da se ekonomski osnaže žene i da se stvore materijalni uslovi za njihovu trajnu i potpunu integraciju. Zajedno smo pokrenuli nove podsticajne linije kako bismo unapredili ovu oblast, stvorili uslove da budemo jednaki i ravnopravni, imali svi iste šanse i svi bili u potpunosti integrisani u društvo u kojem živimo“, rekao je predsednik Mirović.

Vreme: 24.06.2020 11:46
Medij: dnevnik.rs
Link: https://www.dnevnik.rs/vojvodina/dogradna-i-adaptacija-kuca-za-izbeglicke-porodice-u-palanci-24-06-
Autori: Redakcija
Teme: Izbeglice iz EX Jugoslavije

Naslov: Dogradnja i adaptacija kuća za izbegličke porodice u Palanci



BAČKA PALANKA: Direktor Fonda za pružanje pomoći izbeglim, prognanim i raseljenim licima Duško Ćutilo i pokrajinski poslanik Aleksandar Đedovac obišli su nedavno četiri izbegličke i raseljeničke porodice sa teritorije opštine Bačka Palanka, kako bi im dodelili pomoć u vidu građevinskog materijala.

Porodice Lukić iz Pivnica, Kecman iz Čelareva, Popadić iz Obrovca i Momčilović iz Karađorđeva su dobile bespovratnu pomoć koju je obezbedio Pokrajinski Fond za pružanje pomoći izbeglim, prognanim i raseljenim licima.

Pomoć je dodeljena za završetak započete gradnje i adaptacije neuslovnih stambenih objekata, u cilju poboljšanja uslova stanovanja porodičnog domaćinstva korisnika i to za izgradnju/rekonstrukciju noseće konstrukcije (zidovi, krovna konstrukcija), hidroizolacija pregradnih zidova, izgradnju ili dogradnju sanitarnog čvora, zamenu zidnih i podnih obloga, stolarije, fasade, malterisanje i zamenu elektro i vodovodnih instalacija i druge radove neophodne za završetak gradnje ili adaptaciju, a kojom bi se nepokretnost dovela u stanje u kojem obezbeđuje osnovne životne uslove za upotrebu i stanovanje, navodi se u saopštenju.

T. P.

Datum: 25.06.2020
Medij: Tabloid
Rubrika Bez naslova
Autori: Predrag Popović
Teme: Migranti/azilanti

Napomena:
Površina: 2206



Naslov: DA LI ĆE SRBIJA PREŽIVETI VUČIĆA

Strana: 1,16,17

NADVILO SE CRNO VREME PROPADANJA

DA LI ĆE SRBIJA PREŽIVETI VUČIĆA



Datum: 25.06.2020
Medij: Tabloid
Rubrika Bez naslova
Autori: Predrag Popović
Teme: Migranti/azilanti
Naslov: DA LI ĆE SRBIJA PREŽIVETI VUČIĆA

Napomena:
Površina: 2206

Strana: 1,16,17

NADVILO SE CRNO VREME PROPADANJA, NABUJAO ŠLJAM I OLOŠ...

DA LI ĆE SRBIJA PREŽIVETI VUČIĆA

Predrag Popović

Na kraju mandata predsednika Predsedništva SFRJ, Stjepan Mesić se pohvalio: „Posao sam obavio, Jugoslavije više nema". Uskoro, kad bude odlazio s vlasti, Aleksandar Vučić će moći da se identifikuje s njim: „Posao sam obavio, Srbije više nema". Svakim danom koji Vučić i njegov naprednjački kartel provedu na vlasti, Srbija je bliže uništenju. Ako već nije kasno, narod mora da pruži otpor i odbrani pravo na svoje i postojanje svoje države. Budućnost svakog građanina svela se na dilemu: Srbija ili Vučić.



Aleksandar Vučić

Pandemija korona virusa, za samo četiri meseca, zauvek je promenila svet kakav poznajemo.

Pandemija Vučićevog ludila, za ovih osam godina, nanela je trajnu štetu Srbiji.

Naprenjački kartel je zaveo diktaturu i zaustavio proces demokratizacije društva, opljačkao je javne resurse, zadužio nekoliko sledećih generacija, podjarmio sve institucije, od policije i pravosuđa napravio servis za zaštitu kriminalaca iz dvorske svite, mlade i stučne ljude proterao iz zemlje, a ostale sveo na nivo robova.

Sve što je vredelo, Vučić je prodao stranim kompanijama, a deo su prigrabili njegovi rođaci, kumovi i saučesnici u zločinačkom projektu. Kinezi, Nemci, Amerikanci... Svi su uzeli što su hteli, neko oranice, neko rudnike, a neko samo radnike.

Vučić nije samo rasprodao ostatke državne imovine. Za razliku od prethodnih okupatora, koji su otimali materijalna dobra, Vučić se posvetio uništavanju kompletnog sistema vrednosti, koji je obeležio istoriju naroda kojim vlada.

U programskom manifestu, objavljenom poslednjeg dana 2015. godine u božićnoj poslanici, Aleksandar Vučić je otkrio suštinu svoje rušilačke misije: "Srbi moraju da menjaju sebe i Srbiju.

Mnogo toga je okamenjeno ovde, kod nas. Navike, mentalitet, mitovi. Veliki pijuk je potreban da se sve to razbije. Srbija, prosto, mora da pređe tu provaliju. Nemamo kud nazad. Uostalom, po Volteru, samo bedni narodi žive od istorije. I to tako što je izmišljaju." Sve što je naveo u tom manifestu, Vučić je realizovao u praksi.


Patrijarh Irinej

Umesto pijuka, za razbijanje vrlina i vrednosti "bednog naroda" koristio je političku funkciju, moć i novac. Iz budžeta je preusmerio velika sredstva za izgradnju Hrama svetog Save. Tuđim novcem kupio je podršku patrijarha i određenog broja episkopa Srpske pravoslavne crkve. O istom trošku, dobio je i njihovo ćutanje o svim načinima na koje je podrivao pravoslavlje.

Sad, kad Vučić tvrdi da na "**Kosovu nema ništa srpsko, ni metar nije srpski**", patrijarh Irinej ističe da se "**predsednik Aleksandar Vučić kao lav bori za Kosovo**".

Obojica ne mare za istinu, za činjenicu da istorija Srba, Srbije i Srpske pravoslavne crkve ne postoji bez Kosova. Po Vučićevom mišljenju, vreme je da se Srbija odrekne Kosova, kao što su se Nemci pomirili sa svojim etničkim enklavama na istoku. Ako je Kenigsburg mogao da postane Kalinjingrad, što ne bi Uroševac bio Ferizaj? Kosovski zavet, za Vučića nije ništa drugo do "poziv da umremo", zato i poziva da se Srbi odreknu mitova i počnu da se, kao on, dive sultanu Muratu, koji je bio "veliki vojskovođa i junak, mudar i... eee..."

U monstruoznoj ostrašćenosti, s kojom se obračunava sa srpskom istorijom, Vučić ne shvata da je kosovski mit pomogao Srbima da pretrpe vekovnu tursku okupaciju, a traje i u vreme aktuelne naprednjačke tiranije.

Borbu protiv Srpske pravoslavne crkve Vučić vodi i u Crnoj Gori. "Razumem to što mnogi smatraju da je sporan naziv pravoslavne crkve, pošto određuje srpsku nacionalnu pripadnost", rekao je Vučić. Sveti Petar Cetinjski, Sveti Vasilije Ostroški, Njegoš i svi ostali svetitelji i poglavari SPC-a u Crnoj Gori, kao i vernici, koji danas litijama brane svetinje, svi su bili ponosni na pripadnost Srpskoj pravoslavnoj crkvi.

Samo predsedniku Srbije smeta srpski naziv srpske crkve. S druge strane, vernicima smeta što se partijarh ne oglasi tim povodom i ne opomene Vučića da se ne meša u crkvena pitanja, naročito ne sa željom da menja istoriju.

Patrijarh, kao i ostali crkveni velikodostojnici, ni jednom rečju nisu kritikovali Vučićevu odluku da osnovnoj školi u golijskom selu **Deževa promeni naziv iz "Rastko Nemanjić" u "Kalifa bih Zajed al Nahjan". Od uspomene na Svetog Savu,**

Privredni sud u Kraljevu, rešenjem Fi. broj 99/2016 upisao je u sudski registar, u registarском ulošku broj 5-288-00, OШ Khalifa bin Zayed AL Nahyan, podatke:

Briše se: Osnovna škola „Rastko Nemanjић Sava", Dojevиće.

Upisuje se: Osnovna škola „Halifa bin Zaid Al Nahjan" (Khalifa bin Zayed Al Nahyan), ca sedištem u Dojevићу.

Fi. broj 99/2016 – Iz Privrednog suda u Kraljevu.

vladikama su važnije donacije koje dobijaju milošću gospodara Vučića.

Pre 80 godina, pod pritiskom Nezavisne Države Hrvatske, Vučići su se, s još pet srpskih porodica iz Čipuljića, odrekli pravoslavlja i prihvatili katoličanstvo. O tome je ostalo svedočanstvo fratra Mije Filipovića, objavljeno u knjizi "Haške muke" bivšeg potpredsednika Srpske radikalne stranke Ljubiše Petkovića. Vučići su konvertitstvom sačuvali glave. Kasnije, kad im se učinilo da je politički korisno da se predstavljaju kao pravoslavci, vratili su se staroj veri i počeli da slave Svetog Nikolu.

Vučić i danas hvali katoličanstvo, kao pragmatičnu i modernu veru, mnogo prikladniju savremenim trendovima u svetu. Ipak, Srbima predlaže da prihvate protestantizam: "Moramo da se menjamo, zato se toliko često vračam na Lutera, Vebera, protestantsku radnu etiku, moramo da potražimo u prošlosti koju nam je istorija oduzela upravo one primere koji će nam omogućiti da počnemo da učimo i radimo".


Litije u Nikšiću



Vlast Srpske napredne stranke jasno pokazuje šta treba da se uči u Srbiji. U udžbenicima za osnovnu školu turski danak u krvi predstavlja se kao humani oblik pomoći srpskoj deci, koja su dobijala priliku da se obrazuju i napreduju u javnoj službi tadašnje imperije. Takođe, NATO je opisan kao miroljubiva organizacija koja posreduje u rešavanju međunarodnih konflikata.

Kako Vučić kreira srpsku prosvetu videlo se nedavno, kad je komisija Zavoda za unapređivanje obrazovanja i vaspitanja odlučila da iz lektire izbaci zbirku pesama "Tražim pomilovanje" Desanke Maksimović. Tek posle negativnih reakcija u javnosti, premijerka **Ana Brnabić** i ministar *Mladen Šarčević* su obećali da će ispraviti tu "grešku". Čak i u vrhu SNS-a postoje pojedinci koje je uznemirila ta "greška", za koju tvrde da je osmišljena u Vučićevom kabinetu.

Prema tim informacijama, lično je Vučić zahtevao da se Desanka Maksimović izbaci iz udžbenika za treći i četvrti razred gimnazije, i to ne zbog "Pomilovanja", nego zbog pesme "O poreklu". Diktatoru su zasmetali stihovi "Ja znam ko sam / po zvonu što sa zadužbina nemanjićkih peva / po jasnosti njegova glasa / po tome što me od Studenice do Mileševe / pradedovi gledaju sa ikonostasa / i što svaki u ruci drži hram..." Da pradedovi u rukama drže džamiju ili katedralu, Vučić bi još nekako pretrpeo tu zatucanost, ali sećanje na nemanjićka zvona ne može. Ne može iz političkih razloga, a možda i genetskih. No, da sad u ovu temu ne uplićemo **Fahrija Musliua**.

Komisija Zavoda, koju je predvodila **Dejana Milijić Subić**, bar prema dostupnim informacijama, iz nastavnog programa srpskog **jezika i književnosti izbacila je Domanovićevog "Vodu", Radičevićev "Đački rastanak", Jakšićevu "Jelisaveta, kneginja crnogorska", Kočićevog "Jazavca pred sudom", Nušićevog "Narodnog poslanika", Zmajevu "Jututunsku narodnu himnu", kao i dela Ive Andrića, Dobrice Ćosića, Matije Bećkovića, Tolstoja, Bodlera, Hemingveja, Šolohova** i mnogih drugih autora za koje nikad nisu ni čuli naprednjački kelneri i autolimari s doktorskim titulama.

Vučić voli da se hvali kako je bio odličan učenik. Da ne bi ispalo da je bio klasični štreber, priznaje da je ponekad bežao s nastave. Valjda da bi na miru učio. Sad želi da đake oslobodi tih muka. Umesto da čitaju i obrazuju se, bolje im je da se pripremaju za ropsku budućnost koja ih čeka u kineskim kompanijama.

- Deca u školama moraće da rade dva sata dnevno, da budu pripremljena za posao, da ranije odu od roditelja, da budu spremni da rade u fabrikama, firmama ili na njivi. Moraće da nauče da rade - kaže pedesetogodišnji čovek, koji nema nijednog radnog sata izvan politike.

Isti parazit, na funkciji predsednika države, optužuje je majke, porodilje i trudnice da namerno ostaju u drugom stanju, samo da ne rade. "Mogu konju rep da iščupaju, ali ne žele da rade, lakše im je da žive od porodiljskog i dečjeg dodatka, koji uzimaju od države", tvrdio je Vučić. **Dok je iznosio te gnusne optužbe, Vučić je na ruci imao "hublot" sat, vredan 82.000 evra, a zapenio se zbog 3.000-4.500 dečjeg dodatka koje uzimaju zle i pohlepne mame.**

Vođen morbidnom potrebom za ponižavanjem svojih žrtava, izbornu kampanju je vodio pod sloganom "Za budućnost naše dece". U zanosu, iznosio je megalomanske laži o tome da će uskoro, ako glasaju za SNS, "naši mladi imati plate od 1.900 evra". Takve besmislene laži plasira pred svake izbore. Slaže i pusti da vreme uradi svoje, pa kad se to zaboravi, on doda novu budalaštinu. Tako je obećavao da će izgraditi 50.000 stanova za mlade bračne parove. "Mladi će moći da kupe stanove po najpovoljnijoj ceni, ne većoj od 380


Ana Brnabić i Mladen Šarčević

Datum: 25.06.2020
Medij: Tabloid
Rubrika Bez naslova
Autori: Predrag Popović
Teme: Migranti/azilanti
Naslov: DA LI ĆE SRBIJA PREŽIVETI VUČIĆA

Napomena:
Površina: 2206

Strana: 1,16,17



evra po kvadratu. Država će u taj projekat uložiti 400 miliona evra", rekao je Vučić. **Ne samo što ga je demantovala matematika, nego i vreme. Više se niko i ne seća te Vučićeve prevare, jedne od milion.**

Istovremeno, obećavao je da će popraviti demografsku sliku Srbije. Dovešće migrante, oni će podići natalitet. Plan bi trebalo da prvo primeni na svojim bližnjima, da ćerku Milicu uda za nekog, recimo, Sadika, pa da postane ponosni deda Arte, Valbone, Alberine, Lindite ili kako god...

Vučić radi sve što može kako bi realizovao ideju o promeni demografske slike i etničkog sastava Srbije. Uspešno razvija


Naši lekari na radu u inostranstvu



Migranti

trgovinu ljudima. Iz Srbije rasteruje i prodaje mlade i obrazovane, a na njihovo mesto dovodi migrante s Bliskog istoka. Ministarstvo za rad i socijalna pitanja sklopilo je ugovore s nekoliko američkih agencija za usvajanje dece iz Srbije.

Nacionalni zavod za zapošljavanje ima programe za transfer srpskih stručnjaka u inostranstvo, pre svega lekara i ostalih zdravstvenih radnika na rad u Nemačku. Istovremeno, promenom zakona i odlukama lokalnih samouprava čak do 70 odsto smanjuju se takse i doprinosi privatnim preduzetnicima, koji zaposle "novonaseljena lica", kako naprednjačka vlast od milja naziva Arape i Afrikance, koje je muka naterala da zaglave u Srbiji.


Tatjana Vojtehovski

Istoričar Miloš Milojević, krajem 19. veka, definisao je suštinu politike koju Vučić sada sprovodi: "**Narod koji ne poznaje svoju prošlost i ne razume sadašnjost, nema budućnost**". Vučić, sve pozivajući se na Voltera, menja prošlost, a sadašnjost, koju on kreira, ne može razumeti niko normalan. U takvim okolnostima, jasno je da Srbija nema budućnost.

Za to nije zaslužan samo mentalno poremećeni vladar. S obzirom na skromnu inteligenciju, nedostatak talenta i radne etike, Vučićeve realne mogućnosti ne prelaze kvalifikacije dovoljne za ulogu potrčka Vojislava Šešelja. Formatiran kao sluga, Vučić može da se istakne samo u organizaciji lepljenja plakata, nabavci bureka, gibanice i šampita, a pomalo i kancelarijskim spletkarenjem. Sticajem tragičnih okolnosti, takav nesrećnik se uzdigao 50 nivoa iznad svojih realnih kompetencija. Intelektualne i moralne nedostatke pretvorio je u svoje najjače adute, koje cene njegovi globalistički sponzori.

Takav, Vučić opstaje na vrhu piramide moći samo zato što se u opoziciji nalaze njegove neuspešne politikantske i etičke replike. Većina aktuelnih opozicionara i kritičara naprednjačkog režima imaju iste sorošoidne mentore i isti nivo nezainteresovanosti i nesposobnosti da razumeju interese naroda.

Razlikuju se samo po brutalnosti. Niko nije spreman da u tolikoj meri zloupotrebi vlast, da gazi i zatire svakog ko mu zasmeta. Naprotiv, lideri tzv. prave opozicije ne mogu i nikad neće moći da shvate koga imaju za protivnika. Umesto da to prepoznaju i tome prilagode načine otpora, oni se samo čude i zgražavaju.

Kad je objavljeno da je Danilo Vučić zaražen korona virusom, **Dragan Đilas** je među prvima požurio da mu javno poželi brz i uspešan oporavak. Odgovor je dobio nekoliko dana kasnije, kad je Vučić poslao svoje kriminalce da Đilasovoj deci pevaju: "Hej hej, Đilase, vrati pare, lopove". Kukavni vođa opozicije nije mogao ništa drugo, nego da suze roni, baš kao i **Vuk Jeremić**, kad je vođa naredio da mu ženu **Natašu** nazivaju šefom narko kartela.

Ucenjeni i uplašeni lideri opozicije ne mogu da se odupru Vučićevoj diktaturi. Ne snalaze se. Uzalud ih on, preko svojih medija, predstavlja kao vodeće protivnike i jedinu alternativu, oni ne mogu da dobace. Građani prepoznaju njihov nedostatak energije i ideja. Kad se tome doda nepoverenje, eto sreće za diktatora. Dok su mu oni opozicija, Vučić ne mora da brine za tron.

Ne brine ga ni **Boško Obradović**. Predsednik Dveri, koje su pre nekoliko godina donele osveženje na srpskoj političkoj sceni, mogao je da bude političar velikog formata. Međutim, ulaskom u Savez za Srbiju, ispresavijan je i prepakovan u džepno izdanje. **U Đilasovom džepu inficiran je potrebom da se prilagodi novom okruženju**. Iako povremeno iz sećanja izvlači patriotske fraze, politički i intelektualni domet nedavno je opisao u predlogu uslova, koji bi doneli promene u Srbiji.

- Kontrolu rada Narodne skupštine i izvršne vlasti treba da vrši Gornji dom, odnosno Senat u kome bi bili zastupljeni, kao glas društvene svesti, savesti i saveta **Vladimir Kostić, Milena Dragićević Šešić, Biljana Stojković, Milica Kralj, Dušan Teodorović, Biljana Lukić, Vlado Georgiev, Tatjana Vojtehovski, Srđan Škoro, Milo Lompar, Dejan Mirović, Marinko Vučinić, Kosta Čavoški**... - predložio je Obradović.

Do juče, zbog tog predloga bio bi najuren iz Dveri. Do juče, tamo su postojali pojedinci koji bi mu skrenuli pažnju da akademici Kostić i Teodorović najglasnije zastupaju stav da Srbija treba da prizna nezavisnost albanske države Kosovo. **Biljana Stojković** dokazuje da je Srbija odgovorna za "genocid u Srebrenici", sa "Ženama u crnom" protestuje protiv Srpske pravoslavne crkve, maše transparentom "Sve smo abortirale" i optužuje pravoslavne vernike da su istrebili dabrove u Vojvodini, pojeli su ih u vreme posta.

Tatjana Vojtehovski se, dok je bila portparol Pinka, isticala tvrdnjama da nema niko bolji od **Željka Mitrovića**, pošto njegovu televiziju svakodnevno gleda više ljudi nego što bilo koja stranka ima glasača.

Koga Obradović predlaže za Senat najbolje pokazuje primer Milene Dragićević Šešić, profesorke menadžmenta u kulturi na Fakultetu dramskih umetnosti.

-Građanska Srbija je postiđena ponašanjem Sergeja Trifunovića. Uostalom, to nije tema o kojoj treba da se priča. Prava tema je rasizam u našem društvu. Zato ja nosim Maruškinu maramu u čast Afroamerikanaca - kaže Obradovićeva "senatorka" Dragićević Šešić.

Iz tog šinjela iskočio je i profesor **Čedomir Čupić.**

- Politički populizam uspeva u vreme krize, kakva je bila 2008. godine. Populističkim parolama Donald Tramp je pobedio na izborima i postao predsednik Sjedinjenih Američkih Država - kaže Čupić.

U realnom životu, koji demantuje navode iz njegove izjave, u vreme krize, 2008. i 2012. pobedio je Barak Obama, a Tramp četiri godine


Dragan Đilas i Boško Obradović

kasnije. U skladu s Arhimedovim zakonom ispada da količina Soroša potopljena u Čupića ima istu težinu kao inteligencija istisnuta iz njega. Čak i obrazovan i mudar čovek, kakav je Čupić, usled ideološkog slepila ne može da razazna stvarnost, pa je tumači u skladu sa vlastitim ograničenjima.

Dok takva pseudoelita utiče na stavove kritičkog, građanskog i demokratskog dela javnosti, Vučić je bezbedan na vlasti. Na njihovu i njegovu žalost, postoji i deo Srbije koja se budi, koja diže glas. Iako ne dopire do mejnstrim medija, jednako režimskih kao i tobože nezavisnih, taj deo naroda dobija sve veći politički uticaj.

Zasad, Vučić je sam sebi najveći neprijatelj. Dosledan samo u zlu, kao što uništava celu Srbiju, uništava i svoju porodicu.

Čim je došao na vlast, Aleksandar Vučić je kriminalizovao svog brata Andreja. Uvukao ga je u mnoge afere i stvorio mu imidž beskrupuloznog reketaša i nasilnika. Andrej Vučić je postao simbol naprednjačkih pljački. Andrej Vučić otima restorane, hotele, građevinska preduzeća, poljoprivredna imanja i sve ostalo što mu dođe na oko. Možda to i nije tačno, ali u javnosti je stvoren takav utisak.


Milena Dragićević Šešić

Posle Andreja, Aleksandar je kompromitovao svog prvenca Danila. Svaki normalan roditelj učinio bi sve što može da sina skloni iz lošeg društva, a Aleksandar Vučić je Danila ubacio među narko dilere, razbojnike i nasilnike. Upravo preko svog sina, diktator je javnosti prikazao kako izgleda sprega vlasti i kriminala. Poludelom ocu ne smeta što mu je sin okružen kriminalcima, besan je zbog medija koji objavljuju informacije o tome.

- Stavljanje mete na čelo mladića od 22 godine je, u vašem svetu, legitimna politička borba. Razvucite ga po tviteru, upregnite tabloide da ga fotografišu dok gleda utakmicu, povežite sa mafijom, samo da bi udarali po njegovom ocu. Vi ste blato protiv koga kažete da se borite - tvrdi Ana Brnabić, ponosno ističući da jeste i biće advokat Aleksandra i Danila Vučića.

Poput Brnabićke, podršku vođinom ludilu daju i ostali paraziti iz njegove dvorske svite. Svi optužuju medije koji objavljuju fotografije Danila i **Aleksandra Vidojevića**, zvanog **Aca Rošavi**, jednog od vođa Partizanove navijačke grupe "Janjičari". Niko, tobože, ne primećuje koliko je bolest odmakla, što dokazuje već činjenica da Danilo ima više fotografija sa Acom Rošavim, nego sa svojim ocem. Takođe, više je takvih slika nego što ih Aleksandar Vučić ima sa svim svojim suprugama, bivšim, aktuelnim i budućim.

Iskrenu brigu pokazuje samo Anđelko Vučić, Aleksandrov zvanični tata. Anđelko je i ranije pokušavao da sputa agresivne izlive mentalnih oboljenja svog sina. Ponekad bi i uspeo u tome, ali u poslednje vreme uzalud se trudi. Aleksandar se potpuno oteo kontroli, ne zanimaju ga ničiji saveti i molbe.

Svedoci iz okruženja predsednika SNS-a tvrde da je Anđelko molio Aleksandra da ne zloupotrebljava Danila u političke svrhe i da ga makne iz društva Ace Rošavog i Velje Nevolje. Smirenim tonom, objašnjavao je sinu da nije dobro što je tako, vezom s kriminalcima, zauvek obeležio Danila.

Anđelko Vučić je svestan da će Aleksandar kad-tad biti pozvan na odgovornost, da će morati da sedne na optuženičku klupu, pa sad pokušava da sačuva bar unuka Danila. No, diktator više ne čuje taj glas razuma, njega zanima samo zveckanje novca.

Aleksandar Vučić je najbogatiji političar u Evropi, a vodi državu najsiromašnijih građana. Vladar se bestidno hvali ekonomskim uspesima, koji su napunili samo sefove članova njegove porodice, njegovih kumova i najistaknutijih pripadnika naprednjačkog kartela. Zahvaljujući diktatoru, obogatili su se režimski tajkuni, trgovci političkim uticajem, policijski i parapolicijski posrednici u švercu droge i oružja, javni izvršitelji i notari. Svi ostali su puke žrtve tog pljačkaškog pohoda.

U Vučićevoj Srbiji više od 400.000 dece nema elementarne uslove za život, za hranu, školovanje i medicinsku zaštitu. Više od tri miliona porodica nalazi se u dužničkom ropstu, na udaru izvršitelja, koji im plene platu, penziju, pokretne stvari, kuće i stanove. Svaki dan, zbog bede i beznađa, ubije se četvoro očajnika. Srbija ima najstarije stanovništvo u Evropi, s prosekom iznad 44 godine. Iz ovog kazamata beže svi koji mogu, bez namere da se ikad vrate.



Uskoro, kad posledice pandemije korona virusa pokrenu proces recesije, kad se raspadnu i ovi bedni ostaci privrede, nastupiće potpuni kolaps sistema. Bez posla, imovine, novca i nade, građani će shvatiti dokle ih je doveo Aleksandar Vučić, šta je napravio od Srbije. Tada će, ako ne bude prekasno, morati da naprave konačni izbor: Srbija ili Vučić. ●

Datum: 25.06.2020
Medij: Tabloid
Rubrika Stav
Autori: Redakcija
Teme: Migranti/azilanti; Migracije

Napomena:
Površina: 1087



Naslov: ELITA

Strana: 1,7



Datum: 25.06.2020
Medij: Tabloid
Rubrika Stav
Autori: Redakcija
Teme: Migranti/azilanti; Migracije

Napomena:
Površina: 1087

Naslov: ELITA

Strana: 1,7

ELITA



Branko Dragaš

Suština razumevanja današnjeg istorijskog trenutka se nalazi u tome da shvatimo zašto je civilizacija dospela u ovakvu krizu. Ovo je planetrna i sistemska kriza sa neizvesnim krajem. Ponavljam na svakom mestu, sve dok ne počne osvešćivanje i buđenje naroda, da kriza nije medicinska, niti ekonomska, već je ovo duhovna kriza civilizacije koja se nalazi, kako bi Pekić napisao, na pogrešnom smeru kretanja.Taj pogrešan smer kretnja počeo je još pre 2.500 godina, kada je u antičkoj Grčkoj, kasnije se u Rimu razvilo do današnjih oblika, utemeljila filozofija da je čovek merilo svih stvari u prirodi i društvu.

Usvajanjem takve životne filozofije je uništeno doba naše baštine, vreme Lepenskog vira i Vinče, kada je zajednica bila utemeljena na potpuno suprotnim principima i kada, nekoliko hiljada godina, nije bilo ratova, osvajanja, ubijanja, prisvajanja, otimanja, pohlepe i agresivnog individualizma otuđenih i sebičnih ljudi.

Naime, antička Grčka je, nakon krađe pismenosti, kulture i umetnosti naše baštine, utemeljila novu, materijalističku civilizaciju u kojoj je čovek sebe postavio u središte sveta, ispod njega su bili porodica, zajednica i, na samo kraju, Bog, odnosno bogovi, kao čovekoliki odraz svih ljudskih slabosti i stremljenja.



Imperijalni Rim je uspeo da tu pogrešnu filozofiju materijalizuje i pretvori u ratničku, komercijalnu civilizaciju, koja je neprestalnim otimanjem, pljačkanjem, ubijanjem i silovanjem utemljila principe naše savremene civilizacije. Imperija u rastrojstvu - Socijalističke američke države su, u svojoj istoriji od 244 godine, provele u ratu 222 godine, odnosno nisu bile u ratu samo 22 godine, ubile su milijardu ljudi na planeti i danas se nalaze, poput svih agresivnih imperija, u potpunom unutrašnjem, društvenom raspadu.

Razlog tog raspada treba tražiti u pogrešnim temeljima civilizacije, koja je započela, svoj osvajački put porobljavanja prirode i drugih ljudi na planeti, ubistvom rođenog brata u Rimu, kada je pohlepni Romul ubio brata Rema, jer je prešao zaoranu brazdu, privatnu svojinu Romula,čime je Zapadna civilizacija utemeljna na sebičnosti, gramzivosti, prisvajanju i ubistvu iz interesa.

Ništa se nije promenilo preko dve hiljade godina. Samo su zločini, pljačke, otimanja i porobljavanja bila sve veća. Današnja kriza nije prolazna letnja kiša, koja će osvežiti ljude na planeti i ohladiti vrelu zemlju, nego je duboka, temeljna i sistmska kriza koja vodi potpunom raspadu zapadne komercijalne civilizacije, koja je izgubila duhovnu vertikalu.

Ne može društvo da se zasniva na ratu svih protiv svih. Ne može zajednica da opstane u kojoj 1% najbogatijih u SAD imaju primanja kao 90% osiromašenih građana.Ne može se paljenjem tuđih kuća da sačuva svoja kuća. Ne može se falsifikovanim dolarima da živi na račun ostatka čovečanstva na planeti. Kriza je suočavanje sa realnošću i zato je važno da razumemo uzroke današnje krize.Teška bolest se ne može izlečiti kupovinom na kredit novog odela i novih cipela.

Mora da se pristupi sistemskom lečenju bolesti savremenog, neoliberalnog, pljačkaškog kapitalizma, koji vodi čovečanstvo u propast. Na samoj smo prekretnici. Otuda je vrlo važno da naši građani razumeju šta se u danas u svetu dešava, pred kakvim se izazovom nalazi čovečanstvo i da pronađemo svoj put opstanka. Zato pišem i nastupam u javnosti.

Treba se pripremiti za vunena vremena, kroz koje moramo da prođemo, jer je veliki sukob između globalista i suverenista. O tome sam ovde već pisao i mislim da je mnogim ljudima, dok smo bili zatvoreni i izmanipulisani u pandemiji, to postalo mnogo jasnije. Nema restarta istog totalitarnog političkog i ekonomskog sistema. Restart sistema je prevara i vraćanje na staro.

Čovečanstvu je potreban jedan novi sistem, koji se zasniva na uspostavljanju duhovnog obnove izgubljene zajednice. Moramo da se vratimo našoj drevnoj baštini, koja je stvorila evropsku civilizaciju, moramo da napustimo pogrešan smer kretanja materijalne, komercijalne, potrošačke civilizacije i da se vratimo duhovnim vrednostima. To je jedini spas čovečanstva. To je jedini način da zaustavimo nestajanje ljudskog roda sa planete. I zato je važno da se svaki čovek pobuni, jer je pobuna danas zaista sa biološkim opstankom čoveka skopčana.

Nema prečeg posla od borbe za slobodu porobljenog, poniženog, prezaduženog i okupiranog čoveka.Vraćanje duhovnim vrednostima znači da srušimo dosadašnji zgrtačko-profiterski sistem, koji je zagadio i uništio prirodu, a čoveka pretvorio u zombiranog, lobotomiranog idiota, te da izgradimo zajednicu koja je bazirana na dobroti, ljubavi, humanosti i odgovornosti prema prirodi.

To se može da postigne samo stvaranjem novog društva u kome čovek više neće biti središte sveta, nego će se iznad svih nas nalaziti Bog kao opšti princip dobrote, ljubavi, čistote i pravde. Ispod Boga, u moralnoj vertikali, nalazi se čovečanstvo, zajednica, država, porodica i na kraju - ja, kao pojedinac koji prihvatam takav poredak stvari. To je prirodan, logičan i ljudski poredak, koji mora da se uspostavi, ako čovečanstvo hoće da opstane.

Nema drugog rešenja. Zapamtite, gospodo drugovi, nema drugog rešenja. Sva ostala rešenja su - nova prevara. Zato je važno da se u našoj okupiranoj državi borimo za uspostavljanje tog novog, duhovnog sistema. Nema kompromisa i nema saradnje sa onima koji ovo ne razumeju i koji nastavljaju da služe Zlu. Nema udruživanja i ujedinjavanja sa onima koji zagovaraju novu prevaru građana. O Kurti i Murti sam sve ovih godina napisao.

Mislim da su oni potpuno provaljeni, da ih građani više neće, da vladaju manipulacijom i ličnim dogovorima, ali je potrebno da progovorimo o lažnoj, srpskoj kvazielititi i ljudima koji se nude na alternativnim, društvenim mrežama kao spasioci Srbije. Ko je elita?

Postoji samo jedna elita - duhovna elita. Nema druge elite. Sve ostalo je prevara. Duhovna elita su svi prosvećeni ljudi koji, svojim radom, delom i životom, pokazuju da rade u intersu zajednice, pridržavajući se moralne vertikale i Božijih zakona.

Pogrešno je vezati elitu za duhovnike, sveštenike i pripadnike samo neke određene vere, jer videli smo, nažalost, mnogi fariseji i sadukeji su ušli u našu SPC, već elitu prestavlja svaki čovek, bez obzira da li nosi mantiju ili poslovno odelo, koji služi zajednici.To je suština razumevanja razlikovanja između lažljivih političara i elite. Interes zajednice mora da bude iznad mog ličnog interesa.

Odnosno, moje lične interese ostvarujem samo kroz interese zajednice. Ako je zajednici u kojoj živim dobro, onda mora i meni da bude dobro i moram da usaglasim svoje ambicije, porive i namere sa dobrobitom zajednice. Ko se danas pridržava ovog moralnog principa? Mali broj časnih i poštenih pojedinaca. Zato Srbija propada.

Sve dok većina građana čeka da nas neko drugi oslobodi od okupacije, napisao sam da se sloboda mora da osvaja, ostaćemo porobljeni i siromašni.

Srpske estradne patriJote nisu smeli nijednu reč da kažu u vreme vanrednog stanja, nisu smeli da napadnu Uzurpatora zbog divljačkog kršenje Ustava, ćutali su dok je narod zatvaran u kućama, nisu digli glas protiv uvođenja diktature,nisu se suprostavili manipulacijama i teroru veleizdajničkog režima, nisu se obratili uplašenom narodu i saučesnici su u zločinu Uzurpatora.

Povukli su se i pustili da na društvenim mrežama, gde građani traže slobodu, pravdu, glas razuma, poštenja i struke, divljaju ludaci, lažni stručnajci,proroci, bitange, p o l i t i k a n t i , e g o m a n i j a c i , kriminalci i egzibicionisti, nudeći sebe i svoja rešenja za spas Srbije. Građani su potpuno sluđeni. Više ne znaju kome da veruju.Srpska elita se povukla.

Apolitični su dok Srbija propada. Apolitični su dok Srbi biološki nestaju. Apolitični su dok građani Srbije žive u okupaciji. Apolitični su dok migranti upadaju u kuće, crkve, otimaju, prete i nasilje čine. Apatični su dok nam uvode GMO đubre, obaveznu vakcinaciju, čipovanje, 5G mreže, dok nam uništavaju reke i otimaju prirodna bogatstva.

Da li srpska elita voli Srbiju i Srbe? Da li vole svoju decu i unuke? Ako vole, zašto ćute? Zašto se ne pobune? Zašto ne izađu na ulice? Zašto ne pokažu svoje nezadovoljstvo? Zašto, neki od njih, izlaze na nameštene i nezakonite izbore? Zašto daju legitimitet razbojniku, koji je dobio zadatak da uništi Srbiju? Zašto im je lični interes preči od interese države i nacije? Svi koji su izašli na nezakonite i režirane izbore su prevaranti.

Odgovorni su i saučesnici za propast Srbije. Imamo one prevarante koji su dve godinu zapenili da neće da izađu na izbore, koji su



ostrašćeno napadali Uzurpatora i borili se za njegovu smenu, da bi odjednom, preko noći, kako prevaranti inače rade, promenili mišljenje i izašli na izbore.Užas!

Kako vas nije sramota? Kako možete da idete ulicom od stida? Kako smete da se više pojavite u javnosti? Pogazili ste reč! Vaš lični interes je samo da se dokopate vlasti i privilegija. Ništa vas drugo ne zanima. Ni one jutjub primitivce koji sebe proglašavaju za buduće predsednike, premijere i ministre, one koji već hapse,prete da će upasti u Narodnu Skupštinu i da su oni jedina nova vlast, koji su japaja ideolozi novog totalitarnog sistema.

To je, braćo i sestre, nova prevara. Ne nasedajte na tu prevaru. Svako na društvenim mrežama može da pljuje globaliste, sataniste, sektaše i reptile. Svako može da lupa gomile gluposti, da laže, optužuje i iznosi svoje bolesne ideje, samo da bi bio gledan na društvenim mrežama.

Svako može da leči svoju bolesnu sujetu i svoju nezasitu ambiciju, ali je činjenica da niko od njih nema nikakva rešenja za ozdravljenje zajednice i ne zna šta treba da se radi, jer su bez znanja, struke, kvalifikacija, iskustva i dokazanih dela. To su isti klošari kao što su i Kurta i Murta, koji danas, u opštem raspadu društva, love u mutnom i svojim ludilom se nameću za nove namesnike Srbije.

Svi ti profesionalni revolucionari, ludaci, egomanijaci su dobili zadatak da naprave od politike cirkus, da sve moralne vrednosti i angažman pametnih ljudi odmah obesmisle, da svaku ideju uprljaju, samo da bi bili nagrađeni od Službe i samo da bi dobili mrvice od Uzurpatora.To je suština razumevanja današnje papazjanije na političkom tržištu.Politikom se bavi najgori ljudski otpad. Pametni su se povukli.

Ne žele da se uprljaju.Apolitični su i apatični. Sve dok im ti kriminalci i nasilnici ne provale kućna vrata. Mnogi mi otvoreno kažu - šta će ti to da se javno eksponiraš? Gledaj sebe i porodicu. Šta te briga za Srbiju. Stručan si i možeš da nađeš dobar posao bilo gde u svetu. Oni neće da se javno eksponiraju. Neće da se uprljaju. Neće da ih politički otpad valja u smrdljivom blatu.Trpe i ćute.

Udišu taj vonj i malograđanerski glume da su elita. Glume da je sve u najboljem redu. Politika ih ne zanima. Zaraza ih ne dotiče. Brinu gde će zimovati i letovati, ne brinu gde će im deca i unuci da žive. Strašno! Takvo ponašanje će nas skupo koštati.

Cenu će platiti Srbija i građani Srbije. Nečinjenje je saučesništvo u zločinu. Moja stručna grupacija godinama unazad nudi rešenja. Nismo mi lično zainteresovani da se profesionalno bavimo politikom, ali politički promišljamo. Nikada nisam imao prljavije napade političkog otpada na moj javni rad.

Uprkos tome što sam napisao da me profesionalno bavljenje politikom ne zanima, taj ljudski odrod me napada da sam agent CIA, MI6, ruski agent, da radim za Službu, falsifikuju dokumenta i pokazuju da imam stotine hiljada evra neplaćenog poreza, ludilo je zaista prelazno, da odbijam da se ujedinim i udružim sa tim prevarantima, da sam stanista, globalista i da su naši protesti 5 i 6.juna organizovale strane službe.

Istina je da su u aplikaciji KDS 20.622 izglasalo da protesti budu ta dva dana u junu i da su potpisali da oni lično dolaze na te proteste. Mada sam bio protiv tog datuma održavanja protesta, prihvatio sam volju većine u neposrednoj demokratiji, organizovali smo proteste, zahvaljujući nesebičnoj pomoći **Nemanje Petrovića**, omogućili smo da svi građani mogu da govore i pokazali da nema potrebe za vođama i liderima, već da se samoorganizovanjem poštenih ljudi može da pokrene Srbija.

Nažalost, oni koju su glasali i potpisali da će da dođu na proteste, nisu došli. Tako ne možemo da promenimo Srbiju. Ako ne držimo reč i ako čekamo da neko drugi uradi ono što je naš istorijski zadatak. Moramo sve sami da uradimo, ako hoćemo da budemo nezavisna i slobodna država.Zahvaljujem se svima koji su bili na protestima i svima koji su govorili. Pokrenuli smo proces rušenja Uzurpatora.

Nakon protesta, pozvan sam u policiju na informativni razgovor. Nikada do sada nisam bio na takvom razgovoru.Nijedan režim od 1980 godine do danas me nije ispitivao zbog mog javnog rada, ali ovaj veleizdajnički režim se plaši svoje senke. Policijski službenici su bili srdačni, ljubazni i profesionalni. Potpisao sam izjavu.

Nastavljamo dalje našu borbu za slobodu. Samo duhovnom vertikalom možemo da spasimo Srbiju i sebe. Srpska elita mora da se rodi iz utrobe porobljenog naroda. ●

kliping centar Srbije
www.ninamedia.rs

Datum: 25.06.2020
Medij: Tabloid
Rubrika Bez naslova
Autori: Piše: Vladimir Mališev
Teme: Migranti/azilanti

Napomena:
Površina: 823

Naslov: RAT UNUTAR NATO-a?

Strana: 1,37



Datum: 25.06.2020
Medij: Tabloid
Rubrika Bez naslova
Autori: Piše: Vladimir Mališev
Teme: Migranti/azilanti

Napomena:
Površina: 823

Naslov: RAT UNUTAR NATO-a?

Strana: 1,37

GRČKI MINISTAR ODBRANE IZRAZIO JE SPREMNOST ZA VOJNI KONFLIKT SA TURSKOM

RAT UNUTAR NATO-a?

Piše: **Vladimir Mališev**

Grčka je spremna za vojna dejstva protiv Turske. O tome je govorio ministar nacionalne odbrane Grčke Nikos Panajotopulos u intervjuu za grčki TV kanal Star.



Ponašanje Turske u poslednje vreme je prilično agresivno. Smatram da je jedini način za Grčku da se izbori sa takvim ponašanjem, koje generalno ima agresivne težnje, da iskoristi sve svoje diplomatske mogućnosti, a sa druge strane da obezbedi povećanje preventivne moći oružanih snaga", rekao je Panajotopulos. Na pitanje da li je Grčka spremna za vojno rešenje konflikta, on je odgovorio: „Baš tako!"

„Spremamo se za svaku situaciju. Naravno, to uključuje i vojno učešće. Mi to ne želimo, ali želimo da stavimo do znanja da ćemo uraditi sve što je u našoj moći da zaštitimo naša suverena prava koliko god je to moguće", rekao je grčki ministar.


Nikos Panajotopulos

Kao što je poznato grčko-turska konfrontacija ima korene u dalekoj prošlosti. Grčka je 400 godina bila pod jarmom Otomanske imperije i izvojevala je slobodu zahvaljujući pobedama Rusije nad Turskom, tek u 19. veku. Stare nevolje rasplamsale su se novom snagom 1974. godine, kada je Ankara anektirala severni deo Kipra u kome živi turska manjina, i tamo proglasila republiku koju je priznala samo Turska.

Od tada, odnosi između dve države su napeti. Grčka stalno krivi Ankaru za narušavanje svog vazdušnog prostora i granica svojih teritorijalnih voda, a u poslednje vreme odnosi su se naročito zaoštrili u vezi sa pretenzijama Ankare prema nedavno otkrivenim naftnim nalazištima u Sredozemnom moru, u blizini grčkih ostrva i Kipra.

Poenta je u nafti

Nedavno je u provladinim novinama u Turskoj objavljeno da je državna turska naftna kompanija dobila


Sporna turska istraživanja

dozvole za istraživanje i proizvodnju ugljovodonika u toj oblasti. Ministar spoljnih poslova Grčke Nikos Dendias je tim povodom izjavio da Turska pokušava da za sebe prisvoji suverena prava Grčke, i nazvao je provokacijom davanje dozvole za istraživanje nafte i gasa u grčkom kontinentalnom pragu (produženi deo kopna koji se nalazi ispod površine plitkog mora). Kirijakos Micotakis, grčki premijer, 3. juna je uputio pismo rukovodstvu EU u vezi sa „turskim provokacijama". Grčka je istakla da bi moguća eskalacija od strane Turske dovela ne do grčko-turske, već do evropsko-turske krize.

Ulje na vatru ionako nestabilnim odnosima, dolila je izjava turskog predsednika Erdogana, na zajedničkoj konferenciji


Georgios Kumucakos

za medije sa Fajizom Saradžom, predsednikom Vlade nacionalnog sporazuma, privremene libijske vlade, na kojoj su objavili da Turska i libijska vlada imaju nameru da zajedno istražuju i razvijaju naftna i gasna nalazišta u Sredozemnom moru.

Akcije Turske i Libije izazvale su nezadovoljstvo i drugih evropskih zemalja, posebno Italije koja, još od vremena kada je Libija bila njena kolonija, ima svoje interese u ovoj zemlji. Već mnogo godina, upravo je Libija bila za Italiju glavni snabdevač naftom.


Nikos Dendias

Kako su objavile grčke novine Katimerini, ministri spoljnih poslova sedam evropskih država: Kipra, Francuske, Italije, Malte, Portugalije, Španije i Grčke, tzv. grupa MED7 (zemlje Mediteranskog basena), izdali su zajedničko saopštenje u kojem se izražava podrška poziciji Atine u njenoj konfrontaciji sa Ankarom.

Rezolucija poziva da „sve države regiona uvažavaju međunarodne zakone, uključujući i morske, a posebno suverenitet i suverena prava zemalja članica EU".

Interesi Vašingtona

Vašington žuri da iskoristi situaciju. Kao odgovor na približavanje Turske i Rusije, a posebno nakon što je turski predsednik odbio da prihvati ultimatum kojim je traženo da se odrekne kupovine ruskih S-400, Vašington je odgovorio tako što se usmerio na pretvaranje Grčke u svog glavog partnera u Sredozemlju, zaključivanjem sa njom sporazuma o stalnoj vojnoj saradnji i otvaranjem novih vojnih baza na njenoj teritoriji.

Američki Stejt department je s tim u vezi tursko-libijski memorandum nazvao „provokativnim i beskorisnim". Naša izjava ostaje na snazi, rekao je predstavnik Stejt departmenta, pozvavši se na izjavu predstavnika ministarstva spoljnih poslova o tome da je „delovanje Turske kontraproduktivno i provokativno", i da „u skladu sa međunarodnim pravom, a na osnovu Konvencije o pomorskom pravu, ostrva imaju ekskluzivnu ekonomsku zonu i kontinentalni prag u istoj meri kao i bilo koja druga kopnena teritorija". Osim toga, nezakoniti memorandum „ne može, kao pravno pitanje, da utiče na prava ili obaveze trećih zemalja, kao što je Grčka".

Napetost na granici

Do napetosti je došlo nedavno i na grčko-turskoj granici, u rejonu reke Evros. Ranije su turski, a zatim i grčki mediji, objavili izveštaje o tome da je oko 6000 migranata dovezeno iz različitih delova Turske u grad Jedrene, koji se nalazi u blizini graničnog prelaza Kastanja. Reč je o selu gde su proteklog marta migranti pokušali da provale granicu sa turske strane. Šef Saveza graničara Grčke, Panajotis Harelas, govoreći za SKAY TV, izjavio je: „Izgleda da Turska želi da proveri kako ćemo reagovati. Turski mediji su objavili da se više od 6000 migranata skuplja na granici."

A zamenik ministra za pitanja imigracije i izbeglica Georgios Kumucakos je rekao da je „granična policija spremna da se izbori sa bilo kakvim nezakonitim akcijama". Prema izveštajima, u rejonu Evrosa, Grci su započeli vojnu vežbu sa korišćenjem bojevog oružja. U vežbu su uključeni i delovi 21. tenkovske brigade, kao i delovi 4. artiljerijskog korpusa.

Napetost na grčko-turskoj granici počela je da raste krajem februara i natavljena je do druge polovine marta. Hiljade migranata i izbeglica, koje su


Kirijakos Micotakis sa zvaničnicima EU

podstakle turske vlasti, pokušale su da se probiju na grčku teritoriju.

Grčka vlada odlučila je da zatvori granicu, sprečivši tako moguću masovnu „invaziju". Migranti su pokušali da probiju granicu, bacali su flaše sa „Molotovljevim koktelima", kamenje, bombe sa suzavcem na grčke graničare koji su odgovarali suzavcem i hicima upozorenja.

Pritom, bilo je više slučajeva kada su migrantima pomagali pripadnici paravojne grupacije „Sivi vukovi", turska policija i vojska. Kao što je poznato, Turska namerno forsira napetost na granici sa Grčkom. Još u martu, Erdogan je izjavio da će granica sa EU biti otkrivena za izbeglice sve dok evropska strana ne ispuni sve obaveze iz sporazuma iz 2016. godine. „Radi se o olakšavanju viznog režima za turske građane, obnovi Carinske unije i prenosu celog iznosa obećane finansijske pomoći za potrebe sirijskih izbeglica u Turskoj", precizirao je on.

Grčka smatra da su takve akcije Ankare - ucena. Prema mišljenju Atine, ilegalni migranti koji se kreću ga grčkoj granici nisu izbeglice iz sirijskog Idliba, već migranti koji već više godina žive u Turskoj. Grčka vlada je, takođe, okrivila Tursku za orgnizovanje planirane operacije slanja hiljada migranata na granicu.

Sa svoje strane, Erdogan je uporedio akcije grčke vojske prema izbeglicama na granici sa Turskom sa „nacističkim zločinima". „Između onoga što su činili nacisti i onoga što se čini sa grčke strane, na granici, nema nikakve razlike", citira agencija Anadolija prvog čoveka države.

Tempirana bomba

„Odnosi Grčke i Turske predstavljaju tempiranu bombu ispod temelja NATO", izjavio je u intervjuu za novine Pogled, ekspert kluba Valdaj, profesor katedre za evropska istraživanja Fakulteta za međunarodne odnose Sanktpeterburškog državnog univerziteta Stanislav Tkačenko. „Smatram da je bila greška primiti


Migranti prelaze tursko grčku granicu

obe zemlje u NATO. Oni imaju dugu istoriju složenih međusobnih odnosa, kao i niz nerešenih pitanja. Između ostalog, i teritorijalnih", podsetio je ekspert.

„U slučaju daljeg rasta napetosti, Atina će naravno dobiti političku pomoć od EU. Vojna pitanja su u nadležnosti NATO-a. Zato će se sva pitanja rešavati u Vašingtonu. Sada su SAD antiturski raspoložene, ali vojni konflikt u kojem bi učestvovale Turska i Grčka ne odgovara interesima američke spoljne politike. Najverovatnije je da će američke diplomate da se potrude da konflikt sklone ispod tepiha", prognozirao je Tkačenko.

Ipak, nejsano je kako će biti rešeno pitanje u vezi sa sporovima oko nafte u Libiji i novih izvorišta u Sredozemnom moru. Turska je već u zapadnoj Libiji stvorila svoju moćnu vojnu bazu, prebacila je tamo avione i vojsku. Apetiti učesnika konfrontacije rastu, neće biti lako ostvariti kompromis. ●

kliping centar Srbije
www.ninamedia.rs

Datum: 25.06.2020
Medij: Tabloid
Rubrika Bez naslova
Autori: Milan Balinda
Teme: Migranti/azilanti

Napomena:
Površina: 2202

Naslov: U SVOJOJ SMRTI DA NAĐU LEKA

Strana: 1,34,35



Datum: 25.06.2020
Medij: Tabloid
Rubrika Bez naslova
Autori: Milan Balinda
Teme: Migranti/azilanti
Naslov: U SVOJOJ SMRTI DA NAĐU LEKA

Napomena:
Površina: 2202

Strana: 1,34,35

MNOGI ĆE ZBOG PANDEMIJE OSIROMAŠITI, NEKI UMIRATI GLADNI

U SVOJOJ SMRTI DA NAĐU LEKA

Milan Balinda



Koliko će štete pandemija korone naneti ekonomijama sveta? Neki tvrdi da može biti i 82 triliona dolara! To je veoma velika cifra kada se uzme u obzir da su 19 svetskih vodećih privreda prošle godine generisale 69,2 triliona. Šteta izgleda nešto manja kada se doda da se uzima u obzir ne jedna već gubici tokom sledećih pet godina. Bilo kako bilo, ekonomsko nazadovanje sveta u svakodnevnom životu manifestovaće se siromaštvom u mnogim delovima planete, a neki će i umirati od gladi. Drugi ekonomisti tvrde da gubici neće biti veći od 3,3 triliona tokom pet godina, ali mnogi su se složili da je vrlo verovatno da se ipak radi o 28,6 triliona što bi bio svetski ekonomski pad od 5,3 odsto BND tokom pet godina. Istina je da ekonomisti ne mogu sa sigurnošću ništa da predvide, a u slučaju SAD mogući petogodišnji gubitak se računa od 550 milijardi do 19,9 triliona, a to je dosta neprecizno. Ta neizvesnost već je izvesna za, na primer, nekih 40 miliona Amerikanaca koji su već ostali bez zaposlenja, tvrdi Milan Balinda, kolumnista Magazina Tabloid, tvrdi sledbenik demokrata i dugogodišnji novinar američkog dnevnika Majami Herald.

Dosta se govori i o tome da će ova pandemija, koja, da budemo jasni, još nije prošla i kada će ne zna se, uzrokovati i strukturne promene u većini domaćinstava. Porodice će štedeti više novca za zlu ne trebalo, države će uvesti više protekcionizma i preusmeriće lance snabdevanja, a veća digitalizacija rada je neizbežna.

Štednja a s njom manja potrošnja imaće uticaj na tržište, pa i na samu proizvodnju. Svet će takođe stisnuti svoje novčanike da bi imali neku gotovinu za zdravstvene potrebe ako do toga dođe. Pandemija takođe može da utiče i na politički poredak, a o tome govori i čuveni ekonomista **Francis Fukujama**.

On je svojevremeno uzburkao svet svojom knjigom Kraj istorije koji je predvideo nakon sloma SSSR. Očigledno da ta njegova predviđanja nisu bila tačna jer se istorija nastavila u nešto više multi-polarnom svetu.

Fukujama kaže da velike krize imaju i velike posledice koje su obično nepredvidljive. Ilustruje zaključcima da je Velika depresija dovela do izolacionizma, nacionalizma, fašizma i do Drugog svetskog rata, ali da je takođe vodila no Novog ugovora, rastu Sjedinjenih Država kao globalne moći i tokom vremena je došlo i do dekolonizacije.

Teroristički napad od 11. septembra proizveo





je dve neuspele američke intervencije, snaženje Irana i novog formata islamskog radikalizma.

Finansijska kriza iz 2008. prouzrokovala je rast anti-establišment populizma koji je smenio lidere širom sveta. Budući istoričari pratiće promene uzrokovane korona epidemijom, što će biti mnogo lakše nego predviđati ih u ovom momentu. Ipak, par stvari već se jasno naziru. Sasvim je jasno da su neke zemlje na pandemiju odgovorile bolje, a neke druge katastrofalno.

Neke demokratije su dobro reagovale dok druge to nisu, a isto to važi i za autokratske sisteme. Za uspešni odgovor pandemiji važna su tri faktora: moć države, društveno poverenje i liderstvo. Zemlje sa ova tri atributa dobro su prošle i dalje se uspešno bore. Kompetentne državne institucije, vlade kojima građani veruju i efektivne vođe impresivno su reagovali i umanjili štetu od virusa.

Zemlje u kojima postoji nefunkcionalna država, polarizovano društvo i loše rukovodstvo pretrpele su veću štetu bez obzira što se u takvim zemljama istina o zarazi krije, krije se i kasnije će se kriti istina o ekonomskom stanju. Tamo će se šteta ublažavati zaduživanjima, ali će i tim stranim kreditima doći vreme da se vraćaju.

Kriza će biti dugotrajna i neće se meriti mesecima, već godinama. Virus jeste manje smrtonosan od onoga što se u prvom trenutku strepelo, ali je zato lako prenosiv i uglavnom zaraženi nemaju simptome i bez znanja zarazi svoju okolinu.

Ebola je veoma smrtonosna, ali se teže dobija, žrtve umiru u kraćem roku i zaraženi nemaju vremena da dalje prenose bolest. Intenzivno se radi na lekovima protiv korene, a naravno i na vakcini, ali da li će vakcina ubrzo biti napravljena i dalje je veliko pitanje. potom, jednom kada se vakcina izumi treba je i primeniti na ljudima, a to je velika logistična mora i uz značajne troškove.

Mnogi ekonomisti se nadaju da će oporavak privreda imati oblik slova "V", naime, da će pad biti dubok, ali i oporavak brzo rastući. Drugi misle da će oporavak biti u obliku slova "L", da će pad biti nagao, a oporavak ravan i spor. Pesimisti misle da će povratak normali izgledati kao slovo "W", sa padovima, usponima, ponovnim padovima, pa usponima...

Bilo kako bilo, ekonomski oporavak do tačke u kome se svet nalazio pre kovid-19 neće se uskoro dogoditi. Jedino će velike korporacije sa dubokim džepovima moći da preveslaju preko

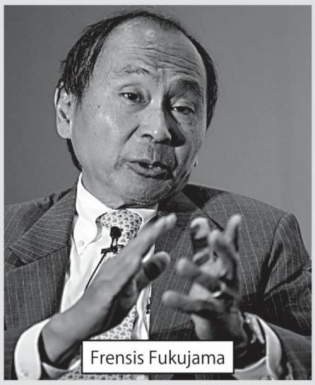

Frensis Fukujama

krize, a tehnološki giganti najviše će profitirati jer svet će naročito sada postati naglo digitalizovan. Političke posledice biće još značajnije.

Populacija može tokom nekog ograničenog vremena da istrpi herojski čin kolektivnog samoodricanja, ali ne zauvek. Biće političkih pobuna, ali još nije jasno protiv koga.

Neki tvrde da će tokom sledećih godina doći do relativnog slabljenja Amerike, konstantne erozije međunarodnog liberalnog poretka, uzdizanja fašizma širom planete. Ali isto tako, tvrde drugi, može se dogoditi ponovno rađanje liberalne demokratije, sistema koji je zbunio mnoge skeptike pokazujući neverovatnu moć i otpornost. Možda će se delovi obe vizije pojaviti istovremeno ali na raznim lokacijama.

Sve skupa, kako sada stvari stoji i ako se ništa drastično ne promeni, budućnost nije ružičasta. A da li će biti gladi po svetu? Hoće i gladi već sada ima u nekim delovima planete, ali nakon korone biće mnogo više gladi, osim ako se ne pojavi međunarodna solidarnost gde će oni koji imaju pomagati one koji nemaju.

Pesimistički scenario je lako zamisliti, tvrdi Francis Fukujama: nacionalizam, izolacionizam, ksenofobija i napad na poredak liberalnog sveta već godinama rastu i taj će trend samo biti pojačan pandemijom.

Vladari u Mađarskoj i na Filipinima iskoristili su krizu da sebi prigrabe veću moć i da se još više udalje od demokratije. Slično je u Turskoj, Srbiji i Brazilu, a nije mnogo različito ni u Kini, El Salvadoru, Nikaragvi i Ugandi, gde se koriste slične metoda vladanja. Istovremeno, u svim tim zemljama vlade optužuju svoje liberalne političke protivnike da bi tim optužbama pokrili svoje neuspehe.

Porast nacionalizma povećaće rizik međunarodnih sukoba. Očajne vođe mogu da vide sukobe sa strancima kao korisno skretanje pažnje domaće populacije. Neće biti sukoba velikih sila jer, na prvom mestu, to sprečavaju atomske bombe, a onda, zajednički izazovi kojima moraju da se posvete i oni najveći.

Među te izazove spadaju i pandemije, klimatske promene i nedostatak hrane. Siromašne zemlje sa prenaseljenim gradovima i slabim javnim zdravstvenim sistemom biće najviše pogođene. Indija je, na primer, povećala svoju slabost kada je proglasila karantin na nacionalnom nivou a nije uzela u obzir da se milioni migracionih radnika nalaze u velikim gradovima gde su dobili privremena zaposlenja.

Kada je proglašen karantin oni nisu mogli da se vrate u svoja sela i postali su zatočenici u gradovima u kojima više nisu imali ni posla ni mesta za stanovanje. Mnogi od njih su se nekako probili do svojih ruralnih domova i tamo su nastavili sa širenjem virusa. Indija sa svakim danom sve većim autokratom Modiem nije položila ispit pandemije.

Migraciona kretanja izazvana klimatskim promenama već su krenula na globalnom jugu planete. Pandemija će to ubrzati i velike grupacije stanovništva u nerazvijenim zemljama i zemljama u razvoju biće na ivici preživljavanja. Radiće se o stotinama miliona ljudi iz siromašnih zemalja koji su već decenijama jedva preživljavali u slabim ekonomijama.

Masovne pobune biće sve češće i skuvaće se klasičan recept za revolucije. Demagoške vođe



Napad na Njujork 11. septembra 2001.

će iskoristiti situacije da bi se dokopali vlasti, korumpirani političari će iskoristiti trenutak da pokradu sve što mogu i mnoge će se vlade srušiti. Novi talas migranata krenuće sa Juga na Sever u kome će ih dočekati manje empatije i veći otpor. Emigranti će takođe biti optuženi da donose zaraze.

Prethodne istorijske pandemije stvorile su apokaliptične vizije, kultove i novi rast religija. Fašizam može da se oceni kao jedan od tih kultova koji je izronio iz nasilja i tektonskih pomeranja zbog Prvog svetskog rata i vremena nakon njega. Ipak, Velika depresija nije samo izrodila fašizam već i osveženu liberalnu demokratiju, tako da pandemija može da proizvede i neke pozitivne promene.

Biće strukturalnih reformi, ako ne svugde, onda makar na nekim



Krah berze 2008. godine

kliping centar Srbije
www.ninamedia.rs

Datum: 25.06.2020
Medij: Tabloid
Rubrika Bez naslova
Autori: Milan Balinda
Teme: Migranti/azilanti

Napomena:
Površina: 2202

Naslov: U SVOJOJ SMRTI DA NAĐU LEKA

Strana: 1,34,35


Zaraza virusom Ebole

mestima. Praktična realnost u odgovorima na pandemiju favorizuje profesionalizam i ekspertizu dok su demagogija i nekompetentnost ogoljeni. Ili bi makar tako trebalo da bude.

Brazilski **Žair Bolsonaro** je pokušao da izblefira svoj put kroz krizu i onda je Brazil ušao u zdravstvenu katastrofu. Ruski **Vladimir Putin** pokušao je u početku da umanji značaj pandemije, potom je govorio da je Rusija kontroliše, a onda je nakon što se virus brzo raširio po zemlji promenio ton. Putinova legitimnost već je bila poljuljana i pre pandemije, ali je sada taj proces nepopularnosti ubrzan.

Jaz između bogatih i siromašnih, kako zemalja tako i ljudi, je produbljen i biće još dublji nakon produžene ekonomske krize. Možda će to provocirati rušenje ekstremne forme neoliberalizma, ideologije slobodnog tržišta koju je promovisaoli i ekonomisti **Geri Beker, Milton Fridman** i **Džordž Stigler** sa Univerziteta Čikago. Tokom osamdesetih godina prošlog veka Čikago škola doprinela je intelektualnim opravdanjima za politiku američkog predsednika Ronalda Regana i britansku premijerku Margaret Tačer.


Viktor Orban

Oni su insistirali da su velike i glomazne vlade, odnosno državne institucije, prepreke za ekonomski rast i ljudski napredak. Regan je na svojoj prvoj inauguraciji rekao ono čuveno: **"Vlada nije rešenje naših problema: vlada je problem"**.

Ta ideologija ojačala je u libertarijan religiju koja je napadala sve vladine akcije i stvorila generaciju konzervativnih intelektualaca, naročito u Americi. Ova pandemija je pokazala da su intervencije vlada još kako potrebne i da prekidi međunarodnih saradnji mogu samo da nanesu štetu svima. Istraživanja javnog mnenja pokazuju da Amerikanci većinski veruju vladinim stručnjacima i njihovim savetima, a Kongres je do sada odobrio oko tri triliona dolara pomoći pojedincima i biznisima da bi mogli lakše da se nose sa epidemijom.

Možda će ova kriza ojačati međunarodnu saradnju jer ako su svi skupa u lošim vremenima, onda bi možda trebalo da budu zajednu i u vremenima oporavka. Svet ima zajednički interes i normalno bi bilo da nastupa u skladu sa istim ciljem.

Možda će nakon korone i ova deo svakodnevnice biti obnovljen i ojačan. Ova pandemija korone može da se shvati i kao politički stres test. Zemlje sa sposobnim i legitimnim vladama proći će relativno dobro i biće jače i otpornije, a one koje imaju nesposobne vlade učiće u period stagnacije.

Bilo kako bilo, globalna ekonomija suočena je sa najverovatnije najgorim ekonomskim još od Drugog svetskog rata. Šteta od pandemije procenjuje se na ključnim makroekonomskim indikatorima kao što je vrednost trgovine, nezaposlenost, inflacija i cena nafte. Pritisak na cene sirove nafte delom potiče od značajnog smanjenja njene potrošnje na globalnom nivou i to zbog smanjenja broja putovanja kako avionima, tako i na drumovima.

Očekuje se da će se tokom ovde godine globalna trgovina značajno umanjiti zbog prepreka duž lanaca snabdevanja, a to će zahtevati od poslova da preusmere snabdevanje i procese proizvodnje. Globalna nezaposlenost, očekuje se, da prevaziđe onu iz 2009. godine, a najteže udarce pretrpeće zaposleni u sektorima hrane i pića, turizmu, ali i industrijskoj proizvodnji.

Bogate države uspeće da nešto od tih gubitaka pokriju jer imaju duboke džepove, a u siromašnim može da se očekuje


Migranti na granici SAD

glad i nemiri. Vlada SAD već je intervenisala sa nekoliko triliona dolara, a zemlje Evropske Unije slično su uradile, ali za sada sa manjim sumama. Amerika se, primera radi, zadužila kod same sebe jer ona može da doštampa novac računajući da će im se privreda oporaviti, a ona je dovoljno velika da može svaki dug da podmiri.

Slično i u Evropi, ali državama sa sopstvenom valutom koja nije ni dolar ni evro ne vredi da štampaju novčanice jer to bi samo vodilo u ogromnu inflaciju. Te će države morati da pozajmljuju novac iz inostranstva, a kasnije će morati da odvajaju velike sume za kamate i vraćanje glavnica kredita i neće moći da ulože sredstva u obnovu svojih ekonomija.

Očekuje se da će kamate na te kredite biti niske, ali neke države iz nekih svojih, uglavnom koruptivnih, razloga uzimaće novac po višim kamatama i nepovoljnijim uslovima.

Početkom maja nemački Ustavni sud doneo je odluku da je deo oko emitovanja obveznica Centralne evropske banke ilegalan. To su bile obveznice koje bi sprečile da se nagomila evropska ekonomska depresija. Od te odluke suda izronilo je nekoliko novih ideja kako da se pomogne ekonomijama Unije.

Prvo je Evropska centralna banka (ECB) dodala 600 milijardi evra na svoju prethodnu najavu programa za hitnu reakciju na pandemiju,


Bolsonario i Putin

To je skupa ubrizgalo u privredu Evrope nekih 1,35 triliona evra. Dodatnih 500 milijardi fonda obnove "sledeće generacije" obezbedile su vlade Francuske i Nemačke. Nešto kasnije je ta suma povećana od strane Evropske komisije za 750 milijardi.

Brojevi koji stoje u ovim programima zaista zvuče impresivno, ali u suštini su nedovoljni. Odluka ECB ignoriše problematičnu odluku nemačkog Ustavnog suda i smatra se da bez zajedničkih evropskih obveznica iz ekonomskih problema neće biti lako isplivati jer je već izračunato da će biti potrebno više triliona evra i da milijarde neće biti dovoljne.

U poređenju sa predviđanim potrebama dosadašnji fondovi za obnovu više liče na korake bebe. Ne radi se samo o evropskoj ekonomiji, već i opstanku evra kao pouzdane monete. Evropski problem je taj što Unija nije SAD. U Americi federalna vlada preuzima dugove svake države, a u Evropi nema federalne vlade i svaka država mora sama da se snalaze, a to neke nisu u stanju.



Ekonomskoj komisiji, koja će upravljati fondovima za oporavak, i dalje je potrebno jednoglasno odobrenje svih zemalja Unije, a četiri od manjih država sa severa kontinenta, Austrija, Holandija, Švedska i Danska, već su nagovestile da bi one želele da se novac daje onima kojima je potreban samo u obliku kredita.

Takav način oporavka izgubio bi svaki smisao jer bi države pored svih teškoća još morale da vide kako da te kredite vraćaju. Na ovom primeru se pokazuje koliko siromašniji evropski jug zavisi od bogatijeg severa. Čak i ako se ne odluči da će se raditi o kreditima, svaka država će se otimati da dobije parče kolača iz fonda za oporavak.

Bivši vodeći ekonomista Nemačke banke, **Tomas Majer**, pokušao je da objasni kakva je zbrka sa evropskim fondovima za oporavak: "Evropska centralna banka nema legalni ili demokratski mandat za to što radi i stiče se lažni utisak da postoji besplatan ručak. Idemo ka ustavnoj krizi u Evropskoj Uniji i nema načina da se to izbegne.

Evro jednostavno nije sposoban i tokom nekoliko sledećih godina biće određeno da li će se sve raspasti. Tržište ne razume šta se događa." Tržište će se najverovatnije ubrzo probuditi i kako se očekuje da će Nemačkoj banci biti zabranjeno da kupuje obveznice od avgusta pa na dalje, ukoliko ne ispuni zahteve nemačkog Ustavnog suda.

Da li će se legalna i mukotrpna borba između nemačke vlade i nemačkog Ustavnog suda odvijati dok Rim (Berlin, Madrid, Pariz) gori? Postoje i druge ideje kako bi trebalo rešiti ove evropske probleme u Uniji koja nije slična američkoj Uniji, ali da li će Evropa imati dovoljno kreativnosti da nešto od toga i izvede ostaje da se vidi, a vremena za akciju sve je manje. U najboljem slučaju, tvrdi nemačka bankarska grupa ING, povratak na normalno neće se dogoditi pre 2022.

I dok korona virus tek počinje da se rapidno širi po Africi, a u Kini se pojavljuju novi džepovi zaraza, ekonomsku situaciju možda najbolje opisuje stanje u Americi gde su brojevi zaista zastrašujući. Preko 40 miliona ljudi ostalo je bez posla, a to je mnogo više, i mnogo brže, nego u bilo kojoj prethodno slično situaciji. SAD je ušla u recesiju u februaru mesecu i to nakon 128 meseci, što je zamalo 11 godina, ekspanzije.

Po ustanovljenoj definiciji recesije ona nastupa kada privreda pada dva uzastopna kvartala. Nije prošlo dva kvartala od početka krize, ali je ekonomski pad u februaru bio toliki da ništa ne može da promeni neminovnu recesiju. Po zvaničnim definicijama recesija je zaustavljenja kada prestane krvarenje ekonomije iako mogu da prođu godine pre nego što pacijent sasvim ozdravi.

Osim industrijske proizvodnje, u Americi, kao i u ostatku sveta najviše je pretrpela avio industrija. Ova će se godina pamtiti kao najgora za taj biznis, makar u finansijskom smislu. Udruženje avio biznisa IATA tvrdi da će i sledeće godine avio kompaniji izgubiti nekih 15,8 milijardi dolara, a to bi ukupni gubici zbog korone dostigli 100 milijardi dolara. IATA apeluje na države širom sveta da ne uvode mere karantina po dolasku putnika jer same avio kompanije imaju odgovarajuće mere za zaštitu korisnika.

Sve skupa, očekuje se smanjenje svetske privrede u visini od nekih 6 odsto i oporavak će biti veoma dug i to računajući da će se napraviti vakcina protiv korone. Ukoliko se ne napravi, biće to sasvim druga priča.

U mnogim zemljama, bogatim i siromašnim, razvijenim i nerazvijenim, prethodnih godina primenjivano je stezanje kaiša i ta štednja se pokazala kao ubica. Ta je štednja unazadila stanje zdravlja populacije, a samim tim i očekivan vek življenja.

Globalne činjenice pokazuju da je zdravlje možda najbolji pokazatelj društvenog i ekonomskog napretka. Kada društvo cveta, to isto se događa i sa zdravljem, a kada društvo ima velike socijalne i ekonomske nejednakosti, ima i ozbiljne zdravstvene probleme.

U zdravstvu se ne radi samo o tome koliko dobro su projektovane zdravstvene usluge, već i koji je životni standard stanovništva. Mnogi podaci pokazuju da je u Velikoj Britaniji, na primer, očekivani vek života rastao od kraja 19. veka i sve do 2011. Onda su uvedene mere štednje i od 2011. do 2018. porast dužine življenja dramatično je usporio.


Tomas Majer

Postoje mnoge primedbe na interpretacije podataka o ovoj temi, a neki kažu da je možda postignut vrhunac životnog doba i da sada mora da počne da usporava. Bez sumnje, u zemljama u kojima je očekivano životnog doba viša od britanskog i dalje raste. A korona pandemija će skratiti nade za dug život u mnogim zemljama.

Pad dohotka po stanovniku će po postojećim proračunima gurnuti milione ljudi u siromaštvo, a neki će i umirati od gladi. Efekat nezaposlenosti odmah se manifestuje. Biće najgore za one koji nisu zaposleni na stalno jer će oni prvi izgubiti koru hleba. Njih na svetu ima, po nekim procenama, oko dve milijarde.

Čak i iz perspektive bogatih zemalja one bi morale, a iz ličnog interesa, da pomognu zemljama u kojima stanovništo gladuje u značajnom broju. ●

VELIKE PANDEMIJE TOKOM ISTORIJE

Naziv pošasti	Od – do	Trajanje	Broj umrlih
Crna smrt	1347. – 1352.	5 godina	75.000.000
Italijanska kuga	1623. – 1632.	9 godina	280.000
Velika Seviljska kuga	1647. – 1652.	5 godina	2.000.000
Velika Londonska kuga	1665. – 1666	1 godina	100.000
Velika Marseljska kuga	1720. – 1722.	2 godine	100.000
Prva Azijsko Evropska pandemija kolere	1816. – 1826.	10 godina	100.000
Druga Azijsko Evropska pandem. kolere	1829. – 1851.	22 godine	100.000
Ruska pandemija kolere	1852. – 1860.	8 godina	1.000.000
Globalna pandemija gripa	1889. – 1890.	1 godina	1.000.000
Šesta pandemija kolere	1899. – 1923.	24 godine	800.000
Pandemija letargičnog encefalitisa	1915. – 1926	11 godina	1.500.000
Španski grip	1918. – 1920.	2 godine	40.000.000
Azijski grip	1957. – 1958.	1 godina	2.000.000
Hongkonški grip	1968. – 1969.	1 godina	1.000.000
H2N1 pandemija	2009. – 2010.	1 godina	203.000
Kovid-19	2019.	-	300.000

Vreme: 24.06.2020 12:20
Medij: bujanovacke.co.rs
Link: https://bujanovacke.co.rs/2020/06/24/zatvoren-prihvatni-centar-za-migrante-u-bujanovcu/
Autori: @bujanovacke
Teme: Komesarijat za izbeglice Republike Srbije; Migranti/azilanti

Naslov: Zatvoren Prihvatni centar za migrante u Bujanovcu



Piše: N. Stevanović Bujanovac, 23. jun 2020. U Prihvatnom centru za migrante u nekadašnjoj fabrici "Svetlost" u Bujanovcu od prošle nedelje nema

Piše: N. Stevanović

Bujanovac, 23. jun 2020. U Prihvatnom centru za migrante u nekadašnjoj fabrici "Svetlost" u Bujanovcu od prošle nedelje nema korisnika, zvanično - zbog renoviranja, koje može da traje i nekoliko meseci, saznaju Bujanovačke.

Kako nam je rečeno u Komesarijatu za izbeglice (KIRS), kamp nije zatvoren, ali neće primati migrante u narednom periodu, kako bi se objekat renovirao "zbog velikog broja korisnika koji su prošli kroz Prihvatni centar tokom pandemije".

Međutim, iz drugih izvora smo saznali da je rok za povratak migranata, odnosno ponovno otvaranje kampa, pod velikim znakom pitanja.

Osobe koje su boravile u kampu, njih oko tridesetak, prošle nedelje su prebačene u Prihvatni centar u Preševu, kažu u KIRS-u.

Krajem 2019. godine meštani nekoliko okolnih sela zahtevali su od lokalne policije da se više angažuje na obezbeđenju meštana i imovine od migranata, upozorivši da će u suprotnom organizovati straže u mestima u kojima žive.

Nakon jednog incidenta, koji je mogao da eskalira u sukob meštana i migranata, oglasio se i zamenik predsednika opštine Bujanovac Stojanča Arsić najavivši da će tražiti veću kontrolu kretanja ljudi smeštenih u bujanovačkom centru.

Vreme: 24.06.2020 14:50
Medij: backapalankavesti.com
Link: http://backapalankavesti.com/2020/06/24/dogradnja-i-adaptacija-kuca-za-izbeglicke-porodice-u-
Autori: @BPdesavanja
Teme: Izbeglice iz EX Jugoslavije

Naslov: Dogradnja i adaptacija kuća za izbegličke porodice u Palanci



BAČKA PALANKA: Direktor Fonda za pružanje pomoći izbeglim, prognanim i raseljenim licima Duško Ćutilo i pokrajinski poslanik Aleksandar Đedovac...

Foto: Opština Bačka Palanka BAČKA PALANKA: Direktor Fonda za pružanje pomoći izbeglim, prognanim i raseljenim licima Duško Ćutilo i pokrajinski poslanik Aleksandar Đedovac obišli su nedavno četiri izbegličke i raseljeničke porodice sa teritorije opštine Bačka Palanka, kako bi im dodelili pomoć u vidu građevinskog materijala. Porodice Lukić iz Pivnica, Kecman iz Čelareva, Popadić iz Obrovca i Momčilović iz Karađorđeva su dobile bespovratnu pomoć koju je obezbedio Pokrajinski Fond za pružanje pomoći izbeglim, prognanim i raseljenim licima. Pomoć je dodeljena za završetak započete gradnje i adaptacije neuslovnih stambenih objekata, u cilju poboljšanja uslova stanovanja porodičnog domaćinstva korisnika i to za izgradnju/rekonstrukciju noseće konstrukcije (zidovi, krovna konstrukcija), hidroizolacija pregradnih zidova, izgradnju ili dogradnju sanitarnog čvora, zamenu zidnih i podnih obloga, stolarije, fasade, malterisanje i zamenu elektro i vodovodnih instalacija i druge radove neophodne za završetak gradnje ili adaptaciju, a kojom bi se nepokretnost dovela u stanje u kojem obezbeđuje osnovne životne uslove za upotrebu i stanovanje, navodi se u saopštenju. Pogledaj: Dodeljeni ključevi stanova za 16 izbegličkih porodica u Bačkoj Palanci

Naslov: Migranti u Beogradu

147

Gosti emisije bili su Nikola Popov iz Komesarijata za izbeglice i Nikola Kovačević iz A11, koji su govorili o broju migranata u Beogradu i Srbiji.

Vreme: 24.06.2020 17:08
Medij: juznevesti.com
Link: https://www.juznevesti.com/Drushtvo/Privremeno-zatvoreni-prihvatni-centri-za-migrante-u-Bujanovcu-
Autori: https://www.juznevesti.com
Teme: Komesarijat za izbeglice Republike Srbije; Migranti/azilanti

Naslov: Privremeno zatvoreni prihvatni centri za migrante u Bujanovcu i Pirotu



Centri su zatvoreni zbog renoviranja; foto: I.M. Prihvatni centar u Bujanovcu u kome je živelo oko 30 migranata, privremeno je zatvoren prošle nedelje zbog renoviranja, kažu iz Komesarijata za izbeglice, a migranti su prebačeni u Prihvatni centar u Preševu. Iz istog razloga zatvoren je i Centar u Pirotu, a migranti su odatle prebačeni u "Divljanu". Osim renoviranja, razlog privremenog zatvaranja Prihvatnog centra je, kažu u Komesarijatu, i da bi zaposleni odmorili. Smanjen je broj korisnika, Preševo ima kapaciteta, pa smo ih tamo prebacili da okrečimo, sredimo i odmorimo naše ljude koji su mnogo radili za vreme korone. Mi smo bili najrizičniji, a nismo imali nijedan slučaj zaražavanja. Za nekih mesec - mesec i nešto ćemo opet otvoriti Bujanovac - kažu u Komesarijatu. Dodaju da je iz istih razloga juče zatvoren i Prihvatni centar u Pirotu, a korisnici su prebačeni u "Divljanu" kod Bele Palanke, koja je zatvorena krajem avgusta 2018. godine zbog, kako su tada naveli u Komesarijatu, smanjenja troškova, a Centar je ponovo aktiviran početkom aprila zbog vanrednog stanja u Srbiji. Inače, nakon što su se početkom februara meštani iz okoline Bujanovca žalili na nedolično ponašanje migranata smeštenih u Prihvatnom centru, zamenik predsednika Opštine rekao je da će od nadležnih tražiti da se pojača kontrola njihovog kretanja, kao i da se preduzmu mere zaštite. Iz Komesarijata za izbeglice su tu odluku podržali, uz konstataciju da meštani imaju strah od stranaca, dok je tada Južnim vestima u policiji rečeno da su od prošle godine patrole pojačane na tom potezu, ali i da su u istom periodu prijavljena ukupno 2 krivična dela i jedan prekršaj od strane migranata.

Vreme: 24.06.2020 17:24
Medij: blic.rs
Link: https://www.blic.rs/vesti/hronika/krijumcari-migrantima-uzimali-po-3800-evra-ljude-skrivali-u-zitu-
Autori: Bojana Bogosav
Teme: Migranti/azilanti

Naslov: Krijumčari migrantima uzimali po 3.800 evra: LJUDE SKRIVALI U ŽITU, disali na cevčice



Kriminalna grupa koja je uhapšena prošle nedelje zbog krijumčarenja migranata, migrante je krila u kamionima sa žitom, saznaje "Blic". Privedeni su migrantima uzimali 3.800 evra po osobi.

Prema informacijama koje posedujemo, zbog krijumčarenja migranata uhapšene su tri osobe - I. M. (39), koji se sumnjiči da je organizator ove grupe, kao i G. S. (42) i B. J. (44).

Oni se sumnjiče da su od januara do aprila ove godine prevozili migrante u kamionima sa žitom. Migranti su bili tako skriveni da u žitu nisu mogli da dišu jer su bili prekriveni žitom, te jedini način kako su mogli da dođu do daha i prežive na putu iz Srbije ka Italiji jeste da dišu na cevčice - kaže izvor "Blica" upoznat sa istragom.

Kako se sumnja, oni su migrante prvobitno ilegalno prebacivali u Hrvatsku.

Nakon što bi ih prevezli u Hrvatsku i dokopali se Evropske unije, oni su migrantima dalje omogućavali nedozvoljen tranzit preko Hrvatske i Slovenije do Italije. Za svoje usluge oni su migrantima uzimali do 3.800 evra po osobi - dodaje naš sagovornik.

Prema njegovim rečima, prilikom pretresa stanova na više lokacija u Beogradu koje su koristili osumnjičeni plicija je pronašla veću količinu oružja.

Oduzeta su im četiri pištolja, skraćena lovačka puška, dva automobila, šest mobilnih telefona i veća količina novca. Takođe, pored veće količine oružja pronađena je i značka policijskog sindikata - dodaje izvor "Blica".

Inače, ovo nije prvi put da se migranti prevoze na ovakav način. Prošle godine u maju uhapšena je sedmočlana kriminalna grupa koja je na isti način, sakrivajući ih u žitu, prevozila migrante ka zemljama Evropske unije.

Tada su uhapšeni S. P, N. J, P. P, S. J, R. T, S. M. i M. O. zbog sumnje da su za takođe 3.800 evra po čoveku ilegalno prevozili migrante od decembra do aprila 2019. godine.

Kod njih je tada pronađeno i privremeno oduzeto čak 22.000 evra i 440.000 dinara, više mobilnih telefona i falsifikovanih isprava.

Određen im pritvor

Osumnjičena trojka krijumčara migranata nakon hapšenja uz krivičnu prijavu privedena je Tužilaštvu za organizovani kriminal, nakon čega im je određen pritvor do 30 dana.

VIDEO: Migranti kamenuju policiju i seku zaštitnu žicu na granici

Datum: 25.06.2020
Medij: Danas
Rubrika Globus
Autori: Beta-AFP
Teme: Migranti/azilanti
Naslov: Žozep Borel obišao tursko-grčku granicu

Napomena:
Površina: 91

Strana: 14



Žozep Borel obišao tursko-grčku granicu

Atina - Šef evropske diplomatije Žozep Borel obišao je juče grčko-tursku granicu sa grčkim kolegom koji se pribojava novog talasa migranata, podstaknutog od Ankare kao što se dogodilo krajem februara pre pandemije virusa korona. „Danas, nakon kraćeg predaha od pandemije, Turska je ponovo proglasila da su joj kopnene granice sa Evropom otvorene“, rekao je grčki ministar spoljnih poslova Nikos Dendias i dodao da „turska obalska straža istovremeno prati brodove sa izbeglicama do grčkih ostrva“.

Pored toga, Turska „nastavlja da podriva bezbednost i stabilnost, kao i mir na istoku Mediterana“, dodao je grčki ministar. Žozep Borel je potom razgovarao sa grčkim premijerom Kirijakosom Micotakisom. Predsednica Evropske komisije Ursula fon der Lajen, predsednik Evropskog saveta Šarl Mišel i predsednik Evropskog parlamenta David Sasoli su u jeku pandemije posetili region kako bi pružili podršku Grčkoj u zaštiti evropskih granica. ***Beta - AFP***

■ Atina se „pribojava novog talasa migranata, podstaknutog od Ankare“

kliping centar Srbije
www.ninamedia.rs

Datum: 25.06.2020
Medij: Dnevnik
Rubrika Svet
Autori: Redakcija
Teme: Migranti/azilanti

Napomena:
Površina: 213

Naslov: Zaglušujuća tišina EK o događajima na granici

Strana: 11



ЕУОБЗЕРВЕР О МИГРАНТСКОЈ СИТУАЦИЈИ У ХРВАТСКОЈ

Заглушујућа тишина ЕК о догађајима на граници

БРИСЕЛ: Слике о поступању са мигрантима на граници Хрватске и БиХ су застрашујуће, пише портал ЕУобзервер и истиче да више од тога забрињава изостанак реакције Европске уније, јер некажњивост је, кажу, постала правило, а извештаји о насиљу хрватске полиције и даље се не проверавају.

„Ако је Европска комисија озбиљно посвећена својим основним вредностима, време је да се речи претворе у дела и одлучно осуди незаконита враћања и насиље на спољним границама Европске уније али и затражи одговорност починитеља тих незаконитих дела", порука је ЕУобзервера.

Наводе да је пропуст институција ЕУ да затраже објашњења од појединих држава чланица због незаконитог поступања омогућио да се таква пракса прошири и подстакао је даље одвраћање миграната у неким земљама. Указују да то нису изоловани случајеви, те да њихов број и конзистентност оптужби указују на систематску и намерну политику хрватских власти. ЕУобзервер наводи да хрватске власти већ пословично негирају инциденте и упозоравају на, како кажу, "заглушујућу тишину Европске комисија" о догађајима на хрватској граници.

„Нема јавне осуде, ни позива хрватској влади да истражи доказе како треба, као ни озбиљног покушаја да се укључи у независни мониторинг", наводи тај портал и додаје да су побовљени позиви Европског парламента на истрагу наишли на „млак одговор и неодлучно указивање на тешкоће у проверавању оптужби".

Сматрају да је то симптом ширег тренда насилног одвраћања и других озбиљних кршења људских права која се догађају на спољним границама ЕУ, које је, како кажу, примећено и у Бугарској, Мађарској и Грчкој. Аутори текста на порталу између осталог питају где ЕУ подвлачи црту ако се таква раширена лоша поступања могу некажњено наставити. ■

Datum: 25.06.2020
Medij: Novi magazin
Rubrika Svet
Autori: Tamara Jorgovanović
Teme: Migranti/azilanti
Naslov: Virus ponovo u Kini

Napomena:
Površina: 1258

Strana: 40,41



Virus ponovo u

Svet je već na pragu drugog talasa koronavirusa, a ni prvi još nije prošao. Tramp predlaže da se smanji testiranje, pa će i broj zaraženih padati

Piše: **Tamara Jorgovanović**

Uprkos tvrdnjama nekih političara i epidemiologa da je koronavirus u njihovim zemljama pod kontrolom, prvi vikend leta na severnoj hemisferi završen je sa rekordnih 180.000 novoobolelih za samo 24 sata. Toliko ih je u celom svetu bilo za prvih 75 dana, a Svetska zdravstvena organizacija već je upozorila da se širenje virusa ubrzava.

Zato bismo do kraja juna mogli da imamo deset miliona obolelih i više od pola miliona preminulih. Trenutno je 50 odsto novih slučajeva zabeleženo u SAD, Brazilu i Indiji. Epicentar je i dalje u Južnoj Americi, a nastavlja se i borba protiv virusa u Južnoj Aziji, naročito u Indiji i Pakistanu. Smatra se da je u Evropi vrhunac epidemije prošao, ali je ublažavanje mera dovelo do skoka obolelih.

Novo žarište koje se pojavilo u Kini predstavlja neprijatan udarac za druge države koje su tek ukinule karantin i počele da se otvaraju, pošto postaje jasno da Covid-19 ne posustaje i da je svet možda već na pragu drugog talasa, a da ni prvi još nije završen.

UVEZEN S LOSOSOM: Kineska pobeda nad koronavirusom proglašena je pre vremena jer se bolest zaustavljena u Vuhanu sada širi Pekingom. Posle dva meseca bez novih slučajeva, od 11. juna u kineskoj prestonici, gradu od 22 miliona stanovnika, beleži se između 20 i 40 novih obolevanja dnevno. Utvrđeno je da je izvor zaraze lokalna pijaca Sinfadi, ali je umesto u mesu divljači virus pronađen u smrznutom lososu iz uvoza. Provera je pokazala da je reč o soju koji potiče iz Evrope i stariji je od ovog koji je trenutno prisutan na Starom kontinentu. Virus se iz Pekinga proširio i na obližnju provinciju Hebej, gde je otkriven kod dve osobe. Vlasti su otkazale stotine domaćih letova, zatvorile škole i uvele delimičan karantin.

Još nekoliko azijskih država koje su predstavljale uzor u zaustavljanju epidemije suočava se s njenim obnavljanjem. U Južnoj Koreji dnevno se prijavljuje 50 novoobolelih. Ovde mere nisu bile rigorozne kao u Kini ili ostatku sveta – prodavnice i restorani su sve vreme radili uz nošenje maski, ali je popuštanje ipak dovelo do novih slučajeva. Japan se priprema za postepeno ukidanje svih restrikcija, od domaćih letova do onih vezanih za noćni život, ali je broj inficiranih u Tokiju veći od 40 dnevno, pa se u strahu od novog talasa od građana zahteva da preduzimaju preventivne mere.

U Indiji dnevno oboli oko 15.000 ljudi, a Pakistan i Bangladeš beleže oko 5.000, odnosno 3.500 zaraženih. Koronavirus ni u Iranu ne posustaje (200.000 obolelih i 10.000 preminulih), te vlasti nameravaju da proglase obaveznim nošenje maski na javnim mestima.

Posle dva meseca bez novih slučajeva, od 11. juna u kineskoj prestonici, gradu od 22 miliona stanovnika, beleži se između 20 i 40 novih obolevanja dnevno

Istraživački centar izraelske vlade smatra da počinje drugi talas koronavirusa, pa je bolnicama naloženo da pripreme odeljenja za prijem novih bolesnika. Palestinska uprava je zbog epidemiološke situacije pooštrila mere na Zapadnoj obali i najavila da će privremeno zatvoriti gradove Hebron i Nablus.

SZO smatra da je polovina populacije u Jemenu u opasnosti da bude zaražena koronavirusom.

NEMA TESTOVA, NEMA BOLESNIH: SAD su i dalje svetski lider po broju inficiranih i umrlih (oko 2,5 miliona i 250.000), ali u nekim saveznim državama epidemija jenjava, dok se u drugim beleži skok novoobolelih. Manje slučajeva je u Njujorku i Nju Džersiju, a više na Floridi, u Arizoni i Oklahomi.

Na Floridi je zabeležen rekordan broj zaraženih – 4.000 u jednom danu, tako da ih je sada 100.000, dok je u Oklahomi, gde je američki predsednik Donald Tramp nedavno održao prvi predizborni miting, prisutan skok od 91 odsto. Predstavljajući SAD kao lidera u testiranju, Tramp je na mitingu zaključio da je to mač sa dve oštrice jer što više ljudi testirate, otkrivate više slučajeva. Zato je naredio, dodao je, da se obavlja manje testova, pa je Bela kuća opet morala da se oglasi rekavši da se predsednik šalio. Inače, SAD zaista imaju najveći broj testiranja, ali ne u odnosu na broj stanovnika – na toj listi nisu ni među prvih deset.

Aktuelnim epicentrom bolesti već nedeljama se smatra Latinska Amerika. U Brazilu pandemija ne jenjava, a vrhunac nije ni na vidiku. Obolelih je više od milion, a mrtvih preko 50.000. U Čileu je broj mrtvih za jedan dan gotovo udvostručen jer je vlada promenila način računanja posle optužbi da lažira brojeve (sada ih je 7.000).

Datum: 25.06.2020
Medij: Novi magazin
Rubrika Svet
Autori: Tamara Jorgovanović
Teme: Migranti/azilanti
Naslov: Virus ponovo u Kini

Napomena:
Površina: 1258

Strana: 40,41



Virus zaustavljen u Vuhanu sada se širi Pekingom

Posle puna 24 dana bez novih infekcija, na Novom Zelandu se nedavno pojavilo pet novih slučajeva – i to zbog propusta vlasti da testiraju putnike koji napuštaju karantin. Očekuje se da broj zaraženih skoči jer je dvema ženama za koje se ispostavilo da su inficirane bilo dozvoljeno kretanje bez drugog testa. Premijerka Džasinda Ardern rekla je da su novi slučajevi "neprihvatljiv neuspeh sistema".

U državi Viktorija u Australiji nekoliko dana zaredom broj obolelih je dvocifren i viši nego što je bio u poslednja dva meseca, tako da je komesar za zdravlje Bret Saton upozorio da postoji opasnost od novog talasa. Rođendanske i druge proslave najčešći su izvor zaraze, pa je trenutno zabranjeno okupljanje više od petoro ljudi po kućama i više od deset na otvorenom. U celoj zemlji broj obolelih prešao je 7.000, a umrlo je preko sto ljudi.

Od afričkih zemalja najviše novih slučajeva javilo se u Južnoj Africi, 3.500. Tamo je već obolelo 100.000 ljudi, a 2.000 umrlo. Na celom kontinentu dolazi do ublažavanja mera zbog ekonomije.

KORONA-ZABAVE: U Evropi se najveći broj slučajeva u jednom danu beleži u Rusiji, oko 8.000, što ne predstavlja smetnju Vladimiru Putinu da organizuje referendum kojim će se produžiti predsednički mandat.

U trenutku kada je Španija krajem prošle nedelje ukinula vanredno stanje i dnevno beleži oko 300 novih slučajeva, sličan broj se javlja i u pet puta manjoj Portugaliji. Novo širenje krenulo je sa jedne rođendanske proslave održane početkom juna u gradu Lagosu, gde se okupilo veliko društvo uprkos zabrani okupljanja više od 20 osoba na jednom mestu. Pretpostavlja se da odavde potiče 100 novooboleli, pa su organizatori pod istragom tužilaštva.

Prvi vikend leta na severnoj hemisferi završen je sa rekordnih 180.000 novooboleli za samo 24 sata, koliko ih je u celom svetu bilo za prvih 75 dana

Kao što je kancelarka Angela Merkel upozorila, popuštanje mera dovelo je do porasta broja obolelih i u Nemačkoj, koji je bio i do 700 na dnevnom nivou. Poslednjih dana virus se pojavio u staračkim domovima i bolnicama, smeštaju za azilante i izbeglice, u klanicama i među sezonskim radnicima, ali i na verskim i porodičnim okupljanjima.

Grčka je uprkos kritikama produžila karantin u izbegličkim centrima kako bi sprečila širenje virusa. Italijani su prihvatili 67 izbeglica s prvog broda koji je od aprilskog zatvaranja luka stigao do njihove obale.

SZO je pre nedelju dana upozorila da je svet ušao "u novu i opasnu fazu" pandemije. Time je razbijen mit da toplo vreme ne pogoduje širenju virusa i dokazano da racionalno popuštanje mera ipak nije isto što i njihovo naglo ukidanje.

Datum: 25.06.2020
Medij: Vreme
Rubrika Bez naslova
Autori: Redakcija
Teme: Migranti/azilanti

Napomena:
Površina: 2588

Naslov: PANDEMIJA I SOLIDARNOST

Strana: 1,2,3,4,5

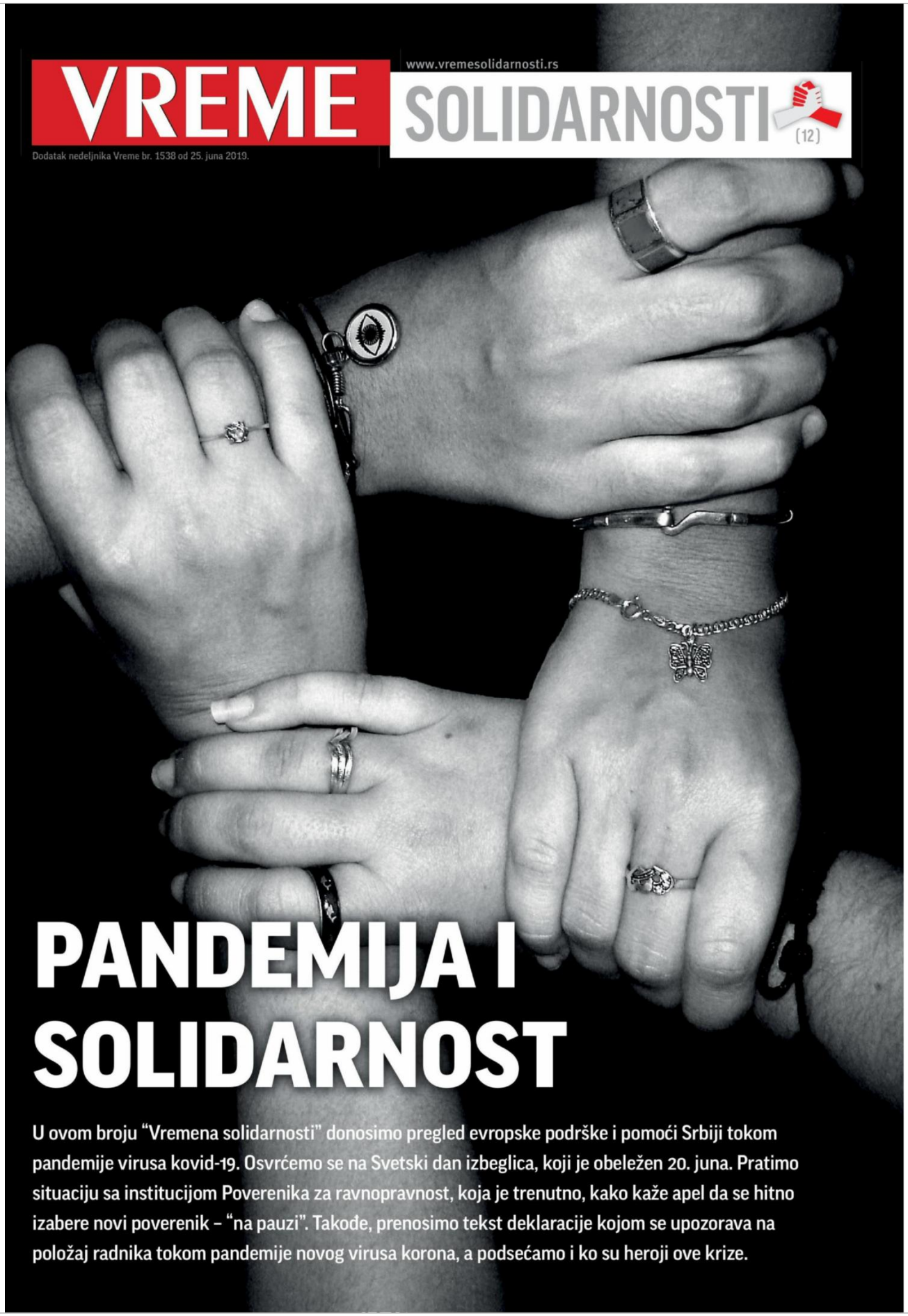

EVROPSKA SOLIDARNOST

Srbija i EU tokom pandemije

Pokazalo se da je EU najbolji partner i najveći donator Srbiji već 20 godina – i, kako kažu, na prvoj liniji fronta u borbi protiv virusa kovid-19



Brojevi pokazuju da je Evropska unija ubedljivo najveći investitor, najveći trgovinski partner i najveći donator Srbije. U proteklih 10 godina kumulativne strane direktne investicije EU u Srbiju iznosile su 15,4 milijarde evra ili 67 odsto ukupnog priliva SDI u tom periodu.

Trgovinska razmena između EU i Srbije čini 62 odsto ukupne trgovine Srbije.

EU je ubedljivo najveći donator u zemlji sa više od 3 milijarde evra bespovratne pomoći u Srbiji kroz najrazličitije projekte od 2001. i taj trend raste: EU trenutno donira Srbiji oko 300 miliona evra godišnje – to je novac koji Srbija nikada neće morati da vrati.

Dok je Evropska unija generalno najveći pružalac pomoći na svetu, sama Srbija je, u stvari, među prve tri zemlje koje dobijaju najviše finansijske pomoći od EU. Taj budžet se realizuje potpuno transparentno i može da se prati na veb-sajtovima Evropske unije.

Finansijsku pomoć EU čine programi koji se realizuju zajedno sa Srbijom. Pored dobro definisanih prioriteta, one zajedno odlučuju gde i kako da ih ostvare kako bi Srbija postala prosperitetnija, održivija, pravednija, bezbednija i više demokratska i tako spremna da se pridruži Uniji. Glavni sektori finansijske podrške su obrazovanje, poljoprivreda, lokalni razvoj, istraživanje i inovacije, životna sredina, transport, energetika, javna uprava, pravosuđe i vladavina prava, kao i zdravstvo.

POMOĆ ZDRAVSTVENOM SISTEMU SRBIJE

Ono što je EU uradila za Srbiju samo u zdravstvenom sektoru u prethodnih 20 godina od fundamentalnog je značaja za funkcionisanje sistema koji danas postoji. EU je donirala više od 200 miliona evra i dala kredite u iznosu od 250 miliona drugima da bi sistem zdravstvene zaštite u Srbiji učinili jačim. To je osnova koja će pomoći Srbiji da prevaziđe virus kovid-19.

EU je opremila bolnice, laboratorije, institute za javno zdravlje i zavode za transfuziju krvi i obezbedila 252 ambulantna vozila za zdravstvene centre širom Srbije, od kojih je 122 isporučeno sa ventilatorima/respiratorima, koji su presudni u borbi protiv virusa kovid-19. EU je samo za taj projekat donirala 8,7 miliona evra.

EU je takođe pomogla čitavu mrežu zdravstvene zaštite u Srbiji: kroz Evropsku investicionu banku – Banku EU – sredstva u iznosu od 250 miliona evra iskorišćena su za rekonstrukciju i izgradnju 20 velikih bolnica u celoj Srbiji, uključujući Institut Torlak, koji je sada u fokusu borbe protiv virusa korona.

Prošle godine su završeni izgradnja nove zgrade i renoviranje i proširenje Kliničkog centra Niš. To obuhvata radove na postojećim objektima, nove blokove, dvorišta i parking mesta. Rekonstruisano je ukupno 45.000 m2, a taj univerzitetski centar najvišeg nivoa zdravstvene zaštite dobio je 600 bolničkih kreveta, od kojih 38 za intenzivnu negu, a 42 za poluintenzivnu negu. Danas u tom objektu 2,5 miliona građana Srbije može da dobije najkvalitetniju zdravstvenu zaštitu i negu, a to obuhvata i složene hirurške zahvate, jer se u njemu nalazi 17 najmodernijih operacionih sala. EIB je finansirala izgradnju sa 34 miliona evra, dok je iz budžeta Republike Srbije opredeljeno 16 miliona evra za nabavku opreme.

Zahvaljujući pomoći EU, milioni građana Srbije i u drugim gradovima imaju bolju i moderniju zdravstvenu zaštitu.

EU je omogućila nove moderne operacione sale, urgentne centre, veliki broj bolničkih kreveta, nova ambulantna vozila, bolničke kuhinje i higijensku opremu kupljene za centre u Kikindi, Pančevu, Somboru, Subotici, Smederevu, Sremskoj Mitrovici, Paraćinu, Ćupriji, Jagodini, Zaječaru, Čačku, Kruševcu, Užicu, Novom Pazaru, Leskovcu, Pirotu, a posebno u Beogradu u četiri velike zdravstvene ustanove (KBC Zvezdara i Zemun, GAK Narodni front i Institut za majku i dete).

Manje zajednice takođe su imale koristi od pomoći EU za razvoj njihovih sistema zdravstvene zaštite. Donacija od više od 4,6 miliona evra omogućila je medicinskim centrila u devet opština da dobiju opremu za bolju zdravstvenu zaštitu i negu, posebno za najosetljivije grupe – žene, decu, osobe sa mentalnim ili fizičkim invaliditetom itd. EU podržava izgradnju Centra za hemodijalizu u Lebanu, koji će koristiti ne samo sta-



novništvo te opštine, već i stanovništvo Medveđe i Bojnika.

Podrška se pruža izradi dva glavna projekta za renoviranje Opšte bolnice u Prijepolju i Doma zdravlja Blace i nabavci medicinske opreme za domove zdravlja u Aleksincu, Babušnici, Beloj Palanci, Brusu, Doljevcu, Gadžinom Hanu, Merošini, Svrljigu i Zdravstveni centar Knjaževac.

Grad Novi Pazar je pored prethodne rekonstrukcije sredstvima EU dobio i novi urgentni centar, za koji je EU 2018. godine donirala 680 000 evra. Više od 120 000 ljudi u Novom Pazaru i mnogo više u celom regionu imaće koristi od te investicije. Ivanjica je takođe dobila novi rendgen aparat, koji košta više od 66 000 evra. Poboljšani tehnički resursi ustanove omogućiće visoko kvalitetan i bezbedan rad, a pacijenti će biti manje izloženi zračenju.

Samo neke investicije EU u srpsko zdravstvo uključuju 2,8 miliona evra za završetak izgradnje vranjske bolnice. EU je pomogla da se uspostavi Nacionalni program za skrining protiv raka u Republici Srbiji, a do sada je donirano više od 6,6 miliona evra.

Ne treba zaboraviti ni kupovinu zaliha osnovnih lekova i ostalih sanitetskih sredstava za javne apoteke i zdravstvene ustanove u Srbiji, imajući u vidu donaciju EU u iznosu od oko 43 miliona evra. EU je pružila potrebnu podršku srpskim laboratorijama, sa savremenom opremom i zalihama u ukupnoj vrednosti donacije od 4,9 miliona evra.

POMOĆ EU SRBIJI U BORBI PROTIV VIRUSA KOVID-19

U martu 2020. godine Evropska komisija ponudila je Srbiji paket od 93 miliona evra za borbu protiv kovida 19, a dodatni deo od 290 miliona evra ponuđen je zapadnom Balkanu.

Do sada je finansirano 12 kargo letova, sa ukupnim iznosom od 4,9 miliona evra, kojima je dopremljeno više od 540 tona robe, kako donacija EU tako i opreme koju je kupila Vlada Srbije. Očekuje se dolazak još tri aviona, ukupne vrednosti 2,166 miliona evra koji dovoze dodatnih 200 tona. Nabavka uključuje hitno potrebnu medicinsku opremu i materijal (kao što su respiratori, maske, rukavice itd.) namenjene zdravstvenom osoblju i opštoj populaciji, kao i druge hitne potrepštine o čemu je postignut dogovor sa Vladom RS za zdravstvenu i socijalnu negu.

DO SADA JE STIGAO SLEDEĆI MATERIJAL:

– 800 000 zaštitnih maski
– 32 trijažna kontejnera (svi proizvedeni u Srbiji)

EU JE PARTNER SRBIJE
euzatebe.rs

– Medicinska oprema za trijažne kontejnere (ležaj za pregled, sto sa dve stolice, beskontaktni toplomer, manji kontejneri za medicinski i infektivni otpad i kanta za otpatke)
– 300 infracrvenih beskontaktnih toplomera
– 100 koncentratora kiseonika
– 68 trijažnih kontejnera (ukupno će 100 biti postavljeno širom Srbije); oni se stalno isporučuju i svi su proizvedeni u Srbiji
– Oprema za 68 trijažnih kontejnera
– 25 visokotehnoloških respiratora
– 50 monitora za intenzivnu negu
– 2 uređaja za PCR u realnom vremenu
– Reagensi za 25 000 testova za kovid-19

Kada je reč o podršci osetljivim grupama, izdvojeno je 100 000 evra za romska naselja u četiri grada u Srbiji (Beograd, Niš, Subotica, Valjevo), 100 000 evra za pomoć ženama i starijim licima u 50 opština, kao i podrška tranzitnim centrima za migrante, odnosno 600 000 evra za ćebad, šatore, dušeke, jastuke, veš, posteljinu, grejalice na gas, sklopive stolove itd.

Generalno, EU je uvek pružala neophodnu pomoć Srbiji u teškim vremenima. Nakon poplava 2014. godine, EU je donirala Srbiji 170 miliona evra za spasavanje života, obnovu kuća, škola i farmi, rekonstrukciju puteva i nasipa, kako bi sistem postao bezbedan za budućnost.

Isto je bilo i 2015. godine kad je izbila migrantska kriza. EU je donirala Srbiji više od 100 miliona evra za upravljanje vanrednim situacijama, za pripremu policije i graničnih stražara, za stvaranje sistema za azil i repatrijaciju.

EU je takođe donela 230 miliona evra kako bi pomogla onima koji su sve izgubili tokom ratova u bivšoj Jugoslaviji i ostali bez ičega. Već 3500 porodica dobilo je novi dom u Srbiji zahvaljujući ovom regionalnom →



programu stanovanja (a program se nastavlja).

EU MEHANIZAM SOLIDARNOSTI DOSTUPAN SRBIJI

Kada je u Evropi izbila kriza zbog kovida 19, EU je pokrenula i uspostavila mehanizme solidarnosti za države Evrope kako bi se zajedno bavile krizom, a ne pojedinačno. Ovi mehanizmi su takođe otvoreni i za Srbiju.

Srbija je deo Mehanizma civilne zaštite EU koji je Srbiji hitno pružio pomoć. Direktna podrška država članica EU (Slovenija, Irska, Austrija) već je stigla u tranzitne centre (ćebad, šatori, kreveti, grejači itd.). Putem Mehanizma civilne zaštite EU vraćeno je 40 državljana Srbije iz celog sveta (u više od 15 letova). Ovo se nadovezuje na konzularnu repatrijaciju organizovanu u odličnoj koordinaciji između EU, država članica EU i Srbije. Više od 2000 državljana Srbije vraćeno je avionima ili autobusima koje su organizovale države članice EU. Sama Srbija je u velikoj meri doprinela naporima jer nije samo organizovala i finansirala repatrijaciju državljana Srbije u Srbiju, već je organizovala i finansirala repatrijaciju više od 550 državljana EU u zemlju porekla.

Srbija je uključena u Evropski fond solidarnosti i ispunjava uslove za dobijanje dodatne pomoći koja će se precizno metodologijom deliti između najugroženijih zemalja Evropske unije. Ovaj fond postoji kao dodatak napora za zemlju da se pokrije deo troškova nastalih za pružanje pomoći stanovništvu protiv kovid-19 i / ili za mere preduzete za sprečavanje širenja.

Srbija se pridružila zajedničkom ugovoru Evropske unije o nabavkama zdravstvene opreme. Ovaj instrument nabavke koristi se u svim državama članicama EU da zajedno pregovaraju o boljoj opremi i boljim cenama i bržoj isporuci sa industrijom i obezbede koordinisane nabavke medicinske opreme i lekova, poput lične zaštitne opreme, respiratornih ventilatora i druge opreme neophodne u borbi protiv virusa korona.

Srbija i Zapadni Balkan uključeni su u mehanizme „zelenih traka" (*Green lanes*) koje je Evropska unija uspostavila da obezbedi brze prelazne granice na unutrašnjim i spoljnim granicama EU i zapadnog Balkana za osnovne proizvode kao što su lekovi i hrana. U aprilu (22. 4) objavljeno je da je prvog dana pod tim režimom 1.912 kamiona prešlo Zelene koridore na zapadnom Balkanu. Od toga, 21 odsto je prevozilo osnovne proizvode sa prvenstvom prelaska.

Srbija je takođe deo drugog ključnog programa, kao što je Horizont 2020, koji je trenutno usmeren na istraživanje i inovacije za lekove i vakcine protiv kovida 19.

TIM EVROPA POMAŽE ZAPADNOM BALKANU

Zdravstveni sektor, kao i mala i srednja preduzeća u Srbiji i drugim zemljama Zapadnog Balkana dobiće pomoć Evropske unije u iznosu od 3,3 milijarde evra, od kojih će Evropska investiciona banka izdvojiti 1,7 milijardi evra. Paket pomoći namenjen je oporavku ovog regiona od posledica virusa korona, kako je krajem aprila najavljeno iz Evropske komisije. „Zapadni Balkan je tokom pandemije kovid-19 tretiran kao privilegovani partner i budući član. Zajedno sa Evropskom investicionom bankom isporučićemo značajan finansijski paket kako bismo podržali hitne potrebe i ekonomski oporavak", rekao je komesar Evropske unije za proširenje i susedsku politiku Oliver Varheji.

Takođe, Evropska investiciona banka (EIB) obezbediće novo finansiranje i ubrzati potpisivanje i isplate odobrenih kredita klijentima privatnog i javnog sektora na zapadnom Balkanu, sa oko 600 miliona evra namenjenih privatnom sektoru. „Evropska investiciona banka je zadovoljna što će doprineti Investicionom okviru za Zapadni Balkan i predstojećem planu za ekonomski i investicioni oporavak", rekao je Verner Hojer, predsednik EIB. Osim hitne podrške, EIB finansira projekte na Zapadnom Balkanu čija je vrednost procenjena na oko 2,3 milijarde evra, a čiji je cilj dugoročni održivi razvoj regiona. U regionalnu ekonomiju uloženo je više od 8 milijardi evra između 2008. i 2019. godine, što EIB grupu čini najvećim međunarodnim zajmodavcem na Zapadnom Balkanu.

Zdravstveni sektor Zapadnog Balkana, odnosno njegova modernizacija i poboljšanje, prioritet su Evropske banke, te je razvijen protok, zasnovan na prethodnim investicijama, od kojih su mnoge primenjene uz pomoć grantova Evropske unije. Ovo uključuje 200 miliona evra uloženih u Srbiju za podršku modernizaciji, preuređenju i proširenju kli-

Datum: 25.06.2020
Medij: Vreme
Rubrika Bez naslova
Autori: Redakcija
Teme: Migranti/azilanti
Naslov: PANDEMIJA I SOLIDARNOST

Napomena:
Površina: 2588

Strana: 1,2,3,4,5

ničkih centara u Beogradu, Nišu, Novom Sadu i Kragujevcu. Isto toliko novca, 200 miliona evra, uloženo je i u istraživanja i razvoj u našoj zemlji, dok je Bosna i Hercegovina od EIB za određene projekte u zdravstvu dobila 115 miliona evra.

PODRŠKA MALIM I SREDNJIM PREDUZEĆIMA

Mala i srednja preduzeća suočila su se sa velikim izazovima tokom pandemije virusa korona, a Evropska investiciona banka podržaće ih zajmovima, garancijama i savetodavnim uslugama. Deo ove podrške biće obezbeđen u okviru Instrumenta za razvoj i inovaciju preduzeća na Zapadnom Balkanu (WB EDIF), koji podržava Evropska unija. U skladu sa politikom Evropske unije i nacionalnim prioritetima, EIB će podržati projekte koji omogućavaju prelazak regiona na ekološku proizvodnju energije, digitalizaciju, bolju povezanost, otvaranje novih radnih mesta i zapošljavanje mladih, zaštitu životne sredine i otpornost na prirodne katastrofe, istovremeno promovišući regionalnu saradnju i ekonomsku integraciju.

EKONOMSKI OPORAVAK NAKON KOVIDA 19

Evropska banka za obnovu i razvoj povećaće dosadašnju podršku Zapadnom Balkanu kako bi se region izborio sa ekonomskim posledicama virusa korona. Predsednik Evropske banke za obnovu i razvoj (EBRD) Suma Čakrabarti nedavno je izjavio da će Zapadnom Balkanu biti upućena podrška od 1,7 milijardi evra, što je povećanje od oko 30 odsto u odnosu na dosadašnju rekordnu finansijsku pomoć iz 2019. godine, koja je iznosila 1,3 milijarde evra. Mikro, mala i srednja preduzeća najviše će profitirati od ove pomoći, a Banka bi takođe usmerila investicije ka stvaranju radnih mesta nakon pandemije. Čakrabarti je pomenuo i da će EBRD sopstvenu finansijsku moć udružiti sa grantovima Evropske unije (EU). „Paketom solidarnih



mera za odgovor i oporavak za borbu protiv uticaja kovida 19, EBRD je ponosan što podržava napore 'Tima Evropa' u regionu", rekao je Čakrabarti tokom samita lidera Evropske unije i Zapadnog Balkana.

Do sada je Evropska banka za obnovu i razvoj uložila 13 milijardi evra u Zapadni Balkan, čime pokazuje da ovaj region vidi kao prioritet. Konkretno, kada je u pitanju Srbija, Evropska banka za obnovu i razvoj jedan je od glavnih investitora. Banka je do sada uložila više od 5,8 milijardi evra u 260 projekata u zemlji, čime podržava razvoj privatnog sektora i prelazak na održivu, zelenu ekonomiju. Poboljšanje efikasnosti i transparentnosti javnog upravljanja, razvijanje konkurentnih i inkluzivnih ekonomija, ubrzanje prelaska na zelenu ekonomiju i unapređenje regionalne integracije – jesu fokus EBRD na Zapadnom Balkanu.

Međutim, poboljšanje obrazovnog sistema u Srbiji takođe je jedno od polja delovanja EBRD, a u saradnji sa domaćim Ministarstvom prosvete, nauke i tehnološkog razvoja radi na usklađivanju stepena obrazovanja radne snage sa potrebama tržišta rada. EBRD i Ministarstvo prosvete uključiće privatne kompanije u razvijanje obrazovnih modela kako bi se osiguralo da mladi steknu veštine koje su potrebne poslodavcima. Dualno obrazovanje jedan je od tih programa, a podrazumeva da učenici pohađaju praksu u privatnim firmama, ali i obuku u stručnim školama. „Partnerstvo sa Evropskom bankom za obnovu i razvoj pruža snažnu podršku Ministarstvu prosvete u uspostavljanju relevantnog sistema kvalifikacija, koji se zasniva na osiguranju kvaliteta i kao takav stvara bolje veze između obrazovanja i tržišta rada. Podrška i zajedničko delovanje ministarstva i EBRD-a veoma je važno, posebno danas kada je potrebno brzo reagovati na mnoge izazove, uključujući stabilizaciju i unapređenje mogućnosti u Srbiji nakon završetka pandemije kovid-19", izjavio je srpski minister prosvete Mladen Šarčević.

Podsetimo, tekuća podrška Evropske unije sektoru obrazovanja u Srbiji iznosi 35 miliona evra, a od 2003. godine EU je uložila više od 100 miliona evra za reformu obrazovanja u našoj zemlji.

Ova podrška podrazumeva opremu za pripremu i izvođenje nastave kao i, između ostalog, stručno usavršavanje nastavnika, poboljšanje infrastrukture, modernizaciju nastavnih planova i programa – sve ono što utiče na povećanje znanja, veština i kompetencija nastavnika i učenika, kao i na sveobuhvatni razvoj društva i ekonomije. Podrška obuhvata sve nivoe obrazovanja – od predškolskog, osnovnog, srednjeg i visokog, do obrazovanja odraslih.

Datum: 25.06.2020
Medij: Vreme
Rubrika Bez naslova
Autori: J.G.
Teme: Migranti/azilanti; Izbeglice iz EX Jugoslavije; Komesarijat za izbeglice Republike Srbije
Naslov: Neka nasilje stane

Napomena:
Površina: 1016

Strana: 14,15



SVETSKI DAN IZBEGLICA



Neka nasilje stane

Jedan posto svetskog stanovništva trenutno je raseljeno, što je najveći broj od kako UNHCR beleži statistiku, a Svetski dan izbeglica obeležava se aktivnostima i u prihvatnim centrima na jugu Srbije. Trenutno u 18 azilnih i prihvatnih centara u Srbiji boravi oko 4800 osoba, a kako kažu u Komesarijatu za izbeglice, za poslednjih 12 godina samo su 173 osobe dobile azil ili supsidijarnu zaštitu

Odlukom Generalne skupštine UN, 20. jun se, kao Svetski dan izbeglica obeležava od 2001. godine, sa ciljem da se skrene pažnja na položaj izbeglica širom sveta i ukaže na značaj pružanja pomoći izbeglima.

Komesarka za ljudska prava Saveta Evrope Dunja Mijatović izjavila je 20. juna, povodom Svetskog dana izbeglica, da nasilje i napadi na migrante na granicama moraju prestati. Ona je upozorila da napadi i nasilje na granicama ne ugrožavaju samo prava migranata već i prava građana evropskih država, jer kada se protivzakonite i nasilne akcije policije odvijaju nekažnjeno, njihova odgovornost za delovanje je narušena i tada je zaštita svih građana ugrožena. Zbog svih ovih razloga evropska komesarka za ljudska prava pozvala je sve države članice Saveta Evrope da se "pridržavaju obaveza prema izbeglicama zaustavljanjem nasilja" i da "osiguraju da njihove institucije za ljudska prava mogu da prate i izveštavaju o situaciji sa izbeglicama na granicama".

Dunja Mijatović je takođe istakla da je od presudne važnosti sprovođenje efikasnih istraga svih navoda o nasilnim ili rasističkim incidentima na granicama, posebno kada su u njima učestvovale snage bezbednosti. Evropska komesarka je rekla da će Svetski dan izbeglica ukazati na teškoće koje izbeglice trpe, odajući počast otporu izbeglica i pozivajući na njihovu zaštitu i podržavanje njihovih prava. Ona je pozvala vlade da počnu da rešavaju slučajeve rešenja prava izbeglica širom Evrope, protivno međunarodnom zakonu o ljudskim pravima.

Komesarka je na kraju poručila da "zaštita ljudskih prava i dostojanstva izbeglica nije opcija, već moralna i zakonska obaveza koje sve države članice moraju da poštuju".

Zaštitnik građana Zoran Pašalić ocenio je da Srbija dočekuje 20. jun, Svetski dan izbeglica, kao zemlja koja se i dalje suočava se problemima ljudi koji su tokom rata u bivšoj SFRJ morali da napuste dom, ali i sa prilivom migranata sa Bliskog istoka i iz Afrike.

Ombudsman je u pisanoj izjavi naveo da građani Srbije "nisu okrenuli leđa onima kojima je potrebna pomoć jer su sami delili izbegličku sudbinu". "Stoga samo solidarnost i razumevanje za izbeglice i migrante i probleme sa kojima se suočavaju, ali i odgovorne institucije sa razvijenim mehanizmima posebne zaštite njihovih prava mogu biti stožer za stvaranje tolerantnog ambijenta koji prepoznaje i štiti najranjivije", naveo je Pašalić.

Jedan posto svetskog stanovništva trenutno je raseljeno, što je najveći broj od kako UNHCR beleži statistiku, a Svetski dan izbeglica obeležava se aktivnostima i u prihvatnim centrima na jugu Srbije. Trenutno u 18 azilnih i prihvatnih centara u Srbiji

kliping centar Srbije
www.ninamedia.rs

Datum: 25.06.2020
Medij: Vreme
Rubrika Bez naslova
Autori: J.G.
Teme: Migranti/azilanti; Izbeglice iz EX Jugoslavije; Komesarijat za izbeglice Republike Srbije
Naslov: Neka nasilje stane

Napomena:
Površina: 1016

Strana: 14,15





boravi oko 4800 osoba, a kako kažu u Komesarijatu za izbeglice, za poslednjih 12 godina samo su 173 osobe dobile azil ili supsidijarnu zaštitu.

Prema podacima UNHCR-a, svaka 97. osoba na svetu je raseljena usled progona ili konflikata, što je više od 79,5 miliona ljudi, a skoro polovinu tog broja čine deca.

Srbija je poslednjih decenija, od ratova devedesetih na prostoru bivše SFRJ do poslednje migrantske krize, bila prolazna zemlja ili postala dom za ljude koji su bežali od ratom zahvaćenih područja, a u Komesarijatu za izbeglice kažu da Svetski dan izbeglica treba da podseti građane na ljude koji su ostali bez doma, bez najmilijih, bez posla i imovine, koji su prisiljeni da traže sigurnu zemlju ili su našli novi dom negde daleko. Tim ljudima u jednom trenutku celi život stane i takav se nikad više ne nastavi. Srbija i dalje neumorno radi na obezbeđivanju krova nad glavom ljudima koji su tokom sukoba devedesetih godina prošlog veka na prostoru bivše Jugoslavije morali da napuste dom, a zajedno sa Evropom i ostatkom sveta suočava se sa jednim od najvećih egzodusa u skorijoj istoriji. Od početka izbegličke krize više od milion ljudi sa Bliskog Istoka i severne Afrike prošlo je kroz Srbiju, kažu u Komesarijatu.

Njihovi podaci pokazuju da je oko 618 000 ljudi dobilo izbeglički status usled ratnih dešavanja na prostorima bivše SFRJ, a u tom statusu je još 25 794 osoba.

Srbija je pokazala humanost i puno poštovanje međunarodnih standarda u prihvatu i zbrinjavanju migranata koji su prošli preko njene teritorije. Izbeglice u Srbiji, pre svega oni koji dolaze sa Bliskog istoka i kojima je Srbija usputna stanica, suočavaju se sa mnogim problemima, a tokom 2019. godine 12 937 osoba izrazilo je nameru da traži azil u Srbiji, a pravo na azil priznato je za svega 35 osoba. Pored toga, kažu u Komesarijatu, u Srbiji još uvek nisu rešeni problemi izbeglica i interno raseljenih lica sa prostora bivše Jugoslavije.

Povodom 20. juna, Svetskog dana izbeglica, u Beogradskom centru za ljudska prava kažu da treba obratiti pažnju na ranjiivost izbegličke populacije posebno u situaciji pandemije virusa korona i napominju da državne institucije u Srbiji imaju obavezu pružanja zaštite svim izbeglicama, u skladu sa domaćim i međunarodnim propisima.

Nažalost, dugotrajni konflikti i masovna kršenja ljudskih prava u svetu ukazuju da se ne mogu očekivati značajnija poboljšanja u skorijoj budućnosti. Pored toga, u Srbiji još uvek

JEDAN ODSTO SVETSKE POPULACIJE JE U IZBEGLIŠTVU

nisu rešeni problemi izbeglica i interno raseljenih lica sa prostora bivše Jugoslavije. Tokom vanrednog stanja kretanje izbeglica i tražilaca azila bilo je u potpunosti ograničeno na centre u kojima su se nalazili. Zato pozivamo nadležne institucije da i za vreme pandemije omoguće nesmetan pristup teritoriji i postupku azila u skladu sa preporukama UNHCR i OHCHR uz poštovanje svih zdravstvenih mera, kažu u Beogradskom centru.

U ovoj nevladinoj organizaciji smatraju da u Srbiji sistem azila još nije efikasan jer postupak predugo traje, ne sprovodi se postupak na Aerodromu "Nikola Tesla", stopa priznavanja azila je niska, a izbeglice ne mogu da ostvare pravo na putnu ispravu i steknu državljanstvo Srbije. Beogradski centar za ljudska prava nastojaće da svojim aktivnostima koje uključuju pružanje besplatne pravne pomoći tražiocima azila, strateško zastupanje pred domaćim i međunarodnim telima, podršku u integraciji i zagovaranje, poboljša položaj svih izbeglica koje se nalaze u Srbiji.

Svetski dan izbeglica ustanovljen je Rezolucijom Generalne skupštine UN 2001. godine.

PRIREDILA: J.G.

kliping centar Srbije
www.ninamedia.rs

Vreme: 24.06.2020 20:12
Medij: nova.rs
Link: https://nova.rs/drustvo/popov-i-kovacevic-otvorene-granice-poziv-za-migrante/
Autori: Redakcija
Teme: Komesarijat za izbeglice Republike Srbije

Naslov: Popov i Kovačević: Otvorene granice, poziv za migrante

Nikola Kovačević i Nikola Popov Foto:Nova S Da li u Beograd dnevno uđe stotinu migranata, koliko ih je trenutno u Srbiji i da li se njihov broj povećava poslednjih meseci pitanja su na koje su u emisiji "Među nama" odgovarali Nikola Popov iz Republičkog komesarijata za izbeglice i Nikola Kovačević iz Inicijative A 11. Na pitanje koliko trenutno ima migranata u Srbiji Nikola Popov iz Komesarijata za izbeglice rekao je da trenutno u prihvatnim i azilnim centrima boravi 5.192 lica, van centara je još oko 1.000, što je ukupno preko 6.100 lica.

Komentarišući podatke Fronteksa da je u maju broj ilegalnih prelazaka preko granice u odnosu na april deset puta veći na Zapadno-balkanskoj ruti kojoj pripada i Srbija, Popov je rekao da ti podaci govore da je u maju bilo oko 900 prekograničnih prelazaka, a u aprilu 90.

On je podsetio da Komesarijat nema ingerencije da prati prelazak državne granice, ali da podatke Fronteksa treba uzeti sa rezervom jer kada se kaže Zapadno-balkanska ruta treba reći da ona obuhvata nekoliko država, a tu može i da se radi o istim licima koja po više puta prelaze državnu granicu.

Nikola Kovačević iz A11 je dodao da je teško utvrditi tačne brojke koliko ljudi ulazi i izlazi zato što pokušaj prelaska granice ili prelazak granice nije ista stvar.

Podaci Fronteksa se verovatno odnose na sam pokušaj prelaska granice, rekao je on.

O čemu su još govorili Nikola Popov i Nikola Kovačević pogledajte u video prilogu:

Vreme: 24.06.2020 21:49
Medij: javniservis.net
Link: https://javniservis.net/sekcije/drustvo/info-park-i-unicef-kako-uciniti-nevidljivo-vidljivim/
Autori: @JavniServis
Teme: Komesarijat za izbeglice Republike Srbije

Naslov: Info Park i UNICEF: Kako učiniti nevidljivo vidljivim



Info Park i UNICEF su organizovali skup na temu identifikacije i pružanja usluga devojčicama izbeglicama koje putuju same.

U okviru regionalnog projekta Akcija protiv rodno zasnovanog nasilja nad izbeglicama i migrantima u Evropi (faza III), uz podršku U.S. Department of State: Bureau of Population, Refugees, and Migration (Biroa za izbeglice i migracije vlade Sjedinjenih Američkih Država) , i u saradnji sa partnerima, uključujući Info Park, UNICEF Srbija je istraživao iskustva i posebne izazove sa kojima se suočavaju devojčice koje putuju kroz Evropu, a posebno one koje putuju bez pratnje ili razdvojene od roditelja.

Na skupu su predstavljeni rezultati ove analize, kao i alatke za profesionalce, radnike na terenu i pružaoce usluga, sa ciljem da se ukaže na presudnu važnost adekvatne identifikacije ove grupe devojčica kako bi se osigurala njihova zaštita. Skup je takođe bio prilika da se predstave iskustva drugih ključnih aktera na ovom planu, a otpočeta je i diskusija o mogućnostima unapređenja zaštite devojčica bez pratnje i razdvojenih devojčica.

Hvala svim koleginicama i kolegama koji su odvojili vreme, kao i predstavnicama Komesarijata za izbeglice i migracije Republike Srbije i Ministarstva za rad, socijalna i boračka pitanja koje su podelile iskustva ovih institucija u radu sa devojčicama.

Izvor: Facebook stranica Info Park-a.

Datum: 25.06.2020
Medij: Narodne novine - Niš
Rubrika Svet
Autori: Redakcija
Teme: Migranti/azilanti

Napomena:
Površina: 182

Naslov: 28 zaraženih nadomak sicilijanske luke

Strana: 23



МИГРАНТИ НА БРОДУ-КАРАНТИНУ

28 заражених надомак сицилијанске луке

Међу мигрантима који се налазе у карантину на броду "Моби Заза" у водама надомак сицилијанске луке Порто Епедокле њих 28 је позитивно на коронавирус.

Они су међу мигрантима које је невладина организација "Sea Watch" преузела у међународним водама, а потом пребацила на брод "Моби Заза" пренела је данас агенција Анса, додајући да је 209 миграната тестирано на коронавирус, преноси 692.

Како се наводи, касно ноћас један од миграната који се налазио на броду невладине организације одведен је у болницу у Калтанисети на Сицилији.

kliping centar Srbije
www.ninamedia.rs

Datum: 25.06.2020
Medij: RTS1
Emisija: Jutarnji program/RTS
Autori: Redakcija
Teme: Migracije; Migranti/azilanti

	Početak	Trajanje
Emisija	25.06.2020 06:00:00	300:00
Prilog	25.06.2020 09:50:00	3:06

Naslov: Uključenje sa graničnog prelaza Horgoš

Spiker:

I ponovo smo u studiju u Jutarnjem programu. U nastavku idemo do graničnog prelaza Horgoš. Naime, u nekim medijima se pojavila vest da Mađarska planira zatvaranje granica. Mađarska ambasada u Beogradu je demantovala glasine da se zatvara srpsko-mađarska granica i na graničnom prelazu Horgoš je Toni Bedalov. Toni kako je ovoga jutra na najfrekventnijem graničnom prelazu i da li naši građani mogu u suseednu Mađarsku?

Toni Bedalov, reporter:

Mađarska nije uvela nikakve nove mere za prelazak granice za srpske državljane. To smo se i ovog jutra uverili na graničnom prelazu Horgoš gde se normalno izlazi iz zemlje i potom prelazi do graničnog prelaza Rezke sa Mađarske strane. Naime, Mađarska je 25. maja ove godine otvorila granice prema Srbiji i tada se ulazi u Mađarsku bez testa na Covid 19, i bez obavezne samoizolacije ili bilo kakvog karantina. Dakle, nema nikakvih novosti, ide se potpuno normalno. Inače, Mađarska je prošle nedelje ukinula vanredno stanje, tako da su u Mađarskoj mere olakšane, s obzirom da je njihova situacija povoljna, tako bar ocenjuju mađarski epidemiolozi. Inače, njihove brojke su jednocifrene. Juče na primer u poslednja 24h je bilo samo 9 novozaraženih, 1 preminio. Tek je 900 aktivnih slučajeva, 13 je na respiratoru i oni misle da je to dobra situacija. Međutim, i oni kažu, pandemija i dalje još traje i treba se pridržavati svih mera. Dakle, oni su otvorili prodavnice, ugostiteljske objekte, kupališta rade. Ono što treba znati, maske su obavezne ako idete u Mađarsku. U prodavnici, u zatvorenom prostoru maske su obavezne za nošenje. Oni koji još uvek ne mogu u Mađarsku i gde je rigorozna situacija, to su ilegalni migranti. Naime, posle da kažem, tromesečne pauze ponovo su krenule ilegalne migracije kako je vanredno stanje popustilo. I da kažem, da je u proteklih 24h čak 155 migranata pokušalo ilegalno da uđe u Mađarsku. Juče je otkriven i novi tunel između srpsko-mađarske granice, odnosno ispod zida na srpsko-mađarskoj granici. Negde u nivou mađarskog mesta Kaćmar sa naše strane to je između Bajmoka i Alekse Šantića. Tu je otkrivena i grupa od 32 migranata koji su naravno, privedeni i vraćani na granicu sa Srbijom, tako da migranti sada u poslednjih nekoliko nedelja svakodnevno pokušavaju. Te brojke se kreću iznad stotinu. Svakodnevno pokušavaju i ovim kamionima koji ovde stoje, svakodnevno se otkrivaju migranti kako pokušavaju da se prebace. Naravno, Mađarska se i dalje drži svojih mera i čvrsto ne dozvoljava ilegalan ulaz u njihovu zemlju. Inače, za ovaj izveštaj za kraj da kažem, da se ovde na granici sa Mađarskom, nalazi nekoliko stotina kamiona koji čekaju na ulazu u zemlju, kolone između 3 i 4km. Eto, toliko sa Horgoša.

Spiker:

Hvala! Čuli smo Tonija Bedalova. Dakle, da otklonio sve nedoumice, srpsko-mađarska granica je otvorena i naši putnici mogu u tu zemlju.

Vreme: 25.06.2020 13:41
Medij: Tanjug
Link: http://www.tanjug.rs
Autori: Redakcija
Teme: Komesarijat za izbeglice Republike Srbije; Izbeglice iz EX Jugoslavije

Naslov: Pomoć u stambenom zbrinjavanju izbeglih i raseljenih

Pomoć u stambenom zbrinjavanju izbeglih i raseljenih

BEOGRAD, 25. juna (Tanjug) - Sekretarijat za socijalnu zaštitu grada Beograda raspisao je tri javna poziva za stvaranje ili poboljšanje uslova stanovanja izbeglica i interno raseljenih lica dok su u raseljeništvu, a koja imaju prijavljeno prebivalište na teritoriji Beograda.

Rok za podnošenje prijava na sva tri poziva je treći jul.

Kako je rečeno Tanjugu u gradskom Sekretarijatu za socijalnu zaštitu, raspisan je javni poziv za otkup 15 seoskih kuća za izbeglice u okviru Regionalnog stambenog programa gde se po porodičnom domaćinstvu dodeljuje 11.000 evra i to 9.500 evra za otkup seoske kuće, a 1.500 evra za dodatnu pomoć u vidu paketa građevinskog materijala za popravku ili adaptaciju nepokretnosti.

Raspisan je i poziv za otkup 11 seoskih kuća ili odgovarajuće nepokretnosti za stanovanje interno raseljenim licima koja borave u neformalnim kolektivnim centrima na teritoriji grada Beograda.

Kako je rečeno, po porodičnom domaćinstvu dodeljuje se 1.500.000 dinara i to 1.300.000 za otkup seoske kuće, a 200.000 za dodatnu pomoć u vidu paketa građevinskog materijala za popravku ili adaptaciju predmetne nepokretnosti.

Takođe, raspisan i je poziv za dodelu pomoći izbeglicama u vidu 15 paketa građevinskog materijala za završetak započete gradnje ili adaptaciju neuslovnih stambenih objekata.

Maksimalna vrednost paketa je 550.000 dinara, a minimalna 184.000 dinara.

U saradnji sa Komesarijatom za izbeglice i migracije, Grad je obezbedio i sredstva za otkup još sedam seoskih kuća sa okućnicom ili odgovarajuće nepokretnosti za stanovanje i 10 paketa građevinskog materijala za interno raseljena lica dok su u raseljeništvu, a koja imaju prijavljeno prebivalište na teritoriji grada Beograda.

U toku je procedura zaključivanja Ugovora o saradnji sa Komesarijatom, a objavljivanje javnih poziva za navedene pomoći planirano je početkom jula.

Gradska sekretarka za socijalnu zaštitu Nataša Stanisavljević kaže da je sekretarijat koji vodi u periodu od 2014. do 2019. godine zbrinuo ukupno 227 interno raseljenih porodica i 956 izbegličkih porodica.

Kako je najavila, do kraja 2020. godine biće zbrinuto još najmanje 40 porodica izbeglica i interno raseljenih lica kroz dodelu paketa građevinskog materijala i otkup seoskih kuća sa okućnicom.

Istakla je da Grad u saradnji sa relevantnim republičkim i međunarodnim institucijama, kontinuirano sprovodi programe za stambeno zbrinjavanje izbeglih i interno raseljenih porodica sa Kosova i Metohije.

Dodala je da će u cilju unapredenja položaja i kvaliteta života građana Beograda, Sekretarijat za socijalnu zaštitu i dalje nastaviti da, kroz raspisivanje javnih konkursa, pruža pomoć i podršku onima koja je to najpotrebnije.

Vreme: 25.06.2020 14:31
Medij: euinfo.rs
Link: http://euinfo.rs/na-prvoj-liniji-fronta-kamionima-iz-pomoci-eu-dezinfikuju-se-ulice-obrenovca/
Autori: @EUICBG
Teme: Komesarijat za izbeglice Republike Srbije

Naslov: Na prvoj liniji fronta: Kamionima iz pomoći EU dezinfikuju se ulice Obrenovca

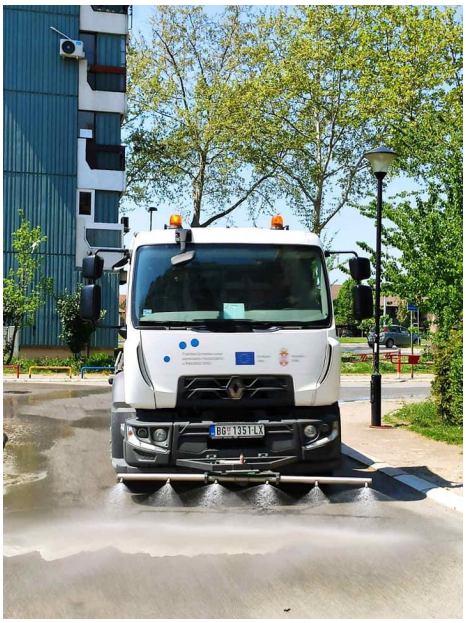

Bitka protiv COVID-19 ne bije se samo u bolnicama. Na prvoj liniji fronta su i radnici službi koje održavaju javne površine, kako bi naš boravak napolju bio što bezbedniji.U Obrenovcu su nedavno zajedničku akciju dezinfekcije svih naselja sproveli JKP ''Obrenovac'' i JKP ''Vodovod i kanalizacija''. Radnici ovih javnih komunalnih preduzeća dezinfikovali su ulice kamionima koje je opština Obrenovac dobila u okviru podrške Evropske unije upravljanju migracijama u Srbiji.Foto: Portal Obrenovac.rsJedan od ciljeva ovog projekta bio je jačanje lokalne komunalne infrastrukture u opštinama koje imaju najveći protok migranata.Oko 4 miliona evra uloženo je u 18 opština u Srbiji u okviru podrške sredinama koje su primale migrante. Cilj projekta bio je da podstakne prihvatanje i razumevanje pitanja migranata / izbeglica u lokalnim zajednicama. Sprovedene aktivnosti su ojačale odnos između domaćeg stanovništva i migranata / izbeglica i poboljšale su komunalnu infrastrukturu i zdravstveni sistem.Pored pomoći koju je Srbija dobila od EU od početka epidemije, u borbi protiv koronavirusa značajno mesto imaju i dobijena oprema, ali i ljudi koji su svoje kapacitete izgradili i osnažili u okviru projekata EU i Srbije tokom prethodnih godina.Pored rezultata koji su ostvareni kroz podršku EU upravljanju migracijama u Srbiji, vredi spomenuti i projekat "XBIT - Prekogranična IT mreža za konkurentnost, inovaciju i preduzetništvo". Zahvaljujući opremi dobijenoj u tom projektu, inovatori iz Srbije i Hrvatske su pomoću 3D štampača napravili zaštitne vizire za zdravstvene radnike.Takođe, kroz jedan od projekata u okviru programa ''Podrška Evropske unije inkluzivnom društvu'', u Ljigu i Lajkovcu je obučeno i licencirano 35 lica za pružanje usluge socijalne zaštite "Pomoć u kući", nabavljena je oprema za negovateljice i kupljena su tri vozila za terenski rad. Ove negovateljice su od neprocenjive pomoći starima koji zbog mera izolacije tokom epidemije ne mogu da brinu o sebi.Evropska unija je najveći donator u Srbiji za upravljanje migracijama. Od 2015. godine, uz povećane mešovite migracione tokove u Srbiju, EU je donirala pomoć od više od 117 miliona evra državnim institucijama, lokalnim samoupravama, međunarodnim organizacijama i organizacijama civilnog društva i drugim korisnicima.Od početka povećanog priliva migranata u Srbiju, EU je podržavala funkcionisanje prihvatnih i centara za azil. Hrana, tekući troškovi centara, prevoz do škola, zdravstvenih službi i osoblja takođe se finansiraju uz pomoć EU.Dodatno, Evropska unija sarađuje sa državnim organima na unapređenju kapaciteta za upravljanje migracijama, posebno sa Komesarijatom za izbeglice i migracije, na uspostavljanju sistema za upravljanje smeštajnim kapacitetima u skladu sa međunarodnim i EU standardima.

kliping centar Srbije
www.ninamedia.rs

Datum: 25.06.2020
Medij: RTS1
Emisija: Beogradska hronika
Autori: Redakcija
Teme: Izbeglice iz EX Jugoslavije; Komesarijat za izbeglice Republike Srbije

	Početak	Trajanje
Emisija	25.06.2020 17:20:00	50:00
Prilog	25.06.2020 17:49:00	0:46

Naslov: Otkup stanova

690

Spiker:
Evo sada i vaših fotografija i, naravno našeg rešenja. Evo kako mi rešavamo vaše fotografije, vaša pitanja. Milanko Grbić poslao nam je fotografiju protesta izbegličkih porodica iz Obrenovca koje čekaju pravo na otkup stanova. Naime, 4. decembra 2015. istekao je period od 5 godina u kom su stanari plaćali zakupninu i tvrde da su podnošenjem zahteva stekli pravo na otkup ali da to pravo nisu ostvarili. Iz opštine odgovaraju da su vlasnici zgrade Republički komesarijat za izbeglice i Vlada i da oni treba da omoguće da stanari otkupe stanove. Prema onome što je saznala „Beogradska hronika", Vlada je dala saglasnost Komesarijatu da ovaj problem reši. Platićemo, kada i kako?

Datum: 25.06.2020
Medij: Radio televizija Delta
Emisija: Info puls
Autori: Redakcija
Teme: Izbeglice iz EX Jugoslavije

	Početak	Trajanje
Emisija	25.06.2020 19:00:00	30:00
Prilog	25.06.2020 19:10:00	0:48

Naslov: Adaptacija kuća za izbegličke porodice

Direktor Fonda za pružanje pomoći izbeglim, prognanim i raseljenim licima Duško Ćutilo i pokrajinski poslanik Aleksandar Đedovac obišli su nedavno četiri izbegličke i raseljeničke porodice sa teritorije opštine Bačka Palanka, kako bi im dodelili pomoć u vidu građevinskog materijala.

Datum: 26.06.2020
Medij: Danas
Rubrika Sandžak
Autori: I.H.
Teme: Migracije

Napomena:
Površina: 725

Naslov: Na posao čekao tri godine, otišao u Nemačku

Strana: 1,4





ŽIVOT: Irfan Šantić, lekar iz Prijepolja

Na posao čekao tri godine, otišao u Nemačku

Prijepolje - Rođeni Prijepoljac, Irfan Šantić je Medicinski fakultet završio prosečnom ocenom 9,41. Vratio se u svoje Prijepolje. Želeo je da ostane u svom gradu i leči svoje Prijepoljce. Nakon tri godine čekanja, morao je ipak da ode, kao i mnogi u Nemačku. „Niko iz moje generacije ko je završio medicinu nije dobio posao ovde. Neki su dobili u nekim privatnim klinikama van Prijepolja. Da li je to porazno? Očekujete kad se vratite u svoj grad da ćete se dokazati, želeo sam ovde da radim, ja sam entuzijasta, to je bio moj cilj“, kaže Irfan Šantić. ***I. H.***

Strana V

Datum: 26.06.2020
Medij: Danas
Rubrika Sandžak
Autori: I.H.
Teme: Migracije

Napomena:
Površina: 725

Naslov: Na posao čekao tri godine, otišao u Nemačku

Strana: 1,4



ŽIVOT — Irfan Šantić, lekar iz Prijepolja

Na posao čekao tri godine, otišao u Nemačku

Indira Hadžagić



Niko iz moje generacije Medicinskog fakulteta nije dobio posao u Prijepolju: Irfan Šantić

Prijepolje - Slučajno sam saznala o „doku" koji je drugačiji od mnogih. Zamolila sam ga da porazgovaramo i upoznala izvanrednog mladog čoveka. Lepo je vaspitan, nasmejan, ljubazan, elokventan. Ima 28 godina. Završio je Medicinski fakultet, odradio pripravnički staž u prijepoljskoj Bolnici, položio državni ispit. I tu bi mogla da se i završi naša priča jer dr Irfan Šantić, rođen u Prijepolju, odlazi posle tri godine upornog čekanja na posao. U Nemačku, naravno.

Priču vraćamo na početak kada je Irfan, sa dve sestre, rastao u porodici oca tkača, u vreme devedesetih, kada više u Tekstilnom kombinatu „Ljubiša Miodragović" nije bilo posla i majke koja je radila u trgovini. Teško vreme, roditelji su pokušali sa sopstvenom trgovinom, ali je išlo teško. Kao i većini. Kada je Irfan krenuo u osnovnu školu, doživeli smo bombardovanje. Irfanu je škola išla odlično, bio je „vukovac" u OŠ „Sveti Sava". Onda je došla dilema, gde dalje? Irfan priča:

- Roditelji nisu imali stalan posao. Gimnazija je bila tu, ali je majka bila uporna jer je smatrala da mi Srednja medicinska škola može obezbediti posao. Verovala je da će se već nekako snaći za troškove koji su bili neminovni jer je škola bila u Užicu. Bila je u pravu. Bio sam u srednjoškolskom domu jer je to bilo najjeftinije i bio sam zadovoljan. Čim sam došao na upis i video školu, rekao sam: „To je to. Nisi pogrešio. To je tvoj pravac". Bio sam svestan da je realno da budem fizioterapeutski tehničar i to je sasvim odgovaralo mojim tadašnjim pogledima na život i okruženje. Nisam bio siguran da ću upisati fakultet i nastaviti školovanje. Bio sam odličan đak, u trećem i četvrtom razredu bio sam predsednik Đačkog parlamenta. Imali smo projekte vezane za unapređenje socijalnih kontakata među učenicima da bi naučili da prevazilazimo predrasude, da bolje komuniciramo međusobno, ostvarimo svoja prava i približimo odluke škole vezane za status učenika. Profesorica koja je bila koordinator na projektima me je predložila za predsednika Đačkog parlamenta i svi su prihvatili jer su me smatrali komunikativnom osobom. Bilo mi je drago jer sam to osetio kao čin poverenja i priznanje mojim pogledima na svet koji su uvek bili tolerantni. Bavio sam se i glumom i recitovanjem u školi, priseća se dr Irfan Šantić.

Rođeni Prijepoljac Medicinski fakultet završio prosečnom ocenom 9,41, želeo je da ostane u svom gradu i leči svoje Prijepoljce

Onda priču skrećemo u tom pravcu. Kako to gluma? „To je bilo zaista lepo iskustvo. Pravili smo predstave, nastupali smo čak i u Zagrebu. Zanimala me gluma, čak sam razmišljao da li da se tome možda ozbiljnije posvetim, ali nisam bio siguran u perspektivu", odgovara.

Kao odličan đak Medicinske škole, u oglednom odeljenju sa puno prakse, rešio je da upiše Medicinski fakultet u Kragujevcu. Roditelji su bili još jednom velika podrška. Ovoga puta nije želeo da stanuje u domu jer je smatrao da mora da obezbedi mir za učenje, svestan da ako obnovi godinu i bude morao da se samofinansira da je to i kraj i da se njegove studije tu završavaju. Tako je svih šest godina na fakultetu položio redovno sve ispite, ali se družio, izlazio. Nije više glumio, ali je išao u lepo kragujevačko pozorište da gleda predstave, ispred glasovite kragujevačke Gimnazije se okupljali mladi, svirala se gitara. Bilo je lepo. Studentski. Kad dođe leto, Irfan je pokazivao svu svoju odgovornost i ozbiljnost. Svakoga leta, tri godine po dva meseca radio je u ES komercu. Sve poslove u magacinima.

Na pitanje o motivu, odgovara da je naravno hteo da zaradi i olakša roditeljima.

„Zdrav sam, prav sam, zašto ne bih radio?! Ljudi u ES komercu su zaista imali razumevanja, podržali su me i ja sam im zbog toga zahvalan, posebno zato što su mi tri godine davali i stipendiju. Imao je vlasnik Esad Jusović tu ideju da posle mog zaposlenja nađem nekog studenta koga ću stipendirati, odnosno da se napravi neki fond za pomoć uspešnim studentima. Samo nije bilo reči da novac od stipendije vratim. To nije dolazilo u obzir. Zaista je ideja izvanredna i tako nešto se retko dešava. Ne, nije mi rod. Baš ništa! Zaista postoje takvi ljudi. Nisam ja jedini ali sam izabran", kaže Irfan.

Onda je Irfan Šantić završio Medicinski fakultet sa prosečnom ocenom 9,41. I ne bi on da ja kažem da je bio jedan od najboljih, ali mogu da kažem da je jedan od boljih studenata na fakultetu. Ponosan se vratio u svoj rodni grad, odmah je odradio staž, prošao sva odeljenja. Dok je studirao najviše ga je privlačila psihijatrija i psihoterapija, ali je tokom stažiranja definitivno zavoleo hirurgiju. Onda se pun entuzijazma, Irfan suočio sa realnim stanjem u zdravstvu. Ono najrealnije, a prilično bolno bilo je saznanje da za njega nema mesta. Trenutno. To trenutno stanje trajalo je pune tri godine.

- Niko iz moje generacije ko je završio medicinu nije dobio posao ovde. Neki su dobili u nekim privatnim klinikama van Prijepolja. Da li je to porazno? Očekujete kad se vratite u svoj grad da ćete se dokazati, želeo sam ovde da radim, ja sam entuzijasta, to je bio moj cilj. Teško se pomiriti sa tom situacijom da će neizvesnost trajati. Onda je to veliko razočaranje. Posle šest meseci stažiranja, počela je potraga za nekim rešenjem. Konkurisao sam kada god je Zdravstveni centar objavio neki konkurs na nivou okruga. Bilo je to nekoliko puta, ali nisam dobio ama baš nikakav odgovor, ni poziv na razgovor. Šta dalje? Pa, odlučio sam da je vreme da se ide, kaže Irfan i dalje se smešeći, ali osmeh je „onaj", što skriva setu.

- Upisao sam kurs nemačkog jezika jer me je jednoj klinici u Nemačkoj preporučio kolega. Pozvali su me na razgovor u novembru prošle godine. Bio sam na probnom radu, ocenjen sam dobro i pozvan da radim. Trebalo je da počnem u maju, ali je epidemija korona virusa to prolongirala. Uslovi rada? Kao u filmovima. Od izgleda klinike, okruženja, higijene, opreme, svih vrsta savremenih aparata koji se danas koriste u medicini. Obradovao sam se. Da uporedim sa našim uslovima? Vrlo skromni u odnosu na one tamo. Kada sam sve to video, zaista se radujem što ću moći da radim u Nemačkoj, da pokažem svoje znanje i da se nadam napredovanju, specijalizaciji. Na kraju ga pitam šta je radio dok nije ništa radio? „Pisao sam pesme."

Ima malo sete, ali mi nije žao što odlazim

Upitan o ambicijama, naš sagovornik odgovara da želi da bude najbolji i da čovek uvek treba da se trudi da najviše od sebe da bilo kojim poslom da se bavi. „To daje smisao životu i to je razlog zašto se opredeljujemo za nešto", primećuje.

- Da li mi je žao što odlazim? Nije. Ima malo sete i voleo bih da sam mogao barem jedan period da radim ovde zbog mojih sugrađana, da me možda zapamte kao svog lekara, ali eto nije bilo prilike. Možda jednom. Možda otvorim privatnu kliniku, dodaje uz smeh.

Država sebi dozvolila luksuz

Dr Irfan Šantić se slaže da je država sebi dozvolila veliki luksuz kada odlaze ljudi u čije je školovanje ulagano. „Bio sam na budžetu države šest godina, dobio sam i od opštine novčane iznose kao uspešni student. To su velika sredstva i to je veliki gubitak i velika šteta za državu. Sve su češći primeri kao što je moj. To je i tužno i tragično. Na klinici u Nemačkoj imponuje i način na koji su me dočekali, odnos pun poštovanja, osetite se korisnim i potrebnim. A ovde stalno izgleda kao da vam neko nešto „čini". I stažiranje je ovde besplatno, odnosno bez ikakve nadoknade. Ranije je bilo plaćeno, mislim 80 odsto od osnovne plate".

Datum: 26.06.2020
Medij: 24 Sata
Rubrika Beograd
Autori: Redakcija
Teme: Izbeglice iz EX Jugoslavije

Napomena:
Površina: 39



Naslov: POMOĆ IZBEGLIMA I RASELJENIMA

POMOĆ IZBEGLIMA I RASELJENIMA

SEKRETARIJAT ZA SOCIJALNU ZAŠTITU Grada Beograda raspisao je tri javna poziva za stvaranje ili poboljšanje uslova stanovanja izbeglica i interno raseljenih lica dok su u raseljeništvu, koji imaju prijavljeno prebivalište na teritoriji Beograda.

Raspisan je javni poziv za otkup 15 seoskih kuća za izbeglice i poziv za otkup 11 seoskih kuća ili odgovarajuće nepokretnosti za stanovanje, upućen interno raseljenim licima koja borave u neformalnim kolektivnim centrima na teritoriji grada Beograda.

Rok za prijave je 3. jul.

kliping centar Srbije
www.ninamedia.rs

Datum: 26.06.2020
Medij: Dnevnik
Rubrika Sudska hronika
Autori: Tanjug
Teme: Migranti/azilanti

Napomena:
Površina: 96

Naslov: U vozilu srpske registracije devet migranata

Strana: 9



ОТКРИВЕНО НА ХРВАТСКОМ ПРЕЛАЗУ БАЈАКОВО

У возилу српске регистрације девет миграната

У теретном возилу са српском регистрацијом, при уласку у Хрватску на прелазу Бајаково, гранични полицајци пронашли су прекуче девет држављана Авганистана, саопштила је Полицијска управа вуковарско-сријемска.

Приликом граничне контроле на међународном путном граничном прилазу Бајаково, полицијски службеници граничне полиције су око 10.40 сати зауставили теретно возило српских регистарских ознака, којим је управљао један 41-годишњи држављанин Србије, пренела је прексиноћ Хина.

Од робе која је превожена у возилу пријављен је транзит терета „додатак сточне хране калцијум-фосфат" кроз Хрватску према Словенији.

Прегледом унутрашњости возила, полицијски службеници пронашли су девет особа у покушају незаконитог уласка у Хрватску, скривених у унутрашњем простору цистерне. Реч је о држављанима Авганистана, старим од 19 до 23 године који нису показали знакове угроженог здравља.

(Танјуг)

kliping centar Srbije
www.ninamedia.rs

Datum: 26.06.2020
Medij: Politika
Rubrika Region
Autori: Mladen Kremenović
Teme: Migranti/azilanti
Naslov: Dodik najavio da će tražiti proterivanje migranata

Napomena:
Površina: 294

Strana: 4

Додик најавио да ће тражити протеривање миграната

Хитну депортацију предлагао је и донедавни министар безбедности БиХ Фахрудин Радончић

Од нашег сталног дописника



Фото Председништво БиХ

Фахрудин Радончић и српски члан председништва упозорили су на издавање лажних виза у Пакистану

Бањалука – „Не можемо да правимо политике смештаја за мигранте и прво што ћу да урадим по повратку из Москве јесте да ћу затражити да се мигранти избаце из БиХ", изјавио је члан Председништва БиХ из РС Милорад Додик, који је и лидер СНСД-а, највеће српске партије у БиХ.

Након што су пре неки дан забележени инциденти с мигрантима надомак Бањалуке, а надлежне службе у Сарајеву бележе повећан број оних који долазе у земљу, Додик подсећа да се РС већ раније определила да неће дозволити смештај миграната на својој територији, те напомиње како однос према тој категорији људи „није само ствар хуманитарног карактера, већ и безбедносног".

Захтеви за депортацију миграната у земље њиховог порекла чули су се недавно, а то је – уз упозорења о „БиХ као европском паркингу за мигранте" – захтевао и дојучерашњи министар безбедности БиХ Фахрудин Радончић (лидер СББ-а), који је, како је сам објаснио, са овог положаја одступио превасходно јер није имао подршку за мигрантску политику. Односно зато што у Изетбеговићевој СДА „није било слуха за тај проблем". Због нарастајуће опасности Радончић је поменуо могућност да се пакистански амбасадор у БиХ прогласи непожељним, али је због тога ушао у сукоб с представницима СДА – највеће бошњачке партије, тврдећи да су они стали у заштиту дипломате чија земља „не сарађује по питању сазнавања идентитета миграната" и решавања овог безбедносног проблема.

Поред тога, Пакистан се нашао у центру пажње домаће јавности и када су Додик и Радончић изнели сазнања да је амбасада БиХ у тој земљи издавала лажне визе, а светски медији известили да тужилаштво истражује наводе о уплетености дипломатске мреже БиХ у кријумчарење миграната, чиме се избеглицама обезбеђивала пречица до Европе.

„Ми не можемо да издржавамо девет хиљада илегалних миграната", објашњавао је Радончић, износећи и упозорења како се међу онима који су доспели до БиХ и од којих велики број скрива свој идентитет „сигурно налазе и они повезани с терористичким организацијама, који само чекају заповеди за акцију кад једном доспеју на територију неке од држава чланица ЕУ".

И док српски повратници у Федерацији БиХ негодују јер се знатан део миграната смешта у њихово суседство, Радончић је недавно саопштио како је његов план о протеривању миграната „мртав" додајући како „проблеме сада треба адресирати (Шефику) Џаферовићу и министарки спољних послова Бисери Турковић и СДА коју они представљају".

Младен Кременовић

Datum: 26.06.2020
Medij: 24 Sata
Rubrika Hronika
Autori: Redakcija
Teme: Migranti/azilanti

Napomena:
Površina: 65



Naslov: U VOZILU SRPSKIH REGISTRACIJA PRONAĐENO DEVET MIGRANATA

Strana: 5

U VOZILU SRPSKIH REGISTRACIJA PRONAĐENO DEVET MIGRANATA

U TERETNOM VOZILU sa srpskom registracijom, pri ulasku u Hrvatsku na prelazu Bajakovo, granični policajci pronašli s u četvrtak devet migranata.

Prilikom granične kontrole na Međunarodnom putnom graničnom prilazu Bajakovo, policijski službenici granične policije su oko 10.40 sati zaustavili su teretno vozilo srpskih registarskih oznaka, kojim je upravljao 41-godišnji državljanin Srbije. Od robe koja je prevožena u vozilu prijavljen je tranzit tereta "dodatak stočne hrane kalcijum-fosfat" kroz Hrvatsku prema Sloveniji.

Pregledom unutrašnjosti vozila, policijski službenici pronašli su devet osoba u pokušaju nezakonitog ulaska u Hrvatsku, skrivenih u unutrašnjem prostoru cisterne. Reč je o državljanima Avganistana, starosti od 19 do 23 godine. ||||

kliping centar Srbije
www.ninamedia.rs

Datum: 26.06.2020
Medij: Kurir
Rubrika Vesti
Autori: naručena objava
Teme: Komesarijat za izbeglice Republike Srbije

Napomena:
Površina: 393

Naslov: KOMESARIJAT ZA IZBEGLICE I MIGRACIJE

Strana: 15



Република Србија
КОМЕСАРИЈАТ ЗА ИЗБЕГЛИЦЕ И МИГРАЦИЈЕ
Народних хероја 4, 11070 Београд
тел: +381 11 311 72 72, факс: +381 11 312 95 85, e-mail: kirs@kirs.gov.rs

Бр. 36-25/ 2019
Београд,

На основу члана 19. став 3. Закона о избеглицама („Службени гласник РС”, број 18/92, „Службени лист СРЈ”, број 42/02 - СУС и „Службени гласник РС”, број 30/10), члана 9. став 4. Уредбе о ближим условима и мерилима за утврђивање реда првенства за решавање стамбених потреба избеглица („Службени гласник РС”, број 58/11) (у даљем тексту: Уредба) и члана 15. став 1. Правилника о раду Комисије за решавање стамбених потреба избеглица, Комисија за решавање стамбених потреба избеглица Комесаријата за избеглице и миграције, именована решењем комесара бр. 360-567/11-2011 од 28. новембра 2019. године (у даљем тексту: Комисија), на седници одржаној дана 22. јуна 2020. године, доноси:

О Д Л У К У
О РЕШАВАЊУ СТАМБЕНИХ ПОТРЕБА ИЗБЕГЛИЦА У ОПШТИНИ ВРШАЦ

Додељује се у закуп на одређено време са могућношћу куповине једна стамбена јединица намењена за решавање стамбених потреба избеглица на територији општине Вршац:

1. Драгану Јованчевићу

О б р а з л о ж е њ е

На основу члана 7. став 1. Уредбе, Комисија је дана 28. новембра 2019. године расписала Јавни позив за давање у закуп на одређено време са могућношћу куповине 42 стамбене јединице намењене за решавање стамбених потреба избеглица на територији Републике Србије, на територији следећих јединица локалне самоуправе: Бела Црква, Сомбор, Алибунар, Дољевац, Уб, Житиште, Бачка Топола, Вршац, Крагујевац, Нова Црња, Сремски Карловци, Ниш, Велика Плана, Кладово и Неготин (у даљем тексту: Јавни позив), од чега су две стамбене јединице на територији општине Вршац, који је објављен у дневном листу „Српски Телеграф”, на интернет страни Комесаријата за избеглице и миграције www.kirs.gov.rs, огласној табли Комесаријата за избеглице и миграције, као и на огласној табли општине Вршац. На наведени Јавни позив, једно породично домаћинство је поднело пријаву за стамбене јединице које се налазе на територији општине Вршац.

Поступајући по поднетим пријавама и увидом у приложена документа, Комисија је након разматрања пријава утврдила да лице из става 1. диспозитива ове одлуке испуњава услове за решавање стамбених потреба избеглица из члана 19б став 1. тач. од 1) до 6) Закона о избеглицама и применом чл. 6. и 9. став 1. Уредбе, дана 17. јуна 2020. године сачинила Предлог листе реда првенства за давање у закуп на одређено време са могућношћу куповине две стамбене јединице у Вршцу, намењене за решавање стамбених потреба избеглица на територији Републике Србије (у даљем тексту: Предлог листе), који је објављен дана 19. јуна 2020. године у дневном листу „Курир”, на интернет страници Комесаријата за избеглице и миграције www.kirs.gov.rs, огласној табли Комесаријата за избеглице и миграције.

На Предлог листе за једну стамбену јединицу у општини Вршац, није уложен ниједан приговор.

У складу са чланом 9. Уредбе, Комисија је дана 23. јуна 2020. године утврдила коначну листу реда првенства која је објављена дана 24. јуна 2020. године у дневном листу„Курир“, на интернет страни Комесаријата за избеглице и миграције www.kirs.gov.rs, огласној табли Комесаријата за избеглице и миграције и на огласној табли повереника за избеглице општине Вршац.

Чланом 19. став 3. Закона о избеглицама предвиђено је да поступак за решавање стамбених потреба у првом степену води и све одлуке доноси комисија чији се чланови бирају из реда запослених у Комесаријату за избеглице. Комисија има непаран број чланова. Чланове комисије бира и разрешава комесар.

Чланом 19б став 1. истог закона предвиђено је да право на решавање стамбених потреба могу да остваре лица из члана 19. став 1. овог закона под условом да не могу да користе непокретност у држави свог претходног пребивалишта или у другој држави, да од стицања статуса избеглице нису отуђила, поклонила или заменила непокретност у држави свог претходног пребивалишта или у другој држави, а којом су могла да реше своје стамбене потребе, да немају у својини непокретност којом би могла да реше своје стамбене потребе, да немају приходе којима би могли да реше своје стамбене потребе, да нису корисници другог програма стамбеног збрињавања у процесу интеграције или повратка, којим би могли да реше или су решили своје стамбене потребе, као и да, у случају решавања стамбених потреба давањем непокретности у закуп на одређено време, имају пријављен боравак последње две године на подручју јединице локалне самоуправе на којој се налази непокретност која се даје у закуп на одређено време. Овај рок може бити и краћи уз сагласност општине.

Чланом 6. Уредбе прописано је да се ред првенства за решавање стамбених потреба утврђује на основу броја бодова које подносилац захтева оствари, а према прописаним мерилима.

Чланом 7. став 1. Уредбе предвиђено је да за сваки од начина решавања стамбених потреба из члана 2. ове уредбе, Комисија расписује посебан јавни позив путем средстава јавног информисања која покривају територију Републике Србије којим позива избеглице које бораве на територији јединице локалне самоуправе у којој се решава стамбена потреба избеглице да у одређеном року од дана објављивања јавног позива, поднесу захтев за решавање стамбене потребе.

Чланом 9. став 1. и 2. Уредбе предвиђено је да након разматрања приспелих захтева Комисија сачињава предлог листе реда првенства на који подносилац захтева може уложити приговор Комисији, у року од 15 дана од дана оглашавања предлога листе реда првенства. Ставом 4. истог члана Уредбе предвиђено је да на основу коначне листе реда првенства, Комисија доноси одлуку о решавању стамбених потреба избеглица.

Чланом 15. Правилника о раду Комисије за решавање стамбених потреба избеглица предвиђено је да комисија доноси и објављује Одлуку о решавању стамбених потреба избеглица.

На основу Коначне листе реда првенства, а у складу са чланом 9. став 4. Уредбе, одлучено је као у диспозитиву ове одлуке.

Упутство о правном средству: Против ове одлуке може се поднети жалба Комисији за решавање стамбених потреба у року од 15 дана од дана уручења одлуке, преко Комисије Комесаријата за избеглице и миграције.

Доставити:
- подносиоцима пријава на јавни позив и
- архиви Комесаријата за избеглице и миграције.

ПРЕДСЕДНИК КОМИСИЈЕ

Петар Аћић

kliping centar Srbije
www.ninamedia.rs

Datum: 26.06.2020
Medij: Ekspres
Rubrika Bez naslova
Autori: Redakcija
Teme: Migranti/azilanti

Napomena:
Površina: 99

Naslov: IZBEGLICE

Strana: 3



Četvrta briselska konferencija o podršci budućnosti Sirije i regiona biće održana 29. i 30. juna. Biće to prilika da se okupe svi relevantni faktori kako bi se razmotrila aktuelna situacija u ovoj zemlji u kojoj već devet godina traje građanski rat uz učešće i stranih faktora. Procenjuje se da je više od šest miliona ljudi napustilo Siriju od kada su sukobi počeli, a da je za njih više od 11 miliona potrebno obezbediti humanitarnu pomoć.



Datum: 26.06.2020
Medij: Kurir
Rubrika Sport
Autori: naručena objava
Teme: Komesarijat za izbeglice Republike Srbije

Napomena:
Površina: 396

Naslov: KOMESARIJAT ZA IZBEGLICE I MIGRACIJE

Strana: 39



598471

Република Србија
КОМЕСАРИЈАТ ЗА ИЗБЕГЛИЦЕ И МИГРАЦИЈЕ
Народних хероја 4, 11070 Београд
тел: +381 11 311 72 72, факс: +381 11 312 95 85, e-mail: kirs@kirs.gov.rs

Бр. 36-25/ 2019
Београд,

На основу члана 19. став 3. Закона о избеглицама („Службени гласник РС", број 18/92, „Службени лист СРЈ", број 42/02 - СУС и „Службени гласник РС", број 30/10), члана 9. став 4. Уредбе о ближим условима и мерилима за утврђивање реда првенства за решавање стамбених потреба избеглица („Службени гласник РС", број 58/11) (у даљем тексту: Уредба) и члана 15. став 1. Правилника о раду Комисије за решавање стамбених потреба избеглица, Комисија за решавање стамбених потреба избеглица Комесаријата за избеглице и миграције, именована решењем комесара бр. 360-567/11-2011 од 28. новембра 2019. године (у даљем тексту: Комисија), на седници одржаној дана 22. јуна 2020. године, доноси:

О Д Л У К У
О РЕШАВАЊУ СТАМБЕНИХ ПОТРЕБА ИЗБЕГЛИЦА
У ОПШТИНИ УБ

Додељују се у закуп на одређено време са могућношћу куповине 7 (седам) стамбених јединица намењених за решавање стамбених потреба избеглица на територији општине Уб, и то следећим лицима:

1. Нена Марковић
2. Јован Штрбац
3. Славен Перић
4. Јована Мартиновић
5. Далибор Дамјановић
6. Дејан Драгишић
7. Борислав Ерцег

Остали рангирани учесници:

1. Ранко Тарабић

О б р а з л о ж е њ е

На основу члана 7. став 1. Уредбе, Комисија је 28. новембра 2019. године расписала Јавни позив за давање у закуп на одређено време са могућношћу куповине 42 стамбене јединице намењене за решавање стамбених потреба избеглица на територији Републике Србије, на територији следећих јединица локалне самоуправе: Бела Црква, Сомбор, Алибунар, Дољевац, Уб, Житиште, Бачка Топола, Вршац, Крагујевац, Нова Црња, Сремски Карловци, Ниш, Велика Плана, Кладово и Неготин (у даљем тексту: Јавни позив), од чега су седам стамбених јединица на територији општине Уб, који је објављен у дневном листу „Српски Телеграф", на интернет страни Комесаријата за избеглице и миграције www.kirs.gov.rs, огласној табли Комесаријата за избеглице и миграције, као и на огласној табли општине Уб. На наведени Јавни позив, осам породичних домаћинстава су поднела пријаву за стамбене јединице које се налазе на територији општине Уб.

Поступајући по поднетим пријавама и увидом у приложена документа, Комисија је након разматрања пријава утврдила да лица из члана 1. диспозитива ове одлуке испуњавају услове за решавање стамбених потреба избеглица из члана 19б став 1. тач. од 1) до 6) Закона о избеглицама и применом чл. 6. и 9. став 1. Уредбе, дана 18. јуна 2020. године сачинила Предлог листе реда првенства за давање у закуп на одређено време са могућношћу куповине седам стамбених јединица у Убу намењене за решавање стамбених потреба избеглица на територији Републике Србије (у даљем тексту: Предлог листе), који је објављен дана 19. јуна 2020.године у дневном листу „Курир", на интернет страни Комесаријата за избеглице и миграције www.kirs.gov.rs, огласној табли Комесаријата за избеглице и миграције.

На Предлог листе за седам стамбених јединица у општини Уб, није уложен ниједан приговор, и сви подносиоци пријава су се одрекли права на приговор давањем изјаве оверене код Јавног бележника.

У складу са чланом 9. Уредбе, Комисија је дана 23. јуна 2020. године утврдила коначну листу реда првенства која је објављена дана 24. јуна 2020. године у дневном листу „Курир", на интернет страни Комесаријата за избеглице и миграције www.kirs.gov.rs, огласној табли Комесаријата за избеглице и миграције и на огласној табли повереника за избеглице општине Уб.

Чланом 19. став 3. Закона о избеглицама предвиђено је да поступак за решавање стамбених потреба у првом степену води и све одлуке доноси комисија чији се чланови бирају из реда запослених у Комесаријату за избеглице. Комисија има непаран број чланова. Чланове комисије бира и разрешава комесар.

Чланом 19б став 1. истог закона предвиђено је да право на решавање стамбених потреба могу да остваре лица из члана 19. став 1. овог закона под условом да не могу да користе непокретност у држави свог претходног пребивалишта или у другој држави, да од стицања статуса избеглице нису отуђила, поклонила или заменила непокретност у држави свог претходног пребивалишта или у другој држави, а којом су могла да реше своје стамбене потребе, да немају у својини непокретност којом би могла да реше своје стамбене потребе, да немају приходе којима би могли да реше своје стамбене потребе, да нису корисници другог програма стамбеног збрињавања у процесу интеграције или повратка, којим би могли да реше или су решили своје стамбене потребе, као и да, у случају решавања стамбених потреба давањем непокретности у закуп на одређено време, имају пријављен боравак последње две године на подручју јединице локалне самоуправе на којој се налази непокретност која се даје у закуп на одређено време. Овај рок може бити и краћи уз сагласност општине.

Чланом 6. Уредбе прописано је да се ред првенства за решавање стамбених потреба утврђује на основу броја бодова које подносилац захтева оствари, а према прописаним мерилима.

Чланом 7. став 1. Уредбе предвиђено је да за сваки од начина решавања стамбених потреба из члана 2. ове уредбе, Комисија расписује посебан јавни позив путем средстава јавног информисања која покривају територију Републике Србије којим позива избеглице које бораве на територији јединице локалне самоуправе у којој се решава стамбена потреба избеглице да у одређеном року од дана објављивања јавног позива, поднесу захтев за решавање стамбене потребе.

Чланом 9. став 1. и 2. Уредбе предвиђено је да након разматрања приспелих захтева Комисија сачињава предлог листе реда првенства на који подносилац захтева може уложити приговор Комисији, у року од 15 дана од дана оглашавања предлога листе реда првенства. Ставом 4. истог члана Уредбе предвиђено је да на основу коначне листе реда првенства, Комисија доноси одлуку о решавању стамбених потреба избеглица.

Чланом 15. Правилника о раду Комисије за решавање стамбених потреба избеглица предвиђено је да комисија доноси и објављује Одлуку о решавању стамбених потреба избеглица.

На основу коначне листе реда првенства, а у складу са чланом 9. став 4. Уредбе, одлучено је као у диспозитиву ове одлуке.

Упутство о правном средству: Против ове одлуке може се поднети жалба Комисији за решавање стамбених потреба у року од 15 дана од дана уручења одлуке, преко Комисије Комесаријата за избеглице и миграције.

Доставити:
- подносиоцима пријава на јавни позив и
- архиви Комесаријата за избеглице и миграције.

ПРЕДСЕДНИК КОМИСИЈЕ

Петар Анђић

kliping centar Srbije
www.ninamedia.rs

Vreme: 25.06.2020 00:00
Medij: nova.rs
Link: https://nova.rs/region/izbeglice-iz-somalije-ne-znaju-sta-je-koronavirus/
Autori: Redakcija
Teme: Međunarodna organizacija za migracije (IOM)

Naslov: Izbeglice iz Somalije ne znaju šta je koronavirus

Foto: EPA/Antoine de Ras Većina izbeglica iz Somalije ne zna šta je koronavirus, tvrde radnici UN koji svakodnevno kontrolišu granične prelaze i prate kretanje izbeglica ka bogatim zalivskim zemljama, izvestio je londonski Gardijan.Prema podacima Međunarodne organizacije za migracije UN, više od 51 odsto od gotovo 3.500 ljudi izbeglih iz Somalije koji su evidentirani i intevjuisani od strane radnika UN u trećoj nedelji juna, nikada nije čuo za korona virus.

"Bila sam šokirana kada sam prvi put videla da ti ljudiu ne znaju da postiji korona virus i da je u svetu proglašena pandemija" izjavila je novinaru AP Selesta Sančez Bin, program menadžerka kancelarije Međunarodne organizacije za migracije UN u Mogadišu.

"Među izbeglicama su najčešće mladi ljudi iz ruralnih delova Etiopije. U većini slučajeva oni nemaju ni osnovno obrazovanje, a mnogi dolaze iz krajeva u kojima nema interneta", predočila je Binova.

Vreme: 25.06.2020 23:07
Medij: blic.rs
Link: https://www.blic.rs/vesti/svet/nikad-culi-za-kovid-19-izbeglice-iz-somalije-ne-znaju-sta-je-korona-
Autori: Redakcija
Teme: Međunarodna organizacija za migracije (IOM)

Naslov: NIKAD ČULI ZA KOVID-19 Izbeglice iz Somalije ne znaju šta je korona virus?



Većina izbeglica iz Somalije ne zna šta je korona virus, tvrde radnici UN koji svakodnevno kontrolišu granične prelaze i prate kretanje izbeglica ka bogatim zalivskim zemljama, izvestio je londonski Gardijan.

Prema podacima Međunarodne organizacije za migracije UN, više od 51 odsto od gotovo 3.500 ljudi izbeglih iz Somalije koji su evidentirani i intevjuisani od strane radnika UN u trećoj nedelji juna, nikada nije čuo za korona virus.

"Bila sam šokirana kada sam prvi put videla da ti ljudi ne znaju da postiji korona virus i da je u svetu proglašena pandemija" izjavila je novinaru AP Selesta Sančez Bin, program menadžerka kancelarije Međunarodne organizacije za migracije UN u Mogadišu.

"Među izbeglicama su najčešće mladi ljudi iz ruralnih delova Etiopije. U većini slučajeva oni nemaju ni osnovno obrazovanje, a mnogi dolaze iz krajeva u kojima nema interneta", predočila je Binova.

Vreme: 25.06.2020 23:18
Medij: b92.net
Link: https://www.b92.net/info/vesti/index.php?yyyy=2020&mm=06&dd=25&nav_category=78&nav_id=170
Autori: Redakcija
Teme: Međunarodna organizacija za migracije (IOM)

Naslov: Ne znaju da postoji koronavirus niti da je proglašena pandemija - Info



Većina izbeglica iz Somalije ne zna šta je koronavirus, tvrde radnici UN koji svakodnevno kontrolišu granične prelaze, izvestio je londonski Gardijan.

Prema podacima Međunarodne organizacije za migracije UN, više od 51 odsto od gotovo 3.500 ljudi izbeglih iz Somalije koji su evidentirani i intevjuisani od strane radnika UN u trećoj nedelji juna, nikada nije čuo za koronavirus.

"Bila sam šokirana kada sam prvi put videla da ti ljudi ne znaju da postoji koronavirus i da je u svetu proglašena pandemija" izjavila je novinaru AP Selesta Sančez Bin, program menadžerka kancelarije Međunarodne organizacije za migracije UN u Mogadišu.

"Među izbeglicama su najčešće mladi ljudi iz ruralnih delova Etiopije. U većini slučajeva oni nemaju ni osnovno obrazovanje, a mnogi dolaze iz krajeva u kojima nema interneta", predočila je Binova.

Vreme: 25.06.2020 23:26
Medij: online-news.rs
Link: https://online-news.rs/2020/06/25/ne-znaju-da-postoji-koronavirus-niti-da-je-proglasena-pandemija/
Autori: Redakcija
Teme: Međunarodna organizacija za migracije (IOM)

Naslov: Ne znaju da postoji koronavirus niti da je proglašena pandemija



Prema podacima Međunarodne organizacije za migracije UN, više od 51 odsto od gotovo 3.500 ljudi izbeglih iz Somalije koji su evidentirani i intevjuisani od strane radnika UN u trećoj nedelji juna, nikada nije čuo za koronavirus.

"Bila sam šokirana kada sam prvi put videla da ti ljudi ne znaju da postoji koronavirus i da je u svetu proglašena pandemija" izjavila je novinaru AP Selesta Sančez Bin, program menadžerka kancelarije Međunarodne organizacije za migracije UN u Mogadišu.

"Među izbeglicama su najčešće mladi ljudi iz ruralnih delova Etiopije. U većini slučajeva oni nemaju ni osnovno obrazovanje, a mnogi dolaze iz krajeva u kojima nema interneta", predočila je Binova.

Datum: 26.06.2020
Medij: Novosadski Reporter
Rubrika Bez naslova
Autori: Redakcija
Teme: Izbeglice iz EX Jugoslavije

Napomena:
Površina: 271



Naslov: POMOĆ ZA EKONOMSKO OSNAŽIVANJE ŽENA IZ IZBEGLIČKIH PORODICA



POMOĆ ZA EKONOMSKO OSNAŽIVANJE ŽENA IZ IZBEGLIČKIH PORODICA

FONDA ZA PRUŽANJE POMOĆI IZBEGLIM, PROGNANIM I RASELJENIM LICIMA OVAJ PROGRAM POKRENUO JE 2018. GODINE SA CILJEM DA SE PODSTAKNE PREDUZETNIŠTVO KOD ŽENA I NJIHOVE AKTIVNOSTI U PRAVCU POBOLJŠANJA RODNE RAVNOPRAVNOSTI

Cilj ovog projekta je da se ekonomski osnaže žene i da se stvore materijalni uslovi za njihovu trajnu i potpunu integraciju.

- Zajedno smo pokrenuli nove podsticajne linije kako bismo unapredili ovu oblast, stvorili uslove da budemo jednaki i ravnopravni, imali svi iste šanse i svi bili u potpunosti integrisani u društvo u kojem živimo - kazao je predsednik Pokrajinske vlade Igor Mirović prilikom uručivanja ugovora za ekonomsko osnaživanje žena, korisnicama Fonda za pružanje pomoći izbeglim, prognanim i raseljenim licima na teritoriji Vojvodine.

Podsetio je na to da je Fond samo ove godine svojim programima pomogao najuspešnijim studentima, stambenom zbrinjavanju porodica dodelom paketa građevinskog materijala, dodelom jednokratne pomoći za osnovne životne potrebe, podrškom izbegličkim udruženjima kao i najugroženijim porodicama tokom epidemije.

- U protekle četiri godine kontinuirano povećavamo izdvajanja za pomoć izbeglim, prognanim i raseljenim licima i taj trend ćemo nastaviti i narednih godina - poručio je Mirović.

Direktor Fonda Duško Ćutilo napomenuo je da je zahvaljujući podršci Pokrajinske vlade od 2016. do 2018. godine budžet Fonda udvostručen. M. M. I. T.



kliping centar Srbije
www.ninamedia.rs

Datum: 26.06.2020
Medij: Večernje novosti
Rubrika Beograd
Autori: Redakcija
Teme: Izbeglice iz EX Jugoslavije

Napomena:
Površina: 40

Naslov: POMOĆ INTERNO RASELJENIMA

Strana: 26



КОНКУРС ЗА СТАМБЕНО ЗБРИЊАВАЊЕ ИЗБЕГЛИЦА

ПОМОЋ ИНТЕРНО РАСЕЉЕНИМА

СЕКРЕТАРИЈАТ за социјалну заштиту расписао је три јавна позива за стварање или побољшање услова становања избеглица и интерно расељених, који имају пребивалиште на територији Београда. Расписан је позив за откуп 15 сеоских кућа за избеглице, где се додељује по 11.000 евра. Односно 9.500 евра за откуп сеоске куће, а 1.500 евра за додатну помоћ куповине пакета грађевинског материјала за адаптацију непокретности.

Други позив, за откуп 11 сеоских кућа или одговарајуће непокретности за становање, упућен је онима који бораве у неформалним колективним центрима. Трећи позив је за доделу помоћи избеглицама за куповину грађевинског материјала. Рок за подношење пријава за неки од позива је 3. јул.

Ј. Д.

Datum: 26.06.2020
Medij: RTS1
Emisija: Jutarnji program/RTS
Autori: Redakcija
Teme: Migracije

	Početak	Trajanje
Emisija	26.06.2020 06:00:00	300:00
Prilog	26.06.2020 06:46:00	2:40

Naslov: Preti gašenje škole u Crnoj Travi

Spiker

Srednjoj građevinskoj školi u Crnoj Travi ove godine je odobreno tu piše samo 30 učenika na smeru geodezije. Školu, koja je nedavno obeležila vek postojanja, danas pohađa 103 učenika. Ministarstvo im iz godine u godinu ukida smerove, pa se u Crnoj travi plaše da će se škola ugasiti. Bez učenika iz drugih sredina njeno opstanak je nemoguć.

Reporter

Umesto u Crnoj travi Marija Ilić, jedina maturantkinja iz ove varošice polaže prijemni ispit u osnovnoj školi u Svođu. Jedna učionica je dovoljna da primi sve buduće srednjoškolce od Crne trave do Vlasotinca. Ukupno ih je 25.

Šta bi, Marija, volela da upišeš?

Marija Ilić, učenica

Medicinu.

Reporter

A nećeš da nastaviš u Crnoj Travi?

Marija Ilić, učenica

Ne.

Reporter

Da je ostao smer negovateljice u Srednju građevinskoj školi u Crnoj travi, koji je ove godine ukinut, Marija bi možda ostala u svom rodnom mestu. Ovako će zajedno sa sestrom, koja završava četvrtu godinu, otići. Njeni roditelji jednostavno nemaju izbora.

Dane Ilić, iz Crne Trave

Pošto starija ćerkica ide u Prokuplje, onda najverovatnije će sa njom najverovatnije gimnaziju i tako.

Reporter

Osnovna škola Aleksandar Stjovanović ima 39 učenika. Sledeće godine osam učenika biće u osmom razredu, pet više nego ove. Ljudi koji ovde žive i koji su zasnovali porodicu, poput Tamare Perović majka četvoro dece ili Lazara Nikolića, koji je nedavno diplonirao na žurnalistici ističu prednosti školovanja u malom mestu.

Tamara Perović, iz Crne Trave

Mesto je takvo da je i roditeljima lakše da pošalju decu ovde je znaju da nema nikakvih opasnosti po njih, kao na primer u većim gradovima.

Lazar Nikolić, iz Crne Trave

Najveća prednost ovde je što je stanovanje u dom ovde besplatno i učenje i knjige. Ovde đaci mogu da se fokusiraju na rad.

Reporter

Građevinska škola u Crnoj Travi novembra prošle godine obeležila je vek postojanja. I pored mnogobrojnih beneficija koje daju učenicima danas se bukvalno bore za opstanak. Alarm se upalio jer je od nekadašnja tri smera školi ove godine odobreno da upiše samo 30 učenika na smeru geodezije.

Dragan Kocić, direktor Srednje tehničke škole

Naša ideja je da to bude kao što je Petnica. U Srbiji imate 49 završna razreda u građevinarstvu. Da recimo svaki od završnih razreda provede nedelju dana u kolevci građevinarstva u Crnoj Travi.

Reporter

Tradicija je tu. Dobri uslovi u školi sa internetom, kvalitetan kadar takođe, ali bez ozbiljne strategije i pomoći države opstanak Građevinska škola u Crnoj Travi biće nemoguća misija.

Vreme: 26.06.2020 07:29
Medij: mondo.rs
Link: https://mondo.rs/Info/Svet/a1341181/Somalija-izbeglice-ne-znaju-za-korona-virus.html
Autori: Redakcija
Teme: Međunarodna organizacija za migracije (IOM)

Naslov: Ovi ljudi nikad nisu čuli za KORONU: Šta je to?



Autor Aleksandar Nastevski 26.06.2020. / 07:29 07:41 0

Kako navode radnici UN-a koji rade sa izbeglicama, većina izbeglica iz ove zemlje nikada ne znaju šta je korona virus. Izvor: Guliver/Getty images, Ivan-balvan Kako piše britanski The Guardian, većina izbeglica iz Somalije ne zna za korona virus. To tvrde radnici UN-a koji svakodnevno prate kretanje izbeglica ka bogatim zalivskim zemljama. Međunarodna organizacija za migracije UN intervjuisala je u trećoj nedelji juna 3.500 izbeglica iz Somalije. Ta organizacija je navela podataka da više od 51 odsto od tih izbeglica nikada nije čulo za korona virus, prenosi The Guardian. "Bila sam šokirana kada sam prvi put videla da ti ljudi ne znaju da postiji korona virus" izjavila je novinaru AP-a Selesta Bin, iz kancelarije Međunarodne organizacije za migracije UN u Mogadišu. Ona je navela da je bila šokirana i time da nisu znali da je u svetu proglašena pandemija ovog virusa. "Među izbeglicama su najčešće mladi ljudi iz ruralnih delova Etiopije. U većini slučajeva oni nemaju ni osnovno obrazovanje, a mnogi dolaze iz krajeva u kojima nema interneta", rekla je Binova. Somaliju već mnogo godina potresaju unutrašnji sukobi. Budite bolje informisani od drugih, PREUZMITE MONDO MOBILNU APLIKACIJU.

Vreme: 26.06.2020 10:03
Medij: srbijadanas.com
Link: https://www.srbijadanas.com/vesti/svet/zive-ispod-kamena-somalijci-ne-znaju-za-korona-virus-2020-
Autori: Redakcija
Teme: Međunarodna organizacija za migracije (IOM)

Naslov: ŽIVE ISPOD KAMENA: Somalijci ne znaju za korona virus



Više od 51 odsto od gotovo 3.500 ljudi izbeglih iz Somalije koji su evidentirani i intevjuisani od strane radnika UN nikada nije čuo za korona virus. Najnovije vesti iz Srbije - Online vesti, novosti Srbija Danas.
Tanjug

Većina izbeglica iz Somalije ne zna šta je korona virus, tvrde radnici UN koji svakodnevno kontrolišu granične prelaze i prate kretanje izbeglica ka bogatim zalivskim zemljama.

Prema podacima Međunarodne organizacije za migracije UN, više od 51 odsto od gotovo 3.500 ljudi izbeglih iz Somalije koji su evidentirani i intevjuisani od strane radnika UN u trećoj nedelji juna, nikada nije čuo za korona virus.

- Bila sam šokirana kada sam prvi put videla da ti ljudi ne znaju da postoji korona virus i da je u svetu proglašena pandemija - izjavila Selesta Sančez Bin, program menadžerka kancelarije Međunarodne organizacije za migracije UN u Mogadišu.

- Među izbeglicama su najčešće mladi ljudi iz ruralnih delova Etiopije. U većini slučajeva oni nemaju ni osnovno obrazovanje, a mnogi dolaze iz krajeva u kojima nema interneta - predočila je Binova.

Vreme: 26.06.2020 11:02
Medij: info24.rs
Link: https://info24.rs/pomoc-u-stambenom-zbrinjavanju-izbeglih-i-raseljenih/
Autori: Redakcija
Teme: Komesarijat za izbeglice Republike Srbije

Naslov: Pomoć u stambenom zbrinjavanju izbeglih i raseljenih

Sekretarijat za socijalnu zaštitu Grada Beograda raspisao je tri javna poziva za stvaranje ili poboljšanje uslova stanovanja izbeglica i interno raselje...

Sekretarijat za socijalnu zaštitu Grada Beograda raspisao je tri javna poziva za stvaranje ili poboljšanje uslova stanovanja izbeglica i interno raseljenih lica dok su u raseljeništvu, koji imaju prijavljeno prebivalište na teritoriji Beograda. Rok za podnošenje prijava na sva tri poziva je treći jul. Raspisan je javni poziv za otkup 15 seoskih kuća za izbeglice u okviru Regionalnog stambenog programa putem kojeg se po porodičnom domaćinstvu dodeljuje 11.000 evra, i to 9.500 evra za otkup seoske kuće, a 1.500 evra za dodatnu pomoć u vidu paketa građevinskog materijala za popravku ili adaptaciju nepokretnosti. Raspisan je i poziv za otkup 11 seoskih kuća ili odgovarajuće nepokretnosti za stanovanje, upućen interno raseljenim licima koja borave u neformalnim kolektivnim centrima na teritoriji grada Beograda. Po porodičnom domaćinstvu dodeljuje se 1.500.000 dinara, i to 1.300.000 za otkup seoske kuće, a 200.000 za dodatnu pomoć u vidu paketa građevinskog materijala za popravku ili adaptaciju predmetne nepokretnosti. Takođe, raspisan i je poziv za dodelu pomoći izbeglicama u vidu 15 paketa građevinskog materijala za završetak započete gradnje ili adaptaciju neuslovnih stambenih objekata. Maksimalna vrednost paketa je 550.000 dinara, a minimalna 184.000 dinara. U saradnji sa Komesarijatom za izbeglice i migracije, Grad je obezbedio i sredstva za otkup još sedam seoskih kuća sa okućnicom ili odgovarajuće nepokretnosti za stanovanje, kao i 10 paketa građevinskog materijala za interno raseljena lica dok su u raseljeništvu, a koja imaju prijavljeno prebivalište na teritoriji grada Beograda. U toku je procedura zaključivanja Ugovora o saradnji sa Komesarijatom, a objavljivanje javnih poziva za navedene pomoći planirano je početkom jula. Gradska sekretarka za socijalnu zaštitu Nataša Stanisavljević istakla je da je sekretarijat koji vodi od 2014. godine, do 2019. godine zbrinuo ukupno 227 interno raseljenih porodica i 956 izbegličkih porodica. Kako je najavila, do kraja 2020. godine će putem dodele paketa građevinskog materijala i otkupa seoskih kuća s okućnicom biti zbrinuto još najmanje 40 porodica izbeglica i interno raseljenih lica. Stanisavljevićeva je istakla da Grad u saradnji sa relevantnim republičkim i međunarodnim institucijama kontinuirano sprovodi programe za stambeno zbrinjavanje izbeglih i interno raseljenih porodica sa Kosova i Metohije. Dodala je da će u cilju unapređenja položaja i kvaliteta života građana Beograda, Sekretarijat za socijalnu zaštitu i dalje, putem raspisivanja javnih konkursa, nastaviti pružati pomoć i podršku onima kojima je to najpotrebnije - istakla je gradska sekretarka za socijalnu zaštitu. INFO 24 / Beoinfo / Foto: Beoinfo

Vreme: 26.06.2020 15:08
Medij: slobodnaevropa.org
Link: https://www.slobodnaevropa.org/a/30692381.html
Autori: Redakcija
Teme: Međunarodna organizacija za migracije (IOM)

Naslov: Podignuta optužnica zbog krijumčarenja migranata u BiH



Protiv Hamida Hasanagića, rođenog 1993. godine u Cazinu na zapadu Bosne i Hercegovine (BiH), Tužilaštvo BiH podiglo je optužnicu zbog nezakonitog transporta i boravka tri migranta, saopšteno ...

Protiv Hamida Hasanagića, rođenog 1993. godine u Cazinu na zapadu Bosne i Hercegovine (BiH), Tužilaštvo BiH podiglo je optužnicu zbog nezakonitog transporta i boravka tri migranta, saopšteno je iz Tužilaštva. "Prema navodima optužnice, optuženi je 08.03.2019. godine prihvatio ponudu da, za ugovoreni novčani iznos, 3 krijumčarena lica sa područja Eritreje, preveze na područje Bihaća, radi njihove namjere ilegalnog odlaska na područje Nizozemske i Velike Britanije", navodi se u saopštenju Tužilaštva BiH. U saopštenju se ističe da su migranti prethodno ilegalno ušli u Bosnu i Hercegovinu, da su posjedovali potvrde o iskazanoj namjeri podnošenja zahtjeva za azil, ali su se kretali van dozvoljenog smjera utvrđenog od strane nadležne Službe za poslove sa strancima BiH. "Optuženi ih je, iznajmljenim vozilom, povezao iz pravca Sarajeva prema Bihaću, odnosno prema granici sa Republikom Hrvatskom. U izvršenju krivičnog djela optuženi je otkriven kontrolom policijskih službenika PS Ključ u naselju Velečevo, opština Ključ (prim. Unsko-sanski kanton), koji su prilikom kontrole navedenog vozila uočili krijumčarena lica, od kojih se jedno lice nalazilo u prtljažniku vozila, te od optužnog privremeno oduzeli novac u iznosu od 610 eura", dodaje se u saopštenju. Optužnica je proslijeđena Sudu Bosne i Hercegovine na potvrđivanje. State Department: BiH najlošije rangirana u regiji u vezi s trgovinom ljudima BiH formira mrežu istražitelja za borbu protiv trgovine ljudima Prema podacima Međunarodne organizacije za migracije (IOM) u kampovima u Unsko-sanskom kantonu, prema podacima IOM-a, trenutno boravi više od 3.500 migranata, od čega ih je najviše u Lipi, oko 1.200. U Migrantskom kampu Bira, smještenom u samom gradu Bihaću, prema podacima IOM-a trenutno boravi više od šesto migranata.



LIČNI STAV

MIGRANTE VRATITI ODAKLE SU DOŠLI



MILORAD DODIK
ČLAN PREDSEDNIŠTVA BIH

Republika Srpska neće prihvatiti da se na njenoj teritoriji formiraju sabirni centri za migrante, jedina ispravna politika je da se migranti deportuju odakle su došli. Pitanje migranata jeste i humanitarnog karaktera, ali su oni postali ozbiljan problem zato što znatno uznemiravaju i ugrožavaju živote građana. Ono što možemo da učinimo jeste da im pomognemo da što pre prođu kroz Republiku Srpsku. Priču u vezi s migrantima smislile su zapadna Evropa i vodeće industrijske zemlje, koje su prihvatile migrante u pogledu humanitarnog rešavanja tog pitanja. A onda se pokazalo da je dominantan cilj bio da dođu do sposobne, mlade radne snage, koja im je potrebna za njihovu industriju.

MOŽEMO DA IM POMOGNEMO DA ŠTO PRE PROĐU KROZ RS

Datum: 27.06.2020
Medij: Večernje novosti
Rubrika Aktuelno
Autori: J.Lemajić
Teme: Migranti/azilanti
Naslov: MIGRANTI KOPAJU TAJNE TUNELE

Napomena:
Površina: 486

Strana: 13



МАЂАРСКА ГРАНИЧНА ПОЛИЦИЈА ПРОНАШЛА ЧЕТВРТИ СУМЊИВИ ПРОЛАЗ У БЛИЗИНИ ГРАНИЦЕ СА СРБИЈОМ

МИГРАНТИ КОПАЈУ ТАЈНЕ ТУНЕЛЕ

Село је опустело, па им није проблем да уђу у двориште и почну да копају, причају мештани

ПОЛИЦИЈА мађарске жупаније Бачки-Шкунхалаш открила је још један подземни тунел, прокопан испод бодљикаве жице која дели Србију и Мађарску, намењен илегалном преласку миграната.

Тунел је откривен у близини места Кађмар, а како пишу мађарски медији, подземни пролаз је пречника 50 пута 80 центиметара, дугачак је 24 метра и налази се на дубини од два метра под земљом. Пролаз је откривен приликом редовне контроле пограничног појаса у том округу.

- Приликом уобичајене контроле терена припадници мађарске граничне полиције на периферији Кађмара наишли су на отвор у земљи. Тајни пролаз почиње на српској страни, а завршава се на мађарској страни границе - пишу медији.

КАНАЛ ДУГ 24 МЕТРА ПРОКОПАН ЈЕ ИСПОД БОДЉИКАВЕ ЖИЦЕ, ДВА МЕТРА ПОД ЗЕМЉОМ

- У прављење овог тунела уложено је много времена и труда. Простор је обезбеђен, све док тунел није скроз закопан.

Ово је, иначе, четврти подземни тунел који су мађарски граничари пронашли за нешто више од пола године. Најпре је такав тунел пронађен прошле јесени на подручју Чикерије. У јануару ове године је откривен још један у близини претходног, а недавно, почетком јуна, тунел је откривен у близини места Морахалом.

Тунел који је откривен у Морахалому, претпоставља се да је почео да се копа у селу Хоргош, на чијим улицама свакодневно борави од 200 до 300 мигранта махом из Сирије и Авганистана.

- Нико од нас их није видео, али знамо да то раде, и то углавном ноћу. Пуно је напуштених кућа које су на самој граници, односно баште им досежу скоро до жице - прича нам Лајош Х. из Хоргоша. - Село је иначе последњих година опустело и није им проблем да уђу у дворишта и почну да копају. Неретко се и послуже оруђем домаћина, које нађу.



Фото delmagyar.hu

КОНТРОЛА Простор је обезбеђен, све док тунел није скроз закопан

СКОРО ГОДИНУ ДАНА СМО У СРБИЈИ И ВИШЕ НЕМАМО ШТА ДА ЧЕКАМО - КАЖЕ НАМ АХИМ ИЗ СИРИЈЕ

Опасности која их вреба ако попут кртице покушају да пређу границу, мигранти које смо срели на улицама Хоргоша као да нису свесни. Иако нам нико није рекао да се чим заће сунце лати мотике, сагласни су у томе да немају шта да изгубе. На наше питање да ли знају некога ко је тако прешао границу само су се насмејали.

- И до сада је било тешко, а протеклих месеци је готово немогуће пређи границу уобичајеном процедуром. Скоро годину дана смо у Србији и више немамо шта да чекамо. Нити можемо - прича нам Ахим из Сирије. - Опасно јесте, али много мање него да се користи чамац, тако да разумем све оне који су то покушали. И нас издаје стрпљење.■

Ј. ЛЕМАЈИЋ



Фото Ј. Лемајић

ЧЕКАЊЕ Мигранти у Хоргошу кажу да их издаје стрпљење

НЕ ПРАВЕ ПРОБЛЕМЕ У СЕЛИМА

ВЕЋЕ групе миграната се поново могу видети на улицама Хоргоша, Кањиже, Мартоноша, Бачких Винограда али и Суботице. Како кажу мештани, за сада не праве никакве проблеме, купују шта им треба и крећу се углавном ноћу.

kliping centar Srbije
www.ninamedia.rs

Datum: 27.06.2020
Medij: Srpski telegraf
Rubrika Tema dana
Autori: Biljana Bojić
Teme: Migranti/azilanti

Napomena:
Površina: 1341

Naslov: TRAMP SPREMIO ANGELI OSVETU

Strana: 1,2,3



Datum: 27.06.2020
Medij: Srpski telegraf
Rubrika Tema dana
Autori: Biljana Bojić
Teme: Migranti/azilanti

Napomena:
Površina: 1341

Naslov: TRAMP SPREMIO ANGELI OSVETU

Strana: 1,2,3



SAZNAJEMO PREDSEDNIK AMERIKE UZV

TRAM ODMA



FOTO: PROFIMEDIA.RS

TRAMPOVI SAVEZNICI U EU

1. GRČKA
2. RUMUNIJA
3. BUGARSKA
4. FRANCUSKA
5. SLOVAČKA
6. ČEŠKA
7. POLJSKA
8. SLOVENIJA
9. MAĐARSKA

BILJANA BOJIĆ
biljana.bojic@srpskitelegraf.rs

Pogrešio je svako ko je pomislio da će se američki predsednik Donald Tramp povući pred nemačkom kancelarkom Angelom Merkel nakon što je Berlin minirao sastanak u Vašingtonu koji je bio zakazan za subotu 27. jul.

Tramp je sa svojim specijalnim izaslanikom Ričardom Grenelom, kako saznaje **Srpski telegraf**, spremio tešku osvetu i opasan kontraudar na Berlin. Ne samo što će nastaviti po svom i protivno volji Merkelove zakazati nov sastanak Beograda i Prištine u Beloj kući već će, uz saveznike u EU, preduzeti niz mera koje će minirati ekonomske i političke poteze Nemačke.

- Tramp sprema odmazdu za Merkelovu. Ni pokoju cenu se neće povući pred njenom prljavom igrom pošto je protiv predsednika lažne države Kosovo Hašima Tačija i njegovog ratnog saborca Kadrija Veseljija u terorističkom OVK podignuta haška optužnica za zločine protiv čovečnosti i to baš tri dana uoči razgovora, zbog čega su odustali od puta u Vašington.



JANJIĆ: AMERIKANCI SIGURNO NEĆE ODUSTATI OD OVOG POSLA



JELENA MILIĆ: NEMAČKA JE SAMA SEBI ZABILA AUTOGOL

Amerikanci, međutim, zakazaće novi termin razgovora, a Albanci se neće usuditi da drugi put odustanu. Neće imati opravdanje. Istovremeno, Trampova administracija radi na aktiviranju saveznika u EU, koji će ubuduće, uz podršku Vašingtona, opstruirati Merkelovu - priča diplomatski

Datum: 27.06.2020
Medij: Srpski telegraf
Rubrika Tema dana
Autori: Biljana Bojić
Teme: Migranti/azilanti
Naslov: TRAMP SPREMIO ANGELI OSVETU

Napomena:
Površina: 1341

Strana: 1,2,3



RAĆA UDARAC NEMAČKOJ KANCELARKI

POVA AZDA

Nemačka minirala razgovore koji je trebalo da budu održani u Vašingtonu, ali će joj se to vratiti kao pravi bumerang



TRAMPOVE MERE PROTIV MERKELOVE

1. Stop za migrante - zaoštravanje na spoljnim granicama EU
2. Podrška Velikoj Britaniji u Bregzitu, odnosno razvodu od EU
3. Miniranje svih inicijativa Berlina u Evropskom parlamentu
4. Insistiranje da Nemačka izdvaja dva odsto BDP za budžet NATO
5. Sankcije (bez izuzetka) za sve firme uključene u „Severni tok 2"

Peter Bajer nemački specijalac za Kosovo i rušenje Trampa

Poslanik u nemačkom Bundestagu i koordinator za transaatlansku saradnju u nemačkom MSP Peter Bajer (u prevodu glavni čovek Angele Merkel koji treba da sruši svaku Trampovu inicijativu o Kosovu), nije demantovao da je tajming za objavljivanje optužnice protiv Tačija povezan sa odlaganjem sastanka u Vašingtonu. Upitan da li je u pozadini zapravo neslaganje Nemačke i SAD koje se reflektuje na rešenje kosovskog problema, a za koje u Vašingtonu ima prostora za kompromis, Bajer priznaje da je za njih to evropski problem.

- Jer samo EU može da garantuje konstruktivan, siguran put ka učlanjenju u EU. To je politički proces. Mi radimo na tome da se dostigne veća transparentnost u inicijativama Vašingtona - kaže on i precizira da će na kraju biti potrebno ne samo de fakto, već i de jure priznanje Kosova.

izvor **Srpskog telegrafa.**

U tom bloku država su, kako navodi naš sagovornik, izvesno Poljska, Češka, Slovačka, Mađarska, Grčka, Rumunija, Bugarska, čak i Francuska...

- Trampu je posebno bitna saradnja sa Francuskom, kao drugim tegom EU, uz Nemačku, jer je sramota da predsednik Emanuel Makron izigrava Angelinog potrčka. U novoj konstelaciji položaj Francuza bio bi za njih značajno povoljniji. Tramp će na taj način minirati Merkelovu u EP, a onda i pojačati optužbe protiv Berlina zbog migrantske politike, dati podršku Velikoj Britaniji za Bregzit, insistirati da za NATO uplaćuju dva odsto više novca nego do sada - priča naš sagovornik i ističe da spisak osvetničkih mera nije konačan.



GRENEL: RADUJEM SE ZAKAZIVANJU NOVOG TERMINA RAZGOVORA U VAŠINGTONU

Direktorka Centra za evroatlantske studije (CEAS) Jelena Milić kaže za naš list da u čitavom slučaju nije nimalo zanemarljivo što je i generalni sekretar NATO Jens Stoltenberg pozdravio održavanje sastanka u Beloj kući u cilju obnove dijaloga Beograda i Prištine posle 19 meseci zastoja.

- Desio se tektonski poremećaj u svetu, ali to nikako nije poraz Trampa. Naprotiv. Nemačka je sama sebi dala autogol. Najznačajnije, Beograd u svemu može da poentira. Optužnicama protiv Tačija i njegovih 10 saboraca iz OVK srušena je paradigma da je Beograd za sve kriv i da je zato osnovano proglašena nezavisnost - priča Milićeva za **Srpski telegraf.**

I direktor Foruma za etničke odnose Dušan Janjić je uveren da Amerikanci „neće odustati od ovog posla". On smatra da bi trenutna situacija mogla da se završi čak i novim izborima na Kosovu i Metohiji.

Da se SAD ne povlače, potvrdio je i sam Grenel, navodeći da se raduje zakazivanju novog termina razgovora Beograda i Prištine. Osvrnuo se i na članak u američkom listu Njujork tajms, u kojem se, između ostalog, navodi da odlaganje sastanka Beograda i Prištine predstavlja udarac za Trampovu spoljnu politiku, konstatujući da u tim navodima ima mnogo grešaka. On je istakao da je pristup SAD oduvek koncentrisan na ekonomiju i zapošljavanje, te da brzo rešenje nije bio američki prioritet, kao i da nije bilo govora o razmeni teritorija u njegovom prisustvu.

- Razgovarao sam direktno sa nemačkim i francuskim savetnicima za nacionalnu bezbednost kako bismo uskladili ograničen (i isključivo ekonomski) pristup. Mi se ne mešamo u politiku Kosova i Srbije. Mi koordinišemo sa onim ko je odgovoran - napisao je Tramp na Tviteru.

Gaf Njujork tajmsa: Vučić ratni zločinac

Američki list Njujork tajms napravio je (ne)namernu grešku pošto je objavio da je sastanak u Vašingtonu otkazan jer je lider Srbije Aleksandar Vučić optužen za ratne zločine. Doduše, u podnaslovu ispod prateće slike u istovetnoj rečenici bilo je navedeno da se radi o „lideru Kosova". Greška je ispravljena, ali tek posle nekoliko sati i dosta kritika. Predsednik Srbije Aleksandar Vučić veruje da je u pitanju nenamerna greška.

- Ja sam naučio da me za svašta optužuju, pevaju, svašta izgovaraju, a da sam počinio ratne zločine, to još nisam čuo. Što se tiče Njujork tajmsa, ja verujem da je to greška, nisu ljudi namerno, želim da verujem. Sad, da li je greška ili ne, ko će ga znati - poručio je Vučić.

kliping centar Srbije
www.ninamedia.rs

Datum: 27.06.2020
Medij: Informer
Rubrika Udarne vesti
Autori: Redakcija
Teme: Migranti/azilanti

Napomena:
Površina: 17



Naslov: Milorad Dodik



kliping centar Srbije
www.ninamedia.rs

Vreme: 26.06.2020 23:51
Medij: pink.rs
Link: https://pink.rs/svet/218014/izbeglice-iz-somalije-ne-znaju-sta-je-korona-virus
Autori: Redakcija
Teme: Međunarodna organizacija za migracije (IOM)

Naslov: Izbeglice iz Somalije ne znaju šta je korona virus!?



Većina izbeglica iz Somalije ne zna šta je korona virus, tvrde radnici UN koji svakodnevno kontrolišu granične prelaze i prate kretanje izbeglica ka bogatim zalivskim zemljama, izvestio je londonski Gardijan. Prema podacima Međunarodne organizacije za migracije UN, više od 51 odsto od gotovo 3.500 ljudi izbeglih iz Somalije koji su evidentirani i intevjuisani od strane radnika UN u trećoj nedelji juna, nikada nije čuo za korona virus. "Bila sam šokirana kada sam prvi put videla da ti ljudiu ne znaju da postiji korona virus i da je u svetu proglašena pandemija" izjavila je novinaru AP Selesta Sančez Bin, program menadžerka kancelarije Međunarodne organizacije za migracije UN u Mogadišu. "Među izbeglicama su najčešće mladi ljudi iz ruralnih delova Etiopije. U većini slučajeva oni nemaju ni osnovno obrazovanje, a mnogi dolaze iz krajeva u kojima nema interneta", predočila je Binova. #Somalija #izbeglice #koronavirus

Naslov: Podzemni tunel

Spiker

Policija mađarske županije Bačkiškunhalaš otkrila je još jedan podzemni tunel između Srbije i Mađarske, u blizini mesta Kaćmar. Novootkriveni tunel je dug 24 metra i nalazi se na dubini od dva metra pod zemljom. Prolaz je otkriven prilikom redovne kontrole pograničnog pojasa u tom okrugu. Kako se procenjuje, u pravljenju ovog tunela uloženo je mnogo vremena i energije. Početak tajnog prolaza nalazi se na srpskoj strani a završava se na mađarskoj. Iz mađarske vlade kažu da se povećao broj stranih državljana koju pokušavaju ilegalno da uđu u tu zemlju.

Datum: 27.06.2020
Medij: Prva televizija
Emisija: Vesti 18
Autori: Redakcija
Teme: Migranti/azilanti

	Početak	Trajanje
Emisija	27.06.2020 18:00:00	120:00
Prilog	27.06.2020 18:33:00	0:37

Naslov: Podzemni tunel

Policija mađarske Županije Bač–Kiškun otkrila je još jedan podzemni tunel koji prolazi ispod granične ograde, između Srbije i Mađarske, u blizini mesta Kaćmara.

Novootkriveni tunel je prečnika 50x80 centimetara, dug je kao i prethodni, 24 metra, i nalazi se na dubini od dva metra pod zemljom. Prolaz je otkriven prilikom redovne kontrole pograničnog pojasa u tom okrugu.

Kako se procenjuje, u pravljenje ovog tunela uloženo je mnogo vremena i energije. Početak tajnog prolaza se nalazi na srpskoj strani, a završava se na mađarskoj.

Pukovnik Šandor Torma saopštio je da je izlaz prolaza na mađarskoj teritoriji 80x50 centimetara, na dubini od oko dva metra. Mesto je bilo obezbeđeno sve dok tunel nije zakopan.

Mediji u Mađarskoj podsećaju da je pogranična patrola i ranije duž granice nailazila na slične prolaze kroz koje migranti pokušavaju da pređu granicu. Prvi takav tunel pronađen je prošle jeseni na području Čikerije.

U januaru je otkriven još jedan u blizini prethodnog, a nedavno, početkom ovog meseca tunel je otkriven u blizini mesta Morahaloma. Za taj tunel, kod Morahaloma, se veruje da je otkriven pre nego što je korišćen. Policija navodi da su prethodna dva tunela bila dobro kamuflirana jer su migranti ulaz i izlaz otvora pokrili biljkama.

Prema izveštajima mađarske policije, migranti svakodnevno pokušavaju da ilegalno pređu srpsko-mađarsku granicu koristeći se raznim metodama.

Datum: 28.06.2020
Medij: Alo
Rubrika Hronika
Autori: E. S.
Teme: Migranti/azilanti

Napomena:
Površina: 243

Naslov: Migranti iskopali tunel!

Strana: 9



Policija županije Bač-Kiškun otkrila nov prolaz na srpsko-mađarskoj granici

Migranti iskopali tunel!

Policija mađarske Županije Bač-Kiškun otkrila je još jedan tunel iskopan ispod granične ograde između Srbije i Mađarske u blizini mesta Kaćmar! Mađarska policija i mediji u toj zemlji objavili su da je novootkriveni tunel prečnika 50x80 centimetara, dug je 24 metra, kao i prethodni, i nalazi se na dubini od dva metra. Prolaz je otkriven prilikom redovne kontrole pograničnog pojasa u tom okrugu.

Prilikom redovne kontrole terena 24. juna, oko podneva, pripadnici mađarskih pograničnih organa su na periferiji Kaćmara naišli na otvor u zemlji. Prema proceni, u kopanje tog tunela uloženo je mnogo vremena i energije. Početak tajnog prolaza nalazi se na srpskoj strani, a završava se na mađarskoj, prenose mediji.

Pukovnik Šandor Torma saopštio je da je izlaz na mađarskoj teritoriji dimenzija 80x50 centimetara, na dubini od oko dva metra. Mesto je bilo obezbeđeno sve dok tunel nije zakopan.



Novootkriveni tunel prečnika 50x80 centimetara dug je 24 metra i nalazi se na dubini od dva metra

FOTOGRAFIJE: POLICIJA MAĐARSKE



Mediji u Mađarskoj podsećaju da su pogranične patrole i ranije duž granice nailazile na slične prolaze kroz koje migranti pokušavaju da pređu granicu. Prvi takav tunel pronađen je prošle jeseni na području Čikerije.

Prema izveštajima mađarske policije, migranti svakodnevno pokušavaju da ilegalno pređu srpsko-mađarsku granicu koristeći se raznim metodama.

E. S.

kliping centar Srbije
www.ninamedia.rs

Datum: 28.06.2020
Medij: Večernje novosti
Rubrika Svet
Autori: ? ? Jelena Subin
Teme: Migranti/azilanti
Naslov: Japan će Srbiji uvek rado pomagati

Napomena:
Površina: 428

Strana: 17

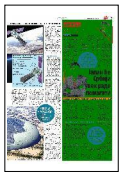

ИНТЕРВЈУ

ЂУНИЋИ МАРУЈАМА
јапански амбасадор у нашој земљи



Јапан ће Србији увек радо помагати

Јелена Субин

НИСАМ стручњак, те не могу да дајем процене мера које су против пандемије вируса корона донете у Србији, али искрено се надам да ћемо сваким даном бити ближи опоравку од епидемије и повратку у мирну свакодневицу.

Овако, у разговору за "Новости", амбасадор Јапана Ђунићи Марујама оцењује како се Србија борила у време најјачег удара короне.

Како се Јапан бори са пандемијом?

- На почетку бих желео да изразим саучешће грађанима Србије, Јапана, као и свим људима света због жртава вируса корона. Прва особа заражена ковидом 19 у Јапану пријављена је у јануару, да би, након благог скока у фебруару, број новозаражених био прилично мали почетком марта. Међутим, касније током месеца, дошло је до наглог раста броја заражених, па је тако у Токију, као и у још шест префектура у Јапану, донета одлука о проглашењу ванредне ситуације. Захваљујући апелу да се грађани суздрже од излазака, као и препоруци да се обустави рад у одређеним делатностима, број новозаражених је почео да опада. Јапан је имао ниску стопу смртности, у поређењу са другим земљама. Сигурно је да су хигијенске навике Јапанаца, попут честог прања руку и обавезног изувања пре уласка у кућу, допринеле спречавању ширења епидемије. Готово сви становници Јапана носе маске.

ВАШОЈ ЗЕМЉИ УПУТИЛИ СМО КАО БЕСПОВРАТНУ ПОМОЋ ЛЕК "ФАВИПИРАВИР" ЗА ЛЕЧЕЊЕ 100 КОВИД ПАЦИЈЕНАТА

Какве ће последице то оставити на светску економију?

- Несумњиво је да ће утицај пандемије на светску економију бити велики, али је тренутно изузетно тешко проценити размере и интензитет.

У Србији послује доста јапанских фирми. Има ли најава да би ускоро још нека компанија могла да код нас инвестира?

- Последњих година, после посете премијера Абеа Србији, интересовање јапанских компанија за ваш земљу се значајно појачало. Међутим, због пандемије, тешко је било шта рећи о бизнис-плановима који се односе на блиску будућност.

Јапан је недавно донирао Србији лек "авиган". Да ли ће бити још оваквих донација?

- Иако ефикасност лека "фавипиравир" ("авиган") још није доказана у лечењу оболелих, он се показао као делотворан у спречавању ширења ковида 19, па је због тога постао предмет пажње многих земаља света. С обзиром на то да је Влада Србије показала код јапанске владе интересовање за овај лек, донета је одлука да се упути бесповратна помоћ. Дата је количина неопходна за лечење 100 ковид-пацијената. Иначе, у плану је додатно унапређење клиничких испитивања дејства овог лека, као и даља сарадња са Србијом када је у питању овај медикамент.

Ваша земља, традиционално, највећи је донатор у Србији. Због чега је то тако?

- Јапан је до сада дао бесповратну помоћ вашој земљи у вредности од 200 милиона америчких долара. Овакав вид бесповратне помоћи био је посебно наглашен када је, у поређењу са садашњим стањем, Србија била у јако тешкој ситуацији. Економским развитком Србије и приближавањем Европској унији приоритет је стављен на локално здравство и проблеме животне средине. Донације током поплава 2014. године, мигрантске кризе 2015, као и садашње које се односе на борбу против короне, део су помоћи која почива на добрим односима Јапана и Србије. Такође, заштита животне средине, као и развој приватног сектора, области су на које се Јапан фокусира приликом донација Србији.■

ЈАПАНСКЕ КОМПАНИЈЕ СВЕ ЗАИНТЕРЕСОВАНИЈЕ ДА ОВДЕ ИНВЕСТИРАЈУ

ОЛИМПИЈАДА КАО СИМБОЛ ОПОРАВКА

Све је било спремно за Олимпијаду, која је, нажалост, одложена за 2021. Хоће ли Јапан сада бити још спремнији?

- Пандемија је изменила свет и приоритете човечанства и, нажалост, одложила Олимпијске игре. Организациони комитет за Олимпијске и Параолимпијске игре у Токију недавно је објавио нова начела, која за циљ имају пружање безбедног и мирног окружења свим спортистима, гледаоцима, волонтерима, запосленима и свим осталима. Надам се да ће догодине, уз начело "безбедност на првом месту", оне бити одржане и то као симбол препорода и опоравка света.

НАВИКЕ ЈАПАНАЦА ПОПУТ ЧЕСТОГ ПРАЊА РУКУ И НОШЕЊА МАСКЕ ПОМОГЛЕ СУ У СУЗБИЈАЊУ КОВИДА 19

kliping centar Srbije
www.ninamedia.rs

Vreme: 27.06.2020 14:08
Medij: b92.net
Link: https://www.b92.net/info/vesti/index.php?yyyy=2020&mm=06&dd=27&nav_category=78&nav_id=170
Autori: Redakcija
Teme: Međunarodna organizacija za migracije (IOM)

Naslov: Šestoro migranata stradalo, među preživelim trudnica koja se porodila u čamcu - Info



Šest migranata stradalo je kod libijske obale dok je grupa od 93 migranta spasena, saopštila je danas Medjunarodna organizacije za migracije (IOM).

Preživeli migranti prebačeni su tokom prethodne noći do luke oko 120 kilometara zapadno od Tripolija.

"Među njima je žena koja se porodila u čamcu", naveo je ured IOM u Libiji i dodao da je prema svedočenju migranata, šest osoba stradalo.

Humanitarne organizacije često kritikuju što se migranti šalju u Libiju gde su kampovi prepuni. Humanitarne brodove često pretekne libijska obalska straža koja spasene migrante odvodi do libijskog kopna.

U Libiji vlada haos posle svrgavanja i ubistva dugogodišnjeg lidera Moamera el Gadafija, 2011. godine. Situacija u toj zemlji je dodatno pogoršana zbog epidemije korona virusa

Naslov: Migranti kopaju tunele

Prilikom uobičajene kontrole terena pripadnici mađarske granične policije na periferiji Kaćmara naišli su na otvor u zemlji. Tajni prolaz počinje na srpskoj strani, a završava se na mađarskoj strani granice

Policija mađarske županije Bačkiškunhalaš otkrila je još jedan podzemni tunel, prokopan ispod bodljikave žice koja deli Srbiju i Mađarsku, namenjen ilegalnom prelasku migranata.

Datum: 29.06.2020
Medij: Informer
Rubrika Vesti
Autori: Redakcija
Teme: Migranti/azilanti

Napomena:
Površina: 150



Naslov: Katar učestvuje na vanrednoj virtuelnoj konferenciji o obećanjima Agencije Ujedinjenih nacija za pom

Strana: 9

Katar učestvuje na vanrednoj virtuelnoj konferenciji o obećanjima Agencije Ujedinjenih nacija za pomoć palestinskim izbeglicama (UNRWA)

Doha, 23. jun (KNA)

Država Katar je učestvovala u radu vanredne virtuelne konferencije tokom koje su objavljena obećanja Agencije Ujedinjenih nacija za pomoć palestinskim izbeglicama (UNRWA).

Državni ministar spoljnih poslova Soltan bin Saad Al Muraikhi predstavljao je Državu Katar tokom konferencije koja je održana u utorak putem video poziva.

U govoru tokom konferencijue, Nj.E. Soltan bin Saad Al Muraikhi naglasio je da će Država Katar nastaviti da pruža podršku Agenciji UN za pomoć palestinskim izbeglicama (UNRWA) u okviru omogućavanja ispunjavanja njenih obaveza, dodajući da je Država Katar bila i ostaje na čelu zemalja koje podržavaju Agenciju, jer je kroz Katarski razvojni fond (QFFD) obezbedila više od 100 miliona američkih dolara za rad Agencije od 2015. godine.

Objasnio je da podrška koju je Država Katar pružila Agenciji 2020. godine, a koja je najavljena 2019. godine, iznosi ukupno 11,2 miliona američkih dolara, prema sporazumu potpisanom u decembru 2019. godine, na marginama Doha foruma između Države Katar i Agencije UN za pomoć palestinskim izbeglicama (UNRWA), zajedno sa iznosom od 1,5 miliona američkih dolara koji je katarska fondacija „Obrazovanje iznad svega" obezbedila za podršku palestinskoj Vladi koju predstavlja Ministarstvo prosvete da obezbedi pravo na obrazovanje palestinskoj deci.

Nj.E. Al Muraikhi naglasio je da će Država Katar ostati na čelu aktivnih zemalja kako bi poboljšala sposobnost Agencije UN za pomoć palestinskim izbeglicama da nastavi da obavlja svoj mandat i efikasno sprovodi svoje aktivnosti u skladu sa svojim principima i čvrstim opredjeljenjem o pružanju podrške bratskom palestinskom narodu.

Naveo je da je Država Katar danas vodeća u arapskom svetu u pružanju podrške osnovnim resursima Agencije UN za pomoć palestinskim izbeglicama (UNRWA) za period 2019-2020.

Nj.E. državni ministar spoljnih poslova izjavio je da se ova konferencija održava u svetlu sve veće finansijske krize sa kojom se suočava UNRWA i dodatnog opterećenja koje pandemija koronavirusa (COVID-19) nameće njenom radu.

Ponovio je podršku Države Katar naporima novog generalnog komesar Agencije UN za palestinske izbeglice (UNRWA) i zahvalio se generalnom sekretaru UN-a Antoniju Guterešu na njegovim naporima na mobilizaciji podrške Agenciji. Nj.E. se takođe zahvalio Hašemitskoj Kraljevini Jordana i Kraljevini Švedskoj na organizaciji ove konferencije.



kliping centar Srbije
www.ninamedia.rs

Datum: 29.06.2020
Medij: Dnevnik
Rubrika Društvo
Autori: L. Radlovački
Teme: Migranti/azilanti
Naslov: Fenomen zločina prema čovečnosti

Napomena:
Površina: 422

Strana: 6



МЕЂУНАРОДНИ ДАН ПОДРШКЕ ЖРТВАМА ТОРТУРЕ ОТВОРИО МНОГ ПИТАЊА

Феномен злочина према човечности

- Жртва тортуре може бити свако од нас, свако ко се нађе у околностима када зависи од бриге у некој институцији, а то су често околности у којима службена лица злоупотребљавајући своју моћ, те могу да поступају нехумано или да тортуришу над нама - каже за „Дневник" психотерапеут и извршни директор Међународне мреже помоћи (ИАН) Биљана Петровић поводом данашњег Међународног дана подршке жртвама тортуре. - Феномен тортуре је злочин против човечности, када човек наноси бол човеку, као и да у злочину тортуре страда појединац, али и његова породица и читаво друштво. Иако постоји друштвени консензус да је тортура неприхватљива, свирепа и одраз нехумности, у друштву она опстаје као феномен и тешко ју је искоренити.

Тортура је насилни акт према другој особи коју најчешће чини службено лице, тако да представља намерно наношење физичке или менталне патње и бола. Такав чин увек има сврху, тврди наша сагвоорница појашњавајући да се тортура чини у циљу кажњавања, изнуђивања признања, притискања или застрашивања, као и на основу других разлога заснованих на стигми и дискриминацији одређених лица. Све наведено значи да тортура може бити ад-хок или ситемска када на државном нивоу постоји интерес да се одређена тортура дешава, или да се застрашује народ.

- Такво нехумани и понижавајући третмани најчешће се дешавају особама које су смештене у инситуцијама затвореног типа, попут затвореника, особама са менталним и физичким инвалидитетом које су смештене у институцијама, особама које су смештене у социјалним установама, избеглицама и мигрантима... - указује Петровић и додаје да је ратна тортура најстрашнији облик тортуре. - Нехуманом поступању су често изложени припадници маргинализованих и рањивих група, Роми и припадници других мањина, ЛГБТИ заједница, ХИВ/АИДС оболели, жртве трговине људима/трафикинга... Жене жртве насиља такође могу бити посматране као жртве тортуре у случајевима када полиција не реагује на насиље, кад их не заштити, што значи да се тортура дешава уз њихов прећутни пристанак.



Фото: архива Дневника

Починиоци тортуре су службена лица која то лично чине или подстичу или не реагују на насиље које се дешава. То су службеници који би требало да штите своје косриснике, или да омогуће њиу да се законске казне реализују искључиво у оквирима који су прописани законом.

- Могуће је борити се с тортуром на два нивоа: један ниво је превенција, а други је кажњавање починилаца - истиче наша саговорница. - Иако се тортура и друга нехумана и понижавајућа поступања дешавају свакодневно, како у ратним тако и у мирнодопским условима, починиоци се ретко изводе пред лице правде, а и када се изведу, процеси су дуги, пресуде нису сразмерне тежини дела, често се преиначују у условне казне или због дужине трајања поступака, поступци апсолутно застаре. Користимо ову прилику да подсетимо на важност праведног и правовременог кажњавања починилаца дела тортуре које је уведено у Кривични закон Републике Србије 2005. године као кривично дело злостављања и мучења у чл.137. и спада у групу кривичних дела против слобода и права човека и грађанина.

- У Србији нема званичне статистике о броју жртава тортуре, као што нема ни државног центра који је специјализован за рад са жртвама тортуре, те се може десити да у установама здравственог и социјалног типа, симптоми клијената и суштина поремећаја ПТСП-а буде занемарена - наводи извршни директор ИАН-а Биљана Петровић. - Такав центар, са специјализованим сервисом и рехабилитацијом жртава тортуре, постоји једино у оквиру наше невладине организације од 2000. године, а настао је искључиво од подршке донатора. Подаци о броју жртава тортуре нису сиситематизовани јер не постоји база која је званична и на нивоу целе државе, постоје изоловани подаци о жртвама тортуре у различитим институцијама или организацијама цивилног друштва.

Л. Радловачки

Адреса је заштитник грађана

Када је реч о превенцији и побољшању услова у којима бораве људи који су корисници услуга одређених институција, заштитник грађана Републике Србије обавља послове Националног механизма за превенцију тортуре радећи мониторинг затворених институција. Такође, важно је усвајати и међународне стандарде за поступање према особама лишених слободе, као и обучавати службена лица о иситм стандардима и поступцима који ће хуманизовати њихове поступке током службених дужности.

kliping centar Srbije
www.ninamedia.rs

Datum: 29.06.2020
Medij: Kurir
Rubrika Intervju
Autori: Boban Karović
Teme: Migranti/azilanti

Napomena:
Površina: 1519

Naslov: Borut Pahor SRBIJI JE MESTO U EU

Strana: 1,6,7



PREDSEDNIK SLOVENIJE ZA KURIR



Borut Pahor
SRBIJI JE MESTO U EU

Datum: 29.06.2020
Medij: Kurir
Rubrika Intervju
Autori: Boban Karović
Teme: Migranti/azilanti

Napomena:
Površina: 1519

Naslov: Borut Pahor SRBIJI JE MESTO U EU

Strana: 1,6,7



Ekskluzivno BORUT PAHOR

SRBIJI JE MESTO U EU. BOLJI ODNOS RUSIJE I EVROPSKE UNIJE KORISTIO BI I BALKANU

Lično spadam među one političare koji iskreno veruju u Evropsku uniju i u njeno još tešnje povezivanje. Mislim da trenutno u EU prevlađuje umor od širenja, kaže predsednik Slovenije



UPRS

Boban Karović

Predsednik Slovenije Borut Pahor važi za velikog zagovornika integracije zapadnog Balkana u Evropsku uniju (EU). Kako bi ojačao saradnju među državama regiona i pomogao im na putu ka EU, pre deset godina je pokrenuo Brdo-Brioni proces, a ovih dana je nameravao da na Brdu kod Kranja - povodom desete godišnjice te inicijative - ugosti lidere Hrvatske, Srbije, Crne Gore, Bosne i Hercegovine, Severne Makedonije i Kosova. Međutim, nepovoljna situacija zbog koronavirusa privremeno je odložila taj sastanak, koji bi, kako kažu u Sloveniji, bio istorijski.

A koliko je za region zapravo značajan Brdo-Brioni proces, ima li unutar EU umora od daljeg proširenja, te kako uspeva da istovremeno ima dobre odnose i sa Unijom i sa Rusijom, Pahor govori u ekskluzivnom intervjuu za Kurir. Takođe, između ostalog, govori i o kontaktu s prvom damom Amerike Melanijom Tramp, koja je poreklom iz Slovenije, ali i o poznanstvu sa proslavljenim košarkašem Lukom Dončićem.

● Pre deset godina ste, kao tadašnji slovenački premijer, pokrenuli Brdo-Brioni proces s ciljem jačanja veza među državama na zapadnom Balkanu, te njihovoj uzajamnoj podršci na putu ka EU. Koliko ste zadovoljni postignutim?

- Nakon deset godina vidimo da je Brdo-Brioni proces zaista otvorio prostor dijaloga, ojačao međusobno poverenje i doprineo konsolidaciji demokratije, mira, bezbednosti i međusobne saradnje država članica. Tokom deset godina postojanja znatno je doprineo međusobnom poznavanju i poverenju između EU i država zapadnog Balkana. Mogu da kažem da je ojačao poverenje u evropsku perspektivu tih država i bitno podstakao procese reformi, konsolidaciju demokratije, pomirenja, mira, bezbednosti i međusobne saradnje. Čini mi se sjajno i važno to što je Srbija aktivan partner u ovoj inicijativi. Pre toga, u regiji nije bilo slične platforme u okviru koje bi lideri država otvoreno mogli da govore o otvorenim pitanjima i rešenjima za njih, te o ključnim strateškim ciljevima regije. Nema mnogo međunarodnih inicijativa koje se održe toliko vremena - a od naše su čak nastale neke druge, npr. Berlinski proces i WB6.

● Kako gledate na mini-Šengen, inicijativu koju su pokrenule Srbija, Albanija i Severna Makedonija, a sve kako bi olakšale protok robe i putnika među državama?

- Prošle godine u novembru razgovarao sam o tome sa predsednikom Vučićem i predsednikom Pendarovskim tokom našeg susreta u Novom Sadu. Ta ideja je nešto novo i regiji daje nadu da u tim državama neće biti propušteno vreme za ulazak u evropske veze, uprkos usporenom širenju. Pritom sam naglasio da se nikako ne radi o alterna-

Inicijativa za oblikovanje mini-Šengena je dragocena zato što se zasniva na saradnji

O PROSLAVLJENOM SPORTISTI

Luka nas ispiriše, učimo od njega



● Poznajete Luku Dončića, čuvenog slovenačkog košarkaša. Kakav je on privatno, te koliko je doprineo imidžu Slovenije u svetu?

– Svi smo u Sloveniji veoma ponosni na njegove sjajne uspehe. Ima vrlo jasno oblikovanu i prijatnu ličnost kojom nas inspiriše i oduševljava. Luka živi svoje snove sa ozbiljnošću i predanošću iskusnog sportiste i sa nadobudnim osmehom i bezbrižnom vitalnošću mladića. Takva kombinacija ličnih karakteristika jeste retkost i zato na svojevrstan način očarava i povezuje ljude. Još mnogo možemo da naučimo od njega, mnogo smo već naučili.

kliping centar Srbije
www.ninamedia.rs

Datum: 29.06.2020
Medij: Kurir
Rubrika Intervju
Autori: Boban Karović
Teme: Migranti/azilanti

Napomena:
Površina: 1519



Naslov: Borut Pahor SRBIJI JE MESTO U EU

Strana: 1,6,7

tivi za priključivanje EU, već da je ideja komplementarna sa evropskom vizijom te regije. Inicijativa za oblikovanje mini-Šengena dragocena je i zato što se zasniva na saradnji i jačanju poverenja, što je državama potrebno za brže unutrašnje reforme i uspešno rešavanje otvorenih bilateralnih pitanja među njima. Što više budu države u regiji međusobno sarađivale, što više budu ekonomski razvijene i demokratične, zanimljivije će biti za EU.

● Kako biste ocenili trenutno stanje unutar EU? Da li je Unija u krizi?

- Moja prilično kritična ocena jeste da je EU na pandemiju nove bolesti koronavirusa reagovala kasno i premalo odlučno, zato su države bile primorane da reaguju na pandemiju individualno, a mogle su kolektivno. Slično je bilo i u slučaju ilegalnih migracija, kada Brisel nije našao zajedničko, za sve prihvatljivo rešenje, a posledice toga osećamo i danas. Sa druge strane, dobro je što je EU odlučno pristupila traženju rešenja za efikasno suočavanje sa posledicama pandemije, pre svega sa ekonomskom krizom. Pozdravljam napore evropskih institucija i država članica EU za traženje zajedničkih rešenja. EU je porodica suverenih država članica sa različitim istorijskim iskustvima, političkom tradicijom i sa vrlo raznolikim kulturnim i jezičkim identitetima. To nas kao zajednicu bogati, ali predstavlja i veliki izazov pri traženju jedinstva i efikasne reakcije na zajednička pitanja.

● Pojedine države članice EU protive se daljem proširenju...

- Mislim da trenutno u EU prevladuje umor od dosadašnjeg širenja. U

Jugoslavija je bila jedno od istorijskih iskustava slovenačkog naroda

mnogim državama članicama nema entuzijazma povodom novog širenja, a u nekim je primetna čak otvorena zadrška. Više puta sam naglasio da je pitanje širenja na zapadni Balkan u stvari prilika. Dosadašnja strategija nije dobra i zato su nam potrebne alternative. Ako ih ne budemo našli, bićemo svedoci velikih zakašnjenja pri priključivanju zapadnog Balkana EU. To bi moglo da ima ozbiljne posledice za mir i bezbednost u regiji. Po mojoj oceni, širenje EU državama zapadnog Balkana jeste prvorazredno geopolitičko i strateško pitanje sa vidika stabilne, bezbedne i uspešne budućnosti EU. Na regiju treba gledati kao na celinu, a pritom adekvatnu pažnju treba posvetiti reformama u svakoj državi pojedinačno. Odlaganje procesa širenja EU može da izazove nestabilnost u regiji. Pritom smatram da bi trebalo napraviti razliku između kandidatura Ukrajine i Turske, na jednoj strani, i država zapadnog Balkana, na drugoj. EU bez priključivanja država te regije prosto nije celovita, potpuna.

● Šta kažete na prognoze da će EU doživeti sudbinu Jugoslavije - da će se raspasti?

- Lično spadam među one političare koji iskreno veruju u EU i u njeno još tešnje povezivanje. Brinu me znaci nejedinstva među državama članicama, ali verujem da će Unija i iz ove krize izaći jača i da će imati vidniju ulogu u svetskoj politici.

● Kako danas, 30 godina nakon što ste izašli iz zajedničke države, gledate na Jugoslaviju?

- Jugoslavija je bila jedno od istorijskih iskustava slovenačkog naroda. Slovenke i Slovenci se u ovo vreme sećaju prelomnih događaja od pre tri decenije, koji su utrli put do prvih demokratskih izbora i odluke o nezavisnosti Slovenije. To nije bila odluka protiv Jugoslavije, već za nezavisnu Sloveniju. Za slovenački narod su to važne i vrlo emotivne uspomene. Istorijskom odlukom za nezavisnu državu Slovenci su ostvarili čin pomirenja par ekselans i dokazali da su kao narod dovoljno zreli za donošenje i realizaciju tako važne odluke.

● Kako uspevate da imate dobre odnose sa Rusijom i njenim predsednikom Vladimirom Putinom, a da vam to u EU mnogo ne zameraju?

- Slovenačko-ruski odnosi su tradicionalno dobri i prijateljski, a privredna saradnja je vrlo živa, pri čemu treba uzeti u obzir da Slovenija kao država članica suoblikuje i realizuje zajedničku politiku EU. Uprkos postojećim međunarodnim prilikama, odnosi između dva naroda i između mene i predsednika Putina ostaju dobri. Lično se zalažem za poboljšanje odnosa između EU i Rusije. To zahteva mnogo napora, upornosti i strpljenja na obe strane, kao i razumevanja. Kada je predsednik Putin posetio Sloveniju povodom stogodišnjice Ruske kapelice pod Vršičem, evropski lideri su razumeli da je reč o poseti pijetetne prirode, iako je to ujedno bila i mogućnost za dijalog i razmenu mišljenja. Dijalog je nastavljen nakon nekoliko meseci, na početku 2017. godine, kada sam u nekoliko dana zvanično posetio Berlin, Moskvu i Kijev. To su mali, ali važni koraci, koji doprinose otopljavanju odnosa između Brisela i Moskve. Slovenija u spoljnopolitičkom smislu nije i ne želi da bude između Brisela i Moskve, već je čvrsto u porodici država članica EU i saveza NATO, i tako će i ostati. Kao što sam već jednom rekao, normalizacija odnosa između Rusije i EU bila bi korisna i za države zapadnog Balkana pošto se kod nekih - pa i u slučaju Srbije - pokazuje određena ambivalentnost, pri čemu spoljna politika ide u smeru Brisela, a bezbednosna prema Moskvi. To bi, po mom mišljenju, bilo lakše prihvatiti.

● Da li vam je u odnosu sa SAD možda malo od pomoći to što je Melanija Tramp, supruga predsednika Donalda Trampa, poreklom iz Slovenije?

- Slovenija ima sa SAD odlične, raznovrsne i prijateljske odnose. Sarađujemo na bilateralnom i multilateralnom nivou, kao i u okviru saveza NATO. Saveznici smo. U Sloveniji smo ponosni na to što je prva dama SAD naša rođaka. Njeno poreklo, inače, ne menja zvanične odnose između SAD i Slovenije, a možemo da ga razumemo kao jednu od dodirnih tačaka koja dodatno jača prijateljske odnose među državama. Otvoreno mogu da kažem da je gospođa Tramp vrlo prijatna i ljubazna i da pokazuje znake naklonosti. I Baron, sin američkog predsednika i prve dame, govori slovenački, što je fascinantno.

● Da li ste je upoznali?

- Da, sreli smo se lično, a nekoliko puta smo i telefonom razgovarali. Sećam se da sam nakon pobede na izborima u pisanom obliku čestitao predsedniku Trampu, koji me je zatim pozvao, baš u vreme kada sam bio u zvaničnoj poseti Teheranu. Na kraju našeg razgovora razgovarao sam i sa gospođom Tramp, što me je prijatno iznenadilo. Kasnije smo se sreli u Njujorku, na marginama zasedanja Generalne skupštine Ujedinjenih nacija, na tradicionalnom prijemu koji priređuje američki predsednički par. Susret sa predsednikom Trampom i prvom damom bio je vrlo autentičan i protekao je u opuštenom, prijateljskom raspoloženju. Sećam se da sam se našao u neprijatnoj situaciji kada je gospođa Tramp počela da razgovara sa mnom na slovenačkom, a njen suprug na engleskom. Ne znam da li je na šaljiv način htela malo da naljuti supruga, a ja u jednom trenutku nisam znao kome da izađem u susret. Pokušao sam oboma.

● Za vas kažu da ste autentičan i moderan predsednik. Šta sve mora da poseduje političar 21. veka?

- Različiti ljudi imaju različita očekivanja od političara. Neki više cene tradicionalne pristupe, a drugi savremenije. Iskrenost, poštovanje i prihvatanje različitosti, dijalog i učešće bez isključivanja karakteristike su koje moramo da negujemo i jačamo, bez obzira na vreme.

● Jednom ste rekli: „Čini mi se da u budućim godinama dolazi vreme velikih i nepredvidivih promena.“ Da li vas to plaši?

- Naravno da postoji neka nesigurnost, ali pre svega osećam jaku odgovornost prema narednim generacijama da učinimo sve što je u našoj moći da im - uprkos brojnim promenama - ostavimo svet boljim nego što je bio. To me moramo svi da težimo.




PROFIMEDIA

Našao sam se u neprijatnoj situaciji kad je gospoda Tramp počela da razgovara sa mnom na slovenačkom, a njen suprug na engleskom. U Sloveniji smo ponosni na to što je prva dama SAD naša rodaka

SARADNJA SA SRPSKIM PREDSEDNIKOM

Oko nekih pitanja se ne slažem s Vučićem

● Kakvu saradnju imate sa srpskim predsednikom Aleksandrom Vučićem?

– S predsednikom Vučićem održavam prijateljske odnose. Oko nekih pitanja se naši pogledi razilaze, ali Slovenija je tesni saveznik Srbije na putu u EU. Srpski i slovenački narod su prijateljski narodi koji dele zajedničku istoriju. Između nas nema većih otvorenih pitanja, a dobra saradnja je uspostavljena praktično na svim područjima. Tokom moje poslednje zvanične posete Beogradu predsednik Vučić i ja smo se zauzeli za to da se saradnja nastavi i bogati i ubuduće. Sećam se da nije bilo uvek tako. Prijateljski odnosi i naklonost predsednika Vučića nesumnjivo su dva vrlo dragocena činioca bilateralnih odnosa.

kliping centar Srbije
www.ninamedia.rs

Datum: 29.06.2020
Medij: Sportski žurnal
Rubrika Fudbal
Autori: Redakcija
Teme: Migracije; Migranti/azilanti
Naslov: Fudbalom zadržavaju migrante

Napomena:
Površina: 113

Strana: 8



ОДРЖАНА КОНФЕРЕНЦИЈА ФУДБАЛСКОГ САВЕЗА БиХ У БИХАЋУ

Фудбалом задржавају мигранте

У организацији Фудбалског савеза БиХ у Бихаћу је одржана Конференција посвећена интеграцији миграната кроз фудбал. Скуп је пригодним говором отворио **Елмир Пилав**, извршни директор Сектора за спорт ФС БиХ који је између осталог рекао:

– Осим наше жеље да укључимо мигранте у друштво и олакшамо им тешку ситуацију у којој су се нашли, желимо да омогућимо, пре свега оним најмлађим, да се региструју у локалне клубове и играју фудбал. Пројекат „Интеграције миграната кроз фудбал" који је одобрен од стране УЕФА, подељен је у две фазе. Прва се тиче организације догађаја у камповима, а друга је укључивање у клубове и на тај начин овај пројекат може донети бенефите на дуже стазе.

Водитељ пројекта **Џенан Ђипа** је присутнима презентовао ову иницијативу Фудбалског савеза БиХ.

– Примарни циљ нам је интегрисати мигранте у друштво, те ћемо учинити све да им олакшамо живот у камповима користећи популарност фудбала. Идеја нам је да организујемо турнире, тренинге и различите радионице које се тичу фер-плаја, суђења, забавног фудбала за децу итд. У камповима „Борићи", „Бира" и „Седра" које смо обишли има простора да организујемо све што смо планирали – рекао је **Ђипа**.

Представница ИОМ (Међународна организација за миграције) **Кристина Шешлија** је говорила о правно-административним и сигурносним аспектима који се тичу имплементације пројекта. Позиву на конференцију су се одазвали представници градских управа Бихаћа и Цазина, МУП-а Унско-санског кантона, Спортског савеза УСК, Фудбалског савеза савеза УСК, удружења фудбалски судија и инструктора УСК, те клубова Јединство, ОФК Бихаћ, и Крајишник.

С. Б.

kliping centar Srbije
www.ninamedia.rs

Datum: 28.06.2020
Medij: RT Vojvodina 1
Emisija: Vojvođanski dnevnik
Autori: Redakcija
Teme: Izbeglice iz EX Jugoslavije

	Početak	Trajanje
Emisija	28.06.2020 22:00:00	35:00
Prilog	28.06.2020 22:10:00	3:20

Naslov: Stanovi za izbeglice

422

Pre petnaestak godina, italijanska Vlada finansirala je projekat Habitat - stambenog zbrinjavanja izbeglih lica u Srbiji, zahvaljujući kojem je izgrađeno više stotina stanova u nekoliko lokalnih samouprava, među njima i u naselju Banovci - Dunav. Stanovi su izgrađeni s mogućnošću zakupa i otkupa. ...Međutim, deo o otkupu je u međuvremenu otpisan kao mogućnost i veliki broj korisnika stanova praktično ne zna na čemu je.

Datum: 29.06.2020
Medij: Politika
Rubrika Beogradska hronika
Autori: A. B.
Teme: Izbeglice iz EX Jugoslavije

Napomena:
Površina: 76



Naslov: Pomoć izbeglicama i interno raseljenima

Помоћ избеглицама и интерно расељенима

Избеглице и интерно расељене особе добиле су нову шансу да се скуће пошто је Секретаријат за социјалну заштиту расписао јавне позиве за стварање или побољшање услова њиховог становања. Биће омогућен откуп 15 сеоских кућа за избеглице и то у складу са Регионалним стамбеним програмом у оквиру којег се по породичном домаћинству даје 9.500 евра за откуп сеоске куће, а 1.500 евра за додатну помоћ у виду пакета грађевинског материјала за поправку или адаптацију. Други јавни позив односи се на помоћ интерно расељенима при откупу 11 сеоских кућа или друге одговарајуће непокретности за становање. Биће додељено 1.300.000 динара за откуп куће, а 200.000 динара као подршка за куповину грађевинског материјала за поправку или адаптацију тог објекта.

Избеглице којима је потребна помоћ да заврше или адаптирају неусловну зграду могу добити од 184.000 до 550.000 динара који се додељују у оквиру трећег расписаног позива.

А. В.

kliping centar Srbije
www.ninamedia.rs

Datum: 29.06.2020
Medij: Prva televizija
Emisija: Jutro sa Jovanom i Srđanom
Autori: Redakcija
Teme: Migranti/azilanti

	Početak	Trajanje
Emisija	29.06.2020 06:55:00	305:00
Prilog	29.06.2020 07:42:00	2:50

Naslov: Krijumčarenje migranata

Spiker:

Nedavno je Pogranična policija pronašla novi tunel koji je iskopan ispod ograde sa našom zemljom. Pretpostavka je da se njime krijumčare migranti. Ali za razliku od prethodna tri, u blizini Jasad Haloma i Morahaloma, ovaj je pronađen kod mesta Kaćmar, odnosno odmah sa druge strane ograde u odnosu na selo Riđica u somborskoj opštini. Kakav je suživot Riđičana sa migrantima i kako je uopšte moguće iskopati jedan tunel pored toliko čuvara, to je proveravao naš Dejan Bajić.

Dejan Bajić, reporter:

Pre nekoliko dana mađarski pogranični organi pronašli su i 4. tunel za krijumčarenje migranata ispod ove dvorede ograde na samoj granici Srbije i Mađarske. Za razliku od prethodna tri, ovaj tunel nalazi se nedaleko od mesta Riđica, odnosno mesta Kaćmar na mađarskoj strani. Kako migranti uopšte kopaju tunele, to nikome nije jasno. Ekipa Prve televizije zadržala se kod ograde svega desetak minuta. Za to su naišle tri patrole mađarske policije koje odmah upozoravaju na udaljavanje. Tako da se pretpostavlja da migranti te rupe i tunele verovatno kopaju noću ili imaju podršku od nekoga od lokalnog stanovništva.

Sagovornik:

Verujte mi da, da, treba dosta vremena da se takav kanal ili rupa iskopa. To se verovatno, već duže vremena kopalo. Tako da, verovanto je njihova prisutnost tu duže vreme, kao što jeste.

Reporter:

Žitelji Riđice isključuju mogućnost da bilo ko od lokalnog stanovništva pomaže migrantima pri ilegalnim prelascima. Ali kako neko iskopa 24 metra tunela koji se nalaze na dva metra dubine, prečnika 80x50cm, niko ne ume da objasni. Ono što je simptomatično, jeste da migranti i u ovo selo ponovo svraćaju, pa i u privatne kuće.

Sagovornik 2:

Meni su bili ušli, svetlo u hodniku je bilo uveče kad sam išao u selo, bilo ejs vetlo u hodniku i njih dvojica su ušla. Valjda su pitali gde je Autobuska stanica. ja nisam bio kući, ali moji roditelji su bili. Oko možda 22h.

Reporter:

I kako je to izgledalo?

Sagovornik 2:

Pa, moji su bili šokirani kad su im uveče ušli u kuću, Šokirali su se, šta će.

Sagovornik:

U zadnje vreme primetno je da ih je sve više. Znači, baš u zadnjih desetak dana.

Reporter:

Znači, ponovo su počeli posle onog vanrednog stanja da pokušavaju da se prebace u Mađarsku?

Sagovornik:

Tako je. Sve ih je više. Tako je.

Reporter:

Migranti se i po Riđici kreću uglavnom noću, pa ih ne zatičemo na ulici. Za sada većih incidenata nema. nakon nedavno otkrivenog tunela u blizini ograde kod Kaćmara i ovog mirnog mesta u somborskoj opštini, primetno je da mađarska policija neprestano patrolira uz ogradu. Ne zna se koliko je migranata prokrijumčareno kroz poslednji otkriveni tunel, ali je činjenica, da za kopanje takvog tunela treba mnogo truda. Kako oni neprimetno kopaju takve tunele, ostaje misterija.

Datum: 30.06.2020
Medij: Blic
Rubrika Hronika
Autori: MILJANA VRANIĆ
Teme: Migranti/azilanti
Naslov: Deca i žene najčešće žrtve trgovine ljuDima

Napomena:
Površina: 607

Strana: 16



Izveštaj Stejt departmenta o modernom ropstvu u Srbiji

DECA I ŽENE NAJČEŠĆE ŽRTVE TRGOVINE LJUDIMA



36
žrtava otkriveno u 2019. godini

23
žrtve podvrgnute su seksualnom eksploatisanju

Maloletnici, žene, muškarci spremni da rade u inostranstvu najčešće su žrtve trgovine ljudima u Srbiji, ukazalo je istraživanje Stejt departmenta o modernom ropstvu na teritoriji Balkana.

MILJANA VRANIĆ

Stejt department nedavno je objavio istraživanje o borbi protiv trgovine ljudima širom sveta u 2019. godini. U delu posvećenom Balkanu, odnosno Srbiji, istraživanje je ukazalo na to da se i dalje u našoj zemlji malo govori o ovom problemu, ali da državne institucije čine značajne napore kako bi se moderno ropstvo u Srbiji iskorenilo.

Kao najvažnija stavka u borbi protiv trgovine ljudima, u ovom izveštaju navodi se povećano krivično gonjenje, ali i osposobljavanje prihvatilišta za hitan smeštaj žrtava.

ŽRTVE

Analiza Stejt departmenta pokazuje da su od 36 identifikovanih (u 2019. godini) najčešće deca bila žrtve trgovine ljudima, zatim žene i na kraju muškarci. Seksualna eksploatacija prva je na neslavnoj listi, o čemu govore i podaci da je od ukupnog broja identifikovanih žrtava čak njih 23 bilo podvrgnuto seksualnom eksploatisanju.

– Prethodnu 2019. godinu obeležio je rekordno nizak broj identifikovanih žrtava trgovine ljudima u Srbiji – samo 36 (u poređenju sa 76 u 2018. godini). Nažalost, to ne znači da nas je prošle godine ova pošast zaobišla, već da je sistem negde zakazao. Dokaz za to je činjenica da je broj identifikovanih žrtava trgovine ljudima širom Evrope porastao je za gotovo polovinu između 2015. i 2018. godine – naveli su iz nevladine organizacije posvećenoj iskorenjivanju svih oblika trgovine ljudima "Astra" za "Blic".

ŽRTVA

Većina žrtava nađe se u lancima trgovine ljudima zavedena lažnim ponudama za posao.

SUĐENJA

Naša država je procesuirala tokom prošle godine 47 optuženih, što je za polovinu više nego u 2018. kada je procesuirano njih 20. Od početka tekuće godine, prema podacima "Astrinog" tima, identifikovano je 22 žrtve trgovine ljudima, dok podaci ostalih aktera za sada nisu poznati.

– Od početka krize Covid 19 u Srbiji, broj poziva putem ASTRA SOS telefona povećan je za 71 odsto. Iako su razlozi za takvo povećanje možda višestruki, jedan od njih jeste taj što žrtve više nemaju mogućnost dolaska u kancelariju "Astre", pa ih češće zovu. I žrtve su, kao i drugi, pod većim stresom tokom pandemije – naveli su iz ove organizacije.

Za ovo krivično delo propisane su kazne koje se kreću od dve do 12 godina zatvora kada je žrtva odrasla osoba, a pet do 12 godina kada su u pitanju maloletnici.

Iz "Astre" navode je glavni problem to što krivični postupci traju predugo što dodatno retraumatizuje žrtvu.

– Kaznena politika je blaga, propisane kazne su u visini propisanog zakonskog minimuma i često tokom sudskih procesa dolazi do sporazumnog preinačenja krivičnog dela trgovina ljudima u delo posredovanje u vršenju prostitucije, koje automatski vuče niže kazne i diskredituje žrtvu. Pored toga, retko koja žrtva dobija status posebno osetljivog svedoka, čak i ako je u pitanju maloletna osoba, da bi na taj način tokom sudskog procesa bila pošteđena direktnog susreta sa počiniocem (trgovcem) ili izlaganja javnosti – naveli su iz ove organizacije za "Blic".

PROFIL ŽRTAVA TRGOVINE LJUDIMA

→ Iskorišćavanje domaćih i stranih državljana u Srbiji, ali i eksploatacija žrtava iz Srbije u inostranstvu
→ Najčešće se žene iz Srbije eksploatišu u susednim zemljama kao što su Austrija, Nemačka, Italija, Turska
→ Muškarci se najčešće eksploatišu za prinudni rad (građevina) i to u Austriji, Belgiji, Hrvatskoj, Francuskoj, Nemačkoj, Italiji, Ujedinjenim Arapskim Emiratima
→ Trgovci ljudima decu iz Srbije, posebno romske nacionalnosti, u zemlji seksualno eksploatišu, iskorišćavaju za prinudni rad, prisilno prosjačenje i vršenje sitnih krivičnih dela
→ Strane žrtve identifikovane u Srbiji su iz Albanije, Kameruna, Danske, Malija, Nigerije i Pakistana. Hiljade migranata i izbeglica sa Bliskog istoka, iz Afrike i Azije koji prolaze kroz Srbiju ili su zaglavljeni u Srbiji

PREVENCIJA

Najbolji vid prevencije trgovine ljudima, kako navode iz ove organizacije, jeste informisanost.

– Istina je da postoje ranjive grupe koje su izloženije riziku, kao i da su siromaštvo i pripadnost određenim društvenim grupama faktori rizika, ali podaci govore da žrtve trgovine ljudima dolaze iz svih slojeva, da mogu biti bilo koje nacionalnosti, roda/pola, nivoa obrazovanja... – naveli su iz ove organizacije za "Blic".

Većina žrtava nađe se u lancima trgovine ljudima tako što je zavedena lažnim ponudama za posao. Dakle, iz te perspektive najbitnije je informisati se kako da prepoznate lažni oglas za posao ili bar kako i uz čiju pomoć da proverite da li je neki oglas za posao lažan. ■

kliping centar Srbije
www.ninamedia.rs

Datum: 30.06.2020
Medij: Dnevnik
Rubrika Društvo
Autori: B. O.
Teme: Migranti/azilanti
Naslov: Obeshrabriti pisce mrziteljskih poruka

Napomena:
Površina: 156

Strana: 7



ОМБУДСМАН О ГРАФИТИМА МРЖЊЕ ПРОТИВ МИГРАНАТА

Обесхрабрити писце мрзитељских порука



Свој идентитет и дух наше друштво, по мишљењу Покрајинског омбудсмана, на најбољи начин може да чува само ако је велико у солидарности са свим невољницима и јасно и одлучно у осуди говора мржње.

Омбудсман, стога, позива комуналне службе да графит мржње против миграната, који је за викенд освануо на једној од зграда у новосадском насељу Грбавица, уклоне у најкраћем року.

У мултиетничкој Војводини и Републици Србији нема места за било коју врсту дискриминације, поручио је покрајински заштитник грађана – омбудсман поводом исписивања антимигрантског графита.

Најоштрије осуђујући исписивање графита мржње, Покрајински омбудсман подржава надлежне органе у њиховом раду да писце графита брзо идентификују и предузму све активности везане за поступање и у превентивном смислу.

У исто време омбудсман са забринутошћу констатује да су се графити, уперени против миграната, и раније исписивали у Новом Саду. Град који се толико поноси својом мултуикуралношћу и толеранцијом мора, по мишљењу војвођанског омбудсмана, и даље да континуирано обесхрабрује писце мрзитељских, дискриминаторских порука и да свима који су се из овог или оног разлога у њему нашли пожели добродошлицу, упути речи подршке и пружи несебичну помоћ.

Б. О.

Datum: 30.06.2020
Medij: Danas
Rubrika Ekonomija
Autori: E. D.
Teme: Povratnici
Naslov: Prava šansa je u udruživanju

Napomena:
Površina: 219

Strana: 16



Ministar Krkobabić ukazao povratnicima iz inostranstva na isplativost lovnog turizma

Prava šansa je u udruživanju

Beograd - Kopredsednici Nacionalnog tima za preporod sela Srbije, ministar Milan Krkobabić i akademik Dragan Škorić, odgovarajući na pitanja povratnika iz inostranstva u šta da ulože svoj novac, ističu da je lovni turizam i farmski uzgoj divljači isplativ posao.

- Činjenica da je Srbija na svetskoj mapi lovišta zanimljiva destinacija a da je sada prihod od lovaca-turista manji za sedam do osam puta nego pre 30 ili 40 godina, jasno ukazuje da postoje veliki neiskorišćeni potencijali u farmskom uzgoju divljači i lovnom turizmu. Potrebno je da država znatno smanji uslov za registraciju lovišta, koji sada iznosi 2.000 hektara i da istovremeno poveća podsticaje za uzgoj zečeva, fazana i druge divljači. I, pre svega, za formiranje lovišta da daje u zakup na duži vremenski period neiskorišćeno državno zemljište - rekao je ministar Krkobabić.



Foto: RETAPHOTOVI ANA SRBIJE

On je ukazao da je posebna šansa u uzgoju jelena lopatara, čije meso važi za najkvalitetnije na svetu, a prerađevine višestruko povećavaju zaradu.

- U Srbiji, zbog oštrih veterinarskih propisa, ne postoji nijedna privatna farma za odgoj te najisplativije vrste jelena. Jedinu pravu šansu u ozbiljnoj i profitabilnoj utakmici lovnog turizma, poljoprivredna gazdinstva imaće samo ako se udruže! Računamo na iskustvo, energiju i nesporni preduzetnički duh naših povratnika - objasnio je Krkobabić i dodao da bi i deo propisa koji regulišu tu oblast trebalo izmeniti kako bi se podstaklo ulaganje u lovišta i uzgoj divljači.

E. D.

kliping centar Srbije
www.ninamedia.rs

Datum: 30.06.2020
Medij: Večernje novosti
Rubrika Hronika
Autori: S. K.
Teme: Izbeglice iz EX Jugoslavije

Napomena:
Površina: 168

Naslov: Presudio komšiji zbog zemlje

Strana: 10



РАДЕ РУТАЉ НА ПРИПРЕМНОМ РОЧИШТУ ЗА УБИСТВО ЈОВАНА РАДОЈЧЕВИЋА У ИНЂИЈИ 2019.

Пресудио комшији због земље

Дуготрајни судски спор око међе, окончан са петнаест убода ножем

РАДЕ Рутаљ (56), осумњичен за убиство комшије Јована Радојчевића (54) у Улици Стевана Сремца у Инђији, сешће на оптуженичку клупу 3. јула, када ће се одржати припремно рочиште у Вишем суду у Сремској Митровици. Он је оптужен да је 18. септембра прошле године, Радојчевићу, с којим се дуго судио због међе, нанео око 15 убода ножем.

- Откако се Јован доселио у ту кућу, није имао мира. Раде му је стално пребацивао како је његов зид који раздваја плацеве ушао у његов за пола метра. И геометар је излазио на лице места и утврдио да је Јован у праву, али џаба - испричао је дан након страшног злочина један од комшија из ове улице, а онда описао тај стравичан догађај.



СВАЂА Куће Рутаља и Радојичића у Инђији

- Јован је кобног дана изашао из куће да узме нешто из кола и тада га је угледао Раде и напао га. Одмах се свађа претворила у крвави пир. Јован је покушавао да му побегне, а овај је ишао за њим и убадао га ножем - рекао је својевремено за "Новости" Стеван С.

Иначе, породица Радојчевић је кућу у овој улици купила пре четири године, после дугих подстанарских година, након избеглиштва из Хрватске.

За Радета комшије кажу да је преке нарави, али да би овако нешто могао да уради, нико од њих није очекивао.

- Он је био на ратишту, чак је био и рањен. Можда су у питању последице тога - запитале су се комшије у једном тренутку.■

С. К.

kliping centar Srbije
www.ninamedia.rs

Datum: 30.06.2020
Medij: Kurir
Rubrika Društvo
Autori: Redakcija
Teme: Povratnici
Naslov: Vratimo sjaj lovnom turizmu

Napomena:
Površina: 42

Strana: 8



MILAN KRKOBABIĆ

Vratimo sjaj lovnom turizmu



PROMO TEKST: 599367

● Kopredsednici Nacionalnog tima za preporod sela Srbije ministar Milan Krkobabić i akademik Dragan Škorić, odgovarajući na pitanja povratnika iz inostranstva u šta da ulože svoj novac, ističu da je lovni turizam i farmski uzgoj divljači isplativ posao. Ministar Krkobabić posebno naglašava potrebu prilagođavanja propisa u korist domaćina, malih poljoprivrednih gazdinstava, koje će se udružiti.

kliping centar Srbije
www.ninamedia.rs

Datum: 30.06.2020
Medij: Politika
Rubrika Hronika
Autori: Aleksandar Bojović
Teme: Migranti/azilanti

Napomena:
Površina: 570



Naslov: Migranti kopaju tunele da stignu u Evropsku uniju

Strana: 1,9

Мигранти копају тунеле да стигну у Европску унију

стр. 9

Datum: 30.06.2020
Medij: Politika
Rubrika Hronika
Autori: Aleksandar Bojović
Teme: Migranti/azilanti
Napomena:
Površina: 570
Naslov: Migranti kopaju tunele da stignu u Evropsku uniju
Strana: 1,9

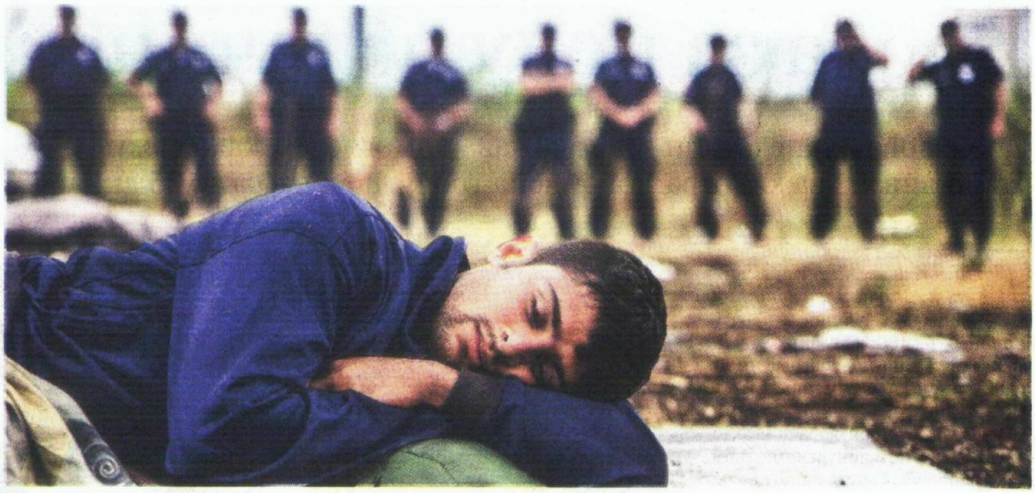

Фото EPA/Zoltan Balogh

Кријумчарење мигранта је интензивније када су мере рестриктивније

Мигранти копају тунеле да стигну у ЕУ

У ископавању подземних пролаза учествују и локални становници

Нови „тренд" илегалног преласка мигранта из Србије у Мађарску је преко тајних подземних тунела између границе две земље. Полиција мађарске Жупаније Бач – Кишкун открила је пре неколико дана подземни тунел који пролази испод граничне ограде, између Србије и Мађарске, у близини места Кађмара. Тунел је дуг 24 метра и налази се на дубини од два метра под земљом.

Пролаз је откривен приликом редовне контроле граничног појаса у том округу. Како се процењује, у прављење овог тунела уложено је много времена и енергије. Почетак тајног пролаза налази се на српској страни, а завршава се на мађарској. Пуковник Шандор Торма саопштио је да је излаз пролаза на мађарској територији 80 пута 50 центиметара. Место је било обезбеђено све док тунел није закопан.

Радош Ђуровић, директор Центра за заштиту и помоћ тражиоцима азила каже за „Политику" да управо због све већег броја ових тајних пролаза, граница између Србије и Мађарске подсећа на ону између Мексика и САД где је тај феномен изражен. Он наглашава да су овакви тунели на нашој граници почели да се појављују пре мање од годину дана и да их је све више.

„Не учествују само мигранти у копању тих пролаза. Укључене су и кријумчарске мреже. То је једна јача криминална структура која организује копање тунела и пребацивање мигранта кроз њих", каже Ђуровић.

Медији у Мађарској пишу да је погранична патрола недавно дуж границе са Србијом наилазила на сличне пролазе кроз које мигранти покушавају да пређу границу. Први такав тунел пронађен је прошле јесени на подручју Чикерије. У јануару је такође откривен тајни пролаз, а почетком јуна пронађен је и тунел у близини места Морахалома. За њега се верује да је откривен пре него што је коришћен. Мађарска полиција је навела да су неки од ових подземних пролаза били добро камуфлирани јер су мигранти улаз и излаз отвора покривали биљкама. Према извештајима мађарске полиције, мигранти свакодневно покушавају да илегално пређу српско-мађарску границу користећи се разним методама.

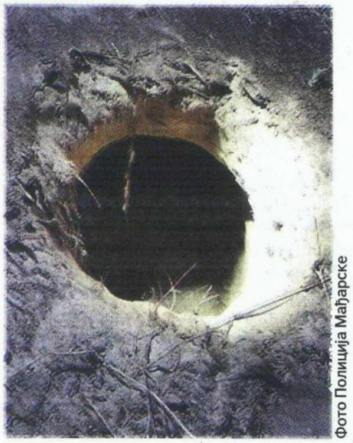

Фото Полиција Мађарске

Један од тајних тунела које је открила мађарска полиција

„То је најзаштићенија граница, а кријумчарење је интензивније када су мере рестриктивније. Како се погоршава ситуација са вирусом корона тако и кријумчарење мигранта добија на снази јер им је то једини начин да успешно пређу границу", додаје Ђуровић.

Наш саговорник наглашава и да мигранти једино на граници са Босном покушавају да на своју руку пређу државну међу. У свим другим околностима у илегалан прелазак укључени су кријумчари.

„Оно што је ново јесте и то да се кријумчарењем не баве само чланови криминалних група који су познати полицији већ се у тај прљави посао укључују и становници пограничних места који раније нису кривично гоњени. То полицији отежава посао разбијања тих група. Наравно, брза и лака зарада је мотив свима који се баве организовањем кријумчарења мигранта", закључује Радош Ђуровић.

Како незванично сазнајемо од саговорника из полиције блиског истрагама оваквих случајева, за успешан прелазак преко једне границе мигранти плаћају до 2.000 евра.

„Цена такозваног успешно организованог преласка од Србије до Италије је од пет до седам хиљада евра. Најчешћа рута је из Србије преко Босне у Хрватску па преко Словеније у Италију. Друга је преко српско-хрватске границе. Људе кријумчаре на различите начине, па и у камионима са цистернама које превозе опасне материје. Изражен је и начин тајног превоза људи преко границе у дуплом дну у гепеку аутомобила. То је велики ризик, јер човек у том скученом простору са мало ваздуха не може дуго да издржи", наглашава наш саговорник.

Припадници Службе за борбу против организованог криминала недавно су ухапсили три особе осумњичене да су као чланови организоване криминалне групе кријумчарили мигранте управо преко најчешће руте – преко Србије, Хрватске и Словеније до Италије. Ова полицијска акција уследила је након вишемесечног предистражног поступка. Истрагом је утврђено да су кријумчари по једном мигранту наплаћивали 1.900 евра за успешан прелазак једне границе. **Александар Бојовић**

kliping centar Srbije
www.ninamedia.rs

Datum: 30.06.2020
Medij: Dnevnik
Rubrika Vojvodina
Autori: Stevo Diklić
Teme: Izbeglice iz EX Jugoslavije
Naslov: Vidovdanska trpeza u Tišminoj Busiji

Napomena:
Površina: 541

Strana: 13



ТИТЕЉАНИ ПОСЛЕ 18 ГОДИНА ДОБИЛИ АСФАЛТНИ ПУТ, ПА ПРОСЛАВИЛИ

Видовданска трпеза у Тишминој Бусији

ТИТЕЛ: Житељи Улице Александра Тишме, популарно званој Бусија у Тителу, прославили су асфалтирање на које су чекали пуних 18 година. Улица је пробијена пре скоро две деценије на локалитету где је раније вађена глина за производњу цигле у тителској циглани. Временом се ту створила депонија за одлагање старих ствари, намештаја, шута...Терен је заравњен али је остао прилично нестабилан за изградњу кућа, која је уследила коју годину по доласку великог броја избеглих и прогнаних лица из Босне и Херцеговине и са подручја Републике Српске Крајине.

Пре 18 година почела је изградња кућа са по две стамбене јединице. Донатори из Немачке за ту намену издвојили су одређена средства, а Општина Тител је обезбедила плацеве. Требало је још да обезбеди струју и пут кроз насеље. Како општина није била у могућности да финансијски изнесе те обавезе, измењен је првобитни план о асфалтном путу, па је направљен ужи и „привремено" покривен бетоном неуједначеног квалитета. Жртвована су и поткровља у свим стамбеним јединицама, трофазна струја и направљени још неки ситнији компромиси.

Убрзо се показало да терен на којем је изграђено насеље није довољно чврст и стабилан па је на појединим кућама било знатних пукотина и оштећења, а највећа оштећења настала су на путу, посебно око половине пута где је одмах у првој години дошло до лома и великог улегнућа. Опет је дошло до „привременог" решења када је на тај део истоварен камион ломљеног асфалта да ублажи последице. Пролазиле су године, низала су се обећања, а привремено постаде стално.

Коначно, ове године донета је одлука да се пут прошири и пресвуче слојем асфалта. Иза обећања и реализације овога посла стао је лично мр Драган Божић, председник општине Тител. Завршетак овог посла одушевио је становнике Бусије који су се удружили да приреде славље, да како ваља уз печење, пиће и колаче, прославе остварење дуго сањаног сна. Позвани су и гости из општине и представници грађевинских фирми који су радили пут. Дејан Гајић, председник МЗ Тител, присутнима је пренео поздраве и честитке председника општине који није био у могућности да присуствује дружењу.

Присутнима се кратким говором обратио Илија Трбојевић Карингтон који је био један од најупорнијих и, како сам каже, најдосаднијих у захтевима општинским органима за реализацију овог посла. Он се захвалио присутнима на одазиву за ово лепо дружење и изразио наду да ће дружење убудуће бити чешће, па и без неких великих повода, да то једноставно буде дружење комшија и пријатеља. Истакао је да је ово само један у низу послова који су пред становницима улице Александра Тишме, од прикључења на гас, до пешачке стазе и канализације. Одличан домаћин дружења био је Милош Гојић који је уз широки осмех дочекивао госте, спремио печење и организовао укућане и комшије око послуживања.

Текст и фото: **Стево Диклић**





Вредни људи

Улица Александра Тишме настањена је људима које је невоља натерала да напусте своје крајеве, родна места, рођаке и пријатеље, посао, своје куће, стоку, њиве... Живот у овој улици започели су у 32 квадратна метра стамбеног простора, али готово свако је доградио толико или више, онеговао воћњак, башту, травњак...Готово сви су запослени на разним пословима, као радници у фабрикама, грађевински радници, продавци, просветни радници, правници, полицајци, медицински радници...Од успешних ђака и студената који су се играли на уској улици Александра Тишме, популарној Бусији, очекује се да се са поносом сећају свога детињства и одрастања, али и да запамте приче својих родитеља о неком лепом другом месту где остадоше њихови корени.

kliping centar Srbije
www.ninamedia.rs

Datum: 30.06.2020
Medij: Dnevnik
Rubrika Svet
Autori: Redakcija
Teme: Migranti/azilanti
Naslov: EU zaboravila na prava migranata

Napomena:
Površina: 179

Strana: 6

ДРАМА НА СРЕДОЗЕМНОМ МОРУ У ВРЕМЕ КОРОНЕ

ЕУ заборавила на права миграната

РИМ: Земље Европске уније намерно не спасавају мигранте у Средоземном мору и користе пандемију ковида 19 да не поштују људска права нити законе који вреде на мору", изјавила је за немачку агенцију ДПА Карола Ракете, а преноси онлајн магазин "Европа данас". Она је постала позната када је прошле године као капетан брода пристала у италијанску луку са 53 миграната које је спасила невладина организација "Си воч" упркос забрани тадашњег италијанског министра унутрашњих послова Матеа Салвинија.



Ситуација промењена нагоре: брод „Си воча"

Ракетеова је оптужила на првом месту Малту, да пушта намерно да људи умру у водама Средоземног мора, како би њихова смрт послужила за одвраћање других миграната који се спремају на пут према Европи. "Чак ни у Италији, иако је промењена влада, ситуација није боља и ништа на спољним границама ЕУ није промењено, ако јесте онда на горе", рекла је Ракетеова. Она је поновила да су људска права универзална, и да закон мора не признаје границе ни пасоше за људе који су у опасности.

За свој гест непослушности према наређењу тадашњег италијанског министра Салвинија, рекла је да "је био знак отпора према структурном расизму земаља ЕУ". Након што је довезла брод са мигрантима у италијанску луку Карола Ракете је била ухапшена па пуштена, да би суд у Италији покренуо истрагу према којој је наредба Салвинија да брод не сме ући у луку, противзаконита. У судском процесу Салвини се позвао на имунитет који има као члан парламента. ■

Турска: Стража спасла 35 миграната

Турска обалска стража саопштила је да је јуче спасила 35 миграната из Егејског мора, са брода који је почео да тоне, као и да је потрага за још четири нестале особе и даље у току, пренела је агенција Ројтерс. Мигранти су из мора спасени око три сата после поноћи у близини малог острва крај обале у провинцији Баликесир на западу Турске. У Турској има око 3.6 милиона миграната из Сирије, што је највећа избегличка популација у једној земљи на свету, а очекује се да ће овај број бити још већи.

kliping centar Srbije
www.ninamedia.rs

Datum: 30.06.2020
Medij: Srpski telegraf
Rubrika Vesti
Autori: SOFIJA AĆIMOVIĆ
Teme: Migracije

Napomena:
Površina: 440

Naslov: Trojni pakt protiv Srbije: Nemci, Bugari i Hrvati

Strana: 6



ČLANICE EVROPSKE UNIJE UDRUŽILE SNAGE PROTIV NAŠE DRŽAVE

Trojni pakt protiv Srbije: Nemci, Bugari i Hrvati


FOTO: TANJUG/AP

Angela Merkel


FOTO: TANJUG/AP

Bojko Borisov


FOTO: TANJUG/AP

Andrej Plenković

Srbija ima spremnih pet poglavlja, ali, uprkos tome, Evropska unija nam tokom hrvatskog predsedavanja nije otvorila nijedno. Rampu su nam postavili Bugari, a vetar u leđa stigao im je od Nemačke i Hrvatske.

Govoreći o razlozima bugarske rampe, premijerka Ana Brnabić izjavila je za Pink televiziju da Bugari s vremena na vreme umeju da zategnu situaciju. Navodeći da Srbija i Bugarska imaju odlične odnose, predsednica Vlade Srbije objasnila je i da vlada Bojka Borisova povremeno potegne pitanje položaja bugarske manjine.

JOVANOVIĆ: HRVATSKA JE MARIONETA NEMAČKE, KOJA SE TRUDI DA NAS NAVEDE DA PRIZNAMO KOSOVO

5
POGLAVLJA SPREMNO ZA OTVARANJE

2
POGLAVLJA SU DOSAD ZATVORENA

- Što je neverovatno. Bugarska pokreće pitanja položaja manjine, a kod njih ne postoje institucije koje se bave problemima nacionalnih manjina - rekla je Brnabićeva.

Karijerni diplomata Zoran Milivojević objašnjava da su razlozi za neotvaranje poglavlja isključivo politički.

- Ne samo Bugari već i Hrvati osporavaju pregovore zbog pitanja njihovih nacionalnih manjina, iako je položaj Srba u tim zemljama daleko nepovoljniji - kaže Milivojević i dodaje da Hrvatska nije preduzela nijedan konkretan korak da se Srbija nađe na diplomatskom stolu.

Ipak, glavni kočničar Srbije na evropskom putu je, po mišljenju našeg sagovornika, Nemačka:

- Nemačka tvrdi veliki pazar i trudi se da nas navede da priznamo Kosovo u što kraćem roku.



BRNABIĆEVA: BUGARI POKREĆU PITANJE MANJINE, A KOD NJIH SE TIME NIKO NE BAVI

35
PREGOVARAČKIH POGLAVLJA IMA SRBIJA

16
POGLAVLJA SMO DOSAD OTVORILI

Vladislav Jovanović, nekadašnji šef diplomatije, mišljenja je da zemlje koje imaju neki otvoren problem sa Srbijom poput Bugarske i Hrvatske pokušavaju da nam to naplate preko pristanka.

- Hrvatska je marioneta Nemačke, nastala je zahvaljujući njoj. Nemački stav prema nama nije menjao kroz istoriju. Bili su među najglasnijim zagovornicima brutalnog rasparčavanja Jugoslavije, pomagali su albanske teroriste, a sada insistiraju na takozvanoj brzoj normalizaciji, što je zapravo zahtev Srbiji da prizna nezavisnost Kosova - smatra Jovanović.

SOFIJA AĆIMOVIĆ



NA JESEN OTVARANJE NOVIH POGLAVLJA

Ministarka zadužena za EU Jadranka Joksimović u izjavi za **Srpski telegraf** očekuje da nova poglavlja budu otvorena na jesen, i to tokom nemačkog predsedavanja EU.

- Priča o tome da nema dovoljno napretka u poglavljima 23 i 24, kao uslovu za otvaranje novih poglavlja, nije do kraja utemeljena u činjenicama. Takozvani non-pejper o napretku u vladavini prava notira značajne aktivnosti, posebno usvajanje medijske strategije koje je veoma značajan deo poglavlja 23 - objašnjava ministarka.

Dodaje da ništa nije sporno kada je u pitanju poglavlje 24:

- U poglavlju 24, koje se tiče azila, borbe protiv organizovanog kriminala, bezbednosti, migracija, preovlađivala je pozitivna ocena. Ali pravi izveštaj o napretku, koji je odložen zbog pandemije, biće objavljen već na jesen, tokom nemačkog predsedavanja, što će biti prilika da države članice na sveobuhvatniji način sagledaju napredak u reformama i da otvorimo i nova poglavlja.

kliping centar Srbije
www.ninamedia.rs

Datum: 30.06.2020
Medij: Narodne novine - Niš
Rubrika Top teme
Autori: Redakcija
Teme: Povratnici
Naslov: CVEĆARSTVO ISPLATIV POSAO U SRBIJI

Napomena:
Površina: 535

Strana: 8



ЦВЕЋАРСТВО ИСПЛАТИВ ПОСАО У СРБИЈИ

СРБИЈА ИМА ПОГОДНЕ ПРИРОДНЕ УСЛОВЕ И ЗА ГАЈЕЊЕ ЦВЕЋА

У прилог томе говори чињеница да Србија, уз Француску, има најквалитетније руже на европском тржишту, наводи се у саопштењу из Националног тима за препород села Србије

Захваљујући тражњи током целе године, производња цветног и декоративног садног материјала последњих година бележи изразити развој

У 2019. годину Србија је извезла 3.000 тона цвећа и украсног биља у вредности 4, 15 милиона евра, а увезла за 11 милиона евра

Национални тим за препород села Србије поручио је повратницима и другим заинтересованим грађанима да улагање у цвећарство може да буде врло исплативо.

Они истичу да би производња цвећа могла да има значајно место у повећању привредне активности Србије, јер наша земља располаже погодним природним условима. У прилог томе говори чињеница да Србија, уз Француску, има најквалитетније руже на европском тржишту, наводи се у саопштењу.

Гајење цвећа је високоинтезивна производња, која не захтева велике површине, али битан предуслов су знање и организација укупне производње и продаје. Захваљујући тражњи током целе године, производња цветног и декоративног садног материјала последњих година бележи изразити развој. Приметан је све већи интерес појединаца за производњу цвећа на мањим поседима у оквиру својих породичних домаћинстава, објављено је на сајту Бизнис.рс

Обим годишње производње износи око 2.500 тона и не подмирује потребе домаћег тржишта. Индустрија цвећа у свету је грана у којој трговинска размена износи око 200 милијарди долара, са стопом раста и до 10 процената, истичу представници Националног тима.



У 2019. годину Србија је извезла 3.000 тона цвећа и украсног биља у вредности 4, 15 милиона евра, а увезла за 11 милиона евра.

Министар Милан Кркобабић посебно је тада нагласио да су повећање производње цвећа, смањење увоза и удруживање императиви и у тој привредној грани.

"Чињеница да је Србија прошле године платила седам милиона долара за увоз цвећа које могу да произведу удружени домаћини у Србији, уз примену домаће науке, велики је мотив да се боље организујемо, подигнемо производњу и уштедимо велики новац који дајемо за увоз цвећа. Произвођачи цвећа, као и сви други пољопривредници у Србији, ће постићи повољнији, жељени резултат само ако се удруже", рекао је Кркобабић, .

Производња цвећа у Србији је концентрисана око већих градова и њом се бави око 2.125 газдинстава на укупној површини од 382, 24 хектара. Доминира производња расада сезонског цвећа, као и производња неких врста погодних за резани цвет- руже, хризантеме, љиљани, гладиоле, кале.

На отвореном пољу, најзаступљенија је производња ружа, гладиола, хризантема, кала и љиљана. Површине под овим културама из године у године варирају. Највеће површине заузимају руже, док су остале културе заступљене у много мањем проценту.

Национални тим за препород села Србије позива повратнике и друге заинтересоване грађане да улажу у цвећарство, оснују пољопривредно газдинство, а затим се удруже у специјализоване цвећарске задруге и конкуришу за подстицајна средства у оквиру пројекта обнове задругарства "500 задруга у 500 села".



ЦВЕЋЕ СЕ МОЖЕ ГАЈИТИ У СРБИЈИ, НЕМА ПОТРЕБЕ ЗА ТОЛИКИМ УВОЗОМ:производња у коју се лако улази

kliping centar Srbije
www.ninamedia.rs

Politika:
Afera oko lečenja i smrti dr Lazića.
RIK prelazi na elektronske sednice zbog opasnosti od zaraze.
Borba za cenu oblačinske višnje.
Brazil poligon za testitanje vakcine.
Migranti kopaju tunele da stignu u EU.
Nemačka zaoštrava stav prema politici SAD.
Maske obavezne u zatvorenom prostoru. Mere se odnose na banke,pošte,gradski prevoz i tržne centre.
Kosovski dijalog na dva koloseka.
Od sutra nova pravila za ulazak u Grčku.
Informer:
Srbin heroj u Nemačkoj.
Đilasovci priželjkuju da Vučić umre od korone.
Grci mrcvare srpske turiste.
Srpski telegraf:
Šok Nestorovića:Ne testiramo,idemo na kolektivni imunitet.
Lekari nemarom ubili dr Lazu.
Blic donosi dodatak Zdrav život.
Blic:
Imunitet na koronu steklo 6,4 posto građana.
Trinkijeri napušta Partizan.
Kurir:
Dr Stevanović upozorava da i mladi mogu teško da obole.
Jorgovanka u trci za premijera,odmah iza Ane Brnabić.
Alo:
Nestorović:Koronu će spržiti vrućina.
Večernje novosti:
Petko je slutio da je kraj.
Promene u KK Partizan.
Sportski žurnal:
Ana Brnabić i Darija Kisić Tepavčević:Ne napadajte Đokovića,nije kriv.
Žurnalova analiza promena tržišne cene fudbalera Crvene zvezde i Partizana.