Datum: 01.05.2020
Medij: RTS1
Emisija: Jutarnji dnevnik/RTS
Autori: Redakcija
Teme: Izbeglice iz EX Jugoslavije

	Početak	Trajanje
Emisija	01.05.2020 08:00:00	60:00
Prilog	01.05.2020 08:24:00	2:48

Naslov: Godišnjica akcije "Bljesak"

Spiker

A pre 25 godina na današnji dan oružane snage Hrvatske u akciji „Bljesak" s područija Zapadne Slavonije za 30-tak sati proterali su Srbe iz tadašnje srpske krajine, u akciji je ubijeno ili nestalo 283-troje ljudi među njima 56 žena i osmoro dece. Proterani Srbi dve i po decenije kasnije prisećaju se tog dana.

Reporter

U akciji hrvatske vojske i policije koja je trajala 33 sata učestvovalo je oko 16.000 hrvatskih vojnika i policajaca. Iako je ovo područije bilo pod zaštitom UN niko nije pritekao u pomoć napadnutim Srbima, sa vekovnih ognjišta proterano je 15.000 koji su spas potražili u Republici Srpskoj i Srbiji. U koloni je bila i četvoročlana porodica Stupar iz Okučana.

Drago Stupar, iz Novog Sada

Bilo je pakleno to jutro nikad se zaboraviti ne može u životu. To su bile granate, sipale su da se ni civili nisu birali. Žrtve su padale na sve strane i mladi i stari i deca, znači nisu birali niti su koga žalili toga dana.

Reporter

Najveći broj izbeglih Srba spas je potražio u Vojvodini. Tih teških dana priseća se i Nada Bibić koja je u „Bljesku" 1995. izbegla iz Okučana sa porodicom,

Nada Bibić, Elemir kod Zrenjanina

Bilo je jako teško zato što nismo imali nikakvih sredstava morali smo da idemo u nadnicu naročito i ja, ali deca su mala bila, ostavljala sam ih po ceo dan same, iz dana u dan, ne samo iz dana u dan nego godinama je to tako trajalo.

Reporter

Izbeglim Srbima iz Hrvatske najpre je trebalo obezbediti krov nad glavom, a zatim ekonomskih ih osnažiti, zato je 2006.godine Pokrajinska vlada osnovala Fond za pružanje pomoći ovoj populaciji stanovništva.

Dušan Ćutilo, direktor Fonda za pružanje pomoći izbeglim, prognanim i raseljenim licima

Od svog osnivanja do danas Fond je kroz programe stambenog zbrinjavanja obezbedio pomoć za oko 1300 porodica od toga za 500 porodica kupovinom seoske kuće sa okućnicim i za nekih 800 porodica pomoć u građevinskom materijalu.

Đorđe Milićević, podpredsednik Pokrajinske vlade

Usled pojave epidemije izazvane kovidom 19 takođe smo urgentno reagovali u odnosu na pomoć ovoj populaciji i socijalno najugroženijim porodicama iz ove populacije je Pokrajinska vlada opredelila 1500 paketa prehrambenih i higijeniskih proizvoda.

Reporter

Pre rata na područiju Zapadne Slavonije živelo je oko 70.000 Srba, a prema podacima Veritasa vratilo se tek 1500 uglavnom starijih lica.

Spiker

I na kraju ukratko o vremenu. Prvi dan praznika u Srbiji oblačan, mestimično s kišom ili s pljuskovima s grmljevinom temperatura do 25 stepeni. Vi ste pratili Jutarnji dnevnik ostanite uz naš Jutarnji program. Hvala vam na pažnji.

Datum: 03.05.2020
Medij: RTS1
Emisija: Jutarnji program/RTS
Autori: Redakcija
Teme: Komesarijat za izbeglice Republike Srbije

	Početak	Trajanje
Emisija	03.05.2020 06:00:00	300:00
Prilog	03.05.2020 07:23:00	6:21

Naslov: Gost Ilija Todorov, general-major Vojske Srbije

Voditelj:

Kada ministra odbrane poslednjih nedelja pitate gde je sve vojska raspoređena tokom epidemije, on kaže svuda, i na granicama i pred bolnicama, i u gerontološkim centrima, i čuvaju i dezinfikuju i brane. Kako su se u novim zadacima snašli pitamo general-majora Iliju Todorova zamenika komandanta Združene operativne komande Generalštaba Vojske Srbije i člana tima Vojske Srbije za pružanje podrške civilnim vlastima u suzbijanju virusne infekcije. Dobro jutro, hvala što ste sagovornik jutarnjeg programa. Najpre da pojasnimo šta je to svuda, gde je sve vojska angažovana od početka epidemije.

General-major Ilija Todorov, Vojska Srbije:

Dobro jutro vama i dobro jutro gledaocima. Pa, pre svega, da bih odgovorio na ovo pitanje moram da vam nam jedan neposredan način objasnim kako funkcioniše vojska u ovaj situaciji. Vojska i Generalštab neprekidno 365 dana u godini 24 sata prate stanje kada je u pitanju treća misija odnosno vanredne situacije i mi smo na vezi sa Republičkim štabom za vanredne situacije maltene non-stop. Shodno ovoj nastaloj situaciji Generalštab je od samog početka se uključio u procenu i analizu pandemije i na taj način pripremao se za realizaciju ovih zadataka koji su usledili. Načelnik Generalštaba je na čelu tima za komandovanje i koordinaciju ovim aktivnostima, a tako isto na operativnom i taktičkom nivou postoje timovi na čijem čelu su najodgovorniji oficiri u svojim sastavima.

Voditelj:

A gde su sve vojnici, gde su sve pripadnici Vojske?

General-major Ilija Todorov, Vojska Srbije:

Vojnici se nalaze na maltene svim zadacima na mnogim lokacijama i jedna od prvih takvih aktivnosti bilo je faktički obezbeđenje javnih objekata od 16.marta u Beogradu, Novom Sadu, Nišu, Pančevu, Kragujevcu, da bismo evo danas imali recimo obezbeđenje 49 zdravstvenih ustanova u 23 naša grada, vršimo obezbeđenje i kontrolu 149 socijalnih ustanova u preko 50 gradov, i mesta. Jedno vreme je to bilo 153. Zatim dajemo podršku Ministarstvu unutrašnjih poslova na obezbeđenju naših 18 graničnih prelaza. Ono što je posebno važna, angažovani smo u obezbeđenju prihvatnih centara i centara za azil migranata u saradnji sa Komesarijatom za izbeglice, gde se nalazi preko 8.000 izbeglica.

Voditelj:

I sve su to 24-časovna praktična zaduženja, što znači ili što ostavlja pitanje da li ima dovoljno vojske i da li ima dovoljno vremena da se vojska bavi onim primarnim zadacima kojima se inače, bavi kad nema epidemije?

General-major Ilija Todorov, Vojska Srbije:

Svakako. Ono što se tiče ovog vašeg pitanja je da shvatimo da smo mi izdvojili potrebne snage i angažujemo dovoljno resursa da odgovare ovim sadašnjim zadacima, ali nismo umanjili naše aktivnosti na realizaciji naših težišnih zadataka kao što je obezbeđenje vazdušnog prostora Republike Srbije, kao što je obezbeđenje kopnene zone bezbednosti, kao što je briga za naših 293 pripadnika u mirovnim misijama, širom sveta, a takođe, i realizacija težišnih oblika obuke. Jedan od njih je i uspešan završetak obuke na rukovanju helikopterom MI-35 na Pasuljanskim livadama, uz normalno poštovanje svih mera zaštite i bezbednosti.

Voditelj:

Mnogo smo toga naučili tokom ove epidemije o ABH0 jedinicama s obzirom na to da smo vratili njihov rad u dezinfekciji i objekata i gradova, jeste li zadovoljni kako su oni odradili posao i kako su se oni snašli?

General-major Ilija Todorov, Vojska Srbije:

Svakako. Mi ne da smo zadovoljni već i ponosni s obzirom da naš 246 bataljon je zajedno u saradnji sa ABHO timovima Ruske Federacije bio angažovan na preko 36 objekata širom naše države u 20 gradova, preko 870 objekata je dezinfikovano, 3.000 kilometara, šta ja znam, već mogu da vam navedem masu tih podataka i normalno je da smo zadovoljni i ponosni na njih.

Voditelj:

A je l smo od, vi zapravo, jeste li mogli od ruskih kolega i od tih ruskih jedinica jel radimo na isti način, radite na isti način, ili je tu bilo stvari koje ste mogli da naučite, da unapredite i da potom i sami primenite?

General-major Ilija Todorov, Vojska Srbije:

Da, ovo je bila prilika da jedni od drugih i naučimo ponešto. Ima različitosti u nekim stvarima, ali suština je ista, radimo po procedurama onako kako su propisane, i to se može videti na terenu da jedni i drugi, rame uz rame izvršavaju te zadatke i mi smo ponosni zahvalni i jednim i drugima, kako to uspešno

radimo.

Voditelj:

Kada su vaši pretpostavljeni zadovoljni vašim radom to čujemo i to, pre svega, vi čujete, a kako znamo da li su građani zadovoljni onim što je vojska uradila i one što je vojska pokazala tokom epidemije, kakva je tu povratna reakcija?

General-major Ilija Todorov, Vojska Srbije:

Pa ja lično mogu da kažem, da su naši građani mogli da vide od prvog dana na svakom mestu, na mnogim objektima širom naše zemlje pripadnike vojske, koji se angažuju neprekidno i Vojska Srbije čini i čini će sve ono što je potrebno za bezbednost naših građana i za uspešan završetak ove zajedničke borbe protiv ovakve jedne, jednog neprijatelja kao što je pandemija.

Voditelj:

Da, i evo za sam kraj sad smo u devetoj nedelji epidemije, kada je reč o angažovanosti vojske u odnosu na početak, da li je sada manje vojnika ili jednak broj i koja je to poruka za sam, za sam kraj, i za pripadnike Vojske, i za građane kojima ta angažovanost vojske znači?

General-major Ilija Todorov, Vojska Srbije:

Vojska se angažuje neprekidno i konstantno u potrebnom broju, preko 1.500 pripadnika vojske se svakodnevno angažuje, i spremni smo da angažujemo dokle god je to potrebno, tako da tu nema potrebe da brinemo uopšte. Mi smo spremni, organizovani i znamo da izvršavamo zadatke u skladu sa smernicama, zadacima, koje smo dobili od predsednika Republike i vrhovnog komandanta gospodina Aleksandra Vučića, vlade Republike i Kriznog štaba Republike Srbije.

Voditelj:

Najlepše vam hvala na gostovanju u jutarnjem programu.

General-major Ilija Todorov, Vojska Srbije:

Hvala i vama.

Datum: 04.05.2020
Medij: Blic
Rubrika Tema dana
Autori: Marko Tašković
Teme: Migranti/azilanti

Napomena:
Površina: 1556

Naslov: HOĆE LI SE POSLE KORONE VLADATI ČVRSTOM RUKOM?

Strana: 6,7



SERIJAL ŽIVOT POSLE KORONE | 6. DEO

Da li će „lek" protiv korone biti teži i od same bolesti, videće se tek po završetku pandemije. Međutim, već sada jasno se nazire da je borba protiv Covid-19 ojačala autoritarne tendencije širom sveta koje bi mogle da, zajedno sa pošasti, suzbiju ljudska prava i slobode i podstaknu još veću ksenofobiju i antimigrantsku politiku.



Epidemija u mnogim zemljama ojačala autoritarne tendencije

ISTINSKI DEMOKRATSKA DRUŠTVA SU HUMANIJA I NUŽNO EFIKASNIJA NA DUŽI ROK, SMATRAJU STRUČNJACI

HOĆE LI SE POSLE KORONE VLADATI ČVRSTOM RUKOM?

MARKO TAŠKOVIĆ

Najveća nevolja čovečanstva od Drugog svetskog rata izazvala je strah neslućenih razmera od nevidljivog neprijatelja. A gde je strah, tu je i pokornost – najplodnije tlo autoritarnih režima kroz istoriju. Hoćemo li se, posle svega, probuditi na sumraku demokratije?

Mere sprečavanja širenja pandemije korone koje sprovode manje-više sve države u svetu zasnovane su, pre svega, na ograničenju kretanja, zabrani okupljanja, blokiranoj privredi i gvozdenoj disciplini. Takav način borbe, nažalost, preti da izazove pored ekonomske i najveću demokratsku recesiju u ovom milenijumu.

Koliko je realna takva opasnost i šta čeka svet nakon pandemije korone, otkrivaju za „Blic" strani i domaći politikolozi, diplomate i sociolozi...

AUTORITARIZAM I KSENOFOBIJA - FILM KOJI VEĆ GLEDAMO

Spoljnopolitički kolumnista "Tajma" i predsednik konsultantske agencije "Eurasia Group" Ijan Bremer ističe za "Blic" da se pred našim očima praktično već dešava jačanje autoritarizma, kao i novi uzlet ksenofobije i populizma, kojima smo svedočili i pre pojave pandemije. Upozorava i da bi na ledima ozbiljne i duboke ekonomske recesije situacija mogla da se dodatno iskomplikuje.

Podseća, međutim, da se način borbe protiv virusa korona razlikuje od države do države.

– Kina je mnogo toga dobro uradila sa rigoroznim karantinom i praćenjem pojedinaca iako je njena vlast na početku zataškavala virus zbog čega sad imamo globalnu epidemiju. Međutim, druge zemlje sličnog uređenja poput Rusije i Irana nisu se pokazale kompetentnim u borbi protiv Covid-19. Slično je i sa demokratijama. Nemačka, Novi Zeland i Južna Koreja su veoma efikasne dok su, recimo, SAD i Velika Britanija znatno manje uspešne – naglašava Bremer.

Pandemijsku opasnost po demokratiju naš sagovornik gleda, najpre, iz ugla uloge koju SAD ima u svetu.

– Sveobuhvatni problem koji nameće autoritarizam ima mnogo više veze sa odustajanjem SAD od pozicije globalnog vođe, što daje veću priliku Kini da pojača uticaj na zemlje koje su očajne. Pogotovo što se ekonomija u Kini obnavlja dok je u SAD i Evropi i dalje blokirana – podvlači Bremer.

Kako kaže, ne smemo zaboraviti da Kina snosi odgovornost za izbijanje pandemije Covid-19 pošto je prvih mesec dana zataškavala virus.

– Vlasti u Kini nisu pomogle ni svom narodu niti međunarodnoj zajednici dok je pet miliona Kineza putovalo van Vuhana od kojih skoro 500.000 u inostranstvo, a biznis je nastavio da funkcioniše kao i obično. Tek kada je Kina shvatila da ima veliki problem, promenila je drastično kurs, ali početni greh za pandemiju je i dalje njen – podseća Bremer.

Ksenofobija i populizam su, dodaje, bili u porastu i kada su ekonomije dobro funkcionisale pre pandemije jer je nejednakost bila velika.

– Treba očekivati da bi na ledima ozbiljne i duboke ekonomske recesije mogle još značajnije da porastu i ksenofobija i populizam. Znatno više ljudi osećaće se kao da je sistem postavljen protiv njih, a to znači više antimigrantskog i protekcionističkog osećanja i podela na nas i njih – apostrofira Bremer.



Treba očekivati da bi na ledima ozbiljne i duboke ekonomske recesije mogli značajnije da porastu i ksenofobija i populizam

IJAN BREMER
KOLUMNISTA "TAJMSA"

USPON „ČVRSTE RUKE" ILI KAD SLOBODA POSTANE LUKSUZ I ŽRTVA

Predsednik američkog Saveta za spoljne odnose i iskusni diplomata Ričard Has, pak, podvlači u svojoj kolumni za „Foreign affeirs magazine" da je malo verovatno da će se svet nakon Covid-19 radikalno razlikovati u odnosu na period pre pandemije. Jer, praktično, mi smo već i pre pandemije svedočili određenoj vrsti sunovrata poznatih, demokratskih vrednosti.

– Svet će biti prepoznatljiv i nakon krize. Smanjena liderska uloga SAD, neuspešna globalna saradnja i nesklad velikih sila karakterisali su međunarodno okruženje i pre pojave korone. To će verovatno biti još izraženije obeležje sveta i nakon korone. Pandemija pustoši otvorene i zatvorene države, bogate i siromašne, Istok i Zapad. Ono što nedostaje je bilo kakav znak smislenog globalnog odgovora. Dokaz za to je i gotovo nebitna uloga Svetske zdravstvene organizacije – apostrofira Has.

Kako kaže, pandemija će samo pojačati otpor prema migrantima i izbeglicama koji je bio vidljiv u velikom delu sveta u poslednjih pet godina.

– Do toga će doći delom zbog rizika od uvoza zaraznih bolesti, a delom i zbog velike nezaposlenosti koja se očekuje pa će društva biti oprezna u prihvatanju stranaca – smatra Has.

VEĆA ULOGA VLASTI U DRUŠTVU

Kriza zbog korone pojačaće demokratsku recesiju koja je evidentna u poslednjih 15 godina, tvrdi iskusni diplomata Ričard Has.
– Biće poziva za veću ulogu vlasti u društvu, bilo da se radi o ograničenju kretanja stanovništva ili pružanju ekonomske pomoći. Mnogi će građanske slobode tretirati kao žrtvu rata, kao luksuz koji je nemoguće dobiti tokom krize. U međuvremenu, pretnje koje predstavljaju antiliberalne države poput Rusije, Severne Koreje i Irana postojaće i kada prođe pandemija. Zapravo, ove zemlje će rasti dok pažnja bude usmerena negde drugde – poručuje Has.

MIR: IDEALAN SLUČAJ ILI SAMO PUKA UTOPIJA?

U idealnom slučaju kriza će izroditi novu posvećenost izgradnji čvršćeg međunarodnog poretka koji je nastao nakon Drugog svetskog rata i doneo mir, prosperitet i de-

kliping centar Srbije
www.ninamedia.rs

Datum: 04.05.2020
Medij: Blic
Rubrika Tema dana
Autori: Marko Tašković
Teme: Migranti/azilanti

Napomena:
Površina: 1556



Naslov: HOĆE LI SE POSLE KORONE VLADATI ČVRSTOM RUKOM?

Strana: 6,7

Borba protiv Covid-19 ojačala je autoritarne tendencije: vodi li to do smanjenja LJUDSKIH PRAVA, SLOBODE i podstiče li ksenofobiju?



Foto: Tanjug AP



VREMENA SU TEŠKA I OPASNA, SLAŽU SE SAGOVORNICI „BLICA"

KARANTIN I DISKRIMINACIJA

Jačanje autoritarnih tendencija već je zabeleženo u pojedinim evropskim državama.
– Već smo videli pojačane karantinske mere protiv romskih zajednica u državama poput Slovačke, Bugarske i Rumunije. Ako veliki broj izbeglica iz Sirije, sa Bliskog istoka i iz Severne Afrike bude ozbiljno zaražen virusom, to će samo stvoriti nepodnošljivu situaciju za njih – ocenjuje Ijan Bremer.



KSENOFOBIJA I POPULIZAM BI TAKOĐE MOGLI DA BUDU U PORASTU

mokratiju tokom gotovo tri četvrtine veka, piše kolumnista „Foreign affeirsa".

– To bi podrazumevalo veću saradnju u praćenju izbijanja zaraznih bolesti i suzbijanju njihovih posledica, kao i veću spremnost za suočavanje sa klimatskim promenama, pomoć migrantima i borbu protiv terorizma. Ali malo je verovatno da će se prošlost ponoviti nakon ove globalne nevolje – kaže Has.

Prema njegovim rečima, SAD trenutno nisu raspoložene da preuzmu vodeću međunarodnu ulogu.

– To je posledica umora koji su izazvala dva duga rata u Avganistanu i Iraku i sve većih potreba kod kuće. Čak i ako pristalice tradicionalne spoljne politike poput bivšeg potpredsednika Džozefa Bajdena pobede na izborima, otpor Kongresa i javnosti biće takav da će sprečiti povratak SAD na vodeću poziciju u svetu. Pritom nijedna druga zemlja, pa ni Kina, nemaju ni želje ni mogućnosti da popune prazninu koju su stvorile SAD – zaključuje Has.

NOVI POREDAK I MOŽE LI ISTORIJA DA SE PONOVI?

Vremena su teška i opasna, slažu se sagovornici „Blica". Sve, kažu, i previše podseća na veliku recesiju 1929. godine.

– Kao posledicu te recesije tridesetih godina 20. veka imali smo autoritarne režime, nacizam, fašizam i Drugi svetski rat. Tek posle tog rata dobili smo države socijalnog blagostanja. Svakako da tokom borbe protiv Covid-19 jačaju autoritarne tendencije, ali i dalje nije poznato kako će se to odraziti na socijalnu podlogu, odnosno kako će ljudi na to da reaguju. To je mač sa dve oštrice pošto društvo može da reaguje poput opruge, što ga više pritiskaš uzvraća komešanjem – kaže za "Blic" predsednik Foruma za strateške studije Instituta društvenih nauka Neven Cvetićanin.

Danas, poredi, ulogu SAD i SSSR nakon Drugog svetskog rata imaju SAD i Kina.

– Kad prode pandemija korone te dve velike sile treba da se dogovore o pravilima međunarodnog poretka. Potrebna nam je nova Jalta kako bi se svet ponovo stabilizovao. Ukoliko ne dođe do sporazuma SAD i Kine, imaćemo pojačane geopolitičke borbe i velikih i malih sila i nastaće opšti haos. U takvim okolnostima sve je nepredvidivo, mogući su i novi autoritarni režimi, ali i revolucije jer socijalna poluga deluje često poput opruge – objašnjava Cvetićanin.

Od SAD i Kine zavisi da li ćemo nakon pandemije imati kao posledicu svet nakon Prvog ili Drugog svetskog rata, ocenjuje naš sagovornik.

– Ili ćemo imati dalju produkciju krize, haosa, porast autoritarnih tendencija i geopolitičke borbe kao nakon Prvog svetskog rata ili će doći do dogovora SAD i Kine u vezi sa funkcionisanjem međunarodnog poretka kao posle Drugog svetskog rata. SAD i Kina odlučuju o tome kao najveće sile koje su antipod i ekonomskog i državnog uređenja i zato će imati uticaja i na uređenje ostatka sveta, Evrope gde smo i mi, Bliskog istoka, centralne Azije – smatra Cvetićanin.

KRIZE RAĐAJU DIKTATURE, ALI...

Predsednik Foruma za međunarodne odnose Evropskog pokreta u Srbiji Ivan Vujačić apostrofira da veliko pitanje odnosa autoritarizma i demokratije treba posmatrati u svetlu raznih kriza koje su se dogodile u nedavnoj prošlosti, od krize evra, preko migracija i stanja u Ukrajini, do trgovinskog rata SAD i Kine.

– Zato je razložno pretpostaviti da će pandemija Covid-19 dalje podstaći izvesne tendencije prema autoritarizmu kao efikasnom načinu rešavanja problema. Ima puno razloga da se tako misli. U istoriji su krize bile osnov za stvaranje bilo desnih autoritarnih režima, bilo levih revolucionarnih režima koji nisu manjkali kada je autoritarnost u pitanju. Najjednostavnije bi bilo odgovoriti sa jednim velikim DA, autoritarnost će ojačati i nametati se kao rešenje širom sveta, a pandemija je idealan oblik krize za širenje autoritarnosti – kaže Vujačić.

Međutim, kako kaže, svet je mnogo složeniji.

– I prethodna i skora istorija nam govori da je autoritarnost uglavnom gubila u sukobu sa demokratskim institucijama – političkih sloboda, ljudskih prava, slobode izražavanja i vladavine prava. Ne samo da su zapadne demokratije pobedile nacizam i fašizam, već su uspele da obnove Evropu. Ta Evropa je kroz svoje integracije postala ne samo ekonomski prosperitetna, već je širom sveta mnogima postala ideal u pogledu načina života i demokratskih institucija. Ne bi trebalo zaboraviti i da se Hladni rat završio padom vladavine komunista u celoj istočnoj Evropi i raspadom SSSR – navodi Vujačić.

Podseća i da su nekadašnje zapadne vrednosti postale univerzalne vrednosti za veliki deo čovečanstva.

– Čak se i autoritarizam u suštini stidi samog sebe, pa se krije iza demokratskih formi – izbora (nameštenih), dirigovane ("pluralističke") debate, parlamenata koji fingiraju sami sebe i tome slično.

> **U istoriji su krize bile osnov za stvaranje bilo desnih autoritarnih režima, bilo levih revolucionarnih režima koji nisu manjkali kada je autoritarnost u pitanju**
>
> IVAN VUJAČIĆ
> FORUM ZA MEĐUNARODNE ODNOSE EVROPSKOG POKRETA U SRBIJI



> **Svakako da tokom borbe protiv Covid-19 jačaju autoritarne tendencije, ali i dalje nije poznato kako će ljudi na to da reaguju. To je mač sa dve oštrice**
>
> NEVEN CVETIĆANIN
> SOCIOLOG

Zato autoritarizam može biti samo u kratkoročnoj ekspanziji – tvrdi Vujačić, koji je od 2002. do 2009. godine bio ambasador naše zemlje u SAD.

Istinski demokratska društva su humanija i privlačnija, ali i nužno efikasnija na duži rok, smatra naš sagovornik.

– Takva društva su sposobna da se samokoriguju, što nije slučaj sa autoritarnim režimima koji su samo kratkoročno uspešni u svakom smislu, a u ekonomskom pogotovu. Jedini pravi izuzetak je Kina koja je u suštini prihvatila azijski model razvoja (Tajvan, Južna Koreja, Japan) uz primesu monopola komunističke partije. Svi dosadašnji azijski primeri su iz autoritarne faze prešli u demokratsku ili da budem precizniji, u fazu koja ima više elemenata demokratije – naglašava Vujačić.

Na kraju, svi autoritarni režimi deluju nesalomivo i večno, dok iznenada ne padnu.

– Sve demokratije izgledaju haotično i krhko, ali tamo gde su uhvatile koren (u jezgru EU, SAD i drugim anglosaksonskim zemljama) opstaju. Zbog toga mislim da će razni tipovi zataškavanja istine o virusu postaviti ozbiljne probleme onima koji su to činili. Autoritarniji režimi su tome više skloni, pa me ne bi začudilo da oni prvi budu na udaru široke kritike ugroženog stanovništva koje je strahovalo za svoj život tokom ove epidemije – zaključuje Vujačić. ■

U novom nastavku sutra čitajte da li će korona još agresivnije podstaći antimigrantsku histeriju u Evropi, hoćemo li u budućnosti živeti u strahu od stranaca i da li ćemo se posle svega probuditi u svetu još ekstremnije diskriminacije



kliping centar Srbije
www.ninamedia.rs

Datum: 04.05.2020
Medij: Dnevnik
Rubrika Novi Sad
Autori: 3. Ml.
Teme: Izbeglice iz EX Jugoslavije; Regionalni program stambenog zbrinjavanja (RHP); Komesarijat

Napomena:
Površina: 290

Naslov: Sledi parterno uređenje i saobraćajnica

Strana: 14



ЗА ИЗБЕГЛИЧКЕ СТАНОВЕ У ЧЕРАТСКОЈ УЛИЦИ У СРЕМСКИМ КАРЛОВЦИМА

Следи партерно уређење и саобраћајница

Општинска управа у Сремским Карловцима расписала је 30. априла конкурс за избор извођача који треба да изгради приступну саобраћајницу и партерно уреди простор око новосаграђених зграда за избеглице, дан након што су будући корисници станова у поменутим стамбеним објектима предали надлежнима петицију којом траже да се тај поступак спроведе у што скорије рок.

Према конкурсној документацији, рок за достављање понуда је 1. јун, када ће приспеле пријаве бити отворене, а десетак дана после тога најкасније треба да буде донета одлука о томе коме ће бити поверен посао. За извођење радова изабрани извођач имаће на располагању 60 дана од званичног увођења у посао.

Шеснаест станова за избеглице у Чератској улици завршено је у јануару. Грађени су у склопу Регионалног стамбеног програма који Комесаријат за избеглице и миграције, заједно с Јединицом за управљање пројектима у јавном сектору и локалним самоуправама, реализује на територији Србије. Њихова изградња финансирана је донаторским парама преко Банке за развој Савета Европе, а по уговору, коштала је 566.653,84 евра.

Обавеза општине у овом случају, осим обезбеђивања пет парцела за градњу, била је и да инфраструктурно опреми плацеве, што је она и урадила, с изузетком изградње саобраћајнице и партерног уређења. На истеку прошле године Комесаријат за избеглице и миграције доделио је Општини 11.413.386,89 динара за тај посао. Из непознатих разлога јавна набавка, иако је одлука о покретању тог поступка донета последњег дана прошле године, није започета све до 30. априла. Пред крај јануара локална самоуправа је поднела захтев за прикључење тих стамбених зграда на водоводну и канализациону мрежу, за чију изградњу је, укључујући и електромрежу, утрошила око 15 милиона динара.

Знајући да је уговором о додели пара за саобраћајницу и партерно уређење предвиђен рок за њихово враћање уколико се не испуни оно због чега су одобрене, будући станари, осим једног, обратили су се петицијом локалној самоуправи не би ли подстакли надлежне на тај последњи корак који их дели од усељења у станове.

Текст и фото: **З. Мл.**

kliping centar Srbije
www.ninamedia.rs

Datum: 04.05.2020
Medij: Večernje novosti
Rubrika Aktuelno
Autori: S. MIŠLJENOVIĆ
Teme: Migranti/azilanti
Naslov: Rusima ne daju u Mostar

Napomena:
Površina: 217

Strana: 11

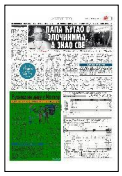

СКАНДАЛОЗАН ПОТЕЗ ФБиХ У ДОБА БОРБЕ СА ЕПИДЕМИЈОМ КОРОНЕ

Русима не дају у Мостар

Хуманитарци Сарајеву нежељена "војна формација"

ПЛАН мостарског клиничког центра, да по узору на бањалучки, и њихове просторије дезинфикује тим руских стручњака, на чекању је до даљег. Ова идеја Драгана Човића, лидера ХДЗ БиХ и председника Парламента БиХ, није се свидела бошњачком корпусу у Сарајеву и долазак руских стручњака је бржебоље блокиран из Сарајева. Блокада је дошла из централе САД а реализована је преко бошњачких кадрова у Савету министара БиХ. У блокади су учествовали министарка спољних послова Бисера Турковић, министар одбране Сифет Поџић. Против ове одлуке није се много ни побунио Фахрудин Радончић, министар безбедности БиХ. Руси су тако из Сарајева окарактерисани као војна формација и добили су "ње" на улазу у БиХ, а где је требало да дођу даураде дезинфекцију здравствених објеката.



Фото ГУ Ваљево

ПОМОЋ Руси са опремом за дезинфекцију, недавно у Ваљеву

Џевад Галијашевић, војни и политички аналитичар, каже за "Новости" да је у САД смишљен план да се блокира долазак стручњака из Русије како би се скренула пажња са две велике афере које дрмају Сарајево, САД и бошњачки политички корпус.

- Федерација БиХ, САД и бошњачки лидери су добили велики шамар од Пакистана који је забранио БиХ да се отарасе око 3.000 миграната из ове земље који се налазе у БиХ. Они нису мигранти већ су безбедносна опасност, али Пакистан је запретио бошњачким политичарима да се не играју са овим питањем. Друга афера је набавка респиратора у ФБиХ, где су милиони нестали преко сумњивих фирми и типова и народ тражи кривца. Због свега овога у Сарајеву и централи САД је осмишљен нови план, а то је да се јавности у Федерацији БиХ сервира прича о неким опасним Русима - каже Галијашевић. ■

С. МИШЉЕНОВИЋ

ЛАЗАНСКИ: У ХУМАНОЈ МИСИЈИ

МИРОСЛАВУ Лазанском, амбасадору Србије у Русији, није јасно због чега није дозвољен улазак у Федерацију БиХ руским стручњацима. Поручује да руска помоћ у време епидемије вирусом корона није мотивисана политичким већ хуманитарним разлозима.

- Јасно је од првог часа да су руски хуманитарци ишли у мисије у земље које су их позвале искључиво из хуманитарних разлога, а не политичких, и тако то треба и гледати. Ако је власт у Мостару, односно део власти на нивоу целе БиХ затражио да руски тим деконтаминира болницу, онда није јасно како други део власти то није одобрио - каже Лазански.

kliping centar Srbije
www.ninamedia.rs

Datum: 04.05.2020
Medij: Večernje novosti
Rubrika Bez naslova
Autori: Bojana Caranović
Teme: Povratnici

Napomena:
Površina: 937

Naslov: APEL POVRATNICIMA DA ULAŽU U ZAVIČAJ

Strana: 19

ПРИМЕРИ УСПЕШНИХ ЗАДРУГА У НАШОЈ ЗЕМЉИ ПОКАЗАЛИ ДА ЈЕ ИСПЛАТИВО ГАЈИТИ ПОВРЋЕ





АПЕЛ ПОВРАТНИЦИМА ДА УЛАЖУ У ЗАВИЧАЈ

Четворочлана породица може да живи од повртарства, поручују наши стручњаци

Удруживање у специјализоване, као и сложене задруге, брже и лакше до пласмана

ПРОИЗВОДЊА поврћа је озбиљан, дугорочан и профитабилан породични комерцијални посао - поручио је министар за регионални развој Милан Кркобабић свим повратницима из иностранства који желе да улажу у своју отаџбину. Он је позвао наше људе који су због пандемије короне морали да се врате у Србију, после деценија рада широм света, да покрену своја газдинства и удруже се у задруге.

Национални тим за препород села је спремио низ препорука и савета у вези са повртарством, воћарством, сортама и локацијама на којима успевају.

Према стручној процени Жарка Илина, професора са Пољопривредног факултета у Новом Саду и члана Националног тима за препород села, вреди улагати у повртарство. Ко - председници тима, министар Милан Кркобабић и академик Драган Шкорић, истичу неопходност удруживања како би мали и средњи произвођачи могли лакше и јефтиније да набављају, а брже и скупље продају своје производе.

- У повртарству постоје велики неискоришћени потенцијали, о чему сведоче подаци - каже Кркобабић. - У Србији повртарске производи 14.000 специјализованих пољопривредних газдинстава, на око 150.000 хектара. Вредност произведеног поврћа прошле године била је 43,7 милијарди динара, што је 8,7 одсто укупне пољопривредне производње.

Како каже, бележимо суфицит у спољнотрговинском билансу - прошлогодишњи извоз повртарских култура од 116 милиона евра већи је од увоза исте године за 18 милиона евра. То је, сматра, доказ да Србија може да буде још већи извозник поврћа.

- Наша земља увози парадајз, црни и бели лук, пасуљ, боранију и кромпир - каже Кркобабић. - У Регистру пољопривредног биља је 41 врста поврћа, с тим што већи економски и привредни значај има око 30 врста. Поштујући принципе смене усева у времену и простору, уз одржавање плодности земљишта и увођење нових технологија гајења, поврће се производи целе године у баштама, на њиви и у различитим облицима и типовима привременог и сталног заштићеног простора.

Како у Националном тиму за препород села Србије поручују повратницима из иностранства и другим заинтересованим, четворочлана породица може да живи од производње поврћа на отвореном, на површини од три до пет хектара земљишта прве или друге класе, са доступним изворм воде за наводњавање, прве до, евентуално, треће класе. Може пристојно да се живи и од 30 до 50 ари пластеника гајени првенствено паприку, парадајз, краставце и диње, са дневним системом грејања.

- У предзимском и зимском периоду се гаји поврће са малим захтевима за услове успевања као што су салата, спанаћ, рукола, празилук - кажу у Националном тиму. - Са 1.300 хектара пластеника лесковачки крај је највећи повртарски центар у Србији. Уважавајући различите географске, климатске и друге услове, у три повртарска региона Србије препоручује се узгајање различитих култура.

У равничарском региону између ријека Дунава, Саве и Тисе успевају: паприка, парадајз, краставац, диње, лубенице, купус, карфиол, броколи, кинески и пекиншки купус, мрква, першун, паштрнак, целер, грашак, боранија, кукуруз шећерац. У Моравском региону, у области реке Мораве са свим притокама, успевају: паприка, парадајз, купусњаче - српски мелез, затим мрква, першун, целер, црна и бела ротква...

У брдско-планинском региону гаје се повртарске врсте које су мање захтевне: салате, спанаћ, першун, паштрнак, бели и црни лук, празилук. У планинским пределима се гаји кромпир, поготову семенски, чији је квалитет неупоредиво бољи у односу на кромпир у осталим регионима.

У брдима салата, у равници паприка и парадајз, на планини кромпир

Национални тим за препород села Србије препоручује повратницима да формирају пољопривредно-повртарско газдинство, затим да се удруже у специјализоване повртарске, а касније и у сложене задруге, чиме вишеструко повећавају шансе за успешно пословање. Председници тима, министар Кркобабић и академик Шкорић, кажу да ниједна препорука није тако ваљана као добар пример.

- Зато наводимо само мали део успешних повртарских задруга из пројекта обнове задругарства "500 задруга у 500 села": "Поље флора" из Кнића која је за годину дана извезла киселог купуса у земље ЕУ вредног 1,3 милиона евра, "Зелена звезда" из села Винарце код Лесковца, чији задругари непрекидно извозе свеже поврће у европске земље - каже Кркобабић. - Веома успешне су и повртарске задруге: "Паприка" из Мартоношу, у општини Кањижа, "Натура балканика" из Шапца, "Бумбари" из Цекавице, као и "Моравац" из Лесковца, "Стари Банат" из Сакуле, Општина Опово... За опширније информације заинтересовани грађани се могу јавити задружним савезима Србије и Војводине и Националном тиму за препород села Србије. ■

Бојана ЦАРАНОВИЋ

ПОСЕТА НАЈУСПЕШНИЈИМА

НАЦИОНАЛНИ тим за препород села ће у сарадњи са задружним савезима Србије и Војводине организовати посету најуспешнијим повртарским задругама, у којима ће приредити стручна саветовања и мале практичне школе задругарства. Да су пољопривредни произвођачи препознали значај пројекта обнове задругарства "500 задруга у 500 села", потврђује чињеница да је 2017. године, пре почетка обнове задругарства, у Србији било 1.100 активних задруга. За последње три године тај број повећан је за 701 новоосновану задругу, што је незабележено у историји задругарства Србије.





И ВОЋЕ УНОСНО

ПРЕМА искуству професора Зорана Кесеровића, породица у Србији може пристојно да живи од два хектара боровнице, од 3,5 до четири хектара малина, од 2,5 до три хектара јагода и трешања. Исто важи и уколико засади купине, јабуке и крушке на пет хектара, или орах, леску, вишњу, шљиву, брескву на површини од 10 хектара. Велика шанса за успех је и у гајењу јагодичастих воћних врста у пластеницима.



Ако се бавите пољопривредом, имате недоумице, питања, дилеме у овим тешким временима, јавите се нашој редакцији на 011-3028258, или на мејл domacinisrbije@novosti.rs.

Пишите нам, јављајте нам како сте унапредили производњу. Поделите са нама своје успешне приче. Пријавите нам своје резултате постигнуте након удруживања у задруге. Предложите рођаке, комшије, пријатеље, који су се истакли у задругарству.

kliping centar Srbije
www.ninamedia.rs

Datum: 04.05.2020
Medij: Danas
Rubrika Dijalog
Autori: Slaviša Lekić
Teme: Izbeglice iz EX Jugoslavije
Naslov: Srbija ne zaboravlja (1)

Napomena:
Površina: 321

Strana: 13



Preneto sa portala Slobodne Evrope

Srbija ne zaboravlja (1)



Slaviša Lekić

SRB & JA

„Je li neko srećan što mora čitav dan svoju ženu da gleda?“, pita Aleksandar Vulin poslovično sluđenog voditelja TV B2, dok ovaj zbunjeno traži pomoć među papirima rasutim ispred sebe, jureći scenarijem predviđeno pitanje koje sledi posle ministrove stupidarije.

„Pa nije“, sav srećan što voditelj nije znao rešenje, slavodobitno odgovora Vulin.

Oliver Jakšić, tako se zove poslovično sluđeni voditelj TV B2, sleđeno gleda čas u Vulina, čas u kameru 1, prstom pogladi venu na levoj slepoočnici i, pre nego što se blago nakašlje, montira svoj čuveni „zbunjeni“ osmeh, nagne se ka Vulinu i gotovo prošapuće:

„A može li neko biti srećan ako skoro ceo dan provede sa u Hagu osuđenim generalom Lazarevićem i, uzgred, od Ministarstva odbrane pravi sigurnu kuću za haške osuđenike?!“

Vulinov pogled prestaje da optrčava studio, patriotsko crvenilo udari mu u facu i dok mu SMB znoj sa čela prekriva oči i dobar deo lica, on ležernim, uvežbanim pokretom iz džepa našivenog na desnoj strani nogavice izvlači minizolju, plod rada naših stručnjaka iz Namenske u Lučanima, ispaljuje je u poslovično sluđenog Jakšića i, dok se delovi voditeljevog tela lepe za zidove studija, a oni manjeg kalibra još plešu u vazduhu, prilazi kameri 1 i hladnokrvno izgovara:

„Idemo na reklame!“

Nije se desilo, naravno.

Sve posle Vulinovog „Pa nije“ odgovora na autopitanje „Je li neko srećan što mora čitav dan svoju ženu da gleda?“, plod je bolesne mašte ovde potpisanog autora.

Dočim su pitanje „Je li neko srećan što mora čitav dan svoju ženu da gleda?“ i odgovor „Pa nije“ plod misaonog sklopa ministra odbrane Vlade Srbije izrečen u direktnom prenosu.

Kad takva jedna budala, u istom danu kad je gostovao na TV B2, izjavi da „ni posle 25 godina od sprovođenja hrvatske akcije „Bljesak“ u Zapadnoj Slavoniji nije donesena niti jedna presuda za zločine nad Srbima“, te da je na nama „da pamtimo i da budemo spremni da se Jasenovački genocid nad Srbima, ‘Bljesak’ i zločinačka ‘Oluja’ nikada više ne ponove“, ko će njega uzeti za ozbiljno.

Ko će uzeti za ozbiljno osobu koja je proaktivno delala u vlasti koja je i te kako doprinela onome što je prethodilo „Bljesku“ i „Oluji“ i koja se nimalo nije proslavila „reakcijama“ na „Bljesak“ i „Oluju“?!

Ko će uzeti za ozbiljno osobu koja je proaktivno delala u vlasti koja je i te kako doprinela onome što je prethodilo „Bljesku“ i „Oluji“ i koja se nimalo nije proslavila „reakcijama“ na „Bljesak“ i „Oluju“?!

Pre 25 godina, u vreme vojnopolicijske akcije „Bljesak“, kad je Hrvatska etnički čistila prostor zapadne Slavonije, Vulin je ranom zorom u zanosnoj bašti Tolstojeve 33, zadnja pošta Dedinje, pustio gromoglasan krik.

Milošević je upitno podigao glavu s mape skraćene Jugoslavije.

„Sigurno se ubo na ružu“, nezainteresovano će Mira. „Kako pametni Dačić nosi rukavice!“

Pre 25 godina Aleksandar Vučić u zgradi zemunskog Magistrata veća s Vojislavom Šešeljem i Tomislavom Nikolićem koliko im je vremena potrebno da po Beogradu detektuju i sa Željkom Ražnatovićem na ratišta Zapadne Slavonije vrate tek pristigle vojno sposobne Srbe.

Pre 25 godina episkop niški g. Irinej, visoki činovnik jednog od „četiri stuba srpstva“, institucije koja je u predvečerje rata organizovala spektakularne turneje zemnih ostataka Lazara Hrebeljanovića po „srpskim zemljama“ bivše SFRJ, ima nalog da spreči odlazak crkvenih velikodostojnika iz Zapadne Slavonije. Zalud: zajedno s pastvom, nekad je i predvodeći, sveštenici su pohrlili u Srbiju.

Pre 25 godina Milorad Vučelić, negdašnji ministar za informisanje SAO Hercegovine Božidara Vučurovića i večiti lični megafon Slobodana Miloševića, uzbuđeno se vrti u fotelji generalnog direktora RTS-a u Takovskoj.

Preko puta njega sedi Jovica Stanišić i deli s njim očekivanu, ali ekskluzivnu službenu tajnu tek pristiglu s terena. U pozadini se čuje krik Vesne Zmijanac:

„Iiiiiidem preko zemlje Srbije...!“

Te večeri vest o padu Zapadne Slavonije ide tek pred kraj udarnog Dnevnika RTS.

Umesto solidarnosti sa proteranim ili izbeglim sunarodnicima, politički establišment, ali i građani Srbije, makar najveći broj njih, tada, pa i kasnije, okrenuli su se simbologiji „tri mudra majmuna“, jednostavnoj i čistoj filozofiji koja kaže da ako ne vidite i ne čujete zlo, valjda nećete ni govoriti zlo.

Samo se jedan majmun otima kontroli: postaće zagovornik svađe, megafon osvete, tribun zla i dežurna budala zadužena za širenje mržnje u regionu.

Ne podnoseći usput ni rođenu ženu!

(Nastaviće se)

kliping centar Srbije
www.ninamedia.rs

Vreme: 02.05.2020 15:50
Medij: nova.rs
Link: https://nova.rs/drustvo/i-migrantima-puca-film-predugo-potpuno-izolovani/
Autori: Redakcija
Teme: Vladimir Cucić; Komesarijat za izbeglice Republike Srbije

Naslov: I migrantima puca film: "Predugo potpuno izolovani"

"U sporadičnim incidentima u prihvatnim centrima za migrante učestvovali su oni kojima je jednostavno pukao film. Ti ljudi su zatvoreni duže od 60 dana i neki od njih pokušavaju da izađu iz centara. Ipak, to je samo prom

Foto: Tanjug/ AP Photo/Emrah Gurel "U sporadičnim incidentima u prihvatnim centrima za migrante učestvovali su oni kojima je jednostavno pukao film. Ti ljudi su zatvoreni duže od 60 dana i neki od njih pokušavaju da izađu iz centara" - tako poslednja dešavanja, kada je vojska koja obezbeđuje migrantske kampove morala da ispali hice upozorenja, objašnjava direktor Komesarijata za izbeglice i migracije Vladimir Cucić. On ipak naglašava da je reč o "samo promilu" migranata u odnosu na ukupnu populaciju od njih oko 9.000 koji su trenutno smešteni u 17 centara širom zemlje.

"Pucnji upozorenja, to se u nekoliko navrata desilo, u Krnjači, Adaševcima i u Moroviću. To je nešto što je sasvim logično, mehanizam upozorenja. Kada ne bismo imali odlučnu reakciju vojske, to ne bi bilo dobro. Mi ovih dana imamo seriju sastanaka sa migrantima da im objasnimo upravo to da treba da budu strpljivi kao i ostatak ljudi u ovoj zemlji, čak i stpljiviji", kaže Cucić za naš portal.

Foto: EPA/ANDREJ CUKIĆ

On dodaje i da više od 500 migranata, kao deo redarske službe, brine o redu i miru u centrima.

"Poslednjih mesec dana toga više nema, ali nama je problem bio da sprečimo upad migranata u centre, a tih pokušaja upada je bilo sigurno 600-700. Oni su bežali iz nekih nenormalnih uslova, a sada ne mogu da nastave dalje, istovremeno nemaju načina ni da normalno žive van centara. Posle tri nedelje od proglašenja vanrednog stanja svima je bilo logično, bež'mo u centre i sedi tu dok se ovo ne završi", tako Cucić opisuje i objašnjava priliv migranata u centre.

On ističe da je upravo zahvaljujući preduzetim merama i zatvaranju centara postignuto to da u prihvatnim centrima nema koronavirusa. Podseća da je reč o jedinom kolektivnom smeštaju u zemlji u koji se virus nije probio.

Foto: Tanjug/ AP Photo/Emrah Gurel

"To je jedina migrantska populacija na ovom delu zapadnobalkanske rute koja se nije zarazila. Kada pogledate Grke, kada pogledate ostalo, tu se mnogo veliki broj ljudi zarazio, upravo zbog te prilike da mogu da odlaze i dolaze. Do kraja krize sa koronavirusom izdržaćemo ovako, mislim da je to najbolji i najpošteniji put i način", kaže Cucić i time najavljuje da do kraja vanrednog stranja neće biti otvaranja prihvatnih centara i popuštanja mera. Ipak, ističe da migranti žele da nastave svoj put ka Evropi i da njima nije cilj ostanak u Srbiji. Dodaje i da sada sve polako oživljava, popuštaju mere širom kontinenta, pa će biti i sve više onih koji žele da odu.

Đurović: Dodatnu krizu pravi ramazanski post

Direktor Centra za za zaštitu i pomoć tražiocima azila Radoš Đurović poručuje da migranti nisu manje ljudi od svih ostalih i da treba imati u vidu izuzetno teške i neprikladne uslove u kojima žive.

"Ti ljudi su predugo potpuno izolovani, to je preveliki psihološki pritisak Oni su u jako skučenim uslovima, ne mogu da izađu. Dodatnu krizu pravi i to što je sada u toku ramazanski post, pa se ne jede tokom dana, nego tek kad zađe sunce. Zamislite na svu nervozu, još i ta glad. Ljudi su na ivici, oni jedva čekaju da ih neko pusti da izađu, da prošetaju", kaže Đurović.

Radoš Đurović / (BETAPHOTO/MILAN OBRADOVIC/DS) On poručuje da treba poraditi na komunikaciji sa tim ljudima, pružiti im podršku.

"Pretnja silom samo još više uznemirava, mora da se razgovara sa ljudima", ističe Đurović i pribojava se da će u suprotnom situacija eskalirati.

On dodaje i da to što se virus do sada nije pojavio u centrima ne znači i da se to neće dogoditi. Ističe da je mogućnost od širenja zaraze u takvim uslovima izuzetno velika.

Naš sagovornik navodi da u prihvatnim centrima nema potrebne i propisane distance i dovoljnog prostora, pa to uvek predstavlja potencijalnu opasnost i rizik.

Pratite nas i na društvenim mrežama:

Facebook

Twitter

Instagram

Vreme: 04.05.2020 07:37
Medij: Tanjug
Link: http://www.tanjug.rs
Autori: Redakcija
Teme: Migranti/azilanti

Naslov: Kon:Bez vakcine nećemo zaštiti stare,Vučić:Ako je bude...

Kon:Bez vakcine nećemo zaštiti stare,Vučić:Ako je bude...

BEOGRAD, 3. maja (Tanjug) - Bez vakcine protiv virusa korona nećemo zaštiti starije građane i hronične bolesnike, izjavio je večeras epidemiolog Predrag Kon, te ponovio svoj stav da je on za vakcinaciju, ako se vakcina napravi, i uveren je da neće biti puštena ukoliko nije proverena, bezbedna i efikasna.

"To nije zgodna tema, nije ni aktuelna, jer vakcine još nema, ali je bitno već sada diskutovati o tome i zauzeti stav da li ćemo se boriti zaražavanjem ili vakcinacijom. Pitanje je i da li će vakcina stići do nas", rekao je Kon za Tv Pink, a predsednik Srbije Aleksandar Vučić, sa kojim gostuje u emisij, ističe da će se Srbija potruditi da nabavi vakcinu, ako je i kad je bude.

Vučić je najavio i da će država izdvojiti sredstva laboratorijama koje rade na pronalaženju vakcine, jer je to, ističe, u interesu zdravlja naših građana.

"Srbija sutra učestvuje na sastanku o Kovidu19 i daće više para za razvijanje vakcine, nego neke druge države. Mi smo zaintresovani da se uradi vakcina koja je bezbedna za naše građane, jer time možemo da zaštitimo naše roditelje", navodi Vučić.

Kon smatra da će vakcina biti obavezna za starije građane, hronične bolesnike, ali i zdravstvene radnike.

Mišljenja je da vakcina neće biti namenjena deci, jer, ističe, virus korona kod njih ne izaziva teške oblike bolesti.

Kon je odbacio ono što je nazvao teorijama zavere - da se vakcina proizvodi kako bi se "građani čipovali i pratili".

Kritike da je "virus isplaniran" jer svi već znaju da će biti drugog talasa, Kon objašnjava da je to prirodan i epidemiloški proces bilo kog virusa, procenjuje se da se zadržva u populaciji šest do osam nedelja, a onda ide na južnu hemisferu, ako preživi, ponovo se vraća na sever.

"Zbog toga mislimo da će biti drugog talasa, nismo to izmislili", podvukao je Kon.

Na pitanje da prokomentariše i njegovo reagovanje na stav Novaka ?okovića o vakcini, Kon je istakao da je ?ković naš velemajstor sporta i da je njegov veliki fan i da ga je samo savetovao da ne priča o vakcinama, pošto ?ković ima jako veliki uticaj.

Dodaje da sedi pored ekrana čitavih pet sati kada igra meč i prati njegov svaki korak, ali da je reagovao na društvenim mrežama samo na ono što je Novak rekao za vakcinu.

Vučić je dodao je Novak genije i da bi neki da prave sukobe, kao i da misli da je ?ković rekao malo drugacije od toga o vakcinama.

Vučić je, na pitanje kako komentariše to što pojedini na društvenim mrežama govore o terijama zavere da je sve ovo kako bi se ljudi naterali da se vakcinišu i čipuju kako bi se kontrolisali preko 5G mreže, kao i da tu infrastrukturu 5G mreže grade migranti koji ovih dana tajno dolaze u Srbiju, pošto je vlast potpisla tajno ugovor sa zapadnim zemljama, rekao da smo mi imali 8. 200 migranata početkom marta, dok ih je danas oko 8. 600.

"Dakle, nemamo nikakvu ozbiljnu promenu u broju migranata. Sa druge strane, ako lekari kažu da se treba vakcinisati, naravno da ću da se vakcinišem. Da vi meni objasnite da mi neko da vakcinu i time me čipuje preko 5G mreže... na to nemam komentar".

Datum: 02.05.2020
Medij: TV Leskovac
Emisija: Vesti, Leskovac
Autori: Redakcija
Teme: Komesarijat za izbeglice Republike Srbije

	Početak	Trajanje
Emisija	02.05.2020 19:00:00	30:00
Prilog	02.05.2020 19:11:00	3:09

Naslov: Lap topovi za Komesarijat za izbeglice

Svjetlana Đokić, koordinatorka programa Migracije za razvoj, govorila je o donaciji GIZ-a za Komesarijat za izbeglice, koji je dobio 30 lap topova.

Vreme: 04.05.2020 14:44
Medij: Tanjug
Link: http://www.tanjug.rs
Autori: Redakcija
Teme: Migranti/azilanti

Naslov: Migraniti sa grčkih ostrva počeli da stižu na kopno

Migraniti sa grčkih ostrva počeli da stižu na kopno

ATINA, 4. maja (Tanjug) - Grupa od oko stotinu migranata stigla je danas u Atinu sa Lezbosa, u okviru vladinog plana za sprečavanje širenja korona virusa u kampovima na grčkim ostrvima.

Grčka vlada planira da premesti oko 2.300 migranata sa ostrva u objekte na kopnu, gde će biti u karantinu dve nedlje.

Ministar za migracije Notis Mitarači rekao je juče da u kampovima do sada nije bilo nijednog smrtnog slučaj, ali je dodao da je neophodno značajno povećati obim testiranja, kako bi se obezbedilo da virus ne dođe do njih.

Vreme: 04.05.2020 17:15
Medij: beta.rs
Link: https://beta.rs/vesti/drustvo-migranti/126840-na-otvorenom-moru-zaglavljeno-80-migranata-iz-libije-
Autori: Redakcija
Teme: Međunarodna organizacija za migracije (IOM)

Naslov: Na otvorenom moru zaglavljeno 80 migranata iz Libije, nemaju dozvolu da udju u evropske luke

Najmanje 78 migranata koji su se iz Libije uputili za Evropu ostali su zaglavljeni na moru nakon što nisu dobili dozvolu za iskrcavanje na kopno, objavila je danas agencija UN za migracije...

Najmanje 78 migranata koji su se iz Libije uputili za Evropu ostali su zaglavljeni na moru nakon što nisu dobili dozvolu za iskrcavanje na kopno, objavila je danas agencija UN za migracije.Libija je postala glavna tranzitna tačka za afričke i arapske migrante koji beže u Evropu od sukoba i siromaštva. Migranti su pobegli iz Libije pre tri dana, a juče ih je na Sredozemnom moru spasao trgovački brod, koji još uvek nije dobio dozvolu da se usidri u bilo kojoj luci u EU, rekla je Safa Msehli, portparolka Medjunarodne organizacije za migracije (IOM). Ona je pozvala Evropsku uniju da uspostavi jasan i siguran mehanizam za iskrcavanje ljudi spasenih na Sredozemnom moru. To je četvrti čamac za manje od nedelju dana sa migrantima iz Libije, saopšteno je iz IOM. Većina migranata iz Libije upusti se u opasno putovanje preko mora do Evrope jer se voze gumenim, pretrpanim čamcima, piše AP. Poslednjih godina Evropska unija pokušava da u saradnji sa Libijom spreči priliv migranata u Evropu. Medjutim nevladine organizacije upozoravaju da migranti ostaju zarobljeni u pritvornim centrima u kojima su loši uslovi, sa manjkom hrane i vode.

Vreme: 04.05.2020 17:37
Medij: Beta
Link: http://www.beta.rs
Autori: Redakcija
Teme: Međunarodna organizacija za migracije (IOM)

Naslov: Na otvorenom moru zaglavljeno 80 migranata iz Libije, nemaju dozvolu da udju u evropske luke

Na otvorenom moru zaglavljeno 80 migranata iz Libije, nemaju dozvolu da udju u evropske luke

KAIRO, 4. maja 2020. (Beta-AP) - Najmanje 78 migranata koji su se iz Libije uputili za Evropu ostali su zaglavljeni na moru nakon što nisu dobili dozvolu za iskrcavanje na kopno, objavila je danas agencija UN za migracije.

Libija je postala glavna tranzitna tačka za afričke i arapske migrante koji beže u Evropu od sukoba i siromaštva.

Migranti su pobegli iz Libije pre tri dana, a juče ih je na Sredozemnom moru spasao trgovački brod, koji još uvek nije dobio dozvolu da se usidri u bilo kojoj luci u EU, rekla je Safa Msehli, portparolka Medjunarodne organizacije za migracije (IOM).

Ona je pozvala Evropsku uniju da uspostavi jasan i siguran mehanizam za iskrcavanje ljudi spasenih na Sredozemnom moru.

To je četvrti čamac za manje od nedelju dana sa migrantima iz Libije, saopšteno je iz IOM.

Većina migranata iz Libije upusti se u opasno putovanje preko mora do Evrope jer se voze gumenim, pretrpanim čamcima, piše AP.

Poslednjih godina Evropska unija pokušava da u saradnji sa Libijom spreči priliv migranata u Evropu.

Medjutim nevladine organizacije upozoravaju da migranti ostaju zarobljeni u pritvornim centrima u kojima su loši uslovi, sa manjkom hrane i vode.

Vreme: 04.05.2020 17:53
Medij: nedeljnik.rs
Link: https://www.nedeljnik.rs/solidarni-kada-je-najpotrebnije-migranti-u-prihvatnim-centrima-koje-je-
Autori: Nedeljnik.rs
Teme: Komesarijat za izbeglice Republike Srbije

Naslov: Solidarni kada je najpotrebnije - Migranti u prihvatnim centrima koje je opremila EU pomažu narodu Srbije



Solidarnost
je ključ naše borbe protiv pandemije, ali i u mnogim drugim vanrednim situacijama.

Podsetimo
se najgorih poplava od kada su počela merenja padavina - maja 2014. godine u Srbiji i trenutka kada su na desetine škola i sportskih centara pretvorene u skloništa. Migranti smešteni u to vreme u Hotelu Obrenovac pomogli
su da se evakuišu stari iz te beogradske opštine. Pored toga, migranti su se dobrovoljno javili u Šapcu i pomagali lokalnoj zajednici da slažu vreće s peskom kako bi zaštitili obale reke Save.

Uviđajući još jednom da se svi zajedno nalazimo pred istim problemom, migranti i izbeglice su ponudli svoju pomoć u borbi protiv koronavirusa. Tako su uputili pismo Vladi Srbije, naglasivši da među njima ima i bolničara, ali i radnika koji bi mogli na primer da rade na dezinfekciji ulica.

Foto: Komesarijat za izbeglice i migracije

U
prihvatnim centrima, u Bujanovcu i Adaševcima, i u azilskom centru u Krnjači, čije funkcionisanje pomaže Evropska unija, migranti šiju zaštitne maske za radnike javnih službi Srbije. U Komesarijatu za izbeglice i migracije kažu
da migranti šiju maske od pamučnog platna koje mogu da se iskuvavaju i da se iznova koriste. U prihvatnom centru u Bujanovcu dnevno se sašije oko
40 ovakvih zaštitnih maski.

Migranti
poručuju da virus ne pravi razliku između građana i izbeglica:

Za
čovečanstvo, stojimo jedni uz druge u zajedničkoj borbi protiv virusa korona, piše na kraju pisma koje su poslali Vladi Srbije.

Prihvatni
centri i azilski centri u kojima su smešteni migranti opremljeni su i funkcionišu zahvaljujući pomoći Evropske unije. Evropska unija je najveći donator u Srbiji za upravljanje migracijama. Od 2015. godine, uz povećane mešovite migracione tokove u Srbiju, EU je donirala pomoć od više od 117 miliona evra državnim institucijama, lokalnim samoupravama, međunarodnim organizacijama i organizacijama civilnog društva i drugim korisnicima.

Od
početka povećanog priliva migranata u Srbiju, EU je podržavala funkcionisanje prihvatnih i azilskih centara. Hrana, tekući troškovi centara, prevoz do škola, zdravstvenih službi i osoblja takođe se finansiraju uz pomoć EU.

Dodatno,
Evropska unija sarađuje sa državnim organima na unapređenju kapaciteta za upravljanje migracijama, posebno sa Komesarijatom za

izbeglice i migracije, na uspostavljanju sistema za upravljanje smeštajnim kapacitetima u skladu sa međunarodnim i EU standardima.

Činjenice
i brojke

20
prihvatnih i azilskih centara za migrante i tražitelje azila, čije funkcionisanje podržava EU;

899
trenutno smeštenih migranata i azilanata;

617
maloletnika bez pratnje trenutno se nalazi u prihvatnim / azilantskim centrima i 46 u centrima za zaštitu odojčadi, dece i omladine;

više
od 120 radionica i interaktivnog deljenja iskustava sa migrantskom populacijom iz svih prihvatnih i centara za azilante organizovanih tokom 2018. i početkom 2019. godine

180
dece migranata upisano u osnovne škole i 25 u vrtiće u školskoj 2019/20. godini;

Kupljeno
14 vozila hitne pomoći;

5
isporučenih vozila za upravljanje otpadom;

12
infrastrukturnih nadogradnji (Subotica, Beograd, Lajkovac, Dimitrovgrad, Pirot …).
Fotografija: Komesarijat za izbeglice i migracije Solidarnost je ključ naše borbe protiv pandemije, ali i u mnogim drugim vanrednim situacijama. Podsetimo se najgorih poplava od kada su počela merenja padavina - maja 2014. godine u Srbiji i trenutka kada su na desetine škola i sportskih centara pretvorene u skloništa. Migranti smešteni u to vreme u HoteluObrenovacpomogli su da se evakuišu stari iz te beogradske opštine. Pored toga,

migranti su se dobrovoljno javili u Šapcu i pomagali lokalnoj zajednici da slažu vreće s peskom kako bi zaštitili obale reke Save. Uviđajući još jednom da se svi zajedno nalazimo pred istim problemom, migranti i izbeglice su ponudli svoju pomoć u borbi protiv koronavirusa. Tako su uputili pismo Vladi Srbije, naglasivši da među njima ima i bolničara, ali i radnika koji bi mogli na primer da rade na dezinfekciji ulica. Foto: Komesarijat za izbeglice i migracije U prihvatnim centrima, u Bujanovcu i Adaševcima, i u azilskom centru u Krnjači, čije funkcionisanje pomaže Evropska unija, migranti šiju zaštitne maske za radnike javnih službi Srbije. UKomesarijatu za izbeglice i migracijekažu da migranti šiju maske od pamučnog platna koje mogu da se iskuvavaju i da se iznova koriste. U prihvatnom centru u Bujanovcu dnevno se sašijeoko 40 ovakvih zaštitnih maski. Migranti poručuju da virus ne pravi razliku između građana i izbeglica: Za čovečanstvo, stojimo jedni uz druge u zajedničkoj borbi protiv virusa korona, piše na kraju pisma koje su poslali Vladi Srbije. Prihvatni centri i azilski centri u kojima su smešteni migranti opremljeni su i funkcionišu zahvaljujući pomoći Evropske unije. Evropska unija je najveći donator u Srbiji za upravljanje migracijama. Od 2015. godine, uz povećane mešovite migracione tokove u Srbiju, EU je donirala pomoć od više od 117 miliona evra državnim institucijama, lokalnim samoupravama, međunarodnim organizacijama i organizacijama civilnog društva i drugim korisnicima. Od početka povećanog priliva migranata u Srbiju, EU je podržavala funkcionisanje prihvatnih i azilskih centara. Hrana, tekući troškovi centara, prevoz do škola, zdravstvenih službi i osoblja takođe se finansiraju uz pomoć EU. Dodatno, Evropska unija sarađuje sa državnim organima na unapređenju kapaciteta za upravljanje migracijama, posebno sa Komesarijatom za izbeglice i migracije, na uspostavljanju sistema za upravljanje smeštajnim kapacitetima u skladu sa međunarodnim i EU standardima. Činjenice i brojke 20 prihvatnih i azilskih centara za migrante i tražitelje azila, čije funkcionisanje podržava EU; 899 trenutno smeštenih migranata i azilanata; 617 maloletnika bez pratnje trenutno se nalazi u prihvatnim / azilantskim centrima i 46 u centrima za zaštitu odojčadi, dece i omladine; više od 120 radionica i interaktivnog deljenja iskustava sa migrantskom populacijom iz svih prihvatnih i centara za azilante organizovanih tokom 2018. i početkom 2019. godine 180 dece migranata upisano u osnovne škole i 25 u vrtiće u školskoj 2019/20. godini; Kupljeno 14 vozila hitne pomoći; 5 isporučenih vozila za upravljanje otpadom; 12 infrastrukturnih nadogradnji (Subotica, Beograd, Lajkovac, Dimitrovgrad, Pirot …).

Vreme: 04.05.2020 17:53
Medij: danas.rs
Link: https://www.danas.rs/drustvo/migranti-i-izbeglice-nude-pomoc-vladi-srbije-u-borbi-protiv-korona-
Autori: @OnlineDanas
Teme: Komesarijat za izbeglice Republike Srbije

Naslov: Migranti i izbeglice nude pomoć Vladi Srbije u borbi protiv korona virusa



Migranti i izbeglice, smešteni u prihvatnim centrima u Srbiji, uputili su Vladi Srbije pismo u kojoj su ponudili pomoć u borbi protiv korona virusa, jer među njima ima i bolničara, ali i radnika koji bi mogli da rade na dezinfekciji ulica.

Foto: Beta/Darko Vojinović (arhiva) U prihvatnim centrima, u Bujanovcu i Adaševcima, kao i u azilantskom centru u Krnjači, čije funkcionisanje pomaže Evropska unija, migranti šiju zaštitne maske za radnike javnih službi Srbije, saopštio je EU Info centar. U Komesarijatu za izbeglice i migracije kažu da migranti šiju maske od pamučnog platna koje mogu da se iskuvavaju i da se iznova koriste, a u prihvatnom centru u Bujanovcu dnevno se sašije oko četrdesetak takvih zaštitnih maski. Evropska unija je najveći donator u Srbiji za upravljanje migracijama i od 2015. godine, uz povećane mešovite migracione tokove u Srbiju, EU je donirala pomoć od više od 117 miliona evra državnim institucijama, lokalnim samoupravama, međunarodnim organizacijama i organizacijama civilnog društva i drugim korisnicima. Od početka povećanog priliva migranata u Srbiju, EU je podržavala funkcionisanje prihvatnih i azilskih centara. Hrana, tekući troškovi centara, prevoz do škola, zdravstvenih službi i osoblja, takođe, se finansiraju uz pomoć EU. U 20 prihvatnih i azilskih centara za migrante i tražitelje azila, čije funkcionisanje podržava EU, se nalazi 899 trenutno smeštenih migranata i azilanata, kao i 617 maloletnika bez pratnje koji su trenutno u prihvatnim i azilantskim centrima, a 46 u centrima za zaštitu odojčadi, dece i omladine. U saopštenju se navodi da je 180 dece migranata upisano u osnovne škole i 25 u vrtiće u školskoj 2019/20. godini, a Unija sarađuje sa državnim organima na unapređenju kapaciteta za upravljanje migracijama, posebno sa Komesarijatom za izbeglice i migracije, na uspostavljanju sistema za upravljanje smeštajnim kapacitetima u skladu sa međunarodnim i EU standardima. Korona virus, Migranti, pomoc Podržite nas članstvom u Klubu čitalaca Danasa U vreme opšte tabloidizacije, senzacionalizma i komercijalizacije medija, duže od dve decenije istrajavamo na principima profesionalnog i etičkog novinarstva. Bili smo zabranjivani i prozivani, nijedna vlast nije bila blagonaklona prema kritici, ali nas ništa nije sprečilo da vas svakodnevno objektivno informišemo. Zato želimo da se oslonimo na vas. Članstvom u Klubu čitalaca Danasa za 799 dinara mesečno pomažete nam da ostanemo samostalni i dosledni novinarstvu u kakvo verujemo, a vi na mejl svako veče dobijate PDF sutrašnjeg broja Danas. Učlani se

Vreme: 04.05.2020 18:00
Medij: Fonet
Link: http://www.fonet.rs
Autori: Redakcija
Teme: Migranti/azilanti; Komesarijat za izbeglice Republike Srbije

Naslov: MIGRANTI NUDE POMOĆ VLADI SRBIJE

MIGRANTI NUDE POMOĆ VLADI SRBIJE

BEOGRAD, 04. maj 2020. (FoNet) - Migranti i izbeglice, smešteni u prihvatnim centrima u Srbiji, uputili su Vladi Srbije pismo u kojoj su ponudili pomoć u borbi protiv korona virusa, jer među njima ima i bolničara, ali i radnika koji bi mogli da rade na dezinfekciji ulica.

U prihvatnim centrima, u Bujanovcu i Adaševcima, kao i u azilantskom centru u Krnjači, čije funkcionisanje pomaže Evropska unija, migranti šiju zaštitne maske za radnike javnih službi Srbije, saopštio je EU Info centar.

U Komesarijatu za izbeglice i migracije kažu da migranti šiju maske od pamučnog platna koje mogu da se iskuvavaju i da se iznova koriste, a u prihvatnom centru u Bujanovcu dnevno se sašije oko četrdesetak takvih zaštitnih maski.

Evropska unija je najveći donator u Srbiji za upravljanje migracijama i od 2015. godine, uz povećane mešovite migracione tokove u Srbiju, EU je donirala pomoć od više od 117 miliona evra državnim institucijama, lokalnim samoupravama, međunarodnim organizacijama i organizacijama civilnog društva i drugim korisnicima.

Od početka povećanog priliva migranata u Srbiju, EU je podržavala funkcionisanje prihvatnih i azilskih centara. Hrana, tekući troškovi centara, prevoz do škola, zdravstvenih službi i osoblja, takođe, se finansiraju uz pomoć EU.

U 20 prihvatnih i azilskih centara za migrante i tražitelje azila, čije funkcionisanje podržava EU, se nalazi 899 trenutno smeštenih migranata i azilanata, kao i 617 maloletnika bez pratnje koji su trenutno u prihvatnim i azilantskim centrima, a 46 u centrima za zaštitu odojčadi, dece i omladine.

U saopštenju se navodi da je 180 dece migranata upisano u osnovne škole i 25 u vrtiće u školskoj 2019/20. godini, a Unija sarađuje sa državnim organima na unapređenju kapaciteta za upravljanje migracijama, posebno sa Komesarijatom za izbeglice i migracije, na uspostavljanju sistema za upravljanje smeštajnim kapacitetima u skladu sa međunarodnim i EU standardima.

Vreme: 04.05.2020 18:04
Medij: Tanjug
Link: http://www.tanjug.rs
Autori: Redakcija
Teme: Migranti/azilanti

Naslov: Danska: U 2019. više migranata otišlo nego što je došlo

Danska: U 2019. više migranata otišlo nego što je došlo

KOPENHAGEN, 4. maja (Tanjug) - Dansko ministarstvo za migracije saopštilo da je u 2019. godini više migranata napustilo Dansku nego što je novih došlo, preneo je AP.

Prošle godine u Danskoj je neto migracija, odnosno odnos između imigracija i emigracija, po prvi put negativan nakon 2011. godine, što je ministar za migracije ocenio kao "divno".

On je rekao da je prirodno da migranti žele da se vrate u svoju domovinu uvek kada je to moguće i da je on srećan kada se tako nešto desi, i dodao da mu je drago što je Danska mogla da pruži zaštitu onima kojima je to bilo potrebno.

Neto migracija u Danskoj je u padu još od 2015. godine, a prošle godine zemlju je napustilo 730 ljudi.

Podaci ministarstva za migraciju u ovoj zemlji pokazuju da je najveći broj migranata koji su prošle godine napustili Dansku iz Somalije, Sirije, Iraka i Bosne i Hercegovine, dok je među novima koji su došli u zemlju najviše ljudi iz Eritreje, Irana i Avganistana.

Eva Singer iz nevladine ogranizacije Danski savet za izbeglice (Danish Refugee Council) tvrdi da pad neto migracije u Danskoj ne treba da se tumači kao rezultat danske imigracione politike, već je posledica toga što je sve manji broj ljudi u mogućnosti da dođe do Danske, najvećim delom zbog toga što je Turska zatvorila svoje granice ka Evropskoj uniji.

Danska je u poslednje vreme privukla međunarodnu pažnju zbog svoje stroge imigracione politike, a sadašnja socijaldemokratska vlada je po tom pitanju zauzela nešto mekši pristup u odnosu na prethodnu vladu desnog centra.

Vreme: 04.05.2020 18:15
Medij: radioluna.rs
Link: http://www.radioluna.rs/solidarni-kada-je-najpotrebnije-migranti-u-prihvatnim-centrima-koje-je-
Autori: Redakcija
Teme: Komesarijat za izbeglice Republike Srbije

Naslov: Solidarni kada je najpotrebnije - Migranti u prihvatnim centrima koje je opremila EU pomažu narodu Srbije

Solidarnost je ključ naše borbe protiv pandemije, ali i u mnogim drugim vanrednim situacijama. Podsetimo se najgorih poplava od kada su počela merenja padavina - maja 2014. godine u Srbiji i trenutka kada su na desetine škola i sportskih centara pretvorene u skloništa. Migranti smešteni u to vreme u Hotelu Obrenovac pomogli su da se evakuišu stari iz te beogradske opštine. Pored toga, migranti su se dobrovoljno javili u Šapcu i pomagali lokalnoj zajednici da slažu vreće s peskom kako bi zaštitili obale reke Save. Uviđajući još jednom da se svi zajedno nalazimo pred istim problemom, migranti i izbeglice su ponudli svoju pomoć u borbi protiv koronavirusa. Tako su uputili pismo Vladi Srbije, naglasivši da među njima ima i bolničara, ali i radnika koji bi mogli na primer da rade na dezinfekciji ulica. U prihvatnim centrima, u Bujanovcu i Adaševcima, i u azilskom centru u Krnjači, čije funkcionisanje pomaže Evropska unija, migranti šiju zaštitne maske za radnike javnih službi Srbije. U Komesarijatu za izbeglice i migracije kažu da migranti šiju maske od pamučnog platna koje mogu da se iskuvavaju i da se iznova koriste. U prihvatnom centru u Bujanovcu dnevno se sašije oko 40 ovakvih zaštitnih maski. Migranti poručuju da virus ne pravi razliku između građana i izbeglica: Za čovečanstvo, stojimo jedni uz druge u zajedničkoj borbi protiv virusa korona, piše na kraju pisma koje su poslali Vladi Srbije. Prihvatni centri i azilski centri u kojima su smešteni migranti opremljeni su i funkcionišu zahvaljujući pomoći Evropske unije. Evropska unija je najveći donator u Srbiji za upravljanje migracijama. Od 2015. godine, uz povećane mešovite migracione tokove u Srbiju, EU je donirala pomoć od više od 117 miliona evra državnim institucijama, lokalnim samoupravama, međunarodnim organizacijama i organizacijama civilnog društva i drugim korisnicima. Od početka povećanog priliva migranata u Srbiju, EU je podržavala funkcionisanje prihvatnih i azilskih centara. Hrana, tekući troškovi centara, prevoz do škola, zdravstvenih službi i osoblja takođe se finansiraju uz pomoć EU. Činjenice i brojke -20 prihvatnih i azilskih centara za migrante i tražitelje azila, čije funkcionisanje podržava EU; -899 trenutno smeštenih migranata i azilanata; -617 maloletnika bez pratnje trenutno se nalazi u prihvatnim / azilantskim centrima i 46 u centrima za zaštitu odojčadi, dece i omladine; -Više od 120 radionica i interaktivnog deljenja iskustava sa migrantskom populacijom iz svih prihvatnih i centara za azilante organizovanih tokom 2018. i početkom 2019. godine -180 dece migranata upisano u osnovne škole i 25 u vrtiće u školskoj 2019/20. godini; -Kupljeno 14 vozila hitne pomoći; -5 isporučenih vozila za upravljanje otpadom; -12 infrastrukturnih nadogradnji (Subotica, Beograd, Lajkovac, Dimitrovgrad, Pirot …).

Vreme: 04.05.2020 18:24
Medij: rs.n1info.com
Link: http://rs.n1info.com/Vesti/a595907/Migranti-i-izbeglice-koji-su-trenutno-u-Srbiji-nude-pomoc-u-borbi-
Autori: Redakcija
Teme: Migranti/azilanti

Naslov: Migranti koji su trenutno u Srbiji nude pomoć u borbi protiv koronavirusa



Autor:
Beta

Migranti i izbeglice koji se trenutno nalaze u Srbiji uputili su pismo Vladi Srbije u kojem su ponudli pomoć u borbi protiv koronavirusa, naglasivši da se svi zajedno nalazimo pred istim problemom, a da među njima ima bolničara, ali i radnika koji bi mogli da rade na dezinfekciji ulica.

Kako je saopštio EU info centar, u prihvatnim centrima u Bujanovcu i Adaševcima i u azilskom centru u Krnjači, čije funkcionisanje pomaže Evropska unija, migranti šiju zaštitne maske koje mogu da se iskuvavaju i da se iznova koriste, za radnike javnih službi Srbije.

U prihvatnom centru u Bujanovcu dnevno se sašije oko 40 ovakvih zaštitnih maski.

Migranti su u pismu poručili da virus ne pravi razliku izmedju građana i izbeglica, i da svi stojimo jedni uz druge u zajedničkoj borbi protiv virusa korona.

U saopštenju se podseća da su prihvatni centri u kojima su smešteni migranti opremljeni i funkcionišu zahvaljujući pomoći Evropske unije koja je od 2015. godine, donirala više od 117 miliona evra državnim institucijama, lokalnim samoupravama, medjunarodnim organizacijama i organizacijama civilnog društva.

Sve informacije o koronavirusu možete pročitati u Blogu uživo i na stranici Koronavirus.

Vreme: 04.05.2020 18:27
Medij: Tanjug
Link: http://www.tanjug.rs
Autori: Redakcija
Teme: Međunarodna organizacija za migracije (IOM)

Naslov: IOM: Migranti iz Libije na moru, bez dozvole da pristanu

IOM: Migranti iz Libije na moru, bez dozvole da pristanu

KAIRO, 4. maja (Tanjug) - Najmanje 78 migranata koji su pobegli iz ratom razorene Libije ka Evropi zaglavljeni su na moru bez pristaništa na kome će se iskrcati, objavila je danas Međunarodna organizacija za migracije (IOM).

Migranti su pobegli iz Libije pre tri dana i spasio ih je juče trgovački brod u Sredozemnom moru, izjavila je Safa Msehli, portparolka IOM, preneo je AP.

Brod na kome se nalaze migranti još nije dobio dozvolu za pristajanje ni u jednoj luci, rekla je Msehli.

Ona je pozvala Evropsku uniju da uspostavi jasan i siguran mehanizam za iskrcavanje ljudi spasenih na Sredozemnom moru.

Ovo je četvrti brod na kome se nalaze migranti koji su napsutili Libiju za manje od nedelju dana, saopštio je IOM.

Pored njega, jedan brod koji je prevozio 57 ljudi stigao je do luke na Malti, gde je stavljen u karantin zbog pandemije korona virusa, drugi brod sa 68 migranata stigao na italijansko ostrvo Lampeduza, a treći je presreten i vratio se u Libiju sa 51 osobom.

Većina migranata koji napuštaju obale Libije kreću na opasno putovanje u loše opremljenim i nesigurnim gumenim čamcima.

IOM procenjuje da je broj umrlih migranata koji su pokušali da pređu Sredozemno more prrešao cifru od 20.000 od 2014. godine.

Vreme: 04.05.2020 18:32
Medij: atastars.rs
Link: https://www.atastars.rs/vesti-ostalo/u-trendu/287952-solidarni-kada-je-najpotrebnije-migranti-u-
Autori: Redakcija
Teme: Komesarijat za izbeglice Republike Srbije

Naslov: Solidarni kada je najpotrebnije - Migranti u prihvatnim centrima koje je opremila EU pomažu narodu Srbije



Solidarnost je ključ naše borbe protiv pandemije, ali i u mnogim drugim vanrednim situacijama. Podsetimo se najgorih poplava od kada su počela merenja padavina - maja 2014. godine u Srbiji i trenutka kada su na desetine škola i sportskih centara …

Solidarnost je ključ naše borbe protiv pandemije, ali i u mnogim drugim vanrednim situacijama.

Podsetimo se najgorih poplava od kada su počela merenja padavina - maja 2014. godine u Srbiji i trenutka kada su na desetine škola i sportskih centara pretvorene u skloništa. Migranti smešteni u to vreme u Hotelu Obrenovac pomogli su da se evakuišu stari iz te beogradske opštine. Pored toga, migranti su se dobrovoljno javili u Šapcu i pomagali lokalnoj zajednici da slažu vreće s peskom kako bi zaštitili obale reke Save.

Uviđajući još jednom da se svi zajedno nalazimo pred istim problemom, migranti i izbeglice su ponudli svoju pomoć u borbi protiv koronavirusa. Tako su uputili pismo Vladi Srbije, naglasivši da među njima ima i bolničara, ali i radnika koji bi mogli na primer da rade na dezinfekciji ulica.

U prihvatnim centrima, u Bujanovcu i Adaševcima, i u azilskom centru u Krnjači, čije funkcionisanje pomaže Evropska unija, migranti šiju zaštitne maske za radnike javnih službi Srbije. U Komesarijatu za izbeglice i migracije kažu da migranti šiju maske od pamučnog platna koje mogu da se iskuvavaju i da se iznova koriste. U prihvatnom centru u Bujanovcu dnevno se sašije oko 40 ovakvih zaštitnih maski.

Migranti poručuju da virus ne pravi razliku između građana i izbeglica:

Za čovečanstvo, stojimo jedni uz druge u zajedničkoj borbi protiv virusa korona, piše na kraju pisma koje su poslali Vladi Srbije.

Prihvatni centri i azilski centri u kojima su smešteni migranti opremljeni su i funkcionišu zahvaljujući pomoći Evropske unije. Evropska unija je najveći donator u Srbiji za upravljanje migracijama. Od 2015. godine, uz povećane mešovite migracione tokove u Srbiju, EU je donirala pomoć od više od 117 miliona evra državnim institucijama, lokalnim samoupravama, međunarodnim organizacijama i organizacijama civilnog društva i drugim korisnicima.

Od početka povećanog priliva migranata u Srbiju, EU je podržavala funkcionisanje prihvatnih i azilskih centara. Hrana, tekući troškovi centara, prevoz do škola, zdravstvenih službi i osoblja takođe se finansiraju uz pomoć EU.

Činjenice i brojke

Dodatno, Evropska unija sarađuje sa državnim organima na unapređenju kapaciteta za upravljanje migracijama, posebno sa Komesarijatom za izbeglice i migracije, na uspostavljanju sistema za upravljanje smeštajnim kapacitetima u skladu sa međunarodnim i EU standardima.

Vreme: 04.05.2020 18:36
Medij: rtv.rs
Link: http://www.rtv.rs/sr_lat/drustvo/migranti-u-centrima-koje-je-opremila-eu-siju-maske_1120977.html
Autori: Redakcija
Teme: Komesarijat za izbeglice Republike Srbije

Naslov: Migranti u centrima koje je opremila EU šiju maske



BEOGRAD - EU info centar saopštio je da su migranti i izbeglice u prihvatnim centrima koje je opremila Evropska unija ponudili pomoć u borbi protiv koronavirusa.

"U prihvatnim centrima, u Bujanovcu i Adaševcima, i u azilskom centru u Krnjači, čije funkcionisanje pomaže Evropska unija, migranti šiju zaštitne maske za radnike javnih službi Srbije", stoji u saopštenju. Pozivajući se na Komesarijat za izbeglice, navodi se da migranti šiju maske od pamučnog platna koje mogu da se iskuvavaju i da se iznova koriste pa se u prihvatnom centru u Bujanovcu dnevno sašije oko 40 zaštitnih maski. U pismu Vladi Srbije, kako prenosi EU info centar, migranti su poručili da virus ne pravi razliku između građana i izbeglica. "Za čovečanstvo, stojimo jedni uz druge u zajedničkoj borbi protiv virusa korona", piše između ostalog u pismu. Prihvatni centri i azilski centri u kojima su smešteni migranti opremljeni su i funkcionišu zahvaljujući pomoći Evropske unije, koja je, kako se navodi, najveći donator u Srbiji za upravljanje migracijama. Od 2015. godine, uz povećane mešovite migracione tokove u Srbiju EU je donirala više od 117 miliona evra državnim institucijama, lokalnim samoupravama, međunarodnim organizacijama i organizacijama civilnog društva i drugim korisnicima, zaključuje se u saopštenju.

Vreme: 04.05.2020 18:40
Medij: Beta
Link: http://www.beta.rs
Autori: Redakcija
Teme: Migranti/azilanti

Naslov: Migranti pomažu narodu Srbije

Migranti pomažu narodu Srbije

BEOGRAD, 4. maja 2020. (Beta) - Migranti i izbeglice koji se trenutno nalaze u Srbiji uputili su pismo Vladi Srbije u kojem su ponudli pomoć u borbi protiv koronavirusa, naglasivši da se svi zajedno nalazimo pred istim problemom, a da medju njima ima bolničara, ali i radnika koji bi mogli da rade na dezinfekciji ulica.

Kako je saopštio EU info centar, u prihvatnim centrima u Bujanovcu i Adaševcima i u azilskom centru u Krnjači, čije funkcionisanje pomaže Evropska unija, migranti šiju zaštitne maske koje mogu da se iskuvavaju i da se iznova koriste, za radnike javnih službi Srbije.

U prihvatnom centru u Bujanovcu dnevno se sašije oko 40 ovakvih zaštitnih maski.

Migranti su u pismu poručili da virus ne pravi razliku izmedju gradjana i izbeglica, i da svi stojimo jedni uz druge u zajedničkoj borbi protiv virusa korona.

U saopštenju se podseća da su prihvatni centri u kojima su smešteni migranti opremljeni i funkcionišu zahvaljujući pomoći Evropske unije koja je od 2015. godine, donirala više od 117 miliona evra državnim institucijama, lokalnim samoupravama, medjunarodnim organizacijama i organizacijama civilnog društva.

Vreme: 04.05.2020 19:07
Medij: balkantv.rs
Link: http://balkantv.rs/migranti-u-centrima-koje-je-opremila-eu-siju-maske/
Autori: Redakcija
Teme: Komesarijat za izbeglice Republike Srbije

Naslov: Migranti u centrima koje je opremila EU šiju maske



EU info centar saopštio je da su migranti i izbeglice u prihvatnim centrima koje je opremila Evropska unija ponudili pomoć u borbi protiv koronavirusa."U prihvatnim centrima, u Bujanovcu i Adaševcima, i u azilskom centru u Krnjači, čije funkcionisanje pomaže Evropska unija, migranti šiju zaštitne maske za radnike javnih službi Srbije", stoji u saopštenju. EPA-EFE/WU HONGPozivajući se na Komesarijat za izbeglice, navodi se da migranti šiju maske od pamučnog platna koje mogu da se iskuvavaju i da se iznova koriste pa se u prihvatnom centru u Bujanovcu dnevno sašije oko 40 zaštitnih maski.U pismu Vladi Srbije, kako prenosi EU info centar, migranti su poručili da virus ne pravi razliku između građana i izbeglica."Za čovečanstvo, stojimo jedni uz druge u zajedničkoj borbi protiv virusa korona", piše između ostalog u pismu.Prihvatni centri i azilski centri u kojima su smešteni migranti opremljeni su i funkcionišu zahvaljujući pomoći Evropske unije, koja je, kako se navodi, najveći donator u Srbiji za upravljanje migracijama.Od 2015. godine, uz povećane mešovite migracione tokove u Srbiju EU je donirala više od 117 miliona evra državnim institucijama, lokalnim samoupravama, međunarodnim organizacijama i organizacijama civilnog društva i drugim korisnicima, zaključuje se u saopštenju.IZVOR:RTV

Vreme: 04.05.2020 19:14
Medij: srbijadanas.com
Link: https://www.srbijadanas.com/vesti/drustvo/u-pismu-vladi-migranti-se-stavali-na-raspolaganje-srbiji-
Autori: Redakcija
Teme: Komesarijat za izbeglice Republike Srbije

Naslov: U PISMU VLADI MIGRANTI SE STAVALI NA RASPOLAGANJE SRBIJI: "Stojimo jedni uz druge u zajedničkoj borbi"



U prihvatnim centrima, u Bujanovcu i Adaševcima, i u azilskom centru u Krnjači, čije funkcionisanje pomaže Evropska unija, migranti šiju zaštitne maske za radnike javnih službi Srbije. . Najnovije vesti iz Srbije - Online vesti, novosti Srbija Danas.

Srbija Danas/Mediji

Solidarnost je ključ naše borbe protiv pandemije, ali i u mnogim drugim vanrednim situacijama.

Podsetimo se najgorih poplava od kada su počela merenja padavina - maja 2014. godine u Srbiji i trenutka kada su na desetine škola i sportskih centara pretvorene u skloništa. Migranti smešteni u to vreme u Hotelu Obrenovac pomogli su da se evakuišu stari iz te beogradske opštine. Pored toga, migranti su se dobrovoljno javili u Šapcu i pomagali lokalnoj zajednici da slažu vreće s peskom kako bi zaštitili obale reke Save.

Uviđajući još jednom da se svi zajedno nalazimo pred istim problemom, migranti i izbeglice su ponudli svoju pomoć u borbi protiv koronavirusa. Tako su uputili pismo Vladi Srbije, naglasivši da među njima ima i bolničara, ali i radnika koji bi mogli na primer da rade na dezinfekciji ulica.

U prihvatnim centrima, u Bujanovcu i Adaševcima, i u azilskom centru u Krnjači, čije funkcionisanje pomaže Evropska unija, migranti šiju zaštitne maske za radnike javnih službi Srbije. U Komesarijatu za izbeglice i migracije kažu da migranti šiju maske od pamučnog platna koje mogu da se iskuvavaju i da se iznova koriste. U prihvatnom centru u Bujanovcu dnevno se sašije oko 40 ovakvih zaštitnih maski.

Migranti poručuju da virus ne pravi razliku između građana i izbeglica:

Za čovečanstvo, stojimo jedni uz druge u zajedničkoj borbi protiv virusa korona, piše na kraju pisma koje su poslali Vladi Srbije.

Prihvatni centri i azilski centri u kojima su smešteni migranti opremljeni su i funkcionišu zahvaljujući pomoći Evropske unije. Evropska unija je najveći donator u Srbiji za upravljanje migracijama. Od 2015. godine, uz povećane mešovite migracione tokove u Srbiju, EU je donirala pomoć od više od 117 miliona evra državnim institucijama, lokalnim samoupravama, međunarodnim organizacijama i organizacijama civilnog društva i drugim korisnicima.

Od početka povećanog priliva migranata u Srbiju, EU je podržavala funkcionisanje prihvatnih i azilskih centara. Hrana, tekući troškovi centara, prevoz do škola, zdravstvenih službi i osoblja takođe se finansiraju uz pomoć EU.

Dodatno, Evropska unija sarađuje sa državnim organima na unapređenju kapaciteta za upravljanje migracijama, posebno sa Komesarijatom za izbeglice i migracije, na uspostavljanju sistema za upravljanje smeštajnim kapacitetima u skladu sa međunarodnim i EU standardima.

Vreme: 04.05.2020 19:22
Medij: Tanjug
Link: http://www.tanjug.rs
Autori: Redakcija
Teme: Migranti/azilanti; Komesarijat za izbeglice Republike Srbije

Naslov: Migranti u centrima koje je opremila EU šiju maske

Migranti u centrima koje je opremila EU šiju maske

BEOGRAD, 4. maja (Tanjug) - EU info centar saopštio je da su migranti i izbeglice u prihvatnim centrima koje je opremila Evropska unija ponudili pomoć u borbi protiv koronavirusa.

"U prihvatnim centrima, u Bujanovcu i Adaševcima, i u azilskom centru u Krnjači, čije funkcionisanje pomaže Evropska unija, migranti šiju zaštitne maske za radnike javnih službi Srbije", stoji u saopštenju.

Pozivajući se na Komesarijat za izbeglice, navodi se da migranti šiju maske od pamučnog platna koje mogu da se iskuvavaju i da se iznova koriste pa se u prihvatnom centru u Bujanovcu dnevno sašije oko 40 ovakvih zaštitnih maski.

U pismu Vladi Srbije, kako prenosi EU info centar, migranti su poručili da virus ne pravi razliku između građana i izbeglica.

"Za čovečanstvo, stojimo jedni uz druge u zajedničkoj borbi protiv virusa korona", piše između ostalog u pismu.

Prihvatni centri i azilski centri u kojima su smešteni migranti opremljeni su i funkcionišu zahvaljujući pomoći Evropske unije, koja je, kako se navodi, najveći donator u Srbiji za upravljanje migracijama.

Od 2015. godine, uz povećane mešovite migracione tokove u Srbiju EU je donirala više od 117 miliona evra državnim institucijama, lokalnim samoupravama, međunarodnim organizacijama i organizacijama civilnog društva i drugim korisnicima, zaključuje se u saopštenju.

Vreme: 04.05.2020 20:05
Medij: jugmedia.rs
Link: https://jugmedia.rs/solidarni-kada-je-najpotrebnije-migranti-u-bujanovcu-siju-maske-za-radnike-javnih-
Autori: @Jugmedia
Teme: Komesarijat za izbeglice Republike Srbije

Naslov: Solidarni kada je najpotrebnije: Migranti u Bujanovcu šiju maske za radnike javnih službi

U prihvatnim centrima, u Bujanovcu migranti šiju zaštitne maske za radnike javnih službi Srbije. U Komesarijatu za izbeglice i migracije kažu da migranti šiju maske od pamučnog platna koje mogu da se iskuvavaju i da se iznova koriste. U prihvatnom centru u Bujanovcu dnevno se sašije oko 40 ovakvih zaštitnih maski, a migranti poručuju da virus ne pravi razliku između građana i izbeglica. "Za čovečanstvo, stojimo jedni uz druge u zajedničkoj borbi protiv virusa korona", piše na kraju pisma koje su poslali Vladi Srbije. Naime, uviđajući još jednom da se svi zajedno nalazimo pred istim problemom, migranti i izbeglice su ponudli svoju pomoć u borbi protiv koronavirusa. Tako su uputili pismo Vladi Srbije, naglasivši da među njima ima i bolničara, ali i radnika koji bi mogli na primer da rade na dezinfekciji ulica

Podelite na Fejsbuku Tvitujte ovo!

U prihvatnim centrima, u Bujanovcu migranti šiju zaštitne maske za radnike javnih službi Srbije. U Komesarijatu za izbeglice i migracije kažu da migranti šiju maske od pamučnog platna koje mogu da se iskuvavaju i da se iznova koriste.

U prihvatnom centru u Bujanovcu dnevno se sašije oko 40 ovakvih zaštitnih maski, a migranti poručuju da virus ne pravi razliku između građana i izbeglica.

"Za čovečanstvo, stojimo jedni uz druge u zajedničkoj borbi protiv virusa korona", piše na kraju pisma koje su poslali Vladi Srbije.

Naime, uviđajući još jednom da se svi zajedno nalazimo pred istim problemom, migranti i izbeglice su ponudli svoju pomoć u borbi protiv koronavirusa. Tako su uputili pismo Vladi Srbije, naglasivši da među njima ima i bolničara, ali i radnika koji bi mogli na primer da rade na dezinfekciji ulica

NŠ/LESKOVAC/PIROT- Prosečna majska neto zarada u Nišu iznosila je 39.766 dinara i bila je za 1.883 dinara ili 4,5 odsto manja nego prosečna aprilska…

Pre slanja komentara molimo Vas da pročitate sledeća pravila:

Mišljenja iznešena u komentarima su privatno mišljenje autora komentara i ne odražavaju stavove redakcije portala juGmedia. Komentari koji sadrže psovke, uvredljive, vulgarne, preteće, rasističke ili šovinističke poruke neće biti objavljeni. Molimo čitaoce portala juGmedia da se prilikom pisanja komentara pridržavaju pravopisnih pravila. Takođe je zabranjeno lažno predstavljanje, tj. ostavljanje lažnih podataka u poljima za slanje komentara. Komentari koji su napisani velikim slovima neće biti odobreni. Redakcija ima pravo da ne odobri komentare koji su uvredljivi, koji pozivaju na rasnu i etničku mržnju i ne doprinose normalnoj komunikaciji između čitalaca ovog portala.

Vreme: 04.05.2020 21:26
Medij: javniservis.net
Link: https://javniservis.net/sekcije/dobrocinstvo/solidarni-kada-je-najpotrebnije-migranti-u-prihvatnim-
Autori: @JavniServis
Teme: Komesarijat za izbeglice Republike Srbije

Naslov: Solidarni kada je najpotrebnije - Migranti u prihvatnim centrima koje je opremila EU pomažu narodu Srbije



Solidarnost je ključ naše borbe protiv pandemije, ali i u mnogim drugim vanrednim situacijama.

Podsetimo se najgorih poplava od kada su počela merenja padavina - maja 2014. godine u Srbiji i trenutka kada su na desetine škola i sportskih centara pretvorene u skloništa. Migranti smešteni u to vreme u Hotelu Obrenovac pomogli su da se evakuišu stari iz te beogradske opštine. Pored toga, migranti su se dobrovoljno javili u Šapcu i pomagali lokalnoj zajednici da slažu vreće s peskom kako bi zaštitili obale reke Save.

Uviđajući još jednom da se svi zajedno nalazimo pred istim problemom, migranti i izbeglice su ponudli svoju pomoć u borbi protiv koronavirusa. Tako su uputili pismo Vladi Srbije, naglasivši da među njima ima i bolničara, ali i radnika koji bi mogli na primer da rade na dezinfekciji ulica.

U prihvatnim centrima, u Bujanovcu i Adaševcima, i u azilskom centru u Krnjači, čije funkcionisanje pomaže Evropska unija, migranti šiju zaštitne maske za radnike javnih službi Srbije. U Komesarijatu za izbeglice i migracije kažu da migranti šiju maske od pamučnog platna koje mogu da se iskuvavaju i da se iznova koriste. U prihvatnom centru u Bujanovcu dnevno se sašije oko 40 ovakvih zaštitnih maski. Migranti poručuju da virus ne pravi razliku između građana i izbeglica:

Za čovečanstvo, stojimo jedni uz druge u zajedničkoj borbi protiv virusa korona, piše na kraju pisma koje su poslali Vladi Srbije.

Prihvatni centri i azilski centri u kojima su smešteni migranti opremljeni su i funkcionišu zahvaljujući pomoći Evropske unije. Evropska unija je najveći donator u Srbiji za upravljanje migracijama. Od 2015. godine, uz povećane mešovite migracione tokove u Srbiju, EU je donirala pomoć od više od 117 miliona evra državnim institucijama, lokalnim samoupravama, međunarodnim organizacijama i organizacijama civilnog društva i drugim korisnicima. Od početka povećanog priliva migranata u Srbiju, EU je podržavala funkcionisanje prihvatnih i azilskih centara. Hrana, tekući troškovi centara, prevoz do škola, zdravstvenih službi i osoblja takođe se finansiraju uz pomoć EU.

Činjenice i brojke 20 prihvatnih i azilskih centara za migrante i tražitelje azila, čije funkcionisanje podržava EU;

899 trenutno smeštenih migranata i azilanata;

617 maloletnika bez pratnje trenutno se nalazi u prihvatnim / azilantskim centrima i 46 u centrima za zaštitu odojčadi, dece i omladine;

više od 120 radionica i interaktivnog deljenja iskustava sa migrantskom populacijom iz svih prihvatnih i centara za azilante organizovanih tokom 2018. i početkom 2019. godine

180 dece migranata upisano u osnovne škole i 25 u vrtiće u školskoj 2019/20. godini;

Kupljeno 14 vozila hitne pomoći;

5 isporučenih vozila za upravljanje otpadom;

12 infrastrukturnih nadogradnji (Subotica, Beograd, Lajkovac, Dimitrovgrad, Pirot …). Dodatno, Evropska unija sarađuje sa državnim organima na unapređenju kapaciteta za upravljanje migracijama, posebno sa Komesarijatom za izbeglice i migracije, na uspostavljanju sistema za upravljanje smeštajnim

kapacitetima u skladu sa međunarodnim i EU standardima.

Datum: 05.05.2020
Medij: Blic
Rubrika Tema dana
Autori: Redakcija
Teme: Migranti/azilanti

Napomena:
Površina: 1284

Naslov: DA LI ĆE NEKI I ZA EPIDEMIJU KRIVITI MIGRANTE I MANJINE

Strana: 6,7



SERIJAL ŽIVOT POSLE KORONE | 7. DEO

Pandemija Covid-19 pogodila je i otvorena i zatvorena društva, i bogate i siromašne države, i Istok i Zapad, ali bi opet najteže posledice ove pošasti mogle da osete manjine: migranti, izbeglice, Romi, LGBT zajednica, ali i slobodni mediji...





DA LI ĆE NEKI I ZA EPIDEMIJU KRIVITI MIGRANTE I MANJINE



POSTAVLJA SE PITANJE DA LI ĆE SE EVROPA PONOVO SUOČITI SA KSENOFOBIJOM ZBOG IZBEGLICA

U borbi protiv virusa gotovo sve zemlje su zatvorile granice, ograničile kretanje i slobode građanima, zbog čega se postavlja pitanje da li će virus zaraziti i demokratiju širom sveta, odnosno u potpunosti skrajnuti čak i osnovna ljudska prava.

U osvit pandemje virusa korona, Evropa se upravo nalazila pred novim talasom migranata sa Bliskog i Dalekog istoka. Kada su početkom marta u Idlibu poginula 34 turska vojnika i Redžep Tajip Erdogan zapretio dežurnim kecom u rukavu - izbeglicama, svi su očekivali da se ponove scene od pre nekoliko godina. Erdogan je otvorio granice i na desetine hiljada migranata stigle su brzo do Grčke, prve od nekoliko stanica na dobro utabanim rutama ka Zapadnoj Evropi. A onda se desila korona. I granice su zatvorene. Ali, otvorio se prostor za ksenofobične izjave i strah da bi upravo migranti mogli biti najveći prenosioci virusa.

O novom migranstkom talasu je prestalo da se govori, a jedino što je izbeglice iz ratnih i ekonomski uništenih područja vraćalo u fokus bila je bojazan da će njihova kulturološka specifičnost okupljanja u grupe biti plodno tlo za razvoj infekcije. A u Srbiji, na primer, od 7.000 migranta nijedan nije zaražen.

Da li će posle svega prava migranata, ali i drugih manjina, biti dodatno ugrožena? Na izvestan način odgovor na ovo pitanje treba tražiti u stremljenju ka autoritarizmu koje je primećeno u brojnim evropskim državama tokom pandemije.

EVROPSKE "ČVRSTE RUKE" I MIGRANTI

Izvršni direktor Fondacije za otvoreno društvo Milan Antonijević ističe da će uzroci i posledice pandemije virusa korona i borbe protiv nje biti u fokusu kada opasnost prođe. On navodi da od zemalja u regionu Mađarska najviše ugrožava ljudska prava.

- Uglavnom države u komšiluku pokušavaju da kopiraju demokratske modele zapadnih zemalja i ne zadire se previše u ljudska prava, dok u Mađarskoj vlast koristi političku poziciju tokom ove krize. Kada je reč o Evropi, EU je jedva našla odgovore za migrantsku krizu, ali je propustila priliku da brzo napravi održivi model za svaku, pa i ovu nevolju. Nadam se da će Evropska unija nakon korone izvući nove lekcije. Kada je reč o Srbiji, očekujem da će granice biti otvorene prvo prema regionu, pa tek onda prema EU i to je šansa za ceo region za još veću saradnju, protok robe i kapitala jer svi smo zajedno u ovom problemu - objašnjava Antonijević.

Jedna kriza povlači druge pa se postavlja pitanje da li će se Evropa ponovo suočiti sa ksenofobijom zbog velikog broja migranata koji čekaju da se ponovo otvore granice i krenu ka Zapadu.

- Migrantsko pitanje treba posmatrati iz perspektive nedavnog povratka naših ljudi iz inostranstva. Prema podacima sa kojima su izlazili naši zvaničnici, oko 400.000 državljana Srbije se vratilo u zemlju na početku pandemije, a za ovih pet godina od izbijanja krize na Bliskom istoku kroz Srbiju je prošlo oko million ljudi. Ti ljudi traže šansu za bolji život i države treba to da shvate kao priliku za razvoj. Evropa je to shvatila, bar njen najrazvijeniji deo - kaže naš sagovornik.

Antonijević dodaje i da je najlakše napadati izolovane manjinske zajednice i izgovor za sve probleme u društvu tražiti u migrantima.

- Antimigranstka politika je jednaka odsustvu ljudskosti. Tokom pandemije korone u Srbiji najviše su pogođeni najsiromašniji, a posebno romska zajednica, pošto veliki deo zajednice živi u nehigijenskim uslovima, bez potrebne infrastrukture, u uslovim nedostojnim čoveka, i tu je neophodno da vidimo ulogu države, kako bismo bili spremniji za buduće izazove - zaključuje Antonijević.

EFEKAT GVOZDENE DISCIPLINE

Predsednik Foruma za strateške studije Instituta društvenih nauka Neven Cvetićanin naglašava za "Blic" da će zatvaranje i povećana kontrola bezbednosti granica, kao mera zaštite od pandemije, uticati i na migrantsku politiku širom sveta.

- Virus donosi i veći oprez prema migrantima kao "potencijalnim prenosiocima bolesti". I u vezi sa ovom temom očekuje se od velikih sila i, pre svega, Evropske unije da usaglase jedinstvenu politiku prema migrantima - kaže on.

Neminovno "gvozdena disciplina" u borbi protiv

U prvom planu su ekonomski problemi, a ne liberalna pitanja. Dva su ključna pitanja: recesija i bezbednost, kaže Neven Cvetićanin

kliping centar Srbije
www.ninamedia.rs

Datum: 05.05.2020
Medij: Blic
Rubrika Tema dana
Autori: Redakcija
Teme: Migranti/azilanti

Napomena:
Površina: 1284

Naslov: DA LI ĆE NEKI I ZA EPIDEMIJU KRIVITI MIGRANTE I MANJINE

Strana: 6,7



Borba protiv Covid-19 ojačala je autoritarne tendencije: vodi li to do smanjenja LJUDSKIH PRAVA, SLOBODE i podstiče li ksenofobiju?

ŽRTVA

Jedna je stvar da li su autokratije uspešnije odgovorile na virus, a drugo ko će dobiti propagandni rat, kaže Filip Ejdus



Foto: V. Živojinović, M. Ilić, Tanjug

ANTONIJEVIĆ: NIJE TAČNO DA PRAVO NA ŽIVOT DEROGIRA SVA DRUGA PRAVA



Milan Antonijević kaže da bi i medicinska struka prilikom predlaganja mera trebalo da vodi računa o ljudskim pravima.
– Nakon pandemije pojaviće se i pitanja zaštite prava zdravstenih radnika i pacijenata, kao i prava starih ili povratnika iz inostranstva, zaštite prava o ličnosti, prava na pravično suđenje. Ljubav medicinske struke i građana mora biti uzvratna i sve mere koje se donose moraju biti u skladu sa ljudskim pravima. Apsolutno je netačno shvatanje da pravo na život derogira sva druga prava. Zato je uloga civilnog sektora da kontroliše institucije, sve pa i službe bezbednosti, kako iz svega ne bismo izašli sa sistemom bez kočnica, zatvorenim, autoritarnim društvom. U tom smislu, neophodno će biti da dobijemo od Ustavnog suda odgovore na podnete inicijative za ocenu ustavnosti svakog konkretnog kršenja ljudskih prava. Sada se pravi temelj i povlače granice u kom smeru ćemo kao društvo nastaviti nakon korone – naglašava Antonijević.

Covid-19 potiskuje u drugi plan liberalna pitanja.

– Pitanja manjina i ljudskih prava bila su u fokusu od pada Berlinskog zida pa sve do recesije 2007. i 2008. godine. Sada kada su u prvom planu ekonomski problemi i problemi preživljavanja, liberalna pitanja neće biti u središtu pažnje. Imaćemo dva ključna pitanja: s jedne strane ekonomiju, recesiju i reakciju na nju, a s druge strane bezbednost i sigurnost. Oba pitanja su međusobno zavisna. Zbog toga bi ljudska, seksualna, ženska prava i prava ostalih manjina mogla da se nađu u drugom planu – zaključuje Cvetićanin.

PANDEMIJA I KSENOFOBIJA

Vanredni profesor FPN-a Filip Ejdus ističe za "Blic" da je već na početku pandemije u mnogim državama zabeležen porast ksenofobije prema Kinezima i Azijcima generalno.

– Trenutno je oko polovine država u svetu zatvorilo granice za strance. Nakon što se granice otvore, a ukoliko se virus ne pobedi u svim delovima sveta, postoji bojazan da će se na strance gledati kao na potencijalne prenosioce virusa. Ekstremno desne političke snage koje se hrane mržnjom će sigurno pokušati da akumulirane strahove kapitalizuju svaljivanjem krivice na stare ili nove, unutrašnje ili spoljne izmišljene neprijatelje. Demokratije moraju da pruže odlučan otpor ovim tendencijama ako žele da prežive – kaže Ejdus.

Migrantska kriza je zatvaranjem svih granica u Evropi zapravo okončana, smatra naš sagovornik.

– Ne verujem da će uskoro biti ponovo reaktuelizovana. Kada pandemija prode mislim da nas čeka, pre svega, jedna duboka ekonomska kriza i daleko veća uloga države. Jaka država može imati pozitivne efekte na pravedniju raspodelu troškova krize i ekonomski oporavak, ali se može izmetnuti i u policijsku državu nadziranja i kontrole – ocenjuje Ejdus.

On dodaje da je jedno pitanje da li su autokratije uspešnije odgovorile na virus nego demokratije, a sasvim drugo pitanje ko će odneti propagandni rat i čija će interpretacija odneti prevagu.

– Tačno je da države kao što je Kina mogu lakše da zavedu čvršću disciplinu i nadzor bez obaziranja na ljudska prava. Ipak, pojedine demokratije kao što su Nemačka ili Južna Koreja su uspele da efektno odgovore na pandemiju poštujući demokratska pravila igre i oslanjajući se na transparentnost, poverenje i ljudska prava. Konačni bilans ove utakmice je još nepoznat pošto se "na kraju bitke broje mrtvi", a pandemija je daleko od okončane – objašnjava Ejdus.

KO ĆE BITI ŽRTVA KORONE

Predsednik Foruma za međunarodne odnose Evropskog pokreta u Srbiji Ivan Vujačić smatra, pak, da će nakon pandemije na udaru ugroženog stanovništva pre biti autoritarni režimi nego manjine ili migranti.

– Manjine i migranti će uvek biti meta mržnje radikalne desnice. Međutim, ovaj put ne može niko njih da okrivi za pandemiju sem ozbiljno poremećeni umovi. Sve manjinske grupe su podjednako žrtve ovog virusa kao i svi drugi. Mislim da će se pred EU postaviti izazovi čuvanja demokratskih tekovina socijalno odgovornih država. Ovo će zahtevati i njeno sopstveno reformisanje kako bi se očuvale osnovne vrednosti Unije – podvlači Vujačić.

Milan Antonijević se osvrnuo na poštovanje ljudskih prava tokom sprovođenja mera u borbi sa virusom. Kako je rekao, to će biti zadatak svih koji se bave zaštitom ljudskih prava ukoliko ne želimo da autoritarne tendencije jačaju.

– Sve što se dešava zahteva ozbiljno angažovanje organizacija koje se bave ljudskim pravima kako bismo se u nekoj novoj normalnosti vratili demokratizaciji društva. Jedan od takvih primera je i povlačenje Vladine odluke o centralizovanom informisanju tokom pandemije, akcija koju smo uspešno sproveli, a biće i još takvih slučajeva – ističe Antonijević.

U novom nastavku sutra čitajte šta će biti sa svetskim silama kada prođe pandemija, koliko su uloge Kine, Rusije, Amerike i EU ugrožene i da li je pred nama kraj ere Putina i Trampa...

kliping centar Srbije
www.ninamedia.rs

Datum: 05.05.2020
Medij: Dnevnik
Rubrika Svet
Autori: Redakcija
Teme: Međunarodna organizacija za migracije (IOM); Migranti/azilanti
Naslov: Migranti iz Libije bez dozvole da pristanu

Napomena:
Površina: 47

Strana: 9



Мигранти из Либије без дозволе да пристану

Најмање 78 миграната који су побегли из ратом разорене Либије ка Европи заглављени су на мору без пристаништа на коме ће се искрцати, објавила је јуче Међународна организација за миграције (ИОМ). Мигранти су побегли из Либије пре три дана и спасио их је јуче трговачки брод у Средоземном мору, изјавила је Сафа Мсехли, портпаролка ИОМ, пренео је АП. Она је позвала Европску унију да успостави јасан и сигуран механизам за искрцавање људи спасених на Средоземном мору. Ово је четврти брод на коме се налазе мигранти који су напустили Либију за мање од недељу дана, саопштио је ИОМ. Поред њега, један брод који је превозио 57 људи стигао је до луке на Малти, где је стављен у карантин због пандемије корона вируса, други брод са 68 миграната стигао на италијанско острво Лампедуза, а трећи је пресретнут и вратио се у Либију са 51 особом.

Vreme: 04.05.2020 20:37
Medij: ozonpress.net
Link: https://www.ozonpress.net/hronika/migranti-u-prihvatnim-centrima-koje-je-opremila-eu-pomazu-
Autori: Redakcija
Teme: Komesarijat za izbeglice Republike Srbije

Naslov: Migranti u prihvatnim centrima koje je opremila EU pomažu narodu Srbije - Ozonpress :: internet portal



Solidarnost je ključ naše borbe protiv pandemije, ali i u mnogim drugim vanrednim situacijama. Podsetimo se najgorih poplava od kada su počela merenja padavina - maja 2014. godine u Srbiji i trenutka kada su na desetine škola i sportskih centara pretvorene u skloništa. Migranti smešteni u to vreme u Hotelu Obrenovac pomogli su da se evakuišu stari iz te beogradske opštine. Pored toga, migranti su se dobrovoljno javili u Šapcu i pomagali lokalnoj zajednici da slažu vreće s peskom kako bi zaštitili obale reke Save. Uviđajući još jednom da se svi zajedno nalazimo pred istim problemom, migranti i izbeglice su ponudli svoju pomoć u borbi protiv koronavirusa. Tako su uputili pismo Vladi Srbije, naglasivši da među njima ima i bolničara, ali i radnika koji bi mogli na primer da rade na dezinfekciji ulica. U prihvatnim centrima, u Bujanovcu i Adaševcima, i u azilskom centru u Krnjači, čije funkcionisanje pomaže Evropska unija, migranti šiju zaštitne maske za radnike javnih službi Srbije. U Komesarijatu za izbeglice i migracije kažu da migranti šiju maske od pamučnog platna koje mogu da se iskuvavaju i da se iznova koriste. U prihvatnom centru u Bujanovcu dnevno se sašije oko 40 ovakvih zaštitnih maski. Migranti poručuju da virus ne pravi razliku između građana i izbeglica. Za čovečanstvo, stojimo jedni uz druge u zajedničkoj borbi protiv virusa korona, piše na kraju pisma koje su poslali Vladi Srbije. Prihvatni centri i azilski centri u kojima su smešteni migranti opremljeni su i funkcionišu zahvaljujući pomoći Evropske unije. Evropska unija je najveći donator u Srbiji za upravljanje migracijama. Od 2015. godine, uz povećane mešovite migracione tokove u Srbiju, EU je donirala pomoć od više od 117 miliona evra državnim institucijama, lokalnim samoupravama, međunarodnim organizacijama i organizacijama civilnog društva i drugim korisnicima. Od početka povećanog priliva migranata u Srbiju, EU je podržavala funkcionisanje prihvatnih i azilskih centara. Hrana, tekući troškovi centara, prevoz do škola, zdravstvenih službi i osoblja takođe se finansiraju uz pomoć EU. Činjenice i brojke 20 prihvatnih i azilskih centara za migrante i tražitelje azila, čije funkcionisanje podržava EU; 899 trenutno smeštenih migranata i azilanata; 617 maloletnika bez pratnje trenutno se nalazi u prihvatnim / azilantskim centrima i 46 u centrima za zaštitu odojčadi, dece i omladine; više od 120 radionica i interaktivnog deljenja iskustava sa migrantskom populacijom iz svih prihvatnih i centara za azilante organizovanih tokom 2018. i početkom 2019. godine 180 dece migranata upisano u osnovne škole i 25 u vrtiće u školskoj 2019/20. godini; Kupljeno 14 vozila hitne pomoći; 5 isporučenih vozila za upravljanje otpadom; 12 infrastrukturnih nadogradnji (Subotica, Beograd, Lajkovac, Dimitrovgrad, Pirot …). Dodatno, Evropska unija sarađuje sa državnim organima na unapređenju kapaciteta za upravljanje migracijama, posebno sa Komesarijatom za izbeglice i migracije, na uspostavljanju sistema za upravljanje smeštajnim kapacitetima u skladu sa međunarodnim i EU standardima.

Solidarnost je ključ naše borbe protiv pandemije, ali i u mnogim drugim vanrednim situacijama.Podsetimo se najgorih poplava od kada su počela merenja padavina - maja 2014. godine u Srbiji i trenutka kada su na desetine škola i sportskih centara pretvorene u skloništa. Migranti smešteni u to vreme u Hotelu Obrenovac pomogli su da se evakuišu stari iz te beogradske opštine. Pored toga, migranti su se dobrovoljno javili u Šapcu i pomagali lokalnoj zajednici da slažu vreće s peskom kako bi

zaštitili obale reke Save. Uviđajući još jednom da se svi zajedno nalazimo pred istim problemom, migranti i izbeglice su ponudli svoju pomoć u borbi protiv koronavirusa. Tako su uputili pismo Vladi Srbije, naglasivši da među njima ima i bolničara, ali i radnika koji bi mogli na primer da rade na dezinfekciji ulica.U prihvatnim centrima, u Bujanovcu i Adaševcima, i u azilskom centru u Krnjači, čije funkcionisanje pomaže Evropska unija, migranti šiju zaštitne maske za radnike javnih službi Srbije. U Komesarijatu za izbeglice i migracije kažu da migranti šiju maske od pamučnog platna koje mogu da se iskuvavaju i da se iznova koriste. U prihvatnom centru u Bujanovcu dnevno se sašije oko 40 ovakvih zaštitnih maski.Migranti poručuju da virus ne pravi razliku između građana i izbeglica.Za čovečanstvo, stojimo jedni uz druge u zajedničkoj borbi protiv virusa korona, piše na kraju pisma koje su poslali Vladi Srbije. Prihvatni centri i azilski centri u kojima su smešteni migranti opremljeni su i funkcionišu zahvaljujući pomoći Evropske unije. Evropska unija je najveći donator u Srbiji za upravljanje migracijama. Od 2015. godine, uz povećane mešovite migracione tokove u Srbiju, EU je donirala pomoć od više od 117 miliona evra državnim institucijama, lokalnim samoupravama, međunarodnim organizacijama i organizacijama civilnog društva i drugim korisnicima.Od početka povećanog priliva migranata u Srbiju, EU je podržavala funkcionisanje prihvatnih i azilskih centara. Hrana, tekući troškovi centara, prevoz do škola, zdravstvenih službi i osoblja takođe se finansiraju uz pomoć EU.Činjenice i brojke20 prihvatnih i azilskih centara za migrante i tražitelje azila, čije funkcionisanje podržava EU;899 trenutno smeštenih migranata i azilanata;617 maloletnika bez pratnje trenutno se nalazi u prihvatnim / azilantskim centrima i 46 u centrima za zaštitu odojčadi, dece i omladine;više od 120 radionica i interaktivnog deljenja iskustava sa migrantskom populacijom iz svih prihvatnih i centara za azilante organizovanih tokom 2018. i početkom 2019. godine180 dece migranata upisano u osnovne škole i 25 u vrtiće u školskoj 2019/20. godini;Kupljeno 14 vozila hitne pomoći;5 isporučenih vozila za upravljanje otpadom;12 infrastrukturnih nadogradnji (Subotica, Beograd, Lajkovac, Dimitrovgrad, Pirot …).Dodatno, Evropska unija sarađuje sa državnim organima na unapređenju kapaciteta za upravljanje migracijama, posebno sa Komesarijatom za izbeglice i migracije, na uspostavljanju sistema za upravljanje smeštajnim kapacitetima u skladu sa međunarodnim i EU standardima.

Vreme: 05.05.2020 10:25
Medij: okradio.rs
Link: https://www.okradio.rs/m/vesti/lokalne/eu-migranti-u-prihvatnim-centrima-koje-je-opremila-eu-
Autori: Redakcija
Teme: Komesarijat za izbeglice Republike Srbije

Naslov: EU: Migranti u prihvatnim centrima koje je opremila EU pomažu narodu Srbije



U prihvatnim centrima, u Bujanovcu i Adaševcima i u azilskom centru u Krnjači, čije funkcionisanje pomaže Evropska unija, migranti šiju zaštitne maske za radnike javnih službi Srbije. U Komesarijatu za izbeglice i migracije kažu da migranti šiju maske od pamučnog platna koje mogu da se iskuvavaju i da se iznova koriste. U prihvatnom centru u Bujanovcu dnevno se sašije oko 40 ovakvih zaštitnih maski. Migranti poručuju da virus ne pravi razliku između građana i izbeglica. Podsetimo se najgorih poplava od kada su počela merenja padavina - maja 2014. godine u Srbiji i trenutka kada su na desetine škola i sportskih centara pretvorene u skloništa. Migranti smešteni u to vreme u Hotelu Obrenovac pomogli su da se evakuišu stari iz te beogradske opštine. Pored toga, migranti su se dobrovoljno javili u Šapcu i pomagali lokalnoj zajednici da slažu vreće s peskom kako bi zaštitili obale reke Save. Uviđajući još jednom da se svi zajedno nalazimo pred istim problemom, migranti i izbeglice su ponudli svoju pomoć u borbi protiv koronavirusa. Tako su uputili pismo Vladi Srbije, naglasivši da među njima ima i bolničara, ali i radnika koji bi mogli na primer da rade na dezinfekciji ulica. U prihvatnim centrima, u Bujanovcu i Adaševcima, i u azilskom centru u Krnjači, čije funkcionisanje pomaže Evropska unija, migranti šiju zaštitne maske za radnike javnih službi Srbije. U Komesarijatu za izbeglice i migracije kažu da migranti šiju maske od pamučnog platna koje mogu da se iskuvavaju i da se iznova koriste. U prihvatnom centru u Bujanovcu dnevno se sašije oko 40 ovakvih zaštitnih maski. Migranti poručuju da virus ne pravi razliku između građana i izbeglica: Za čovečanstvo, stojimo jedni uz druge u zajedničkoj borbi protiv virusa korona, piše na kraju pisma koje su poslali Vladi Srbije. Prihvatni centri i azilski centri u kojima su smešteni migranti opremljeni su i funkcionišu zahvaljujući pomoći Evropske unije. Evropska unija je najveći donator u Srbiji za upravljanje migracijama. Od 2015. godine, uz povećane mešovite migracione tokove u Srbiju, EU je donirala pomoć od više od 117 miliona evra državnim institucijama, lokalnim samoupravama, međunarodnim organizacijama i organizacijama civilnog društva i drugim korisnicima. Od početka povećanog priliva migranata u Srbiju, EU je podržavala funkcionisanje prihvatnih i azilskih centara. Hrana, tekući troškovi centara, prevoz do škola, zdravstvenih službi i osoblja takođe se finansiraju uz pomoć EU. 20 prihvatnih i azilskih centara za migrante i tražitelje azila, čije funkcionisanje podržava EU; 899 trenutno smeštenih migranata i azilanata; 617 maloletnika bez pratnje trenutno se nalazi u prihvatnim / azilantskim centrima i 46 u centrima za zaštitu odojčadi, dece i omladine; više od 120 radionica i interaktivnog deljenja iskustava sa migrantskom populacijom iz svih prihvatnih i centara za azilante organizovanih tokom 2018. i početkom 2019. godine 180 dece migranata upisano u osnovne škole i 25 u vrtiće u školskoj 2019/20. godini; Kupljeno 14 vozila hitne pomoći; 5 isporučenih vozila za upravljanje otpadom; 12 infrastrukturnih nadogradnji (Subotica, Beograd, Lajkovac, Dimitrovgrad, Pirot …). Dodatno, Evropska unija sarađuje sa državnim organima na unapređenju kapaciteta za upravljanje migracijama, posebno sa Komesarijatom za izbeglice i migracije, na uspostavljanju sistema za upravljanje smeštajnim kapacitetima u skladu sa međunarodnim i EU standardima.

Datum: 06.05.2020
Medij: M novine
Rubrika Društvo
Autori: Redakcija
Teme: Komesarijat za izbeglice Republike Srbije

Napomena:
Površina: 334

Naslov: Postepeno vraćanje u „normalu"

Strana: 13

Постепено враћање у „нормалу“



На седници Штаба за ванредне ситуације иришке општине, која је одржана 30. априла, одлучено је да су продавнице током првомајских празника, сем за 1. мај, могле радити од 6 до 17 часова, а 1. и 2. маја пијаце у Врднику и Иригу су радиле од 6 до 12 часова. Од 4. маја, у складу са одлукама Владе Србије, Штаб је донео одлуку да кафићи и ресторани могу да раде од 6 часова ујутро, па до сат времена пред почетак полицијског часа. То би, према садашњем полицијском часу који почиње у 18 часова, значило да угоститељски објекти раде до 17 часова. Општинска управа је почела са радом од 8 до 14 часова. Вртићима је наложено да почну припреме и дезинфекцију објеката како би 11. маја почели рад са децом.

– Ако се ове недеље укине ванредно стање, очекујемо још једну седницу Штаба, крајем недеље, на којој би се донеле одлуке да се крене од 11. маја са радом у пуном обиму. То би значило да сви родитељи могу да раде, јер децу могу оставити у вртићима – каже Стеван Казимировић, председник иришке Општине.

Сви пензионери који имају примања испод 30.000 динара су добили пакете, а после ажурирања листе таквих је било 1.615. Подељено је и 100 пакета за социјално угрожене и породице са пет и шест чланова, потом 30 пакета Ромима, а током недеље ће и 30 избегличких породица добити пакете помоћи које је обезбедио Комесаријат за избеглице и миграције.

Када је реч о новооболелим, у иришкој општини су забележена и два нова случаја.

– Реч је о једној жени и једном детету од око 14 година. Они нису имали никакве симптоме, али имају друга обољења. Жена је ишла у болницу да прими хемотерапију и пошто сви пацијенти морају да се тестирају, тест је показао да је позитивна. Дечак је ишао у болницу и после тестирања је резултат био позитиван. Они су у кућној изолацији, а тестирани су и сви који су били у контакту са њима – истиче Стеван Казимировић.

Од претходних седам заражених – троје је умрло, а остали су излечени и пуштени кућама.

С. Џакула

kliping centar Srbije
www.ninamedia.rs

Vreme: 05.05.2020 15:51
Medij: voice.org.rs
Link: http://voice.org.rs/ponovo-otvoren-prihvatni-centar-za-migrante-u-subotici/
Autori: Redakcija
Teme: Komesarijat za izbeglice Republike Srbije

Naslov: Ponovo otvoren Prihvatni centar za migrante u Subotici



Prihvatni centar u Subotici je bio iseljen kako bi poslužio kao karantin za državljane Srbije koji su se vraćali iz inostranstva

Ponovo je otvoren Prihvatni centar za migrante u Subotici u kom je trenutno smešteno 109 migranata, saopšteno je Vojvođansko istraživačko-analitičkom centru (VOICE) iz Komesarijata za izbeglice i migracije.

"Ovog puta, međutim, to nije centar u kom su smeštene porodice, koje su u međuvremenu raspoređene u porodične centre u Srbiji, već iskuljučivo samci, muškarci", navode u Komeserijatu.

U subotičkom Prihvatnom centru smešteno je 109 migranata, a među njima je najviše Sirijaca, 54 i Avganistanaca, 23, ali ih ima i iz Iraka, Bangladeša, Palestine i jedan migrant iz Maroka.

Prihvatni centar u Subotici je 19. marta iseljen od migrantskih porodica kako bi poslužio kao karantin za državljane Srbije koji su se vraćali iz inostranstva i bio je u toj funkciji do početka aprila.

I drugi centri u kojima se nalaze migranti zatvoreni su uvođenjem vanrednog stanja 15. marta, i oni su praktično u karantinu već dva meseca. Centre čuva Vojska Srbije, a migrantima nije dozvoljen izlazak, osim uz posebnu dozvolu.

Iz Komeserijata za izbeglice i migracije navode da u Prihvatnom centru u Subotici nema potvrđenih slučajeva Kovid-a 19, kao ni u jednom prihvatnom centru ili centru za azil u Srbiji.

Natalija Jakovljević (VOICE)

Vreme: 05.05.2020 16:11
Medij: Beta
Link: http://www.beta.rs
Autori: Redakcija
Teme: Migranti/azilanti

Naslov: Srbija okretanjem Kini šalje konfuzno poruku u Brisel

Srbija okretanjem Kini šalje konfuzno poruku u Brisel

BEOGRAD, 5. maja 2020. (Beta) - Pandemija korona virusa globalno je doprinela slabljenju liberalnog poretka, jačanju nacionalizma, ekonomskom padu, krizi, a negativno se odrazila i na put Srbije ka EU, ocenjeno je danas na onlajn panelu "Srbija i EU, saradnja u doba korone".

"Zbog pandemije bi i globalno klatno izmedju bezbednosti i slobode moglo da se pomeri ka bezbednosti a na račun ljudskih prava i u periodu posle pandemije", upozorio je vanredni profesor Fakulteta političkih nauka Beogradskog univerziteta Filip Ejdus.

Na skupu u organizaciji Nacionalnog konventa o EU i Radne grupe za poglavlje 31 (zajednička spoljna, bezbednosna i odbrambena politika) Ejdus je rekao da ni pre pandemije proširenje nije bilo visoko na dnevnom redu EU a korona virus je dodatno okrenuo Uniju ka sebi.

Prema njegovim rečima, neka istraživanja pokazuju da će to tako biti i posle epidemije.

Ejdus je rekao i da je Srbija i pre pandemije imala problem sa demokratijom a sada je situacija još gora. On je pomenuo način uvodjenja vanrednog stanja, migrante zatvorene u centrima, militarizaciju diskursa, što sve otežava put Srbije ka EU.

On je takodje rekao da je spoljna politika Srbije i pre pandemije bila "promiskuitetna" a da je u pandemiji to metastaziralo.

Kao primer je naveo bilborde zahvalnosti Kini, ne samo u Beogradu, nego i širom Srbije koji su, prema njegovim rečima, ogoleli geopolitički populizam vlade.

"To balansiranje pokreće sile da se nadmeću za Srbiju koja postaje neka vrsta plena, što nas suštinski pretvara u objekat a ne subjekat politike", rekao je Ejdus dodajući da okretanjem Kini pre svega Briselu šaljemo konfuznu poruku u kom pravcu Srbija ide.

Kao još jednu posledicu krize zbog pandemije u Srbiji, Ejdus je naveo podrivanje ideje EU kod gradjana.

Potpredsednik Evropskog pokreta u Srbiji Vladimir Medjak govorio je na panelu o "problemu u narativu", odnosno porukama koje stižu, uključujući iz Skupštine Srbije, npr. o ruskoj braći, kineskim prijateljima, krizi solidarnosti u EU.

Kako je istakao, Srbija samo za EU ima podatke o vrednosti pomoći, dok se za Kinu i Rusiju ne zna kolika je pomoć a koliko je pristigla medicinska opreme plaćena.

"EU je ipak izgubila marketinšku utakmicu sa Kinom i Rusijom u pandemiji, čemu je kapitalno doprineo predsednik Aleksandar Vučić", ocenio je novinar Boško Jakšić dodajući da predsednik uprkos tome političku budućnost vezuje za Zapad dok Istok koristi da bi se Zapadu pokazao kao nezaobilazni partner, "iako pomalo ćudljiv".

Jakšić smatra da je to opasno jer Rusija ne odustaje od toga da sem energenata izvozi i svoj autoritarni politički model dok Kina ulaganjima primorava Srbiju da krši pravila EU u poslovanju.

Predsednica Beogradskog fonda za političku izuzetnost Sonja Liht ukazala je da odnose Srbije i EU u uslovima pandemije treba posmatrati u svetlu globalnih odnosa snaga i starih i novih geopolitčkih igara, različitosti unutar same EU i načina na koji će Srbija pokazati da je spremna da učini više za Evropu ako nam strateški prioritet ostaje ulazak u EU.

Vreme: 05.05.2020 16:36
Medij: rs.n1info.com
Link: http://rs.n1info.com/Vesti/a596269/Ponovo-otvoren-Prihvatni-centar-za-migrante-u-Subotici.html
Autori: Redakcija
Teme: Migranti/azilanti; Komesarijat za izbeglice Republike Srbije

Naslov: Ponovo otvoren Prihvatni centar za migrante u Subotici



Autor:
VOICE

Ponovo je otvoren Prihvatni centar za migrante u Subotici u kom je trenutno smešteno 109 migranata, objavio je Vojvođansko istraživačko-analitički centar (VOICE) po podacima Komesarijata za izbeglice i migracije Srbije.

"Ovog puta, međutim, to nije centar u kom su smeštene porodice, koje su u međuvremenu raspoređene u porodične centre u Srbiji, već iskuljučivo samci, muškarci", naveli su u Komesarijatu.

U subotičkom Prihvatnom centru smešteno je 109 migranata, a među njima je najviše Sirijaca 54, Avganistanaca je 23, ali ih ima i iz Iraka, Bangladeša, Palestine i jedan migrant iz Maroka.

Iz Prihvatnog centra u Subotici su 19. marta iseljene migrantske porodice kako bi poslužio kao karantin za državljane Srbije koji su se vraćali iz inostranstva i bio je u toj funkciji do početka aprila. I drugi centri u kojima se nalaze migranti zatvoreni su uvođenjem vanrednog stanja 15. marta, i oni su praktično u karantinu već dva meseca.

Centre čuva Vojska Srbije, a migrantima nije dozvoljen izlazak, osim uz posebnu dozvolu.

Iz Komeserijata za izbeglice i migracije naveli su da u Prihvatnom centru u Subotici nema potvrđenih slučajeva Kovida 19, kao niti u bilo kom drugom prihvatnom centru ili centru za azil u Srbiji.

Sve informacije o koronavirusu možete pročitati u Blogu uživo i na stranici Koronavirus.

Vreme: 05.05.2020 17:02
Medij: Beta
Link: http://www.beta.rs
Autori: Redakcija
Teme: Migranti/azilanti; Komesarijat za izbeglice Republike Srbije

Naslov: Ponovo otvoren Prihvatni centar za migrante u Subotici

Ponovo otvoren Prihvatni centar za migrante u Subotici

SUBOTICA, 5. maja 2020. (Beta) - Ponovo je otvoren Prihvatni centar za migrante u Subotici u kom je trenutno smešteno 109 migranata, objavio je Vojvodjansko istraživačko-analitički centar (VOICE) po podacima Komesarijata za izbeglice i migracije Srbije.

"Ovog puta, medjutim, to nije centar u kom su smeštene porodice, koje su u medjuvremenu rasporedjene u porodične centre u Srbiji, već iskuljučivo samci, muškarci", naveli su u Komesarijatu.

U subotičkom Prihvatnom centru smešteno je 109 migranata, a medju njima je najviše Sirijaca 54, Avganistanaca je 23, ali ih ima i iz Iraka, Bangladeša, Palestine i jedan migrant iz Maroka.

Iz Prihvatnog centra u Subotici su 19. marta iseljene migrantske porodice kako bi poslužio kao karantin za državljane Srbije koji su se vraćali iz inostranstva i bio je u toj funkciji do početka aprila.

I drugi centri u kojima se nalaze migranti zatvoreni su uvodjenjem vanrednog stanja 15. marta, i oni su praktično u karantinu već dva meseca. Centre čuva Vojska Srbije, a migrantima nije dozvoljen izlazak, osim uz posebnu dozvolu.

Iz Komeserijata za izbeglice i migracije naveli su da u Prihvatnom centru u Subotici nema potvrdjenih slučajeva Kovida 19, kao niti u bilo kom drugom prihvatnom centru ili centru za azil u Srbiji.

Vreme: 05.05.2020 17:51
Medij: Tanjug
Link: http://www.tanjug.rs
Autori: Redakcija
Teme: Migranti/azilanti

Naslov: DW:Kaucija migrantima za useljavanje u EU na određeno vreme

DW:Kaucija migrantima za useljavanje u EU na određeno vreme

BON, 5. maja (Tanjug) - Da li se u Nemačku vraća ideja o "gastarbajterima", pita danas Dojče vele (DW) i navodi da se Stručni savet nemačke Fondacije za integraciju i migracije zalaže upravo za taj model, prema kojem bi migranti iz Afrike plaćali kauciju EU za legalan dolazak, a ne kriminalcima za ilegalni ulazak.

Stručni savet nemačke Fondacije za integraciju i migracije postoji već 12 godina i obezbedio je sebi važno mesto u diskusiji o useljavanju, migracijama i izbeglicama.

Eksperti za migracije predstavili su novi model za radnu migraciju iz afričkih zemalja u države EU, a srž modela je izdavanje „privremene vize uz plaćanje kaucije".

To bi trebalo da funkcioniše tako što bi građani iz Afrike plaćali kauciju zemlji u EU po svom izboru, objašnjava DW. Time bi stekli pravo da u tu zemlju dođu i određeni vremenski period rade. U toj zemlji ne bi smeli da koriste socijalne usluge finansirane sredstvima poreskih obveznika, a po isticanju roka bi, po pravilu, morali da se vrate u zemlju porekla u Africi i dobiju novac od kaucije nazad.

Predsedavajuća Savetu, Petra Bendel kaže da bi ovim modelom trebalo da budu postignute dve stvari.

Kao prvo, novi put regularne migracije trebalo bi da ponudi alternativu krijumčarskim bandama i često opasnom putu preko Sredozemlja. A drugo, tržište rada u EU trebalo bi da se otvori pre svega za jednostavne poslove, dakle niskokvalifikovane, što uvek iznova zahtevaju udruženja poslodavaca.

Danijel Tim, iz Stručnog saveta govori o tripl-vin situaciji: zemlja porekla, odredišna zemlja i sami migranti - svi bi trebalo da profitiraju do privremenog useljavanja.

Da bi to funkcionisalo, zemlja porekla bi svakako morala da pokaže spremnost da ponovo primi svoje građane. Iskustvo je pokazalo da se takvi sporazumi o ponovnom prihvatanju ne uzimaju zdravo za gotovo. Ali, oni bi mogli da se promovišu, s obzirom da je reč o modelu gde su obe strane na istom nivou, uverena je Bendel. Pri tom bi povratnici mogli da u Africi investiraju i novac i znanje iz Evrope, kao i da osnuju firmu.

S druge strane, da bi evropsko stanovništvo prihvatilo dolazak migranata iz Afrike, važno je da se zna da povratak funkcioniše. Članica Saveta, Klaudija Dilm, seća se istorije gastarbajtera u Nemačkoj, pre svega 60-ih, kada su iz jugoistočne Evrope i severne Afrike došli na rad u Nemačku.

Najveći broj njih se kasnije nije vratio u domovinu, tako da bi i sa ovim modelom kaucije moglo da se dogodi da ljudi ostanu duže u Nemačkoj, ili čak zauvek.

Stručni savet već 11 godina objavljuje godišnje ekspertize, ali prvi put se bavi Afrikom. Vlada Nemačke je najavila da će Afrika biti težište od 1. jula, kada Nemačka preuzme predsedavanje EU.

Prebacivanje akcenta na Afriku bilo je uočljivo već kada je Ursula fon der Lajen preuzela predsedavanje EK, a cilj njenog prvog putovanja kao šefice EK u decembru 2019. bila je Afrika.

Eksperti za migracije se nadaju da će Nemačka dati dobar primer i pokrenuti prve pilot projekte jer bi to moglo da motiviše i druge države.

Eksperti smatraju da je za javnu debatu važno naglasiti da u ovom slučaju nije reč o nekontrolisanom useljavanju i zato će uz to biti predstavljena i statistika.

Međutim, ovom predlogu se isprečila korona kriza. Jer, potreba za radnom snagom u Evropi će se

sigurno smanjiti zbog recesije, ali migracija iz Afrike će srednje i dugoročno ostati tema, očekuje Tim. On smatra da je zato važno biti spreman i isprobati pojedine modele.

Datum: 05.05.2020
Medij: Kopernikus
Emisija: Informer 1715
Autori: Redakcija
Teme: Migranti/azilanti

	Početak	Trajanje
Emisija	05.05.2020 18:15:00	60:00
Prilog	05.05.2020 18:24:00	1:00

Naslov: Migranti nude pomoć

803

Spiker:
Migranti i izbeglice koji se trenutno nalaze u Srbiji uputili su pismo Vladi Srbije, u kojem su ponudili pomoć u borbi protiv korona virusa. Naglasili su da se svi zajedno nalazimo pred istim problemom, a da među njima ima bolničara, ali i radnika koji bi mogli da rade na dezinfekciji ulica. Kako je saopštio EU Info centar u prihvatim centrima u Bujanovcu i Adaševcima i u azilskom centru u Krnjači, čije funkcionisanje pomaže Evropska unija, migranti šiju zaštitne maske koje mogu da se iskuvavaju i da se iznova koriste za radnike javnih službi Srbije. U Prihvatnom centru u Bujanovcu dnevno se sašije oko 40 ovakvih zaštitnih maski. Migranti su u pismu poručili da virus ne pravi razliku između građana i izbeglica i da svi stojimo jedni uz druge u zajedničkoj borbi protiv korona virusa.

Vreme: 05.05.2020 18:15
Medij: autonomija.info
Link: https://www.autonomija.info/voice-ponovo-otvoren-prihvatni-centar-za-migrante-u-subotici.html
Autori: admin
Teme: Komesarijat za izbeglice Republike Srbije

Naslov: (VOICE) Ponovo otvoren Prihvatni centar za migrante u Subotici



Prihvatni centar u Subotici je bio iseljen kako bi poslužio kao karantin za državljane Srbije koji su se vraćali iz inostranstva

05. maj 2020 Ponovo je otvoren Prihvatni centar za migrante u Subotici u kom je trenutno smešteno 109 migranata, saopšteno je Vojvođansko istraživačko-analitičkom centru (VOICE) iz Komesarijata za izbeglice i migracije. "Ovog puta, međutim, to nije centar u kom su smeštene porodice, koje su u međuvremenu raspoređene u porodične centre u Srbiji, već iskuljučivo samci, muškarci", navode u Komeserijatu. U subotičkom Prihvatnom centru smešteno je 109 migranata, a među njima je najviše Sirijaca, 54 i Avganistanaca, 23, ali ih ima i iz Iraka, Bangladeša, Palestine i jedan migrant iz Maroka. Prihvatni centar u Subotici je 19. marta iseljen od migrantskih porodica kako bi poslužio kao karantin za državljane Srbije koji su se vraćali iz inostranstva i bio je u toj funkciji do početka aprila. I drugi centri u kojima se nalaze migranti zatvoreni su uvođenjem vanrednog stanja 15. marta, i oni su praktično u karantinu već dva meseca. Centre čuva Vojska Srbije, a migrantima nije dozvoljen izlazak, osim uz posebnu dozvolu. Iz Komeserijata za izbeglice i migracije navode da u Prihvatnom centru u Subotici nema potvrđenih slučajeva Kovid-a 19, kao ni u jednom prihvatnom centru ili centru za azil u Srbiji. Natalija Jakovljević (VOICE, foto: ilustracija, Komesarijat za izbeglice i migrante)

Podelite ovu stranicu!

Datum: 06.05.2020
Medij: Blic
Rubrika Tema dana
Autori: Ivana Kešanski
Teme: Migranti/azilanti
Naslov: Kraj sveta KAKAV ZNAMO?

Napomena:
Površina: 1532

Strana: 6,7



SERIJAL ŽIVOT POSLE KORONE | 8. DEO

Amerika
EKONOMSKI PAD I TRAMPOV KRAJ?

Mnogi krive američkog predsednika zbog katastrofalnog odgovora na pandemiju, pa se dovodi u pitanje Trampov reizbor. SAD imaju ubedljivo najviše zaraženih i preminulih od virusa korona, a i njena ekonomija ispašta. U izjavi za „Gardijan", nobelovac Džozef Stiglic rekao je da najveća svetska sila ide ka novoj velikoj depresiji zbog vlasti Donalda Trampa.

– Ako ovo prepustimo Donaldu Trampu i Miču Mekonelu (vođi republikanske većine u Senatu), zadesiće nas velika depresija. Da smo imali odgovarajuću strukturu politike, lako bismo je izbegli – rekao je on.



Profesor Server ističe loš odgovor administracije SAD, mada je siguran u oporavak ekonomije.

– Svaki mesec pandemije košta SAD dosta u smislu ekonomskog rasta i posebno utiče na siromašne. To nije dobra vest za predsednika Trampa koji želi da bude ponovo izabran – rekao je profesor Server za „Blic".

On je ukazao na to da je Tramp, kao i mnogi drugi lideri koji teže autoritarnoj vladavini, iskoristio pandemiju da bi pokušao da dobije veća ovlašćenja.

– Bilo bi mudro da ih građani smatraju odgovornim jer nisu uspeli da se pripreme i reaguju kako je trebalo, a ne da im omoguće da dobiju još veću moć – rekao je on.

Međutim, ukoliko Tramp u novembru izbori novi mandat, treba očekivati da nastavi sa svojom politikom „Amerika na prvom mestu" zbog koje se već smanjuje uticaj Amerike na Bliskom istoku, ali i u ostatku sveta.

Rusija
JEFTINA NAFTA OPASNIJA OD VIRUSA

Pandemija virusa korona pružila je Rusiji još jednu mogućnost da jača svoj uticaj u svetu i pre svega Evropi, gde na svakom koraku pokušava da umanji značaj Evropske unije. Poput Kine i ona je brže-bolje slala pomoć i svoje stručnjake u Italiju i druge države. Poput kineske, i njena pomoć je, ispostavilo se, fališna.

Međutim, najveća država na svetu ne odustaje od jačanja svoje moći. Poslednjih godina to najviše čini širenjem uticaja na Bliskom istoku, ali i u Evropi, pa i Latinskoj Americi. Ali, uprkos tome što modernizuje vojsku i ima veliki vojni uticaj, Rusija ne može da se izbori s najvećom preprekom na putu da postane supersila u ekonomskom smislu. Njena zavisnost od industrije nafte i gasa jeste ta prepreka, koju je pandemija virusa korona samo još povećala.



– Rusija je opadajuća regionalna sila koja gotovo u potpunosti zavisi od proizvodnje nafte i gasa. Nije virus korona taj koji će umanjiti težinu Moskve u svetu, već njen sopstveni neuspeh u razvoju diverzifikovane ekonomije – kaže profesor Server.

Slično misli i spoljnopolitički komentator Kalnoki.

– Rusija je slabija nego što izgleda, ali dobro igra svoje karte. Jeftina nafta kao ekonomska posledica krize veća je opasnost za Moskvu od virusa – kaže Boris Kalnoki, i naglašava da je će stabilnost Rusije narednih godina biti dovedena u pitanje jer se ne zna šta će biti ako i kada sa čela Rusije ode Vladimir Putin.


OD SVIH ZEMALJA G20, RECESIJU NEĆE IMATI SAMO KINA, INDIJA I INDONEZIJA

Kraj sveta
KAKAV ZNAMO?

Decenijama je Zapad, predvođen SAD, imao neprikosnovenu ulogu svetskog lidera, ali se balans moći poslednjih godina postepeno menjao kako jačaju igrači s Istoka, pre svih Kina. Onda je došla korona i za nekoliko meseci praktično na kolena bacila najveće svetske sile.

IVANA KEŠANSKI

Udari smrtonosnog virusa nisu bili kobni samo za obolele, već i za ekonomije zemalja. Mnogi su već sada sigurni da ćemo se, jednom kada pobedimo ovaj opaki virus, ili barem naučimo da živimo s njim, probuditi u drugačijem svetskom poretku. Pominju se raspad EU, kraj američkog predsednika Donalda Trampa, slabljenje moći Rusije i Vladimira Putina... Ali, ko će posle svega biti svetski moćnik broj 1?

Rano je još govoriti o tome u kojoj meri će se svet promeniti, ali neke stvari su već sada jasne – nijedna od svetskih sila neće iz rata protiv pandemije izaći bez velikih gubitaka, a umesto jačanja saveza, pojačaće se rivalitet među zemljama. Stručnjaci za međunarodne odnose smatraju da će se nakon pandemije situacija na globalnom nivou dodatno zakomplikovati.

PROMENE NA VRHU

Spoljnopolitički komentatori i profesori političkih nauka za „Blic" govore o tome kako će nakon virusa izgledati četiri vodeća svetske sile – SAD, Kina, Evropska unija i Rusija – i da li će se i koliko promeniti njihova moć i uticaj. Krenimo redom, od toga koliko su ekonomski ove države pogođene.

Ukratko – SAD preti recesija i negativan rast BDP od -5,9 odsto, Vašington je prijavio da su milioni ostali bez posla, a pad cena nafte dovešće do dodatnog pada investicija, naročito u energetskom sektoru.

Pod pretpostavkom da se pandemija ponovo ne rasplamsa, realni rast BDP u Kini će biti svega oko jedan odsto, što je mizerno u poređenju sa procenjenih

Kina
PAD POVERENJA I POSLEDICE SKRIVANJA VIRUSA

Otkad je uvela ekonomske reforme 70-ih, kineska ekonomija je rasla svetlosnom brzinom i postala druga najveća na svetu. Mnogi ekonomisti predviđaju da bi Kina mogla čak da nadmaši SAD u narednoj deceniji. Svetska kriza 2008/2009. godine označila je kraj vladavine SAD, koji je Kina vešto iskoristila. Ali, može li se taj scenario ponoviti.

Pandemija koja je potekla u Kini za tu državu predstavlja i opasnost i šansu da nastavi širenje uticaja. Peking se hvalio kako se uspešno izborio sa zarazom. Međutim, pokazalo se da ima sve više rupa u kineskom oklopu. Otkriveno je da je Kina dugo krila podatke o razmerama i ozbiljnosti epidemije. Da su Kina, pa zatim i svet reagovali ranije, danas bi situacija bila bitno drugačija.

VERCIDUNT IRIT AUGIAT UTE FACIPIS DIATUE DO EA AD ECTEM DOLORE WIS AUT VOLOBORPERO DOLORTI NIAMCON SEQUISM ODOLORE FEUMSAN



Peking pokušava da svoju krivicu prikrije slanjem medicinske pomoći u države pogođene epidemijom, kao što je Italija. Stručnjaci, međutim, smatraju da to ipak ne ide kako je Kina zamislila. Poverenje je uzdrmano. Svi se pitaju: Šta još Kina krije?

– U Kini je iznenada pandemija „gotova" – ali da li možemo da poverujemo u to? A ako svet nema poverenja u Kinu, da li treba da prima njenu pomoć i investicije, ako oni idu sa njenim uticajem? Zapad je koristio humanitarnu pomoć za širenje svog uticaja decenijama. Moj savet: uzmite pomoć, odbijte uticaj. Nemojte dozvoliti da Kina preuzme stratešku infrastrukturu ulaganjem (na primer, u telekome). Ali dozvolite joj da ulaže tamo gde to smatrate korisnim – kaže Boris Kalnoki.

kliping centar Srbije
www.ninamedia.rs

Datum: 06.05.2020
Medij: Blic
Rubrika Tema dana
Autori: Ivana Kešanski
Teme: Migranti/azilanti
Naslov: Kraj sveta KAKAV ZNAMO?

Napomena:
Površina: 1532

Strana: 6,7

Kina, SAD, EU, Rusija - svi su na ledu, pominje se SUNOVRAT TRAMPA I PUTINA, ali ko će biti BROJ 1

6,1 odsto.

Rusija će, kako se predvida, takođe imati veliki pad od 5,5 odsto. Država, koja u velikoj meri zavisi od izvoza energenata poput nafte i gasa vodila je naftni rat sa Saudijskom Arabijom, što je dodatni udar na njenu ekonomiju.

Evrozona će, s druge strane, biti jedan od najteže pogođenih regiona sa padom većim od sedam odsto, a posebno će loše proći Italija i Španija, gde će pad biti veći od osam odsto. Međutim, analitičari predvidaju težak oporavak i Nemačkoj, kao najjačoj evropskoj sili.

Šta, međutim, ove brojke praktično govore? Naši sagovornici se slažu da će pozicije pri vrhu, bar još izvesno vreme, biti garantovane i Americi i Kini, ali ukazuju da su neke promene na vidiku.

Alesandro Politi, direktor Fondacije NATO odbrambenog koledža, kaže za „Blic" da je teško predvideti kako će pandemija uticati na ravnotežu moći, ali i da bi svakako trebalo da se prekinu sukobi, makar u vreme ove krize.

– Pandemija teško pogađa svaku zemlju, jer pored znatnih gubitaka u ljudskim životima, na globalnom nivou postoji i važan šok koji utiče i na potražnju i na ponudu. To bi moglo dovesti do ozbiljne recesije širom sveta, ako ne i do direktne ekonomske depresije, posebno ako su mere pomoći neusklađene i nepotpune – upozorava Politi.

Osim neizvesnosti pred kojom sve svet nalazi po pitanju svoje budućnosti, Boris Kalnoki, spoljnopolitički korespondent nemačkog lista „Velt", veruje u jednu izvesnost – promenu odnosa Zapada prema Kini.

– SAD će ostati jake, Kina će ojačati. Ali Kina će se suočiti s problemom: zapadne zemlje su shvatile da su previše zavisne od kineskih lanaca snabdevanja i preorijentisaće svoje ekonomije na Evropu i SAD. U stvari, Istočna Evropa može da ima koristi i postane Kina zapadne Evrope – rekao je on za „Blic".

Da će se i Kina i Amerika izvući, smatra i ugledni profesor Danijel Server sa vašingtonskog univerziteta „Džons Hopkins". I on, međutim, vidi prostora za izvestan gubitak uticaja Kine u svetu.

> **Stabilnost SAD nije ugrožena zbog pandemije, dok s druge strane to može da bude slučaj sa Kinom, kaže za „Blic" Danijel Server**

– Kina i SAD će se ekonomski oporaviti, jer obe imaju diverzifikovane ekonomije, koje mogu da pate od recesije, ali će se oporaviti. Stabilnost SAD nije ugrožena zbog pandemije, dok s druge strane to može da bude slučaj sa Kinom. Za Kinu bi više usporavanja ekonomije moglo da prouzrokuje ozbiljnu političku nestabilnost, zbog čega Komunistička partija veoma brine. Kinezi su navikli na rast od preko šest odsto godišnje. Recesija bi mogla biti pogubna za stabilnost – kaže Server za „Blic".

Međutim, zamenica direktora Evropskog saveta za spoljne odnose Vesela Černeva ukazuje na drugu mogućnost, a ona praktično znači jačanje Zapada na krilima kraja Trampove ere u SAD.

– Ako Donald Tramp izgubi izbore u novembru, kao rezultat katastrofe u rešavanju krize sa korona virusom, i sa Džoom Bajdenom u Beloj kući, verovatno ćemo videti konsolidaciju Zapada, a to definitivno neće biti dobre vesti za Kinu ili Rusiju. Ali još je rano govoriti ko bi bio pobednik: to će u velikoj meri zavisiti od ishoda ekonomske krize – kaže Černeva za „Blic".

NOVE SILE

I, šta će biti posle svega? Da li će svetski poredak posle korona zemljotresa ostati, manje ili više, isti ili je vreme za nove igrače? Kako sada stoje stvari, teško da će neka država uskoro iz krize izaći kao pobednik i zapretiti svetskim silama. Ipak, ono što se danas dešava jasno pokazuje projekcije za budućnost.

Veći deo ostatka sveta je loše opremljen za borbu protiv virusa i teško će patiti – kaže profesor Server.

Od svih zemalja G20, recesiju ove godine neće imati samo Kina, Indija i Indonezija, navodi se u analizi „Ekonomista". Ta „mala pobeda" ovih azijskih zemalja mogla da bude pokazatelj nekog budućeg svetskog ekonomskog poretka. Indija i Indonezija, sa stanovništvom koje mahom čine mladi i radno sposobni ljudi, prema nekim predviđanjima, uskoro bi mogle da poremete sliku svetskog ekonomskog vrha. Za trideset godina većina najvećih svetskih ekonomija biće one koje danas važe za ekonomije u razvoju i nadmašiće trenutne sile poput SAD, Japana i Nemačke, pokazuje izveštaj kuće Prajsvoterhaus Kupers (PwC).

U novom nastavku sutra čitajte hoće li korona srušiti Evropsku uniju kao i od kojih pet ključnih pitanja zavisi budućnost svih Evropljana...

DRAMATIČNE PROJEKCIJE: Pandemija mrvi ekonomski rast u svim regionima

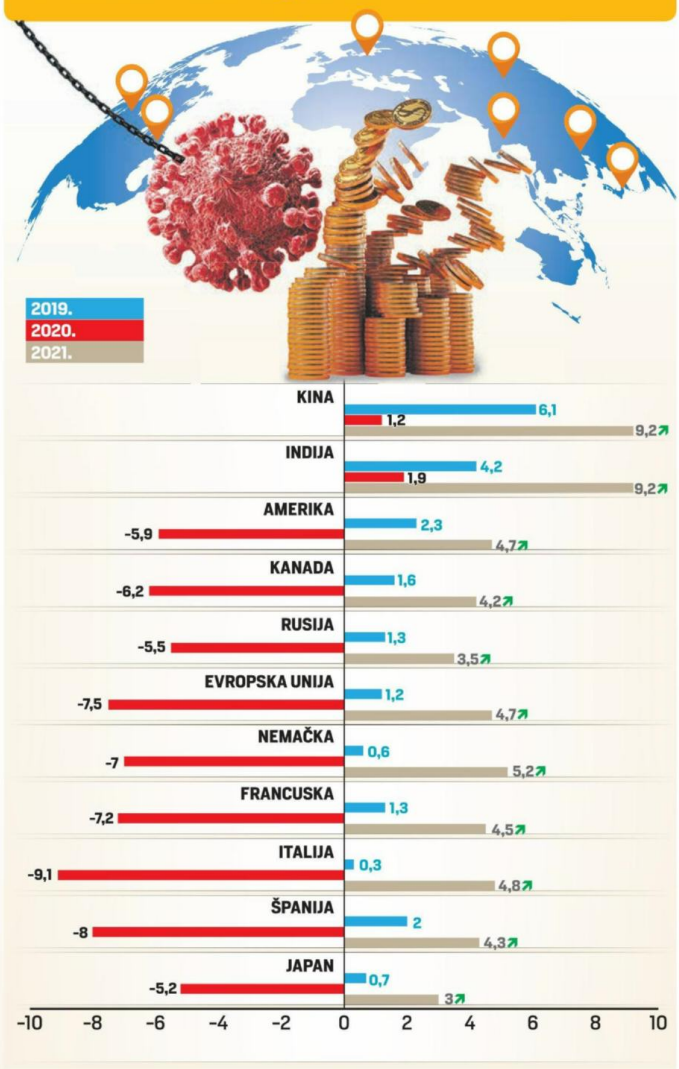

Izvor podataka: Međunarodni monetarni fond (IMF) i World economic outlook

EU RASPAD ILI REFORME

Velika finansijska kriza, pa migrantska kriza, pa jačanje populizma, pa Bregzit, a sada i pandemija koja kosi živote i izaziva novi ekonomski teret – ima li kraja mukama Evropske unije? Od svih svetskih entiteta, EU je najkompleksnija i ima najviše unutrašnjih problema, a virus korona dodatno zateže odnose njenih članica.

– Ja imam više poverenja u EU od većine ljudi, ali ona se suočava sa realnim izazovima svojih zaduženijih južnih članica. Kriza evra nakon Covida 19 je moguća. To bi moglo da ugrozi Uniju – smatra profesor Server.

Kako dodaje, usporeni ekonomski rast Unije mogao bi dodatno da joj zagorča život, jer bi onda jačali populisti koji su već u zamahu. Čini se da se autokratski lideri na čelu država EU bolje bore sa korona virusom. Međutim, to ne znači da populisti mogu da budu sigurni da će iz svega izaći kao pobednici.

– Snažna država biće heroj i/ili negativac nakon krize, u zavisnosti od toga koliko je zemlja uspela u poravnavanju krivulje Covida 19. Ali msilim da će populisti koji su jednostavno ciljali da unište (izabranu) elitu, bez konstruktivnog predloga politike ili jasne ideje o tome kako dalje, biti gubitnici krize. Za EU će biti presudan trenutak da bira između kalkulacija nacionalnih vlada i veće integracije, ali i da odredi neke granice. Ako Viktor Orban ne plati cenu za to što je na nezapamćen način prigrabio svu vlast u zemlji, EU će uvek biti optuživana za dvostruke standarde – smatra Černeva.

Kalnoki kaže da će način na koji je neki lider odgovorio na krizu imati posledice po njegovu vlast, ali i da ovakve krize po pravilu učvršćuju vlast aktuelnog lidera.

– Uzmimo, na primer, Orbana: Ako Mađarska bude bolja od Nemačke u pogledu stope smrtnosti i ekonomskog pada, on će ostati zvezda u svojoj zemlji. Ako ne bude uspešan u kriznom menadžmentu, možda će izgubiti moć. Po pravilu, kriza jača svakoga ko je na vlasti, sve ankete to pokazuju. To je psihološki efekat – okupljate se oko vođe kada postoji opasnost. Nije važno ko je na vlasti – sve dok ljudi ne budu mislili da je njihova vlada katastrofalno loše upravljala krizom – kaže on.



Što se tiče EU kao celine, ona nema unapred određene odgovore na krize, već ih smišlja u hodu, objašnjava Kalnoki.

– Nacionalne države su u ovoj krizi bile mnogo efikasnije od institucija EU. U tom smislu EU izgleda loše. Ali EU nikada nije imala kompetencije u zdravstvu. Ona odgovara na krize uspostavljanjem novih mehanizama za rešavanje problema. Baš kao u krizi evra 2008/9. i migrantskoj krizi 2015/16, svaka kriza dodaje još jedan sloj u okvir institucija EU. Ali ključno pitanje je zajednički dug. EU se suzdržala od uvođenja evroobveznica u finansijskoj krizi 2008/9, i sada se suzdržava od uvođenja „korona obveznica". Bez zajedničkog duga ne može biti stvarnog „kvantnog skoka". Lično mislim da je to u redu. Reći da EU neće preživeti ako prevladaju nacionalne vlade, kao što je govorio predsednik EPP Donald Tusk, besmislica je – zaključuje on.

A šta je sa uticajem EU u svetu? Boris Kalnoki smatra da će on nastaviti da slabi.

– Uticaj EU, bez vojske ili zajedničke strategije ili ekonomske lokomotive poput kineske jeftine industrije ili američke tehnološke moći, stagniraće ili oslabiti – kaže on.

kliping centar Srbije
www.ninamedia.rs

Datum: 06.05.2020
Medij: Danas
Rubrika Bez naslova
Autori: V.T.
Teme: Migranti/azilanti

Napomena:
Površina: 220



Naslov: U VANREDNOM STANJU KRŠENA OSNOVNA LJUDSKA PRAVA

Strana: 8

Pravosudna baza Jug:

U VANREDNOM STANJU KRŠENA OSNOVNA LJUDSKA PRAVA

Niš // Neka od fundamentalnih Ustavom zagarantovanih ljudskih prava kršena su u vanrednom stanju u Republici Srbiji usled pandemije kovida 19, saopštila je neformalna koalicija Pravosudna baza Jug, koju predvode Odbor za ljudska prava Niš i Fondacija za otvoreno društvo iz Beograda.

- Moglo se očekivati da će neka od ljudskih prava biti ograničena, ali ne da će biti kršena osnovna ljudska prava. To pogoršava percepciju građana o radu pravosuđa, što dovodi do pravne nesigurnosti građana i urušavanju pravnog sistema. Građani bi podnošenjem tužbi protiv države zatrpali sudove novim predmetima, došlo bi do novih masovnih tužbi, te opterećenja javnog budžeta troškovima naknade parničnih troškova u predmetima u kojima je država tužena i izgubila - navodi se u saopštenju ove koalicije.

Pravosudna baza Jug konstatuje da je nedopustivo uvođenje mogućnosti da se sudi

> Nije se vodilo računa o položaju pojedinih osetljivih društvenih grupa, osoba sa invaliditetom...

putem Skajpa jer je pravo na pravično suđenje jedno od prava kod kojih, saglasno Evropskoj konvenciji i Ustavu, mere odstupanja nisu dozvoljene ni u kom slučaju.

- Putem Skajpa je procesuirano i osuđeno prvostepeno preko 50 građana, i to samo za kršenje mera zabrane kretanja i samoizolacije - precizira se.

Ova neformalna koalicija ocenjuje da je nedozvoljeno prekršajno i krivično kažnjavanje u istoj pravnoj stvari (načelo ne bis in idem - ne dva puta o istoj stvari), a upravo to predviđa Uredba o prekršaju za kršenje naredbe ministra unutrašnjih poslova o ograničenju i zabrani kretanja lica na teritoriji Republike Srbije.

- Nije se vodilo računa o položaju pojedinih osetljivih društvenih grupa, osoba sa invaliditetom, dece sa smetnjama u razvoju, Romima, izbeglicama, migrantima... Štetne posledice izaziva i nedostatak uputstava i smernica za ostvarivanje brojnih prava u uslovima ograničenja slobode kretanja, kao što je održavanje kontakata dece sa roditeljima sa kojima ne žive, briga o osobama kojima je potrebna pomoć u kući i personalna asistencija, reagovanje u slučajevima akutnog nasilja u porodici. Na intervenciju organizacija civilnog društva doneta su uputstva, ali se sa njihovim donošenjem kasnilo, a pojedina uputstva su nepotpuna, nejasna i neprecizna - navodi se.

Pravosudna baza Jug okuplja pojedince i udruženja organizovane u neformalnu koaliciju sa ciljem da doprinesu jačanju kapaciteta za vladavinu prava na jugu Srbije, naročito u oblasti pravosuđa u Nišu, Leskovcu, Vranju, Prokuplju i Pirotu. U rad su uključeni Društvo sudija Srbije, Udruženje javnih tužilaca i zamenika javnih tužilaca Srbije, Agencija Asocijacija, kao i medijski partneri - Medijska kutija, Južne vesti i InfoVranjske.

V.T.

kliping centar Srbije
www.ninamedia.rs

Datum: 06.05.2020
Medij: Slobodne novine
Rubrika Bez naslova
Autori: Redakcija
Teme: Migranti/azilanti

Napomena:
Površina: 264

Naslov: Kad muka postane buka



Direktno

Kad muka postane buka

Uvodna reč glavnog urednika

Predsednik četvrtine građana najzad je ostvario dečački san – postao je vođa huligana. Mnogo svog i tuđih života uložio je u ostvarenje ovog zvezdanog sna i sad je sasvim ogoljena njegova izjava od pre osam godina da on ne zna kako da reši problem navijačkih huligana i da se jedino time neće baviti. Osam godina ih je negovao da bi ih sad prvi put javno i masovno isturio kao liniju svoje odbrane od nezadovoljnih građana Srbije. Generalna proba građanskog rata?!

„Samo tri posto je tih što udaraju u šerpe“, reče najbolji student statistike na Pravnom fakultetu. Pa što si se, dečko, toliko uznemirio zbog tri posto?! Svestan si da buka nije samo buka – već narasla muka. I to opasna, veoma podseća na početak Miloševićevog kraja. Strah od virusa koji generišete dva meseca oslobodio je ljude od egzistencijalnog straha koji razvijate osam godina. Uzalud medijski kanališeš i usmeravaš bunt građana pod mantru „Đilase, lopove“, jer nema logike da ti Bogosavljević uredno servira sedam odsto podrške tom delu opozicije, a da je cunami revolta ovako velik. Ma građane boli briga za Đilasa jer si im svojom propagandom servirao narativ – svi su oni isti, ja sam najmanje zlo.

Ljudima je muka od te nakaradne i infantilne politike svedene na neprestano skretanje pažnje: ja ću prvi da vičem drž'te lopova da narod ne vidi ko mariše lovu iz budžeta preko nameštenih tendera i „investicija“; prvi ću da mantram kako ONI bolesno žele vlast, a ja ću da vodim kampanju zloupotrebljavajući epidemiju; ja ću prvi da NJIH nazovem kukavicama ne bih li sakrio sopstveni kukavičluk; prvi ću da svakodnevno galamim kako ONI lažu a politiku ću da ušančim u sopstvene i medijske laži; ja ću da vičem kako su ONI ludi ne bih li sakrio ludilo koje godinama sejem uz ekipu saradnika sa opasnim dijagnozama... Uporno: MI i ONI! Nedostojno ozbiljnog čoveka, a kamoli predsednika države. Klasičan sindrom vođa navijačkih huligana koji ne gledaju utakmicu, bave se sobom i ostavljanjem utiska, pa kad ih izvedeš na teren – daju autogolove. I onda se kao čude što im publika zviždi.

A majstorski autogolovi Frtalj predsednika zasad se ne vide zbog uspešnog skretanja pažnje tokom epidemije: Priština je definitivno osamostalila elektroenergetski sistem; Gazivode su faktički predate Kosovu; Srbija je tokom epidemije izgubila suverenitet u svojoj sad bivšoj južnoj pokrajini; naprednjačka Srpska lista je ponovo izdala interese kosovskih Srba; u toku je strateško razmeštanje migranata i pretvaranje migrantskih centara u njihovo stalno mesto boravka; migranti su počeli da stiču biračko pravo... Hoćeš li se, Frtalj predsedniče, časno odreći Ordena Svetog Save?!

Kad dete ne želi da vidi ono što mu se ne dopada, stavi ruku preko očiju, a nedorastao čovek – masku. A kad se maske stave na oči, posluže i kao – fantomke. Sad kad se epidemija namenski i prisilno ukida, maske padaju – ljudi su progledali.

kliping centar Srbije
www.ninamedia.rs

Vreme: 05.05.2020 21:59
Medij: slobodnaevropa.org
Link: https://www.slobodnaevropa.org/a/izbeglice-migranti-balkanska-ruta-koronavirus/30594672.html
Autori: Nevena Bogdanović
Teme: Komesarijat za izbeglice Republike Srbije; Međunarodna organizacija za migracije (IOM)

Naslov: Balkanska ruta i dalje 'igra života i smrti'



Učesnici onlajn seminaru 'Uticaj COVID-19 na Balkansku rutu', aktivisti iz Srbije, BiH, Grčke i Slovenije, istakli su da je tokom pandemije korona virusa primetan porast policijskog nasilja prema ljudima na "Balkanskoj migrantskoj ruti".

"Vojska je svuda oko kampa, tretiraju nas kao zatvorenike. U kampu nema tople vode i sapuna. Ne znamo zašto ne možemo napolje", rekli su u svom obraćanju Mahdi i Ehsan koji poslednjih šest meseci borave u Srbiji, a od uvođenja vanrednog stanja 15. marta nisu izašli iz prihvatnog kampa. Njihova video poruka puštena je na onlajn seminaru "Uticaj COVID-19 na Balkansku rutu", u organizaciji međunarodnih humanitarnih aktivista okupljenih oko "No name kitchen". Učesnici seminara, aktivisti iz Srbije, Bosne i Hercegovine, Grčke i Slovenije, istakli su da je tokom pandemije korona virusa primetan porast policijskog nasilja prema ljudima na "Balkanskoj migrantskoj ruti", te da među lokalnim stanovništvom vlada strah od migranata i izbeglica jer su u javnosti predstavljeni kao "populacija koja širi zarazu". Srbija: Migranti predstavljeni kao pretnja Humanitarne organizacije koje su pružale pomoć migrantima i izbeglicama u Srbiji, nakon uvođenja vanrednog stanja zbog pandemije korona virusa ne mogu da uđu u kampove. Stoga, aktivisti su istakli da je "gotovo nemoguć" nezavisni monitoring situacije na terenu. BLOG UŽIVO o korona virusu Volonterka Marta Stojić je naglasila da je i pre uvođenja vanrednog stanja i zatvaranja izbeglica i migranata u kampove u Srbiji povećan antimigrantski diskurs, te da je nakon pojave korona virusa ova populacija u delu medija predstavljena kao "pretnja ostatku zajednice". "I pre nego što je Vlada ograničila kretanje, migranti i izbeglice su hvatani po ulicama i odvođeni u kampove. Tokom vanrednog stanja oni nemaju mogućnost da iniciraju proceduru za azil i da regulišu svoj status. Ljudima nije objašnjeno zašto su u kampovima, što ne mogu da izađu", rekla je Stojić. Pročitajte i ovo: Migranti u Srbiji mesec dana zatvoreni u centrima Opisujući loše uslove u kampovima kojima upravlja Komesarijat za izbeglice i migracije Vlade Srbije, Stojić je istakla da u njima često nema sapuna, kao i da ljudi koji su smešteni tamo nemaju dovoljno hrane. "U kampu u Adaševcima (nadomak Šida, na granici sa Hrvatskom prim.aut.) imaju maske, ali ne i sapun", rekla je volonterka iz Beograda. Naglasila je da i pored zatvaranja granica volonteri i nevladine organizacije imaju podatke o dolascima izbeglica i migranata u Srbiju. "U martu, kada je proglašeno vanredno stanje, registrovani su dolasci iz Bosne i Hercegovine i Mađarske, a sada, u aprilu, iz Severne Makedonije i Albanije", rekla je Stojić. Preuzimite Adobe Flash Player Embed Podijeli Zaustavljeni na 'Balkanskoj ruti' Embed Podijeli Kod je kopiran u vaš clipboard. širina px Visina px Podijelite na Facebooku Podijelite na Twitteru The URL has been copied to your clipboard No media source currently available 0:00 0:03:34 0:00 Prema njenim rečima, humanitarni aktivisti koji su u kontaktu sa izbeglicama i migrantima dobijaju informacije o porastu nasilja i pretnji od strane vojske i policije koji čuvaju kampove. "Nema dobre komunikacije između Komesarijata i javnosti, čuju se spekulacije o tome šta se dešava unutar kampova. Broj izbeglica i migranata koji su trenutno u Srbiji iznosili su različiti političari, kada su u svojim izjavama želeli da naglase da migranti nisu pretnja lokalnom stanovništvu. Tad čujemo brojeve", rekla je Stojić i dodala da broj migranata i izbeglica, kojih je trenutno gotovo 9.000, premašuje kapacitete kampova. Pročitajte i ovo: Amnesti internešnal: Kršenja ljudskih prava u srcu Evrope Komesarijat za izbeglice i migracije Srbije je za Radio Slobodna Evropa (RSE) 23. aprila saopštio da se više od 8.800 izbeglica, migranata i tražilaca azila od 15. marta nalazi u

potpunom karantinu, a da centre obezbeđuje vojska. Prema saopštenju Komesarijata, mere su uvedene "radi sprečavanja širenja korona virusa među migrantskom populacijom". Kako je u Komesarijatu rečeno za RSE, tamo gde nije bilo dovoljno mesta u objektima, aktivirani su rabholovi i šatorska naselja i na tim mestima, kako je rečeno, obezbeđeni su pristup pijaćoj vodi i toaleti. "Migrantima se redovno obezbeđuje kuvana hrana, imaju tri obroka dnevno. Otvorena su i dva privremena centra u Moroviću (granica Srbije sa Hrvatskom) i Miratovcu (jug Srbije), a ponovo je u upotrebi i prihvatni centar u Divljani (jugoistok Srbije)", rečeno je u Komesarijatu- BiH: Nekoliko sati u redovima za hranu Novinarka i volonterka iz Sarajeva Nidžara Ahmetašević naglasila je da je u Bosni i Hercegovini više od 6.000 ljudi zatvoreno u kampove kojima upravlja Međunarodna organizacija za migracije (IOM). "Uslovi su loši. Ljudi nisu zadovoljni, čekaju nekoliko sati u redovima za hranu", rekla je Ahmetašević opisujući uslove u kampovima. Naglasila je i da je tokom vikenda preminuo otac četvoro dece iz Kurdistana koji je boravio u kampu Ušivak kod Sarajeva, te da su se u javnosti pojavile oprečne informacije o njegovoj smrti, kao i da se čeka odgovor policije i tužilaštva. Migrantska kriza: Dvije godine lutanja kroz BiH Predočila je i da su u kampu Lipa loši uslovi, te da je IOM istakao da se radi o privremenom skloništu tokom pandemije korona virusa, ali da "to ne govore i vlasti". "Problem je što je novi ministar sigurnosti Fahrudin Radončić, koji je stupio na funkciju 2019. godine, svojim izjavama ohrabrio lokalnu policiju da primenjuje nasilje u interakciji sa migrantima i izbeglicama. To se dešava i oko kampa Lipa. Ljudi tamo spavaju u šatorima, više od sto ljudi u šatoru jedni blizu drugih. Kada pokušaju da izađu iz kampa, beležimo primere nasilja lokalne policije, kao što to hrvatska granična policija radi godinama", rekla je Ahmetašević. Preuzimite Adobe Flash Player Embed Podijeli Modul Memorije: Migrant Abas Embed Podijeli Kod je kopiran u vaš clipboard. širina px Visina px Podijelite na Facebooku Podijelite na Twitteru The URL has been copied to your clipboard No media source currently available 0:00 0:06:40 0:00 Direktan link 270p | 18,0MB 360p | 26,2MB 404p | 38,2MB 1080p | 116,9MB Dan nakon što je na vanrednoj konferenciji za novinare najavio mere koje će biti preduzimane prema migrantima i to, kako je izjavio, "u pokušaju deportacije, ilegalnih ekonomskih migranata iz BiH u zemlje njihovog porekla", ministar sigurnosti BiH Fahrudin Radončić je 23. aprila u intervjuu za Radio Slobodna Evropa (RSE) rekao da će oni migranti koji budu odbili da se identifikuju nadležnima, biti pritvoreni. Pročitajte i ovo: Radončić najavljuje pritvaranje migranata koji kriju lični identitet Dodao je da BiH ima obavezu da prihvati izbeglice iz Sirije, a za migrante iz drugih država, rekao je da će "morati ići iz Bosne i Hercegovine". Mnogi migranti i izbeglice su i dalje izvan prihvatnih kampova u BiH - u hostelima, u napuštenim zgradama, ili spavaju na otvorenom, istakla je volonterka iz Sarajeva. Prema njenim rečima, tim ljudima pomoć pruža lokalno stanovništvo, a najviše ih je u Unsko-sanskom kantonu blizu granice sa Hrvatskom i u Sarajevu, glavnom gradu BiH. I van kampova se, navodi Ahmetašević, beleži porast policijskog nasilja. "Od policije u Bihaću nisam dobila odgovor, u Sarajevu nisu potvrdili ili negirali, ali su rekli da je bilo akcija 'čišćenja ulica' po nalogu ministarstva sigurnosti", naglasila je Ahmetašević. Preuzimite Adobe Flash Player Embed Podijeli TV Liberty: Vrijeme seoba Embed Podijeli Kod je kopiran u vaš clipboard. širina px Visina px Podijelite na Facebooku Podijelite na Twitteru The URL has been copied to your clipboard No media source currently available 0:00 0:29:15 0:00 Prema njenim rečima, IOM koji upravlja prihvatnim centrima za izbeglice i migrante, kao i druge međunarodne organizacije u BiH "ćute na nasilje", te ona zaključuje da se radi o "prećutnoj podršci za takvo ponašanje". "U Bosni i Hercegovini, novac od Evropske unije (EU) za prihvatne kampove ne dobija država, već IOM. Ćutanje posle svih izveštaja je dokaz da je to i politika Brisela", ustvrdila je Ahmetašević. Podsetila je i da "niko ne nadgleda šta se dešava u kampovima u BiH". "Mi pokušavamo, aktivisti, novinari i tražimo dozvole da uđemo u kampove. Nismo ih dobili, ja sam odbijena šest puta", naglasila je volonterka i novinarka iz Sarajeva. Grčka i Slovenija: Nasilje na početku i kraju rute U Patrasu, lučkom gradu u Grčkoj, beleži se priliv izbeglica i migranata koji su prisilno vraćeni iz Italije od početka pandemije korona virusa. "Pažnja policije se povećala, sa manjim brojem ljudi na ulicama. Povećalo se policijsko nasilje u proteklim nedeljama. Iz dana u dana je bilo više povređenih, batina. Povećao se i strah lokalnog stanovništva od ljudi na ruti, da će im preneti korona virus", rekao je Aleks Savicki (Alex Sawizki) iz organizacije "No name kitchen" koji poslednjih nedelja boravi u Patrasu. Sa relaksiranjem mera ograničenja kretanja u Grčkoj, život među lokalnim stanovništvom se polako vraća u normalu. Međutim, prema rečima Savickog, pitanje koje volonterima najčešće postavljaju ljudi na migrantskoj ruti je: 'kada će se korona završiti'. "Ali virus će i daje biti tu, a ljudi će nastaviti da dolaze u Patras i da pokušavaju da pređu u Italiju, nastaviće se igra života i smrti", rekao je Savicki. Pročitajte i ovo: Kršenja religijskih sloboda u svijetu: Logori, zabrane i pritisci Do Slovenije je teško stići, naglasio je Jošt Žagar iz organizacije Infokolpa, jer ta država poslednje dve godine primenjuje sistematska prisilna vraćanja migranata i izbeglica u Hrvatsku, odakle najčešće bivaju vraćeni u Bosnu i Hercegovinu. "Policija uskraćuje njihovo pravo da traže azil", ističe Žagar i naglašava da je Slovenija "izrazila nameru da primenjuje migrantsku

politiku kao Mađarska". Istakao je i da je zbog toga teško da migranti i izbeglice borave izvan kampova, ali da je karantin u prihvatnim centrima relaksiraniji nego u drugim državama koje su na "Balkanskoj ruti" jer korisnici mogu da izađu da kupe namirnice. Upola manji broj zahteva za azil Služba EU za podršku azilu je objavila 30. aprila da se broj zahteva za azil smanjio gotovo za polovinu prošlog meseca kada su pojačane mere za suzbijanje korona virusa. Ta služba je saopštila da je u martu u 31 evropskoj državi podneto 34.737 zahteva za azil, 43 odsto manje u odnosu na februar. Međutim, ta služba je navela da je neposredno pre no što je pandemija zahvatila Evropu, broj zahteva za azil bio porastao na 65.300, dok je u istom razdoblju 2019. godine bio 61.100. Da bi zaustavile širenje korona virusa, mnoge članice EU zatvorile su delove svojih granica što otežava ulazak migranata bez odobrenja. Grčka, glavna tačka ulaska za migrante koji traže utočište ili bolji život u Evropi, suspendovala je početkom marta sve zahteve za azil, nakon što je Turska počela da šalje migrante i izbeglice na grčko-tursku granicu. Nevena Bogdanović Novinarka u beogradskom birou Radija Slobodna Evropa. bogdanovicn@rferl.org Pratite autora Facebook Forum

Vreme: 06.05.2020 10:07
Medij: informer.rs
Link: http://informer.rs/svet/vesti/515709/ujedinjene-nacije-uznemirene-zbog-stanja-migrantima-moru-
Autori: Redakcija
Teme: Međunarodna organizacija za migracije (IOM)

Naslov: UJEDINJENE NACIJE UZNEMIRENE ZBOG STANJA SA MIGRANTIMA NA MORU! Čamci prepuni žena i dece ne mogu da dođu do obale!



Tanjug 10:07 06. 05. 2020.

Nekoliko agencija Ujedinjenih nacija podiglo je uzbunu zbog hiljada izbeglica i migranata u nevolji na moru u Bengalskom zalivu i Andamanskom moru.

Agencije su navele da je pandemija virusa Kovid-19 dovela do dodatnih kontrola granica, ali su ocenile da te mere ne bi trebalo da spreče ljude da traže azil ili da ih prisiljavaju da se vrate u svoje zemlje gde su suočeni sa opasnošću za svoj život, prenosi BBC.

Joint statement by #UNHCR, #IOM and #UNODC on protection at sea in the Bay of Bengal and Andaman Sea. #Rohingyahttps://t.co/Z1mRIeE82M - Towhid Rahman (@RahmanTowhid) May 6, 2020

U zajedničkom saopštenju UNHCR-a, IOM-a i UNODC navodi se da su zabrinute jer su, prema izveštajima, čamci prepuni žena, muškaraca i dece koji ne mogu da dođu do obala i nemaju pristup neophodnoj hrani, vodi i zdravstvenoj nezi.

Tanjug

Vreme: 06.05.2020 10:29
Medij: rtv.rs
Link: http://www.rtv.rs/sr_lat/svet/hiljade-izbeglica-i-migranata-u-camcima-ne-mogu-da-dodju-do-
Autori: Redakcija
Teme: Međunarodna organizacija za migracije (IOM)

Naslov: Hiljade izbeglica i migranata u čamcima - ne mogu da dođu do obala



LONDON - Nekoliko agencija Ujedinjenih nacija podiglo je uzbunu zbog hiljada izbeglica i migranata u nevolji na moru u Bengalskom zalivu i Andamanskom moru.

Agencije su navele da je pandemija virusa Kovid-19 dovela do dodatnih kontrola granica, ali su ocenile da te mere ne bi trebalo da spreče ljude da traže azil ili da ih prisiljavaju da se vrate u svoje zemlje gde su suočeni sa opasnošću za svoj život, prenosi Bi-Bi-Si. U zajedničkom saopštenju UNHCR-a, IOM-a i UNODC navodi se da su zabrinute jer su, prema izveštajima, čamci prepuni žena, muškaraca i dece koji ne mogu da dođu do obala i nemaju pristup neophodnoj hrani, vodi i zdravstvenoj nezi.

Vreme: 06.05.2020 11:00
Medij: vojvodinainfo.rs
Link: https://vojvodinainfo.rs/ponovo-otvoren-prihvatni-centar-za-migrante-u-subotici/
Autori: @VojvodinaI
Teme: Komesarijat za izbeglice Republike Srbije

Naslov: Ponovo otvoren Prihvatni centar za migrante u Subotici

- Ponovo je otvoren Prihvatni centar za migrante u Subotici u kom je trenutno smešteno 109 migranata Nova.rs Ponovo je otvoren Prihvatni centar za migrante u Subotici u kom je trenutno smešteno 109 migranata, objavio je Vojvodjansko istraživačko-analitički centar (VOICE) prema podacima Komesarijata za izbeglice i migracije Srbije. "Ovog puta, međutim, to nije centar u kom su smeštene porodice, koje su u međuvremenu raspoređene u porodične centre u Srbiji, već iskuljučivo samci, muškarci", naveli su u Komesarijatu.

U subotičkom Prihvatnom centru smešteno je 109 migranata, a među njima je najviše Sirijaca 54, Avganistanaca je 23, ali ih ima i iz Iraka, Bangladeša, Palestine i jedan migrant iz Maroka.

Iz Prihvatnog centra u Subotici su 19. marta iseljene migrantske porodice kako bi poslužio kao karantin za državljane Srbije koji su se vraćali iz inostranstva i bio je u toj funkciji do početka aprila.

I drugi centri u kojima se nalaze migranti zatvoreni su uvođenjem vanrednog stanja 15. marta, i oni su praktično u karantinu već dva meseca. Centre čuva Vojska Srbije, a migrantima nije dozvoljen izlazak, osim uz posebnu dozvolu.

Iz Komeserijata za izbeglice i migracije naveli su da u Prihvatnom centru u Subotici nema potvrđenih slučajeva kovida 19, kao niti u bilo kom drugom prihvatnom centru ili centru za azil u Srbiji. nova.rs

Datum: 06.05.2020
Medij: Pink
Emisija: Nacionalni dnevnik 16
Autori: Redakcija
Teme: Migranti/azilanti

	Početak	Trajanje
Emisija	06.05.2020 14:00:00	150:00
Prilog	06.05.2020 14:44:00	3:13

Naslov: Vučić obavestio učesnike Samita o ekonomskoj situaciji u Srbiji

Predsednik Republike Srbije Aleksandar Vučić učestvovao je danas na video konferencijskom Samitu lidera Evropske unije i Zapadnog Balkana iz redova Evropske narodne partije (EPP), na kojem je bilo reči o borbi protiv zarazne bolesti KOVID-19, kao i perspektivi zemalja Zapadnog Balkana u EU. Predsednik Vučić je, kao jedan od prvih govornika, obavestio učesnike Samita o ekonomskoj situaciji u Srbiji nakon pandemije KOVID-19, kao i o detaljima pomoći zemljama EU i regiona koju je Srbija uputila tokom pandemije i istovremeno zahvalio za svaku vrstu pomoći koja je iz EU stigla za Srbiju. On je, takođe, tražio uklanjanje trgovinskih barijera i zaštitnih mera i kvota sa naglaskom na izvoz čelika u EU za ceo Zapadni Balkan. U okviru svog izlaganja, predsednik Vučić ukazao je na evropsku perspektivu Srbije i solidarnost unutar EPP.

Govoreći o nezadovoljstvu Srbije zbog nedostatka solidarnosti na početku pandemije, predsednik Vučić je istakao da su dela važnija od reči, kao i da je Srbija svoju pripadnost Evropskoj uniji pokazala i slanjem pomoći zemljama EU i zemljama regiona. On je pozvao članice EPP na veću međusobnu solidarnost.

Predsednik Evropske narodne partije Donald Tusk je rekao da razume gnev pojedinih članica zbog nedostatka solidarnosti od strane Evropske unije tokom pandemije KOVID-19, ali je naglasio da je bilo i mnogo dezinformacija koje su imale za cilj da nas razdvoje. „To se može pobediti samo zajedničkim radom, naročito na Zapadnom Balkanu", rekao je Tusk.Predsednica Evropske komisije Ursula fon der Lajen zahvalila je na pomoći i angažmanu zemalja Zapadnog Balkana tokom pandemije.

Hrvatski premijer Andrej Plenković, koji predsedava današnjim Samitom, pozdravio je napore Srbije i Crne Gore za pregovore o priključenju i otvaranje poglavlja uz nadu da ćemo svi zajedno ostvariti napredak u evropskim integracijama.

Grčki premijer Kirijakos Micotakis pozdravio je evropsku perspektivu zemalja Zapadnog Balkana. „Solidarnost je izraz jasne i merljive podrške u vremenima kada je našim saveznicima najpotrebnija. Ponekad ta pomoć stiže prvo odande odakle je ne očekujete, pa je tako, kada je Grčka tražila pomoć u vreme migrantske krize, Srbija, na čelu sa mojim prijateljem Vučićem, bila prva zemlja koja je ponudila pomoć i to je bio gest solidarnosti visoko cenjen u Grčkoj", naglasio je Micotakis.Premijer Republike Bugarske Bojko Borisov je istakao da mu je drago što se proces pridruživanja Zapadnog Balkana kreće u dobrom pravcu i uputio podršku pozivu na solidarnost, koju je tokom Samita uputio predsednik Vučić, istakavši da EU mora da uradi sve kako ne bi ostavio region Zapadnog Balkana da pati od ekonomskih posledica zbog pandemije KOVID-19.

Predsednik Republike Kipar Nikos Anastasijades je rekao da je budućnost Zapadnog Balkana u Evropskoj uniji, sa čim su se saglasili i ostali učesnici današnjeg Samita, kao i sa neophodnošću veće solidarnosti članica Evropske narodne partije.

Vreme: 06.05.2020 16:35
Medij: Tanjug
Link: http://www.tanjug.rs
Autori: Redakcija
Teme: Migranti/azilanti

Naslov: Ornobov život u karantinu dugom pet godina,radost uz prija

Ornobov život u karantinu dugom pet godina,radost uz prija

BEOGRAD, 6. maja (Tanjug) - Bolnička soba, šetnja u invalidskim kolicima do parka zgrade Specijalne bolnice "Dr Borivoje Gnjatić" u Starom Slankamenu, koji gleda na Dunav, to je već skoro pet godina život Ornob Šaika, migranta iz Banlgadeša.

Karantin zbog korone, bolnica za rehabilitaciju iz koje svi pacijenti nakon nekog vremena izađu, a Ornob ostaje, izmestila ga je samo sa jednog sprata na drugi.

Ornob nema gde. Ova bolnica je njegov dom. Ovde dolaze njegovi prijatelji, ovde stiče nove,siri njihov krug kako se smenjuju pacijenti, kao što su se smenjivali u Kliničkom centruSrbije, a potom u bolnici na Banjici gde se 2015. godine obreo sa nepunih osamnaest godina i borio se u komi tri meseca za život .

Bio je jedan od 54 putnika migranta u kombiju krijumčara ljudima koji je sleteo sa autoputa kod Leskovca, samo tri sata posle Ornobovog ulaska u Srbiju.

Prvo čega se seča je lik doktora i nekih reči "kako si" čiji smisao nije razumeo niti je mogao da otkrije po njihovom zvuku gde se nalazi.

O teškim danima borbe za oporavak, borbe da se pomiri sa stanjem, teško povređenom kičmom koja ga je vezala za krevet i učinila da ne može samostalno da brine o sebi, ne voli da priča.

Ne voli ni o tome da je još kao dvanaestogodišnjak otišao iz rodnog Bangladeša u Grčku u potrazi za boljim životom, da je tamo proveo šest godina i radio je sve što je mogao, na kraju kao talentovan barmen krenuo za sigurnijim poslom i, kako kaže, papirima koji su mu obećani, krenuo za Nemačku preko Srbije.

Ostao je u Srbiji i misli da je ipak imao sreču.

"Ovde brinu o meni. Osećam ovo sada kao svoju kuću", priča Ornob na tečnom srpskom i kaže da je to zbog brige koju su prema njemu pokazali u ovoj bolnici, zbog prijatelja iz Centra za pružanje pravne pomoći tražiocima azila koji su mu pomogli da dobije privremeni azil u Srbiji, zbog ljudi koji su sakupili novac da mu kupe električna kolica...

Zbog ljudi iz Slankamena, onih koje je sreo na Banjici i u Klinickom

centru Srbije, pacijenata i njihovih porodica, koji nikada nisu zaobilazili njegov krevet, zbog lekara koji se izborio sa njegovim dekubitom i njegove porodice koja ga je posecivala...

"Zbog ljudi"; kaže Ornob i gleda u u pravcu dva vojnika koji od početka vanrednog stanja obezbeđuju bolnicu u Slankamenu.

To su mu novi prijatelji. U bolnici su ostali samo stariji ljudi, uglavnom oni koji su se tu zatekli na rehabilitaciji posle moždanog udara, i ovaj dvadesetdvogodišnjak čezne za mlađim ljudima, za razgovorom, za zezanjem, kako kaže.

Priča nam o podoficirima Ratnog vazduhoplovstva i protivvazduhoplovne odbrane Dejanu Zurković, Milanu Rovčaninu, Aleksandru Ostojiću, Joki Ljubanu. . . i žali što uskoro odlaze.

"Bili su baš dobri prema meni", priča uz osmeh.

Vreme: 06.05.2020 16:35
Medij: Tanjug
Link: http://www.tanjug.rs
Autori: Redakcija
Teme: Migranti/azilanti

Naslov: Ornobov život u karantinu dugom pet godina,radost uz prija

---

Ornob zna nekoliko jezika, grčki, bengalski, indijski, engleski, srpski. . . i kaže da je prošao kroz mnogo država i da mu se Srbi dopadaju.

"Pozitivni su", kaže, a ustvari kada razgovarate sa Ornobom vi mislite postoji li neko pozitivniji od ovog mladića za koga direktor bolnice u Slankamenu Svetozar ?urišić kaže da je najteže povređeni pacijent.

"Imamo još jednog migranta i oba su kod nas pet godina. Došli su ovde kao deca i mi smo uradili za njih sve što smo mogli. Osposobili smo ih da koliko toliko funkcionišu. Šta dalje sa njima u ovom trenutku, nemamo ideju" ,kaže ?urišić.

I vodnik Aleksandar Ostojić priča kako im je Ornob postao mnogo više od običnog pacijenta, da su razvili prijateljstvo.

"On je jedan kvalitetan mladić, vedar i raposložen uvek, bez obzira na njegovu situaciju. Prijateljstvo koje se razvilo sigurno će se i nastaviti nakon našeg napuštanja objekta. Sada kolege i ja imamo razloge više da posetimo Slankamen i već smo se dogovorili da ćemo Ornoba obilaziti redovno", obećava Ostojić.

Na Ornobove pokušaje da ispriča sta su mu sve vojnici činili, kako su mu davali svoje sledovanje, pitali imali neke želje, poput jednog ribljeg ručka, uz očiglednu naklonost odgovaraju:

"U početku predstavljalo nam je izazov da uklopimo i da budemo na visini zadatka tokom situacija vanrednog stanja, ali i da ljudski reagujemo Otvorili smo se prema pacijentima", pričaju iako su se striktno pridržavali pravila, pokazali su da vojska nije neka zatvorena zajednica, i da to što su pomagali ne samo Ornobu, već i drugim pacijentima, za njih je nešto najnormalnije.

Što se tiče Ornoba, on veruje u njihovo obećanje da će mu dolaziti. Već ih je svrstao u grupu svojih prijatelja zbog kojih smatra da u Srbiji ima ljude na koje može da se osloni.

Uz osmeh, jer Ornob i kad je teško, a često je teško, ljudima pokazuje samo vedru stranu, kaže da bi voleo da pomaže ljudima. Da nekome kome je teško odgovori: "Evo, pogledaj mene..."

"Kada dođe teško vreme, ljudi traže rešenje. Jaki smo, ali uprkos tome mnogi ne mogu da nađu način kako da se izbave iz lošeg stanja. Treba da pokušaju, da sebe slušaju i o svemu opušteno da razmisle, a rešenje će sigurno doć", poručuje Ornob, u svom, možda prvom, motivacionom govoru.

Datum: 06.05.2020
Medij: Pink
Emisija: Nacionalni dnevnik 1830
Autori: Redakcija
Teme: Migranti/azilanti

	Početak	Trajanje
Emisija	06.05.2020 17:30:00	180:00
Prilog	06.05.2020 17:54:00	3:14

Naslov: Vučić obavestio učesnike Samita o ekonomskoj situaciji u Srbiji

Predsednik Republike Srbije Aleksandar Vučić učestvovao je danas na video konferencijskom Samitu lidera Evropske unije i Zapadnog Balkana iz redova Evropske narodne partije (EPP), na kojem je bilo reči o borbi protiv zarazne bolesti KOVID-19, kao i perspektivi zemalja Zapadnog Balkana u EU. Predsednik Vučić je, kao jedan od prvih govornika, obavestio učesnike Samita o ekonomskoj situaciji u Srbiji nakon pandemije KOVID-19, kao i o detaljima pomoći zemljama EU i regiona koju je Srbija uputila tokom pandemije i istovremeno zahvalio za svaku vrstu pomoći koja je iz EU stigla za Srbiju. On je, takođe, tražio uklanjanje trgovinskih barijera i zaštitnih mera i kvota sa naglaskom na izvoz čelika u EU za ceo Zapadni Balkan. U okviru svog izlaganja, predsednik Vučić ukazao je na evropsku perspektivu Srbije i solidarnost unutar EPP.

Govoreći o nezadovoljstvu Srbije zbog nedostatka solidarnosti na početku pandemije, predsednik Vučić je istakao da su dela važnija od reči, kao i da je Srbija svoju pripadnost Evropskoj uniji pokazala i slanjem pomoći zemljama EU i zemljama regiona. On je pozvao članice EPP na veću međusobnu solidarnost.

Predsednik Evropske narodne partije Donald Tusk je rekao da razume gnev pojedinih članica zbog nedostatka solidarnosti od strane Evropske unije tokom pandemije KOVID-19, ali je naglasio da je bilo i mnogo dezinformacija koje su imale za cilj da nas razdvoje. „To se može pobediti samo zajedničkim radom, naročito na Zapadnom Balkanu", rekao je Tusk.Predsednica Evropske komisije Ursula fon der Lajen zahvalila je na pomoći i angažmanu zemalja Zapadnog Balkana tokom pandemije.

Hrvatski premijer Andrej Plenković, koji predsedava današnjim Samitom, pozdravio je napore Srbije i Crne Gore za pregovore o priključenju i otvaranje poglavlja uz nadu da ćemo svi zajedno ostvariti napredak u evropskim integracijama.

Grčki premijer Kirijakos Micotakis pozdravio je evropsku perspektivu zemalja Zapadnog Balkana. „Solidarnost je izraz jasne i merljive podrške u vremenima kada je našim saveznicima najpotrebnija. Ponekad ta pomoć stiže prvo odande odakle je ne očekujete, pa je tako, kada je Grčka tražila pomoć u vreme migrantske krize, Srbija, na čelu sa mojim prijateljem Vučićem, bila prva zemlja koja je ponudila pomoć i to je bio gest solidarnosti visoko cenjen u Grčkoj", naglasio je Micotakis.Premijer Republike Bugarske Bojko Borisov je istakao da mu je drago što se proces pridruživanja Zapadnog Balkana kreće u dobrom pravcu i uputio podršku pozivu na solidarnost, koju je tokom Samita uputio predsednik Vučić, istakavši da EU mora da uradi sve kako ne bi ostavio region Zapadnog Balkana da pati od ekonomskih posledica zbog pandemije KOVID-19.

Predsednik Republike Kipar Nikos Anastasijades je rekao da je budućnost Zapadnog Balkana u Evropskoj uniji, sa čim su se saglasili i ostali učesnici današnjeg Samita, kao i sa neophodnošću veće solidarnosti članica Evropske narodne partije.

Datum: 07.05.2020
Medij: Dnevnik
Rubrika Novi Sad
Autori: 3. Ml.
Teme: Regionalni program stambenog zbrinjavanja (RHP); Komesarijat za izbeglice Republike Srbije

Napomena:
Površina: 98



Naslov: Potpisan ugovor za dve seoske kuće

Strana: 14

У СРЕМСКИМ КАРЛОВЦИМА

Потписан уговор за две сеоске куће

Тројни уговор којим је карловачкој општини додељено 22.000 евра за куповину двеју сеоских кућа за забрињавање избегица у склопу Регионалног стамбеног програма, потписан је јуче. Уговор је у име карловачке општине потписао њен председник Ненад Миленковић, а остаје да то учине и представници водеће институције у том програму, Комесаријата за избеглице и миграције Републике Србије и Јединице за управљање пројектима у јавном сектору.

Како стоји у том документу, максимална вредност сеоске куће је 9.500 евра, док пакет грађевинског материјала или друге опреме који иде уз то вреди 1.500 евра. Надлежнима је на располагању 14 месеци да реализују ову куповину, која подразумева између осталог и формирање комисије, одређивање корисника, те набавку некретнине и грађевинског материјала.

З. Мл.

kliping centar Srbije
www.ninamedia.rs

Datum: 07.05.2020
Medij: Politika
Rubrika Politika
Autori: Mirjana Čekerevac
Teme: Migranti/azilanti
Naslov: Kraj vanrednog stanja

Napomena:
Površina: 1244

Strana: 1,6

Крај ванредног стања



Препорука стручњака је да се маске и даље носе

Фото EPA-EFE / Andrej Cukic

Мирјана Чекеревац

Према мишљењу струке, кризног штаба и владе, створили су се сви услови да се укине ванредно стање, уведено 15. марта због епидемије вируса корона, и било би неодговорно и злоупотреба да га и један једини дан продужавамо, рекла је јуче премијерка Ана Брнабић, представљајући посланицима у Скупштини Србије владин предлог о укидању ванредног стања. Сви посланици, власти и опозиције, који су и овај пут радили с маскама и рукавицама, ограђени плексигласом, сложили су се да треба укинути ванредно стање, али се полемисало о збивањима током његовог трајања. Седницу је, свакако, обележио инцидент који је изазвао лидер Двери Бошко Обрадовић, ометајући почетак звиждањем у пиштаљку због чега је кажњен искључењем и изнет из сале, будући да није хтео да изађе.

Образлажући предлог, Брнабићева је рекла да је услов био да седам дана број заражених буде испод пет одсто и да ми од 28. априла имамо мање од пет одсто заражених. Други услов је, како је навела, да број активних случајева седам дана буде значајно смањен и да је и то испуњено, као и да је испуњено свих шест критеријума Светске здравствене организације. Истакла је да је потребно да се Србија, њена привреда и грађани, колико-толико враћају нормалном животу, а „наша нова нормалност јесте живот и рад уз мере социјалне дистанце, физичке дистанце, опреза и превенције".

страна 6

Datum: 07.05.2020
Medij: Politika
Rubrika Politika
Autori: Mirjana Čekerevac
Teme: Migranti/azilanti

Napomena:
Površina: 1244

Naslov: Kraj vanrednog stanja

Strana: 1,6



Са јучерашње седнице Народне скупштине

Крај ванредног стања

Са прве стране

Расправи је Балинт Пастор (СВМ) поновио да су мере владе биле правовремене, оправдане и сразмерне, „то је разлог што након педесетак дана можемо да укинемо ванредно стање, а грађани треба да знају да су га неке земље продужиле и до 1. јула". Поново је апеловао на владу да сви прекршиоци мера током ванредног стања буду кажњени „због свих оних који су их поштовали" и питао кад ће бити отворене границе. Замолио је и да се „свим грађанима обезбеди ред и мир, а јављали су ми се грађани да су мигранти синоћ у време ванредног стања, док је војска чувала мигрантске центре, опет кренули ка насељеним местима у пограничном појасу, апелујем на владу да, након враћања у живот, грађани буду сигурни што се тиче присуства миграната".

Брнабићева му је одговорила да ће кризни штабови наставити да раде, да ће бити договорен начин уласка у нашу земљу, а „с тим ћемо изаћи највероватније у петак или понедељак – неће моћи тек тако да се уђе у земљу". Што се тиче миграната, како је навела, током дана ће бити одржани састанци, „поступаћемо хумано, али уз све мере опреза и превенције". Одговорио је и министар Ивица Дачић да отварање граница не зависи само од нас, „нигде не постоје отворене границе, не можете у неку земљу ЕУ, а да немате потврду да долазите због нечег посебног".

Лидер ЛСВ-а Ненад Чанак казао је да је ванредно стање уведено да би се сачувало здравље грађана, да је оно, у неком смислу, дало резултате и питао да ли је вирус побеђен. Потом је изнео замерке, наводећи да је члан ГО ЛСВ Марко Луткић био заустављен током ванредног стања „од људи са фантомкама, а од 24. марта још нема информације из МУП-а ко су ти људи". Говорио је и о бакљадама, као одговору на лупање у шерпе, навео да су се они с бакљама кретали у ванредном стању и о „линчу на једног грађанина том приликом, ако желите да направите нормалну демократску државу, сви грађани морају бити

Сви посланици сложили су се да треба укинути ванредно стање, али се полемисало о збивањима током његовог трајања

једнаки, не могу мантија и навијачки дрес да буду панцир пред законом".

Брнабићева му је одговорила да мисли да смо на путу да победимо вирус, да су још, што се Луткића тиче, рекли да је истрага у току, да они који су га заустављали нису полицајци, а „што се тиче линча, претпостављам да сте ви мислили на Драгана Ђиласа, а то је нешто 'из рубрике 'није се догодило'". Истакла је да се „напад на децу господина Ђиласа није догодио, али видели смо плач, кукњаву, онеспособљавање дела јавности, а дан након тога имали смо злоупотребу фотографије сина председника Вучића, његово довођење у директну опасност тиме што се доводи у везу с некаквим кланом и одједном мук – нема никакве реакције". Додала је: „Отворен лов на децу председника Вучића је изгледа дозвољен, поносна сам што ничију децу нисам поменула, нити било ко из владе и из СНС-а. Кажете један грађанин је линчован, осим ако нисте мислили на Александра Вучића, који је сваки дан линчован, не знам на кога сте мислили. Професор Правног факултета из Крагујевца Марко Павловић каже да Вучић не би требало ни да гласа. Потпуно је нормално да се Вучићу укине и право гласа, то је нормалност у Србији, па дајте да га затворимо. То је то лицемерје."

Чанак је узвратио да се апсолутно слаже да ниједно дете не сме да носи тапију тога ко му је отац, али „нисам говорио о деци, него о линчу једног човека". Брнабићева је одговорила: „Не знам како можемо да говоримо о линчу једног човека, ви мислите на Драгана Ђиласа зато што је неко са разглас пуштао 'Ђиласе лопове', а не говоримо о свакодневном линчу Александра Вучића. Немојте да се правимо луди, виде грађани све. Ако је неко линчован, онда су то Александар Вучић и његова деца."

У сали се накратко појавио лидер ДЈБ-а Саша Радуловић само да би рекао да вирус и није био тако опасан, да ванредно стање није ни било неопходно, те да је уведено да би се застрашили грађани. Поручио је: „Срам вас било", и напустио салу.

Инцидент лидера Двери

Почетак седнице обележио је инцидент лидера Двери Бошка Обрадовића, који је, иако већ годину и по дана бојкотује рад парламента, јуче ушао у салу, дувао у пиштаљку и скандирао: „Доле влада, доле Вучић, уа влада, уа Вучић", због чега су му изречене све предвиђене мере, укључујући и искључење са седнице. Пошто није хтео да изађе, дата је пауза од 20 минута да га обезбеђење удаљи, али будући да није хтео да оде, обезбеђење га је изнело.

Нико од посланика у сали није се померао с места, лидер СРС-а Војислав Шешељ, кога је обезбеђење деведесетих износило из сале, смејао се Обрадовићу, који је стајао испред председавајућег стола и дувао у пиштаљку, тражећи од обезбеђења да му не прилази: „Држите растојање од два метра, то су мере владе." Поцепао је и синопсис за вођење седнице и одбијао да изађе, а када је обезбеђење интервенисало и кренуло да га износи, ухватио се за заставу, вукући је за собом, али ју је обезбеђење вратило.

Више дискутаната се осврнуло на овај инцидент, премијерка Ана Брнабић казала је да је поштовање заставе нешто што Обрадовић треба да научи. Подсетила је да је својевремено користио заставу покушавајући насилно да уђе у парламент, „као да је застава штап, а сада се ухватио за заставу, апелујем на Бошка Обрадовића да научи да се застава, као национални симбол, поштује јер су за то наши преци гинули".

Министар Ивица Дачић је рекао: „Оваквим деструктивним понашањем свакако ће испасти да је лидер Двери одзвиждао своје, не верујем да ће оваквим наступом ући у скупштину." Лидер ЈС Драган Марковић Палма казао је: „Шта то значи обарање заставе? Ови момци из обезбеђења једва су га, културно, избацили. Војислав Шешељ, кад се борио за свој програм, није се борио с обезбеђењем, а и друго је време било тада."



Бошко Обрадовић на почетку седнице

Обрадовић: Изражавао сам протест

Лидер Двери Бошко Обрадовић рекао је новинарима у скупштинском холу да је ушао у салу да би „буком изразио протест против диктатуре". Истакао је: „Ово је била моја обавеза као народног посланика да им покажем зубе и да то што они раде није нормално, да сви треба да се побунимо, свако на свом радном месту треба да дигне глас против неморалне власти." Новинарима се обратио и заменик председника Народне странке Вука Јеремића, Мирослав Алексић, који је осудио Обрадовићев инцидент, рекавши да је „НС је апсолутно против сваке врсте екстремизма и нецивилизованог понашања, било да долази од власти или од опозиције." Подржао је укидање ванредног стања, али не и то да се одмах крене у изборну кампању: „Заказивањем избора за 21. јун власт показује да су им избори важнији од живота грађана."

kliping centar Srbije
www.ninamedia.rs

Datum: 07.05.2020
Medij: Danas
Rubrika Politika
Autori: P.D.
Teme: Migranti/azilanti
Napomena:
Površina: 421
Naslov: Vučić zahvalio za svaku vrstu pomoći
Strana: 2



Predsednik Srbije učestvovao na video-samitu evropskih narodnjaka

Vučić zahvalio za svaku vrstu pomoći

■ **ENP:** Balkan ne sme da upadne u rusku zamku dezinformacija

AKTUELNO

Beograd, Brisel - Predsednik Srbije Aleksandar Vučić je zahvalio za pomoć Evropske unije tokom pandemije korona virusa i pozvao članice Evropske narodne partije na solidarnost. On je učestvovao na video-konferenciji lidera iz redova ENP o borbi protiv korona virusa i evropskoj perspektivi zemalja Zapadnog Balkana, uoči glavnog samita EU-ZB. Ovaj samit pre pandemije korone trebalo je da se održi u Zagrebu. Vučić je obavestio učesnike samita o ekonomskoj situaciji u Srbiji i detaljima pomoći zemljama EU i regiona koju je Srbija uputila tokom pandemije i zahvalio za svaku vrstu pomoći koja je iz EU stigla za Srbiju.

Kako je saopšteno iz Vučićevog kabineta, on je tražio uklanjanje trgovinskih barijera i zaštitnih mera i kvota za ceo Zapadni Balkan, s naglaskom na izvoz čelika u EU. Dodaje se da je on ukazao na evropsku perspektivu Srbije i solidarnost unutar ENP.

Govoreći o nezadovoljstvu Srbije zbog nedostatka solidarnosti na početku pandemije, Vučić je istakao da su „dela važnija od reči", i da je „Srbija svoju pripadnost Evropskoj uniji pokazala i slanjem pomoći zemljama EU i zemljama regiona".



Predsednik Srbije prilikom jučerašnje video-konferencije

Zapadni Balkan ne sme da upadne u rusku zamku dezinformacija, saopštila je uoči samita EU-Zapadni Balkan poslanička grupa Evropske narodne partije u Evropskom parlamentu dodajući da taj „region ima bolju budućnost sa EU". Kako prenosi agencija Beta, uoči samita, portparol poslaničke grupe EPP za spoljne poslove Mihael Galer ukazao je da ne treba gubiti iz vida geopolitičke posledice pandemije korona virusa i da „Evropljani moraju da ovu krizu pretvore u priliku i zajedno ublaže posledice pandemije".

Evropska unija planira da pomogne Zapadnom Balkanu sa 3,3 milijarde evra za borbu protiv korona virusa u regionu.

„U ovim izazovnim vremenima veoma je važno da stanemo uz čitav Zapadni Balkan. Sada je ključna solidarnost", navela je evropska poslanica iz redova EPP Kinga Gal i ocenila da najavljeni paket pomoći predstavlja „definitivno pozitivan razvoj".

„Veoma je važno ojačati perspektivu proširenja EU za ove zemlje. Odluka o otvaranju pristupnih pregovora sa Albanijom i Severnom Makedonijom jeste korak u pravom smeru", istakla je Kinga Gal.

Galer je poručio da je vreme za jedinstvo. „Početak formalnih pristupnih pregovora sa EU nije ništa drugo nego odbrana našeg načina života i uticaja u svetu. EU je pouzdan i transparentan partner", istakao je on.

ENP je pozdravila ulogu hrvatskog premijera Andreja Plenkovića, čija zemlja do kraja juna predsedava EU.

Grčki premijer Kirijakos Micotakis pozdravio je evropsku perspektivu zemalja Zapadnog Balkana i naveo da je „solidarnost izraz jasne i merljive podrške u vremenima kada je saveznicima najpotrebnija".

„Ponekad ta pomoć stiže prvo odande odakle je ne očekujete, pa je tako, kada je Grčka tražila pomoć u vreme migrantske krize, Srbija, na čelu s mojim prijateljem Vučićem, bila prva zemlja koja je ponudila pomoć, i to je bio gest solidarnosti visoko cenjen u Grčkoj", naglasio je Micotakis, preneo je Vučićev kabinet.

Premijer Bugarske Bojko Borisov je istakao da mu je „drago što se proces pridruživanja Zapadnog Balkana kreće u dobrom pravcu" i, kako se navodi u saopštenju, podržao Vučićev poziv na solidarnost, prenosi Beta.

P. D.

Zajednički rad

SNS je pridružena članica ENP koja ima većinu u Evropskom parlamentu, i iz čijih redova je i predsednica Evropske komisije Ursula fon der Lajen, funkcionerka nemačke Hrišćansko-demokratske unije. Ona je zahvalila za pomoć i angažman zemalja Zapadnog Balkana tokom pandemije. Predsednik ENP Donald Tusk je rekao da razume gnev pojedinih članica zbog nedostatka solidarnosti Evropske unije tokom pandemije, ali i da je bilo i „mnogo dezinformacija koje su imale za cilj da nas razdvoje". „To se može pobediti samo zajedničkim radom, naročito na Zapadnom Balkanu", rekao je Tusk.


Ursula fon der Lajen

Foto: BETA PHOTO/E.C. Etienne Ansotte

kliping centar Srbije
www.ninamedia.rs

Datum: 07.05.2020
Medij: Blic
Rubrika Tema dana
Autori: Danijela Luković
Teme: Migranti/azilanti
Naslov: HOĆE LI KORONA SRUŠITI EU?

Napomena:
Površina: 1553

Strana: 6,7



SERIJAL ŽIVOT POSLE KORONE | 9. DEO



HOĆE LI KORONA SRUŠITI EU?

Car je go! Drugačije se teško može opisati situacija u kojoj se Evropska unija našla u jeku borbe sa pandemijom. Krah solidarnosti i zabrana izvoza lekova i medicinske opreme u vreme dok bolesno stanovništvo širom kontinenta grca u samrtnom ropcu, otvorilo je pitanje da li EU uopšte zaslužuje da se nazove unijom.

DANIJELA LUKOVIĆ

Da li je stvorena svada oko finansijske pomoći posrnulim članicama u stvari pokazala odustajanje od najvažnijih tekovina EU? Mnogi, čini se s pravom, ne mogu da se otmu utisku da je sve što se dešava zapravo uvod u smrt Evrope kakvu znamo. Može li korona zaista da sruši EU?

"Ako je Evropa jedinstveno tržište samo kada su vremena dobra, onda to nema smisla", sa pravom je ocenila francuska ministarka za EU Ameli de Monšalen. Sa pravom je i predsednik Emanuel Makron konstatovao da "ako Evrope bude umrla, biće to od nečinjenja". I samo su ove dve izjave dovoljne za zaključak – kriza sa virusom korona mogla bi da bude prelomni momenat za EU u kojem će se odlučivati o njenoj propasti ili opstanku.

Sagovornici "Blica", ugledni profesori sa svetskih univerziteta, dobri poznavaoci prilika u EU, kao i domaći stručnjaci sa kojima smo razgovarali složni su u jednom – teško je očekivati da će posle korone Evropska unija ostati ista. Međutim, hoće li preživeti i u kom pravcu će se kretati? Da li će Italija slediti korak Velike Britanije i da li bi to onda moglo da izazove domino efekat i navede još neku zemlju na izlazak iz EU? Odustaje li se od ideje proširenja?

Usred najveće krize sa kojom se Evropa suočila u svojoj savremenoj istoriji, premijer Italije, zemlje koju je korona najjače udarila i bacila na kolena, nazvao je Uniju "leglom zmija i šakala". Čemu onda Evropljani da se nadaju? Ovo je pet ključnih pitanja koji će odlučiti sudbinu Unije, Evrope i svih njenih stanovnika nakon pandemije.

1 SIROMAŠNI PROTIV BOGATIH

Nema sumnje da je virus korona ostavio značajan trag na koži EU, ali više od toga on je na površinu izvukao postojeće slabosti EU i isporučio ih na naplatu. Moć i novac. Dve ključne reči našle su se u korenu svih problema – odnosa bogatijih i siromašnih, spremnosti da pomognu, solidarnosti, populizma i pojedinačnih nacionalnih interesa članica. Reč "birač" odnela je kod mnogih članica prevagu.

Tanja Prelec, saradnica na Univerzitetu "Oksford", smatra da bi baš te slabosti koje su isplivale na površinu sada mogle da budu smernice za promenu EU. I što je još važnije, konačno izvući na čistac da li su članice spremne za preomene.

– EU se zasigurno menja, ali joj treba vremena jer je to jedan izrazito kompleksan organizam koji često nema načina da brzo i efikasno nametne neku inicijativu članicama. Možda baš u tome treba tražiti smer iduće reforme. Poznato je da se već dvadeset godina lome koplja oko smera i količine dublje integracije zemalja. EU je već bacila u vetar jednu dobru krizu koja je mogla dovesti do određenih reformi, onu finansijskih tržišta 2008 – podseća Prelec u izjavi za "Blic".

Novu krizu, dodaje ona, EU je dočeka bez Ujedinjenog Kraljevstva, iza čijih su se stavova o ograničavanju uticaja Unije na funkcionisanje država članica skrivale mnoge zemlje.

– Te zemlje će sada morati da odluče jesu li spremne za strukturalne promene. Evrozona je sad već na jednoj zanimljivoj prekretnici, jedinstvene obveznice su prvi put realna mogućnost. Ali samo mogućnost, jer im se i dalje Holandija i Nemačka protive svim silama, iako se i na tom frontu nazire minimalna mogućnost popuštanja. Generalno, stava sam da monetarna unija ne može funkcionirati bez fiskalne unije, koliko god njena realizacija bila kompleksna – napominje Prelec za "Blic".

Istina je i da je na početku krize evropska solidarnost došla na probu, prvenstveno zbog Nemačke i Francuske, blokade izvoza medicinske i zaštitne opreme, ali Prelec podseća da je ona sad normalizovana.

– Granice će se ponovno otvoriti jer su one izrazito bitne za olakšani protok roba na jedinstvenom evropskom tržištu – ističe Prelec.

Istina je i da se EU, kao i čitav svet, suočava sa nevidljivim neprijateljem, međutim, prve i to veoma ozbiljne svade unutar ovog saveza izazvala je najopipljivija stvar – novac.

Zvanični podaci pokazaju da su institucije EU i države

MANDAT



EU će možda postati čak i jača. Slabost EU nije bila jer nije ona delovala, već zato što nije imala mandat da deluje, kaže Biber

BORBA EU SA PANDEMIJOM U BROJKAMA:

3 biliona dolara – do sada su države i institucije EU uložile u borbu protiv krize, što je najveći iznos ikada

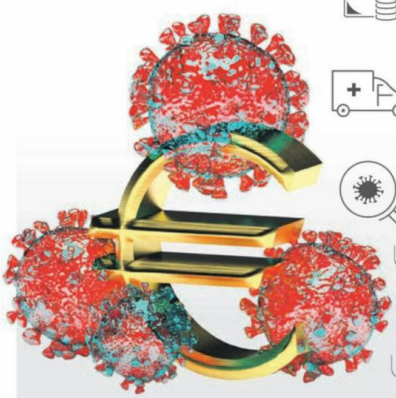

169 milijardi evra – iznosi budžet EU za 2020. godinu

7% mogao bi da se smanji BDP evrozone zbog krize Covid-19

80 miliona evra Evropska komisija odvojila je za zalihe medicinske opreme

48,5 miliona evra određeno je za 18 projekata za istraživanje virusa korona

28 milijardi dolara pomoći Italija je isplanirala kako bi se olakšao teret pandemije

kliping centar Srbije
www.ninamedia.rs

Datum: 07.05.2020
Medij: Blic
Rubrika Tema dana
Autori: Danijela Luković
Teme: Migranti/azilanti
Naslov: HOĆE LI KORONA SRUŠITI EU?

Napomena:
Površina: 1553

Strana: 6,7



Novac, moć, nacionalizam i još TRI KLJUČNA PITANJA od kojih zavisi budućnost Evropljana



članice do sada uložile tri biliona dolara u borbu protiv krize, a sa velikom mukom usvojen je plan pomoći najugroženijima. Prvi sastanak ministra finansija 19 zemalja je posle 16 sati iscrpnih pregovora doživeo fijasko.

"Italijani traže da se ponovo razmotri predlog o zajedničkoj dužničkoj hartiji (korona obveznica). Holandani kažu 'ne'", preneo je Rojters.

Ipak, dogovor je postignut sedam dana kasnije (koje se u doba virusa čine kao večnost) – usvojen je paket težak 500 milijardi evra za evropske zemlje teško pogođene pandemijom. A ako se do ovog dogovora usred krize ovako teško došlo, nije teško zamisliti sa kakvom će mukom biti usvojen budžet EU za period 2021 – 2027.

2 UZDIZANJE NACIONALIZMA?

Srdan Majstorović, predsednik Upravnog odbora Centra za evropske politike, ukazuje za "Blic" da će upravo to biti prvi veliki test za EU.

– I iz ove krize EU će izaći, ne zbog emotivne veze njenih građana prema projektu koji većina baš i ne razume, već zahvaljujući racionalnim odlukama u vezi sa zajedničkim interesima koji povezuju sve države članice. Možda je to u ovom trenutku, kada se članice Unije vode emotivnim reakcijama zbog straha od posledica nevidljive opasnosti i želji da zaštite svoje građane, teško zamisliti. Međutim, jedini racionalni metod izlaska iz postpandemijske krize za EU je udruživanje resursa i njihova raspodela u skladu sa potrebama pojedinih članica i u skladu sa principom solidarnosti – navodi Majstorović.

Usvajanje novog Višegodišnjeg finansijskog okvira Unije (budžet EU) za period 2021 – 2027. biće, bez sumnje, prvi test za članice. U dosadašnjim raspravama članice su se podelile na štedljive i one koje zahtevaju povećanje izdavanja.

– Predsednica Evropske komisije Ursula fon der Lajen je najavila da će ovaj budžet biti suštinski namenjen borbi protiv posledica pandemije.

2,7 biliona evra

NAJVEĆA POMOĆ KOJI JE EU IKADA IZDVOJILA

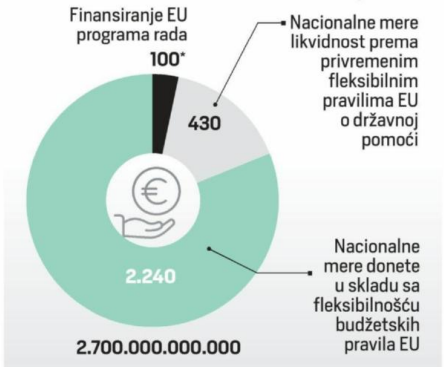

Međutim, nerealno je očekivati da budžet Unije reši sve strukturne poremećaje. Mere Evropske centralne banke koje će biti namenjene sanaranju posledica pandemije u iznosu od 750 milijardi evra, kao i sa 250 milijardi evra koje su stavljanje na raspolaganje članicama iz Evropskog mehanizama stabilizacije, predstavljaju pravovremenu reakciju u cilju smanjivanja rizika po privrede članica. Međutim, ne može se pobeći od utiska da se u trenutku kada su potrebne sveže i nove ideje koriste klasični metodi, već oprobani u nekim prethodnim krizama (poput velike finansijske krize 2008) – napominje Majstorović.

On navodi i da procene uticaja Covid-19 na ekonomiju EU predviđaju recesiju i pad BDP od 1 do 2,5 odsto u 2020, a pesimističke prognoze idu do 3,9 odsto, sa projekcijom mogućeg oporavka u 2021. Međutim, vidanju rana i pukotina EU mogao bi da se ispreči baš ono što je pojedinačno sačuvalo svaku od 27 zvezdica – nacionalizam. Baš to bi moglo da je navede na put samouništenja.

– Realno je očekivati da će se, u tim prvim mesecima nakon krize, države članice suočiti sa brojnim neslaganjima u vezi sa vizijom zajedničke budućnosti i nastavka evropskog projekta. Nacionalne vlade će iz ove krize izaći ojačane, imajući u vidu njihovu ulogu u zaštiti građana od pandemije. U skladu sa tim, izvesno je da će članice EU zahtevati više prostora u odlučivanju o pitanjima oporavka Unije u odnosu na njene institucije. U takvim okolnostima, biće potrebno mnogo političke mudrosti kako bi se izbegle zamke nacionalizma i favorizovanja pojedinačnih interesa u odnosu na zajednički interes svih članica – upozorava Majstorović.

Ukoliko upadne u ovu zamku, u najnepovoljnijem scenariju, EU bi mogla da se nađe na putu samouništenja.

– Jačanje nacionalizma u Evropi je uvek vodilo u podele, podizanje nacionalnih granica, restrikcije u trgovini sa susedima, urušavanje demokratskih načela zarad homogenizacije nacije, ukidanje demokratskih institucija, ugrožavanje prava pojedinaca i manjinskih zajednica... i konačno u međusobne sukobe – smatra Majstorović.

3 NOVI „EGZITI"

Na potrebu da se više pomogne panično je ukazivala Italija, osma po redu u svetu u ekonomiji. Brisel je na ove očajne vapaje sporo reagovao, što je lidera tamošnje najpopularnije stranke "Liga" i bivšeg potpredsednika Vlade Matea Salvinija navede da jasno kaže da "to uopšte nije 'unija' nego leglo zmija i šakala" i zapreti da će se "ako bude potrebno, oprostiti se od EU ne rekavši ni hvala". Da li je moguće da se to i desi? Danijel Server profesor Univerziteta „Džon Hopkins" u Vašingtonu, za „Blic" jasno odbacuje tu mogućnost.

– Teško je zamisliti nešto što bi Italiji naštetilo više nego izlazak iz EU, to je njeno najvažnije tržište i od vitalnog je značaja za njene finansije – smatra Server.

I baš ovde se dolazi do problema tumačenja solidarnosti. Drugi ugao otvara izjava jednog političara iz bogate severnoevropske države, data za BBC:

"Šta ljudi misle kada govore o solidarnosti? Austrija, Francuska i Nemačka poslale su zaštitne maske u Italiju. Nemačka je odvela pacijente Covid-19 iz Italije i susedne Francuske. To je vrlo jasna solidarnost."

4 DIZANJE IZ PEPELA

Sve što se do sada dešavalo unutar EU više liči na noćnu moru nego bajku. Kada bi se organizovalo kladenje, mnogi bi dali novac da će novinari pre pisati pomaže pro-pasti EU nego čestitke. Međutim, Alesandro Politi, direktor Fondacije NATO koledža ne bi bio jedan od njih.

– Nije prvi, a verovatno ni poslednji put da ishitreni komentatori pišu čitulje EU. Zbog svog iskustva, međunarodne organizacije imaju izuzetnu izdržljivost jer ih presedani i slojeviti interesi čine vrlo otpornim. EU je navikla da posle svake krize postigne značajan napredak – kaže Politi za "Blic".

On smatra da će koordinacija oko saniranja štete biti nešto na šta će se pažnja obratiti pre nego kasnije.

– Uz to, glavne države članice EU trebalo bi da razumeju da njihovom nacionalnom interesu najbolje služi jačanje Unije. Vlade i njihovi kratkoročni izborni interesi prolaze, nacionalni interesi su dugoročni. Evropa je ono što vlade žele i ono što je EP u stanju da izgura. A da li će EU biti otporna, zavisiće od ovih aktera i izbornih tela.

Na propast EU ne bi se kladio ni profesor na Univerzitetu u Gracu i stručnjak za Balkan Florijan Biber.

– EU će verovatno opstati i možda će čak postati i jača. Slabost EU nije bila zato što nije delovala, već zato što nije imala mandat da deluje. Međutim, videli smo nakon prve konfuzije znatnu solidarnost među državama članicama. Mnogo je veća interna pomoć u sanitetskom materijalu nego iz drugih zemalja, uključujući Kinu i bolnice iz Luksemburga, Nemačke, Austrije i drugih zemalja koje primaju pacijente iz Francuske i Italije – kaže Biber za "Blic".

On naglašava da pandemija naglašava potrebu za zajedničkim mehanizmom za reagovanje u vanrednim situacijama i većom koordinacijom javnog zdravlja.

– Iako su pojedini građani u Italiji razočarani nedostatkom podrške EU, to se zasniva na neobičnoj konfuziji. Građani očekuju pomoć EU, čemu su se evroskeptici usprotivili. Uostalom, nacionalističke i evroskeptičke stranke protive se bližem povezivanju. Da proširimo perspektivu, u Sjedinjenim Državama, mnogo integrisanijem političkom sistemu, videli smo sličnu svađu u pogledu resursa i različitih politika između država – podseća Biber.

5 HOĆE LI NOVI MOĆI DA UĐU?

Na kraju, ima li šanse za proširenje? Hoće li biti više zemalja koje žele da izađu umesto onih koji žele da budu deo EU? Direktor Međunarodnog instituta za bliskoistočne i balkanske studije (IFIMES) iz Ljubljane Zijad Bećirović, međutim, podseća da EU bez proširenja negira svoje temelje.

– Kada god imate integraciju kao EU, imaćete takve želje pojedinih država članica. Ne zaboravimo da je EU još uvek atraktivan prostor za život. Tome svedoče i milioni migranata/izbeglica, koji svoj dom žele da potraže u EU. Kada pogledamo Italiju u brojevima, za nju bi izlazak iz EU bio katastrofalan potez. Italija blefiranjem da želi izaći iz EU pokušava sebi podignuti cenu unutar EU i tako pridobiti što više EU sredstava, ali i uticaja. Niko ozbiljan u Italiji o tome ne razmišlja – napominje Bećirović.

On smatra da EU svima u ovom trenutku i dalje donosi neku vrstu koristi i da će zbog toga opstati.



EU je već bacila u vetar jednu dobru krizu koja je mogla da je dovede do određenih reformi, onu finansijskih tržišta iz 2008.

TANJA PRELEC
UNIVERZITET OKSVORD

– Sinergija EU je važna pri donošenju pojedinačnih odluka članica. Države Zapadnog Balkana, uključujući i Srbiju, moraju biti svesne da EU nije udruženje, društvo, nego jedna vrlo brutalna integracija koja se temelji na moći i na ekonomskim interesima. Zbog toga je važno da se države Zapadnog Balkana dobro pripreme za članstvo. EU bez proširenja u osnovi negira sama svoje temelje, a i cilj je ujedinjena Evropa koja će osigurati trajan mir i dugoročnu stabilnost. EU je mirovni projekat koji je nastao posle Drugog svetskog rata uz pomoć SAD i koji je sada mnogo više od mirovnog projekta, i važno je taj projekat preneti i na Zapadni Balkan.

U novom nastavku sutra čitajte može li korona virus da ugrozi uspon, moć i geostrateški poziciju Kine, zemlje u kojoj je i nastao i iz koje se proširio po celom svetu...

kliping centar Srbije
www.ninamedia.rs

Datum: 07.05.2020
Medij: Večernje novosti
Rubrika Virus korona
Autori: Redakcija
Teme: Migranti/azilanti
Naslov: BOLNICA JE MOJ KARANTIN I MOJA KUĆA

Napomena:
Površina: 410

Strana: 8



ОРНОБ ШАИК, МИГРАНТ ИЗ БАНГЛАДЕША, ПЕТ ГОДИНА ДОЧЕКУЈЕ И ИСПРАЋА ПАЦИЈЕНТЕ У СТАРОМ СЛАНКАМЕНУ

БОЛНИЦА ЈЕ МОЈ КАРАНТИН И МОЈА КУЋА

Био у коми три месеца после саобраћајке код Лесковца



Фото Танјуг

Болничка соба и вожња у инвалидским колицима до парка зграде Специјалне болнице "Др Боривоје Гњатић" у Старом Сланкамену, који гледа на Дунав. Већ скоро пет година, то је живот Орноба Шаика, мигранта из Бангладеша.

Карантин због короне, болница за рехабилитацију из које сви пацијенти након неког времена изађу, а Орноб остаје, изместила га је само са једног спрата на други.

Орноб нема где. Ова болница је његов дом. Овде долазе његови пријатељи, овде стиче нове, шири њихов круг како се смењују пацијенти, као што су се смењивали у Клиничком центру Србије, а потом у болници на Бањици где се 2015. године обрео са непуних осамнаест година и борио се у коми три месеца за живот.



ПРИЈАТЕЉИ Припадници Војске Србије са Орнобом

Био је један од 54 путника мигранта у комбију кријумчара људима који је слетео са ауто-пута код Лесковца, само три сата после Орнобовог уласка у Србију.

Прво чега се сећа је лик доктора и неких речи "како си" чији смисао није разумео нити је могао да открије по њиховом звуку где се налази.

О тешким данима борбе за опоравак, борбе да се помири са стањем, тешко повређеном кичмом која га је везала за кревет и учинила да не може самостално да брине о себи, не воли да прича. Не воли ни о томе да је још као дванаестогодишњак отишао из родног Бангладеша у Грчку у потрази за бољим животом, да је тамо провео шест година и радио је све што је могао, на крају као талентован бармен кренуо за сигурнијим послом и, како каже, папирима који су му обећани, кренуо за Немачку преко Србије.

Остао је у Србији и мисли да је ипак имао срећу.

- Овде брину о мени. Осећам овај простор као своју кућу - прича Орноб, за Танјуг, на течном српском и каже да је то због бриге коју су према њему показали у овој болници, због пријатеља из Центра за пружање правне помоћи тражиоцима азила, који су му помогли да добије привремени азил у Србији, због људи који су сакупили новац да му купе електрична колица...

Због људи из Сланкамена, оних које је срео на Бањици и у Клиничком центру Србије, пацијената и њихових породица, који никада нису заобилазили његов кревет, због лекара који се изборио са његовим декубитом и његове породице која га је посећивала...

- Због људи - каже Орноб и гледа у правцу два војника, који од почетка ванредног стања обезбеђују болницу у Сланкамену.

То су му нови пријатељи. У болници су остали само старији људи, углавном они који су се ту затекли на рехабилитацији после мождног удара, и овај двадесетдвогодишњак чезне за млађим људима, за разговором... ■

НАЈТЕЖЕ ПОВРЕЂЕН

ОРНОБ зна неколико језика, грчки, бенгалски, индијски, енглески, српски... и каже да је прошао кроз много држава и да му се Срби допадају.

- Позитивни су - каже, а у ствари када разговарате са Орнобом, ви се питате постоји ли неко позитивнији од овог младића за кога директор болнице у Сланкамену Светозар Ђуришић каже да је најтеже повређени пацијент.

- Имамо још једног мигранта и обојица су код нас пет година. Дошли су овде као деца и ми смо урадили за њих све што смо могли. Оспособили смо их да колико-толико функционишу. Шта даље са њима у овом тренутку, немамо идеју - каже Ђуришић.

УВЕК РАСПОЛОЖЕН

ВОДНИК Александар Остојић прича како им је Орноб постао много више од обичног пацијента, да су развили пријатељство.

- Он је један квалитетан младић, ведар и расположен увек, без обзира на његову ситуацију. Пријатељство које се развило сигурно ће се и наставити након нашег напуштања болнице. Сада колеге и ја имамо разлог више да посетимо Сланкамен и већ смо се договорили да ћемо Орноба обилазити редовно - обећава Остојић.

kliping centar Srbije
www.ninamedia.rs

Datum: 07.05.2020
Medij: Kurir
Rubrika Vesti
Autori: K.VASKOVIĆ
Teme: Migranti/azilanti

Napomena:
Površina: 407

Naslov: Vučić: Hvala EU na pomoći, uklonite I trgovinske barijere

Strana: 5



VIDEO-KONFERENCIJA PREDSEDNIK S LIDERIMA ZEMALJA UNIJE



FOTO: TANJUG

Vučić: Hvala EU na pomoći, uklonite i trgovinske barijere

Važno Šef države učestvovao u video-konferencijskom sastanku lidera Unije i zapadnog Balkana i poručio da Srbija nastavlja proces reformi s ciljem pridruživanja Evropskoj uniji

Predsednik Aleksandar Vučić razgovarao je juče s predsednikom Evropskog saveta Šarlom Mišelom, s kojim se saglasio da su i u uslovima pandemije koronavirusa Evropska unija i zapadni Balkan upućeni jedni na druge.

Nakon toga usledila je i video-konferencija lidera EU i zapadnog Balkana iz redova Evropske narodne partije, u kojoj je učestvovao i šef srpske države. Mišel je zahvalio na solidarnosti koju je „Srbija pokazala uputivši pomoć stanovnicima Italije i pomažući u regionu zapadnog Balkana" i istakao da je EU posvećena evropskoj perspektivi zapadnog Balkana i jačanju svoje podrške političkim, ekonomskim i društvenim reformama.

Veća solidarnost

- Evropska unija je izdvojila 3,3 milijarde evra za pomoć regionu, imajući u vidu i posledice kovida-19 po privredu zapadnog Balkana - kazao je Mišel.

Vučić je među prvim govornicima obavestio učesnike samita o ekonomskoj situaciji u Srbiji nakon pandemije i detaljima pomoći EU i regiona koju je Srbija uputila tokom pandemije. Zahvalio je na pomoći koja je iz EU stigla u Srbiju i zatražio uklanjanje trgovinskih barijera i zaštitnih mera i kvota, s naglaskom na izvoz čelika u EU za ceo zapadni Balkan. Čelnik srpske države ukazao je na evropsku perspektivu Srbije i solidarnost unutar EPP. Govoreći o nezadovoljstvu Srbije zbog nedostatka solidarnosti na početku pandemije, Vučić je istakao da su „dela važnija od reči" i da je „Srbija svoju pripadnost EU pokazala i slanjem pomoći zemljama EU i zemljama regiona". On je pozvao članice EPP na veću međusobnu solidarnost.

MIŠEL: SRBIJA POKAZALA SOLIDARNOST UPUTIVŠI POMOĆ ITALIJI I REGIONU ZAPADNOG BALKANA

Gnev pojedinih

Predsednik EPP Donald Tusk rekao je da razume gnev pojedinih članica zbog nedostatka solidarnosti od strane EU tokom pandemije kovida-19 i naglasio da je bilo mnogo dezinformacija koje su imale za cilj da nas razdvoje, a predsednica Evropske komisije Ursula fon der Lajen zahvalila je na pomoći zemalja zapadnog Balkana. Hrvatski premijer Andrej Plenković pozdravio je napore Srbije i Crne Gore za pregovore o priključenju i otvaranje poglavlja, uz nadu u napredak u evropskim integracijama. Grčki premijer Kirijakos Micotakis istakao je da je Srbija „s mojim prijateljem Vučićem na čelu" za vreme migrantske krize u Grčkoj bila prva zemlja koja je ponudila pomoć, i to je bio „gest solidarnosti visoko cenjen u Grčkoj". Premijer Bugarske Bojko Borisov istakao je da mu je drago što se proces pridruživanja zapadnog Balkana kreće u dobrom pravcu. Predsednik Kipra Nikos Anastasijades je rekao da je budućnost zapadnog Balkana u Evropskoj uniji.

K. VASKOVIĆ

Španija postavila ultimatum

KOSOVO NIJE DRŽAVA, BEZ DRŽAVNIH OBELEŽJA

Na jučerašnjem video-sastanku zemalja EU utvrđena su posebna pravila prema kojima su učesnici konferencije obavezani da sede ispred neutralne pozadine i da na ekranu iza njih nema nikakvih državnih obeležja, zastava, grbova, čak ni imena država, samo ime i prezime osobe koja govori. Pozivajući se na diplomatske izvore, hrvatska novinska agencija Hina piše da je to pravilo uvedeno na zahtev Španije, koja ne želi da učestvuje na sastancima na kojima se Kosovo spominje kao država.

kliping centar Srbije
www.ninamedia.rs

Datum: 07.05.2020
Medij: Alo
Rubrika Hronika
Autori: Redakcija
Teme: Migranti/azilanti

Napomena:
Površina: 118

Naslov: Automobilom uleteo u migrantski centar u Obrenovcu!

Strana: 8



Automobilom uleteo u migrantski centar u Obrenovcu!

Obrenovčanin F. R. uhapšen je juče jer je automobilom nasilno upao u Prihvatni centar za migrante u Obrenovcu, prenose mediji. U ovom incidentu, koji se dogodio oko 19 časova, srećom, niko nije povređen, a na izlazu iz Centra mladića je sačekala vojska, koja ga je i privela.



Mladić je probio barikade koji se nalaze na ulazu u centar. On se zaustavio pre nego što je povredio bilo koga, nakon čega su ga pripadnici vojske zaustavili i predali policiji.

„Ne želim da moju devojku napadaju migranti. Ne želim da moja vojska čuva migrante. Ne želim da ih gledam. Ne želim muslimansku državu. Ne želim ovo da trpim. Ne želim da pravoslavlje dam muslimanima i neću ga dati, veruj mi, uhapsi me. Kazna će da bude velika, sigurno“,vikao je, očito u nervnom rastrojstvu, uhapšeni mladić.

kliping centar Srbije
www.ninamedia.rs

Datum: 07.05.2020
Medij: Večernje novosti
Rubrika Virus korona
Autori: V. CRNJANSKI SPASOJEVIĆ
Teme: Migranti/azilanti
Naslov: Pod maskama učimo srpski

Napomena:
Površina: 282

Strana: 4



МАРИНА ВАСОВИЋ БРИНЕ ДА КОРОНА НЕ УЂЕ У ПРИХВАТНИ ЦЕНТАР ЗА МИГРАНТЕ У ВРАЊУ

Под маскама учимо српски

Мали Авганистанци, Иранци и Сиријци брзо напредују. Сви поштују мере

ПО професији је економиста за робни промет, али већ пет година Марина Васовић ради са мигрантима и избеглицама у Прешеву, Бујановцу и Врању. Откад се рашири епидемија короне, њен посао у Центру за прихват и смештај миграната у Врању још је одговорнији, али се труд ње и колега исплатио - вирус није ушао међу 236 људи из Авганистана, Ирана, Ирака, Пакистана и Сирије.

Наша саговорница објашњава да су махом у питању породице, само је 15 самаца. Она ради као службеник за прихват, смештај и регистрацију, у кутку за мајку и бебу, где се деле пелене и кашице, на евиденцији оброка, плус са колегиницом води школску наставу за децу од првог до трећег разреда. Учи их српски, математику и енглески.

- Тренутно имамо 13 дечака и девојчица. Неке породице су дуго ту, једна чак дуже од две године. Одрасли често разумеју српски, али га не говоре. Деца брзо уче, мада и она боље разумеју него што говоре. Несташни су као и наши малишани, али су у суштини добри. Посебно ме фасцинира мала Армита из Ирана. Има осам година, али лакоћа са којом она памти и репродукује градиво, одговорност са којом ради домаће је невероватна - каже Марина.

ОБАВЕШТЕЊА НА АРАПСКОМ И ФАРСИЈУ

МИГРАНТИ и избеглице добро су обавештени о ономе што се дешава. Они свакодневно добијају билтене на својим језицима, арапском и фарсију, али и на енглеском и француском



ОПРЕЗ Марина Васовић на радном месту

Мигранти и избеглице нису се бунили када су уведене посебне мере заштите због вируса, јер су у питању породице, забринуте за здравље својих малишана. Једна фамилија је чак толико испрепадана, да излазе само једном дневно из собе по оброк.

- Мере опреза увели смо још пре него што се вирус раширио, иако се код нас због многољудности стално води рачуна о хигијени - објашњава Марина. - Постављене су дезобаријере на улазу, свима се руке прскају асепсолом, а три пута дневно се дезинфикују све просторије и собе. Нико ни од запослених, ни од миграната не иде без заштитне маске и рукавица.

На почетку, и сама се плашила новог вируса јер има кћерку од две и по године. Она ради сваког другог дана смену од 12 сати. Мења се са супругом, који такође ради по 12 сати у Пограничној полицији. Увек је једно од њих са дететом. По повратку с посла, ритуал дезинфекције и појачане хигијене се зна. Тек онда излази да се поздрави са ћерком Милицом.

- А она ме стрпљиво чека са цвећем које је набрала у нашој башти - каже Марина Васовић. ■ **В. ЦРЊАНСКИ СПАСОЈЕВИЋ**

kliping centar Srbije
www.ninamedia.rs

Datum: 07.05.2020
Medij: Politika
Rubrika Među nama
Autori: Redakcija
Teme: Izbeglice iz EX Jugoslavije
Naslov: Dokle uništavanje Mataruške Banje

Napomena:
Površina: 173

Strana: 21



Докле уништавање Матарушке Бање

Некада, у тадашњој држави СФРЈ, Матарушка Бања, је била трећа по здравственом значају и смештајним капацитетима, као и регистрованим посетама. Данас је, она једна од ретких бања у Србији, која, не само, да није у функцији, већ је избрисана из агенде бања, што значи као таква више не постоји. Уништена је у доба СРЈ и СЦГ, реализацијом плана Владе СРЈ, а свесрдним одобравањем Управе Бање, надлежних општинских органа и пре свега мештана о прихвату, у својим објектима, прогнана и избегла лица из БиХ, Хрватске и са Косова и Метохије у периоду 1992-2000, не сагледавајући епилог по њиховом исељењу. Након двадесетогодишњег боравка у Матарушкој Бањи, и по исељењу, оставили су за собом све руиниране објекте, који апсолутно у таквом стању, нису више нису за било какво коришћење.

Међутим, са уништавањем Матарушке Бање, ту није био крај.

У пандемији вируса корона 19, покренута је иницијатива надлежних о премештању заражених из објеката претворених у ковид болнице у Врњачкој Бањи, у објекат „Агенс", у Матарушкој Бањи. „Агенс" се налази на удаљености само сто метара од Геронтолошког центра, исто толико од обданишта, а непосредно уз спортски центар, са својим смештајним капацитетима свих узраста и многим стамбеним зградама у окружењу. До данашњих дана у Матарушкој Бањи, као и у Геронтолошком центру, није забележен, ниједан позитиван налаз на вирус корона, па ни у рехабилитационом центру „Агенс" у који сада надлежни намеравају да заражене из Врњачке преселе у Матарушку Бању. Том предлогу са огорчењем су се супротставили сви житељи М. Бање, надлежни општина Краљево, као и поштоваоци и љубитељи Матарушке Бање и чланови Завичајног друштва Краљевчана, из Београда. Рехабилитациони центар „Агенс", апсолутно није погодан за формирање нове тзв. корона болнице, јер не поседује потребну инфраструктуру и кадровски потенцијал, као ни основне мере предострожности, сигурности и безбедности самог објекта и.., за тако нешто, јер у њему се лече тешки болесници са веома отежаним кретањем.

Свима нама који су против формирања корона болнице у „Агенсу", је јасна намера, да се ослободе туристички и здравствени капацитети Врњачке Бање, како би се они у потпуности припремили за нову туристичку сезону, с обзиром на околности, због којих ће гро наших грађана уз ваучере Владе Србије, део летњих дана провести у њој.

Др Предраг Петровић,
научни саветник,
Београд

kliping centar Srbije
www.ninamedia.rs

Vreme: 06.05.2020 19:47
Medij: jugpress.com
Link: https://jugpress.com/migranti-u-prihvatnim-centrima-koje-je-opremila-eu-pomazu-narodu-srbije/
Autori: Redakcija
Teme: Komesarijat za izbeglice Republike Srbije

Naslov: Migranti u prihvatnim centrima koje je opremila EU pomažu narodu Srbije



NIŠ Solidarnost je ključ naše borbe protiv pandemije, ali i u mnogim drugim vanrednim situacijama. Podsetimo se najgorih poplava od kada su počela merenja padavina - maja 2014. godine u Srbiji i trenutka kada su...

NIŠ Solidarnost je ključ naše borbe protiv pandemije, ali i u mnogim drugim vanrednim situacijama. Podsetimo se najgorih poplava od kada su počela merenja padavina - maja 2014. godine u Srbiji i trenutka kada su na desetine škola i sportskih centara pretvorene u skloništa, navodi EU infocentar. "Migranti smešteni u to vreme u Hotelu Obrenovac pomogli su da se evakuišu stari iz te beogradske opštine. Pored toga, migranti su se dobrovoljno javili u Šapcu i pomagali lokalnoj zajednici da slažu vreće s peskom kako bi zaštitili obale reke Save. Uviđajući još jednom da se svi zajedno nalazimo pred istim problemom, migranti i izbeglice su ponudli svoju pomoć u borbi protiv koronavirusa. Tako su uputili pismo Vladi Srbije, naglasivši da među njima ima i bolničara, ali i radnika koji bi mogli na primer da rade na dezinfekciji ulica. U prihvatnim centrima, u Bujanovcu i Adaševcima, i u azilskom centru u Krnjači, čije funkcionisanje pomaže Evropska unija, migranti šiju zaštitne maske za radnike javnih službi Srbije. U Komesarijatu za izbeglice i migracije kažu da migranti šiju maske od pamučnog platna koje mogu da se iskuvavaju i da se iznova koriste. U prihvatnom centru u Bujanovcu dnevno se sašije oko 40 ovakvih zaštitnih maski. Migranti poručuju da virus ne pravi razliku između građana i izbeglica: "Za čovečanstvo, stojimo jedni uz druge u zajedničkoj borbi protiv virusa korona", piše na kraju pisma koje su poslali Vladi Srbije. Prihvatni centri i azilski centri u kojima su smešteni migranti opremljeni su i funkcionišu zahvaljujući pomoći Evropske unije. Evropska unija je najveći donator u Srbiji za upravljanje migracijama. Od 2015. godine, uz povećane mešovite migracione tokove u Srbiju, EU je donirala pomoć od više od 117 miliona evra državnim institucijama, lokalnim samoupravama, međunarodnim organizacijama i organizacijama civilnog društva i drugim korisnicima. Od početka povećanog priliva migranata u Srbiju, EU je podržavala funkcionisanje prihvatnih i azilskih centara. Hrana, tekući troškovi centara, prevoz do škola, zdravstvenih službi i osoblja takođe se finansiraju uz pomoć EU. Činjenice i brojke 20 prihvatnih i azilskih centara za migrante i tražitelje azila, čije funkcionisanje podržava EU;899 trenutno smeštenih migranata i azilanata;617 maloletnika bez pratnje trenutno se nalazi u prihvatnim / azilantskim centrima i 46 u centrima za zaštitu odojčadi, dece i omladine;više od 120 radionica i interaktivnog deljenja iskustava sa migrantskom populacijom iz svih prihvatnih i centara za azilante organizovanih tokom 2018. i početkom 2019. godine180 dece migranata upisano u osnovne škole i 25 u vrtiće u školskoj 2019/20. godini;Kupljeno 14 vozila hitne pomoći;5 isporučenih vozila za upravljanje otpadom;12 infrastrukturnih nadogradnji (Subotica, Beograd, Lajkovac, Dimitrovgrad, Pirot …). Dodatno, Evropska unija sarađuje sa državnim organima na unapređenju kapaciteta za upravljanje migracijama, posebno sa Komesarijatom za izbeglice i migracije, na uspostavljanju sistema za upravljanje smeštajnim kapacitetima u skladu sa međunarodnim i EU standardima", navodi EU infocentar. I ovo Vam može biti interesantno

Vreme: 06.05.2020 21:34
Medij: vestinet.rs
Link: http://www.vestinet.rs/tema-dana/mladic-revoltiran-uleteo-kolima-u-migrantski-centar-u-obrenovcu-
Autori: Redakcija
Teme: Komesarijat za izbeglice Republike Srbije

Naslov: MLADIĆ REVOLTIRAN ULETEO KOLIMA U MIGRANTSKI CENTAR U OBRENOVCU! - VIDEO



MLADIĆ REVOLTIRAN ULETEO KOLIMA U MIGRANTSKI CENTAR U OBRENOVCU! - VIDEO

Iz Obrenovca su u proteklom periodu dolazile vesti o napadima na novinarke, pretnje migranata da će seći glave šoferima GSP, a organizovana je i pobuna protiv karantina.

Mladić revoltiran ponašanjem migranata i učestalim napadima na naše građane, naročito na žene odlučio je da skrene pažnju javnosti na probleme sa azilantima upadom u migrantski kamp.

Tenzije su danas dostigle svoju kulminaciju.

Izrazićemo svoje nezadovoljstvo prema hiljadama migranata koji su doseljeni u Obrenovac, tako što ćemo da uđemo u migrantski cnetar u bivšu kasarnu - rekao je Obrenovčanin.

"Ne želim da moju devojku napadaju migranti, ne želim da gledam ljude koji ne beže ni od čega u svom gradu, ne želim da ih gledam, ne želim muslimansku državu ne želim ovo da trpim. Kazna će da bude velika, sigurno".

Dok se vozio centrom vikao je migrantima da se pomere.

Nakon što je izašao iz kampa, rekao je pripadnicima vojske da je snimao uživo i da je došao jer ne želi da njegovu devojku napadaju migranti napadaju njegovu devojku i da srpska vojska čuva migrante. Ne želim da dam Pravoslavlje Muslimanima.

Na početku neimenovani Obrenovčanin kaže da će sve biti bezbedno.

Migranti pretili šoferima da će im seći glave

Napad na Savskom trgu, polaznom stajalištu linije 860, snimljen je, kada je grupa migranata pokušala da uđe u autobus bez plaćene karte.

Kako svedoče prevoznici napadi su učestali, a migranti redovno građanima Srbije gestikulacijom najavljuju sečenje glava.

Nasilni ekscesi na Savskom trgu, polaznom stajalištu linije 860, snimljeni su u četvrtak uveče, kada je grupa migranata pokušala da na silu uđe u autobus bez plaćene karte. Situacija je eskalirala pošto je jedan od njih krenuo u fizički obračun sa vozačem.

Ovaj problem, međutim, dešava se svakodnevno. Scenario je isti - grupa muškaraca pokušava da uđe u vozilo, svađaju se sa vozačem i putnicima, prete, udaraju pesnicama…

- Jedna grupa mladića koji su se nalazili u autobusu, inače, ne znamo kako bi se završilo. Svakodnevno imamo problem sa migrantima koji neće da plate kartu, pa ulaze u raspravu sa vozačem i putnicima.

Prete, gestikuliraju kao da će mu odseći glavu, pucati… Nismo imali zabeležen fizički napad na vozača, uglavnom su to pretnje, ali dešava se i da udaraju pesnicama o staklo - kazali su nam u prevozniku "Strela Ub".

Često ne postoji način da vozač onemogući takvim putnicima da uđu u autobus i onda nastaju drugi problemi.

- Maltretiraju putnike, ostavljaju flaše, naprave haos u autobusu. Naši ljudi ne znaju šta da rade. Uvek ih

Naslov: MLADIĆ REVOLTIRAN ULETEO KOLIMA U MIGRANTSKI CENTAR U OBRENOVCU! - VIDEO

je po 4 do 6 u grupi. Dešava se da uđe, na primer, njih šestoro, a da kupe tri karte. Odbijaju da izađu i niko ne može da ih izbaci - kažu u "Streli".

Kako kažu, njihova vozila za opštinu Obrenovac su nova, i ne mogu da dozvole da putnici, bili to migranti ili ne, koji neće da plate kartu ulaze i uništavaju autobuse.

Prema našim saznanjima niko od migranata nije uhapšen zbog remećenja javnog reda i mira, a vadajuća SNS se nije oglasila povodom napada, kao ni političke nevladine organizacije koje podržavaju masovnu migraciju u našu zemlju.

ISPOVEST NOVINARKE IZ OBRENOVCA KOJU JE NAPAO MIGRANT: Mediji i policija u Srbiji ćute o napadima!

Mlada novinarka Jovanka Ninković žrtva migrantskog napada u Obrenovcu odlučila je da javno progovori o tome šta se dogodilo u slučaju kada je migrant u sred noću zaskočio sa leđa.

Pored dramatične ispovesti novinarka je otkrila da se ovi slučajevi više nego česti, uprkos tome što joj je policija rekla da se oni u suštini ne dešavaju.

Novinarka je u video reportaži iznela uznemirujuće detalje napada koji je nad njom počinio migrant koga je Srbija smestila u centar za azil u Obrenovcu.

Kako kaže napadač je pratio neko vreme, a zatim je kada se približavala mračnom delu ulice ubrzao korak i zaskočio je sa leđa nakon čega je ona panično počela da se opire i doziva pomoć.

Komesarijat za izbeglice je tvrdio da je migrantima propisano pravilo da do 22 časa moraju da se vrate u centar za azilante, međutim očito je da se to pravilo ne poštuje jer se sporan napad dogodio nakon 22 časa, pa Jovanka Ninković postavlja pitanje na koji način se migranti kontrolišu u Obrenovcu.

"Prvi puta sam se surela sa situacijom da u svom gradu nisam sigurna. uvek sam mislila to se ne dešava neće mi se nikad desili, policija mi je rekla mi bi smo ga možda našli, i šta onda?

Da li se time nešto rešava. Ja sam pitala u policiji inspektora da li ima ovakvih slučajeva, on mi je rekao da nema i da uglavnom to budu hoškanja između njih, oni se tu potuku i to se prijavljuje.

Onda ja taj isti dan kao novinar počinjem da istražujem i da ispitijem ljude u gradu, da bi mi devojke rekle mi kad se vraćamo uveče sa posla non-stop doživljavamo neprijatne situacije" kaže mlada novinarka vidno uznemirena napadom migranta.

Ninković ističe da se o ovoj temi ne priča dovoljno i da toga ima puno, kao i da ljudi mahom ćute iz straha ili misle da se ništa neće rešiti, pa zbog toga postavlja pitanje ko ne radi svoj posao i zašto građani Obrenovca nisu zaštićeni od migrantskog nasilja.

Novinarka zaključuje da ovaj slučaj treba da bude upozorenje da ne puštaju devojke same i da ne idu u mračne delove grada.

(Vestidana.rs/RTV Mag)

Datum: 07.05.2020
Medij: Večernje novosti
Rubrika Hronika
Autori: Redakcija
Teme: Migranti/azilanti

Napomena:
Površina: 69



Naslov: KOLIMA UPAO U CENTAR ZA MIGRANTE

Strana: 13

ФИЛИП Р. УХАПШЕН ПОСЛЕ НАПАДА НА ПРИХВАТНИ ОБЈЕКАТ

КОЛИМА УПАО У ЦЕНТАР ЗА МИГРАНТЕ

ФИЛИП Р. упао је синоћ нешто после 19 сати аутомобилом у Прихватни центар за мигранте у Обреновцу, бившу касарну. Цео догађај је снимио и поставио у реалном времену на свој фејсбук-профил. После инцидента изашао је из аутомобила и сачекао полицију, која га је процесуирала.

Како се могло видети на друштвеној мрежи, Обреновчанин је исказао револт због толиког броја избеглица у његовом граду.

- Не желим да моју девојку нападају мигранти из Обреновца. Не желим да моја војска и моји људи чувају мигранте. Не желим да православље дам муслиманима. Ухапси ме! - рекао је Филип Р. органима реда на питање због чега је упао у Центар.

Млади Обреновчанин на почетку клипа показао је и свог пса, који је са њим био у аутомобилу. Напоменуо је пратиоцима да се не брину, јер ће све бити у реду и безбедно. За "напад" на жичану ограду, бирао је простор између дрвећа, далеко од људи, тако да у инциденту нема повређених.

У коментарима испод видеа могло се видети да је већина житеља овог града на страни суграђанина.

- Док су многи храбри само на речима, ето има и оних који су храбри на делима. Неко ће рећи да је то храброст, неко лудост. Ко год нема никакав контакт са мигрантима, у ствари и не зна ко су и какви су... - само је једна од реакција.

Г. Н.

kliping centar Srbije
www.ninamedia.rs

Datum: 07.05.2020
Medij: Informer
Rubrika Vesti
Autori: Redakcija
Teme: Migranti/azilanti

Napomena:
Površina: 42

Naslov: Kolima upao u migrantski centar

Strana: 14



DRAMA U OBRENOVCU

Kolima upao u migrantski centar



Obrenovčanin Filip R. (23) uhapšen je jer je sinoć oko 19 sati automobilom upao u prihvatni centar za migrante u svom gradu i snimak objavio na Fejzbuku.

On je kolima prvo udario u zaštitnu ogradu prihvatnog centra, a zatim vozilom prošao kroz glavnu kapiju. Srećom nikog nije povredio.

Filipa su zaustavili pripadnici Vojske Srbije koji obezbeđuju prihvatni centar. Pozvana je policija i Filip je predat patroli koja ga je privela u stanicu.

kliping centar Srbije
www.ninamedia.rs

Datum: 07.05.2020
Medij: Vreme
Rubrika Bez naslova
Autori: Redakcija
Teme: Migranti/azilanti
Naslov: Glad za dodirom kože

Napomena:
Površina: 929

Strana: 28,29



Korona projekat

Glad za dodirom kože

Jelica Novaković iz Beograda i Sven Peters iz Antverpena pišu knjigu o ovim danima, kad virus korona šeta svetom. Ne znaju da li će je završiti niti objaviti zato što, kažu, to ne zavisi od njih. Trenutni cilj im je da pisanjem prebrode život u izolaciji, a namera im je da ostave svedočenje za privatnu istoriju sveta. Pre ove knjige, Jelica Novaković i Sven Peters su objavili Kafanski tribunal i Posledice jednog pucnja o tradiciji kafanskog života u Srbiji i o početku Prvog

Sven Peters

Vesti su ti i prijatelj i neprijatelj

Antverpen, sreda, 29. april 2020.

Belgija je sada već dva meseca u izolaciji otkada je kovid 19 ovladao kontinentom. Barovi i restorani su odmah bili zatvoreni, zatim škole i radnje (osim prodavnica hrane, apoteka i trafika!). Imao sam neobično iskustvo da budem na redovnom školskom raspustu kada je korona pogodila naše živote.

Pre korone proveo sam čitave nedelje u kući zbog pisanja romana o imigrantima i neregistrovanim stanovnicima Antverpena. Na neki način već sam bio u karantinu, ali dobrovoljnom. Izlazio sam da bih se sreo i razgovarao sa ljudima vrlo različitih nacionalnosti, kako bih zabeležio njihove lične imigrantske priče. Susretali bismo se u barovima i u šetnjama. To je ono što najviše volim kod gradova poput Antverpena i Beograda: susreti sa ljudima, uz kafu. Potom bih se vratio kući, sklapao sve te priče i pisao. I čitao druge knjige o istoj temi, poput knjiga Rodana Al Galidija, Valerije Luizeli, Mareka Šindelke, Berouza Bukanija.

Od kada je počela izolacija, mesta naših susreta su zatvorena i skupljaju prašinu, susreti sa ljudima se dešavaju preko kompjutera i ekrana pametnih telefona. Svet je postao prazno mesto, dok je kuća puna porodice. Moja supruga i ja smo postali nastavnici na daljinu našim studentima, a učitelji na blizinu sopstvenoj deci. Napravili smo novu dnevnu organizaciju. Rad i pomaganje deci u njihovim zadacima tokom jutra, odlazak u šetnju ili vožnja biciklom tokom poslepodneva, rad ili pisanje tokom večeri. Izlazak iz kuće podrazumeva da budeš obazriv i da držiš distancu: užasna, ali neophodna lekcija za decu koja vole



da pipaju, istražuju, da se grle i igraju sa drugom decom.

Vesti su ti i prijatelj i neprijatelj. Misliš da si informisan, ali si i uplašen. Posmatraš ili čitaš satima, ponekad želiš da razbiješ ekran TV-a. Osećaš se bespomoćno, osećaš se glupo. Zato što tako mnogo zavisiš od informacija, odluka i mera vlade i stručnjaka. Osećaš se šuplje.

Opšta kreativnost i solidarnost pomažu. Više razgovaraš sa susedima. Pomno paziš na svoje voljene. Više je poezije i umetnosti na ulicama, na Fejbuku, u inboksu. Razgovaraš sa ljudima sa kojima nikada pre nisi razgovarao.

Sada kada me zidovi moje kuće strogo ograničavaju, osećam potrebu da gledam izvan granica svoje zemlje i da vidim šta se dešava širom sveta: najveća izolacija u istoriji u Indiji, Bolsonarov pogubni cirkus u Brazilu, strog režim karantina u Srbiji, povratak stotina hiljada radnika iz inostranstva u svoje matične zemlje....

Jelica Novaković i ja smo zajedno počeli da zapisujemo naša zapažanja, od malih anegdota o svakodnevnom životu u doba korone, do globalnih kretanja ljudske, političke, filozofske misli i ponašanja... Istorija se upravo događa, kao što svi to možemo da osetimo, ali je ishod ove viralne krize neizvestan. Utopisti, anarhisti i zagovornici Apokalipse šire svoje teorije. Čitamo vesti i pokušavamo da shvatimo šta je sledeće. Na kraju, potrebno je da zabeležimo sve te priče kako bismo ih pričali i preneli narednim generacijama.

Potpuno sam svestan činjenice da se nalazim u veoma udobnoj izolaciji, za razliku od većine svetske populacije. Ipak, na svom pisaćem stolu, pokušavam da što više redova ostavim otvorenim: za Alija i Tadea, dvojcu ilegalaca koji se skrivaju negde u ovom karantinu, za moje studente sa svih strana sveta koji žele da nastave da uče moj jezik, za svakoga kome je potrebna reč, pesma, znak života, ili samo osmeh.

Pustimo zato, iako smo zatvoreni u svojoj nesigurnosti, da ovi redovi ostanu otvoreni... ¶

kliping centar Srbije
www.ninamedia.rs

Datum: 07.05.2020
Medij: Vreme
Rubrika Bez naslova
Autori: Redakcija
Teme: Migranti/azilanti
Naslov: Glad za dodirom kože

Napomena:
Površina: 929

Strana: 28,29

svetskog rata, obe u izdanju kuće Clio. Jelica Novaković je profesor i osnivač srpske nederlandistike u Beogradu, dobila je nekoliko nagrada za prevode i publicistiku, a 1999. njen dnevnik bombardovanja Blago onom ko rano poludi, objavljen u Belgiji i Holandiji, dobio je nagradu flamanskog PEN-a. Sven Peters je profesor nizozemskog u Antverpenu, urednik je bloga o publikacijama na balkanske teme, i živeo je u Beogradu. Za "Vreme" su napisali svoje utiske o danima pandemije.

Jelica Novaković

Ludilo kao zajednički imenitelj

Beograd, sreda, 29. april 2020.

Ima li nečeg originalnog i zanimljivog u pisanju korona-dnevnika? Pa i nema. Osim ako se radi o nastavljanju tradicije koja je započela još pre 21 godinu. I tokom bombardovanja bilo je uputno ostati kod kuće ili još bolje, u podrumu. Bila je prekinuta i svaka mogućnost direktnog komuniciranja s prijateljima u inostranstvu. Te 1999. objavila sam svoje dnevničke zabeleške *Blago onom ko rano poludi*, a moji prijatelji – koji su velikim delom zapravo najpre bili moji čitaoci – sad me podstiču da pišem drugi nastavak: ludilo je svakako zajednički imenitelj.

Sven Peters jedan je od tih prijatelja. S njim me uz to povezuju i dve zajedničke publikacije, pokušaji komparativne analize kulturoloških i istorijsko-političkih fenomena.

I evo, zahvaljujući koroni sad smo se po treći put literarno udružili. S jedne strane kako bismo uneli malo reda u haos informacija, a s druge strane kako bismo uživali u druženju, makar preko Skajpa, i u kreativnosti.

S obzirom da je ovo planetarna kriza koja zaslužuje epitet trećeg svetskog rata, zanimljivo je porediti gradacije ratnog stanja. U Srbiji je redosled zatvaranja, recimo, bio nešto drugačiji nego u Belgiji. Kod nas su kockarnice i kladionice pale poslednje na bedemu slobode kretanja. A pušači očigledno svuda predstavljaju najjači lobi čim trafike moraju da rade.

Kako stoji sa strahovima, frustracijama? Svi mi ponekad fantaziramo o smaku sveta. Nama dvoma se čini da je to totalna entropija, haos informacija koje nas bombarduju poput sumanutih projektila. I šta čovek radi u takvoj situaciji? Pokušava da stvori red, sortira, kategorizuje, brani se lepotom. I na svu sreću, vrlo često se smeje. Jer korona-humor je planetarno na izuzetno visokom nivou. Lepota i humor vidno su prisutni kao oblik samopomoći i u Belgiji i u Srbiji. Možda će se ubuduće u znak priznanja tapšati sa prozora i balkona i pesnicima, piscima, umetnicima, uzgajivačima cveća?

Sve u vezi s ljudskim društvom ima veze s politikom, pa i navodne prirodne katastrofe. Zato je fascinantno pratiti teorije zavere, političke implikacije, sličnosti i razlike u reakcijama.



A budućnost? Uči li čovek nešto iz ovog iskustva? Samovanje i introspekcija nam kao piscima i prevodiocima nisu strani. Pa ipak: velika je razlika u doživljaju ovog pandemijskog trenutka ako ga doživljavate u okviru porodice, ili pak kao samac. Ne znamo kome je teže. Postoje, naravno, srećne porodice i srećni samci, ali jao onima koji to nisu. Poredimo i kulturološke razlike zbog kojih je nekima teže a nekima lakše. One kulture koje nisu sklone fizičkom izražavanju naklonosti i emocija verovatno nemaju problema s distanciranjem. Pa ipak, u Nizozemlju jedna nova kovanica ukazuje na univerzalnost potrebe za maženjem: *huidhonger* – glad za dodirom kože. Napomenuli bismo i glad za kafanom. Čuli smo od prijatelja ali i od nepoznatih ljudi putem Instagrama da u prinudnoj samoizolaciji rado čitaju našu knjigu *Kafanski tribunal*. Kad već ne može stvarno, onda makar kroz literaturu i sećanja. Knjiga ima budućnost!!! Zatim: pokazuje se da je priroda ipak jača od čoveka, bogu hvala! Živele meduze u kanalima Venecije! I kao treće, song Plavog orkestra čist je futurizam: Bolje biti pijan nego star!

U to ime, jedva čekamo da se otvore kafane i nastavi druženje. ¶

kliping centar Srbije
www.ninamedia.rs

Datum: 07.05.2020
Medij: Novi magazin
Rubrika Srbija
Autori: Nadežda Gaće
Teme: Migranti/azilanti

Napomena:
Površina: 3612



Naslov: MORAMO MISLITI NA PRODUŽENE EFEKTE KRIZE

Strana:

NOVI MAGAZIN
7. V 2020.
ISSN 2217-5628
9 772217 562008 >
besplatno

REĐINA DE DOMINIĆIS,
direktorka Unicefa u Srbiji

MORAMO MISLITI NA PRODUŽENE EFEKTE KRIZE

kliping centar Srbije
www.ninamedia.rs

Datum: 07.05.2020
Medij: Novi magazin
Rubrika Srbija
Autori: Nadežda Gaće
Teme: Migranti/azilanti
Naslov: MORAMO MISLITI NA PRODUŽENE EFEKTE KRIZE

Napomena:
Površina: 3612

Strana:



Srbija > Intervju: Ređina de Dominićis, direktorka Unicefa u Srbiji

Moramo misliti na produžene efekte krize

Deca nisu lice pandemije, ali su u riziku da budu među najvećim žrtvama. Sva deca, svih uzrasta, osetila su posledice zato što nisu mogla da izlaze iz kuće, fizičkog distanciranja, što su vrtići i škole zatvorene, redovna imunizacija je u zastoju, stalno prisustvo na internetu dovodi ih u veću opasnost od izlaganja štetnim sadržajima, kaže Ređina de Dominićis

Razgovarala: **Nadežda Gaće,** fotografije: **©UNICEF Srbija Babić**

Organizacija UN za zaštitu dece Unicef deluje u 190 zemalja i teritorija u svetu, gde pruža pomoć deci i porodicama koje su najviše ugrožene i kojima je pomoć najpotrebnija. Ovih dana pandemije ta je pomoć ugroženima više nego neophodna. Direktorka Unicefa u Srbiji Ređina de Dominićis za Novi magazin kaže da su od samog početka zdravstvene krize angažovani da pomognu u prevenciji i zaustavljanju prenošenja virusa, kao i u smanjenju broja obolelih i preminulih. "Posebna pažnja, naravno, usmerena je na decu, adolescente i porodice sa decom iz osetljivih grupa – one koji žive u siromašnim domaćinstvima, u romskih naseljima, izbegličkim i migrantskim centrima, rezidencijalnim ustanovama i hraniteljskim porodicama. Želimo da izbegnemo situaciju da se ova kriza u sledećoj fazi pretvori u krizu prava deteta. Jer već vidimo da se javljaju ogromni izazovi u vezi sa povećanjem siromaštva dece, prekidom školovanja, porastom nasilja", objašnjava naša sagovornica

U Srbiji u apsolutnom siromaštvu živi 7,8 odsto dece, ali veću zabrinutost izaziva činjenica da je 28,8 odsto dece u riziku od siromaštva. Deca koja odrastaju u siromaštvu izložena su većem riziku od društvene isključenosti, zdravstvenih problema i nižeg stepena obrazovnih postignuća u budućnosti

Šta ste sve dosad uradili?

Nabavili smo urgentnu medicinsku i zaštitnu opremu za bolnice i medicinske radnike, kao i higijenske pakete za najugroženije porodice, ustanove socijalne zaštite u kojima su smeštena deca i mladi, kao i hraniteljske porodice. Pripremili smo i kroz sve naše i komunikacione kanale partnera podelili ključne informacije o preventivnim, higijenskim i zaštitnim merama za decu, mlade i posebno ugrožene populacione grupe.

Istovremeno, blisko sarađujemo s partnerima iz vladinog i nevladinog sektora na obezbeđivanju kontinuiteta i osiguranje kvaliteta obrazovanja i usluga socijalne zaštite, a podržavamo adolescente i mlade da na inovativne načine podele poruke o javnom i mentalnom zdravlju.

Dali smo tehničku podršku patronažnim sestrama i timovima za rane intervencije kako bi u ovom kritičnom periodu nastavili rad i stigli do dece i porodica, novorođenčadi i dece sa smetnjama u razvoju. Pored toga, u partnerstvu s Ministarstvom zdravlja i Asocijacijom romskih zdravstvenih medijatorki Unicef je pružio podršku romskim zdravstvenim medijatorkama da pojačaju svoje kontakte s porodicama i pruže im informacije o prevenciji bolesti Covid-19.

Podržali smo Ministarstvo nauke, prosvete i tehnološkog razvoja u organizovanju učenja na daljinu i unapređenje tehničkih kapaciteta za snimanje nastave. Pomogli smo izradu nacionalnog plana reagovanja i okvira za praćenje predškolskog obrazovanja; izradu veb-portala sa bazom resursa za stručne saradnike kako bi se pomoglo nastavnicima u pripremi nastavnih materijala za učenje na daljinu.

Sarađujemo i s Ministarstvom za rad, zapošljavanje, boračka i socijalna pitanja i Fakultetom političkih nauka kroz pružanje podrške i učenje preko interneta za socijalne radnike koji se suočavaju s novim izazovima. A radimo i na tome da se pruži podrška u slučajevima kućnog okruženja sa visokim nivoom stresa koji može povećati verovatnoću nasilja u porodici i zlostavljanja, što uzrokuju dodatne psihosocijalne poteškoće kod dece, kao i u borbi s porastom nasilja na internetu.

Datum: 07.05.2020
Medij: Novi magazin
Rubrika Srbija
Autori: Nadežda Gaće
Teme: Migranti/azilanti

Napomena:
Površina: 3612



Naslov: MORAMO MISLITI NA PRODUŽENE EFEKTE KRIZE



FOTO ©UNICEF SRBIJASHUBUCKL

U okviru Tima Ujedinjenih nacija u Srbiji Unicef ima vodeću ulogu u koordinaciji rada UN agencija u oblasti komunikacije o riziku, prevenciji i odgovoru na Covid-19 i učešću zajednica.

Kako bi se pomoglo adolescentima i mladima da se bolje nose sa stresom i konstruktivno koriste svoje vreme kod kuće, pokrenuli smo onlajn platformu za vršnjačko volontiranje preko koje mladi mogu sa svojim vršnjacima da razmenjuju veštine i znanje.

Takođe, Unicef pruža smernice poslodavcima u vezi s tim kako da na najbolji način podrže zaposlene roditelje i pronađu nova rešenja koja će pomoći najsiromašnijim porodicama da dobiju pristup finansijskim sredstvima koja su za njih od ključnog značaja.

Uz podršku Unicefa, na serverima Vlade je u najkraćem roku postavljena Rapidpro platforma, koja omogućuje automatizovanu dvosmernu komunikaciju sa korisnicima putem SMS-a i Vibera, s namerom da se u prvom navratu u kontekstu epidemije koronavirusa stavi u upotrebu za komunikaciju sa građanima koji su preležali Covid-19 kao potencijalnim donatorima plazme. Očekuje se da se platforma uskoro zvanično pusti u rad. Na ovaj način sve institucije sistema biće u mogućnosti da je ubuduće koriste uz podršku Kancelarije za informacione tehnologije i elektronsku upravu. Razmatramo i dalju upotrebu ove platforme u zdravstvenom i drugim sistemima, uključujući i za komunikaciju između pacijenata i medicinskih timova u velikim zdravstvenim centrima, komunikaciju sa osobama koje su pod epidemiološkim nadzorom, itd.

Jeste li imali problema prilikom organizacije dostave pomoći?

U samom početku suočili smo se sa izazovom nabavke respiratora zbog velike potražnje na svetskom tržištu, kao i rokovima za isporuku. Taj problem je, međutim, rešen. Naime, Unicef ima najveće skladište humanitarne pomoći u svetu, sa mrežom više od 1.000 medicinskih dobavljača, tako da uprkos tome što je lanac nabavke bio veoma opterećen, uspeli smo da nabavimo ono što je najpotrebnije. Prvi respiratori već su stigli u zemlju, a sledeće sedmice će stići i ostatak kontingenta. Medicinsku opremu distribuiramo u skladu s potrebama koje definiše Ministarstvo zdravlja, koje ima evidenciju o tome gde je šta potrebno.

REĐINA DE DOMINIĆIS: Unicef sarađuje sa brojnim partnerima kako bi ispunio svoj univerzalni mandat za decu

Higijenske pakete romskim porodicama šaljemo preko našeg partnera Crvenog krsta Srbije, a neke pakete dostavljamo i samostalno, na primer, u rezidencijalne institucije za decu i mlade.

Sredstva koja ste izdvojili za pomoć svakako nisu mala. Ako nije tajna, kolika su?

Nije tajna. Mi smo potpuno transparentna organizacija i svi podaci o našem poslovanju, uključujući i finansije, dostupni su javnosti. U Srbiji smo dosad za odgovor na pandemiju izazvanu koronavirusom uložili više od 1,4 miliona američkih dolara zahvaljujući donacijama iz privatnog sektora i od pojedinaca. Najviše sredstava donirali su IKT sektor i bankarska industrija, a putem onlajn poziva za donacije na veb-sajtu Unicefa u Srbiji javio nam se i donirao značajan broj pojedinaca.

Američka agencija za međuna-

Datum: 07.05.2020
Medij: Novi magazin
Rubrika Srbija
Autori: Nadežda Gaće
Teme: Migranti/azilanti
Napomena:
Površina: 3612



Naslov: MORAMO MISLITI NA PRODUŽENE EFEKTE KRIZE

Srbija > Intervju: Ređina de Dominićis, direktorka Unicefa u Srbiji

rodni razvoj USAID dala nam je finansijsku podršku od 500.000 američkih dolara namenjenih prevenciji i odgovoru na Covid-19. Uz to, reprogramirali smo i određena sredstva iz redovnih programa Unicefa kako bismo podržali obrazovanje, roditeljstvo, komunikaciju i učešću zajednice.

Šta nameravate dalje da radite, kada pandemija prođe?

Prvi talas pandemije je na izmaku i sada je veoma važno da se razmišlja o sekundarnim, produženim efektima ove krize. Deca nisu lice pandemije, ali su u riziku da budu među najvećim žrtvama. Sva deca, svih uzrasta, osetila su posledice zato što nisu mogla da izlaze iz kuće, fizičkog distanciranja, što su vrtići i škole zatvorene, redovna imunizacija je u zastoju, stalno prisustvo na internetu dovodi ih u veću opasnost od izlaganja štetnim sadržajima... Ova kriza će najviše pogoditi decu iz porodica koje žive u siromaštvu ili su blizu linije siromaštva i koje su i inače socijalno isključene i marginalizovane. Zato je Unicef već počeo pripreme da i u narednom periodu pruži pomoć Vladi da se obezbedi kontinuitet u pružanju usluga za decu i višestruko ugrožene porodice, a počeli smo i rad na obezbeđivanju humanitarne novčane pomoći najugroženijim porodicama.

Pomno pratimo situaciju. Na primer, upravo je završena anketa među 1.800 porodica sa decom o socio-ekonomskim posledicama krize. Nalazi će, verujemo, pružiti korisne uvide za oblikovanje određenih socio-ekonomskih mera u kontekstu ekonomskih izazova, jednakog, pravičnog i balansiranog pristupa merama u periodu po okončanju neposredne krize.

Kakvo je stanje u Srbiji? Koja su prava deteta kod nas najviše ugrožena?

Broj dece u Srbiji ubrzano se smanjuje, zemlja je među najstarijima u Evropi. Deca čine tek 17,3 odsto stanovništva. Broj rođenih beba 2017. se smanjio 2,35 procenata u odnosu na 2014. To može imati negativan uticaj na rast i razvoj, kao i na blagostanje dece i mladih zbog dodatnih pritisaka na buduće generacije u pogledu obezbeđivanja ekonomske održivosti. Stoga je ovaj oskudan resurs najvažniji i najdragoceniji za zemlju i njenu budućnost.

U Srbiji u apsolutnom siromaštvu živi 7,8 odsto dece, ali veću zabrinutost izaziva činjenica da je 28,8 odsto dece u riziku od siromaštva. Deca koja odrastaju u siromaštvu izložena su većem riziku od društvene isključenosti, zdravstvenih problema i nižeg stepena obrazovnih postignuća u budućnosti. Zato je važno da se ulaže u siromašnu decu kako bi se izbrisale nejednakosti.

Većina dece u Srbiji je zdrava, dobro uhranjena, obrazovana i zaštićena. Ali nemaju sva deca jednake šanse na početku života niti im se pružaju jednake prilike. Sve je veći jaz između većine dece čija se prava poštuju i značajne manjine kojoj su ugrožena i najosnovnija prava. Marginalizovana deca i adolescenti su ona iz najsiromašnijih porodica, deca sa smetnjama u razvoju, invaliditetom, deca iz romskih zajednica.

Smrtnost dece gotovo se prepolovila za samo desetak godina. Sa prosekom od sedmoro dece koja ne dožive svoj peti rođendan na 1.000 živorođenih, Srbija je sada u rangu s nekim zemljama Evropske unije,

POMOĆ U KRIZI

Distribuirano **71.900** hirurških rukavica; **5.200** hirurških kecelja; **25.116** zaštitnih ogrtača; **99.950** hirurških maski; 1.549 skafandera; **5.376** vizira; **9.000** N95 maski.

Nabavljeno **50** mehaničkih respiratora i **60 protokomera kiseonika**

Higijenske pakete i informacije o Covid-19 dobilo oko **8.000** porodica u romskim naseljima i **19 rezidencijalnih institucija za decu i odrasle.**

Pakete će u prvoj polovini maja dobiti i 4.400 hraniteljskih porodica.

Skoro **5.000.000** ljudi dobilo informacije o Covid-19 putem veb-sajta i društvenih mreža Unicefa u Srbiji

1.200.000 ljudi dnevno dobije savete za roditelje u jutarnjem programu Radio-televizije Srbije.

Oko **150** dece izbeglica i migranata, roditelja i staratelja dobili su psihosocijalnu podršku za očuvanje mentalnog zdravlja.

Ranjivi i ranjiviji

Pristup kvalitetnim programima predškolskog obrazovanja za decu zbog toga ostaje centralno pitanje. Dobra vest je da je Ministarstvo prosvete, nauke i tehnološkog razvoja projektom Inkluzivno predškolsko vaspitanje i obrazovanje, koji se finansira iz kredita Svetske banke, započelo unapređenje dostupnosti predškolskog vaspitanja i obrazovanja obezbeđivanjem oko 17.000 novih mesta za decu uzrasta od 3 do 5,5 godina u novim, renoviranim ili prenamenjenim objektima u najmanje 30 gradova i opština u Republici Srbiji, unapređenje kvaliteta inkluzivnog predškolskog vaspitanja i obrazovanja kroz podršku kvalitetnom uvođenju i primeni novih Osnova programa i povećanje pravednosti predškolskog vaspitanja i obrazovanja kroz podršku deci i porodici iz osetljivih društvenih sredina.

Generalna stopa učešća u obrazovanju u Srbiji je visoka – 95,5 odsto u 2017. Ipak, za decu sa smetnjama u razvoju, romsku decu i decu iz veoma siromašnih domaćinstava i ruralnih područja u različitom stepenu još su manje šanse da imaju koristi od obrazovanja nego druga deca u Srbiji. Od uvođenja inkluzivnog obrazovanja 2009. broj učenika u specijalnim školama smanjio se 25,3 procenta. Ministarstvo prosvete, nauke i tehnološkog razvoja preduzelo je prethodnih godina značajne korake da uključi decu izbeglice i migrante u obrazovni sistem. Izazov je, međutim, da srednju školu pohađa tek 15% devojčica iz romskih naselja.

Nasilje u porodici i drugi oblici rodno zasnovanog nasilja i dalje su široko rasprostranjeni. Rodno zasnovano nasilje takođe je široko rasprostranjeno i u školama, a uočava se i opšti porast vršnjačkog nasilja, pa je 69 procenata učenika osnovnih škola i 74 procenata učenika srednjih škola 2015. navelo da su bili izloženi barem jednom od oblika rodno zasnovanog nasilja. Dečaci češće nego devojčice iznose stavove koji opravdavaju rodno zasnovano nasilje nad ženama. Iako u opštoj populaciji roditelja u Srbiji (93 odsto) postoji konsenzus da nasilno disciplinovanje nije dobro za razvoj deteta, ono se i dalje često primenjuje (43 odsto), a podupiru ga određene vrednosti i



REĐINA DE DOMINIĆIS: Nasilje u porodici i rodno zasnovano nasilje široko su rasprostranjeni

kao što su Mađarska i Poljska. Ali ukupan napredak prikriva ozbiljne probleme. Smrtnost među romskom decom gotovo je dvostruko veća od nacionalnog proseka. Kod romske dece mlađe od pet godina verovatnoća da će biti neuhranjena veća je pet puta, dok je verovatnoća da će biti pothranjena tri puta veća od nacionalnog proseka.

Dostupnost zdravstvenih usluga na nacionalnom nivou je dobra, ali dostupnost značajno oscilira na lokalnom nivou, kao i kada su u pitanju deca i žene iz ugroženih grupa stanovništva. Samo 13 odsto žena isključivo doji svoju decu. Stopa imunizacije opada.

Obuhvat dece od tri do 5,5 godina predškolskim obrazovanjem u zemlji iznosi 61,8 procenata, što znači da ostavlja više od trećine dece bez ovog oblika obrazovanja, a ta deca su često među onima kojima je obrazovanje najpotrebnije. Predškolsko obrazovanje pohađa samo devet procenata najsiromašnije dece, šest procenata romske dece, a iz ruralnih područja predškolsko obrazovanje pohađa 27 procenata dece. Samo 37 odsto očeva redovno učestvuje u aktivnosti učenja sa svojom decom uzrasta od tri do pet godina.

Kakva je situacija kada su mladi u pitanju?

U Srbiji adolescenti i mladi (10-24 godine) čine 15,7 odsto populacije. Uopšteno gledano, u zemlji je karakterističan tzv. spor prelazak u odraslo doba; drugim rečima, mladi duže žive u porodičnom stanu. Skoro 70 odsto mladih uzrasta 18-34 godine živi s roditeljima, dok prosek EU iznosi 47,9 odsto. Strukturne karakteristike prelaska u odraslo doba pred većinu mladih postavljaju više ograničenja nego što im nude podsticaja, posebno kada je reč o zapošljavanju i zapošljivosti. Prema podacima Republičkog zavoda za statistiku, 32 odsto mladih starosti 15-24 godine nezaposleno je, a 16,5 odsto niti radi niti se školuje ili obučava.

Sve ovo negativno se odražava na adolescente i uskraćuje im mogućnost učešća i odlučivanja o pitanjima koja su od značaja za njih.

Dostupni podaci ukazuju i na to da se među mladima javlja otpor prema procesima izrade javne politike i odlučivanja zbog percepcije da ne postoje jasna pravila, da je sistem nepredvidljiv, kao i utiska da "obični" ljudi ne mogu dovoljno da utiču na odluke i procese. Imaju osećanje da se stvari rade bez njihovog znanja i odobrenja, što dovodi do (samo)isključivanja.

Ova situacija može da se promeni ako udružimo snage i razvijemo integrativne usluge koje će mladima omogućiti da steknu znanja i veštine neophodne za ovo vreme četvrte industrijske revolucije, kao što su, na primer, kokreacija rešenja, timski rad, efikasna komunikacija, digitalne veštine. Potrebna su im znanja iz osnova kodiranja, preduzetništva, zelene tehnologije, savremene poljoprivrede, itd.

Unicef radi i u ovoj oblasti koristeći inovativne pristupe i tehnologije kroz široka javno-privatna partnerstva.

norme. Prema tim normama, telesno kažnjavanje smatra se legitimnom, pa čak i preporučljivom praksom u vaspitavanju dece. Nalazi pokazuju da su mlađa deca (2-4 godine) češće izložena psihološkoj agresiji nego starija (5-14 godina), deca u romskim naseljima češće nego deca u opštoj populaciji, a deca iz urbanih područja češće nego deca iz ruralnih područja.

Neophodno je stoga sistematski i urgentno ulagati u prevenciju nasilja, uključujući i jačanje usluga intenzivne podrške porodicama. Roditeljske kompetencije treba unaprediti uvođenjem programa podrške roditeljstvu koji bi bio široko dostupan još od veoma rane faze života deteta.

Svako šesto dete u Srbiji u kontaktu je sa sistemom socijalne zaštite. Deca koja su u riziku od zanemarivanja, zlostavljanja, odvajanja od porodice i zajednice i socijalne isključenosti često su devojčice i dečaci iz porodica koje se suočavaju sa složenim i višestrukim problemima i oskudicom, uključujući siromaštvo. Oskudica povećava rizik od zanemarivanja jer roditelji nemaju sredstva neophodna za zadovoljenje potreba i rani razvoj njihove dece.

Sve ovo govori o velikoj ranjivosti dece i potrebi adekvatnog i blagovremenog reagovanja kroz raznolike, integrisane, kvalitetne usluge i mere. Potrebno je obezbediti standardizaciju usluga jačanja porodice i cele grupe savetovališta, terapijskih i socio-obrazovnih usluga u sistemu socijalne zaštite, kao i održivo nacionalno finansiranje za intenzivne usluge jačanja porodice namenjene porodicama i deci koja su kompleksno i višestruko ugrožena.

Tokom 2017. 88 procenata dece bez roditeljskog staranja bilo je smešteno je u hraniteljske porodice, a 12 procenata u rezidencijalne ustanove. Mnoge devojčice i dečaci lišeni su bezbednih, pouzdanih, stabilnih i stimulativnih odnosa, a posledica toga su njihove nejednake šanse da dostignu maksimalni potencijal za nezavisan život. Više od 2/3 dece koja žive u rezidencijalnim ustanovama čine deca sa smetnjama u razvoju. Iako ohrabruje podatak da se broj dece smeštene u ustanove smanjio za 17 procenata, broj dece smeštene u hraniteljske porodice povećao se u istom periodu (2013-2017) za 5,7 procenata. Ipak, uprkos teškim okolnostima napravljen je jasan napredak ka deinstitucionalizaciji.

Datum: 07.05.2020
Medij: Novi magazin
Rubrika Srbija
Autori: Nadežda Gaće
Teme: Migranti/azilanti
Napomena:
Površina: 3612



Naslov: MORAMO MISLITI NA PRODUŽENE EFEKTE KRIZE

Srbija > Intervju: Ređina de Dominićis, direktorka Unicefa u Srbiji

Trideset godina je prošlo od usvajanja Konvencije o pravima deteta. Kako ocenjujete njenu primenu u Srbiji?

Ustav Republike Srbije deci garantuje uživanje ljudskih prava u skladu s njihovim uzrastom i duševnom zrelošću, a detaljno uređenje prava deteta prepušta zakonima. Srbija je ratifikovala sve ključne međunarodne ugovore koji se tiču ostvarivanja i zaštite prava deteta, uključujući i Konvenciju o pravima deteta i dva fakultativna protokola. U protekloj deceniji usvojeni su ili izmenjeni i dopunjeni brojni zakoni koji utiču na prava deteta, a usvojen je i niz strateških dokumenata u toj oblasti.

Međutim, sistem praćenja sprovođenja Konvencije i prava deteta u Srbiji rascepkan je i složen, uz mestimično preklapanje nadležnosti različitih tela. Često se događa da istekne period važenja javnih politika, a da se nove ne nadovežu na njih, što se negativno odražava na njihov zamah i dovodi do zastoja u sprovođenju.

Da bi se postigla veću delotvornost, potrebna je veća strateška usklađenost, kao i veća administrativna podrška postojećim telima za praćenje. Takođe, treba graditi kapacitete lokalnih samouprava u oblasti prava deteta i planiranja i praćenja javnih politika za decu.

Nadam se da će Srbija nastaviti da ulaže u realizaciju prava deteta na integrativan način jer su dečija prava po svojoj prirodi multisektorna i ne mogu da se razdvoje po pojedinačnim sektorima. Na njihovo ostvarenje utiču politike u oblastima inovacija, digitalizacije, klimatskih promena i zaštite čovekove sredine, reforme u oblasti decentralizacije, itd., isto koliko i zdravstvene, obrazovne ili politike socijalne zaštite. Ulaganje u njih znači ulaganje u ljudski kapital i održivi i inkluzivan razvoj zemlje.

Jeste li zadovoljni procesom deinstitucionalizacije dece bez roditeljske zaštite, budući da je ona rađena uz podršku Unicefa i jeste li uspeli da uslugu porodičnog saradnika postavite kao deo sistema dečije i porodične zaštite u saradnji s resornim ministarstvom?



REĐINA DE DOMINIĆIS: Siromašna deca nemaju jednake šanse

Srbija je danas jedna od zemalja s najnižom stopom institucionalizacije. Trenutno je u rezidencijalnim ustanovama zbrinuto oko 700 dece, što je gotovo 50 odsto manje nego pre 10 godina. To je svakako značajan uspeh, ali istovremeno i dalje postoje brojni izazovi. Više od 70% dece u domovima su deca sa smetnjama u razvoju. Ono što posebno zabrinjava je što se ona najčešće nalaze u velikim rezidencijalnim ustanovama. Čak i uz neosporne napore zaposlenih da unaprede kvalitet zaštite u datim uslovima, velike ustanove sprečavaju kvalitetnu alternativnu brigu. Institucionalni smeštaj je posebno nepovoljan za malu decu jer može da ostavi dugoročne posledice na rast i razvoj deteta. Ipak, deca uzrasta 0-3 godine i dalje se smeštaju u domove, a tokom poslednje dve godine čak se beleži i porast ovog trenda.

Upravo je završena anketa među 1.800 porodica sa decom o socio-ekonomskim posledicama krize. Nalazi će, verujemo, pružiti korisne uvide za oblikovanje određenih mera u kontekstu ekonomskih izazova, jednakog, pravičnog i balansiranog pristupa merama u periodu po okončanju neposredne krize

Održiv i dugoročan uspeh u procesu deinstitucionalizacije može se osigurati daljim razvojem hraniteljstva, kao alternativnog oblika porodičnog zbrinjavanja dece u slučajevima kada je izdvajanje iz biološke porodice neophodno i u njihovom je najboljem interesu. Još važnije od toga jeste odlučnije nastaviti s naporima jačanja usluga i mera podrške biološkim porodicama koje se suočavaju s teškoćama, kako do odvajanja uopšte ne bi došlo. Usluga Porodični saradnik razvijena je kao oblik intenzivne podrške za porodice sa decom sa složenim problemima. Osim što je ekonomična, odnosno jeftinija nego bilo koji oblik alternativnog zbrinjavanja, usluga je nedvosmisleno dovela do unapređenja roditeljskih veština u više od 80 odsto porodica koje su je koristile. Očekujemo da će usvajanjem izmena Zakona o socijalnoj zaštiti biti osigurano njeno finansiranje iz nacionalnog budžeta, čime bi se stvorili uslovi da ova usluga postane integralni deo sistema i dostupna svim porodicama sa decom.

Kako ocenjujete saradnju sa državnim organima. Razume li se na pravilan način uloga Unicefa?

Unicef je prisutan u Republici Srbiji na poziv Vlade i imamo dugogodišnje partnerstvo. Mi smo tu da pružamo podršku reformskim procesima u Republici Srbiji kako bi se obezbedilo da se za svako dete ostvare prava.

Naš rad je u skladu s nacionalnim razvojnim prioritetima i doprinosi tome da Vlada ispuni preuzete međunarodne obaveze i planove, da realizuje mapu puta za pristupanje Evropskoj uniji i ostvari ciljeve Agende 2030 za održivi razvoj. Takođe, radimo u skladu sa Okvirom razvojnog partnerstva koji definiše saradnju između Vlade Republike Srbije i sistema Ujedinjenih nacija u zemlji.

Unicef sarađuje sa brojnim partnerima kako bi ispunio svoj univerzalni mandat za decu. Vlada nam je glavni partner, ali blisko radimo i sa organizacijama civilnog društva, akademskim institucijama, nezavisnim telima za nadgledanje ljudskih prava, uključujući Narodnu skupštinu Republike Srbije i Skupštinu AP Vojvodine, lokalnim zajednicama, porodicama, decom i mladima. Partnerstva sklapamo i s privatnim sektorom – multinacionalnim korporacijama, nacionalnim kompanijama i malim preduzećima – kako bismo ujedinili resurse i znanja, podstakli inovacije koje podržavaju rad Unicefa i dosegli do svakog deteta.

Tokom poslednje dve godine značajno smo povećali budžet i proširili spektar partnerstava da bismo dodatno pomogli tekuće reformske procese, inovacije, istraživanja i talente u zemlji i doprineli povećanju rezultata za decu u celoj zemlji.

Radićemo još više i okviri novog petogodišnjeg programa saradnje 2021-2025. *Ad maiora...*

kliping centar Srbije
www.ninamedia.rs

Datum: 07.05.2020
Medij: Novi magazin
Rubrika Bez naslova
Autori: Redakcija
Teme: Migranti/azilanti

Napomena:
Površina: 56

Naslov: Papa Franja traži dostojanstven tretman radnika migranata

Strana: 37



Papa Franja traži dostojanstven tretman radnika migranata



Papa Franja apelovao je na Italiju da dostojanstveno tretira poljoprivredne radnike migrante. Usled manjka sezonske radne snage zbog pandemije, Italija razmišlja o izdavanju radnih dozvola poljoprivrednim radnicima migrantima, koji uglavnom rade "na crno", a sada su većinom bez posla.

Datum: 07.05.2020
Medij: Pink
Emisija: Novo jutro/TV Pink
Autori: Mladen Mijatović
Teme: Migranti/azilanti

	Početak	Trajanje
Emisija	07.05.2020 06:45:00	495:00
Prilog	07.05.2020 07:56:00	1:25

Naslov: Upad u prihvatni centar za migrante

Obrenovčanin F.R. (23) nešto nakon sedam sati sinoć, nasilno je, automobilom probio ulaz u Prihvatni centar za mingrante u ovom gradu. On je osumnjičen za nasilničko ponašanje, a po nalogu Osnovnog javnog tužilastva u Obrenovcu osumnjičenom je određeno zadržavnje do 48h.

U prihvatni centar za migrante u Obrenovcu oko 19h sinoć svojim automobilom upao je Filip Radovanović (23). On je svojim kolima prvo udario u zaštitnu ogradu prihvatnog centra, a zatim je vozilom prosao kroz glavnu kapiju.

Filipa su zaustavili pripadnici Vojske Srbije koji obezbedjuju prihvatni centar za migrante.

On je govorio kako ne želi da u Srbiju dolaze migranti i da se plaši za bezbednost okoline u kojoj živi.

- Ove ljude nećemo da povredimo, evo, ovde ćemo da upadnemo. Ne želim da moju devojku napadaju migranti! Ne želim muslimansku državu! Ne želim ovo da trpim - viče mladić i dodaje gas u suludoj vožnji po unutrašnjem krugu Prihvatnog centra.

Datum: 07.05.2020
Medij: N1
Emisija: Novi dan,N1
Autori: Redakcija
Teme: Migranti/azilanti

	Početak	Trajanje
Emisija	07.05.2020 08:00:00	210:00
Prilog	07.05.2020 09:17:00	0:57

Naslov: Kolima probio ogradu i uleteo u Prihvatni centar za migrante

Na društvenim mrežama pojavio se snimak na kome mlađi muškarac iz Obrenovca, kolima upada i brzom vožnjom bukvalno, tik pored ljudi u centru, prolazi i vozi kroz Prihvatni centar za migrante, koji obezbeđuje Vojska Srbije u tom gradu.

Kako saznajemo, reč je o Filipu R. (20) koji u sredu oko 19 časova najpre autom probija žičanu ogradu Prihvatnog centra za migrante, bivšu kasarnu, a potom kroz glavni ulaz proleće pored grupe ljudi, koja se u poslednjem momentu sklanja s puta pomahnitalom vozaču.

Vozač Filip. R zaustavio se tek kod vojnog obezbeđenja, koje je pozvalo policiju, koja ga je uhapsila.

Filip R. je čitav događaj prenosio uživo na svom Fejsbuk profilu, sve vreme iznoseći rasističke poruke na račun migranata. U ovom incidentu niko nije povređen, a prema saznanjima N1 čeka se kako će Više tužilaštvo okarakteristati ovaj slučaj i koju će kaznu zatražiti za uhapšenog.

Vreme: 07.05.2020 08:18
Medij: rs.n1info.com
Link: http://rs.n1info.com/Vesti/a596807/A-11-Reagovati-na-sve-pojedince-i-grupe-koji-javno-raspiruju-
Autori: Redakcija
Teme: Komesarijat za izbeglice Republike Srbije

Naslov: A 11: Reagovati na sve pojedince i grupe koji javno raspiruju nacionalnu mržnju



Autor:
N1 Beograd

Inicijativa za ekonomska i socijalna prava A 11 najoštrije osuđuje nasilni upad motornim vozilom građanina F.R. u Prihvatni centar u Obrenovcu kao i propagandni način na koji je ovaj pojedinac odlučio da svoje protivustavne i protivzakonite akte podeli sa širom javnošću. Pozvali su nadležne da najoštrije odgovore na ovaj događaj, ali i da reaguju na druge pojedince i grupe koje javno raspiruju i šire nacionalnu i versku mržnju i netrpeljivost.

"Odgovor nadležnih pravosudnih organa na ovaj incident mora da bude najoštriji mogući, s obzirom da su ovde ostvarena zakonska obeležja više krivičnih dela, a pre svega krivičnog dela izazivanje nacionalne, rasne i verske mržnje i netrpeljivosti. Članom 317, stav 2 u vezi sa stavom 1 Krivičnog zakonika predviđeno je da će se osoba koja izaziva ili raspiruje nacionalnu, rasnu ili versku mržnju, ili netrpeljivost među narodima ili etničkim zajednicama koje žive u Srbiji ugrožavanjem njihove sigurnost, kazniti kaznom zatvora od jedne do 8 godina. Pored toga, kako je F.R. upravljajući motornim vozilom ugrozio i život i telesni integritet zaposlenih u Ministarstvu odbrane i Komesarijatu za izbeglice i migracije koji su se takođe nalazili na ulazu u prihvatni centar i u samom prihvatnom centru, tj. na mestima na kojima je okupljen veći broj ljudi, njegovim ponašanjem ostvarila su se i zakonska obeležja krivičnog dela izazivanje opšte opasnosti predviđene u članu 278, stav 3 u vezi sa stavom 1 Krivičnog zakonika. Dodatno, kako zaposleni u Komesarijatu imaju status službenog lica, dok zaposleni u Ministarstvu odbrane status vojnog lica, u ponašanju F.R. stekla su se i zakonska obeležja napada na službeno lice (član 323 KZ) i napada na vojno lice (član 404 KZ)", objašnjavaju u A 11.

Inicijativa podseća da je ovaj incident samo jedan u nizu koji se odigrao u proteklih nekoliko meseci, a koji se dogodio kao posledica sve zastupljenijeg anti-izbegličkog diskursa koji ne zagovaraju samo različita formalna i neformalna udruženja već i pojedine paralamentarne stranke "koje netačnim i činjenično neutemljenim informacijama zastrašuju građane floskulama kao što su "naseljavanje migranata", "islamizacija Srbije" i "promena strukture stanovništva"".

Inicijativa A 11 ovim putem želi da na jasan način istakne da je politika naseljavanja izbeglica teorijski i pravno nemoguća u postojećim socio-ekonomskim okolnostima i da nizak nivo ostvarenosti i zaštite ekonomskih i socijalnih prava u našoj zemlji ne samo da ima odvraćajući efekat na izbeglice i migrante da percipiraju Srbiju kao zemlju krajnje destinacije, već i podstičući efekat na desetine hiljada mladih državljana Srbije koji iz istih razloga napuštaju našu zemlju.

Jedini način da izbeglice i migranti trajno ostanu u Srbiji jeste da se na teritoriji naše zemlje uspostave veliki pritvorski centri u kojima bi ova ranjiva kategorija osoba bila lišena slobode, navode iz ove inicijative.

Lišenje slobode nije jednako naseljavanju i ono predstavlja najflagrantniji oblik kršenja ljudskih prava koji se, kako navode iz A 11, već dogodio tokom proteklog vanrednog stanja kada je oko 9.000 ljudi na osnovu diskriminatornih kriterijuma nezakonito, arbitrarno i disproporcionalno lišena slobode u centrima za azil i prihvantnim centrima.

Vreme: 07.05.2020 08:18
Medij: rs.n1info.com
Link: http://rs.n1info.com/Vesti/a596807/A-11-Reagovati-na-sve-pojedince-i-grupe-koji-javno-raspiruju-
Autori: Redakcija
Teme: Komesarijat za izbeglice Republike Srbije

Naslov: A 11: Reagovati na sve pojedince i grupe koji javno raspiruju nacionalnu mržnju

---

Inicijativa još jednom obaveštava javnost da su od 2008. do 31. marta 2020. godine azil u Srbiji dobile 164 osobe od kojih je gotovo pola napustilo Srbiju.

Uzimajući u obzir da ovaj incident predstavlja kulminaciju sve učestalijih napada na izbeglice u Srbiji, Inicijativa A 11 je pozvala nadležne pravosudne organe da bez odlaganja iniciraju krivično gonjenje ne samo F.R, već i drugih pojedinaca i grupa koji javno raspiruju i šire nacionalnu i versku mržnju i netrpeljivost.

"U ove grupe svakako spadaju tzv. Narodne patrole, Pokret Levijatan, ali i organizatori i administratori Facebook grupe "STOP naseljavanju migranata" koje svojim delovanjem bez ikakve sumnje podstiču incidente promovišući politike koje zastupaju mađarski premijer Viktor Orban, bivši italijanski ministar unutrašnjih poslova Mateo Salvini i drugi lideri ekstremne desnice koji jačaju u Evropi. Ističemo da politike navedenih država i javni istupi njihovih zvaničnika za posledicu imaju davljenje ljudi u Mediteranu, izgladnjivanja izbeglica, mahom žena i dece u tranzitnim pritvorskim centrima Reske i Tompa u Mađarskoj i druge teške posledice", navodi se u saopštenju.

Zbog svega navedenog, Inicijativa A 11 očekuje brz, oštar i odlučan odgovor nadležnih institucija na sve navedene pojave, a u cilju slanja jasne poruke da raspirivanje mržnje i napadi na ljude drugačije vere, nacije ili rase nisu ponašanja koja se tolerišu.

Inicijativa A 11 izrazila je svoju solidarnost sa svim izbeglicama, migrantima i tražiocima azila, ali i svima onima koji se zbog svog rada i delovanja u poslednjih nekoliko meseci sve više nalaze na udaru pojedinaca i grupa koji svojim ponašanjem krše Ustav i zakone Republike Srbije.

Vreme: 07.05.2020 09:13
Medij: Fonet
Link: http://www.fonet.rs
Autori: Redakcija
Teme: Migranti/azilanti

Naslov: ULETEO KOLIMA U PRIHVATNI CENTAR

ULETEO KOLIMA U PRIHVATNI CENTAR

BEOGRAD, 07. maj 2020. (FoNet) - Na društvenim mrežama pojavio se snimak na kome mlađi muškarac iz Obrenovca, kolima upada i brzom vožnjom, tik pored ljudi u centru, prolazi i vozi kroz Prihvatni centar za migrante, koji obezbeđuje Vojska Srbije, javila je N1.

Prema saznanjima te televizije, reč je o Filipu R. (20) koji u sredu oko 19:00 časova prvo autom probija žičanu ogradu Prihvatnog centra za migrante, bivšu kasarnu, a potom kroz glavni ulaz proleće pored grupe ljudi, koja se u poslednjem momentu sklanja s puta.

Vozač se zaustavio tek kod vojnog obezbeđenja, a ono je pozvalo policiju, koja ga je uhapsila.

Čitav događaj Filip R. je prenosio uživo na svom Fejsbuk profilu, sve vreme izgovarajući rasističke poruke na račun migranata.

U incidentu niko nije povređen, a prema saznanjima N1 čeka se kako će Više tužilaštvo okarakteristati ovaj slučaj i koju će kaznu zatražiti za uhapšenog.

Vreme: 07.05.2020 09:51
Medij: Tanjug
Link: http://www.tanjug.rs
Autori: Redakcija
Teme: Migranti/azilanti

Naslov: Uhapšen mladic koji je upao u Prihvatni centar u Obrenovcu

Uhapšen mladic koji je upao u Prihvatni centar u Obrenovcu

OBRENOVAC, 7. maja (Tanjug) - Mladić koji je u sredu automobilom nasilno ušao u Prihvatni centar za migrante u Obrenovcu uhapšen je i određeno mu je zadržavanje do 48 sati, potvrđeno je Tanjugu u MUP.

Na snimku koji od juče kruži društvenim mrežama, a čiji je mladić autor, vidi se kako on automobilom ruši vojnu barikadu, a u jednom momentu čuje se kako izgovara "Da vidimo šta rade braća migranti".

Na početku snimka, muškarac je upozorio pripadnike Vojske, koji čuvaju migrantski centar, da se sklone.

U incidentu nema povređenih, a mladića je priveden

Datum: 07.05.2020
Medij: Prva televizija
Emisija: Jutro sa Jovanom i Srđanom
Autori: Redakcija
Teme: Migranti/azilanti

	Početak	Trajanje
Emisija	07.05.2020 06:55:00	305:00
Prilog	07.05.2020 09:33:00	0:35

Naslov: Incident u prihvatnom centru za migrante u Obrenovcu

520

Spiker:
Mladić koji je u sredu automobilom ušao u prihvatni centar za migrante u Obrenovcu uhapšen je i određeno mu je zadržavanje do 48 sati potvrđeno je Tanjugu u MUPu.Na snimku koji od juče kruži društvenim mrežema čiji je mladić autor vidi se kako on automobilom ruši vojnu barikadu u jednom trenutku čuje se kako izgovara „da vidimo šta rade braća migranti". Na početku snimka muškarac je upozorio pripadnike Vojske koji čuvaju migranstki centar da se sklone.U incidentu nema povređenih a mladić je priveden.

Vreme: 07.05.2020 08:29
Medij: rtv.rs
Link: http://www.rtv.rs/sr_lat/hronika/uhapsen-mladic-koji-je-kolima-upao-u-prihvatni-centar-u-
Autori: Redakcija
Teme: Komesarijat za izbeglice Republike Srbije

Naslov: Uhapšen mladić koji je kolima upao u Prihvatni centar u Obrenovcu



OBRENOVAC - Mladić koji je u sredu automobilom nasilno ušao u Prihvatni centar za migrante u Obrenovcu uhapšen je i određeno mu je zadržavanje do 48 sati, potvrđeno je Tanjugu u MUP.

Na snimku koji od juče kruži društvenim mrežama, a čiji je mladić autor, vidi se kako on automobilom ruši vojnu barikadu, a u jednom momentu čuje se kako izgovara "Da vidimo šta rade braća migranti". Na početku snimka, muškarac je upozorio pripadnike Vojske, koji čuvaju migrantski centar, da se sklone. U incidentu nije bilo povređenih, a mladić je priveden. Komesarijat: Prestati s napadima na migrante Komesarijat za izbeglice i migracije upozorio je danas da nasilnički upad automobilom u punoj brzini u Prihvatni centar u Obrenovcu opominje da je krajnje vreme da se prestane sa napadima na migrante i da se zaustavi histerična kampanja prema njima na društvenim mrežama. U saopštenju Komesarijata se ukazuje da svi migranti u Srbiji, koji su od uvođenja vanrednog stanja izolovani u centrima, žele samo jedno, a to je da što pre napuste Srbiju i da je apsurdno da to isto žele i oni koji ih svakodnevno napadaju na društvenim mrežama. Zbog pandemije koronavirusa njihov nastavak puta ka Zapadnoj Evropi je bio privremeno onemogućen. Karantin je ispunio svoj cilj, jer niko među njima nije zaražen koronavirusom, a centri su zdravstveno bezbedni jedino u Srbiji, ističe Komesarijat.

Vreme: 07.05.2020 11:23
Medij: Beta
Link: http://www.beta.rs
Autori: Redakcija
Teme: Migranti/azilanti

Naslov: NVO traži oštru reakciju nadležnih na nasilni upad u migrantski centar u Obrenovcu

NVO traži oštru reakciju nadležnih na nasilni upad u migrantski centar u Obrenovcu

NOVI SAD, 7. maja 2020. (Beta) - Inicijativa za ekonomska i socijalna prava A 11 osudila je nasilni upad automobilom gradjanina F.R. u Prihvatni centar za migrante u Obrenovcu kao i "propagandni način na koji je odlučio da svoje protivustavne i protivzakonite akte podeli sa širom javnošću".

Iz inicijative su pozvali nadležne da odgovore na taj dogadjaj, ali i da reaguju na "druge pojedince i grupe koje javno raspiruju i šire nacionalnu i versku mržnju i netrpeljivost".

"Odgovor nadležnih pravosudnih organa na ovaj incident mora da bude najoštriji mogući, s obzirom da su ovde ostvarena zakonska obeležja više krivičnih dela, a pre svega krivičnog dela izazivanje nacionalne, rasne i verske mržnje i netrpeljivosti", saopštila je inicijativa.

Naveli su da je pored izazivanja nacionalne, rasne i verske mržnje i netrpeljivosti, za šta je zaprećena kazna zatvora u trajanju do osam godina, mladić izvršio i krivično delo izazivanje opšte opasnosti jer delo počinio u prisustvu većeg broja ljudi.

"Pošto zaposleni u Komesarijatu za izbeglice imaju status službenog lica, dok zaposleni u Ministarstvu odbrane status vojnog lica, u ponašanju F.R. stekla su se i zakonska obeležja napada na službeno lice i napada na vojno lice", naveli su u inicijativi A 11.

Ocenili su i da je taj incident "samo jedan u nizu koji se odigrao u proteklih nekoliko meseci, a koji se dogodio kao posledica sve zastupljenijeg anti-izbegličkog diskursa koji ne zagovaraju samo različita formalna i neformalna udruženja već i pojedine paralamentarne stranke".

Na društvenim mrežama pojavio se snimak na kome mladji muškarac iz Obrenovca, kolima upada i vozi kroz Prihvatni centar za migrante, koji obezbedjuje Vojska Srbije u tom gradu.

Televizija N1 je prenela da je reč o F.R. (20) koji je 6. maja oko 19 časova najpre autom probio žičanu ogradu Prihvatnog centra za migrante, a potom kroz glavni ulaz proleteo pored grupe ljudi, koja se u poslednjem momentu sklonila s puta.

Mladić je zaustavio auto tek kod vojnog obezbedjenja, koje je pozvalo policiju, koja ga je uhapsila.

F.R. je dogadjaj prenosio uživo na svom Fejsbuk profilu, sve vreme iznoseći rasističke poruke na račun migranata. U incidentu niko nije povredjen, a prema saznanjima N1 čeka se kako će Više tužilaštvo okarakterisati slučaj i koju će kaznu zatražiti za uhapšenog.

Vreme: 07.05.2020 11:35
Medij: danas.rs
Link: https://www.danas.rs/drustvo/nvo-trazi-ostru-reakciju-nadleznih-na-nasilni-upad-u-migrantski-centar-
Autori: @OnlineDanas
Teme: Komesarijat za izbeglice Republike Srbije

Naslov: NVO traži oštru reakciju nadležnih na nasilni upad u migrantski centar u Obrenovcu



Inicijativa za ekonomska i socijalna prava A 11 osudila je nasilni upad automobilom građanina F.R. u Prihvatni centar za migrante u Obrenovcu kao i "propagandni način na koji je odlučio da svoje protivustavne i protivzakonite akte podeli sa širom javnošću".

Foto: Beta/Darko Bandić (Arhiva) Iz inicijative su pozvali nadležne da odgovore na taj događaj, ali i da reaguju na "druge pojedince i grupe koje javno raspiruju i šire nacionalnu i versku mržnju i netrpeljivost". "Odgovor nadležnih pravosudnih organa na ovaj incident mora da bude najoštriji mogući, s obzirom da su ovde ostvarena zakonska obeležja više krivičnih dela, a pre svega krivičnog dela izazivanje nacionalne, rasne i verske mržnje i netrpeljivosti", saopštila je inicijativa. Naveli su da je pored izazivanja nacionalne, rasne i verske mržnje i netrpeljivosti, za šta je zaprećena kazna zatvora u trajanju do osam godina, mladić izvršio i krivično delo izazivanje opšte opasnosti jer delo počinio u prisustvu većeg broja ljudi. "Pošto zaposleni u Komesarijatu za izbeglice imaju status službenog lica, dok zaposleni u Ministarstvu odbrane status vojnog lica, u ponašanju F.R. stekla su se i zakonska obeležja napada na službeno lice i napada na vojno lice", naveli su u inicijativi A 11. Ocenili su i da je taj incident "samo jedan u nizu koji se odigrao u proteklih nekoliko meseci, a koji se dogodio kao posledica sve zastupljenijeg anti-izbegličkog diskursa koji ne zagovaraju samo različita formalna i neformalna udruženja već i pojedine paralamentarne stranke". Na društvenim mrežama pojavio se snimak na kome mlađi muškarac iz Obrenovca, kolima upada i vozi kroz Prihvatni centar za migrante, koji obezbeđuje Vojska Srbije u tom gradu. Televizija N1 je prenela da je reč o F.R. (20) koji je 6. maja oko 19 časova najpre autom probio žičanu ogradu Prihvatnog centra za migrante, a potom kroz glavni ulaz proleteo pored grupe ljudi, koja se u poslednjem momentu sklonila s puta. Mladić je zaustavio auto tek kod vojnog obezbeđenja, koje je pozvalo policiju, koja ga je uhapsila. F.R. je događaj prenosio uživo na svom Fejsbuk profilu, sve vreme iznoseći rasističke poruke na račun migranata. U incidentu niko nije povređen, a prema saznanjima N1 čeka se kako će Više tužilaštvo okarakterisati slučaj i koju će kaznu zatražiti za uhapšenog. Inicijativa za ekonomska i socijalna prava, MigrantiNovi Sad Podržite nas članstvom u Klubu čitalaca Danasa U vreme opšte tabloidizacije, senzacionalizma i komercijalizacije medija, duže od dve decenije istrajavamo na principima profesionalnog i etičkog novinarstva. Bili smo zabranjivani i prozivani, nijedna vlast nije bila blagonaklona prema kritici, ali nas ništa nije sprečilo da vas svakodnevno objektivno informišemo. Zato želimo da se oslonimo na vas. Članstvom u Klubu čitalaca Danasa za 799 dinara mesečno pomažete nam da ostanemo samostalni i dosledni novinarstvu u kakvo verujemo, a vi na mejl svako veče dobijate PDF sutrašnjeg broja Danas. Učlani se

Vreme: 07.05.2020 11:39
Medij: blic.rs
Link: https://www.blic.rs/vesti/hronika/takvi-su-moji-momci-temperamentni-obrenovcanin-koji-je-mahnito-
Autori: Redakcija
Teme: Komesarijat za izbeglice Republike Srbije

Naslov: "TAKVI SU MOJI MOMCI, TEMPERAMENTNI..." Obrenovčanin koji je mahnito upao u Prihvatni centar za migrante je ČLAN POKRETA "LEVIJATAN", njihov vođa pravda...

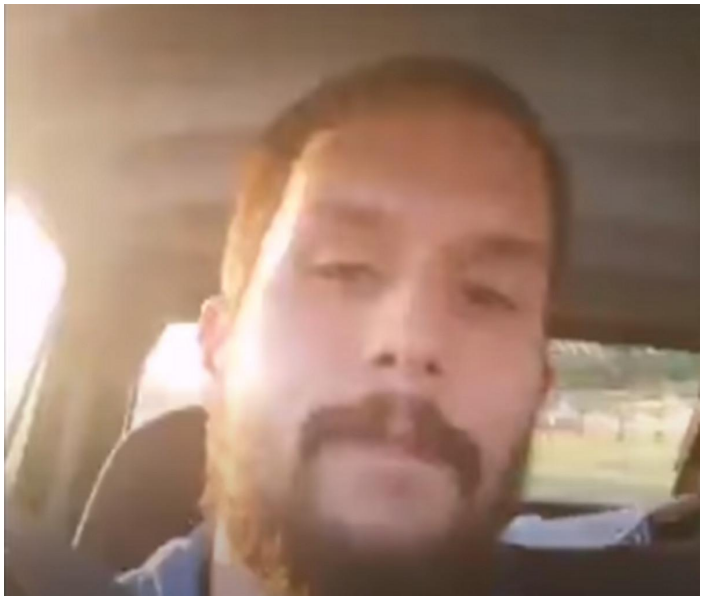

Filip R. (20) koji je juče popodne automobilom nasilno upao u Prihvatni centar u Obrenovcu, a to sve emitovao uživo preko Fejsbuka, član je pokreta "Levijatan".

Ovu informaciju potvrdio je Pavle Bihali, prvi čovek ovog pokreta, na svom Tviter nalogu. On je prokomentarisao da su "takvi njegovi momci, temperamentni i ispravni".

"Filip je član Pokreta. Filip nije mogao više da izdrži maltretiranje od strane migranata i odlučio se da uradi ovo. Iako nije nosio boje Pokreta i uradio je kao solo igrač ja se neću ograditi, takvi su moji momci, temperamentni i ispravni. Video je jako jako stresan. Uhapšen je", naveo je Bihali nakon što su mediji objavili ovaj sumanuti snimak upada u Prihvatni centar za migrante u Obrenovcu.

Pomahnitali Filip upao je u Prihvatni centar juče popodne tako što je najpre kolima srušio žičanu ogradu, a zatim se vratio do glavnog ulaza i projurio pored čuvara koji su stajali na kapiji.

Mahnito je vozio pored korisnika Centra, sve vreme govoreći kako ne želi da mu napadaju devojku i slično.

- Ove ljude nećemo da povredimo, evo, ovde ćemo da upadnemo...Ne želim da moju devojku napadaju migranti! Ne želim muslimansku državu! Ne želim ovo da trpim - vikao je na sav glas, u automobilu je sa njim bio i pas.

Srećom, u sumanutom napadu niko nije povređen, a Filip R. je zaustavljen na kapiji pri izlasku i odmah je uhapšen.

Da li pokret "Levijatan" na ovaj način pokušava da ubere političke poene anti-migrantske populacije, budući da će, kako su ranije najavili, izaći na parlamentarne i lokalne izbore i zbog čega se nasilničko ponašanje pojedinca komentariše kao pozitvino, neka su od pitanja koja su zasad ostala otvorena.

Pokret "Levijatan" godinama je poznat po sličnim nasilnim incidentima i nasilničkom ponašanju, te im upadi na posed i divljanje zbog svojih suludih ideja nije nepoznanica.

Tužilaštvo prikuplja dokaze

Kako saznaje "Blic" krivično delo koje je Filipu R. zasad stavlja na teret je nasilničko ponašanje, ali policija i Osnovno tužilaštvo u Obrenovcu još uvek rade na prikupljanju informacija kojima će se utvrditi da li postoji osnova za još neko delo.

- Nakon događaja, tužilaštvo je obavešteno i na osnovu činjenica kojima je raspolagala kriminalistička služba policije u Obrenovcu, krivično delo je kvalifikovano kao nasilničko ponašanje. Međutim, nakon detaljnijeg pregleda snimka, tužilaštvo je u fazi prikupljanja još dokaza kako bi utvrdilo da li na strani osumnjičenog evetualno postoji još neko krivično delo, da li je izvršio napad na službeno lice ili neko drugo delo za koje se goni po službenoj dužnosti - rekla je za "Blic" tužilac Danijela Sinđelić.

Kako nam je rečeno, doneto je rešenje o zadržavanju i biće saslušan sutra, kada će moći da iznese svoju odbranu.

Komeserijat za izbeglice i migracije najoštrije osudio nasilnički upad

- Komesarijat za izbeglice i migracije najoštrije osuđuje nasilnički upad automobilom u punoj brzini u Prihvatni centar u Obrenovcu. Pukom srećom niko nije stradao. Ovaj incident opominje da je krajnje

Naslov: "TAKVI SU MOJI MOMCI, TEMPERAMENTNI..." Obrenovčanin koji je mahnito upao u Prihvatni centar za migrante je ČLAN POKRETA "LEVIJATAN", njihov vođa pravda...

vreme da se prestane sa verbalnim, a sada i fizičkim, napadima na migrante i da se zaustavi histerična kampanja prema njima na društvenim mrežama koja je i dovela do ovog incidenta - saopštili su iz Komeserijata, a potom su dodali:

"Komesarijat podseća da svi migranti u Srbiji, koji su od uvođenja vanrednog stanja izolovani u centrima, žele samo jedno, a to je da što pre napuste Srbiju. Aposurdno je da to isto žele i oni koji ih svakodnevno napadaju na društvenim mrežama. Zbog pandemije koronavirusa njihov nastavak puta ka Zapadnoj Evropi je bio privremeno onemogućen. Karantin je ispunio svoj cilj, jer niko među njima nije zaražen koronavirusom, a centri su zdravstveno bezbedni jedino u Srbiji."

Vreme: 07.05.2020 11:41
Medij: espreso.rs
Link: https://www.espreso.rs/vesti/drustvo/555935/prekinite-odmah-sa-histerijom-protiv-migranata-oglasio-
Autori: @espresors
Teme: Komesarijat za izbeglice Republike Srbije

Naslov: PREKINITE ODMAH SA HISTERIJOM PROTIV MIGRANATA: Oglasio se KOMESARIJAT!



Srbija je dobra zemlja dobrih ljudi, koja je uspela, kao malo ko u okruženju i šire, da spreči da se opasan virus raširi i među ovom populacijom-navodi se u saopštenju

Komesarijat za izbeglice i migracije osudio je incident u prihvatnom centru za migrante u Obrenovcu. Njihovo saopšenje prenosimo u celosti:

"Komesarijat za izbeglice i migracije najoštrije osuđuje nasilnički upad automobilom u punoj brzini u Prihvatni centar u Obrenovcu. Pukom srećom niko nije stradao. Ovaj incident opominje da je krajnje vreme da se prestane sa verbalnim, a sada i fizičkim, napadima na migrante i da se zaustavi histerična kampanja prema njima na društvenim mrežama koja je i dovela do ovog incidenta.

Komesarijat podseća da svi migranti u Srbiji, koji su od uvođenja vanrednog stanja izolovani u centrima, žele samo jedno, a to je da što pre napuste Srbiju. Aposurdno je da to isto žele i oni koji ih svakodnevno napadaju na društvenim mrežama. Zbog pandemije koronavirusa njihov nastavak puta ka Zapadnoj Evropi je bio privremeno onemogućen. Karantin je ispunio svoj cilj, jer niko među njima nije zaražen koronavirusom, a centri su zdravstveno bezbedni jedino u Srbiji.

Srbija je dobra zemlja dobrih ljudi, koja je uspela, kao malo ko u okruženju i šire, da spreči da se opasan virus raširi i među ovom populacijom. Komesarijat se zahvaljuje Ministarstvu odbrane, Ministarstvu unutrašnjih poslova, Ministarstvu zdravlja, svim lokalnim samoupravama i partnerima koji su nam pomagali da ovaj težak zadatak uspešno obavimo.

Komesarijat očekuje da se konačno prestane sa antimigranstkom kampanjom i da Srbija nastavi da pokazuje svoje pravo lice, kakvo je oduvek imala."

Bonus video:

(Espreso.rs/Komesarijat za izbeglice i migracije)

Vreme: 07.05.2020 11:45
Medij: rs.n1info.com
Link: http://rs.n1info.com/Vesti/a596901/Komesarijat-Histericna-antimigrantska-kampanja-dovela-do-
Autori: Redakcija
Teme: Komesarijat za izbeglice Republike Srbije

Naslov: Komesarijat: Histerična antimigrantska kampanja dovela do incidenta u Obrenovcu



Autor:
N1 Beograd

Komesarijat za izbeglice i migracije je najoštrije osudio upad automobilom u punoj brzini u Prihvatni centar za migrante u Obrenovcu.

Kako upozoravaju iz Komesarijata, ovaj incident opominje da je krajnje vreme da se prestane sa verbalnim, a sada i fizičkim napadima na migrante, kao i da se zaustavi histerična kampanja prema njima na društvenim mrežama koja je, po njihovim rečima, dovela do ovog incidenta.

"Komesarijat podseća da svi migranti u Srbiji, koji su od uvođenja vanrednog stanja izolovani u centrima, žele samo jedno, a to je da što pre napuste Srbiju. Apsurdno je da to isto žele i oni koji ih svakodnevno napadaju na društvenim mrežama", navodi se.

Dodaju da je zbog pandemije nastavak puta migranata ka Zapadnoj Evropi privremeno onemogućen, kao i da je karantin ispunio svoj cilj jer niko od migranata nije zaražen koronavirusom, a prihvatni centri su zdravstveno bezbedni jedino u Srbiji.

"Srbija je dobra zemlja dobrih ljudi, koja je uspela, kao malo ko u okruženju i šire, da spreči da se opasan virus raširi i među ovom populacijom. Komesarijat se zahvaljuje Ministarstvu odbrane, Ministarstvu unutrašnjih poslova, Ministarstvu zdravlja, svim lokalnim samoupravama i partnerima koji su nam pomagali da ovaj težak zadatak uspešno obavimo", istakli su u saopštenju.

Iz Komesarijata su zaključili da očekuju da se konačno prestane sa antiimigrantskom kampanjom i da Srbija nastavi da pokazuje svoje pravo lice, kakvo je oduvek imala.

Sve informacije o koronavirusu možete pročitati u Blogu uživo i na stranici Koronavirus.

Vreme: 07.05.2020 11:47
Medij: slobodnaevropa.org
Link: https://www.slobodnaevropa.org/a/30598876.html
Autori: Redakcija
Teme: Vladimir Cucić

Naslov: Cucić za RSE nakon upada u migrantski centar: Dosta sa sejanjem mržnje



Dosta više sa sejanjem mržnje, poruka je Vladimira Cucića, komesara Srbije za izbeglice i migracije nakon incidenta kada je mlađi muškarac iz Obrenovca, u sredu uveče kolima upao u Prihvatni ...

Dosta više sa sejanjem mržnje, poruka je Vladimira Cucića, komesara Srbije za izbeglice i migracije nakon incidenta kada je mlađi muškarac iz Obrenovca, u sredu uveče kolima upao u Prihvatni centar za migrante u tom mestu, koji obezbeđuje Vojska Srbije. "To je mržnja koja se seje nekoliko godina po mrežama, zatim od patrola po ulicama i od raznih mrzitelja, koja je sada došla na žetvu. Nedopustivo je da Srbija pokaže lice koje stvarno nema", rekao je Cucić za RSE. On je poručio da ne želi da zbog nekoliko izuzetaka Srbija bude na drugačiji način tretirana. Muškarac F.R. koji je u sredu 6. maja upao automobilom u Prihvatni centar za migrante u Obrenovcu je u pritvoru i tereti se za nasilničko ponašanje, rekla je za Radio Slobodna Evropa (RSE) Danijela Sinđelić, tužiteljka Osnovnog tužilaštva iz Obrenovca. "Nakon detaljnog pregleda snimka koji je objavljen na društvenim mrežama, i nakon datih naloga policiji, proveravaće se još neke činjenice i detalji, tako da može da se desi da nakon ovog krivičnog dela bude još nekih krivičnih dela, kao što je napad na ovlašćeno službeno lice. Tako da ćemo tokom ovog postupka utvrđivati i te činjenice i dokaze", rekla je Sinđelić. Cucić smatra da su svi nadležni reagovali kako treba i zahvaljuje se Vojsci Srbije i Ministarstvu unutrašnjih poslova. "Ti ljudi ne žele da ostanu u Srbiji, ti ljudi su se sa svim subjektima u Srbiji izborili za to da budemo jedina zemlja u okruženju u kojoj se nije desio nijedan slučaj COVID 19 među migrantima. Ti ljudi žele da nastave svoj put, hajde da im ne pravimo dodatni problem, život im je već dovoljno problematičan", poručio je komesar Cucić, koji je o migrantima u Srbiji govorio opširno i u intervjuu nedelje za RSE u martu.

Datum: 07.05.2020
Medij: RTS1
Emisija: Dnevnik/RTS1
Autori: Redakcija
Teme: Komesarijat za izbeglice Republike Srbije; Migranti/azilanti; Vladimir Cucić

	Početak	Trajanje
Emisija	07.05.2020 12:00:00	30:00
Prilog	07.05.2020 12:12:00	1:08

Naslov: Automobilom u prihvatni centar

Osuđujući najoštrije nasilnički upad automobilom u punoj brzini u Prihvatni centar u Obrenovcu, u kojem srećom niko nije stradao, Komesarijat za izbeglice i migracije apeluje da se prekine s antimigrantskom kampanjom.

U saopštenju, Komesarijat ukazuje, da taj incident opominje da je krajnje vreme da se prestane sa verbalnim, a sada i fizičkim, napadima na migrante i da se zaustavi histerična kampanja prema njima na društvenim mrežama koja je i dovela do tog incidenta. Ja sve molim da se prestane više sa bilo kojom vrstom verbalnog, fizičkog, bilo kakvog napada i torture. Ne trujemo mi njih, trujemo sebe time. To je suština. Njima je jedini cilj, a vrlo je apsurdno - taj se cilj podudara i sa ciljem najvećeg broja desničarskih i fašističkih grupa - da odu odavde. I jedni i drugi žele da odu, i migranti i ovi. Dajte omogućite tim ljudia da urade to što žele", rekao je Komesar za izbeglice Vladimir Cucić.

Komesarijat podseća da svi migranti u Srbiji, koji su od uvođenja vanrednog stanja izolovani u centrima, žele samo jedno, a to je da što pre napuste Srbiju.

"Apsurdno je da to isto žele i oni koji ih svakodnevno napadaju na društvenim mrežama". ocenjuje se u saopštenju.

Dodaje se da je zbog pandemije koronavirusa njihov nastavak puta ka Zapadnoj Evropi bio privremeno onemogućen.

Komesarijat ocenjuje da je karantin ispunio svoj cilj, jer, kako navode, niko među njima nije zaražen koronavirusom, a centri su zdravstveno bezbedni jedino u Srbiji.

Ističe se da je Srbija dobra zemlja dobrih ljudi, koja je uspela, kao malo ko u okruženju i šire, da spreči da se opasan virus raširi i među ovom populacijom.

Komesarijat se zahvaljuje ministarstvu odbrane, unutrašnjih poslova, i ministarstvu zdravlja, svim lokalnim samoupravama i partnerima koji su nam pomagali da ovaj težak zadatak uspešno obavimo.

Takođe, očekuje da se konačno prestane, kako navode, sa antimigrantskom kampanjom i da Srbija nastavi da pokazuje svoje pravo lice, kakvo je oduvek imala.

Obrenovčanin F. R. sinoć je oko 19 časova upao automobilom u Prihvatni centar za migrante u Obrenovcu. On je skrenuo s puta, probio žičanu ogradu, a zatim projurio pored obezbeđenja na ulazu, usput ceo događaj snimao i prenosio uživo na društvenim mrežama. Povređenih nije bilo, a F. R. je uhapšen i priveden.

Vreme: 07.05.2020 12:04
Medij: kurir.rs
Link: https://www.kurir.rs/crna-hronika/3459871/obrenovcanin-koji-je-upao-u-centar-za-migrante-clan-
Autori: @KurirVesti
Teme: Komesarijat za izbeglice Republike Srbije

Naslov: OBRENOVČANIN KOJI JE UPAO U CENTAR ZA MIGRANTE ČLAN LEVIJATANA "Nije više mogao da trpi maltretiranje"



Mladiću F.R. koji je upao u Prihvatni centar za migrante i sve prenosio na društvenim mrežama, određen je pritvor od 48 sati. Mladić se, kako saznaje Kurir, žalio na ovu odluku, ali je žalba odbijena. NE PROPUSTITEMLADIĆ IZGUBIO ŽIVCE I KOLIMA UPAO U KASARNU ...

Foto: Printskrin

nasilničko ponašanje

Crna Hronika 07.05.2020. 12:04h 07.05.2020. 12:06h

Mladiću F.R. koji je upao u Prihvatni centar za migrante i sve prenosio na društvenim mrežama, određen je pritvor od 48 sati. Mladić se, kako saznaje Kurir, žalio na ovu odluku, ali je žalbaodbijena.On će sutra biti saslušan u Osnovnom javnom tužilaštvu u Obrenovcu. Na teret mu se za sada stavlja delo nasilničko ponašanje, a ispituje se da li ima i drugih elemenata.U međuvremenu saznalo se da je F.R. član pokreta Levijatan. Ovo je na Tviteru otkrio predsednik ovog pokreta, Pavle Bihali.- Takvi su moji momci, ispravni i temperamentni, napisao je i dodao da je F.R. "nije mogao da izdrži maltretiranje od strane migranata".- Iako nije nosio boje Pokreta i uradio je kao solo igrač ja se neću ograditi - piše Bihali.Da podsetimo, F.R, je srušio ogradu i ušao u centar.- Ne želim da moju devojku napadaju migranti! Ne želim muslimansku državu! Ne želim ovo da trpim - vikao je na sav glas, u automobilu je sa njim bio i pas.Reagovali su i iz Komesarijata za izbeglice i migracije, inajoštrije osudilinasilnički upad automobilom u punoj brzini u Prihvatni centar u Obrenovcu.- Pukom srećom niko nije stradao. Ovaj incident opominje da je krajnje vreme da se prestane sa verbalnim, a sada i fizičkim, napadima na migrante i da se zaustavi histerična kampanja prema njima na društvenim mrežama koja je i dovela do ovog incidenta - saopštili su iz Komeserijata."Komesarijat podseća da svi migranti u Srbiji, koji su od uvođenja vanrednog stanja izolovani u centrima, žele samo jedno, a to je da što pre napuste Srbiju. Aposurdno je da to isto žele i oni koji ih svakodnevno napadaju na društvenim mrežama. Zbog pandemije koronavirusa njihov nastavak puta ka Zapadnoj Evropi je bio privremeno onemogućen. Karantin je ispunio svoj cilj, jer niko među njima nije zaražen koronavirusom, a centri su zdravstveno bezbedni jedino u Srbiji."Kurir.rs/J.I.

Obrenovac, migranti, napad, Levijatan,

foto: Printskrin

foto: Medija centar Beograd

Vreme: 07.05.2020 12:05
Medij: danas.rs
Link: https://www.danas.rs/drustvo/komesarijat-za-izbeglice-i-migracije-osudio-upad-u-prihvatni-centar-u-
Autori: @OnlineDanas
Teme: Komesarijat za izbeglice Republike Srbije

Naslov: Komesarijat za izbeglice i migracije osudio upad u Prihvatni centar u Obrenovcu



Komesarijat za izbeglice i migracije Srbije osudio je danas upad u Prihvatni centar u Obrenovcu i saopštenju naveo da "srećom niko nije stradao".

Migranti u Prihvatnom centru u Obrenovcu Foto: Ministarstvo odbrane "Ovaj incident opominje da je krajnje vreme da se prestane sa verbalnim, a sada i fizičkim napadima na migrante i da se zaustavi histerična kampanja prema njima na društvenim mrežama koja je i dovela do ovog incidenta", naveli su u saopštenju. Komesarijat je istakao da svi migranti u Srbiji koji su od uvođenja vanrednog stanja izolovani u prihvatnim centrima, žele da što pre napuste Srbiju, ali da je zbog pandemije korona virusa njihov nastavak puta ka Zapadnoj Evropi bio privremeno onemogućen. Naveli su da je karantin ispunio svoj cilj, jer niko među njima nije zaražen tim virusom, kao i da su prihvatni centri zdravstveno bezbedni jedino u Srbiji. Komesarijat je zahvalio Ministarstvu odbrane, Ministarstvu unutrašnjih poslova, Ministarstvu zdravlja, svim lokalnim samoupravama i partnerima koji su pomagali da taj zadatak uspešno obave. Na društvenim mrežama se u sredu pojavio snimak na kome mlađi muškarac iz Obrenovca kolima upada i vozi krozPrihvatnicentarza migrante, koji obezbeđuje Vojska Srbije u tom gradu. Televizija N1 je prenela da je reč o F.R. (20) koji je 6. maja oko 19 časova najpre autom probio žičanu ograduPrihvatnogcentraza migrante, a potom kroz glavni ulaz proleteo pored grupe ljudi, koja se u poslednjem momentu sklonila s puta. Mladić je zaustavio auto tek kod vojnog obezbeđenja, koje je pozvalo policiju, koja ga je uhapsila. F.R. je događaj prenosio uživo na svom Fejsbuk profilu, sve vreme iznoseći rasističke poruke na račun migranata. Inicijativa za ekonomska i socijalna prava A 11 osudila je nasilni upad automobilom građanina F.R. u Prihvatni centar za migrante u Obrenovcu kao i "propagandni način na koji je odlučio da svoje protivustavne i protivzakonite akte podeli sa širom javnošću". Komesarijat za izbeglice i migracije Srbije, Migranti, MUPBeograd Podržite nas članstvom u Klubu čitalaca Danasa U vreme opšte tabloidizacije, senzacionalizma i komercijalizacije medija, duže od dve decenije istrajavamo na principima profesionalnog i etičkog novinarstva. Bili smo zabranjivani i prozivani, nijedna vlast nije bila blagonaklona prema kritici, ali nas ništa nije sprečilo da vas svakodnevno objektivno informišemo. Zato želimo da se oslonimo na vas. Članstvom u Klubu čitalaca Danasa za 799 dinara mesečno pomažete nam da ostanemo samostalni i dosledni novinarstvu u kakvo verujemo, a vi na mejl svako veče dobijate PDF sutrašnjeg broja Danas. Učlani se

Vreme: 07.05.2020 12:14
Medij: Fonet
Link: http://www.fonet.rs
Autori: Redakcija
Teme: Migranti/azilanti; Komesarijat za izbeglice Republike Srbije

Naslov: PRESTATI S NAPADIMA NA MIGRANTE

PRESTATI S NAPADIMA NA MIGRANTE

BEOGRAD, 07. maj 2020. (FoNet) - Komesarijat za izbeglice i migracije upozorio je danas da nasilnički upad automobilom u punoj brzini u Prihvatni centar u Obrenovcu opominje da je krajnje vreme da se prestane sa napadima na migrante i da se zaustavi histerična kampanja prema njima na društvenim mrežama.

U saopštenju Komesarijata se ukazuje da svi migranti u Srbiji, koji su od uvođenja vanrednog stanja izolovani u centrima, žele samo jedno, a to je da što pre napuste Srbiju i da je apsurdno da to isto žele i oni koji ih svakodnevno napadaju na društvenim mrežama.

Zbog pandemije koronavirusa njihov nastavak puta ka Zapadnoj Evropi je bio privremeno onemogućen. Karantin je ispunio svoj cilj, jer niko među njima nije zaražen koronavirusom, a centri su zdravstveno bezbedni jedino u Srbiji, ističe Komesarijat.

Vreme: 07.05.2020 12:18
Medij: Beta
Link: http://www.beta.rs
Autori: Redakcija
Teme: Komesarijat za izbeglice Republike Srbije; Migranti/azilanti

Naslov: Komesarijat za izbeglice i migracije osudio upad u Prihvatni centar u Obrenovcu

Komesarijat za izbeglice i migracije osudio upad u Prihvatni centar u Obrenovcu

BEOGRAD, 7. maja 2020. (Beta) - Komesarijat za izbeglice i migracije Srbije osudio je danas upad u Prihvatni centar u Obrenovcu i saopštenju naveo da "srećom niko nije stradao".

"Ovaj incident opominje da je krajnje vreme da se prestane sa verbalnim, a sada i fizičkim napadima na migrante i da se zaustavi histerična kampanja prema njima na društvenim mrežama koja je i dovela do ovog incidenta", naveli su u saopštenju.

Komesarijat je istakao da svi migranti u Srbiji koji su od uvodjenja vanrednog stanja izolovani u prihvatnim centrima, žele da što pre napuste Srbiju, ali da je zbog pandemije korona virusa njihov nastavak puta ka Zapadnoj Evropi bio privremeno onemogućen.

Naveli su da je karantin ispunio svoj cilj, jer niko medju njima nije zaražen tim virusom, kao i da su prihvatni centri zdravstveno bezbedni jedino u Srbiji.

Komesarijat je zahvalio Ministarstvu odbrane, Ministarstvu unutrašnjih poslova, Ministarstvu zdravlja, svim lokalnim samoupravama i partnerima koji su pomagali da taj zadatak uspešno obave.

Na društvenim mrežama se u sredu pojavio snimak na kome mladji muškarac iz Obrenovca kolima upada i vozi kroz Prihvatni centar za migrante, koji obezbedjuje Vojska Srbije u tom gradu.

Televizija N1 je prenela da je reč o F.R. (20) koji je 6. maja oko 19 časova najpre autom probio žičanu ogradu Prihvatnog centra za migrante, a potom kroz glavni ulaz proleteo pored grupe ljudi, koja se u poslednjem momentu sklonila s puta.

Mladić je zaustavio auto tek kod vojnog obezbedjenja, koje je pozvalo policiju, koja ga je uhapsila.

F.R. je dogadjaj prenosio uživo na svom Fejsbuk profilu, sve vreme iznoseći rasističke poruke na račun migranata.

Vreme: 07.05.2020 13:02
Medij: Tanjug
Link: http://www.tanjug.rs
Autori: Redakcija
Teme: Komesarijat za izbeglice Republike Srbije; Migranti/azilanti

Naslov: Komesarijat osuđuje upad automobilom u centar za migrante

Komesarijat osuđuje upad automobilom u centar za migrante

BEOGRAD/OBRENOVAC, 7. maja (Tanjug) - Komesarijat za izbeglice i migracije danas je najoštrije osudio upad automobilom u Prihvatni centar u Obrenovcu tokom kojeg, kako navode, pukom srećom niko nije stradao.

"Ovaj incident opominje da je krajnje vreme da se prestane sa verbalnim, a sada i fizičkim, napadima na migrante i da se zaustavi histerična kampanja prema njima na društvenim mrežama koja je i dovela do ovog incidenta", navodi se u saopštenju.

Komesarijat je naveo da svi migranti u Srbiji, koji su od uvođenja vanrednog stanja izolovani u centrima, žele samo da što pre napuste Srbiju.

"Apsurdno je da to isto žele i oni koji ih svakodnevno napadaju na društvenim mrežama", navodi Komesarijat.

Kako se dodaje, zbog pandemije koronavirusa nastavak puta migranata ka Zapadnoj Evropi je bio privremeno onemogućen a karantin je ispunio svoj cilj jer niko među njima nije zaražen koronavirusom, a centri su zdravstveno bezbedni jedino u Srbiji.

"Srbija je dobra zemlja dobrih ljudi, koja je uspela, kao malo ko u okruženju i šire, da spreči da se opasan virus raširi i među ovom populacijom", navodi Komesarijat.

Do ovakvog rezultata došlo se u saradnji sa Ministarstvom odbrane, MUP-om, Ministarstvom zdravlja, lokalnim samoupravama i partnerima koji su pomagali.

"Komesarijat očekuje da se konačno prestane sa antimigranstkom kampanjom i da Srbija nastavi da pokazuje svoje pravo lice, kakvo je oduvek imala", navodi se u saopštenju.

(Kraj) vd/ivi

Datum: 07.05.2020
Medij: Al Jazeera
Emisija: Dnevnik/Al Jazeera
Autori: Redakcija
Teme: Komesarijat za izbeglice Republike Srbije; Migranti/azilanti

	Početak	Trajanje
Emisija	07.05.2020 20:00:00	60:00
Prilog	07.05.2020 20:40:00	3:23

Naslov: Upad u migrantski centar

Spiker:

MUP Srbije saopštio je da je uhitio jednu osobu koja je automobilom uletela u zatvoreni migrantski cenar u Obrenovcu kod Beograda. Reč je o pričadniku desno orijentiranog pokreta Lev jedan koji se zbog navodnog napada na njegovu devojku odlučio obračunati s migrantima. U poverenstvu za izbeglice navode da je to rezultat antimigrantske kampanje koja je primetna u toj zemlji u kojoj trenutno boravi oko 6 i po hiljada migranata.

Novinar:

Kako kaže svestan svojih postupaka i posledica Filip R. Odlčio je da upadne u zatvoreni prihvatni centar za migrante u Obrenovcu.

Sagovornik:

Izrazio sam svoje nezadovoljstvo prema hiljadama migranata koji su doseljeni ***

Novinar:

Automobil je najpre probio zaštitnu ogradu ali u nemogućnosti da prođe dalje vratio se na glavni ulaz. Vozeći kroz privatni centar uzvikivao je parole protiv migranata te kako ne želi da trpi sve ono što se dešava u Obrenovcu. Zaustavljen je na izlazu iz centra.

Sagovornik:

Zato što ne želim da moju devojku napadaju migranti iz Obrenovca. Ne želim da moja vojska i moji ljudi čuvaju migrante. Ne želim da pravoslavlje dam muslimanima.

Novinar:

Filip R. Je uhapešn i određeno mu je policijsko zadržavanje. Tužilaštvo još nije odlučilo za šta će ga teretiti, član je pokreta Levijata udruženja koje se bori za prava životinja ali koje ne krije svoju antimigrantski politiku.

Pavle Bihali:

Filip mije mogao više da izdrži maltretiranje od strane migranata i odlučio se da uradi ovo. Iako nije nosio boje pokreta i uradio je kao solo igrač ja se neću ogratiti, takvi su moji momci, temperamentni i ispravni.

Novinar:

Komesarijat za izbeglice osuđuje ovaj napad i navodi da migranti ne žele da ostanu u Srbiji ali da je zbog pandemije nastavak njihovog puta privremeno onemogućen.

Komesarijat za izbeglice i migracije:

Ovaj incident opominje da je krajnje vreme da se prestane sa verbalnim, a sada i fizičkim napadima na migrante i da se zaustavi histerična kampanja prema njima na društvenim mrežama koja je i dovela do ovog incidenta.

Novinar:

antimigrantska kampanja u Srbiji kulminirala je krajem prošle godine kada su se pojavile takozvane narodne patrole čiji su takozvani pripadnici noću zaustavljali migrante na ulici i upozoravali ih da se ne kreću. I politički pokret Dveri pokrenuo je antimigrantsku peticiju.

Anja Stefanović, Beogradski centar za ljudska prava:

A kada se to spoji sa jednom opštom klimom tenzije, netolerancije i nasilja koje se podstiče u našem društvu javno i kroz medije sa nacionalnom frekvencijom i sa najviših instanci, nije iznenađujuće što su se ljudi u nekom trenutku dosetili da se okrenu na žalost i protiv ove populacije.

Novinar:

Nevladine organizacije upozoravaju da postoji problem u sprovođenju migrantske politike u Srbiji posebno u radu sa lokalnim zajednicama gde se nalaze prihvatni centri.

Anja Stefanović, Beogradski centar za ljudska prava:

Gde je posebno važno da se ljudima koji tu žive i izbeglicama i migrantima koji se tu smeštaju objasni kako će izgledati zajednički život.

Novinar:

Ukidanjem vanrednog stanja iz prihvatnih centara povukla se vojska koja ih je čuvala a migrantima će biti dozvoljeno kretanje uz dozvolu koja važi 72 sata. Marko Subotić, Al Džazira Beograd.

Datum: 08.05.2020
Medij: Danas
Rubrika Dijalog
Autori: Redakcija
Teme: Migracije
Naslov: Vlasi traže jednak ekonomski razvoj

Napomena:
Površina: 270

Strana: 12

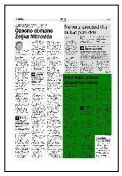

Vlasi traže jednak ekonomski razvoj

SAOPŠTENJE

Vlaška stranka Most se nije oglašavala od sednice predsedništva, sve u nadi da se vanredno stanje neće zloupotrebiti u predizborne aktivnosti vlasti. Pošto se upravo to konstantno dešava, morali smo da reagujemo i ukažemo na to. Ekonomija, BDP i broj nezaposlenih ukazuju na vrhunske rezultate ali samo u predizbornim kampanjama i demagogiji ministra finansija Siniše Malog. Ako su tvrdnje ministra tačne, zašto nam vlast najavljuje nova zaduženja države, potpuni apsurd koji nam se servira nažalost. Za ljude koji žive u istočnoj Srbiji ekonomska situacija ide nizbrdo već 30 godina. U istočnoj Srbiji nije otvorena nijedna proizvodnja, čemu svedoči i veliki odliv stanovništva, pogotovu mladih, u inostranstvo, a sve investicije se svode na kozmetičko popravljanje puteva uoči izborne kampanje.

Kroz istoriju Vlasi su ugradili svoje živote u temelje Srbije zarad zajedničkog života na ovim prostorima. Tražimo jednak ekonomski razvoj za sve regione Srbije, jer se uvek istočna Srbija stavi u zapećak kada su u pitanju kapitalne investicije. Veliki broj Vlaha živi i radi u inostranstvu i veoma su poželjni u matici kada održavaju kurs dinara uplivom milijardi evra, ali su nepoželjni u vreme pandemije jer su okarakterisani kao glavni 'donosioci' i 'prenosioci' zaraze.

Za srpsko selo, male proizvođače i poljoprivredu, niko nije u ovoj situaciji zainteresovan da reguliše, kako bi se i nakon vanredne situacije na našim stolovima našli domaći proizvodi umesto uvoznih. Zatvaranjem pijaca mali proizvođači su

Kroz istoriju Vlasi su ugradili svoje živote u temelje Srbije zarad zajedničkog života na ovim prostorima

stavljeni u situaciju da bacaju svoje poljoprivredne proizvode, a direktno se omogućavalo velikim monopolistima da plasiraju iste te proizvode na tržište. Pijace su na otvorenom, mogu slobodno da rade, a ne da te iste proizvode kupujemo po marketima dok se naš rod iz plastenika baca u selima širom Srbije. Ko će nadoknaditi gubitke poljoprivrednim proizvođačima i malim gazdinstvima? Njih niko ne spominje.

Završna faza uništavanja stanovništva je zatvaranje u domove. Starija populacija, a posebno deca, moraju provesti na suncu i svežem vazduhu bar dva do tri sata dnevno a da ne pričamo o deci sa posebnim potrebama i dijabetičarima za koje niko apsolutno na vlasti nije imao sluha. Netačan je podatak da u Nemačkoj niko ne sme da izlazi, nije dozvoljeno okupljanje, pa je produžen rad prodavnica do 22 časa. Najava da će građani morati da provedu 4-5 dana u kućnom pritvoru samo je stvorila paniku i gužve u prodavnicama, apotekama, bankama, poštama, itd.

Urušene su sve državne institucije, počev od Ustava (njegovo osnovno pravo, a to je pravo na život i slobodu kretanja) i Narodne skupštine, verskih, manjinskih i ljudskih prava. Prvi put u istoriji Srbije suspendovan je rad Narodne skupštine.

Posebno je diskutabilan višednevni policijski čas ministra unutrašnjih poslova Nebojše Stefanovića. Sloboda kretanja je iznad svih zakona i o ovim postupcima poslednju reč će dati sud.

Što se tiče kompletnog ponašanja vlasti u Srbiji reći ću samo jedno: zamislite da u Nemačkoj kancelarka Merkel nosi respiratore po bolnicama!?

Izvršni odbor Vlaške stranke Most

kliping centar Srbije
www.ninamedia.rs

Datum: 08.05.2020
Medij: Danas
Rubrika Kultura
Autori: Marija Krtinić
Teme: Migranti/azilanti

Napomena:
Površina: 953



Naslov: Niko režim ne podržava od srca, blizu im je kraj

Strana: 1,25



Foto: Dušan Todorović

Dejan Tiago Stanković, pisac

Niko režim ne podržava od srca, blizu im je kraj

Strana 25

Datum: 08.05.2020
Medij: Danas
Rubrika Kultura
Autori: Marija Krtinić
Teme: Migranti/azilanti

Napomena:
Površina: 953

Naslov: Niko režim ne podržava od srca, blizu im je kraj

Strana: 1,25

Dejan Tiago Stanković, pisac i prevodilac, za Danas o popularnosti na društvenim mrežama, migraciji, Srbiji i Portugalu

Niko režim ne podržava od srca, što je znak da mu se približava kraj

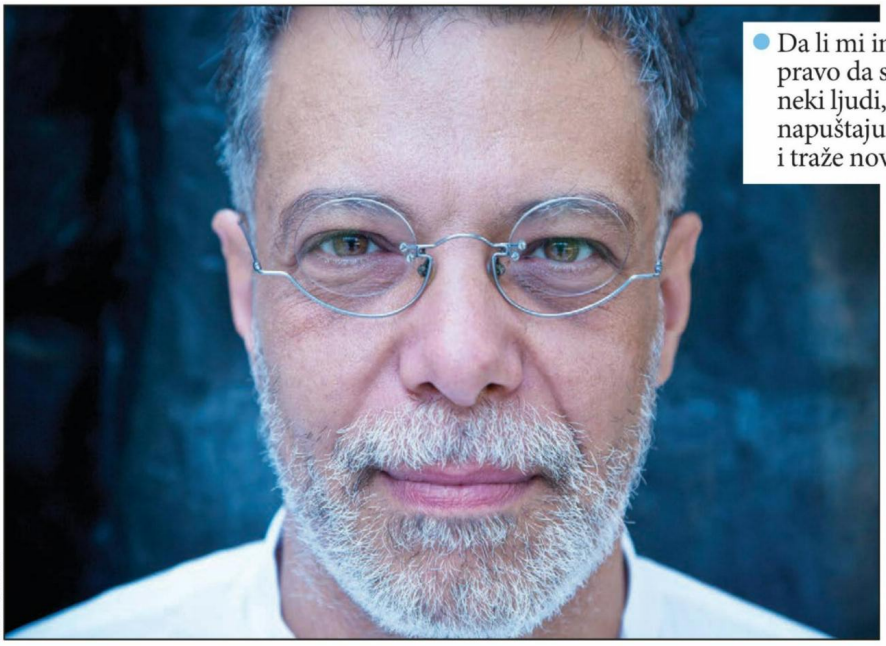

Foto: Dušan Todorović

● Da li mi imamo moralno pravo da se bunimo zato što neki ljudi, baš kao i mi, napuštaju svoju zemlju i traže novi život

Lisabon, Beograd - „Tokom ove pandemije utvrdili smo da možemo bez aviona, kamiona, restorana, automobila, ali da bez knjiga, muzike i filmova ne možemo. Trebalo bi da je svima već jasno da su umetnost i kultura, kao i zdravlje, osnovna ljudska potreba. A umetnici su skromni, njima jako malo treba. Mnogo više pažnje i priznanja, nego novca, ali je zgodno da ipak ne pomru gladni. A i sramota je", napisao je ovih dana književnik Dejan Tiago Stanković na svom Fejsbuk profilu, aludirajući na aktuelnu situaciju u kulturi u kojoj su slobodni umetnici ostali bez pomoći države u periodu vanrednog stanja. Njegovo zapažanje vrlo brzo je postalo jedno od onih koje se deli po društvenim mrežama u nedogled, da na kraju ljudi više ni ne znaju ko je tačno autor rečenica koje citiraju, što se, inače, često dešava sa njegovim direktnim osvrtima na aktuelnu društvenu situaciju. Dejan Tiago Stanković je književni pisac i prevodilac sa stalnim boravištem u Lisabonu. Na portugalski je između ostalog preveo dela Ive Andrića, dok je sa ovog jezika na srpski prevodio dela Žozea Saramaga. Objavio je zbirku priča „Odakle sam bila više nisam" (2012), te zapaženi roman „Estoril" (2015), a početkom aprila i roman „Zamalek", plod višemesečnih boravaka u Kairu tokom četiri godine. O svemu tome, ali i o još ponečem, govori u razgovoru za Danas.

Neobična izložba portreta

- Fotografija koja ide uz tekst je autorstvo mog kuma Dušana Todorovića koji već preko 20 godina, kad se sretnemo, slika moje portrete. Osetio je na vreme da će nešto biti od mene. Sad koristim priliku da u svim medijima puštam samo te njegove fotografije, to nam je zajednički umetnički projekat, kao i mnogi koji su se rodili u karantinu - kaže Dejan Tiago Stanković.

● Od početka svetske zdravstvene krize često su se pravile liste dela svetske književnosti koja govore o epidemijama, pa bi se tu uvek našla Kamijeva „Kugu" ili Pekićevo „Besnilo", kao i Saramagovo „Slepilo". Kako vi, kao prevodilac ovog nobelovca, danas čitate ovo delo o zaraznom širenju nesposobnosti da se vidi?

- Prevodilac ima malo dublji odnos sa knjigom nego čitalac i onda ume da postane baš mučno. Meni je „Slepilo" najmanje draga Saramagova knjiga koju sam prevodio. Može biti da je i najbolja i najčitanija, ali je meni najmučnija. Ja nekako više volim da verujem u ljude, jer iz mog iskustva, većina ljudi je dobro. Problem sa Saramagom je da me podsetio da to možda i nije tako. To uznemirava, ali drago mi je da sam i to uradio, moćan je to roman, baš kao i ovi ostali koje ste pomenuli.

● Zanimljivo je da se većina knjiga koja se bavi epidemijom obavezno dotiče i pitanja psihologije mase i fenomen vođe. Zašto je to tako? Kakve se to ideologije razvijaju u karantinskim uslovima, zbog čega ih pisci kasnije koriste za pozornicu svih anomalija jednog društva?

- Nije neka novost da se velike nedaće, epidemija i rat, idealna prilika da se pokaže koliko je čovek čoveku i brat i vuk. Ja mislim da je najgori saveznik u svemu tome strah, da se ljudima kad su prestrašeni uključe neki odbrambeni mehanizmi koji često umeju da nam uzmu razum i promene narav na lošije.

● Zbog te diktature, koje se nerado sećaju, portugalske vlasti prezaju od bilo kakvih mera koje bi podsećale na autoritarizam

● Vaš „Estoril", iako govori o periodu Drugog svetskog rata, ima za scenu jedan, na drugačiji način izopšteni prostor - svojevrsnu emigrantsku utopiju. Mislite li da i sada postoje takva mesta u Evropi s obzirom na aktuelnu krizu koja je zatvorila granice? Kako se generalno Portugal bori sa pandemijom?

- Sada je najjača turistička sezona, proleće, a Estoril je pust. Ne verujem da će tako biti zadugo. Portugal je zemlja, kažu oni s ponosom, mekih običaja. Portugalci ništa ne rade na silu. Čak i kad su imali diktaturu, ona je bila relativno mekana. Zbog te diktature, koje se nerado sećaju, vlasti prezaju od bilo kakvih mera koje bi podsećale na autoritarizam i zamirisale na ugrožavanje ljudskih prava. Zato nisu uvodili nikakve drastične mere, nego su se narodu obratili onako kako se obraća odgovornim građanima, zabranili okupljanja i putovanja, ali ne i kretanje i izlazak iz kuća. Ipak smo imali efektivan karantin.

● Kao neko ko živi u dve zemlje i ko puno putuje i o putovanjima piše, plašite li se budućih prelazaka granica?

- Ja nisam baš plašljiv čovek, a i dovoljno godina imam da sam naučio da život mora da teče, ovako ili onako, i da se mi, na kraju, na sve naviknemo. Sećate se kako kaže baba-Petrija? „Čovek ti je taka živina - sve zaboravlja. Ne znam kaki bol da ima, najzad će uvek da ga odboluje i da zaboravi. I produži da živi ko da ga i nije zadesilo ništa strašno. Pamti još ponešto od toga, nije da je baš sve zaboravio, al i to nekako kao kroz maglu, ko da se desilo nekom drugom, ne njemu. Taka je to stvrina. Voli da živi, živina." Stoga je moj odgovor: Ne, ne plašim se. Biće kako mora da bude.

Izolacija je idealno vreme za priče

● Kako objašnjavate to što je vaš novi roman „Zamalek" (Laguna) postao vrlo popularan u periodu izolacije? Šta čitaoce u ovom trenutku privlači priči o Kairu i Egiptu?

- Mislim da je ključ u prirodi izlolacije. To je idealno vreme za priče. To je kao kad se praistorijski ljudi povuku u pećine sede i nemaju šta da rade pa prepričavaju priče. Ja pripovedam po starinski, lepo ti sve ispričam, natenane. To ljudi vole da čitaju u osami i dokolici, imaju osećaj da im neko pripoveda. A Egipat je dobra tema, mistična, liči malo na „1001 noć". Makar ja to tako razumem.

● Pratite situaciju u Srbiji i na vašem Fejsbuk profilu precizније secirate situaciju od mnogih koji su žive ovde...

- „Ko na brdo ak' i malo stoji, više vidi no onaj pod brdom. Ja poviše nešto od vas vidim, to je sreća dala al nesreća!" A da poviše stojim, nije što sam pametniji nego zato što imam više sreće da imam iskustvo dugogodišnjeg života u organizovanim društvima koja se dičе demokratijom i vladavinom prava, i za razliku od mnogih naših ljudi, koji su svedoci najmaštovitijih mahinacija vlasti, nisam spustio kriterijume jer znam tačno kako izgleda jedan sistem koji koliko-toliko funkcioniše.

● Jedna od vaših čitanijih beleški govorila je o odnosu prema migrantima. Kako objašnjavate odnos države prema svojim građanima koji su zapravo silom prilika otišli da žive negde drugde, ali i odnos prema migrantima građana Srbije, koji su u velikom broju i sami prošli slične putanje (ili bar njihovi roditelji i preci)?

- Umesto da preispitujem odnos države prema migrantima bavio sam se moralnom dilemom našeg naroda koji je oduvek iseljenički. Da li mi imamo moralno pravo da se

● Umetnici osećaju da je na vlasti mračna snaga prošlosti

bunimo zato što neki ljudi, baš kao i mi, napuštaju svoju zemlju i traže novi život. Ako sam i sam migrant, i imam samo najbolje namere prema društvu koje me je prihvatilo, da li je časno da pomišljam da migranti iz Azije i Afrike u Evropu dolaze da bi je iznutra urušili. Iskreno nemam moralno pravo tako da mislim, a i ne čini mi se da je tako.

● Poslednji u nizu vaših preciznih komentara ticao se kulture i odnosa prema kulturi. Kako vam iz pozicije nekoga ko živi u inostranstvu deluje situacija sa slobodnim umetnicima koji nisu dobili pomoć od države, iako ih ima malo više od 2.500?

- Posao umetnika je da osete i šta je tendencija, da pokažu društvu u kom pravcu se kreće. Na primer, ona odeća koja se pre 20 godina viđala na modnim revijama, sad se viđa na ulici. Ili mnogo važnije, što se tiče ljudskih sloboda, jednakosti ili prava, način razmišljanja koji su pre nekoliko decenija delili samo malobrojni umetnici, da je diskriminacija po bilo kom osnovu neprihvatljiva, sad je opšteprihvaćeno mišljenje. Naš režim nema podršku umetnika, jer umetnici osećaju da je na vlasti snaga prošlosti, i to mračne. Naravno da takvi umetnici neće dobiti pomoć od režima pa čak i ako im je neophodna za preživljavanje. Međutim, umetnost je žilava i izdržaće. Za to vreme profitiraće šačica koji, imam utisak, da su ili na zalasku karijere pa im treba potpora, ili su napokon odlučili da malo vide para i privilegija, pa su se prodali, ili ih nečime ucenjuju. Kakogod, niko ih ne podržava od srca, te ja u tome vidim jasan znak da se režimu približava kraj.

● Nije neka novost da su velike nedaće, epidemija i rat, idealna prilika da se pokaže koliko je čovek čoveku i brat i vuk

● Na Fejsbuku vodite karantinski dnevnik. Odakle potreba za tim i da li će beleške prerasti u neku buduću knjigu? Šta još pišete?

- Ja na Fejsbuku već duže vremena ostavljam beleške, onako, nešto pišem, usput, čisto da ne zaboravim, doduše ne svakodnevno, tako da je taj moj dnevnik u datom trenutku samo prerastao u karantinski. Budući da je karantin bio globalnog karaktera, taj dnevnik ima puno čitalaca. Da li će te beleške prerastati u bilo šta, to još ne znam. Treba malo vremena da prođe pa da bih mogao tačno da vidim ima li to smisla stavljati u knjige.

Marija Krtinić

kliping centar Srbije
www.ninamedia.rs

Datum: 08.05.2020
Medij: Alo
Rubrika Hronika
Autori: N.G.-E. S.
Teme: Migranti/azilanti

Napomena:
Površina: 807

Naslov: Kik-bokser pretio azilantima i upad PRENOSIO UŽIVO!

Strana: 9



Uleteo autom u kamp za migrante u Obrenovcu i rušio sve pred sobom

Kik-bokser pretio azilantima i upad PRENOSIO UŽIVO!



FOTO: MASANORI JOŠIDA, PRIVATNA ARHIVA

Uspešan reprezntativac Srbije

Kako saznajemo, Filip je uspešan mladi kik-bokser, a na svom Fejsbuk profilu naveo je da trenira u klubu „Knez Lazar" iz Obrenovca.
- Bio je deo reprezentacije Srbije u francuskom boksu, koji je sličan klasičnom kik-boksu. Nije poznato da li je njegova devojka zaista napadnuta i da li ga je to isprovociralo. Migranti su od početka vanrednog stanja zatvoreni u kampovima. Filip je često delio objave o životinjama i njihovom udomljavanju - navodi izvor.



Bivša kasarna u Obrenovcu u kojoj su smešteni migranti

Uživo prenos divljaštva!

Filip R. (23) iz Obrenovca uhapšen je na Đurđevdan jer je automobilom uleteo u krug Prihvatnog centra za migrante u Obrenovcu urlajući: „Ne želim da mi devojku napadaju migranti, ne želim da moja vojska čuva migrante!" Mladić je sve snimao i uživo prenosio na Fejsbuku, a njegovi poznanici su posle toga pozvali sugrađane na skup podrške ispred zgrade opštine u Obrenovcu, saznaje „Alo!".

Filip je u sredu, 6. maja, oko 19 sati automobilom uleteo u krug bivše kasarne „Bora Marković" u Obrenovcu, a ceo put do kampa i upad je sam snimao držeći u ruci mobilni telefon! Uleteo je najpre u žičanu ogradu, a onda je iznova ušao na glavi ulaz, vozeći ludački po prihvatnom centru.

- Moj pas je tu, biće sve u redu, biće sve bezbedno i ja! Izrazićemo svoje nezadovoljstvo prema hiljadama migranata koji su doseljeni u Obrenovac, tako što ćemo da uđemo u migrantski centar, bivšu kasarnu. Evo vojske! Ovde ima nekih ljudi, ali nećemo njih da pogazimo... E, ovde ćemo da uđemo! Op! - pričao je Filip smirenim glasom pre nego što je uleteo, a zatim je počela drama. Probio je bodljikavu žicu, pa ponovo izašao na glavni put i uleteo na ulaz, na mareći za čuvare. U punoj brzini se vozio kroz kamp.

- Sklanjaj se! Da vidimo šta rade braća migranti! Ne želim da moju devojku napadaju migranti, ne želim da gledam ljude koji ne beže ni od čega, u svom gradu ne želim da ih gledam, ne žalim muslimansku državu. Ne želim ovo da trpim! Kazna će da bude velika sigurno, sad ću da izađem! - izašao je iz vozila, a onda je počeo da urla. Kada su mu vojnici preprečili put i naredili mu da izađe, zavapio je maltene plačući: „Uhapšen sam, brate, nikakav problem. Neću da spustim telefon, snimam lajv, ne želim da moja vojska i moji ljudi čuvaju migrante, ne želim da pravoslavlje dam muslimanima!"

Filip je uhapšen i tereti se za nasilničko ponašanje, a po nalogu Osnovnog javnog tužilaštva u Obrenovcu određeno mu je zadržavanje do 48 sati.

Na njegovom Fejsbuku i drugim društvenim mrežama deli se snimak i upućuju mu se reči podrške: „Svaka čast, legendo!", „Pravda za Filipa, svi smo mi Filip", „Pravda za bratinu Fiću, uz tebe smo, brate, nisi sam", „Deli dalje, svaka čast"... Dok ga jedni osuđuju i vređaju, drugi pozivaju na skup podrške.

- Ajmo ovako, ljudi, da bi sve ovo imalo nekog smisla, treba da se bolje organizujemo. Za početak treba što više ljudi da mu da podršku. Neka svako, velikim slovima, u svojoj objavi pozove prijatelje na skup u 18 sati ispred opštine. Cilj nam je da se vidi nezadovoljstvo Obrenovčana i da se to uzme u obzir kada budu kažnjavali ovog dečka - predložio je jedan Obrenovčanin. N. G. - E. S.

Filip ima psihičkih problema?

Kako saznajemo, vojska je pažljivo postupala s njim da ne bi bilo povređenih.
- Lik verovatno ima psihičkih problema! Postojao je strah da ne povredi nekoga. Srećom, sve je prošlo kako treba - rekao nam je jedan vojnik nezvanično.

Podeljene reakcije građana Obrenovca

Jelena Vuković Mićić
- Nikad nikakve probleme s migrantima nisam imala. Često prolazim pored prodavnice u kojoj i migranti kupuju. Niko od njih mi se nije obratio, a kamoli me ružno pogledao. Koliko znam, od kako je počela epidemija, nisu izlazili iz centra - rekla nam je Jelena Vuković Mićić.



Jelena Vuković Mićić i Tamara Marinković

Tamara Marinković
- Nikada me lično nisu napadali, ali zato su prošle godine moje prijateljice bile na meti. Migrant joj je prišao s leđa i strgao joj zlatni lančić iz čista mira. Ove godine nisam čula za napade - kaže Tamara

Dragan D.
- Migranti su agresivni. Lično sam imao problema sa njima, svađali su se sa mnom jer sam odbio da ih šišam. Moje je pravo koga ću da šišam, ali oni su se bunili i svađali se sa mnom. Gledao sam kako pijani ili drogirani napadaju čoveka iz čista mira. U julu, dok sam bio sa ženom i decom u parku, migrant je mokrio naočigled ljudi, a drugi pored njega su duvali travu - kaže lokalni frizer, koji je insistirao na anonimnosti.

Milica B.
- Čula sam da se jedna devojka iz Obrenovca zabavljala s migrantom. Otišla je do kampa da se vidi s njim. Vojnici su je pustili da potraži dečka, ali se tada iz čista mira pojavilo nekoliko migranata. Okružili su je i hteli su da je siluju. Srećom, pojavio se njen dečko i oni su otišli - tvrdi žena srednjih godina.

kliping centar Srbije
www.ninamedia.rs

Datum: 08.05.2020
Medij: Blic
Rubrika Tema dana
Autori: Danijela Luković
Teme: Migracije; Povratnici

Napomena:
Površina: 1169

Naslov: SRBIJA IZ KRIZE IZLAZI JOŠ VIŠE PODELJENA

Strana: 8,9



SERIJAL ŽIVOT POSLE KORONE | 10. DEO

Pandemija virusa korona izmenila je sliku sveta. Javno zdravlje čak i najbogatijih našlo se na kolenima, a na vrata je pokucala i velika ekonomska kriza. Mnogi kažu da ćemo se posle svega naći u jednom drugačijem svetu, ali za nas je najvažnije pitanje koliko će pandemija promeniti Srbiju?

DANIJELA LUKOVIĆ

Kako će epidemija uticati na politički život u našoj zemlji

SRBIJA IZ KRIZE IZLAZI JOŠ VIŠE PODELJENA



Foto: Dušan Milenković

SVAĐA, PODELE... MOGLI BI DA POSTANU SVAKODNEVNICA JER SU IZBORI UBRZO PO UKIDANJU VANREDNOG STANJA

Deo odgovora mogla bi da daju aktuelna dešavanja - iako su se građani Srbije složili u vezi s podrškom zdravstvenim radnicima aplauzom u osam, ubrzo su stigle podele - deo njih sa svojih balkona i prozora već desetak dana u osam i pet učestvuje u akciji „Digni glas: bukom protiv diktature", koji je usmeren protiv aktuelne vlasti i njenih pojedinih poteza koji su kod građana, iz raznih razloga, izazvali revolt. Nije trebalo mnogo, usledio je odgovor - pojedini su odlučili da prave bakljade i prozivaju pojedine opozicione lidere u znak podrške vlasti.

Svađa, podele, agresija, ispadi... mogli bi u narednom periodu da postanu deo naše svakodnevice jer kraj vanrednog stanja označava i početak kampanje za izbore, koje je za 21. jun najavio predsednik Aleksandar Vučić.

Kakva će biti Srbija posle borbe sa pandemijom? Podeljena? Ujedinjena? Hoće li ekonomska kriza dovesti do ukrupnjavanja aktera na političkoj sceni? Hoćemo li biti bliže rešenju pitanja Kosova? Da li bi trebalo na neko vreme da zaboravimo proširenje EU?

JOŠ DUBLJE PODELE

U vreme velikih kriza neretko dolazi do takozvanog postrojavanja iza zastave, u kojem politički oponenti zakopaju ratne sekire i ispred sebe postave samo jednog neprijatelja. U ovom slučaju, to bi bio virus korona. Srbija je jedna od zemalja u kojoj se to nije desilo.

Ipak, direktor Biroa za društvena istraživanja Zoran Gavrilović kaže za „Blic" da su društvene podele i sukobi nužni, ali ne i nužno štetni.

- Naprotiv, oni su blagorodni za društveni razvoj ako su institucioanalizovani i ako su u funkciji društvenog dijaloga kroz koji se artikulišu specifični interesi. U vreme velikih društvenih događaja, a pandemija Covida 19 to svakako jeste, nastaje društvena dezorganizacija, a time i vaninstitucionalna konfliktnost jer je mogućnost institucija da regulišu društvene procese umanjena. Zbog nedovršene tranzicije, Srbija se i pre pandemije nalazila u svojevrsnoj društvenoj dezorganizaciji, koja je prevazilažena autoritarnim modelom vladanja. Iskustvo iz pandemije govori da Srbija ipak nema toliki problem kadrova i struke, koliko problem menadžmenta institucija. A za to su dva razloga, želja predsednika Srbije da se za sve pita i dominacija partokratije nad strukom. To pokazuje i istraživanje Birodija, prema kom su lekari najzaslužniji za uspeh u borbi protiv pandemije - kaže Gavrilović.

ŠTA MISLE GRAĐANI?

Tokom vanrednog stanja Birodi je sprovodio istraživanje o stavovima građana u vreme epidemije. Drugi presek je pokazao da su građani zadovoljni merama Vlade, ali da im se ne dopadaju političke i ekonomske zloupotrebe. Oni koji su popunili anketu na internetu kažu da je najveći doprinos dalo Ministarstvo zdravlja. Brojke kažu i da kao glavne borce protiv epidemije građani prepoznaju na lekare, epidemiologe prisutne u javnosti, kao i timove Vlade i službe koje su angažovane na tome da se život u vanrednim okolnostima bar približno normalno odvija - vojska, policija, prosveta...



Istraživanje je pokazalo da je struka tokom pandemije svojom ekspertizom preuzela nadmoć nad partijskom državom, da je stavila epidemiju pod kontrolu i zadobila podršku javnosti. To, smatra Gavrilović, može da bude izvor promena i zametak novog aktivizma.

- Jedan od primera podrške je aplauz u osam. Ostaje pitanje da li će se struka nastaviti da odlazi na rad u inostranstvo ili će u periodu nagoveštene krize ostati u Srbiji i nastaviti borbu za promene u društvu, za šta su potrebne koalicije pre svega na nivou srednje klase, odnosno profesija, dela društva koje je većinski od 2012. u političkoj apstinenciji. U tome bi mogli da imaju pomoć 400.000 povratnika, koji su morali da se vrate pod pritiskom Covida 19, bez izvesnosti povratka. Institucionalizacija ovog pokreta bi mogla da bude najozbiljnija alternativa vlasti, jer bi stranke opozicije koje se bore da dođu u priliku da izađu na fer i poštene izbore dobile socijalnu bazu - napominje Gavrilović.

> **Zbog nedovršene tranzicije, Srbija se i pre pandemije nalazila u svojevrsnoj društvenoj dezorganizaciji**
>
> ZORAN GAVRILOVIĆ
> DIREKTOR BIRODIJA

IZBORI U SRBIJI

Posle borbe sa nevidljivim neprijateljem, Srbiji predstoje izbori, pitanje rešenja Kosova, ali savladavanje ekonomske krize. Profesor FPN dr Đorđe Pavićević smatra da postoji realna opasnost da Srbija nakon pandemije bude manje slobodna i manje demokratska država.

- Ono što posebno zabrinjava jeste sve manja briga vlasti za ustavna ograničenja i odsustvo bilo kakvih kontrolnih mehanizama. Dodatnu brigu predstavlja najavljena promena Ustava u takvim okolnostima. Teško je zamisliti, imajući u vidu dosadašnja iskustva, da će velika mudrost ili benevolentnost vladara dovesti do prosperiteta i blagostanja. U svakom slučaju, neće biti lako, ni dosadno - prognozira Pavićević.

Da nije bilo korone, baš u ovome vreme Srbija bi već izabrala novu vlast, imajući u vidu da su bili zakazani za 26. april. Sada su, pak, svi praktično na novom početku kampanje. Deo stranaka će izgleda promeniti odluku o bojkotu, a prvi će biti Pokret slobodnih građana koji vodi glumac Sergej Trifunović. Ko god da im se priključi, na izborima verovatno neće biti poljuljana dominantna pozicija aktuelne vlasti, smatra izvršni direktor Cesida Bojan Klačar.

- Političari ne mogu nastaviti po starom ukoliko planiraju bitnije promene. I to je prva promena: biće izmenjene političke agende i postepeno će se definisati drugačiji tematski okvir - ekonomija, socijalna politika, zdravstvo, bezbednost, međunarodni odnosi. Izbori će biti održani u drugačijem okruženju u odnosu na period kada su raspisani. Kriza i posledice Covida 19 biće kontekst i za vođenje kampanje i za glasanje. Takav okvir može da pod-

kliping centar Srbije
www.ninamedia.rs

Datum: 08.05.2020
Medij: Blic
Rubrika Tema dana
Autori: Danijela Luković
Teme: Migracije; Povratnici

Napomena:
Površina: 1169

Naslov: SRBIJA IZ KRIZE IZLAZI JOŠ VIŠE PODELJENA

Strana: 8,9

Novac, moć, nacionalizam i ostala KLJUČNA PITANJA od kojih zavisi budućnost sveta

KOSOVO - POMRŠENI KONCI

Važno pitanje za Srbiju je rešenje problema Kosova. Poslednji sastanak u Briselu na najvišem nivou održan je 8. novembra 2018. Od tada je na scenu stupio izaslanik Bele kuće Ričard Grenel, „Trampov buldožer", koji je predložio da se ekonomskim putem dođe do rešenja. Ipak, Erik Gordi, profesor na Univerzitetskom koledžu u Londonu, smatra da je korona pomrsila ove planove.

– Neke su ideje izgubile snagu. Prvo, opada ubedljivost koncepta etničke države. Prirodna nepogoda ne priznaje granice i ne bira žrtve po nacionalnom principu. Retke države koje su se uspešno suočile s krizom uspele su zbog toga što su mogle da razviju zajednički pristup s drugim državama. Drugo, opada ideološko uverenje da tržište može rešiti političke probleme – ističe Gordi.

On dodaje da ta ideja predstavlja centralnu tačku svih intervencija konzervativnih američkih vlada u regionu, i podseća da je prelaskom na konkretna pitanja, kao što su avio-linije, Grenel pokušavao da to bude centralni fokus razgovora Srbije i Kosova.

– U jednom trenutku Grenel je implicirao da se ceo ovaj politički spor može zaboraviti, rekavši „moj fokus je ekonomski razvoj, a ne politika." Međutim, konzervativni koncept minimalne države je brzo propao, a to može biti dugoročna posledica ove krize. A to znači da će biti teže postići ono što Grenel pokušava, da se zaobiđu politički problemi ekonomskom retorikom – napominje Gordi.

Za Gordija dileme, ali ni optimizma nema. On kaže da su svi dosadašnji akteri u dijalogu Srbije i Kosova gubitnici u krizi.

– Ukoliko je postojeći napor da se brzo dođe do sporazuma uglavnom odraz odlučnosti Trampa i njegovog izaslanika, njihova moć ubeđivanja postaje sve manja zbog sve veće izvesnosti da će Tramp doživeti poraz na izborima. To znači da će koji god političar na Balkanu sledi sadašnju američku politiku samo pokazati da ne zna da razlikuje lični interes jednog neuspelog političara od državnog interesa SAD, i platiće cenu za to. Plan da se dogovor postigne brzo ličnim dogovorom Vučića i Tačija o razmeni teritorija verovatno je mrtav, a novi plan će morati da čeka nove, legitimne vlade u Prištini, Beogradu, i Vašingtonu – napominje Gordi.

Sličnog stanovišta je i profesor istorije i politike na Univerzitetu u Gracu Florijan Biber, koji prognozira da će se klatno pomeriti u korist EU.

– Pandemija je učinila manje verovatnim napredak u rešavanju spora Srbije i Kosova. Pad vlade u Prištini, koji je orkestrirao izaslanik SAD Grenel, mogao bi biti kratkoročna pobeda za američki pristup. Međutim, predstoji period nesigurnosti bez jasnih izgleda da se uskoro pojavi stabilna i legitimna vlada na Kosovu. Bilo kakvom sporazumu biće potreban potpis parlamenta i podrška vlade na Kosovu, tako da sporazum o kom pregovaraju dva predsednika verovatno neće proći – kaže Biber.

Propast koncepta minimalne države znači da će biti teže postići zaobići političke probleme ekonomskom retorikom - kaže Gordi

Motivacija američke administracije, dodaje on, očigledno je uspeh koji može da proda kod kuće.

– Kriza zbog Covida 19 apsorbovaće mnogo kapaciteta SAD za donošenje odluka. Do novembarskih izbora malo je vremena da Trampova administracija postigne uspeh. Optužbe za loše upravljanje krizom verovatno će privući pažnju Grenela, koji je v. d. direktora Nacionalne obaveštajne službe. To, zajedno sa izborom Lajčaka kao izaslanika EU, može značiti da će se pregovori vratiti u okvir EU. A EU neće pregovarati sama sa Tačijem. Zato će EU verovatnije tražiti stabilnu vladu – smatra Biber.



stakne građanski aktivizam i da motiviše birače da izađu na izbore, ako za to dobiju adekvatan podstrek u vidu izborne ponude od političkih stranaka - ukazuje Klačar.

On smatra da bi takav scenario značio veću političku kompeticiju, snažniju političku participaciju i reprezentativniji parlament.

– Kratkoročno, odnos prema vladajućoj stranci biće omeđen njenim (ne)uspehom u upravljanju krizom. U slučaju uspeha ili, makar, izostanka velikih grešaka, teško je očekivati da će na bilo koji način biti dovedena u pitanje njena dominantna pozicija. Vlasti ide u prilog činjenica da su građani u krizama solidarniji, spremniji da razumeju vlast - svuda, ne samo u Srbiji, dok je opoziciji sužen manevarski prostor jer svaka kritika može biti pogrešno shvaćena. Nije realno očekivati političku nestabilnost, osim u slučaju velikog neuspeha u borbi sa Covidom - kaže Klačar.

Ekonomska kriza produbiće i problem finansiranja stranaka, a to bi moglo da dovede do ukrupnjavanja na političkoj sceni.

– Nastaviće se rascep i podela između ključnih političkih aktera kao posledica emotivnog i tenzičnog odnosa prema politici, kao i izostanka konsenzusa u kom pravcu Srbija treba da se kreće. Dodatnu liniju rascepa će činiti ponašanje za vreme krize i upravljanje krizom. Period ispred nas otvara mogućnost ukrupnjavanja na političkoj sceni, više programskog, a manje taktičkog ukrupnjavanja. Na taj način se može prevazići i problem finansija koji će pogoditi sve oblasti, pa i finansiranje političkih stranaka - ističe Klačar. ■

Datum: 08.05.2020
Medij: Blic
Rubrika Hronika
Autori: Ana Ž. Adžić
Teme: Migranti/azilanti

Napomena:
Površina: 873



Naslov: ČLAN „LEVIJATANA" UŽIVO PRENOSIO SUMANUTI UPAD U MIGRANTSKI CENTAR

Strana: 1,18,19



Datum: 08.05.2020
Medij: Blic
Rubrika Hronika
Autori: Ana Ž. Adžić
Teme: Migranti/azilanti

Napomena:
Površina: 873



Naslov: ČLAN „LEVIJATANA" UŽIVO PRENOSIO SUMANUTI UPAD U MIGRANTSKI CENTAR

Strana: 1,18,19

Filip Radovanović (20), koji je preksinoć automobilom uleteo u Prihvatni centar u Obrenovcu i sve to emitovao uživo preko Fejsbuka, član je pokreta „Levijatan", reprezentativac Srbije u savate boksu, a bio je i predsednik opštinske Komisije za saradnju sa udruženjima i omladinom!

Filip Radovanović (20) uhapšen zbog napada na izbeglice

ČLAN „LEVIJATANA" SNIMAO SUMANUTI NAPAD NA MIGRANTE

ANA Ž. ADŽIĆ



Posle sumanutog upada u Prihvatni centar, Obrenovčanin je uhapšen, a da je Filip član "Levijatana", javnosti je otkrio Pavle Bihali, prvi čovek ovog pokreta. Bihali je na svom Tviter nalogu pravdao i podržao ovaj suludi čin i naveo da "iako je mladić sve uradio kao solo igrač, oni stoje iza njega".

Prethodno su mediji objavili snimak upada u Prihvatni centar za migrante u Obrenovcu. Filip Radovanović je svojim kolima u centar nasilno ušao prekjuče u 19.15 sati. Migranti, njih 983, koliko je prema saznanjima "Blica" u tom momentu bilo smešteno u centru, nisu bili u dvorištu, već u sobama. Zbog Ramazana izlaze tek u 20 sati, na večeru. Da li je Filip znao za te verske običaje ili ne, nije poznato, ali je u sredu uveče automobilom skrenuo s puta među drveće, probio žičanu ogradu i projurio pored obezbeđenja, pripadnika Vojske Srbije. Iako je mladić na početku snimka koji je objavio izgledao smireno – obraćajući se u kameru – kako video odmiče, pokazuje sve veću uznemirenost.

– Ove ljude nećemo da povredimo, evo, ovde ćemo da upadnemo... Ne želim da moju devojku napadaju migranti! Ne želim muslimansku državu! Ne želim ovo da trpim – vikao je mladić i dodavao gas u suludoj vožnji po unutrašnjem krugu Prihvatnog centra. Posle nekog vremena zaustavio je vozilo, pripadnici VS su mu prišli i tada je snimak prekinut.

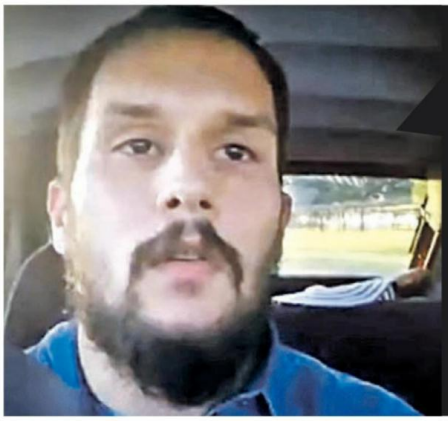

Ove ljude nećemo da povredimo, evo, ovde ćemo da upadnemo... Ne želim da moju devojku napadaju migranti! Ne želim muslimansku državu! Ne želim ovo da trpim", vikao je Radovanović, snimajući sebe tokom napada

O njegovom upadu odmah je obaveštena policija, Filip je uhapšen i po nalogu dežurnog tužioca određeno mu je zadržavanje do 48 sati.

– Nakon događaja, tužilaštvo je obavešteno i na osnovu činjenica kojima je raspolagala kriminalistička služba policije u Obrenovcu, krivično delo je kvalifikovano kao nasilničko ponašanje. Međutim, nakon detaljnijeg pregleda snimka, tužilaštvo je u fazi prikupljanja još dokaza kako bi utvrdilo da li na strani osumnjičenog eventualno postoji još neko krivično delo, da li je izvršio napad na službeno lice, jer su objekat obezbeđivali pripadnici Vojske Srbije ili neko drugo delo za koje se goni po službenoj dužnosti – rekla je za "Blic" tužilac Danijela Sindelić i dodala da će osumnjičeni biti saslušan danas.

Radovanoviću je određen pritvor od 48 sati, tereti se za nasilničko ponašanje, ali se utvrđuje da li je odgovoran i za neko teže delo

Prema saznanjima "Blica", osumnjičeni Filip nema dosije. On na društvenim mrežama navodi da je predsednik Opštinskom odbora "Levijatana" u Obrenovcu. Osim toga, u gradu je poznat sportista, član je kluba lokalnog Kbs "Knez Lazar", a prošle godine je Obrenovac, ali i Srbiju predstavljao na Evropskom šampionatu u savate boksu. Takođe je bio i prvak Beograda u ovom sportu. Bio je i predsednik opštinske Komisije za saradnju sa udruženjima i omladinom. ■

kliping centar Srbije
www.ninamedia.rs

Datum: 08.05.2020
Medij: Blic
Rubrika Hronika
Autori: Ana Ž. Adžić
Teme: Migranti/azilanti

Napomena:
Površina: 873



Naslov: ČLAN „LEVIJATANA" UŽIVO PRENOSIO SUMANUTI UPAD U MIGRANTSKI CENTAR

Strana: 1,18,19

KOMESARIJAT: PUKOM SREĆOM NIKO NIJE STRADAO

Komesarijat za izbeglice i migracije najoštrije je osudio nasilnički upad automobilom u punoj brzini u Prihvatni centar u Obrenovcu, u kome, pukom srećom, niko nije stradao.

"Ovaj incident opominje da je krajnje vreme da se prestane sa verbalnim, a sada i fizičkim, napadima na migrante i da se zaustavi histerična kampanja prema njima na društvenim mrežama koja je i dovela do ovog incidenta", saopštili su iz Komesarijata.

U saopštenju Komesarijat podseća da svi migranti u Srbiji koji su od uvođenja vanrednog stanja izolovani u centrima, žele samo jedno, a to je da što pre napuste Srbiju.

– Apsurdno je da to isto žele i oni koji ih svakodnevno napadaju na društvenim mrežama. Zbog pandemije koronavirusa njihov nastavak puta ka zapadnoj Evropi je bio privremeno onemogućen. Karantin je ispunio svoj cilj, jer niko među njima nije zaražen koronom, a centri su zdravstveno bezbedni jedino u Srbiji – navodi se u saopštenju Komesarijata za izbeglice i migracije.



VOĐA „LEVIJATANA" PAVLE BIHALI NA SVOM TVITER NALOGU PODRŽAO I OPRAVDAO OVAJ NAPAD

POZNATI PO INCIDENTIMA

Pokret "Levijatan" godinama je poznat po sličnim nasilnim incidentima i nasilničkom ponašanju. Protiv ovog pokreta je prošlog meseca pokrenuta istraga nakon što je u javnost dospeo snimak kako grupa mladića upada na posed romske porodice Galip na Dorćolu i uz brutalne pretnje i psovke odvodi njihovog psa. Ovaj sporni pokret je takođe najavio i političko angažovanje.

kliping centar Srbije
www.ninamedia.rs

Datum: 08.05.2020
Medij: Informer
Rubrika Vesti
Autori: M.S.
Teme: Migranti/azilanti; Komesarijat za izbeglice Republike Srbije
Napomena:
Površina: 909



Naslov: FILIP JE NAPAO MIGRATNE DA ME ODBRANI OD NJIH

Strana: 14,15

VERENICA OBRENOVČANINA KOJI JE AUTO



ZABRINUTA Jelena ispred vrata na kojima je okačena Filipova ljubavna poruka

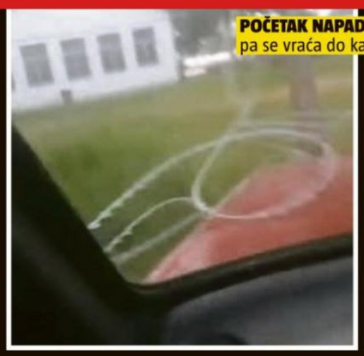

POČETAK NAPADA Filip probija ogradu, pa se vraća do kapije i upada u centar





ŠOK I BES Filip više na migrante

FILIP JE N MIGRANT ME ODBR

ON JE DOBAR, NIJE

Moj Filip je napao migrante da bi me odbranio od njih... Pukao mu je film jer su me često napadali na ulici, pa je seo u auto, upao u prihvatni centar i vikao je na njih. On je dobar, nije hteo da povredi vojnike koji ih čuvaju, kaže za Informer Jelena, verenica Filipa Radovanovića, koji je prekjuče uhapšen zbog upada u Prihvatni centar u Obrenovcu.

Podrška na internetu

Jelenu smo juče zatekli u stanu u obrenovačkom naselju Rojkovac, u kom već duže vreme živi sa Filipom. Ovo naselje nalazi se samo kilometar dalje od prihvatnog centra, u kom je nekada bila kasarna.

- Svi u Obrenovcu imamo problema s migrantima. Mene su pet-šest puta, možda i više, presretali na ulici. Pratili su me, dobacivali mi... Pokušavali svašta... Živim u strahu zbog njih, ne smem sama da izađem na ulicu. I ne samo ja već svi u Obrenovcu. Devojke i žene, pa i devojčice ne smeju same da izađu na ulicu od tih ljudi. I niko ništa ne radi po tom pitanju! Filip ne podnosi nepravdu i zato je to uradio - kaže ogorčena Jelena.

Ona dodaje i da Filip nije član nijedne partije, niti pokreta.

- Pominjalo se u javnosti da je član pokreta „Levijatan“, ali to nije tačno. On samo mnogo voli životinje i podržava svakog ko se bori da ih zaštiti - priča Jelena dok stoji ispred ulaznih vrata na kojima je okačena poruka od Filipa, posvećena njoj:

3 GODINE ROBIJE PRETI FILIPU ZA NASILNIČKO PONAŠANJE

Migranti su me često napadali na ulici, Filipu je pukao film zbog toga

„Filip, srećnik nedostojan svoje ljupke, prelepe Jelene, kćeri umetnosti, princeze od stvaralaštva, majke bespomoćnih životinja, kritičara sveta, majstora maštanja, elegantnih pokreta, intenzivnog pogleda, beskonačne plemenitosti. Radovanović.“

Inače, incident zbog kog je uhapšen ovaj mladić dogodio se u sredu oko 19 sati. Radovanović se sve vreme napada na prihvatni centar snimao mobilnim telefonom i to objavio na svom Fejsbuk profilu.

Na snimku se vidi kako vozi „zastavu 101“ i prolazi pored kapije, a zatim se obraća vojnicima: „Ove ljude nećemo da povredimo.. Evo, ovde ćemo da upadnemo...“ Zatim se, dvadesetak metara dalje, u punoj brzini autom zaleteo u žičanu ogradu i probio je, ali nije uspeo da

Podeljeno mišljenje komšija o Filipu

Filip Radovanović je kik-bokser i trenira u klubu „Knez Lazar“ u Obrenovcu. Kako smo saznali od njegovih komšija i prijatelja, on trenira mlađe članove kluba koje često, posle treninga, svojim automobilom razvozi kućama.

Stanari u naselju Rojkovac, inače, imaju podeljeno mišljenje o njemu - dok jedni pričaju da je dobar, vredan i pošten, drugi smatraju da bi on ipak morao da potraži pomoć psihijatra i da nije baš uračunljiv.

Ipak, svi se slažu u jednom, a to je da ga niko ne osuđuje zbog napada na migrante.

- Svima nam je navrh glave centra i migranata! Oni imaju sva prava, a šta je sa našim pravima? Ne smem da pustim ćerku na ulicu da je ne presretnu negde. Ne kažem da su svi migranti isti, ali ima takve bagre da svi zbog njih živimo u strahu - ogorčen je Filipov komšija.



kliping centar Srbije
www.ninamedia.rs

Datum: 08.05.2020
Medij: Informer
Rubrika Vesti
Autori: M.S.
Teme: Migranti/azilanti; Komesarijat za izbeglice Republike Srbije
Napomena:
Površina: 909



Naslov: FILIP JE NAPAO MIGRATNE DA ME ODBRANI OD NJIH

Strana: 14,15

M UPAO U PRIHVATNI CENTAR:



APAO
TE DA
RANI OD NJIH

HTEO DA POVREDI VOJNIKE

● Hteo je da me zaštiti, pa je upao u prihvatni centar, priča Jelena, verenica uhapšenog Filipa Radovanovića

uđe u dvorište centra. Zato se vratio nazad na put, gde je dao gas i kroz kapiju uleteo u krug bivše kasarne, na iznenađenje nekoliko vojnika iz obezbeđenja, koji su ipak bili dovoljno prisebni da ne zapucaju na Filipa iako su imali puno pravo to da urade!

Usledila je dvominutna jurnjava po prihvatnom centru, tokom koje je Filip urlao:

- Ne želim da moju devojku napadaju migranti! Ne želim da gledam ljude koji beže od migranata u svom gradu! Ne želim muslimansku državu! Ne želim ovo da trpim!...

Zatim se dovezao do kapije, gde je zaustavio automobil i izašao iz njega, a vojni policajci ga uhapsili.

Ovaj snimak se kao požar raširio društvenim mrežama i u roku od samo nekoliko minuta oformljene su grupe podrške „Pravda za Filipa" i „Drži se", a komentari mnogobrojnih Obrenovčana bili su puni simpatija prema Filipu.

Komesarijat: Osuđujemo upad u centar

Komesarijat za izbeglice i migracije najoštrije je osudio upad u Prihvatni centar u Obrenovcu tokom kojeg, kako navode, pukom srećom niko nije stradao.

- Krajnje vreme da se prestane sa napadima na migrante i da se zaustavi histerična kampanja prema njima na društvenim mrežama, koja je i dovela do ovog incidenta. Svi migranti u Srbiji, koji su od uvođenja vanrednog stanja izolovani u centrima, žele samo da što pre napuste Srbiju. Apsurdno je da to isto žele i oni koji ih svakodnevno napadaju na društvenim mrežama - navodi se u Komesarijatu.

Bihali: Jeste član!

Odmah se oglasio i lider pokreta „Levijatan" Pavle Bihali, koji je izjavio da je Filip njihov član, iako nam je to Filipova verenica demantovala.

- On nije više mogao da izdrži maltretiranje migranata i odlučio je da uradi ovo. Iako nije nosio boje Pokreta i radio je kao solo igrač, ja se neću ograditi od njega. Takvi su moji momci, temperamentni i ispravni... - rekao je Bihali.

Na drugoj strani, uprkos velikoj podršci u javnosti, nesporna je činjenica da je Filip ugrozio i svoj, ali i živote vojnika i migranata i puka je sreća da niko nije nastradao.

Određeno mu je zadržavanje do 48 sati i protiv njega je podneta krivična prijava na nasilničko ponašanje, za šta mu preti do tri godine zatvora. **M. S.**

kliping centar Srbije
www.ninamedia.rs

Datum: 08.05.2020
Medij: Srpski telegraf
Rubrika Hronika
Autori: Redakcija
Teme: Migranti/azilanti; Komesarijat za izbeglice Republike Srbije

Napomena:
Površina: 276

Naslov: Član Levijatana autom upao u migrantski kamp

Strana: 11



DRAMA FILIP RADOVANOVIĆ UŽIVO PRENOSIO INCIDENT







UHAPŠEN Radovanovića savladala vojska

Član Levijatana autom upao u migrantski kamp

OBRENOVAC - Pripadnik Levijatana Filip Radovanović (23) uhapšen je u sredu zbog nasilnog upada u migrantski kamp u ovom gradu. Određen mu je pritvor od 48 sati, a tereti se za nasilničko ponašanje, dok Osnovno javno tužilaštvo u Obrenovcu prikuplja informacije koje će utvrditi da li ima osnova za još neko delo.

Mladić se u sredu uključio uživo na Fejsbuku iz auta.

- Popio sam koju rakiju više, ali to je verovatno bilo ono što je potrebno da me natera da napravim ovakav korak - rekao je on i potom pokušao da probije ogradu, ali ga je zaustavila bodljikava žica. Potom se uputio na glavni ulaz na kom su stajali vojnici. Projurio je pored njih i kolima kružio po prihvatilištu.



RADOVANOVIĆ: NE ŽELIM DA MOJU DEVOJKU NAPADAJU MIGRANTI. NE ŽELIM OVO DA TRPIM

- Ne želim da moju devojku napadaju migranti. Ne želim da gledam ljude koji ne beže ni od čega. Ne želim muslimansku državu. Ne želim ovo da trpim - vikao je vozeći se, a onda se vratio ka ulazu u kamp, gde se predao vojnicima.

Kako saznajemo, Radovanović radi u SKC Obrenovac kao trener savate-boksa, a ujedno je i reprezentativac u istom. Direktor Levijatana Pavle Bihali stao je u odbranu pomahnitalog momka.

- Filip je član pokreta. Nije mogao više da izdrži maltretiranje migranata i odlučio je da uradi ovo. Iako nije nosio boje pokreta i uradio je to kao solo igrač, ja se neću ograditi, takvi su moji momci, temperamentni i ispravni - rekao je Bihali.

Komesarijat: Histerična kampanja

Komesarijat za izbeglice i migracije najoštrije je osudio upad.

Komesarijat je naveo da svi migranti „žele samo da što pre napuste Srbiju".

- Apsurdno je da to isto žele i oni koji ih svakodnevno napadaju - navodi komesarijat.

kliping centar Srbije
www.ninamedia.rs

Datum: 08.05.2020
Medij: Dnevnik
Rubrika Sudska hronika
Autori: Redakcija
Teme: Migranti/azilanti; Komesarijat za izbeglice Republike Srbije

Napomena:
Površina: 237

Naslov: Komesarijat: Osuda upada kolima u centar za migrante

Strana: 8



Комесаријат: Осуда упада колима у центар за мигранте

Комесаријат за избеглице и миграције јуче је најоштрије осудио упад аутомобилом у Прихватни центар у Обреновцу током којег, како наводе, пуком срећом нико није страдао.

„Овај инцидент опомиње да је крајње време да се престане са вербалним, а сада и физичким, нападима на мигранте и да се заустави хистерична кампања према њима на друштвеним мрежама која је и довела до овог инцидента", наводи се у саопштењу.

Комесаријат је навео да сви мигранти у Србији, који су од увођења ванредног стања изоловани у центрима, желе само да што пре напусте Србију.

„Апсурдно је да то исто желе и они који их свакодневно нападају на друштвеним мрежама", наводи Комесаријат. Како се додаје, због пандемије коронавируса наставак пута миграната ка Западној Европи је био привремено онемогућен а карантин је испунио свој циљ јер нико међу њима није заражен коронавирусом, а центри су здравствено безбедни једино у Србији.



„Србија је добра земља добрих људи, која је успела, као мало ко у окружењу и шире, да спречи да се опасан вирус рашири и међу овом популацијом", наводи Комесаријат.

До оваквог резултата дошло се у сарадњи са Министарством одбране, МУП-ом, Министарством здравља, локалним самоуправама и партнерима који су помагали.

„Комесаријат очекује да се коначно престане са антимигранстком кампањом и да Србија настави да показује своје право лице, какво је одувек имала", наводи се у саопштењу. Подсетимо, младић Ф. Р. (20), који је у среду аутомобилом насилно ушао у Прихватни центар за мигранте у Обреновцу, ухапшен је и одређено му је задржавање до 48 сати, потврђено је Танјугу у МУП.

kliping centar Srbije
www.ninamedia.rs

Datum: 08.05.2020
Medij: Večernje novosti
Rubrika Aktuelno
Autori: V.C.S.-Z.N.-J.D.Lj.
Teme: Vladimir Cucić; Migranti/azilanti; Komesarijat za izbeglice Republike Srbije

Napomena:
Površina: 668



Naslov: "Tvitovi " potpaljuju Obrenovac

Strana: 1,10

"НОВОСТИ" У ЦЕНТРУ ЗА МИГРАНТЕ



Фото З. Јовановић

"Твитови" потпаљују Обреновац



Datum: 08.05.2020
Medij: Večernje novosti
Rubrika Aktuelno
Autori: V.C.S.-Z.N.-J.D.Lj.
Teme: Vladimir Cucić; Migranti/azilanti; Komesarijat za izbeglice Republike Srbije
Naslov: "Tvitovi " potpaljuju Obrenovac

Napomena:
Površina: 668

Strana: 1,10



ФИЛИП Р. (20), КОЈИ ЈЕ АУТОМОБИЛОМ УЛЕТЕО У ПРИХВАТНИ ЦЕНТАР ЗА МИГРАНТЕ У ОБРЕНОВЦУ, НАЛАЗИ СЕ У ПРИТВОРУ



Фото З. Јовановић

ВАТРУ ПАЛЕ ДРУШТВЕНЕ МРЕЖЕ

Из Комесаријата поручују да се престане са антимигрантском кампањом на интернету

ОБРЕНОВАЧКИ кик-боксер Филип Р. (20), који је у среду, око 19 сати, аутомобилом провалио жичану ограду и улетео у Прихватни центар за мигранте у овом граду, ухапшен је и одређено му је задржавање до 48 сати, потврдио је МУП. Паника коју је изазвао међу мигрантима полако се стишала, као и претходних дана Војска Србије контролише све прилазе објекту, али бура и сукоби на друштвеним мрежама не јењавају.

Док Филипу стиже на стотине порука подршке на фејсбук профилима попут "Стоп насељавању миграната", све је више и оних који осуђују расизам и нетолеранцију.

На снимку који кружи друштвеним мрежама, а који је у току помахнитале вожње снимао сам младић, види се како аутомобилом прво пробија жицу, затим долази до војне барикаде и више припадницима Војске да се склоне, и затим јури кругом Прихватног центра уз повике "Да видимо шта раде браћа, мигранти", "Не желим да моју девојку нападају мигранти", "Не желим муслиманску државу", "Не желим ово да трпим". У инциденту који је изазвао

КОНТРОЛА

ОД почетка ванредног стања у Србији сви центри су под војним обезбеђењем, а избеглице могу из њих да излазе само под пратњом до лекара или до пословнице "Вестерн униона", да подигну новац. Како каже Ђокић, Војска темељно претреса чак и комби Комесаријата на улазу и излазу из центра.



ОПРЕЗ Војна полиција

срећом није било повређених.

У Прихватном центру тренутно су смештена 983 лица, углавном из Авганистана и Сирије. Милан Ђокић из Комесаријата за избеглице каже да су овде само мушкарци између 20 и 30 година, самци. Од прошлог инцидента, када је почетком увођења ванредног стања



КОНТРОЛА Улаз у Прихватни центар у Обреновцу

било међусобног кошкања и туче, углавном је мирно.

- Младић који је улетео аутомобилом пробао је прво да прође кроз мање важан улаз опасан жичаном оградом, а онда је дошао на главну капију, која је била отворена, јер су у обилазак долазили припадници Специјалне антитерористичке јединице. Од прошлог инцидента редовно нас обилазе два пута дневно - каже Ђокић.

Филип Р. је увезао аутомобил у улицу између барака вичући и вратио се на улаз. Ту је приведен.

Ђокић подсећа да су се сви мигранти, по њиховим речима, упутили ка централним деловима Европе, нарочито ка Немачкој. Ипак, међу њима се осећа међусобна нетрпељивост, јер су пореклом из различитих држава, подељени на суните и шиите.

ЖЕЛЕ САМО ДА ОДУ

МОЛИМ све да се престане са било којом врстом вербалног, физичког, било каквог напада и тортуре. Не трујемо ми њих, трујемо себе тиме. То је суштина. Њима је једини циљ, а врло је апсурдно - тај се циљ поудара и са циљем највећег броја десничарских и фашистичких група - да оду одавде. Дајте, омогућите тим људима да ураде то што желе, рекао је за РТС комесар за избеглице Владимир Цуцић.

- С обзиром на то да су то млади људи, прилично су мирни - закључује наш саговорник. - Због поста су тихи током дана. Алкохол им није доступан, али га углавном и не користе, јер им вера то забрањује. Воле, међутим, енергетска пића.

Обреновчани ипак нису без страха.

- Увек је било непријатно у близини насеља Гај, Ројковац и Сава - каже Марко Марковић. - Они су овде већ неколико година, а у парковима и на клупама су се скупљали у групама. Девојкама и женама није било пријатно да прођу, било је звиждања и довикивања. После смо налазили и шприцеве...

Комесаријат за избеглице и миграције најоштрије је осудио насилнички упад аутомобилом у пуној брзини у Прихватни центар:

- Пуком срећом нико није страдао. Овај инцидент опомиње да је крајње време да се престане са вербалним, а сада и физичким нападима на мигранте, и да се заустави хистерична кампања према њима на друштвеним мрежама која је до овога и довела.

Комесаријат подсећа да сви мигранти у Србији, који су од увођења ванредног стања изоловани у центрима, желе само једно - да што пре напусте нашу земљу. Апсурдно је, кажу, да то исто желе и они који их свакодневно нападају на мрежама:

- Због пандемије њихов наставак пута ка Западној Европи је привремено онемогућен. Карантин је испунио свој циљ, јер нико међу њима није заражен, а центри су здравствено безбедни једино у Србији. Ово је добра земља добрих људи и очекујемо да се престане са антимигрантском кампањом.■

В. Ц. С. - З. Н. - Ј. Д. Љ.

kliping centar Srbije
www.ninamedia.rs

Datum: 08.05.2020
Medij: Kurir
Rubrika Vesti
Autori: J.Ivić
Teme: Migranti/azilanti; Komesarijat za izbeglice Republike Srbije
Napomena:
Površina: 412
Naslov: PRIPADNIK LEVIJATANA HTEO DA ZGAZI MIGRANTE
Strana: 15



SULUDO OBRENOVČANIN UHAPŠEN POSLE UPADA U KASARNU



Kasarna u Obrenovcu... Ovde je upao pomahnitali mladić

FOTO: ZORANA JEVTIĆ

PRIPADNIK LEVIJATANA HTEO DA ZGAZI MIGRANTE

Nasilničko ponašanje Filip Radovanović (23) kolima srušio ogradu migrantskog centra i azilantima uputio niz pretnji

Filip Radovanović (23) iz Obrenovca, kik-bokser i član pokreta Levijatan, uleteo je preksinoć automobilom „zastava 101" u migrantski centar u Obrenovcu, koji se nalazi u nekadašnjoj vojnoj kasarni, a svoj suludi performans emitovao je uživo na Fejsbuku.

Policija je nakon incidenta, u kom pukom srećom nije bilo povređenih, uhapsila Radovanovića, a tužilaštvo je protiv njega pokrenulo istragu.

Urlao i histerisao

Radovanović je na početku snimka rekao da je sa psom krenuo u migrantski centar kako bi izrazio nezadovoljstvo zbog, kako je rekao, hiljade migranata koji se tu nalaze. Potom se vozilom zakucao u žičanu ogradu centra, okrenuo se i velikom brzinom ušao kroz kapiju, tako da su vojnici morali da beže u stranu kako ih ne bi pregazio. Sve vreme je histeričnim glasom govorio: „Ne želim da moju devojku napadaju migranti! Ne želim muslimansku državu! Ne želim ovo da trpim! Kazna će da bude velika sigurno."

Pošto je završio sumanutu vožnju kroz kasarnu, stao je i vikao na vojnike, koji su ga mirno pitali zbog čega je uleteo kolima. On je urlao da „ne želi da gleda migrante u svom gradu".



Komšije
NIJE ON BAŠ ZLATAN

Komšije uhapšenog mladića nisu imale reči hvale za njega.

- Nekada je dobar, ali često ume da poludi, pušta glasnu muziku noću i divlja. Nije baš zlatan - pričaju komšije.



FOTO: ZORANA JEVTIĆ

Brani kabadahiju... Filipova devojka Jelena

Devojka uhapšenog Radovanovića, koju je pominjao tokom upada, juče je rekla za Kurir da je imala neprijatnosti sa azilantima, što njem dečko nije mogao da podnese.

- Imala sam problema sa migrantima, pratili su me, dobacivali i maltretirali u autobusu, pa Filip verovatno to nije mogao da podnese. On je veliki borac za pravdu, mnogo voli životinje i mnogi u gradu ga znaju - kaže njegova devojka Jelena.

Bihali ga podržava

Ona je negirala da je Radovanović član pokreta Levijatan, ali prvi čovek te organizacije Pavle Bihali tvrdi suprotno i pruža podršku Radovanoviću.

- Filip je član pokreta. Filip nije mogao više da izdrži maltretiranje od migranata i odlučio se da uradi ovo. Iako nije nosio boje pokreta i uradio je to kao solo igrač, ja se neću ograditi, takvi su moji momci, temperamentni i ispravni - napisao je Bihali.

Radovanoviću je posle hapšenja određeno zadržavanje do 48 sati i sumnjiči se za nasilničko ponašanje. **J. IVIĆ**

Komesarijat za izbeglice
PRESTANITE S NAPADIMA

Komesarijat za izbeglice i migracije osudio je nasilnički upad automobilom u punoj brzini u Prihvatni centar u Obrenovcu.

- Ovaj incident opominje da je krajnje vreme da se prestane sa verbalnim, a sada i fizičkim napadima na migrante i da se zaustavi histerična kampanja prema njima na društvenim mrežama, koja je i dovela do ovog incidenta. Od uvođenja vanrednog stanja oni su izolovani u prihvatnim centrima, a žele samo jedno - da što pre napuste Srbiju - saopštili su iz Komesarijata.

kliping centar Srbije
www.ninamedia.rs

Datum: 08.05.2020
Medij: Danas
Rubrika Društvo
Autori: J. Diković
Teme: Migranti/azilanti; Komesarijat za izbeglice Republike Srbije
Naslov: Golubović: Opasan zločin iz mržnje u službi kampanje

Napomena:
Površina: 308

Strana: 9



Član desničarskog pokreta „Levijatan" uleteo autom u centar za izbeglice u Obrenovcu, usledile oštre reakcije stručne javnosti

Golubović: Opasan zločin iz mržnje u službi kampanje

Beograd - U sredu oko 19 časova, Filip Radovanović (20), probio je automobilom u punoj brzini žičanu ogradu Prihvatnog centra za migrante u Obrenovcu i kroz glavni ulaz sumanuto vozio pored ljudi koji su uspeli da se u poslednjem momentu sklone.

Ovaj nasilnik, inače kik bokser i član desničarskog pokreta „Levijatan", zaustavio se tek kod vojnog obezbeđenja, koje je pozvalo policiju, te je ubrzo uhapšen. Na sreću, niko nije povređen. Radovanović je upad u centar prenosio uživo na svom Fejsbuk profilu, sve vreme izgovarajući rasističke poruke na račun migranata. Da je kik bokser i član kontroverznog Levijatana, potvrdio je Pavle Bihali, prvi čovek ovog pokreta, na svom Tviter nalogu, navodeći da su „takvi njegovi momci, temperamentni i ispravni".



Foto: EPA-EFE / ZOLTAN BALOGH

Nepoželjni: Migranti na Kelebiji

„Ne želim muslimansku državu"

Filip Radovanović je upad automobilom u Prihvatni centar u Obrenovcu uživo prenosio na svom Fejsbuk profilu, sve vreme govoreći kako ne želi da mu napadaju devojku i slično. „Ove ljude nećemo da povredimo, evo, ovde ćemo da upadnemo... Ne želim da moju devojku napadaju migranti! Ne želim muslimansku državu! Ne želim ovo da trpim - vikao je na sav glas, u automobilu je sa njim bio i pas", vikao je ovaj nasilnik.

Katarina Golubović, predsednica Komiteta pravnika za ljudska prava - Jukom, ističe za Danas da je nasilnički upad automobilom u prihvatni centar „opasan zločin iz mržnje u službi izborne kampanje".

- Određene političke grupacije računaju na usmeravanje ambivalentnih osećanja koje nosi sa sobom duži period neizvesnosti i zatvorenosti na one najranjivije. Snimanje ovako opasnog zločina i žrtva koju ovo lice podnosi pokazuje da zločin ima drugi cilj - animaciju netolerantnog dela društva i podsećanje da postoje političke grupacije koje će zastupati njihove vrednosti - naglašava Golubović za naš list i dodaje da je zabrinjavajuća sve brojnija podrška u javnosti grupama koje zagovaraju mržnju onih koji su „različiti" i da institucije moraju reagovati hitno na ovakve napade.

Komesarijat za izbeglice i migracije upozorio je da ovaj nasilnički upad automobilom u prihvatni centar u Obrenovcu opominje da je krajnje vreme da se prestane sa napadima na migrante i da se zaustavi histerična antimigrantska kampanja prema njima na društvenim mrežama. Iz Komesarijata ukazuju da svi migranti u Srbiji, koji su od uvođenja vanrednog stanja izolovani u centrima, žele samo jedno, a to je da što pre napuste Srbiju i da je apsurdno

Komesarijat: *Zaustaviti histeričnu antimigrantsku kampanju*

da to isto žele i oni koji ih svakodnevno napadaju na društvenim mrežama.

„Zbog pandemije koronavirusa njihov nastavak puta ka Zapadnoj Evropi je bio privremeno onemogućen. Karantin je ispunio svoj cilj, jer niko među njima nije zaražen, a centri su zdravstveno bezbedni jedino u Srbiji", ukazuju u Komesarijatu.

Nasilni upad u prihvatni centar u Obrenovcu najoštrije je osudila i Inicijativa za ekonomska i socijalna prava - A11 i pozvala nadležne da najoštrije odgovore na ovaj događaj, ali i da reaguju na druge pojedince i grupe koje javno raspiruju i šire nacionalnu i versku mržnju i netrpeljivost.

Miroslav Čučković, predsednik opštine Obrenovac i član SNS-a, lajkovao je tvit u kome se veliča postupak Filipa Radovanovića i kritikuje aktuelna vlast, da bi kasnije uklonio svoj lajk sa te objave. Inače, kako saznaje portal Nova.rs, Filip Radovanović je predsednik Komisije veća opštine Obrenovac za saradnju sa omladinom i udruženjima i aktivista je Srpske naprednе stranke.

J. Diković

kliping centar Srbije
www.ninamedia.rs

Datum: 08.05.2020
Medij: Danas
Rubrika Ekonomija
Autori: S. Novosel
Teme: Migracije; Povratnici
Naslov: Za 10 porodica 18.000 evra

Napomena:
Površina: 114

Strana: 16



Za 10 porodica 18.000 evra

Novi Pazar - Dodelom sredstva porodicama povratnika iz zapadnoevropskih zemalja, projekat „Moj dom je ovde - prevencija ilegalne migracije - osnaživanjem mladih u Novom Pazaru i Tutinu da ostanu u Srbiji i podrška povratnicima u Sandžaku", ulazi u završnicu. Sredstva za ekonomsko osnaživanje su jednokratna i bespovratna i dodeljena su porodicama 10 povratnika - 7 u Novom Pazaru i 3 u Tutinu. Za pokretanje biznisa ili nastavak sopstvenog malog posla, dodeljeno im je pomoć u opremi i repromaterijalu vredna po 1.800 evra bez PDV.

U Novom Pazaru dodeljena su tri granta za zanatske radove - regips, bravarska i frizerska delatnost, dva granta su dodeljena za uslužnu delatnost - pranje tepiha i pružanje usluga trgovini i zanatima i po jedan grant dodeljen je za tekstilnu i prevozničku delatnost. U tutinskoj opštini sva tri granta dodeljena su na sesokom području. Radi se o registrovanim poljoprivrednim gazdinstvima, kojima su dodeljeni grantovi za razvoj poljoprivredne proizvodnje.

Dodeli pomoći prethodila su istraživanja o uslovima života i potrebama porodica povratnika i njihov popis na teritoriji Novog Pazara i Tutina i interaktivne radionice sa mladima i povratnicima. Ovaj projekat finansijski podržavaju Vlada Nemačke i nemačka organizacija GIZ, a realizuju ga nevladine organizacije Nacionalna koalicija za decentralizaciju (NKD) iz Niša i Urban-in iz Novog Pazara. ***S. Novosel***

Datum: 08.05.2020
Medij: Blic
Rubrika Kultura
Autori: Tatjana Nježić
Teme: Migranti/azilanti
Napomena:
Površina: 693
Naslov: MENTALNO NASILJE JE OPASNIJE OD FIZIČKOG
Strana: 24,25





Svetska TV-premijera Paskaljevićevog filma „Uprkos magli“ na RTS-u

MENTALNO NASILJE JE OPASNIJE OD FIZIČKOG

Priča o dečaku izbeglici je bila povod da radim film o ksenofobiji koja je zavladala svetom - kaže proslavljeni reditelj Goran Paskaljević

TATJANA NJEŽIĆ

Prvo svetsko televizijsko prikazivanje njegovog najnovijeg filma „Uprkos magli“ (scenario Goran Paskaljević, Filip David, Marko Alesi, Đuzepe Eusepi), sniman u Italiji u kooprodukciji Italije, Srbije, Makedonije i Francuske, biće na RTS-u u subotu, 9. maja, oko 23 časa.

Film je premijeru imao na festival u Valjadolidu, sa velikim uspehom prikazan je i na drugim međunarodnim festivalima, a ovdašnju bioskopsku premijeru je imao na ovogodišnjem Festu.

U središtu filma je dečak Muhamed, izbeglica, koji jednog maglovitog jutra



“UPRKOS MAGLI” JE KOMPLEKSNA FILMSKA PRIČA, NAVODI GORAN PASKALJEVIĆ

stiže gumenim čamcem na italijansku obalu da bi ga - iscrpljenog, zastrašenog, tužnog jer mu je ilegalni prelazak mora odneo roditelje - prihvatio jedan italijanski bračni par, a onda krenuli razni (ne)sporazumi, problemi...

- Priča o dečaku Muhamedu za mene je bila samo povod da napravim film o ksenofobiji koja je zavladala svetom - rekao je Goran Paskaljević, dodajući: „Migrantska priča nije gotova niti će, bojim se, ikada biti gotova. Moramo da shvatimo da migrantske krize izazivaju nemaština, glad, ratovi za koje mnogi obični ljudi nisu ni najmanje krivi”.

Film, između ostalog, odlikuju i slojeviti uvidi u društvenu sliku savremenog sveta i sofisticirana a snažna emotivnost. Upitan o izazovu da dočara nežnost u svetu koji je nežnost prezreo, Paskaljević veli:

EVROPA NIJE JEDINSTVENA, TO JE, PO MENI, NAJVEĆI PROBLEM. OSTAVLJENO JE MNOGO PROSTORA POPULIZMU

Datum: 08.05.2020
Medij: Blic
Rubrika Kultura
Autori: Tatjana Nježić
Teme: Migranti/azilanti
Napomena:
Površina: 693



Naslov: MENTALNO NASILJE JE OPASNIJE OD FIZIČKOG

Strana: 24,25



U FILMU IGRAJU POZNATI ITALIJANSKI GLUMCI DONATELA FINOKJARO I ĐORĐO TIRABASI

„Puno je filmova snimljeno o migrantima. U njima obično prevladavaju scene nasilja. Ja sam želeo da ispričam svoju filmsku priču o njima na drugačiji način i mislim da sam u tome uspeo. Nasilje je takođe prisutno u mom filmu, ali ono nije fizičko, već je, po meni, još opasnije, nasilje koje se ogleda u načinu mišljenja, u odnosima, u (ne)prihvatanju i odbijanju okoline..."

Kako je napomenuo, "Uprkos magli" je kompleksna filmska priča, jednostavna u osnovi ali složena u svojim raznovrsnim značenjima.

– Evropa nije jedinstvena, to je, po meni, najveći problem. Ostavljeno je mnogo prostora populizmu. Izbegličko pitanje koriste političari, kakav je na primer Salvini, ili Orban ili Marin le Pen, za jačanje svoje lične pozicije u politici. Evropa mora da podeli teret izbegličkog problema i da zauzme jedinstven stav prema njemu. Nisu isto ekonomski emigranti kao oni koji beže iz svojih zemalja od rata, spasavajući živu glavu - navodi Paskaljević.

Migrantska priča nije gotova niti će, bojim se, ikada biti gotova. Moramo da shvatimo da migrantske krize izazivaju nemaština, glad, ratovi, za koje mnogi obični ljudi nisu ni najmanje krivi

U filmu igraju poznati italijanski glumci Donatela Finokjaro i Đorđo Tirabasi. Direktor fotografije je stalni Paskaljevicev saradnik Milan Spasić, a muziku za film je napisao Vlatko Stefanovski.

Bilo je predvideno da na Festovu premijeru stignu i italijanski glumci i članovi ekipe, ali se u poslednjem trenutku od toga odustalo zbog virusa korona. Iz istog razloga otkazana je i italijanska premijera filma u aprilu ove godine na festivalu u Bariju, dok je itlijanski koproducent Cinemusa privremeno odustao i od bioskopske distribucije filma širom Italije. ■

FILM BEZ REKLAMA

Srpski distributer „Oktobar film" i reditelj-koproducent Goran Paskaljević ustupili su film gledaocima našeg javnog servisa, bez finansijske naknade, kako bi prvi u svetu mogli da ga vide na televiziji. Film će biti prikazan bez uobičajenog prekidanja reklamnim sadržajima, u subotu uveče na prvom programu RTS-a, oko 23 sata, posle „Vesti".

kliping centar Srbije
www.ninamedia.rs

Datum: 08.05.2020
Medij: Politika
Rubrika Srbija
Autori: A. I.
Teme: Migranti/azilanti; Komesarijat za izbeglice Republike Srbije

Napomena:
Površina: 84

Naslov: Migranti ponovo u privremenom centru

Strana: 17



Мигранти поново у привременом центру

Суботица – Привремени прихватни центар за мигранте на периферији Суботице поново је отворен за пријем мигранта. Од почетка ванредног стања из центра су исељени мигранти и он је неколико дана служио као карантин за наше грађане који су се враћали из иностранства. Како су медији пренели саопштење Комесаријата за избеглице и миграције, у прихватном центру у Суботици више нису смештене породице већ 109 мушкараца, искључиво самаца. Претходно овде су биле смештане мигрантске породице које су чекале да уђу у процес процене од стране мађарских власти како би могли да пређу границу и уђу на територију Европске уније.

Мађарска полиција је пре неколико дана објавила да је на граничном прелазу Реске, једном до три који функционишу са северним суседом, ухватила тројицу мигранта, који су рекли да су Пакистанци, а сакрили су се у товару камиона. Мигранти су враћени у Србију. На званичном сајту мађарске полиције на графикону којим су исказани покушаји мигранта да илегално пређу мађарску границу, видљиво је да од 12 седмице ове године, односно од средине марта опада број покушаја. Последњи податак од краја априла говори о три спречена покушаја, и 23 случаја враћања преко граничне ограде. Од средине марта у просеку сваке седмице има између 20 и 25 покушаја илегалних преласка који су осујећени и лица су враћена преко привремене граничне ограде. **А. И.**

kliping centar Srbije
www.ninamedia.rs

Datum: 08.05.2020
Medij: Politika
Rubrika Hronika
Autori: Miroslava Derikonjić
Teme: Migranti/azilanti; Komesarijat za izbeglice Republike Srbije

Napomena:
Površina: 719

Naslov: Član pokreta „Levijatan" upao u centar za migrante

Strana: 10



ИНЦИДЕНТ У КАСАРНИ У ОБРЕНОВЦУ

Члан покрета „Левијатан" упао у центар за мигранте

Филип Р. ухапшен је након што је аутомобилом насилно ушао вичући да не жели муслиманску државу. – Догађај преносио уживо преко „Фејсбука"

Филип Р. (20) који је у среду ухапшен након што је око 19 часова аутомобилом насилно упао у Прихватни центар за мигранте у некадашњој касарни у Обреновцу, данас ће бити саслушан у Основном тужилаштву у овом граду. Према речима Данијеле Синђелић, основног јавног тужиоца у Обреновцу, Филип Р. се за сада сумњичи за кривично дело насилничког понашања.

– Обављају се додатне провере како би се утврдило да ли постоји сумња да се у радњама овог окривљеног стичу и обележја кривичног дела напада на овлашћено службено лице, као и других дела која се гоне по службеној дужности. На основу првих информација које су нам саопштене ми смо дело квалификовали као насилничко понашање. Када се погледа снимак, може се уочити много више детаља у вези са начином на који се догађај одиграо од оних које смо имали на почетку поступка – казала је за „Политику" Синђелићева.



Филип Р.

Принтскрин

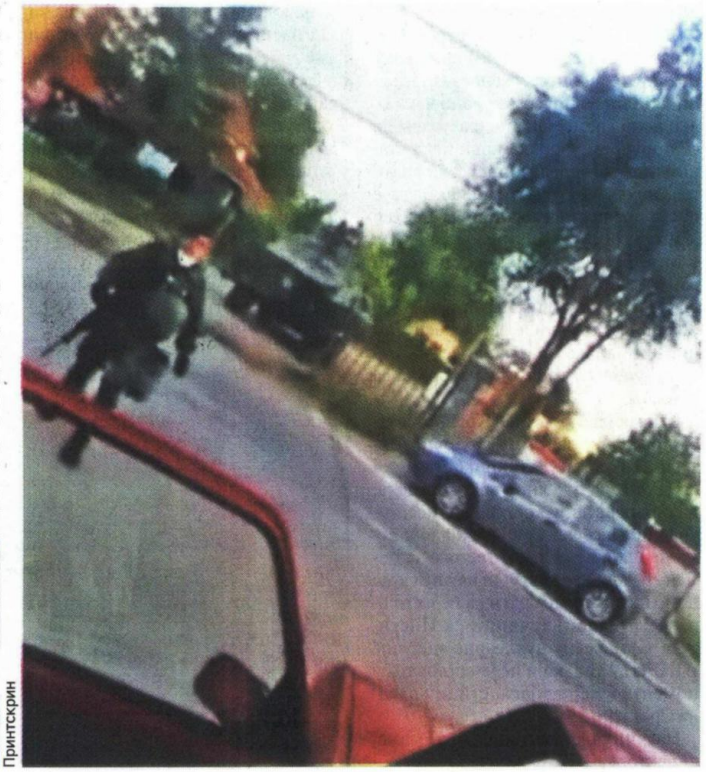

Војник прилази нападачу

За догађај у Прихватном центру за мигранте у Обреновцу јавност је сазнала када је снимак инцидента постављен на друштвене мреже. Осим упада аутомобилом кроз жичану ограду и брз пролазак поред миграната у прихватном центру, у преносу који је Филип Р. емитовао уживо преко „Фејсбука" забележено је и како виче да не жели да његову девојку нападају мигранти.

– Не желим муслиманску државу! Не желим ово да трпим – викао је Филип Р. док се налазио у возилу.

Непосредно после инцидента на друштвеној мрежи „Твитер" председник покрета „Левијатан" Павле Бихали написао је да је приведени Филип Р. члан овог покрета.

– Такви су моји момци, исправни и темпераментни – написао је Бихали и додао да Филип Р. није могао да издржи малтретирање мигранта и да се, иако Филип Р. није носио боје Покрета „Левијатан" и урадио је то као соло играч, неће оградити од њега.

„Левијатан" је, како је објављено на њиховој званичној интернет презентацији, спонтано настао 2015. године од када се бави спасавањем и лечењем животно угрожених и злостављаних животиња.

Поводом упада у смештај за избеглице, реаговали су и из Комесаријата за избеглице и најоштрије осудили овај догађај.

– Пуком срећом нико није страдао. Овај инцидент опомиње да је крајње време да се престане са вербалним, а сада и физичким нападима на мигранте и да се заустави хистерична кампања према њима на друштвеним мрежама која је и довела до овог догађаја – саопштили су из комесаријата.

Из ове организације подсетили су да сви мигранти у Србији, који су од увођења ванредног стања изоловани у центрима желе само једно, а то је да што пре напусте Србију.

– Апсурдно је да то исто желе и они који их свакодневно нападају на друштвеним мрежама. Због пандемије вирусом корона њихов наставак пута ка Западној Европи био је привремено онемогућен. Карантин је испунио свој циљ, јер нико међу њима није заражен, а центри су здравствено безбедни једино у Србији – саопштили су из Комесаријата за избеглице.

Иако не желе то јавно да признају, многи Обреновчани незадовољни су што се колективни смештај у којем се тренутно налази око 1.000 азиланата, налази баш у њиховом граду. На основу изјава које се могу пронаћи на „Јутјубу" и друштвеним мрежама, мештани Обреновца су и јавно негодовали због начина на који се мигранти понашају у овом месту, али и због кривичних дела која чине.

Према подацима истражних органа, корисници услуга Прихватног центра у Обреновцу до сада су одговарали због различитих кривичних дела, међу којима су недозвољене полне радње, крађе, разбојништва...

Последњи у низу инцидената догодио се пре месец дана када је у прихватном центру за мигранте у некадашњој обреновачкој касарни дошло до масовне туче међу мигрантима, када је велики број њих ломио покретне и непокретне ствари у објекту. После прикупљања материјалних доказа и изјаве од особа које су критичном приликом биле у прихватном центру процесуирана су седморица авганистанских држављана. Пошто је истрага завршена, Основно тужилаштво у Обреновцу је против њих подигло оптужницу.

Током и после овог догађаја неки од миграната су покушали да побегну из прихватног центра, али су убрзо ухваћени. Према информацијама које су корисници услуга центра дали истражним органима, инцидент је уследио после обичних свађа и међусобних оптужби за крађу телефона. Ситуација је веома брзо ескалирала с обзиром на то да је мигрантима од увођења ванредног стања, сем уз посебне дозволе и из здравствених разлога, забрањено да напуштају обреновачку касарну.

Мирослава Дерикоњић

Министарство одбране: био је у видно пијаном стању

Из Министарства одбране на питања „Политике" у вези са овим инцидентом одговорили су да је Ф. Р. из Обреновца насилно ушао аутомобилом у Прихватни центар за мигранте у Обреновцу 6. маја у 19.30 часова. Припадници Војске Србије који обезбеђују овај центар су Ф. Р. који је био у видно пијаном стању, у складу са прописаним процедурама, предали органима МУП-а у Полицијској станици у Обреновцу, наводи се у допису „Политици" и додаје да није било повређених особа.

Подсетимо, војска је током ванредног стања обезбеђивала 20 кампова у којима је било око 8.000 мигранта. У два наврата припадници 72. бригаде за специјалне операције пуцали су у ваздух у знак упозорења како би успоставили ред и мир. У једном од кампова, приликом пресељења, мигрант је ставио нож под грло свом детету и претио да ће га заклати. Опасну ситуацију смирио је и поручник који је разоружао тог мигранта.

М. Г.

kliping centar Srbije
www.ninamedia.rs

Vreme: 07.05.2020 11:39
Medij: scradar.com
Link: http://scradar.com/hronika-vesti/takvi-su-moji-momci-temperamentni/
Autori: @scradar
Teme: Komesarijat za izbeglice Republike Srbije

Naslov: "TAKVI SU MOJI MOMCI, TEMPERAMENTNI... ...

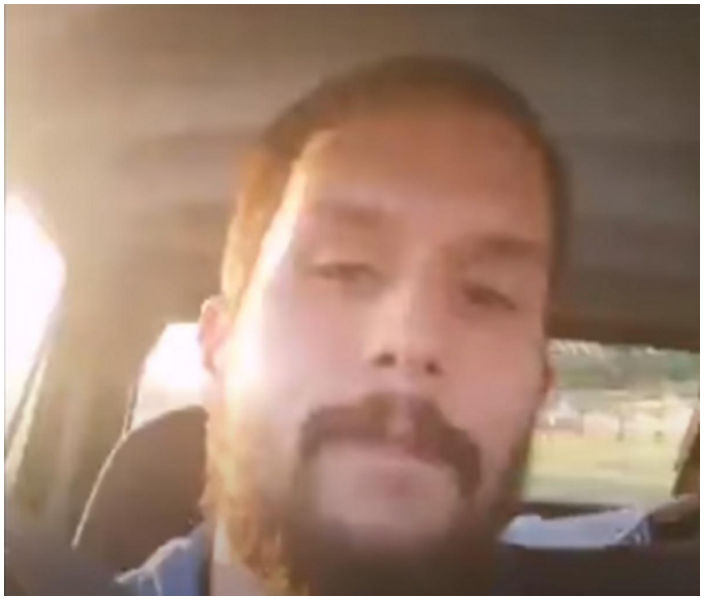

Filip R. (20) koji je juče popodne automobilom nasilno upao u Prihvatni centar u Obrenovcu, a to sve emitovao uživo preko Fejsbuka, član je pokreta "Levijatan".

Ovu informaciju potvrdi…

Filip R. (20) koji je juče popodne automobilom nasilno upao u Prihvatni centar u Obrenovcu, a to sve emitovao uživo preko Fejsbuka, član je pokreta "Levijatan".

Ovu informaciju potvrdio je Pavle Bihali, prvi čovek ovog pokreta, na svom Tviter nalogu. On je prokomentarisao da su "takvi njegovi momci, temperamentni i ispravni".

"Filip je član Pokreta. Filip nije mogao više da izdrži maltretiranje od strane migranata i odlučio se da uradi ovo. Iako nije nosio boje Pokreta i uradio je kao solo igrač ja se neću ograditi, takvi su moji momci, temperamentni i ispravni. Video je jako jako stresan. Uhapšen je", naveo je Bihali nakon što su mediji objavili ovaj sumanuti snimak upada u Prihvatni centar za migrante u Obrenovcu.

Pomahnitali Filip upao je u Prihvatni centar juče popodne tako što je najpre kolima srušio žičanu ogradu, a zatim se vratio do glavnog ulaza i projurio pored čuvara koji su stajali na kapiji.

Mahnito je vozio pored korisnika Centra, sve vreme govoreći kako ne želi da mu napadaju devojku i slično.

- Ove ljude nećemo da povredimo, evo, ovde ćemo da upadnemo…Ne želim da moju devojku napadaju migranti! Ne želim muslimansku državu! Ne želim ovo da trpim - vikao je na sav glas, u automobilu je sa njim bio i pas.

Srećom, u sumanutom napadu niko nije povređen, a Filip R. je zaustavljen na kapiji pri izlasku i odmah je uhapšen.

Da li pokret "Levijatan" na ovaj način pokušava da ubere političke poene anti-migrantske populacije, budući da će, kako su ranije najavili, izaći na parlamentarne i lokalne izbore i zbog čega se nasilničko ponašanje pojedinca komentariše kao pozitvino, neka su od pitanja koja su zasad ostala otvorena.

Pokret "Levijatan" godinama je poznat po sličnim nasilnim incidentima i nasilničkom ponašanju, te im upadi na posed i divljanje zbog svojih suludih ideja nije nepoznanica.

Tužilaštvo prikuplja dokaze

Kako saznaje "Blic" krivično delo koje je Filipu R. zasad stavlja na teret je nasilničko ponašanje, ali policija i Osnovno tužilaštvo u Obrenovcu još uvek rade na prikupljanju informacija kojima će se utvrditi da li postoji osnova za još neko delo.

- Nakon događaja, tužilaštvo je obavešteno i na osnovu činjenica kojima je raspolagala kriminalistička služba policije u Obrenovcu, krivično delo je kvalifikovano kao nasilničko ponašanje. Međutim, nakon detaljnijeg pregleda snimka, tužilaštvo je u fazi prikupljanja još dokaza kako bi utvrdilo da li na strani osumnjičenog evetualno postoji još neko krivično delo, da li je izvršio napad na službeno lice ili neko drugo delo za koje se goni po službenoj dužnosti - rekla je za "Blic" tužilac Danijela Sinđelić.

Kako nam je rečeno, doneto je rešenje o zadržavanju i biće saslušan sutra, kada će moći da iznese svoju

odbranu.

Komeserijat za izbeglice i migracije najoštrije osudio nasilnički upad

- Komesarijat za izbeglice i migracije najoštrije osuđuje nasilnički upad automobilom u punoj brzini u Prihvatni centar u Obrenovcu. Pukom srećom niko nije stradao. Ovaj incident opominje da je krajnje vreme da se prestane sa verbalnim, a sada i fizičkim, napadima na migrante i da se zaustavi histerična kampanja prema njima na društvenim mrežama koja je i dovela do ovog incidenta - saopštili su iz Komeserijata, a potom su dodali:

"Komesarijat podseća da svi migranti u Srbiji, koji su od uvođenja vanrednog stanja izolovani u centrima, žele samo jedno, a to je da što pre napuste Srbiju. Aposurdno je da to isto žele i oni koji ih svakodnevno napadaju na društvenim mrežama. Zbog pandemije koronavirusa njihov nastavak puta ka Zapadnoj Evropi je bio privremeno onemogućen. Karantin je ispunio svoj cilj, jer niko među njima nije zaražen koronavirusom, a centri su zdravstveno bezbedni jedino u Srbiji." Blic online

Vreme: 07.05.2020 21:00
Medij: novosti.rs
Link: https://www.novosti.rs/vesti/naslovna/hronika/aktuelno.291.html:863516-Kik-bokser-automobilom-
Autori: @Novostionline
Teme: Vladimir Cucić; Komesarijat za izbeglice Republike Srbije

Naslov: Kik-bokser automobilom uleteo u Prihvatni centar za migrante: Vatru pale društvene mreže, Obrenovčani u strahu (VIDEO)

Filip R. (20), koji je automobilom uleteo u Prihvatni centar za migrante u Obrenovcu, nalazi se u pritvoru. Iz Komesarijata poručuju da se prestane sa antimigrantskom kampanjom na internetu

OBRENOVAČKI kik-bokser Filip R. (20), koji je u sredu, oko 19 sati, automobilom provalio žičanu ogradu i uleteo u Prihvatni centar za migrante u ovom gradu, uhapšen je i određeno mu je zadržavanje do 48 sati, potvrdio je MUP. Panika koju je izazvao među migrantima polako se stišala, kao i prethodnih dana Vojska Srbije kontroliše sve prilaze objektu, ali bura i sukobi na društvenim mrežama ne jenjavaju. Dok Filipu stiže na stotine poruka podrške na fejsbuk profilima poput "Stop naseljavanju migranata", sve je više i onih koji osuđuju rasizam i netoleranciju. Na snimku koji kruži društvenim mrežama, a koji je u toku pomahnitale vožnje snimao sam mladić, vidi se kako automobilom prvo probija žicu, zatim dolazi do vojne barikade i viče pripadnicima Vojske da se sklone, i zatim juri krugom Prihvatnog centra uz povike "Da vidimo šta rade braća, migranti", "Ne želim da moju devojku napadaju migranti", "Ne želim muslimansku državu", "Ne želim ovo da trpim". U incidentu koji je izazvao srećom nije bilo povređenih. U Prihvatnom centru trenutno su smeštena 983 lica, uglavnom iz Avganistana i Sirije. Milan Đokić iz Komesarijata za izbeglice kaže da su ovde samo muškarci između 20 i 30 godina, samci. Od prošlog incidenta, kada je početkom uvođenja vanrednog stanja bilo međusobnog koškanja i tuče, uglavnom je mirno. - Mladić koji je uleteo automobilom probao je prvo da prođe kroz manje važan ulaz opasan žičanom ogradom, a onda je došao na glavnu kapiju, koja je bila otvorena, jer su u obilazak dolazili pripadnici Specijalne antiterorističke jedinice. Od prošlog incidenta redovno nas obilaze dva puta dnevno - kaže Đokić. Filip R. je uvezao automobil u ulicu između baraka vičući i vratio se na ulaz. Tu je priveden. Pročitajte i: Đokić podseća da su se svi migranti, po njihovim rečima, uputili ka centralnim delovima Evrope, naročito ka Nemačkoj. Ipak, među njima se oseća međusobna netrpeljivost, jer su poreklom iz različitih država, podeljeni na sunite i šiite. - S obzirom na to da su to mladi ljudi, prilično su mirni - zaključuje naš sagovornik. - Zbog posta su tihi tokom dana. Alkohol im nije dostupan, ali ga uglavnom i ne koriste, jer im vera to zabranjuje. Vole, međutim, energetska pića. Obrenovčani ipak nisu bez straha. - Uvek je bilo neprijatno u blizini naselja Gaj, Rojkovac i Sava - kaže Marko Marković. - Oni su ovde već nekoliko godina, a u parkovima i na klupama su se skupljali u grupama. Devojkama i ženama nije bilo prijatno da prođu, bilo je zviždanja i dovikivanja. Posle smo nalazili i špriceve... * OPREZ Vojna policija Komesarijat za izbeglice i migracije najoštrije je osudio nasilnički upad automobilom u punoj brzini u Prihvatni centar: - Pukom srećom niko nije stradao. Ovaj incident opominje da je krajnje vreme da se prestane sa verbalnim, a sada i fizičkim napadima na migrante, i da se zaustavi histerična kampanja prema njima na društvenim mrežama koja je do ovoga i dovela. Komesarijat podseća da svi migranti u Srbiji, koji su od uvođenja vanrednog stanja izolovani u centrima, žele samo jedno - da što pre napuste našu zemlju. Apsurdno je, kažu, da to isto žele i oni koji ih svakodnevno napadaju na mrežama: - Zbog pandemije njihov nastavak puta ka Zapadnoj Evropi je privremeno onemogućen. Karantin je ispunio svoj cilj, jer niko među njima nije zaražen, a centri su zdravstveno bezbedni jedino u Srbiji. Ovo je dobra zemlja dobrih ljudi i očekujemo da se prestane sa antimigrantskom kampanjom. KONTROLA OD početka vanrednog stanja u Srbiji svi centri su pod vojnim obezbeđenjem, a izbeglice mogu iz njih da izlaze samo pod pratnjom do lekara ili do poslovnice "Vestern uniona", da podignu novac. Kako kaže Đokić, Vojska temeljno pretresa čak i kombi Komesarijata na ulazu i izlazu iz centra. ŽELE SAMO DA ODU MOLIM sve da se prestane sa bilo kojom vrstom verbalnog, fizičkog, bilo kakvog napada i torture. Ne trujemo mi njih, trujemo sebe time. To je suština. Njima je jedini cilj, a vrlo je apsurdno - taj se cilj podudara i sa ciljem najvećeg broja desničarskih i fašističkih grupa - da odu odavde. Dajte, omogućite tim ljudima da urade to što žele, rekao je za RTS komesar za izbeglice Vladimir Cucić. OPREZ Vojna policija

Vreme: 07.05.2020 22:31
Medij: republika.rs
Link: http://www.republika.rs/hronika/hronika/204463/obrenovacki-kik-bokser-uleteo-kolima-centar-
Autori: Redakcija
Teme: Komesarijat za izbeglice Republike Srbije

Naslov: Obrenovački kik-bokser uleteo kolima u centar za migrante, a onda je krenuo rat na društvenim mrežama



Obrenovački kik-bokser Filip R. (20), koji je u sredu, oko 19 časova, automobilom provalio žičanu ogradu i uleteo u Prihvatni centar za migrante u ovom gradu, uhapšen je i određeno mu je zadržavanje do 48 sati, potvrdio je MUP.

IZVOR: Novosti, Republika četvrtak, 7. 5. 2020.| 22:31 0

Panika koju je izazvao među migrantima polako se stišala, kao i prethodnih dana Vojska Srbije kontroliše sve prilaze objektu, ali bura i sukobi na društvenim mrežama ne jenjavaju.

Dok Filipu stiže na stotine poruka podrške na fejsbuk profilima poput "Stop naseljavanju migranata", sve je više i onih koji osuđuju rasizam i netoleranciju.

Na snimku koji kruži društvenim mrežama, a koji je u toku pomahnitale vožnje snimao sam mladić, vidi se kako automobilom prvo probija žicu, zatim dolazi do vojne barikade i viče pripadnicima Vojske da se sklone, i zatim juri krugom Prihvatnog centra uz povike "Da vidimo šta rade braća, migranti", "Ne želim da moju devojku napadaju migranti", "Ne želim muslimansku državu", "Ne želim ovo da trpim". U incidentu koji je izazvao srećom nije bilo povređenih.

U Prihvatnom centru trenutno su smeštena 983 lica, uglavnom iz Avganistana i Sirije. Milan Đokić iz Komesarijata za izbeglice kaže da su ovde samo muškarci između 20 i 30 godina, samci. Od prošlog incidenta, kada je početkom uvođenja vanrednog stanja bilo međusobnog koškanja i tuče, uglavnom je mirno.

- Mladić koji je uleteo automobilom probao je prvo da prođe kroz manje važan ulaz opasan žičanom ogradom, a onda je došao na glavnu kapiju, koja je bila otvorena, jer su u obilazak dolazili pripadnici Specijalne antiterorističke jedinice. Od prošlog incidenta redovno nas obilaze dva puta dnevno - kaže Đokić.

Filip R. je uvezao automobil u ulicu između baraka vičući i vratio se na ulaz. Tu je priveden.

Đokić podseća da su se svi migranti, po njihovim rečima, uputili ka centralnim delovima Evrope, naročito ka Nemačkoj. Ipak, među njima se oseća međusobna netrpeljivost, jer su poreklom iz različitih država, podeljeni na sunite i šiite.

- S obzirom na to da su to mladi ljudi, prilično su mirni - zaključuje naš sagovornik. - Zbog posta su tihi tokom dana. Alkohol im nije dostupan, ali ga uglavnom i ne koriste, jer im vera to zabranjuje. Vole, međutim, energetska pića.

Obrenovčani ipak nisu bez straha.

- Uvek je bilo neprijatno u blizini naselja Gaj, Rojkovac i Sava - kaže Marko Marković. - Oni su ovde već nekoliko godina, a u parkovima i na klupama su se skupljali u grupama. Devojkama i ženama nije bilo prijatno da prođu, bilo je zviždanja i dovikivanja. Posle smo nalazili i špriceve...

Komesarijat podseća da svi migranti u Srbiji, koji su od uvođenja vanrednog stanja izolovani u centrima, žele samo jedno - da što pre napuste našu zemlju. Apsurdno je, kažu, da to isto žele i oni koji ih svakodnevno napadaju na mrežama:

- Zbog pandemije njihov nastavak puta ka Zapadnoj Evropi je privremeno onemogućen. Karantin je

ispunio svoj cilj, jer niko među njima nije zaražen, a centri su zdravstveno bezbedni jedino u Srbiji. Ovo je dobra zemlja dobrih ljudi i očekujemo da se prestane sa antimigrantskom kampanjom.

Od početka vanrednog stanja u Srbiji svi centri su pod vojnim obezbeđenjem, a izbeglice mogu iz njih da izlaze samo pod pratnjom do lekara ili do poslovnice "Vestern uniona", da podignu novac. Kako kaže Đokić, Vojska temeljno pretresa čak i kombi Komesarijata na ulazu i izlazu iz centra.

Naslov: Gost Miloš Mitrović, Danas

"Politika je imala primat tokom vanrednog stanja, ali morali su da slušaju stručnjake i da donesu rigorozne mere jer zdravstveni sistem ima kapacitet. Ali pitanje je da li je sve moralo da bude rigorozno, a dovoditi to u pitanje je jeretički. Vidimo da ima politike u svemu tome i opravdano je pitanje da li naprasno popuštanje mera u nekim segmentima ima veze sa kampanjom, koja je trajala sve vreme vanrednog stanja", kaže Miloš Mitrović, urednik spoljnopolitičke rubrike Danasa.

Ispred zgrade Predsedništva Srbije sinoć je održan protest koji je organizovao Građanski otpor. U jednom trenutku deo građana je došao do samog ulaza u zgradu. Došlo je i do komešanja kada je lider Dveri Boško Obradović odlučio da prođe ispred obezbeđenja koje je stajalo kod ulaza u Predsedništvo.

"Bilo je zaočekivati da će biti protesta ljudi koji žele promene i on je nalikovao na neke ranije. Što se tiče incidenta - moguće da je reč o skretanju pažnje, kao i Obradovićev nastup na sednici Skupštine. To jeste na neki način legitiman vid političke borbe, sve dok ne dođe do nasilja, a nadam se da toga neće biti", rekao je Mitrović.

Na pitanje kako će izgledati politički život po završetku vanrednog stanja, Mitrović kaže da stvari deluju haotično.

"To pokazuju nedoumice u opoziciji - da li ići na izbore ili ih bojkotovati, a ako se bojkotuju šta dan posle. Šta da se radi ako se izađe na izbore, a rezultat bude nepovoljan. Meni se čini da oni koji se zalažu da izađu na izbore, bilo na uobičajen način, bilo na način aktivnog bojkota, čini mi se da su oni bliže potencijalnom razrešenju što se tiče pozicije opozicije", rekao je.

Kaže i da će, ako Pokret slobodnih građana donese odluku da izađe na izbore, to pojačati pritisak na ostatak opozicije. "Moguće da bi PSG odlukom mogao da dovede do nečeg produktivnog, a to je ujedinjenje opozicije, na aktvno bojkotaški način, sa izborima, ali bojkotom u isto vreme, čini se da će većina da se opredeli da izađe na izbore. Deluje da će da se formira nešto što podseća na DOS", smatra Mitrović.

Vidimo da postoji konfuzija što se tiče izbora, i u Srbiji, ali i van, dodao je.

"Vidimo poruke EU, koja kaže - građani Srbije zaslužuju fer izbore, pa kažu nema uslova, ali nisu baš ni za odlaganje. Opozicija nema mnogo vremena da odluči šta će da radi, mislim da bi morali brzo da deluju. Što se tiče vlasti, bilo da odloži izbore ili ne, nastaviće da se ponaša na način na koji se ponašala i ne verujem da će menjati retoriku i da će doći do situacije da se smanje podele u društvu", kaže urednik spoljnopolitičke rubrike Danasa.

On smatra da EU prati šta se dešava u Srbiji i da hoće da stvore utisak da žele da se popravi stanje u društvu, ali da je jasno da EU ima neke druge prioritete.

"Kad gledate njihove izveštaje, uvek se brzo dođe do Kosova, koje je za njih važnije od stanja demokratije".

Komentarišući incident u Obrenovcu, kada je muškarac kolima upao i vozio kroz Prihvatni centar za migrante u tom gradu, Mitrović je rekao da može da bude veoma opasno ono što radi Levijatan, koji stoji iza toga.

"Podseća na neke druge akcije, kao što su bakljade. Vlast će reći da nema veze s tim, da to radi neka omladina, očiglčedno da se vlast odnosi prema nekim stvarima na posredan način. Baš zato što to jeste nasilje, vlast to ne radi direktno, nego koristi neke druge poluge", smatra on.

Danas je počeo da funkcioniše gradski prevoz u Beogradu, a odluka da u autobus mogu svi je za Mitrovića iznenađujuća.

"Jer je Kon kazao da gradski prevoz predstavlja opasnost za širenje virusa, da bi se, pošto je bilo reečno da samo zaposleni mogu da se voze, donela odluka da svi mogu da se voze, izgleda da je prevladao Nestorovićev koncept da treba što veći broj ljudi da se zarazi. Na kraju je odluka politička", rekao je.

Datum: 08.05.2020
Medij: N1
Emisija: Novi dan,N1
Autori: Redakcija
Teme: Migranti/azilanti

	Početak	Trajanje
Emisija	08.05.2020 08:00:00	210:00
Prilog	08.05.2020 09:41:00	9:36

Naslov: Gost Ljubimka Mitrović, UNHCR

940

Ono što se desilo juče u prihvatnom centru u Obrenovcu je situacija koja je izuzetno opasna. Moram da kažem da je ovakva incident do sada bez presedana kada se radi o našoj državi. Samo čistom srećom niko nije nastradao i jako je dobro što je počinilac uhapšen. Ono što uznemiruje jeste i što se može i na snimku videti da je sam počinioc bio jako emotivan i uznemiren i ja bih to na neki način dovela i u vezu sa manipulacijama a dosta manipulacija dolazi od mnogobrojnih lažnih vesti kojima smo u ovom periodu i prepravljeni. Zaista se u nekom periodu porast lažnih vesti je jako primetan. Ja ću vam reći kada se radi o tražiocima azila i izbeglicama u Srbiji od 2008.godine kada je uspostavljen nacionalni sistem azila međunarodno zaštitu je dobilo 173 osobe. Takođe treba imati u vidu da su osobe koje dolaze i traže međunarodnu zaštitu Srbije ljudi koji nemaju tu zaštitu na području svoje države rekala je Ljibmka Mitrović iz UNHCR-a

Vreme: 08.05.2020 10:00
Medij: danas.rs
Link: https://www.danas.rs/drustvo/golubovic-opasan-zlocin-iz-mrznje-u-sluzbi-kampanje/
Autori: @OnlineDanas
Teme: Komesarijat za izbeglice Republike Srbije

Naslov: Golubović: Opasan zločin iz mržnje u službi kampanje



U sredu oko 19 časova, Filip Radovanović (20), probio je automobilom u punoj brzini žičanu ogradu Prihvatnog centra za migrante u Obrenovcu i kroz glavni ulaz sumanuto vozio pored ljudi koji su uspeli da se u poslednjem momentu sklone.

Foto: EPA-EFE/ ZOLTAN BALOGH Ovaj nasilnik, inače kik bokser i član desničarskog pokreta "Levijantan", zaustavio se tek kod vojnog obezbeđenja, koje je pozvalo policiju, te je ubrzo uhapšen. Na sreću, niko nije povređen. Radovanović je upad u centar prenosio uživo na svom Fejsbuk profilu, sve vreme izgovarajući rasističke poruke na račun migranata. Da je kik bokser i član kontroverznog Levijatana, potvrdio je Pavle Bihali, prvi čovek ovog pokreta, na svom Tviter nalogu, navodeći da su "takvi njegovi momci, temperamentni i ispravni". Katarina Golubović, predsednica Komiteta pravnika za ljudska prava - Jukom, ističe za Danas da je nasilnički upad automobilom u prihvatni centar "opasan zločin iz mržnje u službi izborne kampanje". - Određene političke grupacije računaju na usmeravanje ambivalentnih osećanja koje nosi sa sobom duži period neizvesnosti i zatvorenosti na one najranjivije. Snimanje ovako opasnog zločina i žrtva koju ovo lice podnosi pokazuje da zločin ima drugi cilj - animaciju netolerantnog dela društva i podsećanje da postoje političke grupacije koje će zastupati njihove vrednosti - naglašava Golubović za naš list i dodaje da je zabrinjavajuća sve brojnija podrška u javnosti grupama koje zagovaraju mržnju onih koji su "različiti" i da institucije moraju reagovati hitno na ovakve napade. Komesarijat za izbeglice i migracije upozorio je da ovaj nasilnički upad automobilom u prihvatni centar u Obrenovcu opominje da je krajnje vreme da se prestane sa napadima na migrante i da se zaustavi histerična antimigrantska kampanja prema njima na društvenim mrežama. Iz Komesarijata ukazuju da svi migranti u Srbiji, koji su od uvođenja vanrednog stanja izolovani u centrima, žele samo jedno, a to je da što pre napuste Srbiju i da je apsurdno da to isto žele i oni koji ih svakodnevno napadaju na društvenim mrežama. "Zbog pandemije koronavirusa njihov nastavak puta ka Zapadnoj Evropi je bio privremeno onemogućen. Karantin je ispunio svoj cilj, jer niko među njima nije zaražen, a centri su zdravstveno bezbedni jedino u Srbiji", ukazuju u Komesarijatu. Nasilni upad u prihvatni centar u Obrenovcu najoštrije je osudila i Inicijativa za ekonomska i socijalna prava - A11 i pozvala nadležne da najoštrije odgovore na ovaj događaj, ali i da reaguju na druge pojedince i grupe koje javno raspiruju i šire nacionalnu i versku mržnju i netrpeljivost. Iz A11 podsećaju da je ovaj incident samo jedan u nizu koji se odigrao u proteklih nekoliko meseci, i koji se dogodio kao posledica sve zastupljenijeg antiizbegličkog diskursa, koji ne zagovaraju samo različita formalna i neformalna udruženja, već i pojedine parlamentarne stranke, "koje netačnim i činjenično neutemeljenim informacijama zastrašuju građane floskulama kao što su "naseljavanje migranata", "islamizacija Srbije" i "promena strukture stanovništva"". Miroslav Čučković, predsednik opštine Obrenovac i član SNS-a, lajkovao je tvit u kome se veliča postupak Filipa Radovanovića i kritikuje aktuelna vlast, da bi kasnije uklonio svoj lajk sa te objave. Inače, kako saznaje portal Nova.rs, Filip Radovanović je predsednik Komisije veća opštine Obrenovac za saradnju sa omladinom i udruženjima i aktivista je Srpske napredne stranke. "Ne želim muslimansku državu" Filip Radovanović je upad automobilom u Prihvatni centar u Obrenovcu uživo prenosio na svom Fejsbuk profilu, sve vreme govoreći kako ne želi da mu napadaju devojku i slično. "Ove ljude nećemo da povredimo, evo, ovde ćemo da upadnemo… Ne želim da moju devojku napadaju migranti! Ne želim

muslimansku državu! Ne želim ovo da trpim - vikao je na sav glas, u automobilu je sa njim bio i pas", vikao je ovaj nasilnik. Filip Radovanović, Katarina Golubović, Migranti, Napad na migranteBeograd Podržite nas članstvom u Klubu čitalaca Danasa U vreme opšte tabloidizacije, senzacionalizma i komercijalizacije medija, duže od dve decenije istrajavamo na principima profesionalnog i etičkog novinarstva. Bili smo zabranjivani i prozivani, nijedna vlast nije bila blagonaklona prema kritici, ali nas ništa nije sprečilo da vas svakodnevno objektivno informišemo. Zato želimo da se oslonimo na vas. Članstvom u Klubu čitalaca Danasa za 799 dinara mesečno pomažete nam da ostanemo samostalni i dosledni novinarstvu u kakvo verujemo, a vi na mejl svako veče dobijate PDF sutrašnjeg broja Danas. Učlani se

Vreme: 08.05.2020 11:13
Medij: autonomija.info
Link: https://www.autonomija.info/katarina-golubovic-opasan-zlocin-iz-mrznje-levijatana.html
Autori: admin1
Teme: Komesarijat za izbeglice Republike Srbije

Naslov: Katarina Golubović: Opasan zločin iz mržnje Levijatana



Nova.rs objavila da je napadač na migrante i aktivista SNS-a

08. maj 2020 U sredu oko 19 časova, Filip Radovanović (20), probio je automobilom u punoj brzini žičanu ogradu Prihvatnog centra za migrante u Obrenovcu i kroz glavni ulaz sumanuto vozio pored ljudi koji su uspeli da se u poslednjem momentu sklone. Ovaj nasilnik, inače kik bokser i član desničarskog pokreta "Levijatan", zaustavio se tek kod vojnog obezbeđenja, koje je pozvalo policiju, te je ubrzo uhapšen. Na sreću, niko nije povređen. Radovanović je upad u centar prenosio uživo na svom Fejsbuk profilu, sve vreme izgovarajući rasističke poruke na račun migranata. Da je kik bokser i član kontroverznog Levijatana, potvrdio je Pavle Bihali, prvi čovek ovog pokreta, na svom Tviter nalogu, navodeći da su "takvi njegovi momci, temperamentni i ispravni". Katarina Golubović, predsednica Komiteta pravnika za ljudska prava - Jukom, ističe za Danas da je nasilnički upad automobilom u prihvatni centar "opasan zločin iz mržnje u službi izborne kampanje". - Određene političke grupacije računaju na usmeravanje ambivalentnih osećanja koje nosi sa sobom duži period neizvesnosti i zatvorenosti na one najranjivije. Snimanje ovako opasnog zločina i žrtva koju ovo lice podnosi pokazuje da zločin ima drugi cilj - animaciju netolerantnog dela društva i podsećanje da postoje političke grupacije koje će zastupati njihove vrednosti - naglašava Golubović za naš list i dodaje da je zabrinjavajuća sve brojnija podrška u javnosti grupama koje zagovaraju mržnju onih koji su "različiti" i da institucije moraju reagovati hitno na ovakve napade. Komesarijat za izbeglice i migracije upozorio je da ovaj nasilnički upad automobilom u prihvatni centar u Obrenovcu opominje da je krajnje vreme da se prestane sa napadima na migrante i da se zaustavi histerična antimigrantska kampanja prema njima na društvenim mrežama. Iz Komesarijata ukazuju da svi migranti u Srbiji, koji su od uvođenja vanrednog stanja izolovani u centrima, žele samo jedno, a to je da što pre napuste Srbiju i da je apsurdno da to isto žele i oni koji ih svakodnevno napadaju na društvenim mrežama. "Zbog pandemije korona virusa njihov nastavak puta ka Zapadnoj Evropi je bio privremeno onemogućen. Karantin je ispunio svoj cilj, jer niko među njima nije zaražen, a centri su zdravstveno bezbedni jedino u Srbiji", ukazuju u Komesarijatu. Miroslav Čučković, predsednik opštine Obrenovac i član SNS-a, lajkovao je tvit u kome se veliča postupak Filipa Radovanovića i kritikuje aktuelna vlast, da bi kasnije uklonio svoj lajk sa te objave. Inače, kako saznaje portal Nova.rs, Filip Radovanović je predsednik Komisije veća opštine Obrenovac za saradnju sa omladinom i udruženjima i aktivista je Srpske napredne stranke. Filip Radovanović je upad automobilom u Prihvatni centar u Obrenovcu uživo prenosio na svom Fejsbuk profilu, sve vreme govoreći kako ne želi da mu napadaju devojku i slično. "Ove ljude nećemo da povredimo, evo, ovde ćemo da upadnemo… Ne želim da moju devojku napadaju migranti! Ne želim muslimansku državu! Ne želim ovo da trpim - vikao je na sav glas, u automobilu je sa njim bio i pas", vikao je ovaj nasilnik. (Danas, foto: Medija centar Beograd)

Podelite ovu stranicu!

Vreme: 07.05.2020 14:31
Medij: boom93.com
Link: https://boom93.com/bbc/naseljavanje-migranata-u-srbiji-i-korona-virus-kako-epidemija-utice-na-
Autori: @RadioBoom93
Teme: Komesarijat za izbeglice Republike Srbije

Naslov: "Naseljavanje migranata u Srbiji' i korona virus: Kako epidemija utiče na širenje lažnih vesti i antimigrantskih stavova



BBC Dan je počeo uobičajeno - ustajete, spremate kafu, uzimate telefon. Vanredno stanje zbog pandemije korona virusa u Srbiji je uveliko u toku, gledate šta ima novo na mrežama. Na Fejsbuku - poziv da se priključite grupi "STOP naseljavanju migranata'. O čemu se radi?"Zajedno se borimo za Srbiju! Ako ne želiš migrante u Srbiji, pozovi prijatelje u grupu. STOP naseljavaju migranata', piše na jednoj od više sličnih objava.Od osnivanja 25. marta, grupi se priključilo više od 330.000 članova - postala je jedna od najbrojnijih i najbrže rastućih Fejsbuk grupa u Srbiji.Dok se u ovoj i sličnim grupama i stranicama dele

Dan je počeo uobičajeno - ustajete, spremate kafu, uzimate telefon. Vanredno stanje zbog pandemije korona virusa u Srbiji je uveliko u toku, gledate šta ima novo na mrežama.Na Fejsbuku - poziv da se priključite grupi "STOP naseljavanju migranata". O čemu se radi?"Zajedno se borimo za Srbiju! Ako ne želiš migrante u Srbiji, pozovi prijatelje u grupu. STOP naseljavaju migranata", piše na jednoj od više sličnih objava.Od osnivanja 25. marta, grupi se priključilo više od 330.000 članova - postala je jedna od najbrojnijih i najbrže rastućih Fejsbuk grupa u Srbiji.Dok se u ovoj i sličnim grupama i stranicama dele manipulativne, stare ili potpuno izmišljene vesti o njima, migranti i izbeglice u Srbiji su od početka vanrednog stanja zatvoreni u kampovima 24 časa dnevno, okruženi vojskom, "u cilju kontrole širenja virusa".Ko patrolira Beogradom u potrazi za migrantimaMigranti i Balkan: Jesu li strahovi od nove izbegličke krize opravdani"Grčka je štit Evrope"Incident u ObrenovcuPoslednjeg dana vanrednog stanja u Srbiji, član pokreta Levijatan Filip Radovanović je na Fejsbuku snimao video dok je vozeći automobil u punoj brzini kroz bodljikavu ogradu upao u centar za migrante u Obrenovcu."Ne želim muslimansku državu, ne želim ovo da trpim", vikao je Radovanović, prema pisanju portala Nova.rs takođe i aktivista vladajuće Srpske napredne stranke.Video je postao viralan, a iz Komesarijata za izbeglice kažu da je ovaj incident vrhunac antimigrantske kampanje na društvenim mrežama koja je i dovela do takvog napada.Dok ga mnogi u komentarima opisuju kao heroja i podržavaju ovaj čin, Osnovno javno tužilaštvo u Obrenovcu potvrdilo je za BBC da je Radovanović priveden zbog nasilničkog ponašanja. Određen mu je pritvor od 48 sati i sprovodi se dalja istraga, kažu iz tužilaštva.Hiljade ranijih objava korisnika se većinom bave dokazivanjem i ponavljanjem tvrdnji o tobožnjem planu vlasti da naseli stotine hiljada migranata, te da tako "podigne natalitet" zemlje.Upadljive su bile i teorije da se policijski čas koristi da se oni "krišom" razvoze po Srbiji.Izbeglice i migranti se predstavljaju kao opasni, agresivni, "ISIS koljači", ili kao "lažne izbeglice" koje već uveliko dobijaju stanove i kuće, novac, posao, te da čak i za vreme vanrednog stanja "imaju veća prava nego građani Srbije".Članovi ovih grupa se ohrabruju da toj navodnoj opasnosti stanu na put i odbrane svoju zemlju - za sada preko društvenih mreža, a po ukidanju vanrednog stanja i uživo - na najavljenom velikom protestu.Da li su ovi strahovi i stavovi opravdani, odakle dolaze i zašto bujaju baš sada?BBC je istraživao kakva je situacija sa migrantima i izbeglicama za vreme pandemije i kako je vanredno stanje zbog korona virusa uticalo na širenje antimigrantske politike i stavova.Vanredno stanje, korona i migranti i izbeglice u Srbiji

Uveden je i "pojačan nadzor i obezbeđenje objekata za smeštaj migranata" - kontrolu njihovog kretanja tokom pandemije sprovode naoružani vojnici i policijaMeđu migrantima nema nijednog slučaja korona

virusa, kažu nadležni.Od proglašenja vanrednog stanja u Srbiji, migranti i izbeglice su Odlukom vlade 24 časa dnevno zatvoreni u kampovima i ne smeju da ih napuste, "radi zaštite od širenja zaraznih bolesti".Ovakvo ograničavanje kretanja se može oceniti kao lišavanje slobode, navodi se u izveštaju Beogradskog centra za ljudska prava.Za retke izuzetke za napuštanje kampova je potrebna posebna dozvola i obavezna pratnja zaposlenih iz Komesarijata za izbeglice, navode za BBC iz ove institucije.U 20 prihvatnih i centrima za azil u aprilu je smešteno je oko 8.800 ljudi, od kojih je više od 1.100 dece.Tokom prvih dana vanrednog stanja u centre su dodatno smešteni i svi migranti, njih 2.000 prema podacima UNHCR-a, bez prethodne prijave boravišta koji su se našli na teritoriji Srbije, navode iz Komesarijata za izbeglice Srbije.Zbog toga je broj migranata u centrima porastao, što je znatno opteretilo sistem predviđen za 6.000 osoba.Oni se zato razmeštaju u druge kampove, kao i na dve nove lokacije - Miratovačko Polje blizu Sevrene Makedonije i Morović kod Šida, u šatorskim kompleksima prvobitno namenjenim za karantinski smeštaj državljana Srbije po povratku iz inostranstva, čije su žalbe o lošim uslovima odjeknule medijima.Sa prestankom vanrednog stanja ukida se i pravni osnov za angažovanje Vojske Srbije u zaštiti centara, tako da će se sve vratiti na staro, ali postepeno, navode za BBC iz Komesarijata.Migranti nude pomoć Srbiji i šiju maske: "Uz vas smo u borbi protiv korone"Solidarnost u doba korone: Kad građani Srbije misle jedni na druge

Zbog pandemije se novopridošli, kojih ima malo, smeštaju odvojeno od ostalih dok ne prođe period inkubacijeStrah od neprijatelja u kriziKriza zbog pandemije korona virusa je sama po sebi neverovatno kompleksna, ističe Jovana Bjekić, psihološkinja i istraživačica u Mreži psihosocijalnih inovacija (PIN).Kada velika kriza nastupi, ljudi imaju potrebu da budu u stanju fight or flight - da se bore protiv nečega ili da pobegnu, objašnjava ona.U ratu ili u vanrednim okolnostima kao što je inflacija, ljudi pokupe puške ili u nestašici smišljaju kako da se snađu i naprave hleb - ljudski mehanizmi su angažovani u cilju preživljavanja.Problem sa pandemijom je što nemamo gde da te mehanizme angažujemo - ima hrane, nema potrebe za puškom, ne prave se skloništa i nema ničega od aktivnosti koje treba da uradimo a koje su po svojoj prirodi borba, kaže Bjekić."Ti treba da ležiš i da se ne boriš u situaciji gde ti je neko rekao 'Mi smo u ratu i imamo nevidljivog neprijatelja'", objašnjava ona.To je neosvešćen konflikt u ljudima na dubokom nivou, dodaje, pa se stoga primećuje veliki porast agresije koju ljudi ispoljavaju u pokušaju da kanališu potrebu za borbom.Migranti su samo bili plodno tle."Iz psihološke perspektive, najbrži put do jedinstva u lošim uslovima je zajednički neprijatelj i nešto čega se svi plašimo", kaže ona.Ljudi se neće ovako angažovati zbog kompleksne ekonomske reforme ili budućnosti obrazovanja i sličnih apstraktnih ciljeva, dodaje ona, već su "za to potrebni ciljevi koji udaraju duboko u stomak", kaže psihološkinja."Objasni nekome da je ugroženo njegovo mesto gde živi, porodica, kulturno nasleđe. Dobićeš nekoga ko je uplašen i spreman da se bori da očuva sopstveni integritet", objašnjava Bjekić.

Politiku Vlade prema migrantima odobrava 30 odsto građana, 32 odsto ne odobrava, dok 30 odsto ne smatra da je s njom dovoljno upoznato, pokazuje i istraživanje Beogradskog centra za ljudska pravaPorast negativnih stavova prema migrantimaPoslednjih godina, iako se broj onih koji borave u Srbiji nije mnogo menjao, a malo je podnetih i odobrenih zahteva za azil, gradi se mit o migrantima kao neprijateljima, kaže Bjekić.Veliki nalet drugih, nepoznatih ljudi u nama izaziva potrebu da to nečim objasnimo i ispunimo, pa to radimo različitim "mitovima", objašnjava Bjekić,Za vreme vrhunca izbegličke krize 2015. kada je više hiljada ljudi dnevno prolazilo kroz Srbiju, vladalo je opšte uverenje da smo dobrodušni narod koji pomaže ljudima u ratu i deli hranu u parkovima.Posle zvaničnog zatvaranja Balkanske rute i EU granica 2016, često se ponavljalo da je Srbija pokazala velikodušnost dok je ostatak sveta zatvorio vrata.Međutim, ove godine se sve više govori o migrantima iz ugla bezbednosti, a od proglašenja pandemije dobijaju i etiketu opasnosti po javno zdravlje, navodi Beogradski centar za ljudska prava (BCLjP) u poslednjem izveštaju.

Zabrinjavajuće je to što svaki deseti ispitanik dovodi u pitanje pravo na međunarodnu zaštitu, a gotovo trećina ispitanika nema jasan stav po tom pitanju, navodi se u istraživanju PIN-aIma li priliva migranata tokom pandemije korona virusaZemlje oko Srbije nisu hermetički zatvorile granice, kažu iz Komesarijata, a prema dostupnim podacima dolazak migranata u Srbiju uglavnom je smanjen za vreme vanrednog stanja.Tokom prve dve nedelje aprila u proseku dvadesetak ljudi dnevno je uspelo da pređe granicu, većinom preko Severne Makedonije, što je više od tri puta manje nego u istom periodu prošle godine.Krijumčarenje ljudi je ipak otežano, a očekivano je korišćenje opasnijih puteva za ilegalan prelazak granica - tako se sredinom aprila čamac sa 16 izbeglica i dva srpska krijumčara prevrnuo u Dunavu na putu ka Rumuniji.Nekoliko stotina migranata je u poslednjih mesec dana i izašao iz zemlje, što pokazuje razlika između ukupnog broja migranata u Srbiji u martu i novopridošlih u aprilu mesecu.Predug boravak na jednom mestu, ograničeno kretanje, prenaseljenost i pogoršani higijenski i drugi uslovi života utiču na povećanje nervoze i napetosti, prenose UNHCR i druge organizacija koje pružaju pomoć, pa je u nekim centrima došlo i do par incidenata.Najveći broj migranata strpljivo čeka da

sve ovo prođe i za to vreme pokušavaju da pomognu i sebi i drugima, navode iz KIRS-a.Jedni pomažu u održavanju pojačane higijene i dezinfekcije u centrima, drugi šiju i poklanjaju pamučne maske, a jedna grupa migranata medicinskih radnika u Bujanovcu je u pismu javnosti ponudila da pomogne Srbiji u borbi protiv korona virusa."Virus ne pravi razliku između građana i izbeglica. Za čovečanstvo, stojimo rame uz rame sa vama u borbi protiv korona virusa", piše u pismu.Tenzije, suzavac, pucanje u vazduh, nasilje, tuča u Obrenovcu i incident u Krnjači

U prihvatnom centru u Obrenovcu smeštaju se samci, kojih je od početka vanrednog stanja tri puta više ljudi nego inače. Migranti su smešteni i u šatorima, a odnedavno se koristi i šatorska hala koju je Ministarstvo odbrane dobilo od firme Milenijum timDeo objava u antimigrantskim grupama se koristi da potkrepi raniju tezu da su oni militantni i opasni.Tako je jedna međusobna tuča manje grupe migranata u kampu u Obrenovcu i pokušaj nekolicine da napusti centar u Krnjači i Adaševcima opisani kao "velika pobuna" i "napad na vojsku"."U Obrenovcu je učinjena materijalna šteta koju je prouzrokovala grupa migranata, inače poznata kao problematična i koja je maltretirala ostale i odbijala da bude smeštena u centre" naveli su za BBC iz KIRS-a i dodali da je nakon istrage uhapšeno sedam lica protiv kojih su podignute optužnice.Međutim, u incidentu 10. aprila u Krnjači je, prema navodima Centra za zaštitu tražioca azila i grupe Transbalkanska solidarnost došlo je do neopravdanog nasilja policije nad migrantima, prebijanja maloletnika i ubacivanja suzavca u barake gde žive porodice sa decom.Prema navodima Komesarijata, tada su pripadnici žandarmerije "uz maksimalno poštovanje svih zakona Republike Srbije" iz tog kampa prebacili 90 ljudi u novi šatorski smeštaj u Moroviću kako bi se rasteretio prenaseljeni centar i "zbog potrebe smanjivanja tenzija koje tinjaju već neko vreme".

Ideja preseljenja u drugu zemlju je veoma bliska većini lokalnog stanovništva, ali samo trećina njih se u potpunosti slaže sa tim da ljudi treba da imaju pravo da se presele u drugu zemlju iz ekonomskih razlogaMigranti kao tema političkih kampanjaOpozicioni pokret Dveri je 18. februara u Čačku, gradu u kom nema centra za migrante, održao prvi skup karavana "Oslobođenje" i pozvao građane da potpišu peticiju protiv migrantske politike vlasti ispred vozila izlepljenog antimigrantskim posterima.Dveri su predstavile rezoluciju o migrantskoj politici kojom se naglašavaju potencijalni "problemi koncentracije vojno sposobnih migranata koji se, kako navode, "nekontrolisano kreću Srbijom".Sličnu antimigrantsku politiku zastupaju i pokret Dosta je bilo, Srpska radikalna stranka, Srpska desnica, Zavetnici i druge desničarske organizacije.Dok se društvenim mrežama u Srbiji šire tvrdnje o sve većem broju jezivih napada migranata na Srbe, žene i decu, a stare vesti o pojedinačnim incidentima predstavljaju kao nove, broj krivičnih dela migranata u Srbiji je minoran u odnosu na ukupan broj krivičnih dela u zemlji, navodi Saša Đorđević iz Beogradskog centra za bezbednosnu politiku."Migranti su počinili 55 od 96.237 krivičnih dela u 2016, a dve godine kasnije 101 od 92.874. U prvih 11 meseci 2019. prijavljeno je 113 krivičnih dela migranata. Najčešće se spominju međusobne tuče, krađe i obijanja", navodi Đorđević zvanične podatke MUP-a.Istovremeno, zbog odluke turskog predsednika Erdogana da više ne zadržava sirijske izbeglice na putu ka Evropi, počinje da raste strah od "najezde" nekoliko miliona ljudi i u javnom govoru i medijima se ponovo pojavljuje fraza "migrantska kriza", ističe BCLjP.Strahovi od novog velikog talasa su neopravdani, osenili su za BBC početkom marta Komesarijat za izbeglice Srbije (KIRS) i humanitarne organizacije, a dostupni podaci o novopridošlima to i potvrđuju.Netrpeljivost kulminira pojavom Narodnih patrola i protestom desničarskih grupa protiv migranata koji se održao početkom marta u Beogradu - a sada se izražavanje protesta preselilo na društvene mreže.Fejsbuk grupe protiv migranata za vreme pandemije i vanrednog stanjaU najvećoj Fejsbuk grupi u Srbiji, STOP naseljavnju migranata se za mesec dana okupilo nekoliko puta više ljudi nego u grupama za pomoć građanima Srbije u karantinu ili nekoliko godina staroj grupi Odbranimo reke stare planine.Broj članova raste iz dana u dan, a analiza alatom Kraudtengl pokazuje da je od kraja marta do početka maja objavljeno oko 1.000 statusa, fotografija, linkova i videa koje su imale čak 2,2 miliona interakcija.Od toga je je 291.000 komentara, 266.000 deljenja i 1.64 miliona reakcija među kojima dominiraju 984.700 lajkova i čak 529.100 ljutitih, odnosno negativnih reakcija.

Fejsbuk grupa Stop naseljavanju migranataGrupa je premašila 331.000 članova 5. majaOsnivači i administratori se predstavljaju kao "glas naroda", a jedan od njih u intervjuu pominje kontakt sa vođom Narodnih patrola i pokreta Nema predaje Kosova i Metohije, Damnjanom Kneževićem.Postoji i nekoliko rezervnih grupa, zbog, kako administratori navode, velikog broja "prijava za rasizam, političku nekorektnost, navodno širenje govora mržnje i slično"."Ne želim da moja vojska i moji ljudi čuvaju migrante, ne želim da pravoslavlje dam muslimanima i neću ga dati", vikao je Radovanović pre upada kolima u prihvatni centar u Obrenovcu.Orgiginalni video na Radovanovićevom profilu do sada ima više od 37.000 pregleda, dok isti snimak na stranici STOP naseljavanju miigranata do sada ima više od 140.000 pregleda, stotine komentara i podeljen je više od 1.800 puta.U komentarima ga mnogi opisuju ga kao heroja, odobravaju i opravdavaju ovaj napad, predlažu slične akcije i u drugim mestima gde borave

migranti i pozivaju na "pravdu za Filipa".Iz Komesarijata kažu da "pukom srećom niko nije stradao" kao i da ovaj incident "opominje da je krajnje vreme da se prestane sa verbalnim, a sada i fizičkim, napadima na migrante i da se zaustavi histerična kampanja prema njima na društvenim mrežama" koja je i dovela do njega.Jedna od glavnih teza koju ove grupe zastupaju je da je vlast koristila policijski čas da bi tajno transportovala migrante i naseljavala ih po Srbiji.Na mrežama su se delili snimci policijskih vozila sa rotacijom koji prate autobuse sa migrantima, a koji se mistifikuju pitanjima "Zašto niko ne govori gde se prevoze migranti?".Neretko se preuzimaju i prenose snimci sa Tiktok profila samih migranata..https://www.facebook.com/1081133448634904/videos/228102918294918/Iz Komesarijata za BBC kažu da se migranti i izbeglice transportuju iz jednog mesta u drugo iz dva razloga - radi premeštaja i rasterećivanja nekog od prenaseljenih centara ili zbog prevoza onih koji su ranije boravili u neformalnim skloništima radi smeštaja u centre dok traje vanredno stanje.Seljenje noću je, u trenutnoj situaciji, mač sa dve oštrice i kompleksno pitanje odluke, kaže psihološkinja Bjekić."Sa jedne strane selimo ljude noću da dok je policijski čas da ne napravimo ideju da hoda horda migranata, a mi ih selimo."Sa duge strane, kada neko sazna da su oni preseljeni noću, buja iracionalno uverenje da se to radi nama iza leđa dok smo mi zaključani u kući", kaže ona.Oni se šetaju, dok smo mi zatvoreni, je jedan od najčešćih komenatara, koji implicira da se svi migranti slobodno kreću i imaju veća prava od građana Srbije.Ovakve objave sadrže snimke iz daljine, na kojima se u većini slučajeva čak i ne može sa sigurnošću utvrditi nacionalna pripadnost.Koriste se i stari snimci grupe mladića sa motkama na kojima se vidi i drveće bez lišća, što ukazuje i na drugo godišnje doba i period pre uvođenja policijskog časa.https://www.facebook.com/1081133448634904/videos/165703934436884/Prema saznanjima Komesarijata, došlo je do malog broja pojedinačnih slučajeva migranata koji su se kretali za za vreme policijskog časa, ali njih policija brzo vraća u kampove.Zabranu kretanja je prekršilo oko 7.100 građana Srbije od uvođenja policijskog časa do početka maja, saopšteno je iz MUP-a."Migranti za razliku od građana Srbije, ne poštuju mere distance i okupljanja u grupama", sugerišu brojne objave, poput snimka migranata u kampu kod Principovca blizu hrvatske granice.https://www.facebook.com/narodnapatrola/videos/2615674295379506/"U uslovima kolektivnog stanovanja nije moguće držati propisanu distancu od dva metra, zato su mere higijene pojačane a centri zatvoreni", navode za BBC iz Komesarijata.Pored toga, u pitanju je jedan od prihvatnih centara koji je preopterećen brojem smeštenih."Nema žena, to su sve vojno sposobni muškarci", "koji nam žele zlo", ponavlja se kao argument uz tvrdnju da je reč o lažnim izbeglicama.Video koji prikazuje migrante tokom obične fizičke aktivnosti u zatvorenom kampu u Obrenovcu, snimljen je sa spoljne strane zaštitne ograde, a autor na kraju snimka okreće kameru ka sebi gde se vidi da nosi zaštitnu masku i beretku.https://www.facebook.com/watch/?v=1460332070795566Vesti u ovim grupama većinom dolaze sa desno orjentisanih ili opskurnih sajtova bez impresuma, imena autora ili izvora.Naslovi su često napisani kao da je reč o novom događaju u Srbiji, dok je većinom reč o starim incidentima, kao i dešavanjima u inostranstvu.Kao ilustracije se koriste snimci ili fotografije grupe tamnoputih muškaraca koje oslikavaju rat, agresiju i nasilje, često iz sukoba na Bliskom istoku, kampova u Grčkoj, sa Turske granice i drugih zemalja.U komentarima su obično pozivi na ustanak, uzimanje motke, buđenje Srbije, nasilje, proterivanje, pa čak i ubijanje "neprijatelja"."Ne mrzi niko muslimane nego džihadiste i teroriste koji su došli sami bez porodica pod izgovorom migracije", piše jedan član grupe."Ja sam dugu cev odmastio, čekam", piše drugi.Podizanje nataliteta i naseljavanje migranata u Srbiji "Kažu da će oni da nam podižu natalitet", vrsta je komentara koji često prati fotografiju ili video klip veće grupe muškaraca, najčešće snimljene na granici Turske i Grčke."Iz psihološke perspektive, kada neko kaže 'dižemo natalitet', a uz to da sliku 30 muškaraca, jedino što drugome u glavi može da se desi jeste slika silovanja" - objašnjava Jovana Bjekić.U ovakvim objavama, prema njenom mišljenju, nije samo reč o "podizanju nataliteta", već i o "nabijanju straha na vrlo implicitan način".Tvrdnje o podizanju nataliteta i zameni mladih koji odlaze migrantima potiču iz interpretacije izjava predsednika Aleksandra Vučića gde kaže da će Srbija imati nulti migracioni saldo do 2030 godine i u kojima hvali migrantsku politiku nemačke kancelarke Angele Merkel, pokazuje analiza nekih objava.https://www.facebook.com/Dostajebilo/videos/219104251119450 5/"Više puta je saopšteno da ne postoji plan o naseljavanju migranata u Srbiji, niti migranti žele da ostanu u našoj zemlji", kažu iz Komesarijata za BBC.Teza o "naseljavanju" je izmišljena, proistekla iz nepoznavanja činjenica i pravnih propisa, ali i zloupotrebe pojedinih grupa, dodaju.Ipak, društvene mreže i određeni portali su preplavljeni poluinformacijama o navodnom sporazumom između Srbije i Austrije o vraćanju odbijenih tražilaca azila.Tezu o naseljavanju je proteklih nedelja dodatno podgrejala potvrda austrijskog ministarstva unutrašnjih poslova da postoji izvesni radni sporazum sa Srbijom, ali da detalji tog ugovora koji se priprema nisu dostupni za javnost.Neprecizni i polovični podaci koji su trenutno dostupni javnosti pogoduju brojnim zloupotrebama, upozorio je i Beogradski centar za ljudska prava.U Srbiju nikada nije

vraćen nijedan migrant iz Austrije, tvrde iz MUP-a, niti postoji sporazum sa tom zemljom o vraćanju odbijenih tražilaca azila iz trećih država."Niti je potpisan prošle godine, niti postoji namera da se naša zemlja na tako nešto obaveže", izjavio je 23. aprila Zoran Lazarov, pomoćnik ministra unutrašnjih poslova.Državljanstvo, kuće i novac na poklon, zapošljavanje i druge stare i nove zabludeNeretko se vesti i aktivnosti o izbeglicama i interno raseljenim licima sa Kosova, iz Bosne i Hrvatske, predstavljaju i zloupotrebljavaju kao vesti o migrantima i tražiocima azila sa Bliskog istoka i Afrike.Komesarijat za izbeglice i migracije Republike Srbije, formiran 1992. godine, brine i o jednima i o drugima.https://www.facebook.com/STOPNaseljavanjumigranata/posts/131012391875574Tvrdi se da se migrantima poklanjaju kuće, ali kada se proveri naziv projekta, vidi se da je reč o pružanju pomoći ljudima koji su prisilno migrirali sa Kosova i ostali u Srbiji.Ovakve objave se i periodično ponavljaju kao nove, poput vesti iz 2017. godine o programu stimulacije izbeglica i povratnika, građana Srbije, koja je najpre plasirana kao da je reč o pomoći za migrante iz Azije i Afrike.I ovogodišnja vest o doplatnoj markici Pošte Srbije "Krov 2020", u vrednosti od 10 dinara tokom dve nedelje marta meseca, plasirana je sa insinuacijom da će dodatni novac "koji daju građani Srbije" biti dat migrantima."Reč je o humanitarnoj akciji koja se sprovodi već 11 godina unazad, gde se prikupljaju sredstva za najugroženije porodice izbeglica iz Bosne i Hercegovine i Hravstke i interno raseljenih sa Kosova i Metohije", navode iz Komesarijata.Do sada su, kroz ovu akciju u poslednjih 11 godina, kupljene ukupno 103 seoske kuće, a maksimalni broj kupljenih kuća godišnje je bio 10.Kao dokaz da Srbija poklanja državljanstva i finansnira migrante dok se zanemaruju srpske porodice, proteklih nedelja se može videti i stara vest o porodici "Malog Pikasa" Fahruda Nurija iz 2017. godine.

Snimak ekrana / Fejsbuk grupa Stop naseljavanju miIzuzetno je popularno i mišljenje da migranti imaju prednost pri zapošljavanju u Srbiji - iako oni uopšte nemaju pravo na rad.Samo oni koji su podneli formalan zahtev za azil, a kojih je malo, ukoliko ni posle devet meseci od nadležnih organa ne dobiju rešenje o prihvatanju ili odbijanju zahteva, imaju pravo na radnu dozvolu, navode iz Komesarijata.https://www.facebook.com/photo.php?fbid=10216851462946988&set=g.512775282720731&type=1&theater&ifg=1Tvrdnje da migranti dobijaju novčanu pomoć od države za razliku od siromašnog naroda Srbije se potkrepljuju fotografijom papira sa potvrdom za keš kartice.U pitanju nije novac poreskih obveznika Srbije, već iz fondova Evropske unije, a iznos je zavisio od strukture porodice, prosečno 2.800 dinara mesečno po osobi, navodi Komesarijat.Ovaj novac mogao je da se potroši sa kartice samo u nekom prodajnom objektu u Srbiji.Briga o migrantima i izbeglicama sa Bliskog istoka u Srbiji najvećim delom se finansira sredstvima EU i drugih donatora.Emotivna bitkaU srpskom, kao u svakom društvu, postoji manji procenat ekstremnijih "koji naginju militatnosti u svojim stavovima odbrane velikosrpskih mitova", kaže Jovana Bjekić.Međutim, problem nastaje kada taj mali deo društva uspe da prodre do velikog broja neopredeljenih.Ekstremni stavovi su uvek jako jednostavni i lakši za usvajanje od činjenica, ali u normalnim okolnostima, većina ih odbacuje kao ideju."U situacijama koje su nejasne sama po sebi - ekonomske krize, inflacije, pandemija korona virusa, kada buja anksioznost i potreba za nekom sigurnošću i stabilnošću, jednostavna rešenja se lako prodaju", kaže Bjekić.Širenju ovakvih teorija i stavova dodatno doprinosi veći stepen verovanja pojedincu nego grupi, medijima ili drugom autoritetu, dodaje ona.Oni koji šire antimigrantske stavove i vesti većinom koriste personalizaciju."Više verujemo Mici iz komšiluka nego onome što čujemo na vestima, odnosno čim je personalizovano - mora da je istina", objašnjava ona mehanizam koji mnogi imaju.Zato je i teško na racionalan način razuveriti ljude i menjati sliku kroz medije kada je unapred pripremljen teren da se argumenti zasnovani na činjenicama i lako proverljivim i pouzdanim izvorima automatski etiketiraju kao lažna vest ili u službi propagande "za ove na vlasti", zaključuje ona."U pitanju je emotivna bitka, a ne bitka razuma".Pratite nas na Fejsbuku i Tviteru. Ako imate predlog teme za nas, javite se na bbcnasrpskom@bbc.co.uk

Vreme: 08.05.2020 14:17
Medij: rs.n1info.com
Link: http://rs.n1info.com/Vesti/a597349/Novi-dan-o-merama-nakon-ukidanja-vanrednog-stanja-gost-dr-
Autori: Redakcija
Teme: Komesarijat za izbeglice Republike Srbije

Naslov: Novi dan o merama nakon ukidanja vanrednog stanja, gost dr Srđa Janković

1300



Autor:
N1 Beograd

Nakon što je ukinuto vanredno stanje na snazi ostaju vanredne mere, jer je u Srbiji i dalje proglašena epidemija od posebnog značaja. Kako građani da se ponašaju u novonastalim okolnostima, kada je epidemiološka situacija bolja, ali i dalje postoji rizik od zaraze koronavirusom? Koliko je važna samodisciplina i socijalna distanca u ovom trenutku? O tome između ostalog u temi jutra s dr Srđom Jankovićem, imunologom i članom Kriznog štaba za suzbijanje Kovida-19.

O aktuelnim temama, kroz prelistavanje štampe, razgovaramo s Vesnom Mališić, zamenicom glavnog i odgovornog urednika nedeljnika NIN.

Komesarijat za izbeglice i migracije Srbije osudio je u četvrtak upad u Prihvatni centar za migrante u Obrenovcu. Muškarac koji je upao vozilom u Prihvatni centar, uživo je prenosio događaj na Fejsbuku. Osnovno tužilaštvo u Obrenovcu tereti ga za krivično delo nasilničko ponašanje. Da li je ovaj događaj vrhunac antimigrantskog raspoloženja u Srbiji, o tome između ostalog razgovaramo s Vladimirom Petronijevićem, izvršnim direktorom organizaciije Grupa 484.

Pojam fašizma aktuelan je i 75 godina nakon završetka Drugog svetskog rata. Zašto je važno sećanje na antifašističku borbu u Evropi, a samim tim i Srbiji u 21. veku, o tome razgovaramo s Dubravkom Stojanović, istoričarkom.

Vreme: 08.05.2020 16:12
Medij: insajder.net
Link: https://insajder.net/sr/sajt/vazno/18330/
Autori: Insajder
Teme: Komesarijat za izbeglice Republike Srbije

Naslov: Osumnjičeni za upad u migrantski centar u Obrenovcu pušten na slobodu



Objavljeno: 8.05.2020 Tweet Osnovni sud u Obrenovcu odbio je predlog Osnovnog javnog tužilaštva za određivanje pritvora od 30 dana muškaracu F.R. koji je u sredu automobilom nasilno ušao u Prihtvani centar za migrante u tom gradu, rečno je Insajderu u sudu. Osumnjičeni je pušten na slobodu, a Tužilaštvo ima rok od tri dana uloži žalbu na ovu odluku Suda. F. R. kolima upao u migrantski centar u Obrenovcu / Foto: Printscreen YouTube Osnovno javno tužilaštvo ranije danas saslušalo je osumnjičenog i dalo predlog za određivanje pritvora od 30 dana, za krivično delo nasilničko ponašanje. U Tužilaštvu kažu da je u toku prikupljanje i drugih dokaza kako bi se utvrdilo da li se eventualno u radnjama osumnjičenog stiču obeležja i nekog drugog krivičnog dela za koje se goni po službenoj dužnosti. U sredu se na društvenim mražama pojavio snimak na kome se vidi kako muškarac automobilom u punoj brzini upada u Prihvatni centar za migrante u Obrenovcu, koji je u tom trenutku obezbeđivala Vojska Srbije. F. R. je na svom Fejsbuk nalogu uživo prenosio vožnju do migrantskog centra i sam upad u bivšu kasarnu. On je nakon toga i priveden, a u incidentu nije bilo povređenih. F.R. je predsednik opštinske Komisije za saradnju sa udruženjima i omladinom radnog tela predsednika Opštine i Veća Gradske opštine Obrenovac, a na svojim nalozima na društvenim mrežama navodi da je član Levijatana. Povodom ovog incidenta reagovao je Komesarijat za izbeglice ocenom da je to posledica negativne kampanje prema migrantima na društvenim mrežama. "Ovaj incident opominje da je krajnje vreme da se prestane sa verbalnim, a sada i fizičkim napadima na migrante, kao i da se zaustavi histerična kampanja prema njima na društvenim mrežama koja je, dovela do ovog incidenta", navodi se u saopštenju. Podsetimo, krajem februara se na društvenim mrežama i u pojedinim medijima pojavio video snimak na kojem grupa građana okupljena u "narodnu patrolu" ide po centru Beograda i migrantima deli pamflete na engleskom, arapskom i srpskom jeziku sa "pravilima ponašnja" i direktno im preti da, između ostalog, ne izlaze iz migrantskih centara od 22 do 6 ujutru, da se ne kreću u grupama od više od troje ljudi i tako dalje. Porast ksenofobije i antimigrantski stavovi sve su izraženiji u delu javnosti o čemu je insajder već izveštavao. Preuzimanje delova teksta ili teksta u celini je dozvoljeno, ali uz obavezno navođenje izvora i uz postavljanje linka ka izvornom tekstu na www.insajder.net.

Vreme: 08.05.2020 17:15
Medij: Tanjug
Link: http://www.tanjug.rs
Autori: Redakcija
Teme: Migranti/azilanti

Naslov: Sud odbio pritvor momku koji je upao u centar za migrante

Sud odbio pritvor momku koji je upao u centar za migrante

OBRENOVAC, 8. maja (Tanjug) - Osnovni sud u Obrenovcu odbio je danas predlog tužilaštva da odredi pritvor Filipu Radovanoviću, koji je pre dva dana automobilom uleteo u prihvatni centar za migrante u Obrenovcu, koji obezbeđuje vojska.

On je pušten da se u daljem toku postuka brani sa slobode, a tužilac Danijela Sinđelić rekla je Tanjugu da će se tužilaštvo žaliti na ovu odluku suda.

Dodala je da se osumnjičenom za sada na teret stavlja krivicno delo nasilničko ponašanje, ali i da se proverava da li ima elemenata još nekog krivicnog dela.

Radovanović je bio uhapšen po nalogu tužilaštva, a danas je saslušan u tužilaštvu gde je izneo svoju odbranu.

On je iste večeri objavio snimak incidenta i raspravu sa službenim licima koja obezbeđuju objekat na društvenim mrežama. Snimak je zabeležio svojim mobilnim telefonom.

U snimku je, pored ostalog rekao da ne želi da mu migrant uznemiravaju devojku kao i da ne želi muslimane u svojoj zemlji.

On će se do odluke o žalbi tužilaštva braniti sa slobode.

Datum: 09.05.2020
Medij: Kurir
Rubrika Vesti
Autori: J.I.
Teme: Migranti/azilanti

Napomena:
Površina: 137

Naslov: Upao sam kod migranata jer su mi vređali devojku

Strana: 12



NAPAD SASLUŠAN OBRENOVČANIN

Upao sam kod migranata jer su mi vređali devojku

Filip Radovanović (23) iz Obrenovca, koji se sumnjiči za nasilničko ponašanje nakon što je u sredu uveče uleteo kolima u migrantski centar i upad prenosio na Fejsbuk profilu, navodno je na saslušanju u tužilaštvu kazao „da se na ovaj korak odlučio jer je bio iziritiran time što su migranti dobacivali njegovoj devojci".

Podsetimo, Radovanović je seo u „zastavu 101" i sa svojim psom se najpre zakucao u žičanu ogradu kojom je opasana bivša kasarna, a sada prihvatni centar za migrante. Potom je, punim gasom, uleteo kroz kapiju centra, gde su ga zaustavili vojni policajci, koji su ga zadržali i predali pripadnicima MUP. Mladić je sve vreme histerično uzvikivao da ne želi „muslimansku državu".

- On je na saslušanju navodno kazao da su ga isprovocirali migranti koji su pratili njegovu devojku i dobacivali joj, pa se razbesneo i odlučio na ovaj korak. Navodno, rekao je da on ne odobrava njihov boravak u gradu, ali da je daleko od toga da ih mrzi i da im želi zlo - priča naš dobro obavešteni izvor i dodaje:

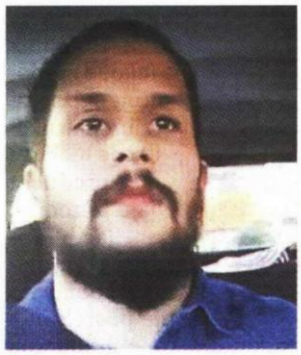

Pušten... Filip Radovanović

- Dosadašnja istraga je pokazala da je Radovanović u trenutku upada u centar bio pijan, što se pokazalo na alko-testu, koji je registrovao nešto više od jednog promila, mada je i sam Filip kazao da je pio alkohol tog dana. Tužilaštvo je zatražilo pritvor do 30 dana, biće sprovedena i druga veštačenja, ali i ispitani svedoci. Utvrdiće se da li je on kolima išao na službena ili čak vojna lica. Radovanoviću posle saslušanja nije određen pritvor.

J.I.

kliping centar Srbije
www.ninamedia.rs

Datum: 09.05.2020
Medij: Danas
Rubrika Društvo
Autori: Jelena Diković
Teme: Migranti/azilanti
Naslov: Bitnije je kako se šerpe čuju

Napomena:
Površina: 950

Strana: 1,6



Foto: FoNet / Danijen Stevanović

Milan Antonijević, izvršni direktor Fondacije za otvoreno društvo

Bitnije je kako se šerpe čuju

strana 6

Datum: 09.05.2020
Medij: Danas
Rubrika Društvo
Autori: Jelena Diković
Teme: Migranti/azilanti
Naslov: Bitnije je kako se šerpe čuju

Napomena:
Površina: 950

Strana: 1,6

Milan Antonijević, izvršni direktor Fondacije za otvoreno društvo , govori za Danas

Nije bitno kako se vidi lupanje u šerpe, bitnije je kako se čuje

Razgovor

- Izbori će biti prijemni ispit za demokratiju nakon vanrednog stanja
- U Srbiji ništa nije jeftino, ni baklje ni bespotrebna sila vlasti

Beograd /// Ništa u našoj Srbiji nije jeftino, ni te baklje, ni posledice scena sa krovova solitera u nekoliko gradova, bespotrebne demonstracije sile vlasti, brzoplete akcije koje niti su spontane, niti masovne i više pokazuju nestrpljivost nego političku mudrost koja je u krizi najviše potrebna. Nisu ni suze „jeftin politički poen", previše je to sve za zemlju koja se igrala i sa životima, a kamoli sa usmerenim kampanjama i napadima na pojedince i njihove porodice, decu - ističe za Danas Milan Antonijević, izvršni direktor Fondacije za otvoreno društvo na pitanje da prokomentariše paljenje baklji od strane pristalica Srpske napredne stranke i puštanje „Đilase, lopove" ispred zgrade u kojoj živi Dragan Đilas i njegovo potresno svedočenje koje je režim video kao „jeftine političke poene".

Kako ukazuje Antonijević, zabrinjava cela ta akcija, taj beli mercedes kojim su vlasnici razglasa sa koga je puštano skandiranje, pobegli i sakrili se u zgradu Opštine Vračar.

Razorne posledice lažnih vesti

● Dan slobode medija „proslavili" smo 3. maja. Svedoci smo napada na novinare, pritvaranja novinarke Ane Lalić, paljenja kuće novinara, konstantnih pretnji, tabloidizacije... Srbija iz godine u godinu pada na listi država po pitanju slobode medija... Koliko je važno da mediji budu slobodni i kako to postići u Srbiji? Kako i opozicija da dobije prostor na RTS-u, ali i drugim medijima koje drži vlast?

- Nadam se da je to retoričko pitanje, svi znamo značaj slobodnih medija, a vidimo i razorne posledice kontrolisanih medija i lažnih vesti. Možete uništiti živote pisanom rečju, naslovnom stranom, besomučnom kampanjom na nacionalnim frekvencijama. Setite se samo šta je bilo 16. januara 2018. godine, kako se jedna višenedeljna kampanja završila.

- Ne možete postaviti pitanje ko je prvi počeo, naročito ne kada ste na vlasti. Drugo je pitanje odgovornosti, vidimo da su prekršajne prijave podnete u nekim izolovanim slučajevima, prema rečima direktora policije, ali njih nema u prekršajnom sudu, kako pišu istraživački novinari. Ostaje nam da verujemo da je vanredno stanje završeno i u sudovima i tužilaštvima i da će početi da rade svoj posao - objašnjava Antonijević.

● Parlamentarni izbori su raspisani za 21. jun. Pandemija korona virusa nije ni blizu kraja, mislite li da je odgovoran potez vlasti da se za mesec i po izađe na izbore?

- Brzo će doći 21. jun. Ali, dok vam odgovaram na pitanja teško mi je da se ne prisetim da je prošlo tek nešto više od 24 sata od policijskog časa, vanrednog stanja, skajp suđenja, upoznavanja sa strukom, svakodnevnih konferencija za štampu, susretom sa vojskom na granicama i oko migrantskih kampova. Spoznali smo i kako svako od nas funkcioniše pod vanrednim okolnostima, a od 1999. i 2003. godine nismo imali ovako velike negativne rezove koji utiču na naše živote, na sve stanovnike, bez izuzetka. Previše je sve bilo intenzivno u proteklim danima da bismo sada mogli, bez mnogo emocija, sagledati kako bi izgledali izbori koji se najavljuju za taj 21. jun. Mladima će ti dani biti u znaku prijemnih ispita za fakultete, više škole, tako da sumnjam da će razmišljati da prvi put u životu glasaju.

● Kako ocenjujete tu brzinu ulaska u predizbornu trku?

- Nekako smo neprimetno, iz režima koji nam je pedeset dana diktirao kovid 19 došli do političkih diktata i predizborne kampanje. U novom Vremenu je objavljen tekst koji sam pisao i u kojem sam detaljnije objasnio šta su opasnosti, koji standardi moraju važiti za demokratske izbore nakon pandemije i kako bi na te izbore gledala Venecijanska komisija. Savetovao sam stavljanje pravničkih naočara, umesto političkih, kako bi se analizirali prvi potezi nakon ukidanja vanrednog stanja, prvi potezi nakon Đurđevdanske odluke Narodne skupštine. Moram da vam se požalim, pomalo van konteksta, da je Filip Švarm odustao od naslova koji sam poslao uz moj autorski tekst, tako da smo umesto Đurđevdanske diktature dobili Diktaturu ljudskih prava. Priznaćete da je Đurđevdanska diktatura efektniji naslov, nekako dalekosežniji. No, vratimo se na izbore i vaše pitanje, mnogo će dilema biti, koji god dan da se odabere, od bezbednosti prilikom prikupljanja potpisa neposrednо nakon ovako čvrstih mera, do mogućnosti slobode okupljanja i drugih prava neophodnih za demokratski i fer izborni proces. Kada tome dodamo i medijsku situaciju, nejednaku zastupljenost aktera na političkoj sceni, 21. jun deluje previše blizu. Kada god da se održe, ovi parlamentarni i lokalni izbori biće prijemni ispit za demokratiju nakon vanrednog stanja, naravno, sve pod uslovom da ponovo ne uronimo u loše dnevne brojeve i povratak pandemije. Moja bivša koleginica, advokatica Milena Vasić, napisala je na Tviteru da će „sloboda, u kombinaciji sa individualnom odgovornošću, pasti ljudima teže nego robija". Videćemo da li će biti te lične odgovornosti i da li ćemo uspeti da zaustavimo epidemiju, bar unutar naših granica. Da ne elaboriram i pojam granice, otišao bih na neku drugu temu.

● U tom smislu, očekujete li da opozicija koja je ranije najavila bojkot promeni odluku i izađe na izbore?

- Odluke se menjaju svakog dana, to smo radili i mi tokom vanrednog stanja, ne vidim zašto i političke stranke i pokreti, svi politički akteri ne bi preispitivali svoje odluke. Fondacija za otvoreno društvo je naglavačke postavila sve što je planirano za ovu godinu, čim je počela pandemija. Morate se prilagoditi trenutku, pomoći gde možete, ne možete se praviti da se okruženje ne menja, i to drastično. Videli smo neke odluke, još neke najave izlaska na izbore koje su nas ove nedelje iznenadile. Uvek podržavam kritičko mišljenje, ono je osnov otvorenog društva, na koju god stranu da padne odluka. Politika je omogućavanje nemogućeg, tako smo i ušli u posredovanje u dijalogu političkih stranaka krajem jula prošle godine na Fakultetu političkih nauka, pre devet meseci. Nemoguće je bilo zamisliti da se izborno zakonodavstvo menja neposredno pred izbore, a sada vidimo da može i tokom predizbornog procesa.

● Kada već to pominjete, vi ste bili medijator između vlasti i opozicije. Ima li načina da se približe njihovi stavovi?

- Stavovi su i dalje previše udaljeni, jaz na koji smo ukazivali očuvan je, ali neki potezi koji su povučeni daju osnove za promenu medijske scene, verujem u prolećno buđenje svega, pa i zdravog političkog života. Tu nam dolazi i izveštaj uticajnog Fridom hausa, a sledi i izveštaj Evropske komisije početkom juna o stanju naše nacije, države, institucija. Verujem čak i u buđenje REM-a, a očigledno se mnogo toga dešava na učestalim sednicama Saveta ovog tela o čemu javnost nije mnogo upoznata. Zanimljiva su, kako čujem, glasanja u REM-u, rasprave, teme i inicijative.

● Šta mislite o lupanju u šerpe u 20.05h? Ima li taj bunt građana neku perspektivu?

- Nije bitno kako se vidi lupanje u šerpe, bitnije je kako se čuje lupanje u šerpe. Mnogo je značajnije kako naše institucije, kako vlast vidi tu široku i spontanu akciju u celoj Srbiji, to nagomilano nezadovoljstvo, koje nećete videti ako stavite ružičaste naočare. Mnogo pominjem naočare ovih dana u tekstovima, bojim se da podsvesno priznajem da i meni trebaju jedne, ali prave, sa dioptrijom.

● Tokom vanrednog stanja, bili smo svedoci velikog broja kršenja ljudskih prava u Srbiji. Romi su maltretirani, migranti pozatvarani u prihvatilišta, nasilje nad ženama je poraslo... Koliko je važno da država ne ugnjetava svoje građane čak i kada je u pitanju pandemija nekog virusa i kako građani da se zaštite od takvih poteza države?

- Sva ova pravna pitanja moramo ostaviti po strani, mnogo je dobrih inicijativa podneto našem Ustavnom sudu, Evropski sud za ljudska prava se oglašavao po pitanju Roma. Da budemo iskreni, samo uvođenje vanrednog stanja nije bilo protivustavno, ali su se u narednim danima, odmah nakon 15. marta, morali stvoriti uslovi da Narodna skupština zaseda, da je ne čekamo četrdeset i nešto dana da potvrdi sve što je urađeno. Vratimo se na marginalizovane grupe, bitno je kako se tokom pandemije taj jaz premostio. Moramo priznati da je veća nepripremljenost za pandemiju bila u neformalnim naseljima u kojima mahom žive Romi, kao i svih drugih koji su ostali bez ikakvih prihoda i tu je država morala imati jaču ulogu. Svi smo pomogli gde smo mogli, pomoć je upućivana tamo gde je bilo najpotrebnije. Fondacija za otvoreno društvo je to radila od prvog dana, osim poveće podrške RFZO-u za kupovinu respiratora, testova za COVID i zaštitne opreme, podržali smo i inicijative koje direktno pomažu najugroženijima tokom pandemije. Drugo je pitanje migranata, a o neobuzdavanju ničim izazvane kampanje protiv njih govori i događaj u migrantskom kampu kada, nakon suludog upada kolima i histeričnog urlanja, samim čudom niko nije povređen, ni migranti ni vojnici koji ih „čuvaju". Sačuvalo ih je čudo, a ne vojska, ali se nadam da ćemo i tu videti sud, tužilaštvo, ko stoji iza ovog nasilja, ko ga je, osim medija, podstrekavao.

Jelena Diković



Verujem u prolećno buđenje svega, pa i zdravog političkog života: Milan Antonijević

Foto: FoNet / Zoran Mrda

Balkan i stabilnost

● U Srbiji, maltene u celom regionu, na snazi je relativizacija zločina i zločinaca. Vidimo samo šta Šešelj radi i koliko ga vlast pušta da seje govor mržnje. Čak ni njegove saborce Vjericu Radetu i Petra Jojića vlast ne želi da izruči u Hag. Kako vidite region u narednim godinama?

- Bez obzira na vaše pitanje koje više ide ka prošlosti, znate da zločine ne smemo zaboraviti, a ni zločince, odgovorio bih ipak zagledan u budućnost, jer „tamo ćemo se sastati vi i ja", poručio nam je Đinđić poodavno. Pogledajte kakav zreo odnos vidimo danas u Hrvatskoj prema Jasenovcu. Taj čin hrvatskog predsednika mora biti uzor, a imali smo i primere iz naše zemlje, takođe odgovornog ponašanja, ne zaboravite ni to. U svakom slučaju, region se može iz učmalosti izvući jedino zajedno, to se pokazalo i tokom pandemije, slali smo podršku i dobijali je iz regiona, ukinute su i besmislene takse na robu koja na Kosovo dolazi iz Srbije i iz BiH, dobijali smo podršku od svih iz regiona tokom poplava 2014. a slali smo i podršku partnerima iz Albanije, nakon razornog zemljotresa koji ih je zadesio. Svaki potez mora ići ka regionalnoj saradnji, jer paralelno sa izgradnjom odnosa, najpre sa partnerima u EU, ali i sa svim drugima u složenim međunarodnim odnosima i geopolitičkim pitanjima, region Zapadnog Balkana je taj koji nam može dati određenu stabilnost, tržišta su okrenuta jedna ka drugima. Da završim u pozitivnom tonu, treba nam ogromna doza optimizma, optimizam ima jače dejstvo i od vakcine protiv kovid 19 koju čekamo.

kliping centar Srbije
www.ninamedia.rs

Datum: 09.05.2020
Medij: Alo
Rubrika Hronika
Autori: E. S. -D. Ć.
Teme: Migranti/azilanti; Komesarijat za izbeglice Republike Srbije
Napomena:
Površina: 432
Naslov: BOKSER PIJAN ULETEO KOD MIGRANATA!
Strana: 10



Filip Radovanović iz Obrenovca pušten juče da se brani sa slobode

BOKSER PIJAN ULETEO KOD MIGRANATA!

Filip Radovanović (23), kik-bokser iz Obrenovca, koji je automobilom u utorak uleteo u prihvatni centar za migrante u tom gradu, izjavio je juče na saslušanju u tužilaštvu da je to uradio jer su neki od njih napadali njegovu devojku! On je naveo da zbog toga ne voli migrante, ali izjavio je da nije imao nameru nikog da povredi, saznaje „Alo!“ od izvora bliskih istrazi. Takođe je utvrđeno da je Radovanović bio pijan u trenutku incidenta. Posle saslušanja on je pušten da se brani sa slobode.

- Alko-testom je ustanovljeno da je Radovanović imao nešto više od jednog promila alkohola u krvi. Izjavio je da je bio izrevoltiran zbog napada migaranta na njegovu devojku i da se protivi boravku migranata u Obrenovcu. Biće naređeno njegovo neuropsihijatrijsko veštačenje, kako bi se utvrdilo koliko je bio uračunljiv u vreme izvršenja dela - kaže izvor „Alo!“ iz istrage.

Danijela Sinđelić, tužilac Osnovnog javnog tužilaštva u Obrenovcu, rekla je da je Radovanović iznosio odbranu u prisustvu svog advokata.

- Osumnjičeni se tereti za krivično delo nasilničkog ponašanja. Ispituje se da li je izvršio neka druga krivična dela, odnosno da li je prilikom upada počinio krivično delo napada na službeno lice jer su u momentu upada unutra stajali pripadnici vojske, policije i službenici Komesarijata za izbeglice. Od toga zavisi dalja kvalifikacija dela. Predmet zasad radimo mi, ali da li će se utvrditi još neko delo, videćemo tokom postupka. Takođe treba da se pregleda snimak upada koji je sam napravio, a predviđeno je saslušanje više svedoka - izjavila je Sinđelićeva za naš list.

Ona je izjavila da će tužilaštvo uložiti žalbu na odluku da se Radovanović pusti na slobodu. Tužilaštvo je tražilo određivanje pritvora zbog opasnosti da Radovanović ne ponovi delo. Ukoliko se utvrdi da je počinio krivično delo nacionalne, rasne i verske mržnje i netrpeljivosti, predmet će biti prebačen Višem javnom tužilaštvu u Beogradu.

Radovanovićev postupak podelio je žitelje Obrenovca. Dok ga jedni brane, drugi osuđuju njegov postupak, pogotovo što je mogao da izgubi glavu da su vojnici koji su zaduženi za bezbednost prihvatnog centra otvorili vatru.

Filipovi poznanici ga brane, uz konstataciju da se često dešavalo da migranti napadaju devojke, kradu, upadaju u kuće ljudima.

- Ako su izbeglice i pobegli iz haosa, treba da se ponašaju pristojno, a ne kao banda divljaka. Filip ima podršku u Obrenovcu. Čuo sam da ga je isprovociralo to što su mu ti migranti uznemiravali devojku. Navodno su je pratili, dobacivali joj i maltretirali je u autobusu, a on, kako je vaspitan, reagovao je impulsivno i na svoj način je protestovao. Nikoga nije povredio, samo je skrenuo pažnju na problem. Koliko znam, nije tačno da je Filip član „Levijatana”, ali je istina da se zalagao u borbi protiv pedofilije i oko zaštite životinja - rekao je Filipov prijatelj, odbijajući da odgovori na pitanja kada su tačno migranti uznemiravali Filipovu devojku Jelenu jer se zna da u poslednje tri nedelje bez pratnje ne mogu da izađu iz prihvatilišta.

Takođe je odbio da odgovori kada i koga su ti migranti opljačkali.

E. S. -D. Ć.



Bio revoltiran napadom migranata na njegovu devojku Jelenu: Filip Radovanović

FOTO: FACEBOOK

Trebalo je sve da prijavi policiji

S druge strane, žitelji Obrenovca osuđuju postupak Radovanovića, uz napomenu da je Srbija pravna država.

- Nije u redu to što je uradio, ukoliko su mu migranti uplašili i uznemiravali devojku, trebalo je da prijavi to policiji, a ne ovako. Svojim postupkom je najviše naudio sebi i nikom drugom, plus što je nas predstavio kao rasiste. Ne treba generalizovati ništa, u svakom žitu ima kukolja i tu stavljamo tačku - rekli su žitelji Obrenovca.

kliping centar Srbije
www.ninamedia.rs

Datum: 09.05.2020
Medij: Informer
Rubrika Vesti
Autori: Redakcija
Teme: Migranti/azilanti
Napomena:
Površina: 43
Naslov: Sledi novi talas izbeglica iz Turske
Strana: 10



FRONTEKS UPOZORAVA

Sledi novi talas izbeglica iz Turske



Evropska agencija za zaštitu granica Fronteks upozorava na novi talas izbeglica. Nemački „Velt" navodi da je interna procena Fronteksa da predstoji novih talas migranata na granici između Turske i Grčke. List se poziva na interni, poverljivi izveštaj o aktuelnoj situaciji. - Ograničenja zbog koronavirusa se postepeno ukidaju u većini egejskih provincija, ali još ne u provincijama Kanakle, Istanbul i Izmir. Čim ograničenja budu ukinuta, usledиće masovni pokreti migranata u pravcu grčko-turske granice - navedeno je u dokumentu.

Datum: 09.05.2020
Medij: Blic
Rubrika Hronika
Autori: AnAŽ.AdŽić
Teme: Migranti/azilanti

Napomena:
Površina: 776

Naslov: Pripadnik „Levijatana" koji je napao migrante pušten iz pritvora!?

Strana: 16





Foto: Marko Đoković

Filip Radovanović na slobodi uprkos sumanutom upadu u centar za izbeglice

Radovanović je na saslušanju malo ublažio retoriku iz direktnog prenosa upada u Prihvatni centar, ali svoj čin je pokušao da opravda ljutnjom zbog navodnog napada migranata na njegovu devojku

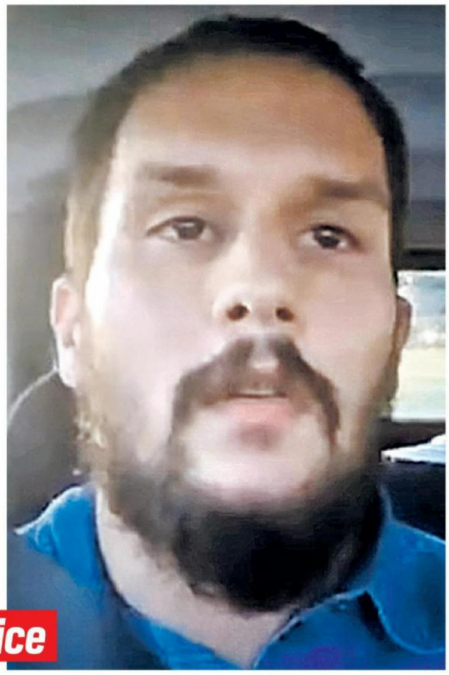

PRIPADNIK „LEVIJATANA" KOJI JE NAPAO MIGRANTE PUŠTEN IZ PRITVORA!?

Osnovni sud u Obrenovcu nije prihvatio predlog tužilaštva u tom gradu i odredio pritvor do 30 dana Filipu Radovanoviću (20), članu pokreta „Levijatan", osumnjičenom da je u sredu automobilom uleteo u Prihvatni centar u Obrenovcu, tako da se on juče po podne našao na slobodi!

ANA Ž. ADŽIĆ

Radovanović se tereti za nasilničko ponašanje, a pošto su migrantski centar obezbeđivali pripadnici vojske, ima osnova i za krivično delo napad na službeno lice.

– Tužilaštvo će se žaliti na ovu odluku sudije za prethodni postupak. Sudiji za prethodni postupak tužilaštvo je predložilo da osumnjičenom odredi pritvor da ne bi ponovio krivično delo za koje se tereti – nasilničko ponašanje – kratko je rekla za „Blic" tužilac Danijela Sindelić, portparol Osnovnog tužilaštva u Obrenovcu.

O tome će sudsko veće odlučivati sledeće nedelje, a zasada ostaje samo da se nagada da li će član pokreta „Levijatan" i reprezentativac Srbije u savate boksu, završiti u pritvoru ili će postupak protiv njega ići redovnim putem, tokom istrage biće na slobodi. Takođe ostaje i nepoznanica zašto je sudija za prethodni postupak odbio predlog tužilaštva za određivanje pritvora. Ono što je interesantno je da je pre te odluke sudije za prethodni postupak, juče po podne, osumnjičeni saslušan u na saslušanju je rekao da je bio ljut na migrante i da ne želi da oni napadaju njegovu devojku!

On je na saslušanju malo ublažio retoriku iz direktnog prenosa upada u Prihvatni centar, ali svoj čin je pokušao da opravda ljutnjom zbog navodnog napada migranata na njegovu devojku. Ovaj član pokreta „Levijatan" i reprezentativac Srbije u savate boksu uhapšen je u sredu uveče, neposredno nakon što je automobilom uleteo u Prihvatni centar za migrante u Obrenovcu, a, na sreću, u tioj suludoj vožnji nikog nije povredio. Ceo čin je direktno prenosio na društvenim mrežama. Automobilom je skrenuo s puta među drveće, probio žičanu ogradu i projurio pored obezbeđenja, pripadnika Vojske Srbije. Sve vreme je pričao kako ne želi da mu migranti napadaju devojku, da žive u Srbiji, stvaraju muslimansku državu. Izrazio je nezadovoljstvo jer „hiljade migranata živi u Obrenovcu", „čuva ih srpska vojska", ali je naveo i da očekuje da će „kazna za to biti velika". Ubrzo se zaustavio u krugu Prihvatnog centra, pripadnici VS su mu prišli i tada je snimak prekinut. O njegovom upadu odmah je obaveštena policija, a po nalogu tužilaštva određeno mu je zadržavanje i bio je osumnjičen za nasilničko ponašanje.



UGROZIO 983 MIGRANTA

U momentu kada je Filip automobilom uleteo u Prihvatni centar u Obrenovcu tamo su bila smeštena 983 migranta. Niko od njih nije bio napolju, zbog Ramazana. Bili su smešteni u sobama i čekali da padne mrak i da odu na večeru. Iako je Filip na saslušanju, ali i u video-poruci pričao da „ne želi da migranti napadaju njegovu devojku", prema saznanjima „Blica", prijave o takvom napadu nema. U istrazi će se biti saslušani očevici njegovog upada u Prihvatni centa za migrante.

U odbranu Filipa Radovanovića i njegovog gesta stao je Pavle Bihali, prvi čovek „Levijatana", koji je javnosti i otkrio da je mladi Obrenovčanin njihov član. Bihali je na svom tviter nalogu i naveo da „iako je mladić sve uradio kao solo igrač, oni stoje iza njega".

„Filip je član Pokreta. Filip nije mogao više da izdrži maltretiranje od strane migranata i odlučio se da uradi ovo. Iako nije nosio boje Pokreta i uradio je kao solo igrač, ja se neću ograditi, takvi su moji momci, temperamentni i ispravni", napisao je Pavle Bihali, lider „Levijatana". ■

Tužilaštvo će se žaliti na ovu odluku sudije za prethodni postupak. Sudiji za prethodni postupak tužilaštvo je predložilo da osumnjičenom odredi pritvor da ne bi ponovio krivično delo za koje se tereti – nasilničko ponašanje

kliping centar Srbije
www.ninamedia.rs

Datum: 09.05.2020
Medij: Blic
Rubrika Tema dana
Autori: Predrag Vujanac
Teme: Migranti/azilanti

Napomena:
Površina: 175

Naslov: Ne budi Filip

Strana: 2



„BLIC" KOMENTAR



PREDRAG VUJANAC
novinar

Ne budi Filip

Filip Radovanović, momak od 20 godina, dospeo na naslovne strane. U njegovom slučaju, čak i ono novinsko F. R. (20) mnogo je. Jer, sramota je. Šta je junoša iz Obrenovca učinio? Vozio automobil, snimao se i emitovao na Fejsbuku, a onda upao u Prihvatni centar za migrante, koji čuva vojska. Zašto i čemu? Od odgovora da li jeste ili nije znao zašto i čemu, zavisi dosta.

Jer, neko je već rekao: „Pa šta, 20 godina mu je, mladost - ludost, nije znao šta radi, proradila uzavrela krv, adrenalin i testosteron, ljubomora zbog devojke, briga za otadžbinu." Zapravo, ne neko, nego opskurno udruženje „Levijatan" koje se pod kapom „brige" za kuce i mace bavi prebrojavanjem krvnih zrnaca ljudi, prokazivanjem i zastrašivanjem različitih. Rekla je i ona antivakserka Jovana, uz poruku „i ja sam Filip". Činjenice, s druge strane, kažu da momčina od 20 leta ima živopisnu biografiju, obojenu svakovrsnim nasiljem, od tuča do pravljenja „spiska bolesnika" na društvenim mrežama, lepeći tako metu na leđa osobama sa smetnjama u razvoju. Ima i članski kartu „Levijatana" i funkciju predsednika komisije veća Opštine Obrenovac za saradnju s omladinom. Dakle, nije baš sve samo „mladost - ludost", a nije bogami ni da ne zna šta radi. Pošto radi sa potpisom „Levijatana", dijagnostika dileme „zašto i čemu" je laka: vandalizam, fašizam i terorizam. Nakon što je uhapšen, protiv njega je podneta prijava za nasilničko ponašanje. Mogao bi, međutim, da bude suočen i s istragom za mnogo teže krivično delo, zavisno od dokaza koje prikupi tužilaštvo. Neće biti težak posao, momčina je „tragove što smrde nečovještvom" masovno objavljivao i šerovao. Samo ako tužilašvo hoće. Nije dovoljno deklarativno osuditi fašizam. Aršini koji, na primer, važe za Boška, moraju da važe i za Filipa. Tek kada u ime naroda bude osuđen, a u ime pravde i normalnosti to bude naširoko obnarodovano „drugima za primer", neće biti sramota, što bi narod lepo rekao, „uzeti ga u usta". Pametnima dosta i ovoliko - ne budi kao Filip, živeo Dan pobede nad fašizmom!

Pametnima dosta i ovoliko - ne budi kao Filip, živeo Dan pobede nad fašizmom!

kliping centar Srbije
www.ninamedia.rs

Datum: 09.05.2020
Medij: Informer
Rubrika Vesti
Autori: Redakcija
Teme: Migranti/azilanti
Naslov: Mortus pijan pretio migrantima

Napomena:
Površina: 144

Strana: 15



Mortus pijan pretio migrantima

Filip Radovanović iz Obrenovca bio je mortus pijan u sredu kad je automobilom upao u prihvatni centar za migrante i pretio im.

On je juče saslušan u tužilaštvu, gde je kazao da su mu migranti više puta napali verenicu na ulici i da to nije više hteo da trpi.

- Pravdao se da je morao nešto hitno da preduzme po tom pitanju, pa je hteo da upozori migrante i da im pripreti. Kazao je da ne odobrava njihovo bahato ponašanje, pošto često spopadaju devojke i žene na ulici i dobacuju im, i naglasio je da uopšte ne opravdava njihovo prisustvo u Srbiji. Nakon što je uhapšen, utvrđeno je da je prilikom upada u prihvatni centar imao više od jednog promila alkohola u krvi - naveo je Informerov izvor iz istrage.





NASILJE Tri godine zatvora prete Filipu Radovanoviću jer je upao u migrantski centar u Obrenovcu

Radovanović se tereti za nasilničko ponašanje, za šta mu preti do tri godine zatvora, a nakon saslušanja u tužilaštvu pušten je da se brani sa slobode.

Podsetimo, Filip je ceo upad u prihvatni centar snimao svojim mobilnim telefonom i sve to uživo prenosio preko društevnih mreža. Na snimku se vidi kako on u „zastavi 101“, vozeći svog psa, najpre probija ogradu, a zatim se vraća do kapije i uleće u dvorište prihvatnog centra, prolazeći pored zabeznutih vojnika iz obezbeđenja. Nakon dvominutne jurnjave po centru, vratio se do kapije, gde su ga vojni policajci uhapsili.

kliping centar Srbije
www.ninamedia.rs

Datum: 09.05.2020
Medij: Politika
Rubrika Hronika
Autori: Miroslava Derikonjić
Teme: Migranti/azilanti

Napomena:
Površina: 457



Naslov: Član „Levijatana" pušten da se brani sa slobode

Strana: 1,11

Члан „Левијатана"
пуштен да се
брани са слободе
стр. 11

Datum: 09.05.2020
Medij: Politika
Rubrika Hronika
Autori: Miroslava Derikonjić
Teme: Migranti/azilanti
Naslov: Član „Levijatana" pušten da se brani sa slobode

Napomena:
Površina: 457

Strana: 1,11

ПОСЛЕ ИНЦИДЕНТА У ОБЈЕКТУ ЗА ИЗБЕГЛИЦЕ У ОБРЕНОВЦУ

Члан „Левијатана" пуштен да се брани са слободе

Филип Р. тврди да је револтиран постојањем оваквог смештаја у том граду и понашањем миграната према мештанима. – За сада нема основа за сумње у тероризам

Филип Р. (20) који је у среду ухапшен због сумње да је тога дана око 19 часова аутомобилом насилно упао у Прихватни центар за мигранте у некадашњој касарни у Обреновцу, саслушан је јуче у Основном тужилаштву у Обреновцу.

Према незваничним информацијама, он на саслушању није негирао да је аутомобилом улетео у центар, али је казао да је револтиран постојањем оваквог смештаја у Обреновцу и поступањем и брз пролазак поред миграната у прихватном центру, на снимку је забележено и како осумњичени Филип Р. виче да не жели да његову девојку нападају мигранти. Филип Р. члан је удружења „Левијатан".

Иако је тужилаштво кривично дело за које се терети квалификовало као насилничко понашање, поједине невладине организације питају да ли конкретан догађај може да се подведе под тероризам. Тако Истраживачки центар за одбрану и безбедност, акциони план – сматра Истраживачки центар за одбрану и безбедност.

Александар Трешњев, судија Вишег суда у Београду, каже да у конкретном случају, узимајући у обзир искључиво доступне информације, не може да се закључи да ли је реч о тероризму.

– Кривични законик познаје неколико кривичних дела која санкционишу акте тероризма. У првом реду то је кривично дело тероризма, али поред овог постоје и јавно подстицање на извршење терористичких дела, врбовање и обучавање за вршење терористичких дела, финансирање тероризма и терористичко удруживање. Терористички акти по правилу представљају извршење неког од конвенционалних кривичних дела, а од њих се разликују у мотиву. Односно, учиниоци тероризма врше кривична дела да би озбиљно застрашили становништво или напали на основне уставне, политичке, економске или друштвене структуре. То значи, да бисмо могли да кажемо да ли је у конкретном случају реч о кривичном делу тероризма или не, морамо да знамо шта је учинилац тачно хтео да постигне таквим својим актом – објашњава Трешњев.



нашањем његових корисника према мештанима. Након саслушања, тужилаштво је предложило да се осумњиченом одреди притвор до 30 дана, али га је суд, како преноси Танјуг, пустио да се брани са слободе.

Како сазнајемо, тужилаштву које води поступак против Филипа Р. још нису достављена сва тражена обавештења о предметном догађају, па се не искључује могућност да се истрага против њега прошири за још неко дело које се гони по службеној дужности.

За догађај у Прихватном центру за мигранте у Обреновцу јавност је сазнала када је снимак инцидента постављен на друштвене мреже. Осим уласка аутомобилом кроз жичану ограду и брз пролазак поред миграната у прихватном центру, на снимку је забележено и како осумњичени Филип Р. виче да не жели да његову девојку нападају мигранти. Филип Р. члан је удружења „Левијатан".

Иако је тужилаштво кривично дело за које се терети квалификовало као насилничко понашање, поједине невладине организације питају да ли конкретан догађај може да се подведе под тероризам. Тако Истраживачки центар за одбрану и безбедност, поставља питање постоји ли опасност да се екстремизам, који је евидентан у овом случају, у наредном периоду претвори у тероризам.

– Додатни податак да је младић члан екстремне групе овај чин диже на већи ниво и уз више инцидената у прошлом периоду може да значи да је ово пробни балон који је показао отпорност снага безбедности на напад. Посезање младих за насиљем и то у овом облику требало би да буде црвени аларм за институције у Србији. То укључује и додатне напоре који су потребни да се уврсте у Стратегију превенције и сузбијања радикализације и насилног екстремизма за период 2020–2024. године и у исти

Мирослава Дерикоњић

kliping centar Srbije
www.ninamedia.rs

Datum: 09.05.2020
Medij: Informer
Rubrika Vesti
Autori: Redakcija
Teme: Migranti/azilanti
Napomena:
Površina: 32
Naslov: Cutereš: Cunami mržnje i ksenofobije
Strana: 8



U VREME PANDEMIJE

Gutereš: Cunami mržnje i ksenofobije

Generalni sekretar Ujedinjenih nacija Antonio Gutereš izjavio je u petak da je pandemija koronavirusa oslobodila „cunami mržnje i ksenofobije". On je, ne imenujući određene zemlje, pozvao na sveopšti napor kako bi se okončalo ovakvo stanje.

- Posebno su pogođeni migranti i izbeglice, koji su ozloglašeni kao izvor virusa i kojima je uskraćen pristup zdravstvenom lečenju. U tome pomažu i mediji, koji bi morali da uklone rasistički, mizogeni i štetni sadržaj, a obrazovne institucije da se usredsrede na digitalnu pismenost u vreme kada se nastavlja širenje lažnih vesti na internetu - naveo je Gutereš.

Datum: 09.05.2020
Medij: Srpski telegraf
Rubrika Hronika
Autori: M.Ž.L.
Teme: Migranti/azilanti

Napomena:
Površina: 77

Naslov: Hteo da gazi migrante, bio Ijut zbog devojke!

Strana: 11



SASLUŠAN POMAHNITALI VOZAČ IZ OBRENOVCA

Hteo da gazi migrante, bio ljut zbog devojke!

BEOGRAD - Filip Radovanović (23) iz Obrenovca, koji je kolima uleteo u Centar za smeštaj migranata koji obezbeđuje vojska, saslušan je u petak nakon čega je pušten da se brani sa slobode.

- On je izneo odbranu. Izjavio je da je bio pod uticajem alkohola i da je bio revoltiran time što su migranti nekoliko puta pratili njegovu devojku, spopadali joj i dobacivali joj - rekao je za **Srpski telegraf** izvor iz tužilaštva.



Podsetimo, Radovanović je zastavom 101 upao u centar i sve to snimao i uživo prenosio na Fejsbuku.

M. Ž. L.

kliping centar Srbije
www.ninamedia.rs

Datum: 09.05.2020
Medij: Večernje novosti
Rubrika Aktuelno
Autori: J. D. LjUTIĆ
Teme: Migranti/azilanti
Naslov: Razbesnelo me njihovo bahato ponašanje

Napomena:
Površina: 375

Strana: 12



САСЛУШАН ФИЛИП РАДОВАНОВИЋ КОЈИ ЈЕ У СРЕДУ ПО ПОДНЕ АУТОМОБИЛОМ УПАО У МИГРАНТСКИ ЦЕНТАР У ОБРЕНОВЦУ

Разбеснело ме њихово бахато понашање

Брани се са слободе, иако је тужилаштво затражило да му се одреди притвор до 30 дана

БИО сам револтиран и љут због њиховог бахатог понашања у овом граду - казао је јуче на саслушању у Основном тужилаштву у Обреновцу Филип Радовановић, кик-боксер и наводни члан покрета "Левијатан", који је пре неколико вечери аутомобилом упао у обреновачку касарну где је смештено близу хиљаду миграната.

Како је за "Новости" потврдила Данијела Синђелић, портпарол тужилаштва, њему се на терет ставља кривично дело насилничко понашање.

Он је изнео одбрану, након чега је тужилаштво затражило да му се одреди притвор до 30 дана како не би поновио кривично дело, али је ипак пуштен да се брани са слободе.

Како незванично сазнајемо, Радовановић је признао шта је урадио, али се бранио тиме да мигранти у Обреновцу већ дуже време праве извесне проблеме, као и да се бахато понашају, због чега многи у овом крају живе у страху. Као је, наводно, прелила чашу када је група миграната добацивала Филиповој девојци, што га је још више наљутило. Зато је, како је рекао, одлучио да упадне у мигрантски центар и тако скрене пажњу на читаву ситуацију и проблем са њима.



Филип Радовановић

Фото З. Јовановић

ИНЦИДЕНТ Мигрантски центар у Обреновцу



ДОКАЗ Снимак из аутомобила

Радовановић се, на Ђурђевдан, враћао са породичног славља, на којем се мало више појело и попило. Незванично, у повратку је и сазнао да су мигранти били бахати према његовој девојци, са којом планира брак, што је додатно узбуркало већ постојеће страсти. Тада му је, каже, "пукло" и сео је у аутомобил и упутио се пут мигрантског центра, где је пробио заштитну ограду, те ушао у сам центар касарне, све време прозивајући луто мигранте. Цео инцидент је, између осталог, Филип сам снимао телефоном и поделио преко друштвених мрежа.

У инциденту срећом, нико није повређен, а младић је убрзо ухапшен. Није се противио хапшењу, али је јавно рекао да зна да му због онога што је урадио "следи висока казна".

Мајка Филипа Радовановића Нада Е. каже да није знала шта је њен млађи син урадио, као и да је о свему информисана из медија.

- Имам два сина и обојицу сам их, од малих ногу, учила да буду патриоте, поштени и квалитетни људи - каже Филипова мајка. - О самом инциденту не знам много, осим онога што сам чула у комшилуку. Ипак, знам да мој син није насилан и да му много треба да би бурно одреаговао. Зато и верујем да је Филип, који није инцидентна особа, тог дана био веома љут и повређен, да је само хтео да заштити девојку и породицу, па се, нажалост, догодило оно што се догодило. ■

Ј. Д. ЉУТИЋ

ОБРЕНОВЧАНИ ПОДЕЉЕНИ

НАКОН инцидента, Обреновчани су се поделили, па једни сматрају да Филипов поступак није ваљан, јер није прихватљив ниједан облик насиља, док га други хвале, с обзиром на то да, како наводе, више не могу да се изборе са мигрантима. Наводно, како кажу, мигранти их поткрадају, пресрећу децу из школе, добацују девојкама и нападају их, па чак и војску која их чува. Многи су хапшени, процесуирани, али проблем је остао.

kliping centar Srbije
www.ninamedia.rs

Datum: 09.05.2020
Medij: Večernje novosti
Rubrika Region
Autori: M.N.
Teme: Povratnici
Naslov: POMOĆ POVRATNICIMA

Napomena:
Površina: 23

Strana: 27



НОВИ ПАЗАР

ПОМОЋ ПОВРАТНИЦИМА

ДЕСЕТ породица из Новог Пазара и Тутина, које су се вратиле из иностранства, добило је по 1.800 евра за покретање малог бизниса и останак у родном крају. Средства од укупно 18.000 евра за реализацију пројеката "Мој дом је овде" обезбедили су Влада Немачке и немачка организација ГИЗ, пројекат су реализовали Национална коалиција за децентрализацију (НКД) из Ниша и Урбан-ин из Новог Пазара. М. Н.

kliping centar Srbije
www.ninamedia.rs

Datum: 09.05.2020
Medij: Narodne novine - Niš
Rubrika Svet
Autori: Redakcija
Teme: Migranti/azilanti
Naslov: STVOREN 'CUNAMI MRŽNJE I KSENOFOBIJE"

Napomena:
Površina: 579

Strana: 15



СВЕТ У БОРБИ СА ПАНДЕМИЈОМ КОРОНА ВИРУСА

СТВОРЕН "ЦУНАМИ МРЖЊЕ И КСЕНОФОБИЈЕ"

ЊУЈОРК, (Бета-АП) - Генерални секретар УН Антонио Гутереш изјавио је јуче да пандемија корона вируса наставља да ствара "цунами мржње и ксенофобије" и апеловао на "свеопшти напор да се заустави говор мржње на глобалној равни. Шеф УН је рекао да се нетрпељивост према странцима може приметити и на интернету и на улицама и додао да су мигранти и избеглице третирани као извор вируса, а потом им је ускраћен медицински третман.

Гутереш је позвао политичке лидере да покажу солидарност према свим људима и образовне институције да се усредсреде да "дигиталну писменост".

Он је такође позвао медије, а посебно "друштвене медије", да "уклоне расистичке, мизогене и друге штетне садржаје", цивилно друштво да појача контакт са угроженим људима и верске лдере да буду "модел међусобног поштовања".

Генерални секретар УН је истакао да Ковид-19 "није брига ко смо, где живимо, у шта верујемо нити било шта по чему се разликујемо".

Кина је јуче саопштила да подржава да се "након завршетка епидемије" формира комисија под окриљем Светске здравствене организације (СЗО) која ће проценити "глобални одговор" на Ковид-19. Ова процена треба да се уради на "отворен, транспарентан и свеобухватан начин", рекла је портпаролка кинеског министарства спољних послова Хуа Чуњинг, поводом међународних притисака да се истражи избијање вируса у Кини. Кина је прекјуче одбацила критике председника САД Доналда Трампа који је више пута рекао да је Пекинг требало да заустави епидемију корона вируса.

Премијер Португала Антонио Кошта каже да је његова земља научила тешку лекцију у протекла два месеца пандемије корона вируса, да се не може ослањати на стране добављаче за основну медицинску опрему.

"Не можемо се ослањати на тржиште које је неконтролисано и брутално и где се води такорећи физички обрачун за куповину једног респиратора ту, другог тамо", рекао је јуче португалски премијер.

Он је најавио да планира да појача националну производњу, како би та земља постала самостална у производњи маски, заштитне опреме и респиратора.

Кошта је навео да ако Португал крене даље од садашњих мера ограничења и "научи да живи са вирусом", битно је имати довољно доступуних респиратора ако





ствари крену лоше.

Премијер Португала дао је изјаву током посете португалском Инжењерском и разврстичком центру, где је фонд омогућио производњу 400 респиратора овог месеца.

Председник Немачке Франк Валтер Штајнмајер позвао је јуче међународну заједницу да извуче лекције од краја Другог светског рата и иде ка "више, а не мање сарадње" у борби против пандемије новог корона вируса.

"Не треба да прихватимо да поредак мира (успостављен 1945. године) нестане у виду дима пред нашим очима", рекао је Штајнмајер у говору у Берлину поводм 75. годишњице краја Другог светског рата.

Штајнмајер је говорио на малој церемонији на којој су он, канцеларка Ангела Меркел и шефови парламента и врховног суда положили венце у меморијалном центру за жртве рата и насиља у Берлину, да обележе 75. годишњицу краја Другог светског рата.

Немачки председник је планирао да поводом ове годишњице организује велики догађај са 1.600 званица испред зграде Рајхстага у Берлину, али је то отказано због пандемије.

Немачки председник је у свом говору такође позвао своје сународнике да гледају на 8. мај 1945. као на дан "захвалности", а не горчине због пораза.

У свету је у пандемији новог корона вируса умрло 269.514 људи од децембра, када је почела у Кини, пренела је јуче агенција Франс прес свој нови биланс на основу званичних података. Дијагностиковано је више од 3.856.400 случајева инфекције у 195 земаља и територија од почетка пандемије. Тај број одражава само делић правог броја заражених, пошто велики број земаља тестира само случајеве којима је потребна хоспитализација. До јуче се најмање 1.256.900 људи сматра излеченим.

САД, где је први смртни случај повезан са корона вирусом забележен почетком фебруара, има највише умрлих: 75.670, и 1.256.972 заражена. У САД је оздравило 195.036 људи. После САД, бројеви су највећи у Великој Британији са 30.615 умрлих и 206.715 заражених, Шпанија са 26.299 умрлих и 222.857 случајева заразе и Француској са 25.987 умрлих и 174.791 зараженим. Кина (без Хонгкога и Макаа) где је епидемија почела крајем децембра званично је забележила укупно 82.886 случајева, један нови сучај у последња 24 часа, од којих су 4.633 умрла, а 77.993 су излечена.

До јуче у 13 часова по средњеевропском времену, у Европи су укупно током пандемије забележено 152.233 умрла и 1.670.289 случајева. САД и Канада имају 80.154 умрла и 1.321.788 заражених. Латинска Америка и Кариби имају 17.484 умрла и 322.297 случаевја. У Азији су 10.044 умрла и 271.813 случаја, на Блиском истоку 7.396 умрлих и 207.893 случаја, Африка 2.078 умрлих и 54.077 случајева и Океанија има 125 умрлих и 8.245 случајева.

У Русији је за последња 24 сата забележено 10.699 нових случајева инфицираних корона вирусом, тако да је укупан број достигао 187.859. Русија је на петом месту у свету по броју оболелих од Ковид-19. За претходна 24 сата умрло је 98 особа, а од почетка епидемије 1.723.

Datum: 09.05.2020
Medij: Pink
Emisija: Novo jutro/TV Pink
Autori: Redakcija
Teme: Migranti/azilanti

	Početak	Trajanje
Emisija	09.05.2020 06:45:00	495:00
Prilog	09.05.2020 10:27:00	19:43

Naslov: Đukanović za "Novo jutro" o prebijanju poslanika Rističevića

Poslanik SNS podsetio je da je čovek koji je preskočio ogradu Bele kuće dobio deset godina robije, a s tim u vezi, reakcija naše policije bila je „neverovatna i nerazumljiva".

- Zamslite šta bi se desilo čoveku koji bi došao ispred američkog Kongresa i nekoga pretukao?! Prvo, niko ne bi mogao da priđe Kongresu ni na kilometar, verovatno bi ga snajperista odavno ustrelio, a kada bi pritom pretukao kongresmena, završio bi na višegodišnjoj tobiji – kaže za Pink poslanik SNS Vladimir Đukanović.

Podseća da je čovek koji je preskočio ogradu Bele kuće dobio deset godina robije, a da je reakcija naše policije „neverovatna i nerazumljiva". - Ti koji su pretukli Marijana Rističevića su kukavice, budući da je reč o slabijem i starijem čoveku. Ja sam namerno išao direktno kroz masu, ne želeći da idem na drugi ulaz. Ne pada mi na pamet da idem na drugi ulaz, kada postoji onaj koji je za poslanike. Prošao sam kroz rulju, nešto su dobacivali, a pokazao sam im i srednji prst u znak prkosa, jer ovo što smo juče videli je najgori nacistički metod – kaže Đukanović.

Dodaje da su ovo ljudi koji nisu želeli nikakav razgovor, već samo nasilje i nerede.

- Na čelu skupa su ljudi poput Milovana Bakića, Saše Radulovića i slični koji se kao bore protiv globalizma i za pravoslavnu Srbiju, a isti taj Radulović zalaže se apsolutno krajnje globalističke, najgore soroševske stavove. Nije mi jasno kako se svi oni zajedno šetaju, a pritom manipulišu izmišljajući probleme sa migrantima i 5G mrežom – kaže Đukanović za Pink. Na pitanje zašto članovi grupe ispred Skupštine nisu bili uhapšeni, Đukanović kaže da im je to i bio cilj, a kako bi sebe predstavili kao žrtve.
- Oni ne znaju kako da privuku birače, osim pravljenjem žrtve – smatra Đukanović.

Datum: 10.05.2020
Medij: Blic
Rubrika Aktuelno
Autori: Redakcija
Teme: Migranti/azilanti

Napomena:
Površina: 441

Naslov: Falange

Strana: 3



PATIKE ZA TRČANJE

BILJANA SRBLJANOVIĆ

FALANGE

MEĐUNARODNI DAN POBEDE NAD FAŠIZMOM DOČEKALI SMO UDARNIČKI. NA JAVNOJ SCENI IMAMO OBRAČUNE, HULIGANSKE BAKLJADE, MALTRETIRANJE DECE, BATINANJE POSLANIKA, PRETNJE SMRĆU NOVINARKI I JEDAN TERORISTIČKI AKT U POKUŠAJU, I ŠTO JE NAJGORE - TO NIJE ONO NAJGORE.

Jer uz to imamo i prećutkivanje ovih sramnih dela, razumevanje, opravdavanje, umanjivanje opasnosti, eufemizme u izveštavanju i žmurenje na jedno oko ako su nasilnici „naši“, i to je mnogo, mnogo gore.

Nećete se iznenaditi, ali ja u šerpe ne lupam. Verujem da je ta vrsta protesta prilično glupa, da nema neki konkretni cilj, osim da se ljudima da iluzija da nešto zaista rade dok razvaljuju emajl na sopstvenim loncima. Ipak, tvoja šerpa – tvoje pravo, i niko ne sme da ti ga ukine, a pogotovo nema pravo da organizuje huligane i plaćenike da se veru po tudim zgradama, urlaju i mašu pirotehničkim sredstvima, sa ciljem da zastraše i prete onima koji nisu za vlast. Nisam baš toliko naivna da ne znam da tim „Vacićima“ ništa nikad neće biti, niko ih neće legitimisati i privoditi, u najboljem slučaju će ih prećutno povući i to se praktično i dogodilo, i svi smo krenuli dalje.

Vladini mediji, posebno tabloidi, organizovane bakljade najmljenih navijača kao pokušaj da se građani koji lupaju u šerpe sa balkona zastraše po običaju su pravdali, pa brzo sklonili sa naslovnih strana, i ćao. Zamenili su ih Dverima i njihovim zastrašujućim divljanjem ispred Skupštine, a koje se, opet, s druge strane političkog spektra, u nezavisnim medijima i medu razumnim i uticajnim intelektualcima ili prećutkuje ili čak razumeva. Jer, „ljudi su, eto, pod stresom“, pa zato nastaju „incidenti“.

Jeste, ljudi su pod stresom, i to velikim, jer postaje sasvim moguće da se sledeća akcija ili plaćenika vlasti ili voda opozicije otrgne i pretvori u opšte nasilje iz koga povratka nema.

Aktivna normalizacija nasilničkih dela kao sredstava političke borbe, kao u stvari samo jedno izražavanje mišljenja i kao normalni ventil za stres zbog „Vučićeve strahovlade“ ili kao „odbrana Vučića“, ono je što nam je vratilo fašizam.

Kada se divljački upad kolima u migrantski kamp jednog očigledno opasnog kik-boksera i javnog funkcionera, koji se, bez završene srednje škole, našao na poziciji predsednika Komisije veća Opštine Obrenovac za saradnju s omladinom, karakteriše samo kao „nasilničko ponašanje“, a ne kao ono što zaista jeste – teroristički čin, to je fašizam. Kada, na pravnu kvalifikaciju njegovog dela, kojom se ovaj opasan čovek pušta da se brani sa slobode, nazad u sredinu u kojoj žive ljudi koje je želeo da pregazi kolima, a verovatno i na posao plaćenog opštinskog funkcionera, svi okreću glavu i ne bi da komentarišu, da ne izgube glasove rasista, to je fašizam.

Kada se u raznim, ne samo režimskim medijima, on opisuje kao samo jedan mladić što je izgubio živce, kada se sumanutom nasilju Dveri aplaudira ili se mlako kritikuje, a zapravo opravdava, jer je Boško isto samo izgubio živce, sve je to fašizam.

Kada sam se, danas, zatekla kako, na pretnje smrću Jovani Gligorijević iz Vremena, pomislim – naravno, pa svi to dobijamo i pošla dalje, ja sam postala saučesnica fašizma. Kada oguglamo na nasilje, batinanje, cepanje odeće makar i najgorima među nama, dobacivanje „Čedo, Šiptare“, urlanje na Đilasovu decu, neonaci-simbole i crvene beretke na protestu opozicije i hiljade pretnji i poruka koje svi mi, koji bar nešto govorimo, godinama i decenijama primamo, mi postajemo još jedan saučesnik bujanja fašizma.

> **AKTIVNA NORMALIZACIJA NASILNIČKIH DELA KAO SREDSTAVA POLITIČKE BORBE ONO JE ŠTO NAM JE VRATILO FAŠIZAM**



I jeste, istina je, mi imamo fašističke falange, samo što one nisu isključivo u opoziciji. Te su falange „Made in Serbia“, pa su aljkave i delaju kao muve bez glave, ali ih to ne čini manje opasnim. Levijatan jesu fašističke falange, SNS funkcioner iz Obrenovca jeste deo fašističkih falangi, Miša Vacić je uposlenik fašističkih falangi, Boško Obradović je predvodnik falangi u opoziciji, „Narodna policija“ i Nogovi protesti su delo fašističkih falangi, antimigraciona propaganda, rasturanje teorija zavere protiv javnog zdravlja, jeste sredstvo borbe fašističkih falangi i svako ko ih ne najuri iz svojih redova i institucija, svako ko ih ne osudi ili ih jednostavno samo prećutkuje postaje saradnik fašističkih falangi. Nema više „ali“, ako se ne trgnemo, zaista nam je došao kraj.

kliping centar Srbije
www.ninamedia.rs

Vreme: 09.05.2020 16:21
Medij: indeksonline.rs
Link: https://indeksonline.rs/2020/05/novi-pazar-nove-kuce-gradjevinski-materijal-i-sredstva-za-pokretanje-
Autori: @IndeksonlineRS
Teme: Komesarijat za izbeglice Republike Srbije

Naslov: NOVI PAZAR: Nove kuće, građevinski materijal i sredstva za pokretanje biznisa, za povratnike i interno raseljena lica



NOVI PAZAR - U toku je realizacija projekta "Novi Pazar za bolje uslove života interno raseljenih lica i povratnika po Sporazumu o readmisiji" koji grad realizuje u partnerstvu sa Muslimanskim humanitarnim društvom "Merhamet", a uz podršku Delegacije Evropske unije i Komesarijata za izbeglice Republike Srbije. "Projekat se sastoji iz tri vrste grantova: grantove za kuće, grantove za građevinski materijal i za ekonomsko osnaživanje. Danas počinje izgradnja prve kuće u Selakovcu, a izgradićemo ukupno 8 stambenih jedinica. Uslovi su bili: parcela u vlasništvu, da po regulacionom planu za parcelu može biti izdata građevinska dozvola i da ima pristup infrastrukturnoj mreži - elektromreži, vodovodnoj i kanalizacionoj mreži, u cilju dobijanja upotrebne dozvole. Stroge propozicije Evropske unije je trebalo ispoštovati, u čemu je 8 kandidata uspelo. Za razliku od 33 kuće u romskom naselju Blaževo, koje su po projektu u vlasništvu Grada, kod ovog projekta vlasnici kuća su naši sugrađani, koji su i vlasnici parcela na kojima se kuće grade", rekao je član Gradskog veća Grada Novog Pazara, i koordinator projekta Fevzija Murić. Gradonačelnik Novog Pazara Nihat Biševac je, obilazeći radove u Selakovcu, izrazio zadovoljstvo da Grad može da pomogne interno raseljenim i porodicama povratnika. "Drago nam je kad vratimo osmeh na lice najmlađim članovima onih porodica kojima je podrška dragocena. Porodica koju smo danas posetili ima šestoro dece i svi oni će se, za oko mesec ipo dana, useliti u svoj novi, funkcionalno i moderno uređen dom. Želja nam je da deci obezbedimo najbolje uslove za život i odrastanje", kazao je gradonačelnik Biševac. "Važan nam je svaki naš sugrađanin. Posebno se trudimo da stvorimo uslove za život i rad mladih, kako bi ovde gradili svoju budućnost. Samo kroz ovaj projekat, četrnaest kandidata dobilo je sredstva od po 1500 eura za pokretanje sopstvenog biznisa. Za deset porodica obezbeđen je građevinski materijal, u vrednosti od po 4000 eura, koji će iskoristiti za preuređenje svojih domova", podsetio je gradonačelnik Nihat Biševac.

Vreme: 10.05.2020 15:52
Medij: Beta
Link: http://www.beta.rs
Autori: Redakcija
Teme: Migranti/azilanti

Naslov: Vulin: Od korona virusa preminula tri pripadnika Vojske Srbije, inficirano njih 52

Vulin: Od korona virusa preminula tri pripadnika Vojske Srbije, inficirano njih 52

BEOGRAD, 10. maja 2020. (Beta) - Ministar odbrane Aleksandar Vulin izjavio je da su od korona virusa preminula tri pripadnika Vojske Srbije - dva civila i jedan podoficir, inficirana su 52 pripadnika, a u izolaciji je njih 167. Do sada je bilo inficirano oko 300 pripadnika i niko od njih nema teže simptome i nije životno ugrožen.

Vulin je to izjavio na današnjoj konferenciji za medije u Domu Garde na Topčideru gde je predstavio rezultate Ministarstva odbrane i Vojske Srbije tokom vanrednog stanja.

On je istakao da borba sa korona virusom nije bila samo borba Vojske Srbije niti samo Ministarstva odbrane, "to je bila i jeste borba čitavog društva, zemlje i sistema".

Dnevno je bilo angažovano više od 1.500 pripadnika Vojske Srbije. Pripadnici Vojske Srbije zajedno sa pripadnicima Ministarstva unutrašnjih poslova obezbedjivali su 18 graničnih prelaza.

Vojska Srbije obezbedjivala je 51 zdravstvenu ustanovu u 24 grada i opštine. Početak angažovanja usledio je 16. marta, a snage su dezangažovane 7. maja. Zadaci su bili i obezbedjenje 20 prihvatnih i centara za azil u kojima se nalazi oko 8.000 migranata.

"Nijedan migrant nije pokazao simptome korona virusa u našoj zemlji", rekao je Vulin.

Pripadnici vojske su u tri navrata morali da upotrebe vatreno oružje i da pucaju u vazduh da bi sprečili masovno bekstvo migranata. Tada niko nije povredjen.

Vojska Srbije je pripremila devet objekata u pet gradova i postavili 5.122 kreveta.

"Preuzeli smo obezbedjenje 153 ustanove socijalne zaštite u 50 gradova i opština", rekao je Vulin.

Istakao je da je 246. bataljon atomsko-biološko-hemijske odbrane (ABHO) bio angažovan na više od 60 lokacija, dezinfikovano je oko 48 hektara, 1.290 objekata, 4.150 kilometara puteva i 7.500 ljudi.

"Naša ABHO jedinica pokazala je svoju vrednost i značaj i sigurno će u nekim budućim organizacionim promenama unutar naše vojske, ukoliko s tim bude saglasan načelnik Generalštaba i vojnička struka, razgovarati o tome da ABHO komponenta postane prisutnija u našoj vojsci onako kako je nekada i bilo", rekao je ministar.

Vulin je naveo i da je vojska postavila 5.122 kreveta u devet privremenih bolnica, i da je u celosti ispunila svoj zadatak, ono što se od nje očekivalo.

Tokom vanrednog stanja vojska je angažovala 2.200 vozila za te potrebe, koja su prevezla 43.000 osoba i 29.000 tona tereta.

"Ponosan sam na sve pripadnike Vojske. Procenat bolovanja je nakon proglašenja vanrednog stanja bio manji nego u istom periodu prošle godine. Ponosan sam i na one koji su u Kopnenoj zoni bezbednosti ostali i preko svoje smene. Niko nije odbio naredjenje i pokazao protest", naveo je Vulin, a prenosi Ministarstvo odbrane.

Datum: 10.05.2020
Medij: RT Vojvodina 1
Emisija: Dnevnik 17
Autori: Redakcija
Teme: Migranti/azilanti

	Početak	Trajanje
Emisija	10.05.2020 17:00:00	30:00
Prilog	10.05.2020 17:10:00	2:30

Naslov: Od virusa Korona preminula 3 pripadnika Vojske Srbije

Spiker

Od virusa korona preminula su tri pripadnika Vojske Srbije, dva civilna i jedan podoficir. Trenutno su inficirana 52 vojnika, a njih 167 je u izolaciji. Predstavljajući rezultate i angažovanje pripadnika Vojske Srbije tokom vanrednog stanja ministar odbrane Aleksandar Vulin izjavio je da je za vreme pandemije vođena besomučna i potpuno neutemeljena medijska kampanja protiv privremenih bolnica u čijem formiranju je učestvovala vojska.

Reporter

Na merama borbe protiv virusa korona dnevno je bilo angažovano preko 1500 pripadnika vojske, oni su obezbeđivali 18 graničnih prelaza, 51 zdravstvenu i 153 ustanove socijalne zaštite. Bilo je angažovano 2200 vozila koja su prevezla 29.000 tona tereta.

Aleksandar Vulin, ministar odbrane Srbije

Vojska Srbije je pokazala koliko je dragocena svojoj zemlji. Vojska Srbije iznad svega je pokazala kakve ljude ima. Borba protiv korona virusa se nije vodila ni oružijem, ni tehnikom, borila se ljudima, vodila se organizacijom, vodila se odlukom, vodila se posvećenošću svom pozivu i iznad svega svojoj zemlji.

Reporter

Vojska je dobila zadatak da obezbedi 20 kolektivnih centara za migrante u kojima se i u ovom trenutku nalazi preko 8000 ljudi. Oni su stavljeni u karantin, a nije zabeležen ni jedan slučaj zaraze. Međutim, dogodilo se nekoliko ozbiljnih incidenata.

Aleksandar Vulin, ministar odbrane Srbije

Vojska Srbije je u tri navrata morala da upotrebi vatreno oružije. Vatreno oružije je upotrebljeno bez primene srtonosne sile, niko nije povređen, pucalo se u vazduh. Sprečilo se organizovano i masovno begstvo migranata.

Reporter

Za zdravsteni nadzor građana pristiglih iz inostranstva formirano je 18 objekata, na Karaburmi je izgrađena kovid bolnica za 12 dana, a po naređenju Kriznih štabova u pet gradova oformljeno je devet privremenih bolnica u kojima je vojska postavila preko 5000 kreveta.

Aleksandar Vulin, ministar odbrane Srbije

Mi smo pokazali koliko možemo da budemo brzi, koliko možemo da budemo efikasni, koliko možemo da radimo kada je to potrebno.

Reporter

Rad je pratio moral na visokom nivou. Procenat bolovanja tokom vanrednog stanja bio je manji nego u istom periodu prošle godine. A više od 80 % vojnika na dobrovoljnom služenju vojnog roka martovske generacije izrazilo je želju da postanu profesionalni pripadnici vojske koja je i tokom vanrednog stanja obavljala svoje operativne zadatke.

Datum: 10.05.2020
Medij: Happy
Emisija: Telemaster
Autori: Redakcija
Teme: Migranti/azilanti

	Početak	Trajanje
Emisija	10.05.2020 17:30:00	50:00
Prilog	10.05.2020 17:30:00	4:09

Naslov: Rezultati Vojske Srbije tokom epidemije

Spiker.

Ministar odbrane Aleksandar Vulin predstavio je rezultate Vojske Srbije i Ministarstva tokom borbe protiv korona virusa i tom prilikom naveo da je ukupno 300 pripadnika bilo zaraženo virusom, a da trenutno niko od njih nije životno ugrožen niti na respiratoru. Od posledica infekcije preminula su trojica pripadnika Vojske rekao je Vulin koji je konferenciju započeo minutom ćutanja za sve žrtve epidemije. Istakao je da Srbija treba i može da bude ponosna na svoju vojsku i na sve njene pripadnike a borba sa korona virusom nije bila samo borba Vojske Srbije niti samo Ministarstva odbrane, već borba čitavog društva, zemlje i sistema.

Novinar:

Tokom trajanja vanrednog stanja ministarstvo odbrane i Vojska Srbije dobili su dva zadatka rekao je Aleksandar Vulin, da pružimo podršku civilnim vlastima i da očuvamo operativne sposobnosti Vojske Srbije. Odmah smo na sebe preuzeli zadatke i preuzeli smo obavezu obezbeđenja i kontrole različitih objekata, rekao je Vulin.

Aleskandar Vulin, ministar odbrane:

Dnevno je bilo više od 1.500 angažovanih pripadnika Vojske Srbije. Ali kada kažem 1.500 pripadnika Vojske Srbije to nisu samo oni ljudi koje ste videli da obezbeđuju zdravstvene centre, ustanove socijalne zaštite, da obezbeđuju granične prelaze, nisu to samo oni koje ste videli da rade u privremenim bolnicama, to su i svi na ovih 1.500 dodajte i ljude koji su brinuli o njihovoj logistici, ljude koji su brinuli o njihovom zdravlju, ljudi koji su sve to organizovali, oni koji su učstvovali u komandovanju.

Novinar:

Vulin podseća i na sve pripadnike Vojske koji su obezbeživali i kontrolisali kopnenu zonu bezbednosti prema AP KiM, one koji su čuvali naše nebo i bavili se kontraobaveštajnim aktivnostima. Vojska je tkaože sve vreme obezbeđivala granice, zdravstvene ustanove i prihvatne centre i centre za azil gde je ukupno smešteno oko 8.000 migranata.

Aleskandar Vulin, ministar odbrane:

Sa velikim zadovoljstvom konstatujem da ni jedan migrant u našoj zemlji nije pokazao simptome korona virusa. Verujem da je to i zato što smo ih stavili u karantin,da je to i zato što smo vodili računa o njihovom zdravstvenom stanju, nismo dozvolili njihovo mešanje sa našim stanovništvom i zato je njih 8.000 apsolutno zdravo, nema ni jedan simptom, dakle ne predstavljaju zdravstvenu pretnju za naše građane.

Novinar:

Upotreba vatrenog oružja tokom vanrednog stanja nije ishodovala smrtnim slučajevima niti povredama navodi Vulin. Vojska je čuvala i centre socijalne zaštite, a kaže da je posebno ponosan na način na koji su pripremili privremene objekte za smeštaj zaraženih lica.

Aleskandar Vulin, ministar odbrane:

Kroz privremene objekte prošao je veliki broj naših građana. Kroz Beogradski sajam do danas prošlo je 1.092 lica, Novi Sad 269, sada zatvoreni Čair 396. Trenutno sada na Beogradskom sajmu se nalazi 70 lica, ja očekujem da će najveći broj njih posle današnjeg testiranja biti otpušten, na Novosadskom sajmu 38 a u Vojnomedicinskom centru Karaburma trenutno se nalazi 53 najteža pacijenta od kojih su dva na respiratoru.

Novinar:

Ministar je uputio pohvale i odbrambenoj industriji koja se vrlo brzo prilagodila borbi protiv virusa i stavila svoje kapacitete na raspolaganje državi. Vojska Srbije se sada vraća svojim redovnim zadacima ali uvek spremna da svom narodu i svojoj zemlji bude na usluzi ističe ministar.

Aleskandar Vulin, ministar odbrane:

Vojska Srbije je pokazala koliko je dragocena svojoj zemlji. Vojska Srbije je iznad svega pokazala lakve ljude ima. Borba protiv korona virusa se nije vodila ni oružjem ni tehnikom, vorila se ljudima, vodila se organizacijom, vodila se obukom, vodila se posvećenošću svom pozivu iznad svega svojoj zemlji.

Novinar:

Vulin kaže i da je beskrajno ponosan što je više od 80% vojnika na dobrovoljnom služenju vojnog roka u martovskoj klasi izrazilo nameru da ostane u svojoj vojsci i postanu profesionalni vojnici. Zbog toga na predlog načelnika generalštaba po naređenju vrnovnog komandanta svi vojnici u martovskoj klasi vanredno su unapređeni u viši čin i to je naš način da im zahvalim i pokažemo koliko vrednujemo njihov trud i rad, poručio je ministar Vulin.

Datum: 10.05.2020
Medij: RTS1
Emisija: Dnevnik 2/RTS1
Autori: Redakcija
Teme: Migranti/azilanti

	Početak	Trajanje
Emisija	10.05.2020 19:30:00	60:00
Prilog	10.05.2020 19:33:00	2:11

Naslov: Ttri pripadnika Vosjke Srbije preminula od Korona virusa

Voditelj:

Srbija se duže od dva meseca bori sa virusom Covid 19 sa virusom Korona. U toj borbi naravno od početka pomaže i vojska Srbije i ministarstvo odbrane. Izgubili su tri pripadnika u toku ova dva meseca. Više od tri stotine ljudi je bilo zaraženo. U ovom trenutku nemaju teške pacijente u vojsci Srbije. Danas je održana i konferencija za novinare. Ministar Vulin je predstavio rezultate odnosno prikazao kako je sve i vojska Srbije i ministarstvo odbrane pomagalo u prethodna dva meseca. O tome više od kolege Dragana Stojeva u prilogu, a s Ade Ciganlije gde je i večeras i dalje gužva, toliko od mene za sada.

Dragan Stojev:

Minutom ćutanja vojnih vrh Srbije odao je počast preminulom podoficiru Miodragu Vuloviću i Radivoju Beronji i Nenadu Bajiću Palkoviću koji su bili u službi tokom pandemije.

Aleksandar Vulin, ministar odbrane:

Nedostajaće nam, njihove porodice znaju da je vojska Srbije tu za njih , da ćemo učiniti sve da pomognemo da ublažimo kao što su i lekari dali sve od sebe da spasu njihove živote.

Dragan Stojev:

Vojska je angažovala sve kapacitete, a vojnici su dolazili i sa bolovanja da pomognu, čak 80% vojnika na dobrovoljnom služenju roka maturske generacije iskazalo je želju da postanu profesionalni vojnici.

Aleksandar Vulin, ministar odbrane:

Svi vojnici na dobrovoljnom služenju vojnog roka u martovskoj klasi vanredno su unapredjeni u viši čin.

Dragan Stojev:

Obezbedjenje dvadeset kampova sa migrantima jedan je od uspešnih poslova vojske jer nijedan od osam hiljada migranata u Srbiji nije zaražen.

Aleksandar Vulin, ministar odbrane:

Prilikom obezbedjivanja i čuvanja prihvatnih centara i centara za azil bilo je nekoliko ozbiljnih incidenata. Vojska Srbije je u tri navrata morala da upotrebi vatreno oružje. Vatreno oružje je upotrebljeno bez primene smrtonosne sile, niko nije povredjen. Pucalo se u vazduh.

Dragan Stojev:

Vojska je štitila 51 zdravstvenu ustanovu, 153 ustanove socijalne zaštite i 1 graničnih prelaza, postavila više od 5100 kreveta u devet privremenih bolnica dok su vojne bolnice preuzimale i civilne pacijente koji nisu imali virus.

Datum: 11.05.2020
Medij: Politika
Rubrika Društvo
Autori: Dimitrije Bukvić
Teme: Migranti/azilanti
Naslov: Spasimo našu decu

Napomena:
Površina: 389

Strana: 8



Спасимо нашу децу

Дуже од четврт века, хуманитарна организација „Спасимо српску децу" помаже нашим најмлађим сународницима, али и читавим породицама из Србије и Републике Српске. Отказко је 1994. у САД основао Милош Шупица, Србин који дуже од шест деценија живи у Америци, до сада је на различите начине помагала деци и одраслима – од прикупљања новца за лечење у иностранству, до слања медицинске помоћи у матицу.

У разговору за наш лист Шупица, којем животне енергије и ентузијазма не мањка ни данас, када има 84 године, каже да је на идеју да се бави добротворним радом дошао затечен односом медија према Србима у САД у току ратова на Балкану деведесетих година. Још у време сукоба у Босни је прикупљао помоћ, првенствено медицински материјал који је бродом слао за Србију и РС, а ангажовао се и на довођењу наших рањеника на бесплатно лечење у Америку. Потом је основао организацију „Спасимо српску децу".

„Међу првим подухватима нам је било обезбеђивање хране и одеће за штићенике кампа Козара у Републици Српској 1996. године", истиче Шупица.

Ипак, највећи допринос организације јесте то што је за ових 26 година, према његовим речима, више од 160 деце и одраслих из Србије и РС послато на бесплатно лечење у Америку и друге земље. Ни сада, у јеку пандемије ковида 19, добротворне активности не мирују, па је у току прикупљање 45.000 долара за операцију седмогодишњег дечака из Београда, који болује од церебралне парализе, у болници у Сент Луису. Такође, обезбеђена су средства за постављање соларних панела на кров куће сиромашне породице Савић из села Шалудовац код Параћина, уз наставак прикупљања новца да им се доведе текућа вода и адаптира купатило које тренутно немају.

Међу донаторима који упућују помоћ кад год је потребно су и наши сународници из дијаспоре с којима је наш саговорник у контакту, а често и Американци.

„Један наш имућни човек из Лос Анђелеса је својевремено послао 20.000 долара за куповину покретне зубарске и очне клинике. Она је купљена и послата у Краљево и коришћена је до прошле године. Такође, једна наша сународница, која ради у Хеленском медицинском друштву у Њујорку, обратила ми се казавши да је то друштво спремно да плати осам вагона помоћи за слање у Србију. Међу занимљивим примерима је и један Американац, који ми се јавио и затражио да му се сваког месеца одбија сто долара с картице за наше хуманитарне активности. При том, он ради као чистач у школи", наводи Шупица, чија је животна прича пуна интересантних детаља.

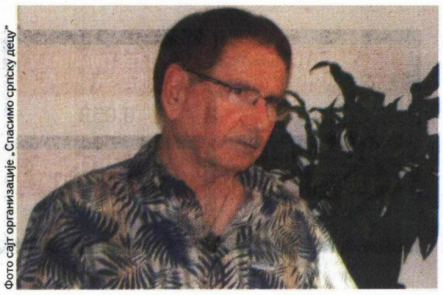

Фото сајт организације „Спасимо српску децу"

Милош Шупица

Добротворна организација коју је 1994. основао Милош Шупица, наш сународник који живи у САД, до сада је обезбедила бесплатно лечење у иностранству за више од 160 најмлађих и одраслих из Србије и Републике Српске

Рођен 1936. у селу Горње Језеро код Плашког у близини Плитвичких језера, у сиромашној породици, отишао је као дечак код сестре у Костолац на машинбраварски занат. Са 19 година је као економски емигрант избегао из тадашње Југославије у Клагенфурт у Аустрији, где је радио на једној фарми. Потом је емигрирао за Немачку, где је радио у руднику, а за САД је отишао 1957. године. Живео је у Њујорку и Кливленду, у Америци је засновао и породицу, бавио се ауто-механичарским занатом. Сада живи у Тенесију, а у свој тамошњи дом је често примао на конак пацијенте из Србије којима за време лечења у САД није могао да буде обезбеђен смештај на неком другом месту. Како је пребројао, до сада их је било двадесет седморо.

„Најдуже је била једна девојчица из Републике Српске, којој је у 14. години дијагностификовано ретко максилофацијално обољење. Лечење је трајало три године а коштало је пола милиона долара. Иначе, не обезбеђује се свима да се лече у САД већ се прикупља новац и за лечење у другим државама. Деца и одрасли за које је организација до сада обезбедила средства тако су, између осталог, лечени и у Еквадору, Бугарској, Италији, Грчкој, Немачкој", наводи наш саговорник.

Димитрије Буквић

kliping centar Srbije
www.ninamedia.rs

Datum: 11.05.2020
Medij: Večernje novosti
Rubrika Politika
Autori: V.Mijatović
Teme: Migranti/azilanti
Naslov: BEZUMNICI NE MOGU DA ME UVREDE

Napomena:
Površina: 296

Strana: 2



ИНТЕРВЈУ

ЧЕДОМИР ЈОВАНОВИЋ
лидер ЛДП

БЕЗУМНИЦИ НЕ МОГУ ДА МЕ УВРЕДЕ



ОПСЕДНУТОСТ СзС ВУЧИЋЕМ ПОСЛЕДИЦА НЕУЗВРАЋЕНЕ ЉУБАВИ

НЕ може мене увредити Бошко Обрадовић са групом својих безумника, са којима данима бауља по граду тражећи простор за своју болесну политику. Он, очигледно, нема проблем са мном, Вучићем, или неким из опозиције, он има проблем са самим собом.

Овако лидер ЛДП Чедомир Јовановић говори о инциденту у којем су га присталице Двери вређале на степеништу парламента. На тврдње да је "за Вучића", одговара:

- Нисам ја проговорио Вучићевим језиком, већ он мојим, и нисам ја на његовом путу, већ он на мом, где му је одувек и било место, зато што другог пута до срећније земље нема.

"Бојкоташка" опозиција вас оптужује да сте омиљени опозиционар власти.

- Нисам ја рушио сваки договор у опозицији, него они. Нисам ја правио СНС, него Тадић. Нисам ја био "бели листић" који је Вучића називао Черчилом, да би га данас сматрао горим од Хитлера, него београдска чаршија. Нисам ја давао кворум за буџет, него Јеремић. Знам колико пате што су и Вучићу и земљи безначајни и не обазирем се на њихове глупости. Њихова пубертетска опседнутост Вучићем је последица неузвраћене љубави. Увек ћу подржати Србију која Албанцима на Косову шаље кисеоник и тестове, која после земљотреса Албанији шаље спасиоце, која је хумана према мигрантима... И увек ћу бити против примитивизма и лажи, једноумља и искључивости, против сваког клана и фашистичке фаланге, против бакљи под прозором, јер ти онда стижу бакље на кров.

Може ли политика да се врати у институционалне оквире?

- Данас, када једни ударају у шерпе а други пале бакље, јасно вам је да ту нема много разума, а још мање жеље да се друштво помири, а тензије спусте. Имамо можда још мало шансе да проблеме решимо цивилизовано, иначе ће алтернатива томе бити наш међусобни обрачун који неће никога занимати.

УСТАВ И ЗАКОН ЈАСНИ

ДА ли је изборе, ипак, требало одржати мало касније?
- Устав и закон су јасни по том питању. Ако је укинуто ванредно стање, кампања се наставља тамо где је стала. Улазимо у ванредно политичко стање. Немогућност директног контакта са људима, незаинтересованост за политику и друштвена атмосфера говоре да је свеједно да ли су избори у јуну или октобру.

Може ли ЛДП позицијом системске опозиције да се избори за место у новом сазиву Скупштине?

- Тек ћемо видети да ли има сврхе бити део изборног процеса, у којем нема места за политику, већ треба да се осврћемо да бисмо сачували главе под налетом руље, са које год стране да она долази. Желим на изборе после којих ће Србија бити нормалнија макар за центиметар. Ако тога нема, чему улазак у изборе? Да бих се ваљао у блату са Легијиним ортаком Сергејом Трифуновићем, коме је све ово добро плаћена улога? ■

В. МИЈАТОВИЋ



kliping centar Srbije
www.ninamedia.rs

Datum: 11.05.2020
Medij: Politika
Rubrika Region
Autori: Jelena Kavaja
Teme: Migranti/azilanti
Naslov: Nije tačno da solidarnosti nije bilo

Napomena:
Površina: 768

Strana: 1,4



ИНТЕРВЈУ: ФРАНСОАЗ ЖАКОБ, стална координаторка УН у Србији

Није тачно да солидарности није било

Јелена Кавања

Откако је потврђен први случаја ковида 19 у Србији, Светска здравствена организација је као део локалног тима Уједињених нација одржавала редован контакт с Министарством здравља, размењивала протоколе и стратегије и испоручила хиљаде тестова и комада заштитне опреме. У сарадњи с Европском унијом и још неколико држава, Уједињене нације су допремиле велики број респиратора, комплета за тестирање и контејнера за тријажу и организовале теретне летове из Кине и Индије у вредности од око 20 милиона евра. Стална координаторка тима УН у Србији Франсоаз Жакоб каже да много шта што је речено о недостатку солидарности није тачно.

„У Србији су развојне и финансијске институције одмах обезбедиле донације и повољне кредите. УН су позвале на солидарност, а не искључивање, а многи светски лидери, укључујући и лидере из овог региона, обавезали су се на укидање ограничења прекограничне трговине. Повећана је научна сарадња између држава целог света, често под вођством СЗО", истиче Жакоб.

страна 4



Фото А. Стаменковић

Здравствена криза је суров подсетник да нисмо на правом путу кад је реч о одрживом развоју. Највидљивији знаци су делимичан колапс здравствених система широм света, чак и у богатим државама

Datum: 11.05.2020
Medij: Politika
Rubrika Region
Autori: Jelena Kavaja
Teme: Migranti/azilanti
Naslov: Nije tačno da solidarnosti nije bilo

Napomena:
Površina: 768

Strana: 1,4



ИНТЕРВЈУ: ФРАНСОАЗ ЖАКОБ, стална координаторка УН у Србији

Није тачно да солидарности није било

Са прве стране

Координаторка тима који обухвата 19 агенција, фондова и програма напомиње да су грађани из целог света у појединачним акцијама испољили невероватан степен посвећености и солидарности с угроженима.

Како ће се глобална здравствена криза одразити на циљеве УН за одржив развој?

Она је суров подсетник да нисмо на правом путу кад је реч о одрживом развоју. У овом тренутку, највидљивији знаци су делимичан колапс здравствених система широм света, чак и у богатим државама, и огроман ефекат на привреду и на добробит наших друштава, какав раније није био замислив. Видимо све веће неједнакости у приступу здравственим услугама, набавци медицинске опреме и лекова на глобалном тржишту, или приступу храни и социјалној заштити, посебно у државама у којима системи социјалне заштите не постоје или су ограниченог домета. Осим тога, види се међусобна повезаност свих аспеката развоја – као и суштинска веза између здравља људи, друштва, привреде и, у крајњој линији, здравља планете – на коју смо заборавили.

Чини се да је сада кључни тренутак за одлучније мере у вези с променама климе, али постоји ризик да државе, чак и оне најразвијеније, напусте зелене програме у корист борбе за економски опоравак.

Здравље наше планете има важну улогу у ширењу болести попут ове. Континуирана деградација екосистема и прекомерна потрошња довеле су нас опасно близу „домаћина –резервоара". Потребно је да улажемо у другачије управљање природним ресурсима и земљиштем. У рекордном року забележили смо невероватан пад загађења ваздуха и емисије угљен-диоксида широм света. Али, ковид 19 није спас за природу. Без суштинских заокрета у светској производњи енергије, ово привремено смањење емисије неће прерасти у континуиран, дугорочан тренд. Не можемо да одлажемо мере против климатских промена, јер климатске промене нису престале. Зато 2020. остаје пресудна година за напредак у одговору на проблем климатских промена и заустављање губитка биодиверзитета. Криза је, уједно, и подсетник да загађење сваке године убије милионе људи. У Србији, у том смислу, најургентнији проблем представља загађење ваздуха у великим градовима попут Београда, које је поново достигло највише вредности у првим данима епидемије. Широм света се повећава ниво свести о променама климе и загађењу, па власти и приватни сектор сада имају одличну прилику да суштински преобликују привреду, снабдевање енергијом, кретање у градским подручјима и управљање кључним природним добрима, као што су велике реке које теку кроз Србију.



Ковид 19 није спас за природу, климатске промене нису престале, а у Србији најургентнији проблем представља загађење ваздуха у великим градовима попут Београда, које је поново достигло највише вредности у првим данима епидемије

Фото А. Стаменковић

У овој ситуацији, угрожене групе попут сиромашних и мигранта изложене су већем ризику. И насиље према женама је у порасту...

Групе под ризиком у Србији укључују старије особе (и у својим домовима и у установама), људе који немају приступ води и санитарним условима, здравственим услугама и инфраструктури (одређене ромске заједнице), раднике/це у неформалној економији, особе с инвалидитетом. Агенције УН, заједно с државним институцијама, Црвеним крстом и НВО, од првог дана су пружале помоћ достављајући велике количине основних потрепштина, хране и воде. Потребе ни изблиза нису задовољене, што поново указује на суштинске проблеме који се за време кризе још више погоршавају.

Жене имају несразмерно велику улогу у реаговању на ову болест, између осталог и као здравствене раднице на првој линији борбе. На светском нивоу, жене чине 70 одсто запослених у здравственом и социјалном сектору и бесплатно се старају о другима три пута више него мушкарци. Економски ефекти ковида 19 више се одражавају на њих. Насиље у породици и сексуална експлоатација бележе скок кад се домаћинства, из различитих разлога, нађу под повећаним притиском. УН у Србији реагују на родно засновано насиље, у партнерству с владом и женским удружењима, кроз проширене услуге СОС телефона и апликације. Мигранти су изоловани у посебним центрима, где су им на располагању основне услуге. Забринути смо и због инцидената насиља према мигрантима у условима повишене тензије. Поновно отварање центара мораће да тече веома обазриво, да би се избегла навала на најближе границе.

Шта се планира као помоћ Србији да се избори с последицама епидемије?

УН у Србији пружиће подршку држави у изради и спровођењу мера дугорочног опоравка и биће оријентисан ка три области: унапређење друштвеног благостања и једнаке могућности за све, остваривање пуног потенцијала зелене, одрживе и инклузивне економије и изградња поверења и узајамне одговорности.

Да ли ћемо извући неку поуку из ове кризе?

Видим доста позитивних ефеката, као што сам већ поменула: ефекат људске активности на животну средину, нова креативна решења за рад или разоноду, солидарност међу генерацијама, потребу да измештање производње сагледамо кроз призму одрживости, или просто више времена за... мање ствари. Иако вирус ремети наш свакодневни живот, заиста треба да промислимо о овоме што се дешава, због нас као појединаца, али и човечанства. У сталној жељи да имамо више и у покушајима да доминирамо природом, наша похлепа је донела последице над којима немамо контролу. Исто важи и за промене климе. Морамо много систематичније да смањујемо свој утицај на животну средину у свим инвестицијама – личним, професионалним или националним. У супротном, за пет, десет или 15 година, поново ћемо ударити у зид и почети да тражимо кривца! ¶

kliping centar Srbije
www.ninamedia.rs

Datum: 11.05.2020
Medij: Kurir
Rubrika Vesti
Autori: Redakcija
Teme: Migranti/azilanti

Napomena:
Površina: 89



Naslov: VOJSKA ODGOVORILA SVIM IZAZOVIMA

LIČNI STAV

VOJSKA ODGOVORILA SVIM IZAZOVIMA



ALEKSANDAR VULIN
MINISTAR ODBRANE

Vojska Srbije je pokazala svoju organizovanost, efikasnost i spremnost da se izbori sa svim izazovima kako bi sačuvala zemlju i građane Srbije. Država će pomoći porodicama pripadnika vojske koji su podlegli posledicama koronavirusa. Dosad je ukupno u vojsci bilo inficirano 300 ljudi, trenutno je pozitivno njih 52 i svi su van životne opasnosti, a 167 je u samoizolaciji. Vojska je preuzela obezbeđivanje granica, objekata zdravstvenih ustanova, socijalnih centara i centara za prihvat migranata i dnevno je na tim zadacima bilo angažovano više od 1.500 vojnika na terenu. I odbrambena industrija Srbije je pokazala svoju spremnost i prilagodila se uslovima epidemije.

I ODBRAMBENA INDUSTRIJA POKAZALA SPREMNOST TOKOM PANDEMIJE

kliping centar Srbije
www.ninamedia.rs

Datum: 11.05.2020
Medij: Srpski telegraf
Rubrika Kultura
Autori: Redakcija
Teme: Migranti/azilanti
Naslov: Goran Paskaljević REDITELJ

Napomena:
Površina: 34

Strana: 16





Datum: 11.05.2020
Medij: Danas
Rubrika Biznis
Autori: Miloš Obradović
Teme: Povratnici

Napomena:
Površina: 1014

Naslov: Povratnici iz EU spuštaju plate i dižu nezaposlenost u Srbiji

Strana: 1,2,3



Povratnici iz EU spuštaju plate i dižu nezaposlenost u Srbiji

Strane II-III >

Datum: 11.05.2020
Medij: Danas
Rubrika Biznis
Autori: Miloš Obradović
Teme: Povratnici

Napomena:
Površina: 1014

Naslov: Povratnici iz EU spuštaju plate i dižu nezaposlenost u Srbiji

Strana: 1,2,3

Povratnici iz EU sp i dižu nezaposleno

Iako je predsednik Vučić najavio da će gastarbajteri koji su doputovali nazad u maticu „ovde naći posao i zaraditi više nego što su tamo zarađivali" te da će Srbiji doneti i više novca nego što su do sada slali doznakama, stručnjaci upozoravaju da od toga „nema ništa". Već u prva dva meseca ove godine doznake su pale za 10 odsto, a ako bi se taj trend zadržao do kraja godine, to bi bilo skoro 400 miliona evra manje - nešto ispod jedan odsto BDP-a



Miloš Obradović

Beograd - Može li oko 400.000 ljudi koji su se u vreme pandemije kovida 19 vratili iz inostranstva u Srbiju naći ovde posao i zaraditi i više nego što su zarađivali u inostranstvu i nadoknaditi smanjenje priliva doznaka, kao što je to najavio predsednik Srbije Aleksandar Vučić? Stručnjaci smatraju drugačije, da će u ovoj godini oni povećati nezaposlenost, ali i oboriti plate pre svega u privatnom sektoru.

Prema proceni Svetske banke u našu zemlju je prošle godine ušlo oko 4,16 milijardi dolara doznaka. Sa platnobilansnog stanovišta doznake uz strane direktne investicije su pokrivale ceo naš deficit tekućeg računa. Sa individualnog stanovišta doznake u značajnoj meri dižu standard građana koji ih primaju. Procena Svetske banke za region Evrope i Centralne Azije, kom i mi pripadamo je da će se u ovoj godini doznake smanjiti za čak 28 odsto. Kada bi za ovoliko pao priliv od doznaka kod nas, u Srbiju bi ušlo oko 1,2 milijarde dolara manje nego prošle godine.

Prema podacima Narodne banke Srbije, priliv po osnovu doznaka u 2019. iznosio je 3,5 milijardi evra (ili oko četiri milijarde dolara). Prema podacima za prva dva meseca za 2020. zabeležen je priliv od 450,9 miliona evra, što je nešto niže u odnosu na isti period 2019. godine kada je iznosio 494,9 miliona evra (pad od oko 10 odsto). „Imajući u vidu trenutna dešavanja u vezi sa pandemijom korona virusa realno je pretpostaviti da će ove godine priliv doznaka biti niži u odnosu na prethodnu godinu, ali je u ovom trenutku teško proceniti koliko će to smanjenje iznositi", navodi se u pisanom odgovoru Narodne banke.

S druge strane predsednik je pozvao ljude da ostanu u svojoj zemlji „da ovde rade i doprinose, jer mogu imati bolji život nego u drugim zemljama", kao i da ćemo dobiti „tri, četiri milijarde evra na njihovom radu, oni će zaraditi više nego što su doznake koje dobijamo iz inostranstva".

„Od toga da oni nađu posao ovde u kratkom roku, a to znači u ovoj

Datum: 11.05.2020
Medij: Danas
Rubrika Biznis
Autori: Miloš Obradović
Teme: Povratnici

Napomena:
Površina: 1014

Naslov: Povratnici iz EU spuštaju plate i dižu nezaposlenost u Srbiji

Strana: 1,2,3

...puštaju plate ...st u Srbiji

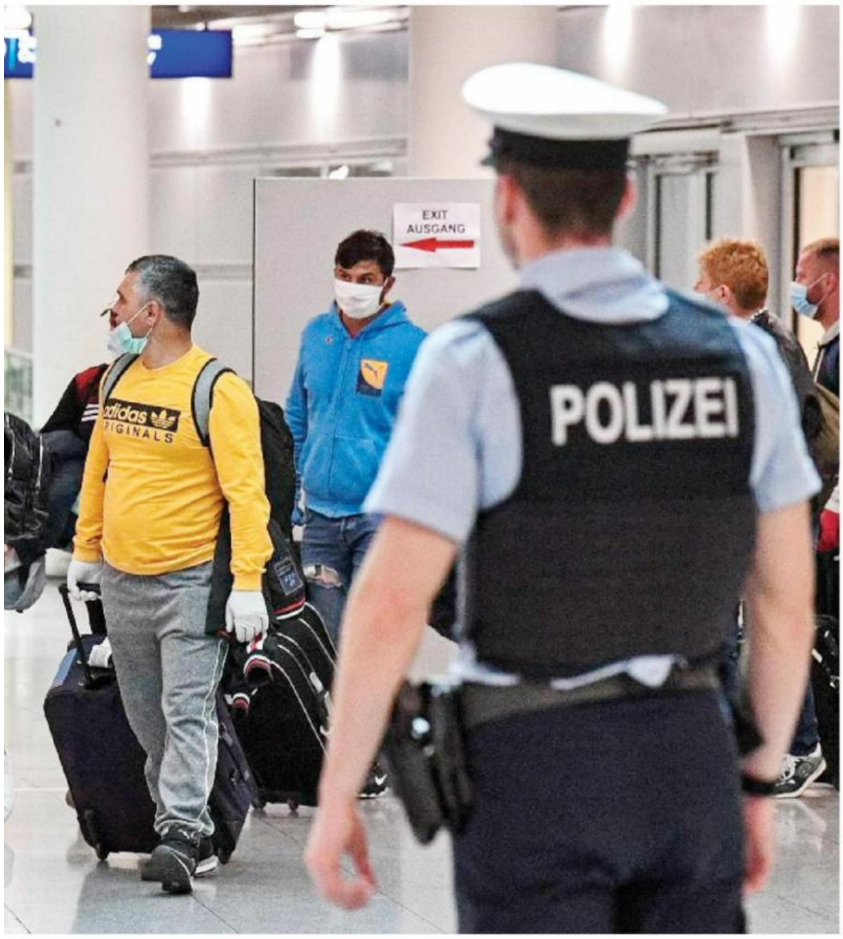

Foto: FoNet AP

godini, nema ništa", napominje Petar Đukić, profesor ekonomije na Tehnološko-metalurškom fakultetu i član Naučnog društva ekonomista.

„Ja i dalje mislim da će efekat krize na Srbiju biti veliki i očekujem pad BDP-a pet do sedam odsto. Teško je reći koliko je ljudi koji utiču na priliv doznaka došlo u Srbiju, ali 99 odsto njih neće ove godine nastaviti svoje ekonomske aktivnosti u zemljama iz kojih su došli. Neizvesno je koliki je njihov uticaj na doznake, jer to su ljudi sa nesigurnim poslovima, ali tim su im značajniji ti prihodi, jer da su mogli da obezbede egzistenciju porodicama u zemlji ne bi ni išli u inostranstvo", napominje Đukić.

On ističe i da je emigracija dala iskrivljenu sliku nezaposlenosti u Srbiji koja je pala na oko 10 odsto krajem prošle godine.

„Sada će se ponovo povećati nezaposlenost i naravno doći će do pada doznaka iz svih zemalja koje će zahvatiti recesija. Oni će napraviti pritisak na tržištu rada, što će dovesti do pada cene rada. To će možda i uravnotežiti ponudu i tražnju, jer mislim da mi imamo i plate i penzije veće nego što je snaga ekonomije. Izvesno je da će kriza dovesti do pada standarda i dovešće ili do pada plata ili do pada zaposlenosti. Najviše će pogoditi privatni sektor, ali i javni sektor će se morati prilagođavati, jer ne mogu da ostanu i iste plate i isti broj zaposlenih, a da se smanji obim posla i ekonomska aktivnost za pet odsto, na primer", ocenjuje Đukić.

Iz inostranstva se vratilo prema izjavama zvaničnika oko 400.000 ljudi, a Vladimir Grečić, stručnjak za migracije, objašnjava da su to uglavnom ljudi koji su ostali bez posla, posebno u Austriji, kojima su istekli ugovori, a poslodavci nisu hteli da ih produže, ali i oni koji su se vratili u maticu iz straha da se tamo ne razbole, jer bi morali da plaćaju lečenje iz džepa ukoliko nemaju zdravstveno osiguranje.

„Teško je oceniti koliko će iznositi smanjenje doznaka, jer kriza još nije završena. Ne zna se koliko će se ljudi vratiti. Drugo, u tim zemljama će biti velika recesija, pa će ljudi morati više da zadrže za sebe, a manje će moći da pošalju u Srbiju. Sve će to dovesti do pada doznaka, mada mi se čini da neće biti tako veliki pad u Srbiji kako je procenila Svetska banka za ovaj region Evrope i Centralne Azije. Pitanje je i strukture povratnika. To su uglavnom ljudi sa niskim kvalifikacijama", ukazuje na veliku neizvesnost Grečić.

On podseća da je doneta strategija o ekonomskim migracijama, ali da još nije donet akcioni plan, kao i da bi trebalo organizovati nešto slično „Nju dilu", kako bi se ljudi zaposlili.

„Sigurno je da će se broj nezaposlenih povećati, jer nijedna ekonomija ne bi mogla brzo da apsorbuje toliki broj ljudi. S druge strane za Nju dil su potrebne finansije, a mi sada treba da pokrivamo gubitke koji su nastali zbog epidemije i vanrednog stanja", kaže Grečić dodajući da će se jedan deo ljudi vratiti, ali to će biti teško zato što će sve zemlje uvesti komplikovane procedure za prelazak granice.

Prema prognozi Evropske komisije nezaposlenost će sa 10,3 odsto iz 2019. skočiti na 12,7 odsto u ovoj godini da bi se već 2021. vratila na 10 odsto. MMF je nešto pesimističniji i prognozira nezaposlenost 13,4 odsto ove godine i 13 odsto naredne, verovatno ne očekujući tako brz povratak emigranata u inostranstvo.

Datum: 11.05.2020
Medij: Politika
Rubrika Bez naslova
Autori: D. B. - M. G.
Teme: Migranti/azilanti

Napomena:
Površina: 449

Naslov: U vanrednom stanju angažovano 1.500 vojnika dnevno

Strana: 5



У ванредном стању ангажовано 1.500 војника дневно

Србија треба и може да буде поносна на своју војску и све њене припаднике, изјавио је јуче министар одбране Александар Вулин. Тим речима, он је сумирао учинак Војске Србије и ресорног министарства, о чијем је ангажовању и резултатима у току ванредног стања говорио на конференцији за медије.

Конференција је одржана у неуобичајеном амбијенту, на отвореном простору у комплексу Дома Гарде у Топчидеру. Новинари и сниматељи су носили маске, а Вулин, начелник Генералштаба ВС генерал Милан Мојсиловић и њихови сарадници су стајали на међусобно безбедном одстојању, у складу са здравственим препорукама које су и даље на снази због пандемије ковида 19.

Том приликом, Вулин је истакао да борба с вирусом корона није била само борба Војске Србије и Министарства одбране, већ „читавог друштва, земље и система".

Према његовим речима, тренутно су у Министарству одбране и ВС инфицирана 52 припадника, док је у изолацији њих 167. До сада је било инфицирано око 300 припадника и нико од њих нема теже симптоме и није животно угрожен.

„Ми смо (у ванредном стању) добили два задатка: да пружимо подршку цивилним властима и очувамо оперативне способности ВС. Одмах смо на себе преузели задатке. Дневно је било ангажовано више од 1.500 припадника ВС. На тај број додајте и људе који су бринули о њиховој логистици, здрављу, организацији и командовању, оне који су контролисали Копнену зону безбедности, водили рачуна о безбедности нашег неба и све који су нас обавештајно и контраобавештајно покривали све време", навео је Вулин.



Фото Танјуг /Министарство одбране

Конференција је одржана на отвореном простору у комплексу Дома Гарде у Топчидеру

Он је изјавио и да су припадници ВС у ванредном стању обезбеђивали 51 здравствену установу у 24 града и општине, уз 20 прихватних и центара за азил у којима се налази око 8.000 миграната, а у сарадњи с полицајцима и 18 граничних прелаза. Ниједан мигрант у нашој земљи, додао је он, није показао симптоме ковида 19. Када је реч о обезбеђивању прихватних и центара за азил, било је неколико озбиљних инцидената и ВС је у три наврата морала да употреби ватрено оружје без примене смртоносне силе.

„Нико није повређен, пуцало се у ваздух, спречено је организовано и масовно бекство миграната одговарајућом употребом оружја, у складу са стражарским правилом и правилом службе", истакао је Вулин.

Војска Србије је обезбеђивала и 153 установе социјалне заштите у 50 градова и општина, а примила је и девет привремених болница у пет градова, уз постављање 5.122 кревета.

Према Вулиновим речима, ВС је на себе примила најтежи удар првих дана када се велики број наших држављана враћао у Србију, због чега је формирала 18 објеката за њихов здравствени надзор.

Говорећи о дезинфекцији јавних површина и објеката, Вулин је казао да је 246. батаљон АБХО на више од 60 локација дезинфиковано око 48 хектара, 1.290 објеката, 4.150 километара путева и 7.500 људи. Такође, у ванредном стању је било ангажовано више од 2.200 возила која су прешла више од 900.000 километара и превезла 43.000 особа и 29.000 тона терета.

Вулин је истакао и да се у минулом периоду показало колико је неопходно војно здравство, наводећи као пример формирање ковид болница у Војномедицинском центру Карабурма за само десет дана и ангажовање појединих војних здравствених установа за лечење цивила. Према његовим речима, у време пандемије у стални радни однос је примљено 95 чланова стручног и помоћног медицинског особља.

Он је додао да је ВС имала част да буде домаћин делегацијама из Кине и Русије које су у Србији помогле у сузбијању вируса. **Д. Б. – М. Г.**

Троје преминулих припадника ВС

На почетку конференције минутом ћутања одата је пошта преминулима од ковида 19, међу којима су и три припадника Војске Србије. То су старији водник прве класе Ненад Башић Палковић из Првог центра за обуку Команде за обуку из Сомбора, као и два цивилна лица – Миодраг Вуловић из Треће бригаде копнене војске и Радивоје Берења из Центра за обуку Копнене војске Пожаревац. Изразивши саучешће њиховим породицама, министар Александар Вулин је поручио да је смрт ове тројице припадника ВС била страшан ударац.

kliping centar Srbije
www.ninamedia.rs

Datum: 11.05.2020
Medij: Politika
Rubrika Svet
Autori: J. Stevanović
Teme: Migranti/azilanti

Napomena:
Površina: 678



Naslov: Virus ušao u Belu kuću

Strana: 1,3

Вирус ушао
у Белу кућу
стр. 3

Datum: 11.05.2020
Medij: Politika
Rubrika Svet
Autori: J. Stevanović
Teme: Migranti/azilanti
Naslov: Virus ušao u Belu kuću

Napomena:
Površina: 678

Strana: 1,3

Вирус ушао у Белу кућу

У Шпанији најмањи број мртвих од средине марта и живот се видно враћа на улице, док се корона поново појавила у Вухану

Према извештајима аџенција

Вашингтон – Више нема сумње да је вирус корона продро до Западног крила и приближио се америчком председнику након што је саопштено да су три кључна члана радне групе за борбу против ковида 19 отишла у самоизолацију јер су били у контакту са оболелима.

У карантину су главни саветник Беле куће у борби против епидемије Ентони Фаучи (79), познат по томе што је често морао да оповргава изјаве председника Доналда Трампа, као и директор Центра за контролу и превенцију заразних болести Роберт Редфилд (68) и комесар Управе за храну и лекове (ФДА) Стивен Хан (60), преноси АП.

Фаучи је директор Националног института за алергологију и инфективне болести и главни Трампов саветник за епидемију. Из института је саопштено да је Фаучи тестиран и да је негативан на вирус, али да ће наставити да се редовно тестира. Наглашава се и да ће Фаучи радити од куће и ићи у Авенију Пенсилванија по позиву уз све неопходне мере предострожности, преноси Танјуг.

Вест о ризичним контактима појавила се непосредно пре него што је требало да сва тројица медицинских званичника сутра дају исказ у Сенату поводом владине политике током епидемије, пре свега о томе да ли федерална администрација и савезне државе имају одговарајућу политику за отварање школа и радних места.

„Политико" пише да је Стивен Хан дошао у контакт са Кејти Милер, секретарком за штампу америчког потпредседника Мајка Пенса, за коју се раније сазнало да је позитивна. Кејти Милер уједно је и супруга једног од Трампових блиских саветника, па је то прошле недеље изазвало забринутост да се инфекција шири у најужем кругу председника. Медији извештавају да је позитиван још један Пенсов сарадник, као и лична асистенткиња Иванке Трамп, ћерке и саветнице председника.

Према последњим информацијама, у свету је заражено 4.101.889 особа, а преминуле су 280.443 особе. Опоравило се 1.441.815 људи, показују подаци објављени на сајту „Ворлдметерс".

САД су и даље на првом месту по броју заражених – 1.347.309, као и по броју преминулих – 80.037. Друга по броју заражених у свету и прва у Европи је Шпанија са 262.783 случаја вируса корона, али је тамо јуче пријављен најмањи број умрлих од средине марта и градови су видно оживели, са пуним парковима, плажама и улицама. Трећа је Италија са 218.268 инфицираних. Више од 200.000 оболелих има још Велика Британија – 215.260, док је Русија на петом месту по броју случајева ковида 19, због чега су власти у Санкт Петербургу најавиле да ће ускоро почети да кажњавају грађане који у јавности не носе маске и рукавице. У тој земљи потврђено је 198.676 оболелих. По броју умрлих прва у Европи је Велика Британија са 31.587 смртних случајева, а друга Италија са 30.395 преминулих. У Шпанији је забележено 26.478 смртних случајева, а у Француској 26.310. И Европа се после Азије враћа уобичајеном начину живота, али је у кинеском граду Вухану, одакле је и почело ширење епидемије на цео свет, јуче пријављен први нови случај заразе после више од месец дана.

И док Доналд Трамп упорно одбија да носи маску у јавности, Си-Ен-Ен јавља да прекривање лица, које постаје правило, доноси бројна безбедносна питања. Криминолог са Универзитета у Кингстону недалеко од Лондона Френсис Додсворт наглашава да је највећи проблем то што ће скривање лица отворити прилике људима с нечасним намерама.

Експерти упозоравају да ће властима бити тешко да препознају лице злочинаца и преступника и да ће то закомпликовати истраге. Си-Ен-Ен наводи да већ има доказа о злочинима које су починили преступници са маскама у САД и Европи. У Шпанији је Министарство унутрашњих послова пре неколико дана навело да је прошлог месеца ухапшен терориста Исламске државе који се крио у граду Алмерија на југу земље, након што је побегао из Сирије. У саопштењу пише да је он прилагодио понашање пандемији и ретко излазио из куће, а када је то чинио, увек је носио маску па га нико није препознавао.

Има и супротних примера. Затварање немачких граница, чији је циљ заштита од уношења заразе вирусом корона, имало је и позитивну нуспојаву, а то је смањење стопе криминала, саопштила је немачка полиција. Уведене контроле на границама су се позитивно одразиле на борбу против криминала, јер је од 16. марта погранична полиција открила 1.898 особа за које је била расписана потерница, пише „Велт". Закључно са 6. мајом тако је расветљено 2.160 кривичних дела. Немачка полиција наводи да је прекогранични криминал знатно опао, а и, због контрола на границама широм Европе, дошло је до знатног пада мигрантског таласа. Полиција, међутим, очекује да ће мигрантски талас поново да се појача постепеним укидањем мера. Од увођења контролних мера на граници, са немачке стране враћено је више од 123.000 особа. За улазак у Немачку, од избијања пандемије, мора постојати оправдан разлог за све особе које немају боравак у тој земљи или не пролазе кроз њу. И поред ових успеха, све је гласнији захтев политичара, чак и из владајуће ЦДУ, за отварање граница.

Ј. Стевановић

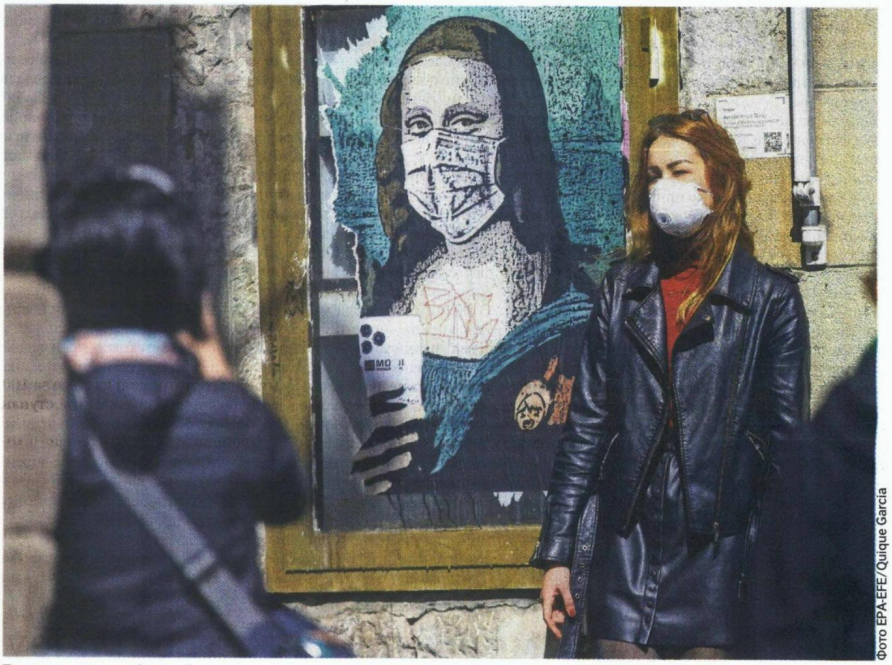

Фото EPA-EFE/Quique Garcia

Туристи поред графита у Барселони

kliping centar Srbije
www.ninamedia.rs

Datum: 11.05.2020
Medij: Večernje novosti
Rubrika Politika
Autori: Redakcija
Teme: Migranti/azilanti
Naslov: Greške uvek na štetu srpske strane

Napomena:
Površina: 248

Strana: 3



МИНИСТАР АЛЕКСАНДАР ВУЛИН О ПОТЕЗИМА ПОДГОРИЦЕ, СКОПЉА, ЕУ И ИЗВАНРЕДНОМ УЧИНКУ ВОЈСКЕ СРБИЈЕ

Грешке увек на штету српске стране

Фашизам још није побеђен, јер љотићевци пребијају посланике испред парламента

ПРИХВАТАМ грешке Северне Македоније и Црне Горе у вези са маркицом и пуштањем песме Марка Томпсона, али како је могуће да никад не погреше науштрб неке друге стране, рекао је јуче министар одбране Александар Вулин, на конференцији за новинаре уприличеној поводом представљања резултата Војске током ванредног стања.

Вулин је рекао да су можда пре 75 година побеђене државе и војске које су пропагирале нацизам и фашизам, али не и фашистичка идеологија.

- И црногорска телевизија је рекла да је грешка што су пустили Томпсонов спот, како не погреше и пусте "Ој, Србијо, мила мати" - рекао је Вулин.

Он је додао да смо ових дана имали прилику да видимо да фашизам није сасвим побеђен јер су "љотићевци испред Народне скупштине пребијали посланике". Упитан за потез ЕУ да у публикацији Николу Теслу представе као Хрвата, Вулин је рекао:

- Пошли су од логичне претпоставке: да је Тесла био Србин, сигурно би га убили. Све чланове његове породице на простору НДХ усташе су поклале, само је он преживео. Надам се да су у ЕУ схватили грешку и да ће је исправити.

Министар одбране истакао је да је Војска Србије показала организованост, ефикасност и спремност да се избори са свим изазовима како би сачувала земљу и грађане. Војска је обезбеђивала границе, здравствене установе, социјалне центре и центре за прихват миграната, а дневно је на тим задацима било ангажовано више од 1.500 војника.

Посебну спремност ВС је показала у опремању девет привремених болница у пет градова, односно укупно 5.122 кревета, из сопствених средстава. Додао је да је ВМЦ Карабурма постала ковид-болница за само 10 дана, док је други део те болнице реконструисан и изграђен за 12 дана. За време ванредног стања у стални радни однос примљено је 95 људи.

Указао је и да је АБХО јединица свакодневно радила на дезинфекцији јавних површина и установа у сарадњи са колегама из Русије, а одбрамбена индустрија прилагодила производњу и правила санитетска возила, маске, рукавице, визире...■

МИНУТ ЋУТАЊА ЗА ЖРТВЕ КОВИДА

КОНФЕРЕНЦИЈА је почела минутом ћутања којим је одата пошта свим грађанима који су подлегли последицама вируса корона, а међу њима су и тројица припадника ВС. Вулин је најавио да ће држава помоћи њиховим породицама. У Војсци је укупно било инфицирано 300 људи, тренутно се лечи њих 52.



kliping centar Srbije
www.ninamedia.rs

Datum: 11.05.2020
Medij: Narodne novine - Niš
Rubrika Panorama
Autori: Redakcija
Teme: Migranti/azilanti

Napomena:
Površina: 360

Naslov: KORONA VIRUS USMRTIO DVA CIVILA I JEDNOG PODOFICIRA

Strana: 21



МИНИСТАР ОДБРАНЕ ПОХВАЛИО ПРИПАДНИКЕ ВОЈСКЕ ЗБОГ ДЕЛОВАЊА ТОКОМ ВАНРЕДНОГ СТАЊА

КОРОНА ВИРУС УСМРТИО ДВА ЦИВИЛА И ЈЕДНОГ ПОДОФИЦИРА

БЕОГРАД, (Бета) - Министар одбране Александар Вулин изјавио је да су од корона вируса преминула три припадника Војске Србије - два цивила и један подофицир, инфицирана су 52 припадника, а у изолацији је њих 167. До сада је укупно било инфицирано око 300 припадника и нико од њих нема теже симптоме и није животно угрожен.

Вулин је то изјавио на јучерашњој конференцији за медије у Дому Гарде на Топчидеру где је представио резултате Министарства одбране и Војске Србије током ванредног стања.

Он је истакао да борба са корона вирусом није била само борба Војске Србије нити само Министарства одбране, "то је била и јесте борба читавог друштва, земље и система".

Дневно је било ангажовано више од 1.500 припадника Војске Србије. Припадници Војске Србије заједно са припадницима Министарства унутрашњих послова обезбеђивали су 18 граничних прелаза.

Војска Србије обезбеђивала је 51 здравствену установу у 24 града и општине. Почетак ангажовања услединио је 16. марта, а снаге су дезангажоване 7. маја. Задаци су били и обезбеђење 20 прихватних и центара за азил у којима се налази око 8.000 миграната.



"Ниједан мигрант није показао симптоме корона вируса у нашој земљи", рекао је Вулин.

Припадници војске су у три наврата морали да употребе ватрено оружје и да пуцају у ваздух да би спречили масовно бекство миграната. Тада нико није повређен.

Војска Србије је припремила девет објеката у пет градова и поставили 5.122 кревета.

"Преузели смо обезбеђење 153 установе социјалне заштите у 50 градова и општина", рекао је Вулин.

Истакао је да је 246. батаљон атомско-биолошко-хемијске одбране (АБХО) био ангажован на више од 60 локација, дезинфиковано је око 48 хектара, 1.290 објеката, 4.150 километара путева и 7.500 људи.

"Наша АБХО јединица показала је своју вредност и значај и сигурно ће у неким будућим организационим променама унутар наше војске, уколико с тим буде сагласан начелник Генералштаба и војничка струка, разговарати о томе да АБХО компонента постане присутнија у нашој војсци онако како је некада и било", рекао је министар.

Вулин је навео и да је војска поставила 5.122 кревета у девет привремених болница, и да је у целости испунила свој задатак, оно што се од ње очекивало.

Током ванредног стања војска је ангажовала 2.200 возила за те потребе, која су превезла 43.000 особа и 29.000 тона терета.

"Поносан сам на све припаднике Војске. Проценат боловања је након проглашења ванредног стања био мањи него у истом периоду прошле године. Поносан сам и на оне који су у Копненој зони безбедности остали и преко своје смене. Нико није одбио наређење и показао протест", навео је Вулин, а преноси Министарство одбране.

kliping centar Srbije
www.ninamedia.rs

Datum: 09.05.2020
Medij: N1
Emisija: Novi dan,N1
Autori: Redakcija
Teme: Migranti/azilanti; Migracije

	Početak	Trajanje
Emisija	09.05.2020 08:00:00	210:00
Prilog	09.05.2020 10:38:00	11:15

Naslov: Antimigrantska histerija

115

Komesarijat za izbeglice osudio je upad u migrantski centar. O tome govori Vladimir Petronijević ispred grupe 484.

Datum: 11.05.2020
Medij: Večernje novosti
Rubrika BGD 011
Autori: Redakcija
Teme: Migranti/azilanti
Naslov: PORODILE ŽENU U SOBI

Napomena:
Površina: 354

Strana: 21



ЈОВАНА КНЕЖЕВИЋ И ДАЈЕНА РИСТИЋ, СЛУЖБЕНИЦЕ ЦЕНТРА ЗА АЗИЛАНТЕ У КРЊАЧИ, ЈУЧЕ НАПРАВИЛЕ ПОДВИГ

ПОРОДИЛЕ ЖЕНУ У СОБИ

Нима Махмада (28) из Сомалије на свет донела здраву девојчицу

ЈОВАНА Кнежевић (34) и Дајена Ристић (35), службенице Центру за азил у Крњачи, учиниле су прави подвиг и успешно породиле Ниму Махмаду (28) из Сомалије! Као и сваког дана када започињу своју смену, седеле су у канцеларији која се налази у склопу азила и правиле план рада, када је на врата покуцала Нима Махмада (28), пореклом из Сомалије, и саопштила им да јој је пукао водењак. Одмах су јој притрчале у помоћ и додале столицу да седне, и док су окретале број Хитне помоћи, Нима им је само тихо саопштила да је порођај почео.

- Нисмо знале шта да радимо, у тренутку смо остале скамењене у месту, чак сам и погрешила број Хитне помоћи па сам их тек добила из другог покушаја. Како је порођај почео, морале смо брзо да размишљамо - присећа се Јована. - Водиле смо се инстинктом, брзо смо је подигле и помогле јој да легне на под. Колегама смо довикнуле да донесу чисте пешкире које смо ставиле испод главе. Када је легла и када смо јој подигле хаљину, беба је кренула да излази.

Бебу и маму је Хитна помоћ превезла у болницу

Порођај је трајао десетак минута, а на свет је мало после 15 часова дошла здрава девојчица. Дајена, која је иначе породила Ниму и прихватила бебу, први пут је у рукама држала бебу.

- Некако сам увек имала страх да узмем у наручје новорођенче, али ето, десило се и то. Заплакала је одмах по рођењу, а затим отворила очи и погледала ме црним окицама - каже Дајена. - Задовољне смо што је све прошло како треба, јер у том тренутку савладају вас емоције, страх и паника. Све је помешано, а опет човек мора бити бистре главе да би чуо инструкције лекара, које смо ми добиле телефоном.

ДВЕ ИНТЕРВЕНЦИЈЕ ВАН БОЛНИЦЕ

У НОЋИ између суботе и недеље, екипе Хитне помоћи породиле су две маме ван болница, које су родиле два здрава дечака. Надлежни из Хитне помоћи додају и да њихови лекари знају даураде порођај, ако тај порођај није компликован, али апелују на све будуће родитеље да, када дође тренутак за то, на време крену у болницу.

ОБИЧАЈИ

ПРЕМА обичајима који се примењују у Сомалији, по рођењу детета онај ко га први узме у руке мора му купити неки поклон.

- Отац бебе нам је рекао за то, и када сам га питала шта би желео, рекао је неко одељце за бебу - каже Дајена. - Тако да ћемо морати да нађемо неку лепу стварчицу за бебицу која ће ускоро изаћи из болнице.

Пупчану врпцу пресекли су лекари Хитне помоћи, који су који минут по рођењу девојчице стигли у азил. Беба и мама су одмах пребачене у "Народни фронт", где им је указан даља нега. Наше храбре саговорнице додају и да је ово први порођај у Центру за азил, који су обавиле службенице Центра, које нису лекари по струци. Јована је демограф, а Дајена економиста. У центру у Крњачи раде скоро пет година, и досада су, како кажу, мислиле да су кроз све прошле.

- Разне свађе, сукоби, венчања, исељавања, пружање психосоцијалне подршке, васпитавање деце, а сада нам је запао и порођај - са осмехом на лицу причају ове храбре девојке. - У последња два месеца, више времена смо проводиле са корисницима азила него са својом породицом. Јер ми некако њима дођемо као породица. ■

Ј. ДИНЧИЋ



ОСМЕСИ Дајена Ристић и Јована Кнежевић

Фото Н. Скендерија

kliping centar Srbije
www.ninamedia.rs

Datum: 11.05.2020
Medij: Odbrana
Rubrika U fokusu
Autori: Vladimir Vještić
Teme: Migranti/azilanti
Naslov: ŽIVOT SE ODVIJA, NEBO JE SLOBODNO

Napomena:
Površina: 3243

Strana:



У ФОКУСУ

Активности Министарства одбране и Војске Србије током ванредног стања

ЖИВОТ СЕ ОДВИЈА, НЕБО ЈЕ СЛОБОДНО



Фото: Срђан Хајстер

Приредио Владимир ВЈЕШТИЋ

Месец за нама био је препун изазова, којима су припадници Министарства одбране и Војске Србије храбро и посвећено излазили у сусрет и чинили све да још једном оправдају највеће поверење које већ деценијама уживају у свом народу. Да је најпопуларнија национална институција одлучујуће допринела да нам живот у ванредном стању прође што безбедније и да држава током пандемије функционише на најбољи могући начин, потврђује и то што у мај улазимо са знатно више оптимизма, у уверењу да је најгоре прошло и уз велико олакшање што нам се, уз жал због преминулих од вирусне инфекције, ипак нису догодили сценарији који јесу многим развијенијим државама Европе и света.

У само месец дана, упоредо с редовним активностима из своје прве мисије, Војска Србије је, у најтежим тренуцима за државу и народ, у снажном одговору на пандемију вируса корона, реализовала стотине ванредних задатака, а да тај додатни ангажман ни једног тренутка није довео у питање борбену спремност наших оружаних снага. Највеће поверење заслужује се највећим ангажовањем, а Војска је у уверењу да није остала дужна онима који јој верују.

Као што нам је Русија помагала по Војно-техничком споразуму и учинила да наша војска буде снажнија, сигурнија и да нам небо буде чувано и заштићено, тако нам данас Руска Федерација и њене оружане снаге помажу да се боримо против страшног ковид-19, који је напао и у црно завио читав свет

Да се живот одвија и да се чувају наше границе

Говорећи о ангажману и најзначајнијим активностима Министарства одбране и Војске Србије током ванредног стања, министар одбране Александар Вулин недавно је на Радио Београду подсетио да Војска Србије обезбеђује све здравствене установе, помаже у обезбеђивању установа социјалне заштите за смештај старијих лица с више од 30 корисника, заједно са Министарством унутрашњих послова учествује у обезбеђењу свих граничних прелаза, као и да води рачуна да сви мигрантски кампови буду сигурни и безбедни. Војска је опремила привремене болнице у земљи и омогућила свим грађанима Србије да користе њихове здравствене капацитете, а формирала је и једну од већих *ковид* болница – Војномедицински центар „Карабурма", где је у рекордном року завршен и нови објекат – поручио је министар одбране и нагласио да је Војска Србије увек ту за грађане Србије.

Током трајања ванредног стања Војска Србије је испуњавала и све планове својих вежбовних активности, водила рачуна о томе да територијални интегритет и суверенитет наше земље не буду угрожени ниједног тренутка и да све буде сигурно и безбедно.

– Захвалан сам свим припадницима Војске Србије и Министарства одбране, начелнику Генералштаба Војске Србије генералу Мојсиловићу и свим људима који су данонoћно радили да би се живот у држави Србији одвијао несметано и неометано, а да у исто време Војска Србије не изгуби ни делић своје способности и ни у најмањој мери не умањи своју борбену готовост





Фото: Срђан Хајстер

– истакао је министар Вулин, резимирајући најважније активности у Министарству одбране и Војсци Србије.

Почетак месеца за нама прошао је у ужурбаним радовима на успостављању привремених *ковид* болница, за оболеле са лакшом клиничком сликом, како би држава спремна дочекала дане који су доносили велику неизвесност.

Помоћ из Русије

Најбоља вест тих дана ипак је била она од 3. априла и гласила је – стигла помоћ из Руске Федерације. Реч је о 11 авиона који су довезли медицинске тимове које је предводио начелник АБХО Западног округа Оружаних снага Руске Федерације генерал-мајор Михаил Чернишов. Руски стручњаци подељени су у осам лекарских тимова, од којих сваки има лекара опште праксе, епидемиолога, анестезиолога, медицинског техничара и преводиоца. Остатак делегације чинили су експерти и стручњаци АБХО струке.

Помоћ је садржала технику и медицинску опрему битну у спречавању и сузбијању епидемије вируса корона у Србији. У контингенту је било и 16 специјалних моторних возила намењених за дезинфекцију објеката и путева, као и велика количина медицинске опреме и заштитних средстава за лечење пацијената заражених овим вирусом.

ПОТВРДА ИЗВАНРЕДНИХ СТРАТЕШКИХ ОДНОСА

Представнике тима Оружаних снага Руске Федерације, који помажу у спречавању ширења вируса корона и сузбијању заразне болести *ковид-19*, 25. априла примио је и председник Републике и врховни командант Војске Србије Александар Вучић. Састанку су присуствовали министар одбране Александар Вулин, начелник Генералштаба Војске Србије генерал Милан Мојсиловић и амбасадор Руске Федерације Александар Боцан-Харченко. Председник Вучић је, у своје име и у име грађана Србије, захвалио председнику Путину на људској и државничкој солидарности, коју је показао упућивањем медицинске помоћи у Србију, иако је и Русија погођена епидемијом.

– Одлука председника Путина је израз солидарности, али и потврда изванредних стратешких односа и најближег пријатељства двеју земаља – навео је председник Вучић, који је руском тиму упутио речи захвалности што су се „професионалним и ефикасним ангажовањем, од јутра до мрака, борили за своје пријатеље у Србији. Србија вам то никад неће заборавити".

Генерал-мајор Чернишов истакао је да су у обављању обимног посла у стабилизовању ситуације имали одлично разумевање са српским колегама и помоћ локалних власти.

Први од 11 авиона из Руске Федерације, на аеродрому „Пуковник-пилот Миленко Павловић" у Батајници, дочекали су председница Владе Републике Србије Ана Брнабић, министар одбране Александар Вулин, начелник Генералштаба Војске Србије генерал Милан Мојсиловић и амбасадор Руске Федерације Александар Боцан-Харченко.

Поздрављајући медицинске стручњаке из Русије, министар одбране Александар Вулин истакао је да се договор два врховна команданта, Војске Србије Александра Вучића и Оружаних снага Руске Федерације Владимира Путина, и на овај начин остварује.

– Као што нам је Русија помагала по Војно-техничком споразуму и учинила да наша војска буде снажнија, сигурнија и да нам небо буде чувано и заштићено, тако нам данас Руска Федерација и њене оружане снаге помажу да се боримо против страшног *ковид-19*, који је напао и у црно завио читав свет – истакао је министар одбране и додао да ће нам медицинска помоћ, стручњаци, техничари, возила и све друго много значити и ојачати наше способности и капацитете да се носимо са страшном пошасти, у медицинском смислу, али и више од тога.

– То је потврда да нисмо сами, да су Руска Федерација и руски народ увек ту за нас, кад год и колико год буде било тешко, да Србија више није и никада неће бити сама – казао је министар Вулин.

У наставку дана министар одбране и начелник Генералштаба Војске Србије, са сарадницима, састали су се са генерал-мајором Михаилом Чернишовим, када су размотрени и усаглашени планови ангажовања и подељени задаци за ангажовање тимова из Руске Федерације, који су наредних дана, с припадницима Министарства одбране и Војске Србије и здравственим радницима, интензивно радили на сузбијању ширења вируса корона у Србији.

Изградња нове *ковид* болнице и опремање привремених

Ако је 3. април обележио почетак допремања руске помоћи, 4. ће остати запамћен као дан када су почели ра- ›

Datum: 11.05.2020
Medij: Odbrana
Rubrika U fokusu
Autori: Vladimir Vještić
Teme: Migranti/azilanti
Naslov: ŽIVOT SE ODVIJA, NEBO JE SLOBODNO

Napomena:
Površina: 3243

Strana:

Фото: Срђан Хајстер



ВОЈНЕ СПОМЕН-МЕДАЉЕ КИНЕСКИМ ЛЕКАРИМА

Министар одбране Александар Вулин, у присуству начелника Генералштаба Војске Србије генерала Милана Мојсиловића и амбасадорке Народне Републике Кине Чен Бо, уручио је 30. априла, као знак признања за изузетан допринос, војне спомен-медаље члановима шесточланог лекарског тима из Народне Републике Кине, ангажованим на пружању помоћи у сузбијању епидемије вируса *ковид-19* на територији Републике Србије.

Уручујући им на церемонији у Дому Гарде највиша војна признања која се додељују у Министарству одбране и Војсци Србије, министар Вулин истакао је да су српски и кинески језик толико различити да је превод неопходан, али да су стручњаци из Кине „и поздрав и емоције сваког Србина осетили и без превода".

– У тешким временима свако покаже своје право лице, и људи и народи и земље и политике које их воде. Србија и Кина показале су лице храбрих и солидарних народа и људи, а политика председника Вучића и председника Си Ђинпинга показала је да и удаљене земље могу да буду тако близу, тако солидарне и тако јединствене – поручио је министар Вулин и додао да Србија то никада неће заборавити.

У писму подршке министру одбране Александру Вулину, средином априла, потпредседник Централне војне комисије НР Кине генерал Џанг Јоусјао изразио је жељу да Србија и српски народ што пре победе епидемију.

– Традиционално пријатељство између Кине и Србије је челично пријатељство које је прошло и добро и зло. Под руководством председника Си Ђинпинга и председника Вучића, стратешко партнерство између Кине и Србије наставља да се развија на високом нивоу – поручио је, између осталог, кинески генерал и додао да је спреман да с министром Вулином реализује заједничке договоре чији је циљ наставак и продубљивање војне сарадње и стратешког партнерства између Кине и Србије.

дови на реконструкцији постојећег и изградњи новог објекта болнице, намењеног пацијентима оболелим од *ковида-19* у оквиру Војномедицинског центра „Карабурма" у Београду. Нови објекат, капацитета 70 кревета, отворен је за Дан Војске Србије, 23. априла.

– Србија није најбогатија земља, али није земља у којој ће неко да лежи на поду болнице зато што нема кревет, што нема где да се смести. Ово није земља у којој ће неко да буде остављен, већ земља која показује колико је у стању да се прилагоди најтежим временима – речи су министра одбране Александра Вулина, које су илустровале многобројне активности Министарства одбране и Војске Србије усмерене на опремање привремених *ковид* болница, припреманих широм земље за прихват инфицираних са лакшом клиничком сликом. Те речи изговорене су у Новом Саду, 2. априла, када је, заједничким залагањем Града Новог Сада, Покрајинског секретаријата за здравство и припадника Војске Србије, завршена адаптација хала Новосадског сајма у привремену болницу за пацијенте са лакшим симптомима вирусне инфекције *ковид-19*.

Министар Вулин, који је болницу обишао с градоначелником Новог Сада Милошем Вучевићем и покрајинским секретаром за здравство др Зораном Гојковићем, рекао је и да се на примеру сложне сарадње Града Новог Сада са Покрајинским секретаријатом и Војском Србије, и Војске са Владом и председником Републике и врховним командантом, види да држава функционише, али и колико је важно улагати у своју државу и сваки њен сегмент.

Истог дана припадници Војске Србије наставили су ангажовање на уређењу простора за привремену болни-

ПРВА БРИГАДА ЈЕ ЗАДРЖАЛА ПОЛОЖАЈ

Министар одбране Александар Вулин је на Васкрс обишао припаднике Прве бригаде у касарни „Бачка" у Бачкој Тополи, где је истакао да су припадници те јединице на себе примили први и најтежи удар вируса корона, поред њих је прошло више стотина хиљада наших грађана који су се вратили из иностранства, а на себе су преузели и највећи део обезбеђивања мигрантских кампова.

– За све то време обезбеђивали су и најбитније здравствене и социјалне установе, за које нам је наређено да их чувамо и обезбеђујемо. Неки од њих су и заражени и оно што са великим поносом, срећом и олакшањем могу да кажем, огромна већина њих је на путу потпуног опоравка – рекао је министар одбране.

У име врховног команданта Војске Србије Александра Вучића, у своје лично име, као и у име начелника Генералштаба Војске Србије генерала Милана Мојсиловића, министар Вулин је свим припадницима Прве бригаде захвалио на храбрости, упорности и на томе што су извршили све своје задатке.

kliping centar Srbije
www.ninamedia.rs





Фото: Лола Ђорђевић

цу у дворани „Александар Николић" у Београду, а дан раније завршили су свој део посла на уређењу простора за привремену болницу у хали „Ранко Жеравица" на Новом Београду, знајући да их исти задатак очекује и у београдској Штарк арени.

Председник Републике Србије и врховни командант Војске Србије Александар Вучић упутио је честитку припадницима Војске Србије поводом 23. априла – Дана Војске Србије, у којој се наводи да је „Војска Србије увек и свуда ту за своје грађане, као први стуб одбране и гарант безбедности".
– Честитам вам празник, захвалан што постојите и уверен да ћете и у наредном периоду професионално извршавати постављене задатке, испуњавати обавезе које вам предстоје и као активан чинилац безбедности у земљи и региону водити Републику Србију ка просперитету и бољој будућности – наводи, између осталог председник Републике Александар Вучић.
У честитки коју је упутио свим припадницима поводом Дана Војске Србије, министар одбране Александар Вулин истиче да су припадници Војске Србије кроз успешно ангажовање ресурса у немилосрдном рату против невидљивог непријатеља који последњих неколико месеци напада нашу земљу допринели афирмацији и јачању угледа Војске Србије.

Предани рад за своју земљу

У највећој београдској хали, два дана касније, обишао их је министар Вулин, када је изјавио да сви припадници Војске дају све од себе да помогну својој земљи, сада када је то најпотребније.

– Хоћу са вама да поделим огроман понос и верујем да то сваки грађанин Србије и сваки Србин, без обзира на то где живи, осећа кад погледа своју војску, ову децу, како раде и са колико енергије и ентузијазма. То су момци и девојке који су на добровољном служењу војног рока. Нико од њих не пита колико времена треба овде да проведе, шта треба да уради, сви су високо мотивисани и сви заиста дају све од себе да помогну својој земљи сада када је то најпотребније.

Војно здравство показало вредност

Половином месеца привремена *ковид* болница, с капацитетом од 130 лежајева, завршена је и у Крушевцу, где је за прихват пацијената инфицираних вирусом корона, са лакшом клиничком сликом, уређена локална хала спортова. Завршне припреме за отварање обишао је и министар одбране Александар Вулин, са директором Безбедносно-информативне агенције Братиславом Гашићем и делегацијом лекара из Народне Републике Кине.

Који дан раније челни човек Министарства одбране боравио је и у Војној болници „Ниш", која је у време ванредног стања отворила врата за све грађане тог дела Србије.

– Војна болница „Ниш" је увек била отворена и за војнике и за цивиле, па је и у овој ванредној ситуацији довољно снабдевена, опремљена људством и техником, да може да пружи све здравствене услуге потребне свим грађанима Ниша, чиме у тешким временима преузима на себе део терета – истакао је министар одбране Александар Вулин, који је са сарадницима обишао ту реномирану установу војног здравства коју су дезинфиковали војни стручњаци АБХО јединица Оружаних снага Руске Федерације.

Он је додао да се сада види колико је било важно што се у протекле две–три године толико улагало у Војну болницу „Ниш".

– У веома кратком року развели смо гасове и обезбедили могућност смештаја за 50 најтежих пацијената на респираторима, а уколико је потребно, можемо да обезбедимо и читавих 100 места – истакао је министар одбране и подсетио да се и на овај начин по- ›

ПОМОЋ ТУРСКЕ

Помоћ која је 8. априла стигла из Турске, у виду опреме за спречавање последица пандемије вируса корона, на аеродрому „Никола Тесла" дочекали су министар одбране Александар Вулин и амбасадор Републике Турске у Београду Танџу Билгич.
У име председника Републике, министар Вулин захвалио је турском председнику Реџепу Таипу Ердогану на „великодушној помоћи која је стигла у право време".
– У овим тренуцима не само да се познају пријатељи, већ се препознаје и будућност. Србија ће умети да памти ко јој је помогао и ко је био уз њу и да своју будућу политику усмерава у складу са таквим чињеницама. Донација из Турске садржи различита медицинска средства, укључујући 100.000 заштитних маски, 2.000 заштитних одела, 1.500 тестова за *ковид-19*. На пакетима помоћи симболично је исписана порука са речима чувеног филозофа Румија: 'Много наде је иза безнађа, много сунца иза таме'.

kliping centar Srbije
www.ninamedia.rs



У ФОКУСУ

Министар одбране Александар Вулин је преко видео-линка захвалио министру одбране Руске Федерације Сергеју Шојгуу на благовременој и значајној помоћи упућеној Србији


Фото: Јово Мамула

казује колико је важно улагати у војно здравство, које помаже свим грађанима Србије, без обзира на то да ли су цивили или војници.

Да је војно здравство показало своју вредност у тешким временима, баш као и Војномедицинска академија, те да ће наставити да се боре све док се не заврши борба против *ковида-19*, потврдио је министар Вулин и крајем априла, када се на ВМА састао са руководством те војноздравствене установе, које га је информисало о раду у условима ванредног стања.

– Војно здравство је показало колико је важно својој земљи и својој војсци, ту је и у најтежим тренуцима по нашу земљу – рекао је министар Вулин и подсетио да је за време борбе против *ковида-19* Војномедицинска академија преузела лечење пацијената који нису оболели од тог вируса, већ имају неке друге здравствене тегобе.

Видео-сусрет два министра

Затварање државних граница услед ванредних околности није прекинуло комуникацију са најутицајнијим званичницима пријатељских земаља. Само који дан након допремања руске помоћи, 7. априла, министар одбране Александар Вулин је преко видео-линка разговарао са министром одбране Руске Федерације генералом армије Сергејом Шојгуом, коме је пренео захвалност за помоћ коју је Руска Федерација упутила Србији и поручио му да је помоћ руских експерата стигла кад је најпотребније.

– У име председника Републике и врховног команданта Војске Србије Александра Вучића, молим Вас да пренесете његове личне поздраве и захвалност врховном команданту Оружаних снага Руске Федерације Владимиру Путину. Помоћ коју сте нам доставили је огромна, потребна и дошла је у право време. Људи које сте нам послали су изванредни, храбри, стручни, вредни и много помажу у борби против вируса корона. Помажу својим сапатима и радом, а када их Срби виде на улицама, много се обрадују јер знамо да нисмо сами и то враћа наду – поручио је министар Вулин.

Министар одбране Руске Федерације генерал армије Сергеј Шојгу пожелео је министру Вулину и Србији много успеха у борби против вируса корона и нагласио да ће руски војни експерти дати све од себе како би на најефикаснији начин помогли српском народу у сузбијању епидемије. У видео разговору учествовао је и шеф тимова руских стручњака генерал-мајор Михаил Чернишов, који је известио министре Вулина и Шојгуа о активностима руских лекара и АБХО екипа.

Србија – на правој страни света

У месецу за нама Србија се сећа и важних историјских датума. Министар одбране Александар Вулин, у својству изасланика председника Републике Србије, положио је 6. априла венац на Споменик пилотима браниоцима Београда априла 1941. године на Земунском кеју. Том приликом истакао је да су „Срби 6. априла 1941. године били једини антифашистички народ у Европи".

– Само су Срби имали храбрости да кажу да неће да буду део Тројног пакта, нити фашистичког новог поретка. Зато смо платили страшну цену, али зато је и наша захвалност огромна. Тог 6. априла 1941. нацисти су се уписали тамо где им је место, међу звери, а ми смо остали тамо где смо увек и били, међу људима и међу победницима – истакао је министар Вулин и додао да је и данас Србија на бољој страни света, „и увек је тамо где је слобода и где је правда".

Три дана касније, на дан када је пре 21 годину започела битка на Кошарама, министар одбране је у кругу касарне „Расина" у Крушевцу, с припадницима Министарства одбране и Војске Србије, положио венац на спомен-обележје погинулим припадницима 125. моторизоване бригаде, 58. лаке пешадијске бригаде, 7. пешадијске бригаде и 53. граничног батаљона. Том приликом рекао је да се тог дана сећамо оних који су нам одбранили домовину на Кошарама и на Паштрику.

– Сећамо се оних који су дали своје животе и захваљујемо онима који су живи, и са нама су. Данас говоримо о великој и славној традицији. Пре 21 годину отпочео је напад на Кошаре НАТО агресијом, последњим великим и некажњеним злочином у 20. веку – рекао је министар Вулин, поручивши да Србија то никада неће заборавити „нити престати да памти, подсећа и пита – зашто за НАТО агресију нико није кажњен"

Србију смо пре 21 годину бранили на Кошарама и на Паштрику, а данас је бранимо сећањем и својим животом, нагласио је министар Вулин и поручио да од страшног вируса који нам сада прети можемо да се зашти-





тимо, спасимо и сачувамо Србију само ако будемо показали исту храбрости и дисциплину какву су показали борци на Кошарама и на Паштрику.

Министар Вулин: „Војска је најбољи део Србије"

Последњу трећину априла обележила је и завршна дезинфекција неких од привремених *ковид* болница, које су затворене, чиме је, с великом извесношћу, најављено да је првом таласу епидемије крај близу и да следе бољи дани, у којима ће Министарство одбране и Војска Србије, у светлу стечених искустава након појаве вируса код нас, имати спреман одговор на све изазове и у временима која долазе.

Говорећи на седници Народне скупштине Републике Србије 28. априла, министар одбране Александар Вулин истакао је да је поносан на све што је Војска Србије урадила у борби против вируса корона.

– Ми смо се све време борили са последицама *ковида* и настојали да све функционише. Војска Србије имала је и обавезу да води рачуна о нашем суверенитету. Да наше небо буде стално заштићено, да наше границе буду чуване и да живот несметано функционише сваког секунда – казао је министар одбране и додао да је поносан што ће моћи с разлогом да говори да је за њега, као министра одбране, Војска Србије – најбољи део Србије.

Vreme: 11.05.2020 09:47
Medij: slobodnaevropa.org
Link: https://www.slobodnaevropa.org/a/30605212.html
Autori: Redakcija
Teme: Međunarodna organizacija za migracije (IOM)

Naslov: Iz jame spašeni migranti koji su pokušavali ilegalno preći granicu



Ermin Lipović, načelnik Gorske službe spašavanja Bihać, potvrdio je za Radio Slobodna Evropa da je jedanaest migranata spašeno u akciji Gorske službe spašavanja (GSS).

Migranti su upali u...

Ermin Lipović, načelnik Gorske službe spašavanja Bihać, potvrdio je za Radio Slobodna Evropa da je jedanaest migranata spašeno u akciji Gorske službe spašavanja (GSS). Migranti su upali u jamu u podnožju planine Plješavice kod Bihaća, na zapadu Bosne i Hercegovine, dok su pokušavali ilegalno preći granicu između BiH i Hrvatske. Kako je naveo Lipović, migranti su upali u jamu duboku oko dvanaest metara, pokušavajući pobjeći od pripadnika Granične policije BiH. "Imali smo poziv iz policijske stanice Bihać i odmah smo krenuli na teren. Migranti su zbog nepoznavanja terena upali u jamu koja je u neposrednoj blizini puta. Prije našeg dolaska oni su pokušavali izaći iz nje, ali bezupješno", rekao je Lipović. Emina Mujčinović, glavna medicinska sestra Doma zdravlja u Bihaću, za RSE je izjavila kako je pregledano osam migranata koji su spašeni u akciji GSS na Plješevici. "Nakon detaljnog ljekarskog pregleda, trojica su upućena na bolničko liječenje u Kantonalnu bolnicu "Dr. Irfan Ljubijankić", kazala je za Mujčinović. U akciji spašavanja učestvovali su pripadnici Granične policije Bosne i Hercegovine i Međunarodne organizacija za migracije (IOM). Prema podacima vlasti Unsko-sanskog kantona, trenutno se na tom području nalazi oko 4.000 migranata. Mjere za spriječavanje širenja korone među migrantima u BiH Ko u BiH krijumčari migrante? Preuzimite Adobe Flash Player Embed Podijeli TV Liberty: Vrijeme seoba Embed Podijeli Kod je kopiran u vaš clipboard. širina px Visina px Podijelite na Facebooku Podijelite na Twitteru The URL has been copied to your clipboard No media source currently available 0:00 0:29:15 0:00

Vreme: 11.05.2020 10:37
Medij: mondo.rs
Link: https://mondo.rs/Info/EX-YU/a1322479/BiH-Migranti-upali-u-duboku-jamu-bezeci-od-policije.html
Autori: Redakcija
Teme: Međunarodna organizacija za migracije (IOM)

Naslov: BiH: Migranti upali u duboku jamu bežeći od policije



Autor mondo.rs Izvor SRNA Izvor mondo.me 11.05.2020. / 10:37 0

Članovi Gorske službe spašavanja (GSS) Bihać organizovali su tokom noći akciju spašavanja ilegalnih migranata koji su na planini Plješevici, zbog nepoznavanja terena i slabe vidljivosti, upali u jamu. Izvor: MONDO/Goran Sivački Brzom intervencijom članova GSS Bihać i Granične policije BiH spašeno je 11 migranta, kojima je potom pružena medicinska pomoć. Šest migranata izvukli su pripadnici Granične policije, dok su petoricu migranata pomoću alpinističkih užadi i opreme pripadnici GSS Bihaća pronašli na dubini oko 12 metara, i izvukli ih napolje. U akciji spasavanja učestvovali su i članovi Hitne pomoći i Međunarodne organizacije za migracije.

Vreme: 11.05.2020 11:05
Medij: Tanjug
Link: http://www.tanjug.rs
Autori: Redakcija
Teme: Migranti/azilanti

Naslov: BiH:Migranti upali u duboku jamu bežeći od policije

BiH:Migranti upali u duboku jamu bežeći od policije

SARAJEVO, 11. maja (Tanjug) - Jedanaest migranata izvučeno je iz jame u podnožju planine Pješavice, kod Bihaća.

Migranti su u jamu upali bežeći od Granične pollicije BiH, a spasili su ih pripadnici Gorske službe spašavanja u Bihaću.

Migranti su upali u jamu duboku oko 12 metara dok su pokušavali da ilegano pređu granicu.

Šest migranata izvukli su pripadnici Granične policije, dok su petoricu migranata pomoću alpinističkih užadi i opreme pripadnici GŠ-a Bihać pronašli na dubini oko 12 metara.

Načelnik Gorske službe spašavanje stanice Bihać Ermin Lipović rekao je za sarajevski portal Klix da su pružili prvu pomoć ovim migrantima, ali da je pozvana i Hitna pomoć s obzirom na to da se nekoliko njih žalilo na povrede kičme.

"Svi su van životne opasnosti, ali imaju poderotine po glavi i rukama", rekao je Lipović.

Vreme: 11.05.2020 13:41
Medij: Fonet
Link: http://www.fonet.rs
Autori: Redakcija
Teme: Migranti/azilanti

Naslov: KAMPANJA I TOKOM VANREDNOG STANJA

KAMPANJA I TOKOM VANREDNOG STANJA

BEOGRAD, 11. maj 2020. (FoNet) - Funkcionerska kampanja predstavnika vlasti traje bez prekida od 2014, a promotivne aktivnosti su intenzivirane i u vanrednom stanju, uvedenom zbog epidemije virusa korona, tokom kojeg je šef države Aleksandar Vučić nastavio praksu dramatičnih obraćanja naciji, izjavio je danas predstavnik organizacije Transparentnost Srbija Zlatko Minić.

Predstavljajući rezultate monitoringa izborne kampanje, Minić je naveo da se 12. marta Vučić obratio naciji povodom izuzetno složene situacije Srbije zbog istovremenog uticaja zaraze, teške migrantske krize i niske cene nafte.

Minić je rekao da javnost ni do danas nije saznala šta se desilo sa suočavanjem sa migrantskom krizom i zbog čega bi niske cene nafte uopšte predstavljale problem za Srbiju.
(Kraj) vbr/drp 13:33

Datum: 11.05.2020
Medij: Nova S
Emisija: Među nama/Nova S
Autori: Redakcija
Teme: Migranti/azilanti

	Početak	Trajanje
Emisija	11.05.2020 17:00:00	120:00
Prilog	11.05.2020 17:20:00	17:39

Naslov: Gost Zoran Panović

Vlast Aleksandra Vučića ima moć da sve pogrešne odluke opozicije pretvori u sopstvene političke poene. Stoga, potezi lidera Dveri Boška Obradovića predstavljaju "gorivo" režimskoj propagandi i dodatno štete opoziciji i slabe njenu poziciju, smatraju sagovornici Nova.rs.

Cepanje sakoa Marijana Rističevića, prekidanje sednice Skupštine zvižducima iz pištaljke, unošenje transparenata na sednicu, fizičko obračunavanje sa Aleksandrom Martinovićem, upad u Radio televiziju Srbije, antimigrantski skupovi samo su neki od mnogobrojnih incidenata u kojima je jedan od glavnih vinovnika bio lider Dveri Boško Obradović.rema mišljenju programskog direktora Demostata, Zorana Panovića, incidenti u kojima je učestvovao Obradović mogu se tumačiti kao njegova namera da se profiliše kao lider Saveza za Srbiju. On ocenjuje da ispadi lidera Dveri idu na ruku Aleksandru Vučiću, jer daju "gorivo" režimskoj propagandi.

"S jedne strane, Boško Obradović pokušava da izazove veći angažman 'antivučićevskog' dela javnosti. Ipak, problem je što program Dveri, odnosno kontrarevolucija, za koju se zalaže Obradović kad dođe na vlast, ne može da obuhvati sve pristalice opozicije. S druge strane, Vučićeva propaganda uspeva da poveže ideološke stavove Obradovića i da ih digne na kub. Oni to kasnije povezuju i sa njegovim potezima, poput fizičkog nastrtaja na Marijana Rističevića i od toga prave jednu smesu koji oni nazivaju – 'fašizam u Srbiji'", navodi programski direktor Demostata.

Panović ističe da se u srpskoj javnosti konstantno pravi zamena teza prilikom poređenja aktivnosti opozicije devedsetih godina u odnosu na ono što danas radi opozicija."Nekada su najveće aktivnosti opozicije bile upravo odbrana izborne volje. Ovo je pokušaj da se nešto uradi bez izbora, što je vrlo komplikovano i teško. Iza toga što Obradović naziva pobuna, stoji jedna apstraktna i uopštena stvar. To je ljudima veoma teško da razumeju", navodi on.Profesor na Fakultetu političkih nauka Dušan Spasojević, smatra da je vlast u Srbiji u stanju da, kako kaže, spinuje sve u svoju korist, te da je teško uraditi nešto što neće biti doživljeno na taj način.

"Situacija koja sigurno ide na ruku režimu jeste ona kad se pređe mera, a to je napad na Marijana Rističevića. To ne znači da Obradović radi za režim, ali u nekim situacijama reaguje na način koji ne koristi opoziciji. Tako je bilo i sa upadom u RTS i kad su se sukobili sa ženama ispred Skupštine Grada Beograda. To su sve situacije kad, spontano ili ne, dođe do prelaska granice i onda to režim vrlo efikasno koristi", napominje Spasojević.

On smatra da izostanak žustrije reakcije vlasti na događaje u kojima je učestvovao lider Dveri, nisu alibi i način na koji bi se mogao demantovati izveštaj Fridom hausa o stanju demokratije u Srbiji.

"Naprotiv. Situacija u kojoj su narodni poslanici do te mere antagonizovani, govori o tome da ovdašnje društvo nije demokratsko. Kad vi posle četiri godine mandata osećate potrebu da napadnete kolegu poslanika, to onda nije dokaz demokratičnosti", kazao je Spasojević, navodeći da to govori bez ikakve namere da umanji odgovornost Obradovićevog postupka.

Izbori će se održati – vlast će ignorisati Obradovića

Spasojević napominje da predstavnici vlasti ni do sada nisu imali sluha za zahteve Boška Obradovića, te da nema razloga da to sad čine. Kako navodi, čitava situacija će se završiti jednom intezivnom i polarizovanom kampanjom."Biće to jedna vrlo intezivna kampanja sa mnogo ovakvih incidenata u narednim nedeljama i sa izbornim danom koji će označiti kraj te faze. Jedini razlog zbog kojeg može doći do odlaganja izbora jeste da se pogorša zdrastvena situacija", rekao je Spasojević, dodajući da je očigledno da opozicija nije u stanju da izvrši veći pritisak na vlast.

Govoreći o ponašanju vlasti na postojeći pritisak, Zoran Panović ističe da režim koristi taktiku kojom do određene mere pušta da opozicioni političari prave incidente.

"Uprkos fizičkom nasrtaju na ministre i poslanike vladajuće koalicije, vlast može opozicionarima da digne rejting praveći od njih 'političke zatvorenike'. Sa te strane, oni su veoma obazrivi i kreću se do određene granice koju nikako ne prelaze", zaključuje Panović.

Datum: 11.05.2020
Medij: TV Regionalna-Novi Pazar
Emisija: Dnevnik / Regionalna TV
Autori: Redakcija
Teme: Povratnici

	Početak	Trajanje
Emisija	11.05.2020 19:00:00	45:00
Prilog	11.05.2020 19:10:00	3:37

Naslov: Kuće i pomoć za povratnike

U Novom Pazaru se realizuje projekat Novi Pazar - za bolje uslove života interno raseljenih lica i povratnika.

Datum: 12.05.2020
Medij: Dnevnik
Rubrika Svet
Autori: Redakcija
Teme: Migranti/azilanti
Naslov: Opasnost od terorizma krajnje desnice

Napomena:
Površina: 111

Strana: 8



ПО ИНТЕРНОМ ДОКУМЕНТУ ЕВРОПСКЕ УНИЈЕ

Опасност од тероризма крајње деснице

БРИСЕЛ: У неким земљама Европске уније у порасту је опасност од терористичких напада присталица екстремно десничарских идеологија, које такође појачано шире мржњу путем интернета, наводи се у интерном документу ЕУ у који је увид имао интернет сајт „ЕУ Обзервер".

„Активности насилних екстремиста десничарске оријентације су у порасту", стоји у документу на 12 страница датираном на 4. мај, који је упућен националим делегацијама земаља чланица ЕУ.

Опасност прети од људи десничарске оријентације и повратника са ратишта из Сирије, док у много мањој мери долази од припадника екстремне левице, наводи се у документу. Како истиче „ЕУ Обзервер", документ је сачињен недуго после низа напада белих националиста на избеглице и мигранте на грчким острвима, док је, раније ове године, један екстремни десничар из ватреног оружја убио девет Курда у немачком граду Ханауу.

Сврха документа је да, делом на основу података добијених од Европола и обавештајног бироа Уније, Интцена, обликује политику ЕУ за одговор на претњу тероризма. У обраћању члановима Европског парламента, европски комесар за унутрашње послове Јива Јохансон изразила је наду да ситуација изазвана коронавирусом није инспирисала терористе да у још већој мери користе биолошко оружје.

У документу се захтева да специјално интернет одељење унутар Европола почне да означава екстремно десничарске садржаје објављене на интернету. ■

kliping centar Srbije
www.ninamedia.rs

Datum: 12.05.2020
Medij: Večernje novosti
Rubrika Hronika
Autori: J.D.Lj.
Teme: Migranti/azilanti
Naslov: FILIP, IPAK, U IDE PRITVOR

Napomena:
Površina: 63

Strana: 13



ПОСЛЕ ЖАЛБЕ ОБРЕНОВАЧКОГ ТУЖИЛАШТВА

ФИЛИП, ИПАК, У ИДЕ ПРИТВОР

ФИЛИП Радовановић, кик-боксер и наводни члан покрета "Левијатан", који је за Ђурђевдан, аутомобилом упао у обреновачку касарну где је смештено близу хиљаду мигранта, јуче је, како "Новости" сазнају, враћен у притвор.

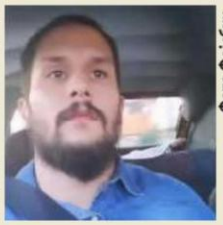

Фото Фејсбук

Радовановић је у петак саслушан у Основном јавном тужилаштву у Обреновцу због насилничког понашања. У својој одбрани изнео је тврдњу да је упад у мигрантски центар учинио у алкохолисаном стању, јер је био револтиран и љут због њиховог бахатог понашања, као и јер су били непристојни и добацивали његовој девојци.

Како је тада, за "Новости", потврдила портпарол тужилаштва, ова институција затражила је да се Радовановићу одреди притвор до 30 дана, како не би боравком на слободи, поновио кривично дело. Међутим, Суд у Обреновцу је одлучио да за то нема основа и осумњиченог пустио да се брани са слободе. Тужилаштво је уложило жалбу на овакву одлуку, коју је, како незванично сазнајемо, суд прихватио и наложио Радовановићево одвођење у притвор, а што је и сам осумњичени потврдио на свом фејсбук-профилу.

Ј. Д. Љ.

kliping centar Srbije
www.ninamedia.rs

Datum: 12.05.2020
Medij: Danas
Rubrika Dijalog
Autori: Redakcija
Teme: Migracije
Naslov: Druga šansa

Napomena:
Površina: 164

Strana: 17



Druga šansa

KOMENTAR

Danas

Visina nezaposlenosti i visina plate su za javnost najvažniji ekonomski pokazatelj, onaj koji svako jasno na svojoj koži ili novčaniku dobro vidi. Poslednjih godina beležimo značajan pad nezaposlenosti. Recimo pre četiri godine, u poslednjem tromesečju 2015. nezaposlenost je iznosila 17,9 odsto, a u poslednja tri meseca prošle godine rekordno niskih 9,7 odsto. Te godine je proseku nezaposleno bilo preko 600.000 ljudi, a krajem 2019. oko 314.000. Ogroman uspeh. Kao i to što je prosečna plata (konačno) dostigla 500 evra. Ali iza tog uspeha krije se jedan veliki neuspeh nas kao društva i kao države. U tom periodu iz Srbije je u zemlje OECD, prema proceni iz Strategije o ekonomskim migracijama, otišlo preko 160.000 ljudi, ako se uzme u obzir da odlazi oko 41.000 ljudi godišnje, mada stručnjaci ukazuju da bi taj broj mogao biti i veći.

Ovo smanjenje nezaposlenosti se u svakodnevnom životu očituje u tome što firme ne mogu da nađu radnike. U prošloj godini plate su porasle za preko 10 odsto.

Dakle, prvi i najvažniji ekonomski zakon ponude i tražnje pokazao je šta se dešava kada se značajno smanji ponuda - cene rastu. Kada je epidemija kovida 19 pogodila Evropu, decenijski tok ljudi iz Srbije ka EU se preokrenuo. U narednih mesec-dva prema izjavama u Srbiju se vratilo oko 400.000 ljudi. To su uglavnom ljudi koji nisu imali stalni posao u inostranstvu, koji nisu imali zdravstveno osiguranje i koji nisu želeli da ih bolest zatekne daleko od svojih.

Sa njihovim povratkom imaćemo prilike da gledamo obrnuto delovanje zakona ponude i tražnje. Može očekivati da će se rast plata zaustaviti, pa čak i da će one pasti. Takođe, veliki deo povratnika neće uspeti da nađe posao u Srbiji koju takođe očekuje privredni pad ove godine (vlasti kažu da će biti ipak rast) pa se može očekivati rast nezaposlenosti. Prema prognozi MMF-a da će nezaposlenost skočiti na 13,7 odsto to nas vraća negde u 2016. godinu.

Sada, ne treba upasti u zamku, pa ovaj nagli rast nezaposlenosti koji nas čeka pripisati vlastima, kao što su oni rado sebi pripisivali zasluge što nam je nezaposlenost padala dok su ljudi odlazili. Na novu situaciju se može gledati kao na pravu sliku naše ekonomije.

Od tih 400.000 ljudi mnogi se neće vratiti nazad u inostranstvo, bar ne u kratkom roku, jer će procedure za ulazak u zapadne zemlje biti oštrije, a i pitanje je kakav će njihov oporavak biti i da li će ih čekati poslovi. To daje našim poslodavcima jedinstvenu priliku da poprave svoju sliku koju su stekli za vreme prošle krize kada je se često čulo „ako ti nećeš da radiš za 200 evra, ima ko hoće" i da pokušaju da zadrže ovde ljude. Dva glavna faktora proizvodnje su kapital i rad. Kapitala nemamo i zato bi bilo pametno da rad ne teramo odavde da drugima pravi kapital.

kliping centar Srbije
www.ninamedia.rs

Datum: 12.05.2020
Medij: Kurir
Rubrika Vesti
Autori: J.S.
Teme: Povratnici

Napomena:
Površina: 39

Strana: 12

Naslov: Nisam napao devojčicu



Saslušan pedofil



Nisam napao devojčicu

BEOGRAD - Bajram Jovanović (63), višestruki povratnik, koji je uhapšen zbog sumnje da je pokušao da obljubi trogodišnju devojčicu, na saslušanju u Trećem osnovnom tužilaštvu izjavio je da nije kriv. Kako Kurir saznaje, Jovanović je uhapšen pošto ga je prijavila majka devojčice. Inače, zbog istog krivičnog dela on je bio uhapšen i 2014. Tužilaštvo je posle saslušanja predložilo sudu da mu odredi pritvor. **J.S.**

kliping centar Srbije
www.ninamedia.rs

Datum: 12.05.2020
Medij: Alo
Rubrika Aktuelno
Autori: M. M.
Teme: Izbeglice iz EX Jugoslavije

Napomena:
Površina: 187

Naslov: POMOĆ STIGLA ZA 250 PORODICA OD NEZAPOSLENIH MOMAKA

Strana: 6



POMOĆ STIGLA ZA 250 PORODICA OD NEZAPOSLENIH MOMAKA



Slamka spasa za ugrožene

Desetak momaka iz Prijepolja, koji su otvorili slamarice i od svojih usta odvojili da bi pomogli ugroženim sugrađanima, nastavili su sa akcijama. Preko nepristupačnih predela, blata, močvara i gudura planine Jadovnik, juče su stigli i do kuća udaljenih od grada i na desetine kilometara.

- Juče smo obradovali mnogo ljudi, između ostalih, pomoć je dobilo i desetak romskih porodica, pet samohranih majki u veoma teškoj situaciji, a tu je i žena koja je izbeglica iz Bosne, a za koju su nam komšije objasnile da je, sa penzijom od 7.000 dinara, više gladna nego sita - objasnio je za „Alo!“ pokretač akcije Lazar Špica.

Posebno teško bilo je doći do dvojice ljudi sa Jadovnika, čije su kuće od puta udaljene više od 10 kilometara od poslednjeg metra asfalta.

- Njima nismo mogli da nosimo isto što i ostalima. Nemaju struju, a ne znaju ništa ni da spreme, pa smo kupovali suhomesnate proizvode, konzerve, hleb, paštete... - rekao je Lazar.

Ovi momci, samo tokom poslednje akcije, podelili su humanitarne pakete za čak 80 domaćinstava, dok je ukupno do sada oko 250 kuća dobilo pomoć. M. M.

kliping centar Srbije
www.ninamedia.rs

Datum: 12.05.2020
Medij: Danas
Rubrika Politika
Autori: Marija Stojanović
Teme: Migranti/azilanti
Naslov: Parlament ostaje najveća zamerka

Napomena:
Površina: 242

Strana: 3



Diplomatski izvori Danasa o budućem izveštaju EK

Parlament ostaje najveća zamerka

AKTUELNO

● Neće se ulaziti u detalje vanrednog stanja

Beograd - Treba očekivati da će nedostatak parlamentarne debate tokom trajanja vanrednog stanja zbog pandemije biti pomenut u predstojećem godišnjem izveštaju Evropske komisije o napretku Srbije ka članstvu u EU, kažu za Danas nezvanično diplomate, komentarišući šta bi se moglo naći u dokumentu čije objavljivanje se očekuje u junu. Naši sagovornici ističu da će se EK „svakako osvrnuti" na pojedine poteze zvaničnog Beograda u kontekstu uvođenja vanrednih mera, pre svega na to što se parlament nije sastajao duže od mesec dana, i na to da je bez „zelenog svetla" poslanika bilo u martu proglašeno vanredno stanje, ali napominju da se „sigurno neće ići u detalje u navedenom domenu koji se tiču vanrednog stanja jer ni sve države EU nisu reagovale isto u datim okolnostima".

„Mnogo veći problem od mera donetih tokom borbe sa kovidom 19 u Srbiji u očima Brisela jeste činjenica da i dalje nije stvoren prostor za istinsku međustranačku debatu u parlamentu. To je srpskim vlastima bilo zamereno i prethodnih godina. Takođe, gotovo je sto odsto sigurno da će biti ponovljena ocena u izveštaju EK da Narodna skupština nema dovoljan nadzor nad izvršnom vlašću", objašnjavaju izvori Danasa.

Prema mišljenju diplomata, Srbija će dobiti kritike i koje se tiču segmenta vladavine prava, „naročito u delu koji se odnosi na primenu postojećih zakona, zaštite ljudskih prava, borbe protiv kriminala i korupcije". Kako podsećaju naši sagovornici, u prethodnom izveštaju EK navedeno je da „nije postignut nikakav napredak po pitanju slobode izražavanja". „Treba očekivati da će i ovoga puta biti ponovljena ista sintagma kada je reč o slobodi izražavanja", tvrde oni.

Što se tiče normalizacije odnosa Beograda i Prištine, diplomate smatraju da će obe strane dobiti kritike što je Briselski dijalog „već dugo u zastoju", te biti pozvane da se što pre vrate za pregovarački sto i „ulože suštinske napore da stvore povoljan ambijent za postizanje pravnoobavezujućeg sporazuma". S druge strane, očekuje se da će Srbija dobiti nešto povoljnije ocene u delovima izveštaja EK koji se odnose na ekonomiju, odnose sa susedima i migrantsku politiku.

Marija Stojanović



Foto: Beta / Miloš Miškov

Tanja Fajon

Tanja Fajon: Nejasno da li će EP poslati posmatračku misiju

Tanja Fajon, poslanica grupe Socijalista i demokrata u Evropskom parlamentu, kaže za Danas da je i dalje neizvesno da li će EP poslati posmatračku misiju za predstojeće lokalne i parlamentarne izbore u Srbiji, iako je to bilo planirano. „Budući da su izbori zakazani za tako rani datum, 21. jun, ostaje nejasno da li će EP biti u stanju da pošalje delegaciju da posmatra te izbore. Dozvole za putovanja za poslanike EP mora da zvanično odobri EP, što je prilično komplikovano u ovom trenutku zbog pandemije kovid 19. Ostajemo posvećeni tome da učestvujemo u misiji posmatranja izbora, ali sve zavisi od okolnosti u vezi sa kovidom 19, koje su nepredvidive", objašnjava Fajon.

kliping centar Srbije
www.ninamedia.rs

Datum: 12.05.2020
Medij: Srpski telegraf
Rubrika Hronika
Autori: M. Ž. L.
Teme: Migranti/azilanti

Napomena:
Površina: 78

Naslov: Manijak iz Obrenovca ipak ostao u pritvoru

Strana: 8



SUD UVAŽIO ŽALBU OSNOVNOG TUŽILAŠTVA

Manijak iz Obrenovca ipak ostao u pritvoru

BEOGRAD - Filip Radovanović (23), koji je upao u migrantski centar u Obrenovcu, ipak je na kraju završio u pritvoru do 30 dana pošto je Osnovno tužilaštvo uložilo žalbu na odluku da se brani sa slobode. On je svojim kolima prvo pokušao da prođe kroz ogradu centra, a potom je ušao pored vojnika koji su čuvali stražu i sve to uživo prenosio na Fejsbuku. Njemu se na teret stavlja nasilničko ponašanje, a pritvor mu je određen zbog opasnosti da će ponoviti krivično delo.



FILIP RADOVANOVIĆ KOLIMA UPAO U MIGRANTSKI CENTAR I SVE TO SNIMAO

M. Ž. L.

kliping centar Srbije
www.ninamedia.rs

Vreme: 11.05.2020 19:44
Medij: telegraf.rs
Link: https://www.telegraf.rs/vesti/srbija/3188540-druga-strana-price-o-centrima-za-izbeglice-migranti-
Autori: Redakcija
Teme: Komesarijat za izbeglice Republike Srbije

Naslov: Druga strana priče o centrima za izbeglice: Migranti aplaudiraju vojsci, Srbiju stavljaju u srce



Sporadični incidenti zasenili su neke lepše slike

11/05/20| 19:41

U vreme kada je korona virus postao "ratni" neprijatelj, na ulice je izašla vojska. Naši vojnici dobili su, tako i zadatak da čuvaju prihvatne centre za migrante.

Posao nije bio nimalo lak, ljude koji mesecima lutaju na putu ka boljem životu trebalo je zadržati iza ograde prihvatnih centara širom Srbije.

Fontana u Obrenovcu, Foto: KIRS

U javnosti se mogao čuti poneki incident, a kako je stvarno izgledalo u objektima Komesarijata za izbeglice i raseljena lica Srbije znaju samo radnici i čuvari reda.

Ali, nije bilo samo sukoba - sporadični incidenti zasenili su neke lepše slike. To je družba, zajednički rad i oduševljenje srpskim vojnicima koje su migranti aplauzom ispratili iz centra u Vranju, koji su do kraja vanrednog stanja čuvali ovaj objekat.

Obrenovac, Foto: KIRS

U Obrenovcu, kampu gde je pre neki vozilom uleteo mladić Filip Radovanović i divljao kroz kompleks, migranti su tokom svoje izolacije napravili fontanu u znak zahvalnosti Srbiji. Ime naše zemlje ispisali su u jednom srcu.

(M. B.)

Telegraf.rs zadržava sva prava nad sadržajem. Za preuzimanje sadržaja pogledajte uputstva na stranici Uslovi korišćenja.

Naslov: Građevinarstvo u Novom Pazaru

Voditelj:

Počela je gradnja 8 kuća za povratnike iz inostranstva u Novom Pazaru, a neke porodice dobile su građevinski materijal i radiće se na njihovom ekonomskom osnaživanju, odnosno pokretanju biznisa. U Novom Pazaru je Zoran Maksimović. Zorane dobro jutro! Reci nam, koliko je u stvari važan ovaj projekat koji su podržali EU i Komesarijat za izbeglice Republike Srbije?

Zoran Maksimović, reporter:

Dobro jutro Jovana iz suncom obasjanog Novog Pazara! Ovog jutra to moram da kažem, pošto je zaista lep dan u ovom gradu. Upravo tako. Osam kuća se gradi za povratnike koji su se ovde vratili na osnovu sporazuma o readmisiji. Projekat je veoma važan zato što je u Novom Pazaru najviše povratnika u Srbiji. I ne samo to. Radi se mnogo toga kako bi se pomogle ove porodice. Deset njih dobiće po 4.000 evra za rekonstrukciju svojih domova, a 14 porodica dobiće po 1.500 evra za pokretanje biznisa. Ovaj projekat realizuje Gradska uprava Novog Pazara u saradnji sa organizacijom Merhameta, a sve to podržava EU kao i Komesarijat za izbeglice RS. Ja sam ovih dana posetio dve porodice gde je upravo počela gradnja kuća. Videćete sada koliko je njima važna, s obzirom da su ove porodice sa više dece i obe porodice su živele do sada u zajednici.

Ovo je porodica Fatmira Mavrića. On i njegova supruga i šetoro dece živeli su u zajednici. Vratili su se posle pokušaja da se nastane u zemljama EU, a povratak je doneo brojne probleme.

Fatmir Mavrić, povratnik:

Prvo, prijavili su nas u Švedskoj pre jedno tri meseca. Hteli su da nas deportuju, pa smo pobegli u Nemačku. Bili smo skoro tri godine u Nemačkoj. Nismo mogli da dobijemo azil. Prijavile su se one izbeglice iz Sirije, a nas su morali da nas vrate. Potpisali smo i došli smo.

Reporter:

Gradonačelnik Novog Pazara Nihat Biševac je obilazeći radove u naselju Selakovac izrazio zadovoljstvo da grad može da pomogne interno raseljenim porodicama povratnika.

Nihat Biševac, gradonačelnik Novog Pazara:

Nama je drago da smo praktično obezbedili normalne uslove, stanove, kuće za 40 porodica. Nama je drago. Vidimo da u porodicama ima po šestoro dece. Za mesec ipo dana biće useljeni. Moći će sigurno da imaju dobre uslove za stanovanje, ai za život.

Fevzija Murić, član Gradskog veća Novog Pazara:

Uslovi su znači, bili da imaju parcelu 1/1 na svoje ime. Da parcela po regulacionom planu može da dobije građevinsku dozvolu i mora da je dobije. Da ima pristupnu infrastrukturu, znači, elektromreža, voda, kanalizacija i ostalo, da bi dobili upotrebnu dozvolu. I mi smo morali da ispoštujemo te propozicije EU. I ovih naših 8 sugrađana je ispunilo to. Izvadili smo građevinske dozvole i danas je prva kuća koju počinjemo da radimo.

Reporter:

U naselju Paralovo gradi se kuća porodici Džidić. Oni su se vratili iz Berlina.

Salem Džidić, povratnik:

Ovo je dobar motiv za ostanak i opstanak u svom gradu da čovek može da planira budućnost. Mnogo nam znači ovo što su uradili, što su pomogli meni i mojoj porodici, drugim porodicama. Hvala im svima!

Fevzija Murić, član Gradskog veća Novog Pazara:

U današnje vreme doći do kuće, do svog doma i do posla je najznačajnija stvar. Siguran dom je najvažnija stvar. Tako da mislim da čovek kad ima svoj dom i kad je u svome, kad nije pod kirijom, kad nije beskućnik, on je onda srećan i može da planira za sebe i porodicu jedan stabilan, zdrav život. I ja sam srećan što smo prošli put kuću uradili. Tamo imamo šestoro dece, ovde imamo troje dece. Znači, bez obzira na roditelje, obezbeđujemo siguran dom.

Reporter:

Za razliku od 33 kuće koje su sagrađene u romskom naselju Blaževo, koje su po projektu u vlasništvu grada, kod ovog projekta vlasnici kuća su pojedinci koji su i vlasnici parcela na kojima se kuće grade.

Pored ove dve porodice koje smo mi juče obišli, u Novom Pazaru, dakle, još 6 porodica tokom juna dobiće krov nad glavom i ovo je, još jednom ću ponoviti, važan projekat za ovaj grad koji ima najviše povratnika u Srbiji. Dosta odavde ljudi živi u inostranstvu. Ali kao što vidite, veliki broj njih se i vratio iz inostranstva, tamo nisu dobili azil i sada se veoma teško snalaze u ovim krajevima. Zato im je pomoć preko potrebna.

Voditelj:

Dobro. Hvala Zorane!

Vreme: 12.05.2020 10:39
Medij: Beta
Link: http://www.beta.rs
Autori: Redakcija
Teme: Migranti/azilanti

Naslov: Antonijević za Nova.rs: Očigledna je logistička podrška ultradesnici

Antonijević za Nova.rs: Očigledna je logistička podrška ultradesnici

BEOGRAD, 12. maja 2020. (Beta) - Direktor Fondacije za otvoreno društvo Milan Antonijević izrazio je zabrinutost zbog jačanja desnice u Srbiji i rekao da se nada da je "naša država dovoljno jaka da, kada stvori takve snage, može i da ih ugasi".

"Očigledno postoji koordinacija i logistička podrška takvim organizacijama, i to nisu odmetnici od zakona. Videli ste incident u migrantskom kampu koji pokazuje svu besmisao, ali i opasnost tih akcija. Mogao je neko da nastrada, samim čudom nije", rekao je Antonijević za portal Nova.rs.

"Ako se to bude ponovo dešavalo bez jasnog kažnjavanja, onda mi nemamo bezbednosne službe koje se bave bezbednošću gradjana nego imamo dopuštenje da se takve stvari događaju", dodao je on.

"Mislim da im treba staviti jasno do znanja da, ako se poigravaju sa političkom scenom, onda moraju da znaju koje su granice poigravanja. Kada to preraste u nešto što ugrožava bezbednost svih nas tada bi trebalo da se utvrdi odgovornost onih koji su donosili te odluke i angažovali politički aparat za podršku tih organizacija, koji su im davali medijski prostor i očigledno sredstva za funkcionisanje i da se na taj način pravi distorzija političkog života", ocenio je Antonijević.

On smatra da je "mali broj onih koji na takav način preispituju ono što se dešava u Srbiji i šteta je na takav glasan način davati im podršku i prostor. Dosta je nekih primera iz istorije – nadam se da smo iz toga nešto i naučili – da je stvaranje takvih snaga, koje mogu ugroziti bezbednost svih građana, nešto iza čega ne sme da stoji država".

Antonijević je ponovio da su izbori zakazani prerano rekao da smatra da bi "kasniji datum bio bezbednija opcija za gradjane Srbije".

"Kao što smo ušli u pandemiju, tako sada ulazimo i u predizborni period, u potpunoj nepoznanici kako će on izgledati, koja će prava biti garantovana, da li će biti odobreni skupovi napolju i unutra, da li će se osigurati bezbednost prilikom skupljanja potpisa i glasanja. Kako će izgledati ta biračka mesta, i koliko će dana biti potrebno da bi se svi gradjani Srbije izjasnili i na lokalu i na parlamentarnim izborima", rekao je on.

Na opasku da uredba Vlade Srbije i zaključak RIK jasno određuju da se sa izbornim radnjama nastavlja po ukidanju vanrednog stanja, rekao je da "svaku situaciju možete da vratite u pravne okvire kada imate većinu u Skupštini".

"Mi smo mogli da vidimo samo poziv onim strankama koje su prikupile potpise, ili za koje je bilo izvesno da izlaze na izbore, i to je neodgovoran odnos prema drugim političkim akterima. Taj poziv je trebalo uputiti svima. Ako želite politički dogovor, a očigledno je da je datum izbora politički dogovor, za tim stolom je trebalo da sede svi, kao što su sedeli pre devet meseci na Fakultetu političkih nauka, kada smo imali više političkih aktera, nego na sastanku sa predsednikom, što je nedopustivo", rekao je on.

Komentarišući izveštaje poput onog koji je objavio Freedom House a koji pokazuju da Srbija nazaduje,

Vreme: 12.05.2020 10:39
Medij: Beta
Link: http://www.beta.rs
Autori: Redakcija
Teme: Migranti/azilanti

Naslov: Antonijević za Nova.rs: Očigledna je logistička podrška ultradesnici

Anrtonijević je rekao da "svi oni do kojih je stalo Srbiji, bar u spoljnoj politici, na svom stolu imaju taj izveštaj i neke druge. Imaće uskoro, od 3. juna čini mi se izveštaj Evropske komisije.

"Kada pogledate prošlogodišnji izveštaj, on je bio dovoljno oštar i pokazivao je da Srbija ne ide u onom pravcu u kom bi trebalo da ide da je zaista na tim šinama ka EU. Verujem da će to biti vidljivo i u ovom izveštaju. Govorim o stanju u medijima, pretpostavljam da će tu biti najveći fokus, ali biće otvorena i druga pitanja", dodao je on.

"Mi smo u potpunosti izgubili vladavinu prava, fokus na reformu pravosuđa, sve je to skrajnuto i ne možemo u svemu tražiti izgovor u vanrednom stanju i kovidu. Mnoga pitanja su bila aktuelna i u toku vanrednog stanja i u pravosuđu, i ne znam kada će Ustav doći na red", rekao je Antonijević.

Intervju dostupan na internet adresi https://nova.rs/politika/milan-antonijevic-drzava-je-stvorila-novu-ekstremnu-desnicu/

Vreme: 12.05.2020 12:06
Medij: Beta
Link: http://www.beta.rs
Autori: Redakcija
Teme: Migranti/azilanti

Naslov: Monarhisti: Migrante koji se nalaze u Srbiji deportovati u zemlje porekla

Monarhisti: Migrante koji se nalaze u Srbiji deportovati u zemlje porekla

BEOGRAD, 12. maja 2020. (Beta) - Koalicija Za Kraljevinu Srbiju najavila je danas da će u slučaju da bude deo novog skupštinskog saziva, zahtevati u parlamentu da se svi migranti koji se nalaze na teritoriji Srbije vrate u zemlju porekla jer kako se navodi, predstavljaju bezbednosnu pretnju.

Lider te koalicije i predsednik Pokreta obnove Kraljevine Srbije (POKS) Žika Gojković ocenio je da odgovornost za migrante moraju da prihvate zemlje koje su uzrokovale ratove kod njih a medju njima kako je naveo, nije Srbija.

"Odmah ćemo raskinuti sve ugovore koji obavezuju Srbiju da prihvati migrante, a one koji su u našoj zemlji, deportovaćemo u zemlje porekla. Ne smemo dozvoliti da se od Srbije polako stvara islamska država niti da budemo baza za buduće mudžahedine", naveo je Gojković prilikom obilaska Adaševaca kod Šida u čijoj je blizini Prihvatni centar za migrante.

Koaliciju Za Kraljevinu Srbiju čine POKS, Monarhistički front i Srpski pokret monarhista.

Vreme: 12.05.2020 10:03
Medij: insajder.net
Link: https://insajder.net/sr/sajt/vazno/18383/
Autori: Insajder
Teme: Komesarijat za izbeglice Republike Srbije

Naslov: Sud preinačio odluku: Pritvor od 30 dana osobi koja je automobilom upala u migrantski centar



Objavljeno: 12.05.2020 Tweet Osnovni sud u Obrenovcu preinačio je prvobitnu odluku o puštanju na slobodu muškaracu F.R. koji je prošle nedelje automobilom nasilno ušao u Prihvatni centar za migrante u tom gradu, rečeno je Insajderu u sudu. On je ponovo uhapšen i određen mu je pritvor od 30 dana. Hapšenje, sud, presuda, ilustracija / Foto: Insajder Osnovno javno tužilaštvo u Obrenovcu tražilo je određivanje pritvora od 30 dana za muškarca F.R, zbog krivičnog delo nasilničko ponašanje, a ovaj predlog Sud je prvobitno odbio nakon čega je Tužilaštvo uložilo žalbu. U Tužilaštvu kažu da je u toku prikupljanje i drugih dokaza kako bi se utvrdilo da li se eventualno u radnjama osumnjičenog stiču obeležja i nekog drugog krivičnog dela za koje se goni po službenoj dužnosti. F. R. je na svom Fejsbuk nalogu uživo prenosio vožnju do migrantskog centra, a na snimku se vidi kako automobilom u punoj brzini upada u Prihvatni centar za migrante u Obrenovcu, koji je u tom trenutku obezbeđivala Vojska Srbije. On je nakon toga priveden, a u incidentu nije bilo povređenih. Povodom ovog incidenta reagovao je Komesarijat za izbeglice ocenom da je to posledica negativne kampanje prema migrantima na društvenim mrežama. "Ovaj incident opominje da je krajnje vreme da se prestane sa verbalnim, a sada i fizičkim napadima na migrante, kao i da se zaustavi histerična kampanja prema njima na društvenim mrežama koja je, dovela do ovog incidenta", navodi se u saopštenju. Uhapšeni F.R. je predsednik opštinske Komisije za saradnju sa udruženjima i omladinom radnog tela predsednika Opštine i Veća Gradske opštine Obrenovac, a na svojim nalozima na društvenim mrežama navodi da je član Levijatana. Izvor: Insajder Preuzimanje delova teksta ili teksta u celini je dozvoljeno, ali uz obavezno navođenje izvora i uz postavljanje linka ka izvornom tekstu na www.insajder.net.

Vreme: 12.05.2020 14:01
Medij: Beta
Link: http://www.beta.rs
Autori: Redakcija
Teme: Migranti/azilanti

Naslov: Radulović (DJB): O učešću na izborima odlučujemo kada prikupimo potpise

Radulović (DJB): O učešću na izborima odlučujemo kada prikupimo potpise

BEOGRAD, 12. maja 2020. (Beta) - Pokret "Dosta je bilo" (DJB) odlučiće da li će učestvovati na predstojećim izborima nakon što prikupi potpise gradjana za izborne liste, izjavio je danas lider DJB Saša Radulović i dodao da svakako neće dozvoliti "igranku u kojoj će biti prevareni".

Na konferenciji za novinare u Skupštini Srbije, Radulović je rekao da DJB "neće dozvoliti da ga nasamare" i da se posle izbora stvori situacija u kojoj će u parlamentu biti samo predstavnici aktuelne i bivše vlasti, koji svi zajedno imaju političku agendu da EU nema alternativu.

On je optužio lidera Stranke slobode i pravde Dragana Djilasa da je sve vreme vodio perfidnu politiku slabljenja Saveza za Srbiju i da su zbog toga, jedan po jedan, od tog saveza otpadali pojedini lideri koji su se izjasnili da će izaći na izbore.

"Djilas nije bio iskren u bojkotu nego je to bila igranka da se eliminiše sva neposlušna opozicija iz parlamenta... Potrebno je da se politički preživi i da se sačeka lom u Srpskoj naprednoj stranci do kojeg će doći jer će Aleksandar Vučić morati da izda Kosovo i Metohiju i da naseli migrante u Srbiju", rekao je on.

Radulović je rekao da smatra da su i predstojeći izbori namešteni i nepošteni ali da bi "moralni čin bojkota bio političko samoubistvo".

"Naš posao je da istrajemo u borbi da promenimo Srbiju. Koza čuva kupus od uvodjenja višestranačja. Vlast ima podršku EU za sve, ali dok je to tako promene neće doći. Naš posao je da ostanemo u borbi i gradimo politiku u kontaktu sa gradjanima", rekao je on.

Lider DJB je rekao da su mediji u Srbiji najveći politički protivnik tog pokreta jer ne dozvoljavaju gradjanima da čuju šta taj pokret ima da kaže.

On je rekao da su svi mediji u Srbiji na strani ili aktuelne ili prethodne vlasti i da niko drugi nema prostora da se obrati.

"Provladini mediji podržavaju sve što radi Aleksandar Vučić, i kako to radi - bahato i vredjajući dostojanstvo. Opozicioni mediji podržavaju sve što radi Vučić, i njegovu državnu politiku, samo imaju problem sa tim kako to radi. Ali politiku podržavaju", rekao je on.

Radulović je rekao da je ta politika, koju svi mediji podržavaju, da EU nema alternativu, da se po nalogu Berlina čitav Zapadni Balkan pretvori u koloniju jeftine radne snage, da se uništi domaća privreda u interesu korporacija i da se nasele migranti.

Vreme: 12.05.2020 16:10
Medij: Fonet
Link: http://www.fonet.rs
Autori: Redakcija
Teme: Migranti/azilanti

Naslov: OGRANIČENJE PRAVA MIGRANATA

OGRANIČENJE PRAVA MIGRANATA

BEOGRAD, 12. maj 2020. (FoNet) - Grupa organizacija civilnog društva podnela je Ustavnom sudu inicijativu za ocenu ustavnosti i zakonitosti Naredbe o ograničenju kretanja na prilazima otvorenom prostoru i objektima prihvatnih centara za migrante i centara za azil, koja je doneta 6. maja.

Te organizacije smatraju da mere ove Naredbe predstavljaju neosnovano ograničavanje prava na slobodu kretanja, odnosno lišavanje slobode izbeglica, tražilaca azila i iregularnih migranata, koji su korisnici centara za azil i prihvatnih centara u Srbiji, kao i da nije u saglasnosti sa Ustavom Republike Srbije, međunarodnim konvencijama i nacionalnim zakonodavstvom.

Smatramo da je neophodna zajednička solidarna akcija kako bi se izbeglicama, tražiocima azila i iregularnim migrantima omogućio jednak i ravnopravan tretman u odnosu na sve druge kategorije stanovništva u Srbiji, dodaje se u saopštenju.

Inicijativu Ustavnom sudu zajedno su podneli Beogradski centar za ljudska prava, Humanitarni centar za integraciju i toleranciju, Indigo – Grupa za decu i mlade i Praxis.

Vreme: 12.05.2020 16:40
Medij: Tanjug
Link: http://www.tanjug.rs
Autori: Redakcija
Teme: Migranti/azilanti

Naslov: Inicijativa za ocenu ustavnosti ograničenja kretanja izbegli

Inicijativa za ocenu ustavnosti ograničenja kretanja izbegli

BEOGRAD, 12. maja (Tanjug) - Grupa organizacija civilnog društva podnela je Ustavnom sudu Srbije inicijativu za ocenu ustavnosti i zakonitosti Naredbe o ograničenju kretanja na prilazima otvorenom prostoru i objektima prihvatnih centara za migrante i centara za azil koja je doneta 6. maja.

Inicijativu su podneli Beogradski centar za ljudska prava, Humanitarni centra za integraciju i toleranciju, Indigo - Grupa za decu i omladinu i Praxis.

U saopštenju se navodi da te organizacije smatraju da mere iz Naredbe predstavljaju neosnovano ograničavanje prava na slobodu kretanja izbeglica, tražilaca azila i iregularnih migranata koji su korisnici centara za azil i prihvatnih centara u Srbiji.

Datum: 12.05.2020
Medij: Happy
Emisija: Telemaster
Autori: Redakcija
Teme: Migranti/azilanti

	Početak	Trajanje
Emisija	12.05.2020 17:30:00	50:00
Prilog	12.05.2020 17:30:00	0:59

Naslov: POKS o migrantima

270

Pokret obnove Kraljevine Srbije tokom posete Šidu ocenio je da su migranti koji dolaze u Srbiju sa Bliskog istoka ozbiljna bezbednosna pretnja i za zemlju i za stanovništvo.Takođe iz POKS navode da će posle izbora tražiti da se migranti vrate u zemlje iz kojih su došli.

Vreme: 12.05.2020 18:18
Medij: slobodnaevropa.org
Link: https://www.slobodnaevropa.org/a/30608292.html
Autori: Redakcija
Teme: Migranti/azilanti; Komesarijat za izbeglice Republike Srbije

Naslov: NVO traže ocenu ustavnosti zabrane kretanja migranata nakon vanrednog stanja u Srbiji



Grupa nevladinih organizacija u Srbiji podnela je Ustavnom sudu inicijativu za ocenu ustavnosti naredbe o ograničenju kretanja migrantima i izbeglicama koja je doneta po završetku vanrednog stanj...

Grupa nevladinih organizacija u Srbiji podnela je Ustavnom sudu inicijativu za ocenu ustavnosti naredbe o ograničenju kretanja migrantima i izbeglicama koja je doneta po završetku vanrednog stanja, navodi se u saopštenju. Inicijativu potpisuju Beogradski centar za ljudska prava, Humanitarni centar za integraciju i toleranciju, Indigo - Grupa za decu i mlade i Praxis. U saopštenju ovih organizacija navodi se da mere Naredbe o ograničenju kretanja na prilazima otvorenom prostoru i objektima prihvatnih centara za migrante i centara za azil, koju je donelo Ministarstvo zdravlja 6. maja, predstavljaju "neosnovano i nesrazmerno ograničavanje prava na slobodu kretanja, odnosno lišavanje slobode" korisnicima prihvatnih centara za izbeglice i migrante u Srbiji. Ističu i da Naredba nije u saglasnosti sa Ustavom Republike Srbije, međunarodnim konvencijama i nacionalnim zakonodavstvom. Migranti u Srbiji mesec dana zatvoreni u centrima Balkanska ruta i dalje 'igra života i smrti' Migranti i pandemija: 17 porodica na dva kupatila "Takođe zabrinjava što zabrana napuštanja prihvatnih centara i centara za azil nije striktno vremenski ograničena, odnosno što traje do prestanka opasnosti od širenja zarazne bolesti COVID-19 na teritoriji Republike Srbije, tj. do neutvrđenog roka", stoji u saopštenju. Nevladine organizacije podsećaju da izbeglice, tražioci azila i iregularni migranti "osim što su gotovo dva meseca lišeni slobode u prihvatnim centrima i centrima za azil u kojima postoji visoka stopa prenaseljenosti, a negde i loši higijenski uslovi" , naredbom onemogućeni da nesmetano stupe u neposredan kontakt sa ljudima izvan centara uključujući pravne zastupnike, psihologe, psihijatre i druge koji pružaju različite vidove podrške. "Smatramo da je neophodna zajednička solidarna akcija kako bi se izbeglicama, tražiocima azila i iregularnim migrantima omogućio jednak i ravnopravan tretman u odnosu na sve druge kategorije stanovništva u Srbiji", dodaje se u saopštenju. Vulin predstavio rezultate Vojske Srbije tokom vanrednog stanja Tužilaštvo: Uhapšen zbog upada u migrantski kamp u Obrenovcu Skoro 9.000 izbeglica, migranata i tražilaca azila od uvođenja vanrednog stanja (15. mart) nalaze se u potpunom karantinu u centrima širom Srbije i dozvoljeno im je da izlaze samo u dvorišta centara. Prema saopštenju Komesarijata za izbeglice Srbije, mere su uvedene "radi sprečavanja širenja korona virusa među migrantskom populacijom". Vanredno stanje u Srbiji ukinuto je 6. maja, kada je doneta Naredba koju osporavaju nevladine organizacije. Ovo nije prva incijativa Ustavnom sudu koju podnose nevladine organizacije tražeći ocenu ustavnosti mera ograničenja kretanja za migrante i izbeglice. Sličnu inicijativu je tokom vanrednog stanja podnela nevladina organizacija A11.

Vreme: 12.05.2020 18:45
Medij: raskrikavanje.rs
Link: https://www.raskrikavanje.rs/page.php?id=Sovinisticka-histerija-na-Fejsbuku-Podmetnuta-vest-o-
Autori: @Raskrikavanje
Teme: Komesarijat za izbeglice Republike Srbije

Naslov: Šovinistička histerija na Fejsbuku: Podmetnuta vest o migrantima stara mesecima



Stranica je podelila vest sa sajta Newspanel.rs registrovanog 29. aprila ove godine, ali nije poznato ko stoji iza njega. Na njemu se mogu naći isključivo tekstovi protiv migranata. U ovom tekstu, objavljenom 8. maja, navodi se da su migranti pronađeni "u subotu ujutro" u vozu u Vladičinom Hanu. "Odmah su dobili besplatan smeštaj, hranu i odeću", piše portal Newspanel. Vest, međutim, potiče iz decembra 2019. godine. Kako su tada pisale Južne vesti, reč je o nešto više od sto ljudi koji su pronađeni u vozu, registrovani u policiji, a potom i smešteni u raznim prihvatnim centrima na jugu Srbije. Tih dana je sa severa zemlje u prihvatni centar u Preševu stiglo i 300 migranata, pa je Goran Ćirić iz Komesarijata za izbeglice u izjavi za RTS objasnio šta je to što, po uobičajenoj proceduri, migranti dobijaju: "Za sve novoprihvaćene migrante u centru Preševo obezbeđeno je standardno: krov nad glavom, smeštaj u čvrstim, grejanim objektima, tri obroka dnevno, medicinska zaštita, a prilikom prihvata za one koji nisu imali, obezbeđena je i odeća i obuća", rekao je on. Da bi isprovocirao reakcije ljudi, Newspanel je u tekstu naročito naglasio da su migranti sve to od države dobili besplatno: "Goran Ćirić iz Komesarijata za izbeglice u migrantskom centru u Vranju tvrdi da su migranti prihvaćeni i da im je obezbeđen i plaćen besplatan smeštaj, grejanje, hrana, medicinska nega, odeća i obuća", piše ovaj sajt. Da je za migrante sve "besplatno" i da navodno imaju razne pogodnosti u Srbiji, istaknuto je i u samom naslovu: "140 NELEGALNIH MIGRANATA koji su pronađeni u vozu, odmah su dobili besplatan smeštaj, hranu i odeću". Stranica "Pokret za slobodu i nezavisnost" je podelila ovaj tekst uz pitanje "Šta dobijaju naši ljudi?". U komentarima su ljudi reagovali veoma burno: Ovo je samo jedan u nizu postova rasističke prirode na stranici "Pokret za slobodu i nezavisnost", kojim se upozorava na opasnosti od migranata i u kojima se implicira da ih država naseljava koristeći aktuelnu zdravstvenu krizu. Takođe, pomenuta vest o migrantima nije i jedina manipulacija koja se ovde može naći. Raskrikavanje je juče objavilo tekst o videu objavljenom na pomenutoj stranici, koji prikazuje proteste u Poljskoj, navodno protiv vakcina (stranica propagira i antivakcinaške stavove). Video, međutim, nema veze sa vakcinama - Poljaci su protestovali protiv reforme pravosuđa, i to još 2017. godine. Eskalacija mržnje tokom pandemijeOvakve objave protiv migranata na raznim šovinističkim Fejsbuk stranicama su se primetno intenzivirale tokom pandemije koronavirusa. Naročito je postala popularna Fejsbuk grupa STOP naseljavanju migranata koja je za kratko vreme okupila preko 300.000 članova, ali je u međuvremenu ugašena i migrirala je na rezervnu stranicu. Kriza zbog koronavirusa, kako smatraju teoretičari zavera, koristi vlastima koje navodno tajno naseljavaju migrante po Srbiji. Raskrikavanje je o jednom takvom slučaju već pisalo. Međutim, pandemija je značajno smanjila priliv migranata na Zapadni Balkan, prema podacima Beogradskog centra za bezbednosnu politiku (BCBP) iz aprila ove godine. "U nedelji od 25. do 31. marta dolazak u Srbiju je smanjen za skoro 80 odsto u odnosu na prethodnu sedmicu. U istom periodu, nije zabeležen nijedan dolazak u Albaniju, Crnu Goru i Severnu Makedoniju, dok je u Bosnu i Hercegovinu došlo 14 novih ljudi. Situacija se nije drastično promenila u prvih deset dana aprila. Jedino je u Srbiji primećen dolazak 24 novih migranata i izbeglica", piše u izveštaju BCBP-a. U vreme vanrednog stanja migranti su bili zatvoreni - odmah po proglašenju vanrednog stanja, sklonjeni su sa ulica i smešteni u prihvatne centre. Kako su ranije iz Komesarijata za izbeglice objasnili Raskrikavanju, izlazak im je bio dozvoljen samo uz pratnju nekog iz ove institucije i samo u izuzetnim slučajevima, kao što je odlazak na

dijalizu. Strah od koronavirusa, kako kaže psihološkinja Jovana Bjekić za BBC, izazvao je porast agresije koju ljudi ispoljavaju jer imaju potrebu da se bore protiv nečega, ili da od nečega pobegnu. Migranti su, navodi, samo plodno tlo. "Iz psihološke perspektive, najbrrži put do jedinstva u lošim uslovima je zajednički neprijatelj i nešto čega se svi plašimo (...) Objasni nekome da je ugroženo njegovo mesto gde živi, porodica, kulturno nasleđe. Dobićeš nekog ko je uplašen i spreman da se bori da očuva sopstveni integritet", navodi ona za BBC. I dok se, kako piše ovaj portal, u Srbiji na društvenim mrežama šire tvrdnje o napadima migranata na Srbe, žene i decu, a stare vesti o pojedinačnim incidentima predstavljaju kao nove, broj krivičnih dela migranata je minoran u odnosu na ukupan broj krivičnih dela u zemlji, kako pokazuju zvanični podaci MUP-a. "Migranti su počinili 55 od 96.237 krivičnih dela u 2016, a dve godine kasnije 101 od 92.874. U prvih 11 meseci 2019. prijavljeno je 113 krivičnih dela migranata. Najčešće se spominju međusobne tuče, krađe i obijanja", citira BBC reči Saše Đorđevića iz BCBP-a.

Vreme: 12.05.2020 19:08
Medij: nova.rs
Link: https://nova.rs/drustvo/komesarijat-postepeno-otvaranje-migrantskih-centara/
Autori: Redakcija
Teme: Komesarijat za izbeglice Republike Srbije

Naslov: Komesarijat: Postepeno otvaranje migrantskih centara - NOVA portal



Počelo je postepeno otvaranje migrantskih centara u Srbiji, uz izdavanje privremenih dozvola koje migrantima omogućavaju da napuste centre kako bi obavili neke obaveze i poslove, rečeno je za Nova.rs u Komesarijatu za izbeglice i migracije.

Foto: REUTERS/Đorđe Kojadinović Počelo je postepeno otvaranje migrantskih centara u Srbiji, uz izdavanje privremenih dozvola koje migrantima omogućavaju da napuste centre kako bi obavili poslove koje imaju, rečeno je za Nova.rs u Komesarijatu za izbeglice i migracije. "Neko mora da podigne novac, neko mora da ide kod zubara. U zavisnosti od potrebe i posla koji treba da se obavi, izdaju se i privremene dozvole koje traju od nekoliko sati, pa do tri dana", objašnjavaju u Komesarijatu. Dodaju da otvaranje ukupno 17 migrantskih centara, koji su bili hermetički zatvoreni još početkom marta, mora da ide postepeno. "Ne smemo da dozvolimo da se sada sve odjednom bez ikakve kontrole otvori i krene, to ne bi bilo epidemiološki i bezbednosno opravdano", kažu u Komesarijatu i dodaju da migrantske centre trenutno obezbeđuje policija, a vojno obezbeđenje prestalo je zajedno sa krajem vanrednog stanja.

Foto:EPA-EFE/SEDAT SUNA

U centrima širom Srbije trenutno je smešteno oko 9.000 migranata.

Pratite nas i na društvenim mrežama:

Facebook

Twitter

Instagram

Vreme: 12.05.2020 20:06
Medij: Tanjug
Link: http://www.tanjug.rs
Autori: Redakcija
Teme: Migranti/azilanti

Naslov: Gardijan: Policija HR crta migrantima krstove na glavi

Gardijan: Policija HR crta migrantima krstove na glavi

LONDON, 12. maja (Tanjug) - Britanski list Gardijan piše da hrvatska policija navodno sprejem crta krstove po glavama tražilaca azila koji pokušavaju da pređu granicu iz BiH.

Gardijan je objavio dve fotografije migranata sa iscrtanim krstovima, navodeći da je dobio još mnogo fotografija s prizorima koji su humanitarne organizacije opisale kao "najnovije ponižavanje" migranata koji prolaze balkanskom rutom, a koje čine hrvatske vlasti.

List prenosi da su Ujedinjene nacije zatražile od hrvatske vlade da istraži najnovije navode o zlostavljanju migranata.

"Očigledno je da je jedan od nameravanih efekata ovakvog ponašanja da se ponize izbeglice i migranti, koji pokušavaju da pređu granicu", rekao je Džek Sapoh iz nevladine organizacije "No Name Kitćen" (NNK), koja deluje u Velikoj Kladuši.

Sapoh, koji je i član organizacije za nadgledanje ljudskih prava "Border Violence Monitoring Network", kaže da je takvo ponašanje posledica jednog od moguća dva motiva.

"Ili hrvatske vlasti, koje čine ova dela, koriste boju u spreju kako bi identifikovale i ponizile one koji iznova pokušavaju da pređu granicu ili, što još više zabrinjava, one koriste ovo kao taktiku da psihološki traumatizuju ove muškarce, koji su većinom muslimani", rekao je Sapoh.

Gardijan navodi da su 6. maja u Poljani u BiH izvori koje ne imenuje prijavili NNK da je grupa ljudi potisnuta i poprskana sprejem narandžaste boje.

Kako navodi britanski list, ukradeni su im novac i mobilni telefoni, a nekima su oduzete i cipele.

Piše i da se druga grupa ljudi 7. maja vratila u kamp Miral kod Velike Kladuše i opisala da je bila podvrgnuta sličnom tretmanu.

Britanski list prenosi da je kontaktirao hrvatsku policiju za komentar i navodi da su vlasti ranije isticale potrebu za zaštitom granica.

List navodi i da svake večeri grupa tražilaca azila pokušava da pređe iz BiH u Hrvatsku, gde ih čeka policijska eskadrila na granici.

"Naoružani palicama, pištoljima i naočarima za noćni vid, oni patroliraju najdužom spoljnom granicom EU. Tražioci azila prelazak granice zovu ''igrom'', ali je to opasan poduhvat", ocenjuje Gardijan.

Gardijan navodi da su humanitarni radnici, lekari i zvaničnici UN dokumentovali "sistematsko zlostavljanje i nasilje koje čini policija" nad migantima a koje, kako se navodi, često tuku, pucaju u njih, pljačkaju ih ili im oduzimaju odeću.

UNHCR je saopštio da je "duboko zabrinut zbog prijavljenog nasilja i postupanja hrvatske policije prema migrantima i izbeglicama".

''''Naša organizacija je ranije primila i naknadno podelila sa vlastima verodostojne izveštaje o ljudima koji tvrde da su nezakonito vraćeni iz Hrvatske u Bosnu i Hercegovinu i Srbiju", rekao je za Gardijan regionalni službenik za komunikacije UNHCR-a za centralnu Evropu Zoran Stevanović.

On je dodao da je UNHCR zatražio od hrvatske vlade da istraži sve tvrdnje o kršenjima i zloupotrebama i da uspostavi nezavisni mehanizam procene kako bi se utvrdile činjenice o situaciji na granici.

Vreme: 12.05.2020 20:06
Medij: Tanjug
Link: http://www.tanjug.rs
Autori: Redakcija
Teme: Migranti/azilanti

Naslov: Gardijan: Policija HR crta migrantima krstove na glavi

---

Gardijan prenosi i da je u periodu između septembra 2019. i januara ove godine UNHCR prijavio hrvatskim vlastima stotinu slučajeva navodnog nezakonitog vraćanja ljudi iz Hrvatske u BiH i Srbiju.

Uprkos tome, Sapoh kaže da je u poslednja dva meseca njegova organizacija nastavila da dobija prijave o nasilju na bosanskoj granici.

On je dodao da su izveštaji o "povećanoj brutalnosti" tokom potiskivanja ljudi zabrinjavajući zbog sve veće autonomije koju su državne vlasti stekle tokom pandemije korona virusa.

"Sada više nego ikada važno je za nas da ove snage odgovaraju za njihove postupke", rekao je on.

Gardijan navodi i da su prošlog meseca vlasti u BiH naredile premeštanje više hiljada migranata u zabačeni kamp u Lipi, selu udaljenom oko 25 kilometara od granice sa Hrvatskom zbog pandemije korona virusa.

Prenosi i da je izgradnja novog kampa izazvala paniku među tražiocima azila i volonterima, koji strahuju da ta mera neće garantovati pružanje pomoći migrantima.

Vreme: 12.05.2020 20:19
Medij: srbijadanas.com
Link: https://www.srbijadanas.com/vesti/region/iznete-optuzbe-za-brutalno-zlostavljanje-hrvatska-policija-
Autori: Redakcija
Teme: Migranti/azilanti

Naslov: HRVATSKA POLICIJA CRTA MIGRANTIMA KRSTOVE NA GLAVI! Britanci izneli optužbe za brutalno zlostavljanje



Ujedinjene nacije zatražile od vlade ove države da istraži najnovije navode.. Najnovije vesti iz Srbije - Online vesti, novosti Srbija Danas.

Tanjug

Britanski list Gardijan piše da hrvatska policija navodno sprejem crta krstove po glavama tražilaca azila koji pokušavaju da pređu granicu iz BiH.

Gardijan je objavio dve fotografije migranata sa iscrtanim krstovima, navodeći da je dobio još mnogo fotografija s prizorima koji su humanitarne organizacije opisale kao "najnovije ponižavanje" migranata koji prolaze balkanskom rutom, a koje čine hrvatske vlasti.

List prenosi da su Ujedinjene nacije zatražile od hrvatske vlade da istraži najnovije navode o zlostavljanju migranata.

- Očigledno je da je jedan od nameravanih efekata ovakvog ponašanja da se ponize izbeglice i migranti, koji pokušavaju da pređu granicu - rekao je Džek Sapoh iz nevladine organizacije "No Name Kiten" (NNK), koja deluje u Velikoj Kladuši.

Sapoh, koji je i član organizacije za nadgledanje ljudskih prava "Border Violence Monitoring Network", kaže da je takvo ponašanje posledica jednog od moguća dva motiva.

- Ili hrvatske vlasti, koje čine ova dela, koriste boju u spreju kako bi identifikovale i ponizile one koji iznova pokušavaju da pređu granicu ili, što još više zabrinjava, one koriste ovo kao taktiku da psihološki traumatizuju ove muškarce, koji su većinom muslimani - rekao je Sapoh.

Gardijan navodi da su 6. maja u Poljani u BiH izvori koje ne imenuje prijavili NNK da je grupa ljudi potisnuta i poprskana sprejem narandžaste boje.

Kako navodi britanski list, ukradeni su im novac i mobilni telefoni, a nekima su oduzete i cipele.

Piše i da se druga grupa ljudi 7. maja vratila u kamp Miral kod Velike Kladuše i opisala da je bila podvrgnuta sličnom tretmanu.

Britanski list prenosi da je kontaktirao hrvatsku policiju za komentar i navodi da su vlasti ranije isticale potrebu za zaštitom granica.

List navodi i da svake večeri grupa tražilaca azila pokušava da pređe iz BiH u Hrvatsku, gde ih čeka policijska eskadrila na granici.

- Naoružani palicama, pištoljima i naočarima za noćni vid, oni patroliraju najdužom spoljnom granicom EU. Tražioci azila prelazak granice zovu ''igrom'', ali je to opasan poduhvat - ocenjuje Gardijan.

Gardijan navodi da su humanitarni radnici, lekari i zvaničnici UN dokumentovali "sistematsko zlostavljanje i nasilje koje čini policija" nad migantima a koje, kako se navodi, često tuku, pucaju u njih, pljačkaju ih ili im oduzimaju odeću.

UNHCR je saopštio da je - duboko zabrinut zbog prijavljenog nasilja i postupanja hrvatske policije prema migrantima i izbeglicama.

Vreme: 12.05.2020 20:19
Medij: srbijadanas.com
Link: https://www.srbijadanas.com/vesti/region/iznete-optuzbe-za-brutalno-zlostavljanje-hrvatska-policija-
Autori: Redakcija
Teme: Migranti/azilanti

Naslov: HRVATSKA POLICIJA CRTA MIGRANTIMA KRSTOVE NA GLAVI! Britanci izneli optužbe za brutalno zlostavljanje

- Naša organizacija je ranije primila i naknadno podelila sa vlastima verodostojne izveštaje o ljudima koji tvrde da su nezakonito vraćeni iz Hrvatske u Bosnu i Hercegovinu i Srbiju - rekao je za Gardijan regionalni službenik za komunikacije UNHCR-a za centralnu Evropu Zoran Stevanović.

On je dodao da je UNHCR zatražio od hrvatske vlade da istraži sve tvrdnje o kršenjima i zloupotrebama i da uspostavi nezavisni mehanizam procene kako bi se utvrdile činjenice o situaciji na granici.

Gardijan prenosi i da je u periodu između septembra 2019. i januara ove godine UNHCR prijavio hrvatskim vlastima stotinu slučajeva navodnog nezakonitog vraćanja ljudi iz Hrvatske u BiH i Srbiju.

Uprkos tome, Sapoh kaže da je u poslednja dva meseca njegova organizacija nastavila da dobija prijave o nasilju na bosanskoj granici.

On je dodao da su izveštaji o "povećanoj brutalnosti" tokom potiskivanja ljudi zabrinjavajući zbog sve veće autonomije koju su državne vlasti stekle tokom pandemije korona virusa.

- Sada više nego ikada važno je za nas da ove snage odgovaraju za njihove postupke - rekao je on.

Gardijan navodi i da su prošlog meseca vlasti u BiH naredile premeštanje više hiljada migranata u zabačeni kamp u Lipi, selu udaljenom oko 25 kilometara od granice sa Hrvatskom zbog pandemije korona virusa.

Prenosi i da je izgradnja novog kampa izazvala paniku među tražiocima azila i volonterima, koji strahuju da ta mera neće garantovati pružanje pomoći migrantima.

Datum: 12.05.2020
Medij: TV Studio B
Emisija: Vesti 21/Studio B
Autori: Redakcija
Teme: Migranti/azilanti

	Početak	Trajanje
Emisija	12.05.2020 21:00:00	90:00
Prilog	12.05.2020 21:51:00	0:38

Naslov: POKS o migrantima

270

Pokret obnove Kraljevine Srbije tokom posete Šidu ocenio je da su migranti koji dolaze u Srbiju sa Bliskog istoka ozbiljna bezbednosna pretnja i za zemlju i za stanovništvo.Takođe iz POKS navode da će posle izbora tražiti da se migranti vrate u zemlje iz kojih su došli.

Datum: 13.05.2020
Medij: Danas
Rubrika Društvo
Autori: Beta
Teme: Migranti/azilanti

Napomena:
Površina: 43

Naslov: Monarhisti traže deportaciju migranata

Strana: 7



Monarhisti traže deportaciju migranata

Beograd - Koalicija Za Kraljevinu Srbiju najavila je juče da će u slučaju da bude deo novog skupštinskog saziva, zahtevati u parlamentu da se svi migranti koji se nalaze na teritoriji Srbije vrate u zemlju porekla jer kako se navodi, predstavljaju bezbednosnu pretnju. Lider te koalicije i predsednik Pokreta obnove Kraljevine Srbije (POKS) Žika Gojković ocenio je da odgovornost za migrante moraju da prihvate zemlje koje su uzrokovale ratove kod njih a među njima kako je naveo, nije Srbija. ***Beta***

Datum: 13.05.2020
Medij: Danas
Rubrika Dijalog
Autori: Nadežda Milenković
Teme: Migranti/azilanti
Naslov: Zbogom, korono, nisam te ni vol'o

Napomena:
Površina: 217

Strana: 14



KIOSK

PEŠČANIK
Beograd

Zbogom, korono, nisam te ni vol'o



Piše: *Nadežda Milenković*

I mada nas vlast iz svojih sebičnih kratkoročnih interesa ubeđuje da je korona prošla, propisi po kojima treba da se vladamo ostaju na snazi. Od nas će se i dalje zahtevati da pokrivamo oči, nos i usta. Da ne bismo videli šta sve vlast radi, da ne bismo nanjušili koje sve podlosti sprema i, ponajviše, da ne bismo o svemu tome pričali. Pranje ruku naprotiv nije obavezno. Vlast ionako toliko pere ruke od odgovornosti da se u proseku komotno možemo smatrati nacijom čistih ruku.

Osim što je zarazna, vlast je poput virusa i visoko rizična. No, za razliku od korone, rizik nije povezan sa starosnom dobi već sa statusom

Dobro, jeste slučajno da je korona zavladala baš kad je ova vlast na vlasti ali je to istovremeno i paradigmatično. I daje nam mogućnost da povučemo neke paralele između ove dve pošasti.

Vlast je naime takođe veoma zarazna. Vidimo da oni koji ne drže propisanu distancu nego se odviše približe vlasti gotovo namah postaju zaraženi virusom bahatosti. Period inkubacije obično traje kratko, ako ga uopšte i bude, ali je premijerka začudo pokazala zavidan nivo rezistentnosti. Izdržala je čak nekoliko meseci pre pojave prvih simptoma javnog pokazivanja sve osionosti koja je ko zna od kada bujala u njoj. No, za razliku od ljudi koji se zaraze koronom a koje vlast odmah smešta u izolaciju, one koji se zaraze vlašću - vlast šalje među narod. I to ne radi takozvane „imunizacije krda" kao kod korone, već naprotiv - da bi se smanjio imunitet na ovu vlast.

Osim što je zarazna, vlast je poput virusa i visoko rizična. No, za razliku od korone, rizik nije povezan sa starosnom dobi već sa statusom. Ako ste na primer bliski vlastima, rizik za vas takoreći i ne postoji. Eto, možete direktno prenositi kako automobilom u punom gasu provaljujete u migrantski centar koji obezbeđuje vojska i - bićete odmah pušteni na slobodu jer po neslobodnoj proceni suda vi ne predstavljate opasnost po okolinu i poredak. Ali ako se slučajno prevarite pa napišete ili ne daj bože još i otpevate nešto protiv vlasti vi - ne samo da ste u ozbiljnom riziku nego ćete zasigurno odrobijati makar pritvor. Jer postoji osnovana sumnja da ćete nekog zaraziti slobodom govora a to vam je, a ne bestijalne bakljade vlasti po krovovima, direktno izazivanje opšte opasnosti.

Sledeća sličnost sa virusom je u tome što i vlast, doduše, ne prenoseći se ni na koga drugoga, mutira. I to mutira više nego dečaci u pubertetu. Čas se zaklinje u evropsku budućnost, čas u budućnost naše a njihove dece, čas je u poluzagrljaju sa Kinom, čas sa polubraćom Rusima, čas ratuje, čas se miri sa susedima, čas ne da Gazivode, čas ne da samo ministre.

Sličnost je i u tome što vlast ume da bude smrtonosna. Stopa smrtnosti još nije tačno utvrđena jer ljudi umiru od širokog spektra uzroka - od nemogućnosti lečenja do nemogućnosti da se odbrane od razularenih prenosilaca virusa vlasti.

Ali, postoji i jedna časna razlika u prilog virusa. Virus ne deli ljude na podobne i nepodobne.

Datum: 13.05.2020
Medij: Informer
Rubrika Vesti
Autori: E.I.
Teme: Migranti/azilanti

Napomena:
Površina: 105

Naslov: Pritvor zbog upada u Centar za migrante

Strana: 12



Pritvor zbog upada u Centar za migrante

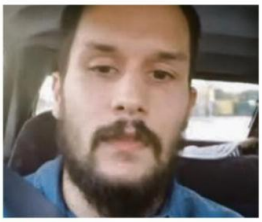

IZA REŠETAKA Filip Radovanović

Filip Radovanović (20), koji je 6. maja automobilom upao u Prihvatni centar za migrante u Obrenovcu, juče je sproveden u pritvor!

Sudija za prethodni postupak ga je najpre pustio da se brani sa slobode, ali se tužilaštvo žalilo na tu odluku.

- Po žalbi javnog tužioca, odluka o ukidanju pritvora je preinačena, pa je osumnjičeni uhapšen i određen mu je pritvor do 30 dana zbog nasilničkog ponašanja - potvrđeno je kratko iz Osnovnog suda u Obrenovcu.

Radovanović je na saslušanju kazao da je prilikom upada u Centar bio pijan i ljut, jer su migranti prethodno bili nepristojni prema njegovoj devojci i dobacivali joj na ulici. Srećom, Radovanović tokom sulude vožnje po migrantskom centru nikog nije povredio. Ceo incident je snimao mobilnim telefonom i direktno emitovao na društvenim mrežama.

Ovaj Obrenovčanin je, inače, član pokreta „Levijatan“ i reprezentativac Srbije u savateu. **E. I.**

kliping centar Srbije
www.ninamedia.rs

Datum: 13.05.2020
Medij: Večernje novosti
Rubrika Društvo
Autori: G. ČVOROVIĆ
Teme: Migranti/azilanti
Naslov: Za borbu protiv korone 200 miliona evra

Napomena:
Površina: 280

Strana: 5



РАЗВОЈНА БАНКА САВЕТА ЕВРОПЕ ОДОБРИЛА ЗАЈАМ СРБИЈИ КОЈИ ЋЕ БИТИ ПОТРОШЕН НА ЈАЧАЊЕ ЗДРАВСТВЕНОГ СЕКТОРА

За борбу против короне 200 милиона евра

Мали: Новац ће бити искоришћен на прави начин, боримо се да из кризе изађемо са што мање последица

ПАРИЗ
ОД СТАЛНОГ ДОПИСНИКА „НОВОСТИ"

РАЗВОЈНА банка Савета Европе (ЦЕБ) одобрила је зајам у вредности од 200 милиона евра за финансирање здравственог сектора у Србији, у циљу борбе против ширења вируса корона.

- Веома смо захвални Развојној банци Савета Европе на овој подршци, а новац ће бити искоришћен на прави начин и обезбедити да наши медицинари буду добро снабдевени. Нажалост, и наша земља, као и цео свет, суочила се са последицама вируса корона, али уз одлучне и правовремене мере, успевамо да се изборимо да из ове кризе изађемо са што мање последица - изјавио је министар финансија Србије Синиша Мали.



ПРЕВЕНЦИЈА Део новца послужиће за набавку заштитне опреме

У банци истичу да је Влада Републике Србије применила низ мера како би спречила ширење епидемије.

- Здравство је приоритетан сектор финансирања за нашу институцију и до сада смо имали одличну сарадњу са Србијом - наглашава гувернер Развојне банке Савета Европе Ролф Вензел. - Избијање епидемије вируса корона захтевало је додатна улагања у ову област, а Банка је брзо одреаговала да подржи земље чланице. Зајам који је одобрен Србији део је наших напора да се заједнички боримо против ове епидемије.

Зајам Развојне банке Савета Европе у форми инструмента за финансирање јавног сектора покриће ванредне буџетске издатке изазване мерама за сузбијање вируса корона.

- Најновији зајам од 200 милиона евра плод је дугогодишње сарадње између ЦЕБ и Србије, о чему сведочи скоро милијарду евра текућих инвестиција у здравству, образовању, заштити животне средине и другим областима. ЦЕБ је и раније пружао правовремену подршку Србији у кризним периодима, укључујући бесповратна средства од близу 4 милиона евра за ублажавање последица мигрантске кризе - каже за "Новости" Јелица Васић, задужена за односе с јавношћу у ЦЕБ.

У Банци истичу да ће финансирање јавног сектора подржати континуитет у пружању здравствених услуга и стабилност здравственог система, укључујући заштиту медицинског особља. Биће омогућено и финансирање набавке медицинских средстава, лекова, медицинске опреме, монитора за пацијенте и тестова за вирус корона. ■

Г. ЧВОРОВИЋ

КРЕДИТ ЗА "ТИРШОВУ"

РАЗВОЈНА банка Савета Европе већ подржава здравстени сектор у Србији кроз неколико постојећих пројеката. Банка је недавно одобрила кредит од 54 милиона евра за нову дечју болницу у Тиршовој, као и инвестицију од 200 милиона евра за финансирање здравствене инфраструктуре широм земље.

kliping centar Srbije
www.ninamedia.rs

Datum: 13.05.2020
Medij: Danas
Rubrika Društvo
Autori: Safeta Biševac
Teme: Migranti/azilanti
Naslov: Nadrealna Srbija

Napomena:
Površina: 239

Strana: 5



SAFETA *Biševac*

RESETOVANJE

Nadrealna Srbija



„Simpsonovi" su planetarni fenomen. Ovaj satirični crtani film koji verovatno više vole odrasli nego deca, predvideo je navodno mnoge događaje. Izbor Donalda Trampa za predsednika SAD, teroristički napad na Njujork, legalizaciju marihuane u Kanadi, korona virus... Na našim prostorima, satirično vizionarsku ulogu ima „Top lista nadrealista". Ovi „veseli Bosanci" predvideli su mnoge nevesele pojave, rat, podele na nacionalnim, verskim, jezičkim osnovama, a u jednoj emisiji čak i štrajk vlasti. „I mi bi da živimo kao rudari", „I mi smo ljudi", neke su od parola, ravnopravno ispisane ćirilicom i latinicom, koje su u ovoj epizodi „Top liste nadrealista", nosili predstavnici tri vladajuće stranke i svih nivoa vlasti u BiH, kojoj se tada rat opasno približavao.

Prisetili smo se te epizode prošle godine kada su pojedini ministri i predstavnici vladajuće koalicije, ministar odbrane Aleksandar Vulin, zamenik gradonačelnika Beograda Goran Vesić, poslanici i odbornici, najavili štrajk protiv opozicije. Hteli da se „civilizovano" suprotstave „huliganizmu i nasilju koje lideri Saveza za Srbiju sprovode". Do realizacije „nenasilne borbe za prava ugnjetene vlasti", kako je satiričar Voja Žanetić nazvao ovu ideju nije došlo, ali zato sada imamo još zanimljiviju situaciju. Štrajk glađu i kontra štrajk glađu. Daleko bilo, još samospaljivanje fali, primećuje Žanetićev kolega Dragoljub Ljubičić Mićko.

Najpre je Miladin Ševarlić, samostalni poslanik počeo štrajk glađu ispred Doma Narodne skupštine, zbog Kosova i ugrožavanja teritorijalnog integriteta Srbije. Pridružio mu se Boško Obradović, lider „Dveri", zbog loših izbornih uslova i „neustavno" raspisanih izbora za 21. jun. Kvartet štrajkača glađu dobili smo pošto su se poslanici vladajuće SNS Aleksandar Martinović i Sandra Božić odlučili na ovaj vid protesta zbog tužilaštva koje još ne pokreće postupak nakon napada na poslanika Marjana Rističevića.

Vučić bi trebalo najpre da pročisti redove u i oko SNS

Ševarlić i Božić su brzo prekinuli štrajk, te u vreme pisanja ovog teksta ispred Skupštine gladuju Obradović i Martinović. Imali smo i političke performanse, miting i kontra miting podrške uglavnom štrajkačima vladajuće koalicije. Izjasnio se i predsednik Aleksandar Vučić. Na sreću, pozvao je građane da se raziđu. U vreme pandemije nije pametno organizovati javne skupove, ali predsednik tvrdi da je reč o spontanom okupljanju građana kojima je dozlogrdio „fašizam" opozicije. Spontano kao bakljade onomad. Predsednik je zabrinut zbog jačanja ekstremno desničarskih snaga u Srbiji. To je dobro, samo što predsednik ne sme samo da bude zabrinut. Vučić bi trebalo najpre da pročisti redove u i oko SNS. Ima i tu ekstremno desničarskih pojava, ne samo u „Dverima". Na primer, Filip Radovanović koji je nedavno kolima upao u migrantski centar u Obrenovcu, član je pokreta „Levijatan", koji je blizak SNS. Radovanović je navodno zaposlen u opštinskoj upravi, a SNS koja vlada naravno i u Obrenovcu nije se izjasnila o ovom ksenofobičnom incidentu. Umesto istinske borbe protiv ekstremizma, predsedniku, koji je na radikalizmu gradio dobar deo svoje karijere, danas je lakše da šalje opšte poruke, tipa: „Nema slobode u podelama ni napretka u svađama". Ni pameti u podsticanju svađa i podela, što vlast neprestano radi, dodala bih.

Nisu Obradović i Martinović jedini koji gladuju. Neki u Srbiji gladuju jer nemaju šta da jedu. Muslimani poste jer je Ramazan, mesec posta, koji se završava 24. maja. Koliko će Obradović i Martinović izdržati? Verovatno ne dugo. Proći će ova politička farsa brzo, ali podele, sukobi, tenzije u Srbiji će se samo pojačavati. Dok jednom ne pukne.

Datum: 13.05.2020
Napomena:
Medij: Politika
Površina: 139
Rubrika Hronika
Autori: M. Derikonjić
Teme: Migranti/azilanti; Komesarijat za izbeglice Republike Srbije

Naslov: Član „Levijatana" vraćen u pritvor

Члан „Левијатана" враћен у притвор

Филип Радовановић (29), кик боксер и члан Покрета „Левијатан" из Обреновца који се терети да је 6. маја око 19 часова аутомобилом насилно упао у Прихватни центар за мигранте у некадашњој касарни у Обреновцу ипак ће, одлуком суда, морати у притвор. Након што је саслушан у петак, тужилаштво је предложило да му се одреди притвор, али судија за претходни поступак то није усвојио.



Принтскрин

Филип Радовановић

– Веће које је разматрало жалбу тужилаштва на одлуку да се осумњиченом не одреди притвор уважило је наведене разлоге у погледу начина на које је дело извршено, односно да то представља особите околности које указују да би он боравком на слободи могао да понови дело. Тужилаштво је указало на безобзирност, упорност и дрскост на које је дело извршено, па је првобитна одлука преиначена. Осумњичени је јуче ухапшен и одведен у Окружни затвор у Београду – речено је за „Политику" у Основном суду у Обреновцу.

За догађај у овом центру јавност је сазнала када је снимак инцидента постављен на друштвене мреже. Осим уласка аутомобила кроз жичану ограду и брз пролазак поред миграната у прихватном центру, на снимку је забележено и како осумњичени Филип Р. виче да не жели да његову девојку нападају мигранти.

– Не желим муслиманску државу! Не желим ово да трпим – викао је Филип Р. док се налазио у возилу.

После инцидента на друштвеној мрежи „Твитер" председник покрета „Левијатан" Павле Бихали написао је да је приведени Филип Р. члан овог покрета. Комесаријат за избеглице је најоштрије осудио овај догађај.

М. Дерикоњић

kliping centar Srbije
www.ninamedia.rs

Datum: 13.05.2020
Medij: Blic
Rubrika Hronika
Autori: JOVANA ALEKSIĆ
Teme: Migranti/azilanti

Napomena:
Površina: 614

Naslov: NASILNIKU IZ OBRENOVCA IPAK ODREĐEN PRITVOR

Strana: 18



SAZNAJEMO



Sud u Obrenovcu ipak prihvatio žalbu tužioca koji je tražio pritvor za Radovanovića



Ponovo uhapšen Filip Radovanović (20) koji je kolima upao u Prihvatni centar za migrante

NASILNIKU IZ OBRENOVCA IPAK ODREĐEN PRITVOR

Obrenovčanin Filip Radovanović (20), koji je svojim automobilom upao u Prihvatni centar za migrante u Obrenovcu, ipak ide u pritvor, potvrđeno je za „Blic" iz Osnovnog suda u Obrenovcu.

JOVANA ALEKSIĆ

Po žalbi javnog tužioca odluka o ukidanju pritvora je preinačena, on je uhapšen u ponedeljak i određen mu je pritvor do 30 dana - kazali su iz Osnovnog suda u Obrenovcu za „Blic".

Radovanović je u petak saslušan u Osnovnom javnom tužilaštvu u Obrenovcu zbog nasilničkog ponašanja i tada je izneo svoju odbranu objasnivši da je prilikom upada u Centar u Obrenovcu bio pijan, te da je bio ljut jer su štićenici Centra bili nepristojni prema njegovoj devojci pošto su joj dobacivali.

Iz Osnovnog tužilaštva predloženo je da mu se odredi pritvor, međutim Sud u Obrenovcu prvobitno je odlučio da za to nema osnova i pustio ga je na slobodu. Tužilac se na ovu odluku žalio, što je sud sada i prihvatio.

Podsetimo, član pokreta „Levijatan" i reprezentativac Srbije u savateu uhapšen je u sredu uveče minule nedelje, neposredno nakon što je automobilom uleteo u Prihvatni centar za migrante u Obrenovcu. Srećom, u toj suludoj vožnji nikog nije povredio, a ceo čin je direktno emitovao na društvenim mrežama. Automobilom je skrenuo s puta među drveće, probio žičanu ogradu i projurio pored obezbeđenja, pripadnika Vojske Srbije. Sve vreme je pričao kako ne želi da mu migranti napadaju devojku, da žive u Srbiji, da stvaraju muslimansku državu. Izrazio je nezadovoljstvo jer „hiljade migranata žive u Obrenovcu", „čuva ih srpska vojska", ali je naveo i da očekuje da će „kazna za to biti velika". Ubrzo se zaustavio u krugu Prihvatnog centra, pripadnici VS su mu prišli i tada je snimak prekinut.

U momentu kada je Filip automobilom uleteo u Prihvatni centar u Obrenovcu, tamo su bila smeštena 983 migranta. Niko od njih nije bio napolju, zbog Ramazana. Bili su smešteni u sobama i čekali da padne mrak i da odu na večeru. Iako je Filip na saslušanju, ali i u video-poruci pričao da „ne želi da migranti napadaju njegovu devojku", prema saznanjima „Blica", prijave o takvom napadu nema. U odbranu Filipa Radovanovića i njegovog gesta stao je Pavle Bihali, prvi čovek „Levijatana", koji je javnosti i otkrio da je mladi Obrenovčanin njihov član.

„Filip je član Pokreta. Filip nije mogao više da izdrži maltretiranje od strane migranata i odlučio se da uradi ovo. Iako nije nosio boje Pokreta i uradio je kao solo igrač, ja se neću ograditi, takvi su moji momci, temperamentni i ispravni", napisao je na svom tviter nalogu Bihali, lider „Levijatana".

Pod okriljem te organizacije učestvovao je i u raznim skandaloznim akcijama, pa je tako sredinom januara ove godine Bihali na svom tviteru postavio snimak na kom Radovanović objašnjava kako je napravio „spisak bolesnika".

- Imamo spisak od šest, sedam bolesnika za koje smo sigurni da su bolesnici i imamo isti toliki broj za koji će se utvrditi da li su oni seksualno devijantni ili nisu. Pored toga, danas imamo snimak koji želimo da podelite sa javnošću, kako bismo ovog čoveka i ovog seksualnog predatora uspeli da prepoznamo i kako bi uspeo da odgovara makar što se tiče društva, ako je već nemoguće da odgovara što se tiče zakona - priča Radovanović na snimku, u čijem produžetku se može videti stariji muškarac u gradskom prevozu kako se, prema rečima Radovanovića, samozadovoljava. ■

POZNAT PO NASILNIČKOM PONAŠANJU

Inače, Radovanović je poznat odranije po nasilničkom ponašanju, a zbog nasilja je, kako pričaju njegovi poznanici, bio izbačen iz srednje škole.

- Bavio se borilačkim veštinama i bio je šampion u savateu. Nasilan je još od srednje škole, čak je i izbacivan, tako da je pitanje i da li je uopšte završio školu - rekao je jedan njegov poznanik, dodajući da je Radovanović trenutno zaposlen u Javnom preduzeću Sportsko-kulturni centar Obrenovac.

kliping centar Srbije
www.ninamedia.rs

Datum: 13.05.2020
Medij: Alo
Rubrika Hronika
Autori: N. G.
Teme: Migranti/azilanti

Napomena:
Površina: 121

Naslov: Filip na Fejsbuku objavio: „Odvedoše me u pritvor!"

Strana: 10



Filip na Fejsbuku objavio: „Odvedoše me u pritvor!"

Ipak iza rešetaka! Filip Radovanović (23) iz Obrenovca, koji je na Đurđevdan automobilom uleteo u Prihvatni centar za migrante u Obrenovcu, tamo divljao i uživo prenosio na Fejsbuku „da ne želi muslimansku državu", objavio je juče da je odveden u pritvor, iako je bio pušten da se brani sa slobode.

Mladić je na saslušanju posle incidenta izjavio da je to uradio jer su ga iritirali migranti koji su dobacivali njegovoj devojci. Filip se sumnjiči za nasilničko ponašanje, a posle saslušanja pušten je da se brani sa slobode. Međutim, on je 11. maja na svom Fejsbuk profilu objavio da ga je policija odvela u pritvor.



Filip Radovanović

- Odvedoše me u pritvor. Vidimo se - napisao je Filip, dok su se u komentarima nizale poruke podrške.

Podsetimo, Radovanović je uleteo vozilom u bivšu kasarnu i urlao: „Ne želim da moju devojku napadaju migranti. Ne želim da moja vojska čuva migrante. Ne želim ovo da trpim." N. G.

kliping centar Srbije
www.ninamedia.rs

Datum: 13.05.2020
Medij: Večernje novosti
Rubrika Regioni
Autori: telefon R. Š.
Teme: Izbeglice iz EX Jugoslavije; Regionalni program stambenog zbrinjavanja (RHP)
Naslov: KUĆE ZA IZBEGLICE

Napomena:
Površina: 23

Strana: 20



КИКИНДА

КУЋЕ ЗА ИЗБЕГЛИЦЕ

ИЗБЕГЛИЦЕ са пребивалиштем или боравиштем на територији Кикинде до 1. јуна могу да се пријаве на јавни позив за откуп сеоских кућа у оквиру Регионалног стамбеног програма. Документацију за учешће могу преузети у канцеларији повереништва. За помоћ у грађевинском материјалу могу контактирати с канцеларијом повереништва на телефон 410-164, од осам до 15 сати. Р. Ш.

kliping centar Srbije
www.ninamedia.rs

Datum: 13.05.2020
Medij: Narodne novine - Niš
Rubrika Svet
Autori: Redakcija
Teme: Migranti/azilanti
Naslov: Nasilni protesti migranata

Napomena:
Površina: 165

Strana: 23



ГРЧКА

Насилни протести миграната

АТИНА, (Бета-АП) - Мигранти у прихватном центру у Грчкој код границе с Турском су насилно протестовали, јер се због пандемије недељама одлаже разматрање њихових захтева за азил, саопштила је јуче полиција.

Власти су навеле да су у протесте у логору са 250 миграната били укључени и малолетници без пратње. Нико није повређен.

Уз проблеме због пандемије, власти покушавају да се изборе с налетима миграната на копненој граници с Турском и на острвима.

Сукоби на граници с Турском где су турске војне снаге потискивале мигранте да пређу у Грчку, почели су крајем фебруара пошто је Влада у Анкари најавила да више неће спречавати мигранте да пређу у Европску унију, те је Грчка на границу послала и војску и полицију.

Datum: 13.05.2020
Medij: Večernje novosti
Rubrika Svet / Susedi
Autori: Redakcija
Teme: Migranti/azilanti
Naslov: KRSTOVI NA MIGRANTIMA

Napomena:
Površina: 28

Strana: 10



ХРВАТСКА

КРСТОВИ НА МИГРАНТИМА

БРИТАНСКИ лист "Гардијан" објавио је текст у којем тврди да хрватска полиција бојом у спреју црта крстове на главама миграната који траже азил приликом покушаја преласка границе из Босне. На порталу "Гардијана" осванули су и многобројне фотографије овог инцидента, који су многе организације за људска права описале као "најновије понижавање" хрватских власти према мигрантима који путују балканском рутом.

kliping centar Srbije
www.ninamedia.rs

Datum: 13.05.2020
Medij: Liceulice
Rubrika bez naslova
Autori: Vuk Vučković
Teme: Komesarijat za izbeglice Republike Srbije

Napomena:
Površina: 1229

Naslov: Muhamed Beriša Memet: Osmeh sa ulice

Strana: 22,23



Muhamed Beriša Memet: Osmeh sa ulice

tekst: **Vuk Vučković**
fotografije: **Sara Ristić**

Muhamed Beriša Memet već više od pola godine prodaje magazin *Liceulice*, a mogli ste ga najčešće sretati u KC Gradu. Već smo i ranije, u više navrata, pokušavali da uključimo Memeta u prodaju, ali mu životne prilike do sada to nisu dozvoljavale. U ovom broju pročitajte priču o Memetu, koju je zabeležio Vuk Vučković, član *Liceulice* tima zadužen za rad sa našim korisnicima i dugogodišnji Memetov prijatelj.

Upoznali smo se pre više od pet godina. Tada sam radio u Info centru za azil. Jednog dana, on je ušao na vrata zajedno sa grupom izbeglica tražeći hranu i ćebe. Sećam se, dao sam mu mleko i ćebe, a on je odmah otišao. Naš prvi susret nije ukazivao na to da ćemo se više od godinu dana gotovo svakodnevno družiti. Nekoliko dana kasnije, ponovo sam ga video u parku kod Ekonomskog fakulteta. Sedeo je na betonu, razgovarao sa nekim ljudima i smejao se. Pomislih tada kako nikada nisam video lepši i iskreniji osmeh. Kad bi se nasmejao, čitav bi treperio kao da se smejao celim telom. Tako je i komunicirao – celim telom. Prepoznao me je , osmehnuo se, ustao sa betona i prišao mi da se pozdravi. Tu je počelo naše prijateljstvo.



Ono što nisam spomenuo na početku jeste da Memet ne ume da govori. Ima glas, ali i jako mali fond reči. No, bez obzira na to, svako ko je sa njim proveo više od tri dana naučio je da sa njim razgovara. U komunikaciji koristi čitavo telo, kao i glasove koje bi mogao da izgovori i koji su često približni imenima ljudi koje hoće da pomene, ali uz to uvek pokaže i rukama nešto karakteristično za osobu ili pojavu o kojoj bi govorio. Mene je objašnjavao drugima tako što bi digao ruku u vis do svog maksimuma, kao da meri nekog visokog. Nekog bi objasnio pokazujući na nos jer ta osoba ima pirsing u nosu, a nekog tako što rukom pokaže stavljanje šešira na glavu jer ta osoba nosi šešir. Kada je Memet imao šesnaest godina, bili smo na proveri njegovog govornog aparata kod logopeda i on nam je rekao da Memet ima govorni aparat na nivou deteta od godinu dana, kao i da ima lenji, odnosno zadebljani jezik što mu, takođe, otežava izgovaranje reči i komunikaciju sa ljudima.

Bez obzira na to, on po ceo dan razgovara sa ljudima. Pita ih da mu skuvaju kafu tako što sklopljenom šakom napravi dva-tri kruga po vazduhu, kao da zakuvava kafu u nekoj džezvi. Kad je raspoložen „onako“, otvorenom šakom mahne nehajno nekoliko puta kroz vazduh. Kad nešto propusti ili mu neka akcija propadne, načini pokret rukom kao da tera vazduh. Sagovornika uvek pita kako je i raspituje se o njegovom životu. Zato je za sve ove godine stekao veliki broj prijatelja na ulici. Ne postoji osoba koju sam upoznao koja je ostala ravnodušna prema njegovoj energiji i šarmu.

Kad smo se upoznali, spavao je na ulici. Njegova braća govore da je to video od njih jer su i oni to radili, ali ih je prošlo pa su se vratili kući. Međutim, za njega je prva prespavana noć u gradu značila večni ostanak u njemu, makar to bilo i na ulici. Nakon nekoliko meseci našeg druženja i svakodnevnog odlaska do pekare ispred Železničke stanice, gde bi Memet svake noći legao na beton i spavao i odakle je, pokriven ćebetom, mahao dok bih ja odlazio

Datum: 13.05.2020
Medij: Liceulice
Rubrika bez naslova
Autori: Vuk Vučković
Teme: Komesarijat za izbeglice Republike Srbije

Napomena:
Površina: 1229



Naslov: Muhamed Beriša Memet: Osmeh sa ulice

Strana: 22,23



u svoj topli stan, napisao sam jednu pesmicu za njega. Početni stihovi su bili:

Bio jednom jedan Memet
Kojem je ulica bila krevet.

Jednom prilikom odrecitovao sam mu ta dva stiha, a on je počeo da se smeje i da pokazuje na sebe. Tad sam mu rekao da stvarno ne bih voleo da zauvek ostane na ulici, a on je onda počeo da priča o kući. Želeo je svoju kuću. To je pokazivao tako što bi spojio prste obe raširene šake pod oštrim uglom tako da izgledaju kao krov. Mislim da je to pokazao bar nekoliko hiljada puta otkad se poznajemo.

Memet je neko vreme živeo u Miksalištu, mestu gde su različite organizacije radile na pružanju pomoći izbeglicama. Vodio sam ga na utvrđivanje starosti u Institut za majku i dete, zatim smo uzimali izjavu njegovog oca o datumu njegovog rođenja da bi dobio rodni list. Odlazio sam na sud jer on nije želeo da ide na sud sa starateljem i ljudima iz Centra za socijalni rad zbog čega su me oni molili da ga dovedem što sam i učinio jer se radilo o njegovoj dobrobiti. Inače, nikada više ne bih pomagao državnoj ustanovi koja se tako olako godinama oglušivala o probleme jednog dečaka koji živi na ulici. I na kraju, posle nekoliko godina, uspeli smo da dobijemo ličnu kartu. Memet je bio toliko srećan da smo napravili bar dve žurke povodom toga. Svakom koga bi sretao, pokazivao je da je dobio papire tako što bi jednom stegnutom pesnicom lupao po drugoj otvorenoj, kao što zaposleni u opštini lupaju pečatom po papirima.

U narednim godinama smo se nešto ređe viđali, ali smo održavali kontakt. On je sazrevao. U početku je samo tražio ljubav, a sad je i on sam pokazivao ljubav prema svim ljudima koji su bili dobri prema njemu. U jednom trenutku, Komesarijat za izbeglice Republike Srbije preuzeo je Miksalište i Memet se, nakon nekoliko godina ponovo našao na ulici. Bio je veoma povređen i ljut zbog toga. Nije mogao da shvati kako to sad odjednom ne može ni da uđe na kafu u zgradu u kojoj je nekoliko godina spavao. Ko bi tako nešto, uopšte, mogao da razume? Tada smo, uz pomoć ljudi iz *Helping hands in Belgrade*, uspeli da pronađemo hostel za njega, a on je rešio da prodaje *Liceulice*. Nadao sam se da će ga to držati bar nekoliko dana, ali on je ostao u prodaji više od pola godine pre nego što se desila pandemija korona virusa. Njegovo prodajno mesto je KC Grad, mesto gde su ga svi dočekali raširenih ruku, iako u početku nikoga nije poznavao, mesto koje sada obožava i čije ponovno otvaranje jedva čeka, kao što jedva čeka i da se vrati na posao.

Dok traje pandemija i policijski čas, on je kod brata, ali jedva čeka da se vrati u grad. Ne poznajem nikoga kome toliko nedostaju grad i ulice kao što nedostaju njemu, Muhamedu Beriši zvanom Memet, dečaku koji jednim osmehom ispriča više nego mnogi ljudi govorom za čitav život.

Bez obzira što ne ume da govori, Memet po ceo dan razgovara sa ljudima. Pita ih da mu skuvaju kafu tako što sklopljenom šakom napravi dva-tri kruga po vazduhu, kao da zakuvava kafu u nekoj džezvi. Kad je raspoložen „onako“, otvorenom šakom mahne nehajno nekoliko puta kroz vazduh. Sagovornika uvek pita kako je i raspituje se o njegovom životu. Zato je za sve ove godine stekao veliki broj prijatelja na ulici. Ne postoji osoba koju sam upoznao koja je ostala ravnodušna prema njegovoj energiji i šarmu.

kliping centar Srbije
www.ninamedia.rs

Datum: 14.05.2020
Medij: NIN
Rubrika Svet
Autori: Redakcija
Teme: Migranti/azilanti
Naslov: Jedan narod, jedan vođa

Napomena:
Površina: 1121

Strana: 44,45



ПАНДЕМИЈА КОВИДА-19 КАО ПАРАВАН ЗА ФАШИЗАЦИЈУ ПОЛИТИКЕ

Један народ, један вођа

Иако су њихове „стратегије“ наизглед различите, и Трамп и Болсонаро инспирацију налазе у фашистичком историјском бекграунду, у чијем средишту су култ лидера и мит о националној величини

У драстичном контрасту с ефикасним лидерством које демонстрирају немачка канцеларка Ангела Меркел, јужнокорејски председник Мун Џае-ин и аутократске технократе на власти у Сингапуру, националисти с крајње деснице широм света су се с ковидом-19 суочили на начин какав није виђен деценијама уназад: фашистичком политиком болести. А нико ову врсту политике не репрезентује боље од бразилског председника Жаира Болсонара.

Истина, још неколицина лидера - укључујући никарагванског председника Данијела Ортегу и диктаторе у Белорусији, Туркменистану и Северној Кореји - и даље негира да вирус корона представља било какву претњу. Ипак, и међу тим негаторима Болсонаро је категорија за себе.

Између осталог, Болсонаро је министра здравља Луиша Мандету сменио само зато што је овај заговарао благе мере социјалног дистанцирања. Чини се да Болсонаро опонаша свог америчког пандана, Доналда Трампа, који је једног високо рангираног здравственог званичника сменио због његовог противљења председниковом заговарању коришћења нетестираног лека за лечење ковида-19.

Током читавог трајања кризе Трамп демонстрира недораслост дужности коју обавља, некохерентно осцилирајући између негирања претње и позивања на одлучну акцију, а у једном тренутку и спекулишући на тему да ли би вирус корона могао да се лечи убризгавањем кућних средстава за дезинфекцију. Па ипак, он и Болсонаро следе исти политички импулс да себе стављају изнад науке и експертизе, ослањајући се на властити осећај шта треба или не треба урадити, те



EPA

Datum: 14.05.2020
Medij: NIN
Rubrika Svet
Autori: Redakcija
Teme: Migranti/azilanti
Napomena:
Površina: 1121
Naslov: Jedan narod, jedan vođa
Strana: 44,45



правдајући своје одлуке позивањем на веру или митове. Иако су њихове „стратегије“ површински посматрано различите, обојица инспирацију налазе у фашистичком историјском бекграунду, у чијем средишту су култ лидера и мит о националној величини - величини која је тобоже компромитована интернационализмом и либерализмом (који фашисти изједначавају с комунизмом).

Широм света, одговори лидера с крајње деснице на пандемију садрже кључне елементе фашистичке идеологије. Након што се један број припадника шпанске ултрадесничарске партије Вокс инфицирао вирусом управо на страначким скуповима, из ње је сугерисано како антитела која њихови организми стварају представљају израз борбе шпанске нације против страног освајача. Како је то формулисао један од лидера Вокса, Хавијер Ортега Смит, „моја шпанска антитела боре се против проклетог кинеског вируса“.

Слично томе, Болсонаро је, у првом значајнијем иступу на тему ковида-19, 24. марта тврдио да Бразил неће бити изложен превеликом ризику од ширења вируса. За разлику од килаве Италије насељене „великим бројем старих људи“, савремени Бразил, тврдио је он том приликом, „располаже свим, да, свим што једну нацију чини великом“. Болсонаро се потом осврнуо на сопствени „спортски педигре“, тако прибегавајући још једном стандардном фашистичком мотиву: политичког лидера као оличења националног здравља и виталности. Из перспективе „болсонаризма“, Болсонаро и Бразил су једно те исто.

Постоји добар разлог због кога у делу медија Болсонара, председника изабраног крајем 2018, називају „тропским Трампом“. Болсонаров афинитет према Трампу никада није био очигледнији него у његовом реаговању на пандемију. Када је Трамп крајем марта тврдио да ће се до Ускрса Америка вратити у нормалу, Болсонаро је убрзо кренуо да га опонаша.

За разлику од Трампа, међутим, Болсонаро је збиља тако и поступио. Трамп често ставља до знања како би волео да има апсолутну власт, али сва-

Диктаторско разумевање: Бразилски председник Жаир Болсонаро и индијски премијер Нарендра

Један од лидера шпанске ултрадесничарске партије Вокс изјавио је како се „његова шпанска антитела боре против проклетог кинеског вируса“

ки пут на крају устукне. Насупрот томе, Болсонаро се прикључио јавним протестима у знак подршке идеји да бразилска војска интервенише и распусти Конгрес и судове. У суштини, Болсонаро је Трампов *id*, и понаша се тако како Трамп може само да машта. А будући да је фашизам у свом корену фантазија о тоталној доминацији једног лидера, Болсонаро је сада превазишао учитеља и томе се примакао више од њега.

Осим тога, према фашистичком схватању политике, реалност је само инструмент преко кога се пропагира идеологија и успоставља доминација. Као што је Хитлер написао у *Мојој борби*, „национална држава ће на науку гледати као на средство јачања националног поноса“.

Осим Бразила и Сједињених Држава, још једна велика демократија - она најмногољуднија на свету - потпала је под власт крајње деснице: Индија. Тамо су премијер Нарендра Моди и владајућа Баратија џаната партија пандемију искористили како би интензивирали раније започету кампању демонизације индијских муслимана.

У том циљу, Модијева влада је одговорност за ширење вируса корона јавно приписала годишњим окупљањима муслиманске мисионарске групе Таблиги џамат, игноришући чињеницу да слична окупљања организују и хиндуистичке групе. Стога није изненађујуће, како констатује новинарка Рана Ајуб, што су „хаштагови #CoronaJihad и #BioJihad преплавили Твитер“.

Порука коју је послала Модијева влада почива на гнусној лажи, али је имала далекосежне последице по индијске муслимане. И много пре него што се ковид-19 појавио, муслимани су били мета државне дискриминаторске кампање. Осим званичних мера државне политике да се милионима муслимана одузме индијско држављанство, значајно је порастао број случајева насумичног насиља усмереног против муслимана, укључујући и погром који се подударио с раскошно организованим дочеком приређеним Трампу раније ове године.

У фашистичкој политици, чланови омрзнуте групе се скоро увек описују и као носиоци болести. То је начин на који су нацисти описивали Јевреје, и то је начин на који данашње ултрадесничарске владе оправдавају политику таргетирања имигранта и мањина. У Италији, домовини првог фашистичког режима у историји, Матео Салвини и његова десничарска Лига у фебруару су инсистирали да „допуштање уласка у земљу мигрантима из Африке, где је присуство вируса потврђено, представља неодговорно поступање“. У том моменту, у Италији је већ било 229 регистрованих случајева ковида-19, и један једини на читавом афричком континенту.

Нимало изненађујуће, и Трампова администрација је кризу изазвану ширењем ковида-19 искористила за јачање своје антиимигрантске позиције. Одлазећи даље од дотадашњих опсесивних напада на илегалне имигранте, администрација је сада увела и мораторијум на пријем великог дела легалних имигранта.

Политички лидери увек ће бити у искушењу да за проблеме оптужују фамилијарне идеолошке непријатеље, јер тако поступајући обезбеђују кохеренцију својих наратива. Али као што нас Хана Арент подсећа, „кључно ограничење тоталитарне пропаганде састоји се у томе што не може да утоли ову чежњу маса за потпуно конзистентним, разумљивим и предвидљивим светом а да се притом озбиљно не конфронтира са здравим разумом“.

Сада када је број преминулих од ковида-19 у САД прешао 80.000 потврђених случајева (при чему је стварни број скоро сигурно далеко већи), реалност односи превагу над пропагандом. Али као што добро знамо из историје фашизма, нема гаранције да ће здрави разум превладати.

ФЕДЕРИКО ФИНКЕЛСТАЈН
професор историје на Новој школи за социјална истраживања и аутор књиге
A Brief History of Fascist Lies
ЏЕЈСОН СТЕНЛИ
професор филозофије на Јејл универзитету и аутор књиге
How Fascism Works
©Copyright: Project Syndicate, 2020.

Datum: 14.05.2020
Medij: Tabloid
Rubrika Bez naslova
Autori: Igor Milanović
Teme: Migranti/azilanti
Naslov: TAJNA SLUŽBA SNS-a NA ZADATKU

Napomena:
Površina: 1042

Strana: 21

KAKO VUČIĆEVI BATINAŠI ZASTRAŠUJU GRAĐANE, A UVODE U POSED MIGRANTE

TAJNA SLUŽBA SNS-a NA ZADATKU

Igor Milanović

Povodom molbe rukovodstva BIA da se radnici BIA odreknu 100 evra koje je obećao predsednik Vučić, tokom protekle nedelje bilo je masovnog „pritiskanja" radnika koji su odbili da se priključe ovoj aktivnosti i koji će da traže 100 evra koje su im obećane. Kako tajna služba SNS–a uhodi građane, batinaši tuku one što udaruju u šerpe i lonce, a vlast uvodi u posed u Srbiji islamiste koji su proterani iz islamskih država.

Traženo je da svi koji na to pristaju to i potvrde pismeno i da se spiskovi dostave starešinama. Prema prvim podacima, više od 65% radnika odbilo je sugestije načelstva BIA (U centru BIA Beograd čitava odeljenja su odbila da potpišu). Onda je usledila nedelja pritisaka, maltretiranja i pretnji

Zoran Stanić ZIS, čovek koji je pokrao više od tri miliona evra preko malverzacija na tenderima, zajedno sa **Radmilom Selaković** i koji je primenu tehničkih mera BIA za račun kriminalaca naplaćivao i više od 50.000 eura po meri, pozivao je radnike BIA na razgovor, tražeći od njih da se odreknu obećanih 100 evra. Nekima je pretio otkazima, „namestićemo mi tebe",.... Neki su poklekli ali neki i nisu.


Migranti se u Srbiju dovoze autobusima

Ozbiljno je poludeo i Nikola Vasiljević, načelnik Regionalnog centra u Novom Sadu, čovek koji je lični potrčko Andreja Vučića, zadužen za kontrolu Vojvodine ali i kolega iz BIA.

Lično poziva i preti starijiim radnicima BIA otkazima, disciplinskim postupcima i tužbama. Ucenjuje ih oduzimanjem službenih vozila i nižim radnim mestima. Nikola je u službu primljen na insistiranje sada penzinosanog radnika BIA Slobodana Mirkovića, koji ga je predstavio kao „jadnog ali vernog dečkića, od koga se može napraviti nešto". I ako mu je provera bila negativna, primljen je u BIA.

Sticajem okolnosti puno starijih radnika BIA upoznato je sa tim zašto je Mirković insistirao da Vasiljević bude primljen u BIA, ali i sa ličnom i kriminalnom biografijom Vasiljevića (i nekada i sada).


Radmila Selaković

Sada se Vasiljević trudi da sve koji znaju išta o njemu, na sve moguće načine, otera iz službe.Andrej mu je obećao mesto zamenika direktra BIA, ali od toga nije bilo ništa.

Politika je pomutila razum i drugim radnicima BIA, koji sada „samoinicijativno" po agenciji glume političke komesare svojih šefova, poput Stanića.

Na dnevnom nivou propovedaju o uspesima Aleksandra Vučića i SNS-a. U Zisovom timu je jedan od aktivnijih Z. Ristić, notorni lažov i psihopata. Ristić ume da uveseljava mlađe radnike BIA izmišljenim pričama o svojim „podvizima" na KiM, ili kada je leteo helikopterom za vreme demonstracija 5 oktobra. U stvari, dužio je papir, spajalice i po neki računar u podrumu. Od terena video je samo WC 7. Uprave. To mu međutim ne smeta da bude prvi Staničev agitator.

Od radnika BIA traži se da maksimalno svedu troškove tokom obavljanja radnih zadataka. Potrošnja goriva je ograničena na 40 litara goriva po vozilu mesečno. Zabranjena je svaka upotreba službenog vozila u privatne svrhe. Kaže se da BIA nema para.

Jedino sa čim ne oskudevaju su „crni fondovi" za akcije za potkupljivanje i protiv slobodomislećih grđana srbije.

U proteklih mesec dana poverenici SNS-a masovno su obilazili političke subjekte na lokalu po celoj Srbiji. Potkupljuju, prete, nude funkcije i pozicije. Napravljene su liste „potencijalno opasnih građana" na lokalu, kojima se od političkih aktivista SNS nude „prijateljski saveti" da se posvete svojim poslovima i da se ne bave politikom. Svi znaju da je ovo samo priva faza u razračunavanju sa političkim protivnicima i narodom.

U Vranju, aktivista SNS koji je došao na vrata jednom lokalnom „građaninu opasnih namera" dobio je batine i poliven je hladnom vodom. Incident je prijavljen lokalnoj centrali SNS-a ali ne i policiji.

U Čačku, jednom lokalnom SNS - opozicija - SNS preletaču, predočeno je šta mu sledi ako ne pristane na saradnju. Posle kraćeg razgovora, na tacni je predao sve svoje saradnike iako to od njega nije ni traženo, jer to sve ionako već znaju. Zaključao se u kuću tri dana i na kraju je odlučio da izađe na izbore (ma kada oni bili) kao nezavisni kandidat. Obećano mu je da će, ma kakav razultat ostvario, biti deo „nove vlasti" u Čačku, a kasnije možda i na republičkom nivou.

U Aleksincu, aktivisti SNS-a (navijači) pokušali su da na krovu jedne zgrade zapale baklje kao deo kampanje podrške Aleksandru Vučiću. Dve starije stanarke te zgrade, zaključale su izlaz na krov i nisu hteli da ih otključaju dok nije došla policija.

Kada su vrata otključana, navijači su pokušali, u prisustvu policije, da se fizički obračunaju sa bakama, stanarkama zgrade, ali je policija sprečila incident. Jedan od huligana izvadio je službenu legitimaciju MUP-a R Srbije. Vođa patrole koja je intervenisala rekao mu je - skloni to budalo jedna. **Slučaj nije prijavljen niti zaveden u policijskoj dokumentaciji.**

U Lazarevcu, lokalni narko dileri, „službenici SNS-a", telefonima snimaju građane koji sa svojih terasa bukom negoduju protiv aktuelnog režima. Kako se sve dešava u vreme „policijskog časa", građani se pitaju odakle narko dilerima dozvole da se kreću u to doba. Međutim, građani su počeli da snimaju njih pa je nastala panika. Narkodileri su tražili od policije da ih zaštiti od grđana i njihovih kamera!

U Novom Sadu, lokalna policija je zaustavila grupu navijača sa baklama na ulici u vreme policijskog časa. Navijači su pokazali dozovole za kretanje i službene legitimacije MUP-a. pušteni su bez daljeg postupanja.

Prema nepotvrđenim informacijama, vođa navijača VELJA NEVOLJA, tokom prošlog vikenda, dobio je batine na Senjaku, tokom jedne „akcije" agitovanja za SNS. Velja je bio sa svojom grupom navijača a pretukli su ih lokalni mladići, stanari zgrade u koju su na silu pokušali da uđu. I Velja je izvadio službenu legitimaciju ali kasno. Prema nepotvrđenim informacijama završio je u urgentnom centru.


Veljko Belivuk-Velja Nevolja

Sve grupe navijača, snabdeveni protehničkim sredstvima kreću se u većim grupama. Za njih ne važi zabrana kretanja za više od 2 do 5 lica". Građani ih masovno slikaju i snimaju. Prema izjavama očevidaca, neki imaju i vatreno oružje za pojasom.

Direkcija policije se povodom sponatane akcije građana da bukom i lupanjem u šerpe izraze svoje nezadovoljstvo stanjem u državi oglasila unutrašnjim saopštenjem radnicima i starešinama MUP-a. Kaže se da nema osnova za postupanje policije, jer nema narušavanja JRM, jer građani prave buku na svojim terasama i van vremena predviđenog za odmor građana.

Međutim, partijska „tajna služba" SNS, ima zadatak da prikuplja podatke o svim građanima koji negoduju sa savojih terasa lupanjem i vikom. Angažovani aktivisti SNS na lokalu beleže aktivnosti svojih „nelojalnih" komšija. Na dnevnom nivou, u centralu „tajne službe SNS-a" stiže na desetine hiljada prijava revnosnih SNS „policajaca",

Svakodnevno se otkrivaju novi dokazi da je režim pristao da Srbiju pretvori u rezervat migranata koje ne želi Evropska Unija. Sporazum o statusu potpisan sa Fronteksom ne sadrži ni obavezu naše Skupštine da ga ratifikuje da bi stupio na snagu. Toliko se vlast, sa razlogom, plaši da ga prikaže javnosti.

Sve se više otkriva međunarodnih sporazuma koje naša vlast pokušava da sakrije od naroda, a isti se skoro isključivo odnose na migrante i migrantsku krizu. U prošlom broju smo pisali o sporazumu sa Austrijom o povratku lažnih izbeglica koje su preko naše teritorije dospeli u tu zemlju. Postojanje tog sporazuma zvanično naša vlast još uvek nije potvrdila, niti je javnosti objasnila zašto se njegovo postojanje krije.

U međuvremenu smo otkrili još jedan sporazum o kome niti je obaveštena javnost, niti uopšte postoji namera da o njemu raspravlja Skupština Srbije. Za razliku od Srbije, Evropska Unija ovakve dogovore ne krije, pa smo do postojanja ovog sporazuma došli upravo zahvaljujući njenoj arhivi.

Ovdašnja javnost je delimično, preko sredstava informisanja bila obaveštavana o početku saradnje Srbije sa Fronteksom, službom EU za obezbeđivanje granica. Poznato je da su u leto 2018. pripadnici Fronteksa zajedno sa pripadnicima MUP-a Srbije obilazili našu granicu sa Severnom Makedonijom, a i pričalo se tada o nekakvom sporazumu koji treba da bude zaključen. To bi, otprilike, bilo sve što znamo iz domaćih izvora.

Sveobuhvatni sporazum o saradnji potpisan je 19. novembra prošle godine. Kako u njemu stoji, potrebno je još da ga odobri Parlament Evropske Unije. O istom takvom odobrenju Skupštine Srbije u Sporazumu nema ni reči, ono nije predviđeno, niti neophodno (kako smatraju naši vlastodršci). Potpisnik i ovog Sporazuma u ime vlade Srbije bio je **Nebojša Stefanović.**

U Briselu postoje zapisnici sa brojnih sastanaka ministra Stefanovića i raznih predstavnika kako Komesarijata EU za izbeglice, unutrašnje poslove i državljanstva, tako isto i nadležnog Saveta ministara unutrašnjih poslova zrmalja članica EU. Pregovori su po tim informacijama trajali do avgusta 2018. Predlog Sporazuma o statusu (kako je zvaničan naziv) ministar Stefanović i nadležni komesar Dimitris Avramopulos potpisali su 20. septembra 2018, bez da je o tome obaveštena Skupština Srbije.

Nekoliko meseci kasnije, tačnije 22. januara 2019, Savet EU je odobrio ovaj sporazum i on je, kao što je rečeno, konačno potpisan u novembru te godine.

O svim ovim mnogobrojnim pregovorima naša vlada je ćutala.

Razlog za ovakvo ponašanje naših vlasti možda leži u delu Sporazuma koji predviđa angažovanje snaga Fronteksa na terenu, jer logistička i savetodavna pomoć našoj policiji pri obezbeđivanju granica i zaustavljanju migranata ne deluje sporno.

U pomenutom delu je predviđeno stacioniranje snaga Ftonteksa isključivo na granicama Srbije sa nekom EU zemljom.

Ako se radi, navodno, o pomoći Srbiji da spreči dalji dolazak migranata, zašto je namerno izostavljena granica sa Severnom Makedonijom (odakle nam dolazi daleko najveći broj izbeglica) i to uprkos činjenici kako EU i sa tom zemljom ima sličan sporazum?

Odgovor leži u činjenici kako Fronteks ne treba da nam pomogne da sprečimo ulazak migranata u Srbiju, već njihov izlazak iz Srbije i to na teritoriju neke EU države (na prvom mestu Mađarske i Hrvatske).


Dimitris Avramopulos i Nebojša Stefanović

Evropska Unija je odavno saglasna kako najezda migranata ne sme da se ponovi i da oni moraju da budu zaustavljeni najkasnije na njenim granicama. Fronteks je pružio nedavno pomoć Grčkoj da ih zaustavi na svojoj kopnenoj granici sa Turskom.

Osim toga, sam Avramopulos je pre nekoliko godina odao tajni plan Brisela da se nedostatak radne snage u EU ublaži dovođenjem stanovništva sa prostora Balkana, a da se, zauzvrat, tako depopulizovane teritorije nasele izbeglicama sa istoka (Magazin Tabloid je već pisao o tome).

Kako režim Aleksandra Vučića ne sme da prizna da je teritorija Srbije predviđena za rezervat izbeglica iz Azije i Afrike koje EU ne želi da prihvati, odlučio je da pomenuti Sporazum ne prezentira javnosti. **Zato kao uslov za njegovo stupanje na snagu nije predviđeno da ga ratifikuje naša Skupština.** ●

Rat der Europäischen Union

Brüssel, den 21. Januar 2019 (OR. en)

Interinstitutionelles Dossier: 2018/0410 (NLE)

15579/1/18 REV 1
FRONT 453
COWEB 180

GESETZGEBUNGSAKTE UND ANDERE RECHTSINSTRUMENTE

Betr.: Statusvereinbarung zwischen der Europäischen Union und der Republik Serbien über die Durchführung von Aktionen durch die Europäische Agentur für die Grenz- und Küstenwache in der Republik Serbien

Vreme: 13.05.2020 13:15
Medij: rtvnp.rs
Link: https://rtvnp.rs/2020/05/13/pocela-izgradnja-jos-jedne-kuce-za-povratnike-dom-i-za-porodicu-
Autori: Redakcija
Teme: Komesarijat za izbeglice Republike Srbije

Naslov: Počela izgradnja još jedne kuće za povratnike, dom i za porodicu Islamović u Trnavi



U okviru projekta "Novi Pazar za bolje uslove života interno raseljenih lica i povratnika po Sporazumu o readmisiji" počela je izgradnja još jedne kuće za porodicu Islamović u Trnavi, koja uskoro dobija petog člana. Ovaj projekat realizuje Grad Novi Pazar u partnerstvu sa Muslimanskim humanitarnim društvom "Merhamet", a uz podršku Delegacije Evropske unije i Komesarijata za izbeglice Republike Srbije.

Novopazarka Azra Islamović majka je dvoje dece, pokušala je da sa svojom porodicom dobije azil u Nemačkoj. Tamo je provela nekoliko godina. Uz pomoć projekta, koji realizuje Grad Novi Pazar u saradnji sa Mehrametom,a uz podršku Delegacije Evropske unije i Komesarijata za izbeglice Republike Srbije dobiće kuću na placu u Trnavi, koji je dobila od oca.

Član Gradskog veća I koordinator ovog projekta Fevzija Murić kaže da je ovo jedna od osam kuća, koje će biti izgrađene za porodice iz Novog Pazara, koje su se prema sporazumu o readmisiji vratile u svoju zemlju.

"Postavljena je ploča za izgradnju kuće porodice Islamović. Nadamo se da ćemo do 1.jula završiti kuću, kada će porodica moći da se useli. Kod mnogih porodica imali smo problem sa pozicijama u izdavanju lokacijskih uslova I građevinske dozvole, a kod porodice Islamović je sve to lako dobijeno. Nadam se da će svih osam kuća u istom periodu biti završeno. Ovim projektom pomažemo porodicama, koje su pokušače da nađu bolji život, a nisu uspeli. Već su vraćeni prema Sporazumu o readmisiji. . Naše je da im omogućimo da u svom gradu za svoju porodicu stvore kvalitetne uslove život, a rešavanje stambenog pitanja je prvo, a onda sve ostalo", rekao je Murić.

Muslimansko društvo Merhamet je nekoliko projekata realizovao, kako bi porodicama, koje su se vratile iz inostranstva pomogli da nastave život u svojim rodnim mestima.

"Nadam se da će sve porodice, koje su ispunjavale uslove za dobijanje stambenog prostora, biti zadovoljne, a mi kao organizacija čija je misija pomaganje onima kojima je potrebna pomoć smo zadovoljni. Ovo je samo jedan od mnogih projekata, koji realizujemo u partnerstvu sa Gradom Novim Pazarom. Mi ove godine realizujemo I nekoliko projekata sa nemačkom organizacijom PCF, gde ćemo kroz socijalne programe I ekonomsko osnaživanje, gde ćemo kroz radionice obuhvatiti još povratnika po readmisiji, koji su po bilo kom osnovu vraćeni iz zemalja EU", rekao je ispred ove organizacije Ismet Suljović.

Projekat "Novi Pazar za bolje uslove života interno raseljenih lica i povratnika po Sporazumu o readmisiji" sastoji se iz tri vrste grantova: grantove za kuće, grantove za građevinski materijal i za ekonomsko osnaživanje. Uslovi za izgradnju kuće, prema objavljenom javnom pozivu bili su: parcela u vlasništvu, da po regulacionom planu za parcelu može biti izdata građevinska dozvola i da ima pristup infrastrukturnoj mreži - elektromreži, vodovodnoj i kanalizacionoj mreži, u cilju dobijanja upotrebne dozvole. Kroz ovaj projekat, četrnaest kandidata dobilo je sredstva od po 1500 eura za pokretanje sopstvenog biznisa. Za deset porodica obezbeđen je građevinski materijal, u vrednosti od po 4000 eura, koji će iskoristiti za preuređenje svojih domova.

kliping centar Srbije
www.ninamedia.rs

Vreme: 13.05.2020 13:30
Medij: sandzaklive.rs
Link: https://www.sandzaklive.rs/novi-pazar-drustvo/9458-novi-pazar-pocela-izgradnja-jos-jedne-kuce-za-
Autori: Redakcija
Teme: Komesarijat za izbeglice Republike Srbije

Naslov: Novi Pazar / Počela izgradnja još jedne kuće za povratnike, dom i za porodicu Islamović u Trnavi



Sandzaklive.rs - Informativni portal Sandzaka

U okviru projekta "Novi Pazar za bolje uslove života interno raseljenih lica i povratnika po Sporazumu o readmisiji" počela je izgradnja još jedne kuće za porodicu Islamović u Trnavi, koja uskoro dobija petog člana.Ovaj projekat realizuje Grad Novi Pazar u partnerstvu sa Muslimanskim humanitarnim društvom "Merhamet", a uz podršku Delegacije Evropske unije i Komesarijata za izbeglice Republike Srbije.Novopazarka Azra Islamović majka je dvoje dece, pokušala je da sa svojom porodicom dobije azil u Nemačkoj. Tamo je provela nekoliko godina. Uz pomoć projekta, koji realizuje Grad Novi Pazar u saradnji sa Mehrametom,a uz podršku Delegacije Evropske unije i Komesarijata za izbeglice Republike Srbije dobiće kuću na placu u Trnavi, koji je dobila od oca.Član Gradskog veća I koordinator ovog projekta Fevzija Murić kaže da je ovo jedna od osam kuća, koje će biti izgrađene za porodice iz Novog Pazara, koje su se prema sporazumu o readmisiji vratile u svoju zemlju."Postavljena je ploča za izgradnju kuće porodice Islamović. Nadamo se da ćemo do 1.jula završiti kuću, kada će porodica moći da se useli. Kod mnogih porodica imali smo problem sa pozicijama u izdavanju lokacijskih uslova I građevinske dozvole, a kod porodice Islamović je sve to lako dobijeno. Nadam se da će svih osam kuća u istom periodu biti završeno. Ovim projektom pomažemo porodicama, koje su pokušače da nađu bolji život, a nisu uspeli. Već su vraćeni prema Sporazumu o readmisiji. . Naše je da im omogućimo da u svom gradu za svoju porodicu stvore kvalitetne uslove život, a rešavanje stambenog pitanja je prvo, a onda sve ostalo", rekao je Murić.Muslimansko društvo Merhamet je nekoliko projekata realizovao, kako bi porodicama, koje su se vratile iz inostranstva pomogli da nastave život u svojim rodnim mestima."Nadam se da će sve porodice, koje su ispunjavale uslove za dobijanje stambenog prostora, biti zadovoljne, a mi kao organizacija čija je misija pomaganje onima kojima je potrebna pomoć smo zadovoljni. Ovo je samo jedan od mnogih projekata, koji realizujemo u partnerstvu sa Gradom Novim Pazarom. Mi ove godine realizujemo I nekoliko projekata sa nemačkom organizacijom PCF, gde ćemo kroz socijalne programe I ekonomsko osnaživanje, gde ćemo kroz radionice obuhvatiti još povratnika po readmisiji, koji su po bilo kom osnovu vraćeni iz zemalja EU", rekao je ispred ove organizacije Ismet Suljović.Projekat "Novi Pazar za bolje uslove života interno raseljenih lica i povratnika po Sporazumu o readmisiji" sastoji se iz tri vrste grantova: grantove za kuće, grantove za građevinski materijal i za ekonomsko osnaživanje. Uslovi za izgradnju kuće, prema objavljenom javnom pozivu bili su: parcela u vlasništvu, da po regulacionom planu za parcelu može biti izdata građevinska dozvola i da ima pristup infrastrukturnoj mreži - elektromreži, vodovodnoj i kanalizacionoj mreži, u cilju dobijanja upotrebne dozvole.

Kroz ovaj projekat, četrnaest kandidata dobilo je sredstva od po 1500 eura za pokretanje sopstvenog biznisa. Za deset porodica obezbeđen je građevinski materijal, u vrednosti od po 4000 eura, koji će iskoristiti za preuređenje svojih domova. (rtv)

Vreme: 13.05.2020 15:13
Medij: indeksonline.rs
Link: https://indeksonline.rs/2020/05/novi-pazar-dom-za-porodicu-islamovic-u-trnavi/
Autori: @IndeksonlineRS
Teme: Komesarijat za izbeglice Republike Srbije

Naslov: NOVI PAZAR: Dom za porodicu Islamović u Trnavi



NOVI PAZAR - U okviru projekta "Novi Pazar za bolje uslove života interno raseljenih lica i povratnika po Sporazumu o readmisiji" koji u partnerstvu sa Komesarijatom za izbeglice Republike Srbije finasira Delegacija Evropske unije, danas je započela izgradnja kuće za porodicu Islamović u Trnavi, koja će se u novi dom useliti tokom jula.

"Grad Novi Pazar i Muslimansko humanitarno društvo "Merhamet" partnerski realizuju projekat "Novi Pazar za bolje uslove života interno raseljenih lica i povratnika po Sporazumu o readmisiji". Uslove za izgradnju novih kuća ispunilo je 8 porodica povratnika po Sporazumu, dok će 9 porodica dobiti građevindski materijal za obnovu postojećih objekata", kazao je Ismet Suljović, predsednik Uprvanog odbora MHD "Merhamet". Projekat "Novi Pazar za bolje uslove života interno raseljenih lica i povratnika po Sporazumu o readmisiji" sastoji se iz tri vrste grantova: grantova za kuće, grantova za građevinski materijal i za ekonomsko osnaživanje.

Lajkaj ovo: Učitavanje...

Vreme: 13.05.2020 15:50
Medij: slobodnaevropa.org
Link: https://www.slobodnaevropa.org/a/migranti-i-vakcina-glavne-teme-za-desnicu-u-srbiji/30609856.html
Autori: Dušan Komarčević
Teme: Komesarijat za izbeglice Republike Srbije

Naslov: Migranti i vakcina glavne teme za desnicu u Srbiji



Migranti i izbeglice kao opasnost po opstanak nacije, pogubni uticaj vakcine protiv virusa korona i 5G mreže na ljudsko zdravlje - neke su od najzastupljenijih tema među pokretima i strankama koje su se pozicionirale na krajnjem desnom spektru političke scene u Srbiji.

Migranti i izbeglice kao opasnost po opstanak nacije, pogubni uticaj vakcine protiv virusa korona i 5G mreže na ljudsko zdravlje - ovo su neke od najzastupljenijih tema među pokretima i strankama koje su se pozicionirale na krajnjem desnom spektru političke scene u Srbiji, u jeku pandemije i uoči zakazanih izbora u Srbiji 21. juna. Desničarska stranka Zavetnici, nastala iz istoimenog pokreta, spada u blok evroskeptičnih partija koje smatraju da Srbija treba da promeni svoju politiku prema migrantima i izbeglicama sa Bliskog istoka. Milica Đurđević, članica Predsedništva ove stranke, kaže za Radio Slobodna Evropa (RSE) da ima razumevanja za ljude koji su bili prinuđeni da napuste svoje domove. Ipak smatra da nadležni nisu transparentni po pitanju informacija o tome koliko je ljudi u migrantskim centrima izrazilo želju da ostane u zemlji i da li su se srpski zvaničnici obavezali "na poziciju nekakvog prihvatnog centra, gde će Evropska unija skladištiti jedan broj svojih problema". Na pitanje da li se Zavetnici zalažu za politiku zatvaranja granica za migrante, kao što je to uradila Mađarska, Đurđević kaže: "Naravno da, ako dođe do izbegličkog talasa, sa pretnjom da veća grupa tih ljudi ostane trajno u zemlji, Srbija treba da razmotri i tu opciju", kaže Đurđević, čija je stranka sakupila deset hiljada potpisa neophodnih za predaju izborne liste i koja će izaći na izbore 21. juna. Na parlamentarnim izborima 2016. godine, Zavetnici nisu osvojili nijedan mandat u parlamentu Srbije. Migrantska kriza kao okidač Dok se širom sveta 9. maja obeležavao Dan pobede nad fašizmom u Drugom svetskom ratu, ulicama Beograda je tog dana marširala grupa od preko hiljadu ljudi koji su, između ostalog, skandirali "Nećemo migrante", a mogle su se čuti i poruke protiv delovanja 5G internet mreže i vakcinisanja dece. Povorku je predvodio samostalni narodni poslanik u parlamentu Srbije Srđan Nogo, bivši funkcioner opozicionog desničarskog pokreta Dveri. Srđan Nogo je inače i ranije bio poznat javnosti po ekstremnim izjavama, poput one iz oktobra 2018. godine za jednu emisiju na na platformi YouTube da, ako je premijerka Ana Brnabić potpisala Dablinski sporazum sa Evropskom unijom o prihvatanju milion i dvesta hiljada migranata u Srbiju, "treba da bude obešena istog časa na Terazijama, a pored nje i Aleksandar Vučić (predsednik Srbije, prim. RSE)". Iako je predsednica Vlade objasnila da Srbija ne može da potpiše Dablinski sporazum, s obzirom na to da nije članica Unije, Nogo je ovu izjavu ponovio 17. marta ove godine, optuživši pri tom migrante da su prenosioci virusa korona. "Zamislite koliko migranata je zaraženo korona virusom. I mi sad treba da puštamo migrante. Znači, hitno sve ljude koji su osuđeni za krijumčarenje migranata treba pustiti, pomilovati i dati im zadatak da sve migrante izvedu napolje kako znaju i umeju", rekao je Nogo gostujući na jednoj YouTube emisiji. Migrantska kriza je najveći okidač za rast ekstremno desničarskih pokreta u Srbiji, kaže Bojan Klačar, izvršni direktor Centra za slobodne izbore i demokratiju (CeSID), te dodaje da moguća socijalno-ekonomska kriza zbog pandemije COVID-19 takođe može dati vetar u leđa ovim pokretima. "Treći nivo koji pogoduje njihovom delovanju jeste jedna vrsta neizvesnosti u kojoj se nalazimo, neizvesnosti u pogledu tog strateškog cilja koji je povezan sa Evropskom unijom. Jasno je da taj proces ne ide brzo i da će on dugo trajati, a jasno je i da desničarske organizacije pokušavaju da u jednom takvom ambijentu nametnu one ideje koje su njima bliske. A

manje-više, odrednica svih desničarskih orgaizacija u Srbiji je antievropska i antizapadna", smatra Klačar. Nasilne akcije Poslednjeg dana vanrednog stanja u Srbiji, 6. maja, 20-godišnji Filip R. je svojim automobilom upao u Prihvatni centar za migrante u Obrenovcu koji je obezbeđivala Vojska Srbije. U živom prenosu na društvenim mrežama, on je izgovarao rasističke uvrede na račun migranata. U incidentu niko nije povređen. Filip R. je navodno član pokreta Levijatan, koji se predstavlja kao pokret za zaštitu prava životinja. Međutim, Pavle Bihali i Aleksandar Buhanac, vođe ovog udruženja koje je najavilo izlazak na predstojeće izbore, uhapšeni su 2018. godine zbog pretnji na internetu jednom azilu za pse. Da je Filip R. član Levijatana, potvrdio je i sam Bihali na Tviteru. Bihali je takođe bio jedan od onih koji su podržali skup protiv vlasnike pekare u Borči albanskog porekla u aprilu prošle godine, a u njegovim tvitovima takođe dominira antimigrantska ideologija, a takođe je najavio i da se neće vakcinisati protiv COVID-19. Na pitanje RSE da li u slučaju upada Filipa R. u migrantski centar vidi odgovornost desničarskih grupa koje šire antimigrantske stavove i stereotipe, Milica Đurđević iz Zavetnika kaže da je odgovornost u ovom slučaju na državi "koja zbog svoje netransparentnosti i nejasnih izjava ostavlja prostor određenim pojedincima da nekada čak i prenaglašeno i radikalno reaguju". Lažnim vestima i protestima protiv migranata Upad automobilom u Obrenovcu osudio je Komesarijat za izbeglice i migracije, koji je saopštio da ovaj incident opominje da je krajnje vreme da se prestane sa verbalnim, a sada i fizičkim napadima na migrante, kao i da se zaustavi histerična kampanja prema njima na društvenim mrežama koja je, po njihovim rečima, dovela do ovog incidenta. Podsetimo, antimigrantski protest ultradesničara održan je i 8. marta ove godine. Tom prilikom je tokom marša učesnika bačen kamen. Slični protesti prethodno su održani u nekoliko gradova Srbije. Preuzimite Adobe Flash Player Embed Podijeli Antimigrantski protest u Beogradu Embed Podijeli Kod je kopiran u vaš clipboard. širina px Visina px Podijelite na Facebooku Podijelite na Twitteru The URL has been copied to your clipboard No media source currently available 0:00 0:01:16 0:00 Direktan link 270p | 3,8MB 360p | 6,5MB 404p | 14,3MB 1080p | 39,6MB Rezultate daju samo konkretne aktivnosti O jačanju ultradesničarskih pokreta govorio je i predsednik Srbije Aleksandar Vučić na konferenciji za medije 11. maja. "Veoma sam uplašen i zabrinut, i ovo nema veze sa SNS-om, Savezom za Srbiju ili ne znam kim, što vidim da strahovito jačaju ultradesničarski, neskriveno fašistički pokreti u našoj zemlji, sa nekim sumanutim idejama. Neću njihova imena ni da izgovaram, ali se nadam da će naše društvo imati dovoljno snage da se tome suprotstavi", rekao je Vučić. Dobro je da je o ovome govorio predsednik, ali prave rezultate mogu da daju konkretne aktivnosti nadležnih državnih organa, smatra Milan Antonijević, direktor Fondacije za otvoreno društvo. "Ovo zahteva jasan odgovor države i svako ko zloupotrebljava krizu izazvanu bolešću COVID-19 treba da naiđe na odgovor državnih organa, naročito ako time ugrožava bezbednost drugih i širi ideje koje su nespojive sa našim Ustavom i zakonima", kaže Antonijević. Pročitajte i ovo: Marš ultradesničara Beogradom: Za 'Veliku Srbiju', protiv migranata I vakcina kao tema Osim migranata i izbeglica, tema desničara je i vakcina protiv COVID-19 koja još uvek nije pronađena, a na kojoj paralelno radi više laboratorija. Vodeća promoterka ideje da bi vakcina protiv bolesti koju izaziva novi korona virus mogla biti sredstvo kontrole je dr Jovana Stojković, predsednica pokreta Živim za Srbiju, poznata kao zastupnica ideje o ukidanju obaveznog vakcinisanja. "Da li shvatate da će svako ko se ne povinuje njihovim merama, biti označen kao zarazan i opasan i biće mu onemogućen normalan život? To se već desilo sa nevakcinisanom decom i prošlo je kao kroz sir", napisala je 21. aprila na zvaničnom Twitter profilu Stojković, čiji pokret je najavio da će učestvovati na predstojećim izborima. Zbog antivakserskih stavova koje godinama unazad iznosi, protiv Jovane Stojković je pred Sudom časti Lekarske komore Srbije pokrenut postupak koji je još uvek u toku. Ročište zakazano za kraj prošle godine je odloženo iz bezbednosnih razloga, jer je Stojković povela grupu pristalica. "Takvi stavovi su opasni, jer se zasnivaju na sejanju straha", kaže za RSE epidemiolog dr Zoran Radovanović. On objašnjava da se vakcina protiv COVID-19 verovatno neće pojaviti pre 2021. godine, iako na njoj radi skoro stotinu laboratorija. "Međutim, i kada vakcina stigne u Srbiju, ona neće biti obavezna. Mi smo u teškoj finansijskoj situaciji, mnogo težoj nego što izgleda. Tako da neće država da se baci u trošak da sve nas vakciniše. Nema ni potrebe. To će biti vakcina koja će biti preporučena za starije od 65 godina i za hronične bolesnike", kaže Radovanović. Preuzimite Adobe Flash Player Embed Podijeli Tužilaštvo u Srbiji i dalje prikuplja dokaze protiv 'antivaksera' Embed Podijeli Kod je kopiran u vaš clipboard. širina px Visina px Podijelite na Facebooku Podijelite na Twitteru The URL has been copied to your clipboard No media source currently available 0:00 0:04:02 0:00 Direktan link 270p | 11,6MB 360p | 17,1MB 720p | 37,2MB 1080p | 77,6MB I poznate ličnosti u anti kampanji No, nisu tokom zdravstvene krize samo pretendenti na ulazak u parlament iznosili antivakserske stavove, već i pojedine ličnosti iz sveta sveta sporta i šoubiznisa. Dosta pažnje izazvala je izjava poznatog tenisera iz Srbije Novaka Đokovića koji je u videu koji je prenošen uživo na društvenoj mreži Facebook izjavio da se protivi obaveznoj vakcinaciji kao uslovu da se vrati tenisu. Nakon što je njegova izjava izazvala burne reakcije, Đokovićev marketinški tim objavio

saopštenje u kojem teniski as pojašnjava svoj stav: "Nisam stručnjak, ali želim da imam opciju da izaberem ono što je najbolje za moje telo. Otvorenog sam uma i nastaviću da istražujem ovu temu pošto je važna i uticaće na sve nas", rekao je osvajač 17 grend slem titula 20. aprila, a preneo je "Njujork tajms". Na njegovu izjavu reagovao je Predrag Kon, epidemiolog i član Kriznog štaba za borbu protiv COVID-19, koji ga je javno posavetovao na svojem Facebook nalogu da ubuduće "izbegava direktne odgovore na pitanja u vezi sa vakcinacijom", jer ima veliki uticaj na javno mnjenje. Đokovićeve skeptične stavove o vakcinaciji su na društvenim mrežama delili i branili desničarski aktivisti u Srbiji, poput Bojana Stojkovića, vođe ultradesničarske organizacije Srbska čast, čiji aktivisti su septembra prošle godine upali u romsko naselje u Nišu i oduzeli konja jednoj romskoj porodici. Takođe, ova organizacija je juna 2017. organizovala upad na projekciju dokumentarnog filma "Albanke su naše sestre" u Nišu. Pročitajte i ovo: Bil Gejts najpopularnija meta teorija zavera o Covid-19 Znatno oštrije stavove od Novaka Đokovića iznosti pop pevač Vlado Georgijev, koji je na Twitter profilu u više navrata optužio Bila Gejtsa, vlasnika Majkrosofta i multimilijardera, da stoji iza pandemije. "Evo ključnog zlotvora koji je sve ovo čini se smislio ne bi li nas sve čipovao... posmatrajmo... krenula su kola nizbrdo bando", piše Georgijev, uz link ka tekstu u kojem američki advokat Robert F. Kenedi iznosi tvrdnju da su vakcine za Gejtsa "strateška filantropija", i način da obezbedi "dikaktorsku kontrolu nad globalnom zdravstvenom politikom". Gejts je inače meta teorija zavera o pandemiji COVID-19, nakon što je kritikovao odluku predsednika SAD Donalda Trampa o prestanku američkog finansiranja Svetske zdravstvene organizacije (WHO). Dverima i Kosovo deo kampanje Za desno orijentisani pokret Dveri prioritetno "nacionalno i državno pitanje" je Kosovo. Tako za RSE kaže lider ovog pokreta Boško Obradović, koji je od 10. maja u štrajku glađu, zahtevajući da vlast odloži izbore za šest meseci, pošto, kako kaže, nema minimuma uslova za njihovo održavanje. On traži i da se u parlamentu raspravlja o Rezoluciji Ujedinjenih nacija 1244 koja se tiče Kosova. "Rekao bih da je jedna od ideja stvaranja tog lažnog, nelegitimnog i nedemokratskog parlamenta na izborima 21. juna da takav neregularan saziv Skupštine podrži Vučićevu ideju priznanja lažne države Kosova, podele Kosova i Metohije, korekcije granica, razgraničenja ili kako god to bilo, a čemu se mi protivimo, jer je to kršenje Ustava i čin veleizdaje", kaže Obradović. Dveri su inače deo opozicionog Saveza za Srbiju i izjasnile su se protiv izlaska na izbore ukoliko oni ne budu odloženi za jesen. Taj pokret u Skupštini Srbije je na izborima 2016. godine osvojio 13 mandata, na zajedničkoj listi sa desno orijentisanom Demokratskom strankom Srbije (DSS). Pored njih, još jedna desničarska stranka je osvojila mandate u Skupštini Srbije - Srpska Radikalna, čiji je predsednik Haški optuženik Vojislav Šešelj. Radikali su na izborima osvojili 22 poslanička mesta. Da li SNS 'pasivizira' desnicu? Jedan od razloga zbog kojih krajnja desnica nije do sada imala veliku političku podršku jeste što je vladajuća Srpska napredna stranka (SNS) ušla u najšire slojeve društva i zahvatila dobar deo desnog spektra i na taj način pasivizirala politički uticaj ekstremne desnice, objašnjava Bojan Klačar. Takođe, dodaje on, paradoks da se uprkos sličnim ideološkim pogledima ultradesnipokreti teško ujedinjuju i ostaju fragmentirani objašnjava to što još uvek nisu prešle izborni prag. To će im, međutim, ovoga puta biti olakšano, s obzirom na to da je vladajuća skupštinska većina početkom februara cenzus spustila sa pet na tri posto. Pročitajte i ovo: Desno od Vučića i naprednjaka Klačar upozorava da postoji mogućnost da naredni saziv parlamenta bude orijentisan više udesno, od aktuelnog. "Kada pogledate strukturu stranaka koje izlaze na ove izbore, vidite da se među njima nalazi veliki broj stranka koje imaju neku vrstu antievropske agende. Dakle, ne zovem ih ekstremističkim jer nisu, ali govorim da je veliki broj učensnika desne političke orijentacije. Treba biti zabrinut da li će u parlamentu biti dovoljno onoga što zovemo čistom proevropskom i prozapadnom politikom. Takve stranke su suštinski brana rastu desničarskih ideologija", zaključuje Klačar. Do sada su u Srbiji zabranjene samo dve ekstremne desničarske organizacije zabranjene. Ustavni sud je najpre 2011. zabranio delovanje neonacističke grupe Nacionalni stroj, a godinu dana kasnije zakonski je onemogućen i rad Otačastvenog pokreta Obraz. Njima je rad zabranjen zbog kršenja ljudskih i manjinskih prava i izazivanja nacionalne i verske mržnje. Uprkos tome, Obraz i dalje deluje kao neformalna grupa, dok je Goran Davidović, nekadašnji vođa Stroja, bio povezivan sa drugim ultradesničarskim organizacijama. Dušan Komarčević Novinar biroa Radija Slobodna Evropa u Beogradu. komarcevicd@rferl.org Pratite autora Maja Živanović Pratite autora Facebook Forum

Vreme: 13.05.2020 16:54
Medij: telegraf.rs
Link: https://www.telegraf.rs/vesti/jugosfera/3189403-drama-kod-bihaca-migranti-napravili-pobunu-policija-
Autori: Redakcija
Teme: Međunarodna organizacija za migracije (IOM)

Naslov: Drama kod Bihaća: Migranti napravili pobunu, policija morala da zapuca



Policija je ispalila nekoliko hitaca upozorenja

13/05/20| 16:52 » 17:02

Foto: Marko Jovanović

Policija Unsko-sanskog kantona morala je da ispali dva hica u vazduh da bi smirila pobunu koju su u kampu Lipa kraj Bihaća organizovali migranti, prenosi Avaz.

Ministar unutrašnjih poslova USK Nermin Kljajić je rekao da policija neće dozvoliti da migranti po ovom kantonu šetaju gde hoće i kako hoće.

- U kampu Lipa pobunilo se oko 300 migranata. Nisu bili zadovoljni hranom i određenom medicinskom uslugom. Zato su počeli protest, koji je eskalirao. Kamenovali su prostorije u kojima borave, bacali kamenje nauposlenike Službe za poslove sa strancima i jedno naše vozilo- rekao je Kljajić.

Da ne bi došlo do eskalacije, policija je morala da reaguje. Ispalili su dva hica upozorenja, nakon čega je situacija dovedena pod kontrolu i sada je sve mirno.

- Nije bilo povređenih policajaca. Nakon ispaljivanja hitaca, migranti su se povukli. Razumem da teško prihvataju da su izmešteni van grada, ali mi činimo sve kako bi građani bili sigurni. Migranti uporno pokušavaju da dođu do grada, ali mi ih vraćamo nazad u kamp. Moraju prihvatiti da je Lipa trenutno njihov novi dom - rekao je Kljajić.

Poslednjih dana migranata nema u Bihaću, međutim, kako kaže ministar Kljajić, prave probleme u Velikoj Kladuši.

- Pokušavamo s lokalnim vlastima da nađemo lokaciju van urbanog područja grada i da formiramo jedan isti prihvatni centar po uzoru na Lipu. Time bismo stanje migracija u USK držali 100 posto pod kontrolom. Tako bismo i mi i građani bili zadovoljni - kaže Kljajić.

Što se tiče najave novog priliva migranata, Kljajić ističe da su u stalnoj komunikaciji s Ministarstvom sigurnosti BiH.

- Imamo punu podršku ministra Radončića kada je u pitanju zabrana kretanja migrantima na području Kantona. Svi migranti koji dođu na područje Kantona, neće se moći slobodno da se kreću, već ih smeštamo u Lipu. Bira i Miral su definitivno precrtani kao centri jer su preblizu građanima - kaže Kljajić.

On dodaje da se neće bežati od činjenice da povećaju kapacitet u migracionom centru Lipa, ali to će zavisiti od situacije.

U Lipi je trenutno smešteno oko 750 migranata, a zamišljeni kapacitet od IOM-a je oko 1.000 mesta.

- Ponavljam da je i u Biri bio kapacitet 1.500 migranata, pa je u zimskom periodu bilo i 2.500 migranata. Ako situacija na terenu bude zahtevala da povećamo kapacitet u Lipi, mi ćemo ga sigurno povećati - zaključio je Kljajić.

(Telegraf.rs)

Telegraf.rs zadržava sva prava nad sadržajem. Za preuzimanje sadržaja pogledajte uputstva na stranici

Vreme: 13.05.2020 16:54
Medij: telegraf.rs
Link: https://www.telegraf.rs/vesti/jugosfera/3189403-drama-kod-bihaca-migranti-napravili-pobunu-policija-
Autori: Redakcija
Teme: Međunarodna organizacija za migracije (IOM)

Naslov: Drama kod Bihaća: Migranti napravili pobunu, policija morala da zapuca

---

Uslovi korišćenja.

Datum: 13.05.2020
Medij: Nova S
Emisija: Među nama/Nova S
Autori:
Teme: Migracije

	Početak	Trajanje
Emisija	13.05.2020 17:00:00	120:00
Prilog	13.05.2020 17:08:00	3:29

Naslov: Rađanje desničarskih ideja

Prilog o razvoju političkih pokreta i stranaka desne orjentacije.

Vreme: 13.05.2020 17:09
Medij: srbijadanas.com
Link: https://www.srbijadanas.com/vesti/region/drama-u-kampu-migranti-napravili-pobunu-policija-morala-
Autori: Redakcija
Teme: Međunarodna organizacija za migracije (IOM)

Naslov: DRAMA U KAMPU: Migranti napravili pobunu, policija morala da zapuca!



Ministar unutrašnjih poslova USK Nermin Kljajić je rekao da policija neće dozvoliti da migranti po ovom kantonu šetaju gde hoće i kako hoće. . Najnovije vesti iz Srbije - Online vesti, novosti Srbija Danas.
Srbija Danas/Avaz

Policija Unsko-sanskog kantona morala je da ispali dva hica u vazduh da bi smirila pobunu koju su u kampu Lipa kraj Bihaća organizovali migranti, prenose mediji.

Ministar unutrašnjih poslova USK Nermin Kljajić je rekao da policija neće dozvoliti da migranti po ovom kantonu šetaju gde hoće i kako hoće.

- U kampu Lipa pobunilo se oko 300 migranata. Nisu bili zadovoljni hranom i određenom medicinskom uslugom. Zato su počeli protest, koji je eskalirao. Kamenovali su prostorije u kojima borave, bacali kamenje na uposlenike Službe za poslove sa strancima i jedno naše vozilo - rekao je Kljajić.

Da ne bi došlo do eskalacije, policija je morala da reaguje. Ispalili su dva hica upozorenja, nakon čega je situacija dovedena pod kontrolu i sada je sve mirno.

- Nije bilo povređenih policajaca. Nakon ispaljivanja hitaca, migranti su se povukli. Razumem da teško prihvataju da su izmešteni van grada, ali mi činimo sve kako bi građani bili sigurni. Migranti uporno pokušavaju da dođu do grada, ali mi ih vraćamo nazad u kamp. Moraju prihvatiti da je Lipa trenutno njihov novi dom - rekao je Kljajić.

Poslednjih dana migranata nema u Bihaću, međutim, kako kaže ministar Kljajić, prave probleme u Velikoj Kladuši.

- Pokušavamo s lokalnim vlastima da nađemo lokaciju van urbanog područja grada i da formiramo jedan isti prihvatni centar po uzoru na Lipu. Time bismo stanje migracija u USK držali 100 posto pod kontrolom. Tako bismo i mi i građani bili zadovoljni - kaže Kljajić.

Što se tiče najave novog priliva migranata, Kljajić ističe da su u stalnoj komunikaciji s Ministarstvom sigurnosti BiH.

- Imamo punu podršku ministra Radončića kada je u pitanju zabrana kretanja migrantima na području Kantona. Svi migranti koji dođu na područje Kantona, neće se moći slobodno da se kreću, već ih smeštamo u Lipu. Bira i Miral su definitivno precrtani kao centri jer su preblizu građanima - kaže Kljajić.

On dodaje da se neće bežati od činjenice da povećaju kapacitet u migracionom centru Lipa, ali to će zavisiti od situacije.

U Lipi je trenutno smešteno oko 750 migranata, a zamišljeni kapacitet od IOM-a je oko 1.000 mesta.

- Ponavljam da je i u Biri bio kapacitet 1.500 migranata, pa je u zimskom periodu bilo i 2.500 migranata. Ako situacija na terenu bude zahtevala da povećamo kapacitet u Lipi, mi ćemo ga sigurno povećati - zaključio je Kljajić.

Vreme: 13.05.2020 18:48
Medij: Tanjug
Link: http://www.tanjug.rs
Autori: Redakcija
Teme: Migranti/azilanti

Naslov: Desnica ispred migrantskog centra u Obrenovcu

Desnica ispred migrantskog centra u Obrenovcu

OBRENOVAC, 13. maja (Tanjug) - Veća grupa pripadnika ekstremističkih organizacija okupila se danas popodne ispred migrantskog centra u Obrenovcu, u koji je pre nedelju dana kolima upao Filip Radovanović.

Oni su pozvali na skup u 19.00 sati, a pred migrantskim centrom je 50-tak članova ili simpatizera Levijatana, Četničke omladine i Nacionalnog korpusa.

Grupa Levijatan poznata je po antimigrantskim i ekstremno desnim stavovima.

Predsednik organizacije Pavle Bihali takođe je na skupu.

Datum: 13.05.2020
Medij: TV Regionalna-Novi Pazar
Emisija: Dnevnik / Regionalna TV
Autori: Redakcija
Teme: Povratnici; Izbeglice iz EX Jugoslavije; Komesarijat za izbeglice Republike Srbije

	Početak	Trajanje
Emisija	13.05.2020 19:00:00	45:00
Prilog	13.05.2020 19:00:00	3:31

Naslov: Počela izgradnja još jedne kuće za povratnike, dom i za porodicu Islamović u Trnavi

3162

U okviru projekta "Novi Pazar za bolje uslove života interno raseljenih lica i povratnika po Sporazumu o readmisiji" počela je izgradnja još jedne kuće za porodicu Islamović u Trnavi, koja uskoro dobija petog člana. Ovaj projekat realizuje Grad Novi Pazar u partnerstvu sa Muslimanskim humanitarnim društvom "Merhamet", a uz podršku Delegacije Evropske unije i Komesarijata za izbeglice Republike Srbije.

Novopazarka Azra Islamović majka je dvoje dece, pokušala je da sa svojom porodicom dobije azil u Nemačkoj. Tamo je provela nekoliko godina. Uz pomoć projekta, koji realizuje Grad Novi Pazar u saradnji sa Mehrametom,a uz podršku Delegacije Evropske unije i Komesarijata za izbeglice Republike Srbije dobiće kuću na placu u Trnavi, koji je dobila od oca.

Član Gradskog veća I koordinator ovog projekta Fevzija Murić kaže da je ovo jedna od osam kuća, koje će biti izgrađene za porodice iz Novog Pazara, koje su se prema sporazumu o readmisiji vratile u svoju zemlju.

"Postavljena je ploča za izgradnju kuće porodice Islamović. Nadamo se da ćemo do 1.jula završiti kuću, kada će porodica moći da se useli. Kod mnogih porodica imali smo problem sa pozicijama u izdavanju lokacijskih uslova I građevinske dozvole, a kod porodice Islamović je sve to lako dobijeno. Nadam se da će svih osam kuća u istom periodu biti završeno. Ovim projektom pomažemo porodicama, koje su pokušače da nađu bolji život, a nisu uspeli. Već su vraćeni prema Sporazumu o readmisiji. . Naše je da im omogućimo da u svom gradu za svoju porodicu stvore kvalitetne uslove život, a rešavanje stambenog pitanja je prvo, a onda sve ostalo", rekao je Murić.

Muslimansko društvo Merhamet je nekoliko projekata realizovao, kako bi porodicama, koje su se vratile iz inostranstva pomogli da nastave život u svojim rodnim mestima.

"Nadam se da će sve porodice, koje su ispunjavale uslove za dobijanje stambenog prostora, biti zadovoljne, a mi kao organizacija čija je misija pomaganje onima kojima je potrebna pomoć smo zadovoljni. Ovo je samo jedan od mnogih projekata, koji realizujemo u partnerstvu sa Gradom Novim Pazarom. Mi ove godine realizujemo I nekoliko projekata sa nemačkom organizacijom PCF, gde ćemo kroz socijalne programe I ekonomsko osnaživanje, gde ćemo kroz radionice obuhvatiti još povratnika po readmisiji, koji su po bilo kom osnovu vraćeni iz zemalja EU", rekao je ispred ove organizacije Ismet Suljović.

Projekat "Novi Pazar za bolje uslove života interno raseljenih lica i povratnika po Sporazumu o readmisiji" sastoji se iz tri vrste grantova: grantove za kuće, grantove za građevinski materijal i za ekonomsko osnaživanje. Uslovi za izgradnju kuće, prema objavljenom javnom pozivu bili su: parcela u vlasništvu, da po regulacionom planu za parcelu može biti izdata građevinska dozvola i da ima pristup infrastrukturnoj mreži -- elektromreži, vodovodnoj i kanalizacionoj mreži, u cilju dobijanja upotrebne dozvole.

Kroz ovaj projekat, četrnaest kandidata dobilo je sredstva od po 1500 eura za pokretanje sopstvenog biznisa. Za deset porodica obezbeđen je građevinski materijal, u vrednosti od po 4000 eura, koji će iskoristiti za preuređenje svojih domova.

Vreme: 13.05.2020 19:48
Medij: Tanjug
Link: http://www.tanjug.rs
Autori: Redakcija
Teme: Migranti/azilanti

Naslov: Desnica ispred migrantskog centra u Obrenovcu

Desnica ispred migrantskog centra u Obrenovcu

OBRENOVAC, 13. maja (Tanjug) - Veća grupa pripadnika ekstremističkih organizacija okupila se danas popodne ispred migrantskog centra u Obrenovcu, u znak podrške Filipu Radovanoviću, koji je pre nedelju dana kolima probio ogradu i ušao u dvorište kasarne u kojoj su migranti smešteni, a potom je uhapšen.

Pred migrantskim centrom je bilo nekoliko desetina članova ili simpatizera Levijatana, Četničke omladine i Nacionalnog korpusa, koji su pevali "Hriste bože" iz filma "Kosovski boj" i pozdravljali dignutom rukom sa sastavljena tri prsta.

Poručili su da je Radovanović pogrešio, ali da je dobio pritvor do 30 dana samo zbog pritiska medija i nevladinih organizacija, te da imaju pravo na svoje mišljenje i stavove.

Ispred kasarne nije bilo policije i obezbeđenja više nego inače.

Antivakcinašica Jovana Stojković obratila se okupljenima i rekla da "ksenofobija ne znači ništa i da je to parapsihijatrijski termin koji treba da objasni strah od nepoznatog".

Grupa Levijatan poznata je po antimigrantskim i ekstremno desnim stavovima.

Predsednik organizacije Pavle Bihali takođe se obraćao okupljenima.

Vreme: 13.05.2020 20:13
Medij: 021.rs
Link: https://www.021.rs/story/Info/Srbija/243244/VIDEO-Desnicari-organizovali-protest-ispred-migrantskog-
Autori: Redakcija
Teme: Migranti/azilanti

Naslov: VIDEO: Desničari organizovali protest ispred migrantskog kampa u Obrenovcu



Oko 50 aktivista, uglavnom pripadnika pokreta Levijatan, okupilo se ispred migrantskog centra u Obrenovcu, u znak podrške Filipu Radovanoviću koji je pre nedelju dana kolima pokušao da probije ogradu, a potom kroz glavnu kapiju uleteo u kamp.

Okupljeni su poručili da znaju da je Radovanović pogrešio, ali su dodali da je zahvaljujući pritisku medija i nevladinih orgnaizacija, koje su ga proglasile teroristom dobio pritvor do 30 dana. Kako su istakli, i oni imaju pravo na svoje mišljenje i napominju da se ono ne bi čulo da nije organizovan protest. Okupljanje desničara ispred kasarne proteklo je mirno, a kako javlja reporter N1 nije bilo ni mnogo policije. Pošto je skup kasno prijavljen, vodilo se računa da na njemu bude do 50 ljudi. U Obrenovcu meki mladi svet koji uliva poverenje ispred kasarne pic.twitter.com/y4dJTDeeT6 - Gradjanin (@Gradjanin5) May 13, 2020 Iako se spekulislao da bi skupu mogao da prisustvuje i Goran Davidović Firer, vođa zabranjene neonacističke organizacije Nacionalni stroj, on se ipak nije pojavio. Međutim, na protest podrške Radovanoviću došla je doktorka Jovana Stojković, poznata po svojim stavovima protvi vakcine. Ona se takođe obratila okupljenima, kao i Pvale Bihali, vođa Levijatana. Filip Radovanović (20) uhapšen je jer je 7. maja kolima upao u migrantski centar u bivšoj kasarni Obrenovcu, koji obezbeđuje vojska. Autor: N1 Preuzimanje delova teksta ili teksta u celini je dozvoljeno bez ikakve naknade, ali uz obavezno navođenje izvora i uz postavljanje linka ka izvornom tekstu na www.021.rs. Preuzimanje fotografija je dozvoljeno samo uz saglasnost autora.

Datum: 14.05.2020
Medij: Blic
Rubrika Politika
Autori: Redakcija
Teme: Migranti/azilanti

Napomena:
Površina: 143



Naslov: Priberite se malo

Strana: 6

POST SRBLJANOVIĆ JASNO PORUČILA

Priberite se malo

SPISATELJICA BILJANA SRBLJANOVIĆ prokomentarisala je juče na Fejsbuku potez novosadske profesorke Ene Nedić koja je preksinoć ispred Skupštine zapalila nekoliko svojih diploma.

"Žena koja je spalila 'diplome', u ime protesta protiv obrazovnog sistema Srbije, studirala je skoro sedam godina i završila faks sa prosekom 7,7, a među 'diplomama' koje je spalila su i Pohvala na literarnom konkursu Mesec knjige i Zahvalnica za doprinos u organizaciji turnira u basketu. Aktivistkinja je i članica Pokreta obnove kraljevine Srbije 'iz ubeđenja', paravan stranke za presipanje glasova u ime SNS-a, a bila je fiktivno zaposlena dve godine u 'Pozorištu mladih', u koje, po sopstvenim rečima, za to vreme nikada nije ni ušla. Za tu platu iz državnog budžeta, radila je u Call centru i botovala po nalogu SNS. Privatno se bavi i rasturanjem lažnih vesti protiv migranata, koje dovode do sve češćih napada na njih, kao i teorijama zavere o Bil Gejts-Marina Abramović-pečena deca-5G smera, u kojima je uspela i da ocrni čak i Biljanu Đurđević, našu veliku slikarku, kao saradnicu pedofilskog satanističkog ringa. Jedino što joj se verovatno desilo je seksualno uznemiravanje od strane nadređenog i zbog toga taj napasnik mora da odgovara, posebno zbog toga što je dobila otkaz, jer mu je pružila otpor. Tek nakon toga, ona ulazi u protest protiv Dačićevog engleskog, toga što Vulin nije 'častan vojnik' i što Mali ima falsifikovan doktorat. Pa spalila zahvalnicu za turnir u basketu. Žena ima 36 godina i nije nikakvo dete.

Ajde, malo se priberite i nemoj da ugazite baš u svako govno na drumu." ■



NEDIĆ IZ PROTESTA SPALILA SVOJE DIPLOME



„NE MORATE DA UGAZITE BAŠ U SVAKO GOVNO NA DRUMU", PORUČILA SRBLJANOVIĆ

kliping centar Srbije
www.ninamedia.rs

Datum: 14.05.2020
Medij: Večernje novosti
Rubrika Regioni
Autori: Redakcija
Teme: Migranti/azilanti
Naslov: SRPSKA IMANjA NA METI MIGRANATA!

Napomena:
Površina: 281

Strana: 20



ПРОБЛЕМИ ПОВРАТНИКА У БЛИЗИНИ АЗИЛАНТСКОГ КАМПА У ФЕДЕРАЦИЈИ БиХ

СРПСКА ИМАЊА НА МЕТИ МИГРАНАТА!

На подручју општина Петровац и Босанка Крупа свакодневне су краће

ВИШЕ хиљада Срба повратника који живе на ширем подручју Општине Петровац и Босанка Крупа у ФБиХ на мети су миграната који су смештени у камп Липа. У српском селу Липа код Петровца је направљен мигрантски камп у који је крајем априла смештено више од 1.000 миграната из Бихаћа. Након што су мигранти пребачени на ту локацију, почињу муке за српско становништво које живи у селима око кампа.

Како причају мештани српских села, мигранти свакодневно беже из кампа, краду аутомобиле и све што нађу у домаћинствима.

- Људи се сами организују и покушавају да врате своју имовину. Полиција ФБиХ није у стању да заштити становништво. Поред пљачке, мигранти се сукобљавају и са полицијом која покушава да осигура камп, па и ту свакодневно имамо сукобе. Чак понекад полиција пуца у ваздух као упозорење да зауставе мигранте који их гађају камењем - кажу мештани.

Ђорђе Радановић, председник Одбора за заштиту права Срба у ФБиХ, каже да се су српска села око Липе незаштићена и људи су препуштени сами себи.

- Апелујем на све институције у РС, ФБиХ и БиХ, да се договоре и да око кампа Липа подигну ограду од 10 метара. Мора се запослити још полицајаца да чувају камп. То су предуслови да се заштити народ који живи овде, пре свега српски народ. Сада излази на видело да је прављење кампа у српском селу Липа, и то на подручју где су Срби већина, део бошњачке политике да се Срби протерају из ФБиХ - истиче Радановић.

Он каже да је народ много узнемирен јер нема никакву заштиту.

- Полицији треба неколико сати да дође и реагује или пак одговорају да имају мањак људи - истиче Радановић.■

С. М. - О. М.

ПРОВОКАЦИЈЕ УПУЋЕНЕ СРБИМА

СРПСКИ члан ПБиХ Милорад Додик изјавио је да је формирање центра за мигранте у српском селу Липа код Бихаћа континуирана провокација упућена српском народу.

- Било би коректно да је тај центар био направљен изван српских етничких простора и сигурно је било много места на којима су то могли да ураде, али они су хтели да тиме провоцирају - изјавио је Додик.



АПЕЛ Ђорђе Радановић



ПРОБЛЕМИ Чести сукоби у кампу Липа

kliping centar Srbije
www.ninamedia.rs

Datum: 14.05.2020
Medij: Politika
Rubrika Svet
Autori: Vladimir Vukasović
Teme: Migranti/azilanti
Naslov: Prostitutke izgnane istočno od „Raja”

Napomena:
Površina: 480



Проституткe изгнане источно од „Раја”

У време пандемије многе сексуалне раднице су избачене из затворених бордела, а најтеже је онима које су ангажоване у богатим европским државама, јер потичу са истока континента

Удоба када се многи због вируса корона устежу и од интимности са сталним партнером, страх од заразе сексуалним радницама можда и није највећи проблем. Док су неке од њих прешле на комуникацију с мушторијама преко интернета, открившн да у томе има више изазова него што се могло претпоставити, друге су се, избачене из сад затворених бордела, нашле на улици, без средстава за живот, па и заглављене у страним земљама, немоћне да пређу блокиране границе и врате се породицама или да им пошаљу новац којим им помажу у издржавању.

Тако је и индустрија секса постала жртва свих аспеката кризе коју је створила ова пандемија: од губитка посла, преко мигрантско-гастарбајтерске заточености на туђем тлу, до принуде да се на брзину дигитализује, иако за то у многим својим нишама још није спремна. Проституткe које ординирају у сопственим земљама тражиле су, као и толики други предузетници, новчану помоћ од државе. У Француској и САД, међутим, према писању „Локала” и Би-Би-Сија, њихова бранша је већ искључена из програма подршке привреди. У Италији је некима од транссексуалних проститутки, које ништа нису могле добити од државе јер нису имале личне исправе будући да су им их узели макрои, пакетима с храном у помоћ притекао један ватикански кардинал, пренео је Ројтерс.



Фото EPA-EFE/Sedat Suna

Неке проститутке попут ове у Турској почеле су да емитују снимке преко интернета

Помоћ државе, пренели су Си-Ен-Ен, „Гардијан” и „Обзервер”, сексуалне раднице добиле су у Јапану, Новом Зеланду и Бангладешу, где је, од њих стотинак хиљада, неколико десетина хиљада примило пакете с нешто новца и пиринча.

Мада се секс доживљава као један од основних нагона, бордели нису, тамо где су уопште легални, сврстани у есенцијалне бизнисе какве је ноно одржавати и у пандемији. Затворени су и они и ноћни клубови и разна места која служе као параван за продају тела. Избачене из соба које тамо изнајмљују, многе сексуалне раднице су биле приморане да се врате мамљењу мушторија на улицама, где су изложеније и вирусу и насилности мушторија. Луксуз да остану у самоизолацији оне најчешће нису имале: то није професија од које се много уштеди, а многе од њих су оптерећене дуговима према „газдама” и притиснуте обавезом да прехране децу или друге чланове породице.

Пример за ове муке може се наћи међу радницама из једног од највећих бордела у Европи, званог „Рај”, у каталонском граду Хонкери, на граници Шпаније и Португалије. Две хиљаде седамсто квадратних метара овог „Раја” и 80 соба, у којима проституткe иначе примају мушторије, испражњени су због вируса, као и други куплерају у Хонкери, јавио је „Паис”. Жене из тих локала, где и живе, избачене су на улицу док за власнике опет не буду исплативе. Истеране из „Раја”, неке упосленице отишле су на исток, тамо одакле су и дошле, у земље попут Румуније и других из сиромашнијег дела Европе.

Као и у толико других занимања, сексуалне раднице су део великог миграторног таласа са истока на запад континента. У Немачкој, према проценама које преноси „Јуроактив”, странкиње чине 80 процената укупног броја проститутки од стотину до две стотине хиљада особа. Будући да нису држављанке Немачке, не могу се квалификовати ни за државну помоћ као њихове домаће колегинице, чији је рад у тој земљи легалан.

Излаз су неке сексуалне раднице потражиле у постављању својих снимака на интернет. Међутим, то од њих, у време кад новца имају мање него иначе, изискује улагања у добру камеру, осветљење и разна помагала која ће задовољити машту гледалаца. Потребно је и време да се на интернету, преплављеном порнографијом, нађу и задрже они који ће плаћати за њихове снимке. Како се једна од њих, према Би-Би-Сију, жалила на „Твитеру”, излазак пред камеру подразумева и излагање критикама на рачун недостатака њихових тела и лица, какве мушторије уживо обично ћемају ни времена да примете. Објављивање на интернету повећава и ризик да породице проститутки које им нису признале чиме се баве сада то ипак сазнају.

Владимир Вукасовић

kliping centar Srbije
www.ninamedia.rs

Datum: 14.05.2020
Medij: Srpski telegraf
Rubrika Svet
Autori: Redakcija
Teme: Migranti/azilanti

Napomena:
Površina: 179

Naslov: Hrvati migrantima crtaju krst na glavi

Strana: 10



GARDIJAN OTKRIO NOVE USTAŠLUKE NA DELU





Hrvati migrantima crtaju krst na glavi

Britanski list Gardijan piše da hrvatska policija navodno sprejom crta krstove po glavama tražilaca azila koji pokušavaju da pređu granicu iz Bosne i Hercegovine. Gardijan je objavio dve fotografije migranata sa iscrtanim krstovima, navodeći da je dobio još mnogo sličnih s prizorima koji su humanitarne organizacije opisale kao „najnovije ponižavanje" migranata koji prolaze balkanskom rutom, a koje čine hrvatske vlasti.

Ugledni list dodaje da su Ujedinjene nacije zatražile od hrvatske vlade da istraži najnovije navode o zlostavljanju migranata.

- Očigledno je da je jedan od nameravanih efekata ovakvog ponašanja da se ponize izbeglice i migranti koji pokušavaju da pređu granicu - rekao je Džek Sapoh iz nevladine organizacije No Name Kitchen (NNK), koja deluje u Velikoj Kladuši.

Sapoh dodaje da je takvo ponašanje posledica jednog od moguća dva motiva:

- Ili hrvatske vlasti, koje čine ova dela, koriste boju u spreju kako bi identifikovale i ponizile one koji iznova pokušavaju da pređu granicu ili, što još više zabrinjava, koriste ovo kao taktiku da psihološki traumatizuju ove muškarce, koji su većinom muslimani!

Milanoviću prete vešanjem

Hrvatski predsednik Zoran Milanović na udaru je ekstremista u svojoj zemlji pošto se više puta u poslednje vreme suprotstavio oživljavanju ustaške ideologije. Poslednji incident je preteći grafit upućen Milanoviću koji se pojavio u Zagrebu i koji prikazuje čoveka na vešalima uz natpis: „Slučajni predsednik"! Radi se o aluziji na Milanovićevu izjavu kada je bio premijer 2012. i rekao da je „država koja je prepuštena slučaju slučajna država".



kliping centar Srbije
www.ninamedia.rs

Datum: 14.05.2020
Medij: Blic
Rubrika Politika
Autori: Ivana Mastilović Jasnić
Teme: Migranti/azilanti

Napomena:
Površina: 843



Naslov: SNS I ŠAPIĆ NAJVIŠE OJAČALI, PSG MOŽE DA RASTE PREKO 3%

Strana: 1,4,5



Datum: 14.05.2020
Medij: Blic
Rubrika Politika
Autori: Ivana Mastilović Jasnić
Teme: Migranti/azilanti

Napomena:
Površina: 843

Naslov: SNS I ŠAPIĆ NAJVIŠE OJAČALI, PSG MOŽE DA RASTE PREKO 3%

Strana: 1,4,5



Istraživanje "Faktor plusa" Rejtinzi stranaka posle

SNS I ŠAPIĆ NAJVIŠE OJAČALI, PSG MOŽE DA RASTE PREKO 3%



Kada bi se izbori održavali u nedelju, lista oko Srpske napredne stranke osvojila bi 57,8 odsto glasova, koalicija SPS/JS 12,5 procenata, a Savez za Srbiju, ukoliko bi izašao na izbore, 7,3.

IVANA MASTILOVIĆ JASNIĆ

Ovo pokazuje poslednje istraživanje agencije „Faktor plus" po kojem bi takođe cenzus koji je za ove izbore tri odsto prešle još tri liste - SPAS Aleksandra Šapića, koji bi osvojio 4,3 odsto, Srpska radikalna stranka 3,1 i Pokret slobodnih građana tri odsto.

Direktor agencije „Faktor plus" Vladimir Pejić kaže za "Blic" da je rejting SNS blago skočio posle epidemije i da je u ovom istraživanju prvi put uključena cela lista oko SNS.

- Taj skok posledica je stanja u kojem smo se kao država nalazili u prethodnom periodu - navodi Pejić.

Koalicija SPS/JS je blago ojačala, što je verovatno rezultat mobilizacije i rada na terenu još od pre krize.

- Iako su medijski pali u drugi plan, to se nije odrazilo na rejting, čak imaju blagi skok - ističe naš sagovornik i kaže da je realno da socijalisti na izborima uzmu izmedu 10 i 15 odsto, što će umnogome zavisiti od kampanje.

Kada je reč o Savezu za Srbiju, on navodi da se svašta dešavalo i da postoji dosta konfuzije kod ljudi koji bi glasali za njih.

- S obzirom na to da su najavili da će bojkotovati izbore, sasvim sigurno ima i ispitanika koji se nisu izjasnili - objašnjava Pejić.

On kaže da je Šapićev rezultat od 4,3 odsto možda najveći uspeh budući da je zadržao rejting uprkos tome što ga nije bilo u javnosti.

- SNS su imale mnogo državnog posla, donosili i primenjivali mere, deo opozicije je kritikovao, a oni koji su inače uzdržaniji, slabije su dolazili do izražaja i zato je ovakav rejting uspeh - navodi on.

Pejić kaže da je PSG pre izbora bio na pet-šest odsto, ali da su pali nakon što su objavili bojkot, posle čega su pali u drugi plan.

Ekonomija i socijalna pitanja očekivano najviše interesuju sve. I pre vanrednog stanja to je bio slučaj

- Poslednjim dešavanjima opet su došli u žižu. Mislim da je ovo samo prolazno vreme i da oni mogu da rastu - kaže Pejić i navodi da će najveći izazov za PSG biti da izvedu birače na izbore.

Kada je reč o temama koje će dominirati u kampanji, čak 76 odsto smatra da je to ekonomija, 65 socijalna pitanja, 36 korona, 21 Kosovo i Metohija, 11 odsto Evropska unija, migranti 10 odsto, ljudska prava četiri, dok 12 odsto smatra da će tema biti nešto drugo.

- Ekonomija i socijalna pitanja očekivano najviše interesuju sve. I pre vanrednog stanja to je bio slučaj, a sada je još više naglašeno zbog projekcija kako bi kriza kroz koju smo prošli mogla da se odrazi na ceo svet, pa i na nas. Korona je takođe važno pitanje, svakodnevno gledamo lekare na televizijama, danima se priča o zaraženima, umrlima, izlečenima, sve je i dalje vrlo sveže. Vlast će u prvi plan stavljati rezultate i mere koje je donosila, opozicija će to kritikovati. Zanimljivo je da je Kosovo tek na četvrtom mestu, što je stvar trenutka - zaključuje Pejić. ■

KORONA VEĆ ZABORAVLJENA

Na pitanje "Može li virus korona da utiče na održavanje izbora u Srbiji?", čak 80 odsto odgovorilo je negativno. Sa druge strane, 16 procenata smatra da će smanjiti izlaznost, tri odsto nije odgovorilo, a jedan procenat da će virus korona odložiti izbore.

kliping centar Srbije
www.ninamedia.rs



Naslov: SNS I ŠAPIĆ NAJVIŠE OJAČALI, PSG MOŽE DA RASTE PREKO 3%

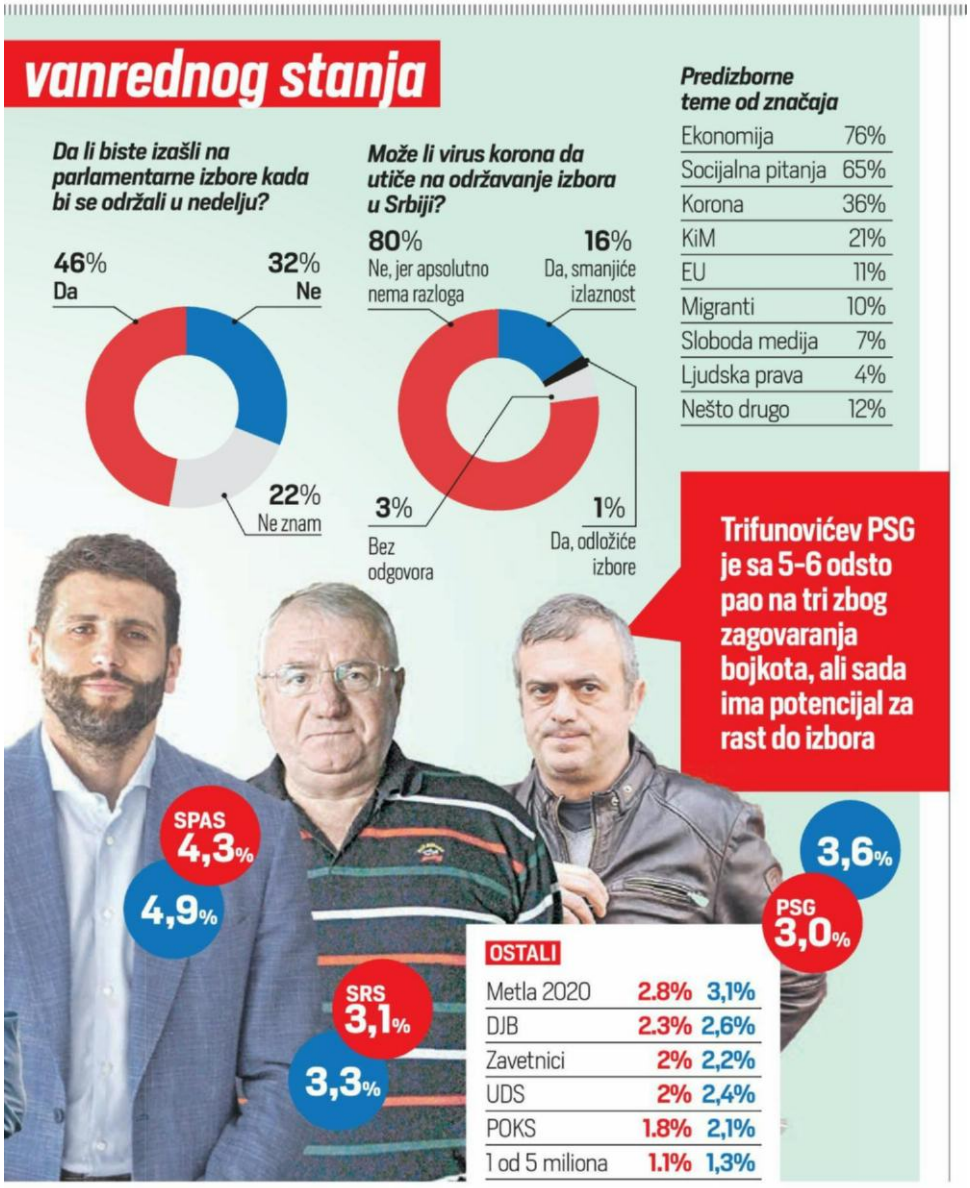

kliping centar Srbije
www.ninamedia.rs

Datum: 14.05.2020
Medij: Novi magazin
Rubrika Bez naslova
Autori: Redakcija
Teme: Migranti/azilanti

Napomena:
Površina: 56

Naslov: Nasilni protesti migranata u Grčkoj

Strana: 41



Nasilni protesti migranata u Grčkoj



Migranti u prihvatnom centru u Grčkoj kod granice s Turskom nasilno su protestovali jer se zbog pandemije nedeljama odlaže razmatranje njihovih zahteva za azil, saopštila je u utorak policija. Vlasti su navele da su u proteste u logoru sa 250 migranata bili uključeni i maloletnici bez pratnje. Niko nije povređen.

kliping centar Srbije
www.ninamedia.rs

Datum: 14.05.2020
Medij: Vreme
Rubrika Bez naslova
Autori: Radmilo Marković
Teme: Migranti/azilanti

Napomena:
Površina: 1327

Naslov: OVDE POSTOJI SAMO PREDSEDNIK

Strana: 1,22,23,24



Datum: 14.05.2020
Medij: Vreme
Rubrika Bez naslova
Autori: Radmilo Marković
Teme: Migranti/azilanti
Naslov: OVDE POSTOJI SAMO PREDSEDNIK

Napomena:
Površina: 1327

Strana: 1,22,23,24

Ne postoji država, već samo njen predsednik

"Jedno je jasno: MMF i EU su nam nudili 1,2 milijarde evra – a mi odbismo jer imamo velike devizne rezerve i 31 tonu zlata. A onda se zadužismo za skoro milijardu evra preko iznosa koji su nudili EU i MMF – i to po mnogo većoj kamatnoj stopi nego što je nudio MMF. Pa ko se ne bi hvalio po medijima"

U septembru 2019. godine, kada nije bilo ni primisli o virusu korona, profesorka Danica Popović je u NIN-u napisala kako se evropske zemlje približavaju recesiji, kao i da MMF kaže da ukoliko evrozona padne za jedan odsto, BDP Srbije će pasti za 1,4 odsto. Osam meseci kasnije (mereno kalendarom; subjektivan osećaj – pre tri godine), cela planeta počinje da se oporavlja od posledica virusa. Pad privrede koji će uslediti mnogi ocenjuju gorim nego tokom finansijske krize 2008. godine.

A u Srbiji je opet sve naglavce. Uzimamo skuplje kredite umesto jeftinijih, hvalimo se da ćemo imati najveći rast u Evropi i, kao što je primetio Aleksandar Milošević u "Danasu" (tekst "Šredingerova Srbija"), pričamo kako ćemo mnogo bolje da privređujemo u prvom delu godine, kada je udar korone bio najjači, nego u drugom, kada će svet polako početi da se vraća u normalu.

Profesorka Popović kaže da je tada, u septembru, jedini način da Srbija izbegne scenario MMF-a bila depresijacija dinara. "Ali, to bi štetilo Vučićevom predizbornom rejtingu, pa se to nije desilo. Da jeste, teško da bi prosečna plata u decembru dostigla 500 evra, a Vučić bi morao mnogo više da se pomuči da objasni zašto nam je bolje – kad nam je isto", kaže Dana Popović.

"VREME": Sada, kada se procenjuje da će pad EU biti 3,5 odsto, nama MMF predviđa pad od tri odsto, Svetska banka 2,5, Ministarstvo finansija 1,8 odsto, direktor statistike Miladin Kovačević nulti rast, a predsednik Vučić rast od jedan odsto. Možete li da objasnite ovu zbrku?

DANICA POPOVIĆ: Svaka procena budućeg pada BDP je nepouzdana, ali neke stvari ipak znamo. Recimo, znamo da je Kina objavila procenu o padu BDP u prvom kvartalu od oko sedam odsto, SAD govori o padu od više od šest odsto, dok je Vučić za isti period objavio procenu o rastu "od plus 5,1 odsto". A otkrio nam je i to da je "u to ušlo i 18 dana marta, bez ikakvog rada", a da nije bilo epidemije, Srbija bi imala rast BDP 6,2 odsto u prvom kvartalu. Još je rekao kako veruje da će i "drugi kvartal biti sa malim minusom – mada su procene bile minus sedam, osam odsto". A dan ranije je, prenosi "Blic", izjavio da će u tom, drugom kvartalu (kad još ništa ne radi) ipak biti zabeležen rast – "između plus 1,1 do 1,3 odsto".

Vučić predviđa da pad BDP započne čim sve firme prorade, od jula meseca. Dakle, od jula do kraja septembra, usledиće pad BDP – od 0,3 do 0,2 odsto, u odnosu na prethodnu godinu – jer je prošlogodišnja žetva bila preobilna! A za četvrti kvartal predviđa još veći pad – od 0,9 odsto – jer smo tada, krajem 2019, zabeležili tako silan rast, da odatle možemo samo da padamo.

I onda čitamo Vučićeve reči: "To znači da ćemo godinu završiti sa plus jedan, a ne sa minus tri (kako nam predviđa MMF). Time ćemo biti ubedljivo najbolji u Evropi." I šta čovek da kaže kad pročita kako najviše rastemo u karantinu – a padamo sve više kako epidemija prolazi – da bismo na kraju, po stopi rasta, bili ubedljivo najbolji u Evropi?

Kako to objašnjavate?

Na Tviteru ima jedan poučan video-zapis, sa snimljenim Vučićevim izjavama, i prati ga ovakav tekst: "Nagli pad, vrtoglavi rast, manji pad, veliki pad" ...i zaista, ko to može da prati? Verovatno niko, mada, valja priznati – ima tu sistema. Tu i nije cilj da neko nešto razume, nego da se narod impresionira vikom, brzinom govora i obiljem iznesenih podataka. A jedini (provereni) lek za to je sledeći: da se pred kraj izlaganja takav govornik prekine i upita – oprostite, slabo se čulo, možete li sve to da ponovite? Novinari, probajte, lekovito je!

Ako nam pad bude najniži, šta nas čeka u fazi oporavka?

Očito je da će nas od velikog pada spasti to što nemamo more niti razvijenu saobraćajnu delatnost, pa sve međunarodne institucije predviđaju da će pad BDP u Srbiji biti manji nego u zemljama poput Grčke, Italije, Crne Gore ili Hrvatske, gde se šteta od izostanka turista ne može lako sanirati niti kompenzovati. Ovo pomalo liči na ono objašnjenje iz 2008. godine, gde se činjenicom da u Srbiji niko nije ni trgovao na međunarodnom finansijskom tržištu lako došlo do zaključka da će Srbija u velikoj finansijskoj krizi stradati manje nego SAD ili bilo koja zemlja sa razvijenim finansijskim tržištem.

I onda, kada krene oporavak, ekonomisti najpre govore o četiri slova po kojima se kreće linija oporavka – V, U, L i W – gde kod ove prve ekonomska aktivnost najpre ide strmoglavo na dole, a zatim vrtoglavo na gore. Kod druge zastoj traje malo duže pre nego što privreda krene u veoma brz oporavak, a kod preostale dve opcije priča nema srećan kraj: tu do rasta ili nikad više ne dolazi (L), ili se rast i pad naizmenično smenjuju (W). Srećom, u ovom našem slučaju predviđa se oporavak u obliku slova V – ili slova U, u zemljama gde bude kasnio oporavak turizma ili saobraćaja. Uostalom, podaci pokazuju da je i nakon španske groznice oporavak

kliping centar Srbije
www.ninamedia.rs

Datum: 14.05.2020
Medij: Vreme
Rubrika Bez naslova
Autori: Radmilo Marković
Teme: Migranti/azilanti
Naslov: OVDE POSTOJI SAMO PREDSEDNIK

Napomena:
Površina: 1327

Strana: 1,22,23,24



išao po putanji koja je pratila slovo V. Dakle, katastrofe sigurno neće biti – a nema za to ni razloga, čim se epidemija primiri.

Ali se jedna stvar sigurno neće desiti – da u ovoj godini srpski BDP poraste za jedan odsto – a u narednoj da "odemo u nebesa", sa rastom od osam odsto, kako tvrdi predsednik Vučić. Tih osam odsto rasta bi se sigurno ostvarilo jedino kada bi se ova godina završila sa padom BDP od četiri odsto, pa bi tih osam odsto rasta u 2021. godini, u stvari, samo kompenzovao ovogodišnji pad, da bismo na kraju konačno stigli tamo gde smo bili februara ove godine.

Da se vratimo na onu prognozu direktora RZS. Koliko je pouzdana naša statistika u ovakvim stvarima i mogu li se na ovakvim prognozama praviti bilo kakvi planovi za budućnost? Ovo pitanje se postavljalo već i ranije (čuvena rasprava Fiskalnog saveta i RZS o zaposlenosti), ali mora se postavljati i dalje.

Dok imamo predsednika države koji istovremeno raznosi respiratore, predsedava kriznom štabu i u decimalu predviđa i objavljuje prognozu budućeg privrednog rasta, jasno je da u ovoj zemlji o svemu odlučuje samo jedan čovek. Ovoga puta se čak i direktor statistike osmelio da o proceni rasta BDP kaže: "To su sve kalkulacije koje počivaju na verovatnoćama." Dakle, sve je ovo nepouzdana i malo verovatna procena. Ali, šta to vredi kad nam predsednik tu procenu ponavlja tako glasno i sigurno – kao da se naredna godina već dogodila, i to najmanje pre dve ili tri godine.

Stoga nije lako proceniti šta je ovde bila procena republičke statistike, a šta je bila pesma koju su otpevali "po narudžbi". Ali je jedna stvar jasna: kako godine prolaze, Vučićeve fantazije će se sve teže razlikovati od onoga što je statistika nekada tačno zapisala – pa vratila u fioku.

U ponedeljak je objavljeno da se država na međunarodnom tržištu zadužila za dve milijarde evra po mnogo većoj ceni nego što joj je to nuđeno u poslednjih mesec dana.

Mene ovo beskrajno veseli. Prvo nas je Vučić pre tri nedelje obavestio da je odbio zajam od 1,2 milijarde evra od Međunarodnog monetarnog fonda i Evropske unije, namenjen sanaciji ekonomskih posledica uzrokovanih pandemijom virusa korona i pohvalio se: "Mi od MMF-a ni dinar nećemo da uzmemo jer imamo velike devizne rezerve i 31 tonu zlata."

A istog dana nam se njegov ministar finansija pohvalio da se Srbija tog dana zadužila za 100 miliona evra emitujući petogodišnje dinarske obveznice sa prinosom od 2,6 odsto! Sada ih je obojicu guvernerka dotukla – i obavestila nas da se država dodatno zadužila za još dve milijarde evra, ali da su sada uslovi zaduživanja – još gori! I zar to nije divno – odbiješ kredit sa kamatom od 1,05 odsto – pa raspišeš zajam sa kamatama od 2,6 odsto (Mali), odnosno 3,125 odsto (guvernerka) – i još se time hvališ po medijima.

Mada me u stvari najviše raduje to što je taj kredit MMF-a (po ceni od 1,05 odsto) bio namenjen saniranju posledica izazvanih virusom korona. A mi smo ga odbili jer nam ne treba, nego nam treba zajam, kako reče guvernerka, "za finansiranje privrede u uslovima globalne ekonomske krize izazvane virusom korona".

Vidite li razliku, i kako smo mi mudrije postupili?

Jedno je jasno: MMF i EU su nam nudili 1,2 milijarde evra – a mi odbismo jer "imamo velike devizne rezerve i 31 tonu zlata". A onda se zadužismo za skoro milijardu evra preko iznosa koji su nudili EU i MMF – i to po mnogo većoj kamatnoj stopi nego što je nudio MMF. Pa ko se ne bi hvalio po medijima!

Kako biste ocenili odnos države prema privredi nakon korone? Privredi je potrebna pomoć, država je počela da pomaže. No, mene zanima da li će ova dodatna zavisnost privrede od države samo još više uvećati dominaciju države u ovom odnosu?

Sve bi to bilo lepo kada bi postojala država, a ne samo njen predsednik, i kada bi se barem premijerka Ana Brnabić ohrabrila da ne kaže kako "predsednik, što god da uradi, samo radi svoj posao". E pa, nije tako, skoro šta god da uradi – Ustav mu to zabranjuje. Ali ovako, kada su od države ostali jadni patrljci, biće toga sve više. A sva je prilika da će po medijima biti sve više Ane Brnabić – gledaćemo je sve moćniju, sve ljućу i sve dublje razočaranu u »

kliping centar Srbije
www.ninamedia.rs

Datum: 14.05.2020
Medij: Vreme
Rubrika Bez naslova
Autori: Radmilo Marković
Teme: Migranti/azilanti
Naslov: OVDE POSTOJI SAMO PREDSEDNIK

Napomena:
Površina: 1327

Strana: 1,22,23,24



ovaj lenji, glupi i pokvareni narod. Dobra stvar je jedino ta što će u tom igrokazu na nekom TV Pinku ipak presuditi Vučić – čisto da se zna ko je glavni.

U martu i maju odjeknule su dve vesti o novoj državnoj pomoći stranim investitorima. Fabrika čokolade je dobila 120.000 evra po novozaposlenom, a Henkel 144.000. Kuda vodi ovakva ekonomska politika države? Mogu li domaći privrednici dobiti ovako nešto i kada će se promeniti ovaj pristup koji je još pre 15 godina počeo da forsira Dinkić?

Ne branim nikoga, najmanje Dinkića, ali ako to nije valjalo, imao je Vučić barem deset godina da tu politiku preokrene. Pa zašto nije, i šta je tu kriv Dinkić? Naravno da je ta politika loša i opšte je poznato da su ovu meru uspešne zemlje primenjivale jedino u slučajevima kada su neke druge zemlje htele da im preotmu nekog veoma važnog investitora. Ali, vlast ovde svakodnevno ruši privredni ambijent, pa niko iz sveta neće da dođe da investira osim ako ne dobije neki lep i veliki poklon. A kada će se to promeniti – za sada na to pitanje odgovor ne zna ni Ana Brnabić.

Nakon izbora Vučić i njegovo okruženje će samo učvrstiti vlast i prigrabiti još veću moć. Deluje kontraintuitivno: i zvanično, prema Fridom hausu, Srbija više nije ni "delimično demokratska", a nezaposlenost pada, prosečna zarada raste, rastu penzije, inflacija stabilna, kurs stabilan, deficit pod kontrolom do korone, rekordne devizne rezerve, javni dug pada... Cinici bi zapitali – gde je onda problem, zapravo?

Jedini je problem što sve veći broj ljudi trajno napušta zemlju. Između ostalog, odlaze i zbog toga da ne bi slušali o šest, sedam miliona glasača u zemlji gde samo 5,5 miliona punoletnih građana ima pravo na sto evra pomoći. A razliku između ova dva obračuna punoletnih Srba čine baš oni, emigranti, i uz njih još koja stotina hiljada umrlih – ali u biračkom spisku još uvek živih naših sugrađana. Jeste, Fridom haus nas je izbacio iz spiska demokratija – pa je verovatno i to objašnjenje – sada se ovde slobodnije sudi, piše, radi, a privredni pokazatelji mogu mnogo slobodnije da cvetaju.

Prošli put kad smo razgovarali, rekli ste: "Ovako može zauvek, to se neće samo od sebe urušiti." Vučić je to pre nekoliko godina ovako rekao: "Stabilokratija je divan pojam. (...) Ne znam šta je u stabilokratiji loše, nikako to ne mogu da razumem. Morate da mi kažete šta je loša posledica stabilnosti, nisam razumeo." Ovo sad izlazi iz okvira ekonomije, ali, kako je moguće, po vašem mišljenju, osloboditi zarobljenu državu kakva je naša?

Da je Zoran Đinđić 2001. godine izgovorio: "Stabilokratija je divan pojam", ne bi se sadašnji predsednik moćno smeškao, već bi tražio najkraći put u mišju rupu... A sada se, poput kralja Ibija, zapitao: "... Šta je loša posledica stabilnosti, nisam razumeo." Kao kada bi neko, spominjući termin *bela kuga*, začuđeno upitao – kome normalnom može da smeta bela boja, nisam razumeo...

A odavde, pa do oslobođenja zarobljene države, prostire se sve dublji ponor.¶

RADMILO MARKOVIĆ

Vreme: 13.05.2020 23:50
Medij: slobodnaevropa.org
Link: https://www.slobodnaevropa.org/a/30610715.html
Autori: Redakcija
Teme: Vladimir Cucić

Naslov: Desničari protestovali pred Centrom za migrante



Nekoliko desetina članova i simpatizera desničarskih organizacija protestovalo je u sredu 13. maja ispred Prihvatnog centra za migrante u Obrenovcu.

Oni su se, kako su rekli u obraćanju novina...

Nekoliko desetina članova i simpatizera desničarskih organizacija protestovalo je u sredu 13. maja ispred Prihvatnog centra za migrante u Obrenovcu. Oni su se, kako su rekli u obraćanju novinarima, okupili da bi pružili podršku Filipu Radovanoviću kom je Osnovni sud u Obrenovcu odredio pritvor do 30 dana nakon što je automobilom 6. maja upao u Prihvatni centar u toj beogradskoj opštini, tridesetak kilometara udaljenoj od centra glavnog grada. Kako se moglo videti na licu mesta, neki od okupljenih nosili su majice Četničke omladine, desničarskog pokreta Levijatan, Nacionalnog korpusa i pokreta "Živim za Srbiju". Tokom jednočasovnog protesta pred bivšom kasarnom Bora Marković u Obrenovcu, gde je trenutno smešteno nešto više od 900 migranata, oni su otpevali pesmu "Hriste bože" iz filma "Kosovski boj" i fotografisali se na ulazu. Skup, koji je obezbeđivao veliki broj policajaca, protekao je bez incidenata. Migranti i vakcina glavne teme za desnicu u Srbiji Milica Delibašić, pomoćnica predsednika Osnovnog suda u Obrenovcu, rekla je 13. maja za Radio Slobodna Evropa da je osumnjičenom F. R, koji se tereti za nasilničko ponašanje, 11. maja određen pritvor do 30 dana po zahtevu Osnovnog javnog tužilaštva zbog upada u Prihvatni centar i da je istog dana lišen slobode. Prethodno je, kako su za RSE 7. maja rekli u Tužilaštvu, osumnjičeni priveden a potom i saslušan. Tužilaštvo: Uhapšen zbog upada u migrantski kamp u Obrenovcu NVO: Državni organi da reaguju Reagujući na skup 13. maja, Beogradski centar za ljudska prava apelovao je na državne organe da sankcionišu delovanje ekstremističkih organizacija. "Ministarstvo unutrašnjih poslova Srbije mora da prekine skup koji podstiče mržnju i netrpeljivost. Građane pozivamo da ne podležu manipulacijama, lažnim vestima i ne pribegavaju nasilju", naveo je Centar na svom Tviter nalogu. Reagovao je i Aleksandar Marton, portparol stranke Liga socijaldemokrata Vojvodine (LSV), koji je na svom Tviter nalogu pitao premijerku Srbije Anu Brnabić zašto policija ne reaguje na okupljanje organizacija ekstremne desnice. "Koliko se ja razumem u odluke Vlade, pa u Ustav, pa u zakone, ovakvi javni skupovi nisu dozvoljeni", napisao je Marton. Nakon upada u Prihvatni centar za migrante u Obrenovcu 6. maja, komesar Srbije za izbeglice i migracije Vladimir Cucić izjavio je za RSE da mora prestati sejanje mržnje. Cucić za RSE nakon upada u migrantski centar: Dosta sa sejanjem mržnje U 17 centara u Srbiji, prema podacima Komesarijata Srbije za izbeglice i migracije, trenutno je smešteno 8.800 migranata. Tokom vanrednog stanja u Srbiji zbog korona virusa, od 15. marta do 6. maja 2020, migranti su 53 dana bili u 24-časovnoj izolaciji, a objekte u kojima se nalaze čuvala je Vojska Srbije. Po ukidanju vanrednog stanja obezbeđenje je preuzela policija, dok je migrantima dozvoljen izlazak uz dozvolu uprava centara u kojima borave.

КОНЦЕПТ

Политичко превирање ме јако забрињава, јер такви масовни јавни скупови су поуздана места где може доћи до преношења вируса. Врло поуздана места. Вирусу је сасвим свеједно да ли су скупови политички или нису. Ако се створе услови за ширење, он ће то искористити. Имам нулту толеранцију за масовна политичка окупљања. Не осећам се одговорним за неспровођење мера, за то је одговорна власт.

(Епидемиолог др Предраг Кон, ТВ „Прва", 12. мај)

* * *

Позитивна изненађења не живе на српској опозиционој сцени. Њихово понашање је, током ове ситуације, показало све оно што наша опозиција јесте – безидејност, тромост и разједињеност. Ако се власт губи у лавиринту сопствених неспособности, које су то конкретне, боље, спасоносније и остваривe идеје понудили лидери опозиционе сцене? Опозиција оваква каква јесте, с бојкотом или не, она пружа привид демократије и суштински ради за актуелни режим. Сваки народ има власт какву заслужује, али какав смо ми то народ кад заслужујемо и овакву власт и овакву опозицију?

(Позоришни редитељ Кокан Младеновић, „Данас", 1. мај)

* * *

Чини ми се да као друштво срљамо у опасну ситуацију у којој можемо очекивати читав низ засад појединачних инцидената, који врло лако могу да ескалирају. Посматрајући медије и друштвене мреже, прилично сам забринут количином подстицања на насиље која се ту може срести.

(Новинар Недим Сејдиновић, DW, 13. мај)

* * *

Прича о дечаку Мухамеду за мене је била само повод да направим филм о ксенофобији која је завладала светом. Мигрантска прича није готова нити ће, бојим се, икада бити готова. Морамо да схватимо да мигрантске кризе изазивају немаштина, глад, ратови за које многи обични људи нису ни најмање криви. Европа није јединствена, то је, по мени, највећи проблем. Остављено је много простора популизму. Избегличко питање користе политичари, какав је на пример Салвини, или Орбан или Марин ле Пен, за јачање своје личне позиције у политици. Европа мора да подели терет избегличког проблема и да заузме јединствен став према њему. Нису исто економски емигранти као они који беже из својих земаља од рата, спасавајући живу главу.

(Редитељ Горан Паскаљевић, „Блиц", 9. мај)

* * *



* * *

Неће нас уништити Европа, него политичари из нашег сокака, наши морални понављачи, а то је сој који је тешко искоренити. Ја само знам да живимо у времену кад људима никад није било потребније да читају добре књиге, иду у позоришта, на концерте, јер им је потребна ментална хигијена. А што се тиче света, још је Стриндберг рекао како је свет рупа пуна гована. Али треба радити с друштвом, улагати у културу, да се не догађа да помоћ хрватске државе ових дана буде већа за кладионице него за културњаке.

(Хрватски писац, драматург и сценариста Дамир Каракаш, портал „Бука", 5. мај)

* * *

Мислим да је све што се десило у Скупштини и што је урадио Обрадовић погрешно у овом тренутку, паметније је све окренути на хумор. Када је срушен Милошевић, било је много штосова, прављене су његове лутке, било је духа. То је много ефектније него што се демонстрира и напада Ристичевић.

(Карикатуриста Предраг Кораксић Коракс, „Данас", 12. мај)

* * *

Иницијатива за ограничавање емитовања ријалити програма на телевизијама с националном фреквенцијом чини се благом и требало би инсистирати на укидању без компромиса, али је у овом моменту значајан први корак како би се показало да у земљи постоји брига за јавно добро. Приватним телевизијама попут „Пинка" и „Хепија" не сме се дозволити да раде шта хоће у јавном медијском простору, а тренутно се чини да Жељку Митровићу нико не може да скине круну с главе.

(Професор Филозофског факултета и новоизабрани члан РЕМ-а Слободан Цвејић, „Данас", 13. мај)

kliping centar Srbije
www.ninamedia.rs

Vreme: 14.05.2020 15:47
Medij: Tanjug
Link: http://www.tanjug.rs
Autori: Redakcija
Teme: Vladimir Cucić; Komesarijat za izbeglice Republike Srbije

Naslov: Centru za azil u Krnjači donacija turske organizacija TIKA

Centru za azil u Krnjači donacija turske organizacija TIKA

BEOGRAD, 14. maja (Tanjug) - Centru za azil u Krnjači danas je isporučena donacija turske razvojne organizacije TIKA, namenjena korisnicima smeštenim u tom centru.

Donacija se sastoji od neophodnih živnotnih namirnica - brašna, šećera, soli, ulja, testenine, pirinča, čokolada i biskvita...

Primopredaji su prisustvoivali komesar za izbeglice Vladimir Cucić i koordinatorka TIKA Cagla Gultekin Tosbat, saopštio je Komesarijat za izbeglice, koji i upravlja Centrom u Krnjači.

Vreme: 14.05.2020 16:20
Medij: rtv.rs
Link: http://www.rtv.rs/sr_lat/drustvo/dozvoljeno-kretanje-azilanata-i-migranata_1124521.html
Autori: Redakcija
Teme: Komesarijat za izbeglice Republike Srbije

Naslov: Dozvoljeno kretanje azilanata i migranata



BEOGRAD - Tražiocima azila i migrantima koji su smešteni u centre za azil i prihvatne centre u Srbiji od danas je ponovo omogućeno kretanje, navodi se u Službenom glasniku.

Prethodno je na snazi bila naredba kojom je bilo privremeno ograničeno kretanje migrantima i onima koji traže azil, a kako bi se sprečio ulazak korona virusa u centre gde su smešteni. Izlazak van smeštaja je bio zabranjen, osim u posebnim slučajevima kao što je odlazak kod lekara ali uz kontrolu i posebno odobrenje Komesarijata za izbeglice i migracije.

Vreme: 14.05.2020 16:20
Medij: 24online.info
Link: https://www.24online.info/dozvoljeno-kretanje-azilanata-i-migranata/
Autori: Redakcija
Teme: Komesarijat za izbeglice Republike Srbije

Naslov: Dozvoljeno kretanje azilanata i migranata



Tražiocima azila i migrantima koji su smešteni u centre za azil i prihvatne centre u Srbiji od danas je ponovo omogućeno kretanje, navodi se u Službenom glasniku.

Prethodno je na snazi bila naredba kojom je bilo privremeno ograničeno kretanje migrantima i onima koji traze azil, a kako bi se sprečio ulazak korona virusa u centre gde su smešteni.

Izlazak van smeštaja je bio zabranjen, osim u posebnim slučajevima kao što je odlazak kod lekara ali uz kontrolu i posebno odobrenje Komesarijata za izbeglice i migracije.

Izvor: Tanjug

Vreme: 14.05.2020 16:35
Medij: happytv.rs
Link: http://happytv.rs/vesti/dru%C5%A1tvo/228929/ponovo-dozvoljeno-kretanja-azilanata-i-migranata-u-
Autori: Redakcija
Teme: Komesarijat za izbeglice Republike Srbije

Naslov: Ponovo dozvoljeno kretanja azilanata i migranata u Srbiji

700



Tražiocima azila i migrantima koji su smešteni u centre za azil i prihvatne centre u Srbiji od danas je ponovo omogućeno kretanje, navodi se u Službenom glasniku.

Prethodno je na snazi bila naredba kojom je bilo privremeno ograničeno kretanje migrantima i onima koji traze azil, a kako bi se sprečio ulazak korona virusa u centre gde su smešteni.

Izlazak van smeštaja je bio zabranjen, osim u posebnim slučajevima kao što je odlazak kod lekara ali uz kontrolu i posebno odobrenje Komesarijata za izbeglice i migracije.

Poštovani čitaoci, Happy BSC je spremio za vas najmoderniju mobilnu aplikaciju da biste nas lakše pratili i bili u toku sa svim vestima. Našu aplikaciju možete preuzeti ovde zai

Vreme: 14.05.2020 16:35
Medij: insajder.net
Link: https://insajder.net/sr/sajt/vazno/18422/
Autori: Insajder
Teme: Komesarijat za izbeglice Republike Srbije

Naslov: Komesarijat o skupu Levijatana: Apelujemo da se prekine sa antimigrantskom kampanjom

КОМЕСАРИЈАТ ЗА ИЗБЕГЛИЦЕ
И МИГРАЦИЈЕ РЕПУБЛИКЕ СРБИЈЕ

Objavljeno: 14.05.2020 Tweet Komesarijat za izbeglice i migracije, povodom jučerašnjeg skupa u organizaciji Levijatan ispred prihvatnog centra u Obrenovcu, ponovo je apelovao da se prekine sa antimigrantskom kampanjom. U odgovoru Insajderu, Komesarijat podvlači da je nedavni postupak nasilnog ulaska automobilom u punoj brzini, i time ugrožavanje života, nedopustiv i za svaku osudu. Komesarijat za izbeglice i migracije "Komesarijat ponovo apeluje da se prekine sa antimigrantskom kampanjom. Ponavljamo, ne postoji plan o naseljavanju migranata, a oni sami žele što pre da odu u zemlje Zapadne Evrope", navodi se u odgovoru Komesarijata Insajderu. Podsetimo, juče je desničarska organizacija ogranizovaskup ispred migrantskog kampau Obrenovcu kao vid podrške Filipu Radovanoviću koji je pre nedelju dana kolima pokušao da probije ogradu, a potom kroz glavnu kapiju uleteo u kamp. Kako nije uspeo zbog žičane ograde da uđe na jednom mestu, na kraju jevelikom brzinom prošao pored grupe ljudi na glavnom ulazu. Javnost je nakon toga saznala da je u pitanju Filip Radovanović koji je predsednik Komisije za saradnju sa udruženjima i omladinom, radnog tela predsednika Opštine i Veća Gradske opštine. Njemu je za upad u migrantski kamp na teret stavljeno krivično delo nasilničko ponašanje, a nakon žalbe Tužilaštva sud mu je odredio pritvor od 30 dana. Jučerašnjim skupom ispred migrantskog kampa u Obrenovcu desničarska organizacija Levijatan još jednom je dokazala da su njihovi ciljevi usmereni na protivustavno delovanje sa ciljem širenja mržnje, pozivanja na nasilje i kršenje ljudskih prava, rekao je ranije danas za Insajder Nikola Kovačević iz Inicijative A11. Ovakvim akcijama Levijatan, prema oceni Kovačevića, praktično "podstiče na neki način, svojim delovanjem, ljude da rade ono što je radio Filip Radovanović". "Zaustaviti antimigrantsku kampanju" Povodom ovog incidenta reagovao je tada i Komesarijat za izbeglice ocenom da je to posledica negativne kampanje prema migrantima na društvenim mrežama. "Ovaj incident opominje da je krajnje vreme da se prestane sa verbalnim, a sada i fizičkim napadima na migrante, kao i da se zaustavi histerična kampanja prema njima na društvenim mrežama koja je, dovela do ovog incidenta", navodi se u saopštenju. Podsetimo, krajem februara se na društvenim mrežama i u pojedinim medijima pojavio video snimak na kojem grupa građana okupljena u"narodnu patrolu"ide po centru Beograda i migrantima deli pamflete na engleskom, arapskom i srpskom jeziku sa "pravilima ponašanja" i direktno im preti da, između ostalog, ne izlaze iz migrantskih centara od 22 do 6 ujutru, da se ne kreću u grupama od više od troje ljudi i tako dalje. Porast ksenofobije i antimigrantski stavovi sve su izraženiji u delu javnosti o čemu je Insajder već izveštavao. Izvor: Insajder Preuzimanje delova teksta ili teksta u celini je dozvoljeno, ali uz obavezno navođenje izvora i uz postavljanje linka ka izvornom tekstu na www.insajder.net.

Vreme: 14.05.2020 16:49
Medij: mondo.rs
Link: https://mondo.rs/Info/Drustvo/a1324021/Migranti-sloboda-kretanja-Srbija.html
Autori: Redakcija
Teme: Komesarijat za izbeglice Republike Srbije

Naslov: Azilantima i migrantima u Srbiji PONOVO omogućeno slobodno kretanje



Autor mondo.rs Izvor Tanjug 14.05.2020. / 16:49 0

Tražiocima azila i migrantima koji su smešteni u centre za azil i prihvatne centre u Srbiji od danas je ponovo omogućeno kretanje, navodi se u Službenom glasniku. Izvor: Tanjug/AP Photo/Petros Giannakouris Prethodno je na snazi bila naredba kojom je bilo privremeno ograničeno kretanje migrantima i onima koji traže azil, a kako bi se sprečio ulazak korona virusa u centre gde su smešteni. Izlazak van smeštaja je bio zabranjen, osim u posebnim slučajevima kao što je odlazak kod lekara ali uz kontrolu i posebno odobrenje Komesarijata za izbeglice i migracije. Podsećamo pre 24 sata veća grupa pripadnika ekstremističkih organizacija okupila se ispred migrantskog centra u Obrenovcu, u koji je pre nedelju dana kolima upao Filip Radovanović. Pred migrantskim centrom je bilo nekoliko desetina članova ili simpatizera Levijatana, Četničke omladine i Nacionalnog korpusa, koji su pevali "Hriste bože" iz filma "Kosovski boj" i pozdravljali dignutom rukom sa sastavljena tri prsta. SKUP EKSTREMISTA: Pogledajte 04:08 Desnica ispred migrantskog centra u Obrenovcu Desnica ispred migrantskog centra u Obrenovcu Izvor: Tanjug Izvor: Tanjug Pogledajte 02:12 Desnica se okupila ispred migrantskog centra u Obrenovcu Desnica se okupila ispred migrantskog centra u Obrenovcu Izvor: Tanjug Izvor: Tanjug

Vreme: 14.05.2020 17:26
Medij: Tanjug
Link: http://www.tanjug.rs
Autori: Redakcija
Teme: Komesarijat za izbeglice Republike Srbije; Migranti/azilanti

Naslov: Dozvoljeno kretanje azilanata i migranata

Dozvoljeno kretanje azilanata i migranata

BEOGRAD, 14. maja (Tanjug) - Tražiocima azila i migrantima koji su smešteni u centre za azil i prihvatne centre u Srbiji od danas je ponovo omogućeno kretanje, navodi se u Službenom glasniku.

Prethodno je na snazi bila naredba kojom je bilo privremeno ograničeno kretanje migrantima i onima koji traze azil, a kako bi se sprečio ulazak korona virusa u centre gde su smešteni.

Izlazak van smeštaja je bio zabranjen, osim u posebnim slučajevima kao što je odlazak kod lekara ali uz kontrolu i posebno odobrenje Komesarijata za izbeglice i migracije.

Vreme: 14.05.2020 17:51
Medij: ozon.rs
Link: http://www.ozon.rs/vesti/2020/dozvoljeno-kretanje-azilanata-i-migranata/
Autori: Redakcija
Teme: Komesarijat za izbeglice Republike Srbije

Naslov: Dozvoljeno kretanje azilanata i migranata - Ozon Media



14.05.2020. Tražiocima azila i migrantima koji su smešteni u centre za azil i prihvatne centre u Srbiji od 14. maja je ponovo omogućeno kretanje, navodi se u Službenom glasniku. Prethodno je na snazi bila naredba kojom je bilo privremeno ograničeno kretanje migrantima i onima koji traze azil, a kako bi se sprečio ulazak korona virusa u centre gde su smešteni. Izlazak van smeštaja je bio zabranjen, osim u posebnim slučajevima kao što je odlazak kod lekara ali uz kontrolu i posebno odobrenje Komesarijata za izbeglice i migracije. Tanjug

Datum: 14.05.2020
Medij: RTS1
Emisija: Šta radite bre/RTS1
Autori: Redakcija
Teme: Komesarijat za izbeglice Republike Srbije; Migracije; Migranti/azilanti

	Početak	Trajanje
Emisija	14.05.2020 18:00:00	45:00
Prilog	14.05.2020 18:20:00	2:12

Naslov: Pomoć azilu

Turska razvojna organizacija uručila je Centru za azil pomoć u hrani, a zahvalnost im je izrekao direktor Komesarijata za izbeglice Vladimir Cucić.

Vreme: 14.05.2020 18:39
Medij: 021.rs
Link: https://www.021.rs/story/BBC/243359/Migranti-Madjarska-i-EU-Presuda-zbog-pritvaranja-
Autori: Redakcija
Teme: Migranti/azilanti

Naslov: Migranti, Mađarska i EU: Presuda zbog pritvaranja migranata

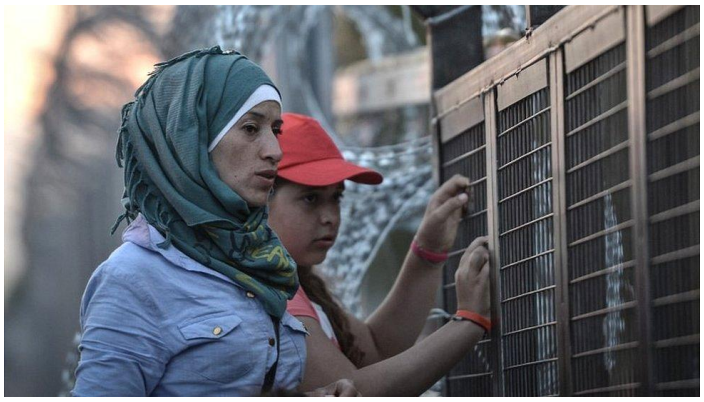

Sudska presuda je izrečena uoči kritika mađarskog zakona o vanrednom stanju zbog epidemije korona virusa.

Getty Images Postupanje Mađarske prema tražiocima azila naišlo je na velike osude Evropski sud pravde presudio je da Mađarska nelegalno zatvara migrante u pograničnim zonama. Obavezujuća presuda stigla je u isto vreme kad političari EU kritikuju mađarski zakon o vanrednom stanju, na osnovu kojeg je policija ispitivala više od 100 ljudi zbog navodnih "lažnih vesti" o korona virusu. Premijer Viktor Orban je odbio da prisustvuje raspravi o Mađarskoj u Evropskom parlamentu u četvrtak. Oko 300 ljudi je zatvoreno u tranzitnim zonama na mađarsko-srpskoj granici. BBC dopisnik Nik Torp u Budimpešti kaže da presuda otvara put da ovi ljudi koji su tražili azil - od kojih je skoro polovina dece - budu oslobođeni. Istovremeno, to znači i da Mađarska mora da donese nova pravila o azilu. Dve porodice su tužile mađarsku vladu Evropskom sudu pravde i moraće da budu oslobođene, navodi Torp. Među ljudima koji su zatvoreni u dve tranzitne zone, njih 120 je tu provelo više od godinu dana. Mađarske bezbednosne snage patroliraju pored ograde sa bodljikavom žicom na južnoj granici države, podignute kako bi sprečila migrante da uđu. Erno Sajmon iz Visokog komesarijata UN za izbeglice (UNHCR) je rekao da je dugoročno zatvaranje dece i drugih ranjivih ljudi u ovim tranzitnim zonama bilo "potpuno neprihvatljivo i nehumano". Orbanova vlada odbija da prihvati migrante iz zemalja van EU, opire se pritisku evropskih partnera, Italije i Grčke, da podele teret. Kriza koju je izazvao nalet migracija 2015. još uvek nije razrešena, dok su mnogi kampovi za migrante prenaseljeni i u lošem stanju. Mnogi poslanici evropskog parlamenta su u četvrtak izrazili zabrinutost zbog Orbanovog zakona o vanrednom stanju usvojenog 30. marta, koji mu daje moć da vlada uredbama za vreme krize zbog korona virusa. Zakon predviđa kazne zatvora do pet godina za "širenje lažnih ili manipulativnih informacija pred širom javnošću" o virusu ili o odgovoru vlasti na pandemiju. Potpredsednica Evropske komisije Vera Jourova je napisala na Tviteru da "u Mađarskoj, ovlašćenja data u vanrednom stanju deluju opsežnije nego u drugim zemljama članicama". "Komisija veoma oprezno prati kako se hitne mere koje utiču na demokratske vrednosti ukidaju u zemljama članicama". Pratite nas na Fejsbuku i Tviteru. Ako imate predlog teme za nas, javite se na bbcnasrpskom@bbc.co.uk Autor: BBC News na srpskom Preuzimanje delova teksta ili teksta u celini je dozvoljeno bez ikakve naknade, ali uz obavezno navođenje izvora i uz postavljanje linka ka izvornom tekstu na www.021.rs. Preuzimanje fotografija je dozvoljeno samo uz saglasnost autora.

Datum: 14.05.2020
Medij: RTS1
Emisija: Dnevnik 2/RTS1
Autori: Redakcija
Teme: Komesarijat za izbeglice Republike Srbije; Migranti/azilanti

	Početak	Trajanje
Emisija	14.05.2020 19:30:00	60:00
Prilog	14.05.2020 19:30:00	2:10

Naslov: Donacija migrantskim porodicama

Spiker:

Turska razvojna organizacija donirala je tri tone namirnica centru za azil u Krnjači. Planiraju da tokom ramazana pomoć stigne do hiljadu migrantskih porodica i u Novom Pazaru, Priboju, Nišu. To nije jedino što je stiglo u centar u Krnjači. 10.maja baš tu je odlučila da se rodi jedna devojčica iz Somalije.

Jovana Konjević, Komesarijat za izbeglice i migracije:

Pošto joj nije bilo najbolje, ona je sela tu sa nama hitnu pomoć.

Novinar:

To se sve ovde desilo.

Jovana Konjević, Komesarijat za izbeglice i migracije:

Tu se desilo u kancelariji našoj, da.

Novinar:

Hitna pomoć stigla je tek da preseče pupčanju vrpcu. Dajana Ristić i Jovana Konjević su ostalo završile same. Za takve situacije nisu obučene niti pripremane. Kada su videle bebinu glavu znale su da moraju da reaguju. Peškira i tople vode su se setile jer su to videle u filmovima.

Jovana Konjević, Komesarijat za izbeglice i migracije:

To ne može da se opiše rečima pogotovo što smo nas dve nismo lekari i što nam se prvi put sada to dešava a mislim život stiže na svet i ne može to da se opiše.

Novinar:

Devojčica je dobila ime po novootkrivenoj babici Dajeni a kako je sve prošlo kako treba na red su došli običaji.

Jovana Konjević, Komesarijat za izbeglice i migracije:

Onaj ko prvi uhvati bebu, dodirne je, ima tu čast da daruje bebu, tako da smo i to ispoštovali, a posle smo tati pocepali majicu, tako da reko to su sada naši običaji.

Novinar:

Tri dana kasnije mama i beba napustile su porodilište i sada su u obaveznoj izolaciji koja sledi svima koji se vraćaju u kamp. U Krnjači kao i u drugim centrima za azil, kretaje migranata je ograničeno.

Vladimir Cucić, komesar za izbeglice i migracije:

Svakako da u jednom momentu tome mora doći kraj to je ja pretpostavljam u narednih nekoliko dana inače ako ste pogledali taj prvi deo govori o zabrani pristupa nekima, ispostavilo se da je setimo se samo Obrenovca od pre nekoliko dana gde je to i te kako i opravdano i dobro.

Novinar:

U migrantskim kampovima širom Srbije trenutno je 8.527 osoba. Samo u Krnjači 746. U te kampove nije moguće ući bez odgovarajuće zaštite i dozvole pa među migrantima nema zaraženih korona virusom.

Datum: 14.05.2020
Medij: Al Jazeera
Emisija: Dnevnik/Al Jazeera
Autori: Redakcija
Teme: Migranti/azilanti; Komesarijat za izbeglice Republike Srbije

	Početak	Trajanje
Emisija	14.05.2020 20:00:00	60:00
Prilog	14.05.2020 20:36:00	3:54

Naslov: Desničari prete migrantima

3720

Spiker:

Desničarski pokreti u Srbiji ne odobravaju prisustvo migranata u toj zemlji. Najradikalniji primer toga je nedavni upad automobilom jednog od pripadnika Pokreta levijatan u prihvatni centar u Obrenovcu. Nakon njegovog hapšenja i određivanja pritvora, desničarske pristalice su prosvedovale pred kapijama centra tražeći njegovo oslobađanje. Noseći obeležja četničke omladine Pokreta levijatan nacionalnog korpusa i Udruženja živim za Srbiju, 50-tak osoba izrazilo je stavove koje deo javnosti shvata kao ratobornu retoriku, a drugi ukazuju na opasnosti rasta netrpeljivosti i mržnje u društvu zbog nedelotvornih institucija.

Novinra:

U Centru za migrante u Obrenovcu nadoma Beograda smešteno je 890 ljudi, većinom iz Avganitana i Sirije. Oni koji su najduže ovde ne pamte da su ikada imali problema sa lokalnim stanovništvom.

Azar, migrant iz Pakistana:

Tri godine sam ovde, mnogo volim Srbiju i sviđa mi se. Ljudi su veoma ljubazni i stvarno su me do sada uvek ispoštovali.

Novinar:

Iz Centra za zaštitu i pomoć tražiocima azila veruju da se netrpeljivost prema migrantima koristi i podgreva u izbornoj godini kako bi se ostvarili politički poeni.

Radoš Đurović, Centar za zaštitu i pomoć tražiocima azila:

Vi sada vidite da su to neke orkestrirane akcije, da su se oni umrežili, da oni rade po nečijem nalogu ili interesu i da to sve vrlo koordinirano. To vidite onda da rezultuje na kraju i ispadima pojedinaca koji čak ne libe se da napadnu i vojsku i da naprave incidente koji prenose preko društvenih mreža uživo, znači i te kako znaju kako da nam mobilišu javnost i kako da podele predrasude i strah među građanima.

Novinar:

A da predrasude i strah ne bi kreirali društveni ambijent trebalo bi da svojim odgovornim radom spreče institucije koje bi momentalno morale da reaguju na ovakve pojave,upozoravaju iz ovog centra.

Radoš Đurović, Centar za zaštitu i pomoć tražiocima azila:

Jedna jestvar organizovati skup a druga je stvar ukoliko se na skupu iznosi, ako se podstiče nacionalna, verska, rasna netrpeljivost. Za to postoji krivična odgovornost. E sada tu je stvar na tužilaštvu, ne samo po pitanju izbeglica nego i drugih osetljivih grupa. Vi imate sporo reagujuće tužilaštvo, imate probleme da oni kvalifikuju određeno krivično delo, imate stalno tendenciju da se ne ide u pravcu tih da kažem ozbiljnih krivičnih dela koje podrazumevaju visoke zatvorske ili druge kazne.

Novinar.

Nakon što je 6.maja Filip Radovanović automobilom probio ogradu Centra za migrante u Obrenovcu kojeg je obezbeđivala Vojska Srbije pri čemu je uz direktan prenos na društvenim mrežama upućivao rasističke poruke i mržnju prema migrantima, priveden je i određen mu je pritvor. Usledile su brojne osude ovog incidenta u delu javnosti koji je ukazao na sve zastupljeniji antiizbeglički diskurs a desničarske organizacije uz prepoznatljivo obeležje i poruke, Radovanoviću su dale podršku pred centrom u Obrenovcu. Sa druge strane kapije, objašnjavaju iz Komesarijata za izbeglice, nije bilo reakcija.

Mihajlo Tomašević, Sekretarijat za izbeglice Srbije:

Retko ko to zna, oni nisu obavešteni o tome, oni gledaju svoje znači kako će da odu odavde, to im je najbitnije, pita pi neki šta se dešava i to, ali nisu, nisu baš nešto o tome obavešteni.

Novinar:

Nakon uvođenja vanrednog stanja Vojska i policija je u kampove sprovela sve migrante izbeglice koji su do tada boravili na otvorenom. Tako se gotovo 9.000 ljudi našlo u nekom od 17 centara u Srbiji. Do tada se procenjivalo da je u Srbiji oko 6.000 migranata te je razlika u podacima pored ostalog, smatraju poznavaoci prilika dodatno podstakla nepoverenje prema zvaničnoj politici ali i netrpeljivost prema migrantima. Natalija Lučić, Al Džazira, Beograd.

Datum: 14.05.2020
Medij: TV Studio B
Emisija: Vesti 21/Studio B
Autori: Redakcija
Teme: Migranti/azilanti

	Početak	Trajanje
Emisija	14.05.2020 21:00:00	90:00
Prilog	14.05.2020 21:29:00	0:18

Naslov: Migranti

278

Spiker:
Tražiocima azila i migrantima koji su smešteni u centre za azil i prihvatne centre u Srbiji ponovo je omogućeno kretanje. Prethodno je na snazi bila naredba kojim im je privremeno bilo ograničeno kretanje da bi se sprečio ulazak korona virusa u centre gde su smešteni.

Datum: 15.05.2020
Medij: Pečat
Rubrika Bez naslova
Autori: Slobodan Reljić
Teme: Migranti/azilanti
Naslov: LOGIKA KOLONIJALNE DEMOKRATIJE

Napomena:
Površina: 1618

Strana: 30,31,32





Пише **СЛОБОДАН РЕЉИЋ**

ЛОГИКА КОЛОНИЈАЛНЕ ДЕМОКРАТИЈЕ

Демократија посрће као и двадесетих година прошлог века. **Све чешће се говори о Великој депресији. Вишепартијски систем већ губи трку за трком...**

Нема бесловесније установе од врховног законодавног тела. Проживите живот у једном народу, а никад нисте мислили да постоје и такви људи. Додуше, нису ни они мислили... Али кад се уселе у Народну скупштину, схвате да су морал и људска реч смешна работа. И да је Нушић био обзирни реалиста.

ПРИВАТИЗАЦИЈЕ И ИНВЕСТИТОРИ Кад гледате директан ТВ пренос из Скупштине, уопште не разумете за шта су они људи. За српску привреду су, за буџет, за богаћење нације, а продају аеродром који одлично ради... Они пре њих, који их као опозиција сад бескомпромисно критикују, распродали су целу државу. А као сад не би продали ПКБ. Кад су ови долазили на власт, претили су како ће похапсити оне који су се омастили на власти. Закон о пореклу имовине, или чега се све неће сетити. Незаконите приватизације да се исправе. „Двадесет и четири сумњиве приватизације" је рефрен те полетне песме. Божа Ђелић и Млађан Динкић могли су само да скоче у Дунав. Данас они саветују шта да се ради у Србији. И ММФ је демократској власти рекао да је то добро за Србију. А њима свима је само Србија важна!

Homeless Србија. То је њена слика, кад се гледа и са Запада и са Истока. А онда изабрани представници одлуче да узимају од уста убогог народа и подржавају „стране инвеститоре". Стране, питаће историчар из будућности. Зар не домаће инвеститоре? Зар није то логично? Јесте логично, објасниће му се. Али логика је највећа глупост у колонијалној демократији. Зачудо се неко већ није сетио

Datum: 15.05.2020
Medij: Pečat
Rubrika Bez naslova
Autori: Slobodan Reljić
Teme: Migranti/azilanti
Naslov: LOGIKA KOLONIJALNE DEMOKRATIJE

Napomena:
Površina: 1618

Strana: 30,31,32



да је избаци из свих школских програма у земљи и региону.

Или, стално се најављују нови људи који ће обновити српску привреду! На чело колоне је постављено (неће ваљда неко рећи изабрано) момче које у радној каријери има достигнуће – курир у немачкој амбасади. Или, портпарол! Пошто је то изузетна привредна активност. И одмах за председника Привредне коморе Србије (ej, први међу српским привредницима!). Онда се за министре доводе стручњаци који су распродавали. Па су на томе и докторирали. Али тако докторирали да се и на универзитету који је на Шангајској листи пао за двеста места – то сматра плагијатом! Мислите да министар после тога лети у материну! (Као у Немачкој.) А не. Тако се радило у оном мрачном комунистичком систему. Овде не. Ово је демократија. Вишепартијска. Либерална. (Од лат. *liber,* слободан.) Неолиберална, тачније. И људи су слободни да пишу шта хоће и како хоће и да то проглашавају *слободно* за шта год хоће. Џон Стјуарт Мил плаче негде горе. Он слободу није могао да замисли ни упола толиком.

ВИШЕПАРТИЈСКИ СИСТЕМ ПРОТИВ КОСОВСКОГ ЗАВЕТА Или, ено их, одливци из вишепартијске индустрије у директном ТВ преносу бране Косово и Метохију гласније од цара Лазара и Орловића Павла, а кад им се понуди да бирају између Бриселског споразума и Резолуције 1244, одједном су за разграничење... Србија не даје Косово а да не добије ништа, каже им се. И ево даће и Прешевску долину, или како већ Албанци зову тај део Србије. Они устају, аплаудирају! Да, али не још, каже им се с места где седи стварна власт. Кад се стекну услови. Седају поносити, као људи који знају шта хоће. Непоколебљиви. Али ништа необично, јер: „Партије су организације јавно и званично конституисане на такав начин да у душама убијају смисао за истину и правду“ (Вејл).

А онда изабрани представници одлуче да узимају од уста убогог народа и подржавају „стране инвеститоре“. Стране, питаће историчар из будућности. Зар не домаће инвеститоре?

Не виде разлога да се пошаље неки протест, не мора оштар, кад Албанци и „наши пријатељи“ из Европе одвале електропривреду на Косову и Метохији од ЕПС-а. Показаће мање неслагања него кад се каже да нека наша певачица неће моћи да пева у Мађарској. Ово боље разумеју. Разумеју како треба да се разуме. Онда могу да оду и на миру поједу шницлу у скупштинском ресторану, за паре за које ђачић првак не може да купи сендвич. Првачићи само носе тешке торбе, а они раде тешке ствари.

Грме против НАТО-а, спомињу Милицу Ракић кад год им је згодно, али мирне душе усвајају документ у коме се наставницима поставља као обавеза да нашој деци омиле НАТО као „чувара мира у свету“. Кад то у корона халабуци излети у школском програму на ТВ екрану, министар образовања прети да ће „неко одговарати за то“. Ко? Не каже се. Уосталом, то се и не говори зато што се стварно мисли да неко треба да одговара. Не ваља се изложити таблоидној пуцњави. Ово је само кризни менаџмент. Да заборави раја. И да ућутка „јунаке с Кошара“. Нема смисла, гинули људи. А сутра је нови дан. Они ће бити скрајнути из ТВ дневника.

ПОМАГАЊЕ НАРОДУ Кад се окренете и погледате по том свету који четврт века влада земљом Србијом, сетићете се да на почетку, кад су се из демократских побуда с улице залетели у политику, пас није имао за шта да их угризе. Али зов „Да се помогне народу!“ био је њихов пут.

И? Народ је све сиромашнији. Бежи из своје земље. Ови с улице се сналазе. Да нема државне статистике, народ не би знао да постоји компаратив „боље“. Овако мора да слуша да је ово – најбоље. Најбоље у историји. Наравно, овде се мора признати да вишепартијски цивцани – говоре истину. Њима и њиховима никад боље. У демократији се не живи с прошлошћу и не губи се енергија на рашчлањавање будућности. Речи пак не носе никакву обавезу. Ово је време спорта и разоноде. Те набачене лопте телевизијске водитељке дочекују на груди, па се онда заједничким снагама испуцавају небу под облаке. Народу се говори да то жели да чује. Обећања не подлежу земљиној тежи. И не зову се лажи.

Они то могу, јер су прозвани елитом. (Претходни су се звали авангарда.) Они, по дефиницији, нису што и ми. Они се не лече у свом систему здравства (министар здравља који је реформисао здравствени систем „по највишим европским стандардима“ за безазлену операцију тркнуо је до Немачке!), њихове паре нису у банкама у Србији иако то нису српске банке, њихова деца неће губити време и учити у српским школама... Да их збуњује Ђура Јакшић: *И овај камен земље Србије, / што ћутећи сунцу дере кроз облак...* Глупост! Не спремају се више деца за Кошаре. Јасно је свакоме да је Косово изгубљено, кажу. Какво царство небеско, какво Муратово турбе, њихов завет су некретнине. Од Бугарске, Хрватске, Црне Горе, али важније, до Лондона, Париза и даље. Да имају деца где да одседну кад пођу да уче. Или шта већ. Ово је XXI век.

Кад су успели да од земље направе депонију празних обећања, могу и за себе да кажу да су успешни људи. И да то понављају сваки дан на ТВ-у.

Сви ти гологузани некако су постали бизнисмени и власници капитала. Винари, тестенинари, консалтинг менаџери, адвокатски предузетници... Како је то могуће? Би- »

Datum: 15.05.2020
Medij: Pečat
Rubrika Bez naslova
Autori: Slobodan Reljić
Teme: Migranti/azilanti
Naslov: LOGIKA KOLONIJALNE DEMOKRATIJE

Napomena:
Površina: 1618

Strana: 30,31,32



рибу-ћириба! Само тако. А како је њима тек тешко. Ово је лош народ, свему ваљe ману.

Рецимо, бориш се против партијског запошљавања. То мора да стане! Јасно је свима. Али мора и да се запосли сестричина. Супер девојка. Делила флајере и за локалне и за опште изборе. Нека буде шеф инспекције, иако до јуче није ни чула да таква установа постоји. Иако закон који је донео парламент прописује седам година искуства на датом послу. Али није важно. Морају млади људи да се задрже у земљи. После ће дете у дипломатију. И неће ваљда имигранти да нам буду главни инспектори. Бар не ове 2020. Али увек ће се ту наћи неки злобни корисник социјалних мрежа. Али има и ко да му одговори. Стенфорд интернет опсерваторија је пребројала милионе антитвитова који ће свако зло гледање на делање „наших људи" претворити у прах и пепео. Што би рекао Борја Јељцин, „више нећемо трпети унутрашњу опозицију". Ни на твитеру.

ЗЛО И ЛАЖ НЕ МОГУ БИТИ ВЕЧНИ Нека се баци каменом онај ко мисли да је ово измишљено... И неко ко не види да је ово само кап у мору бешчашћа. И не види да демократија посрће као и двадесетих година прошлог века. Све чешће се говори о Великој депресији. Вишепартијски систем већ губи трку за трком. У старим демократијама су проблем популисти. И демократе се не питају – ко је томе крив? Неки мали људи из Лајпцига или Жути прслуци који марширају улицама Париза? Не, ваља се суочити с истином. Сва кривица је у либералним демократама.

Имали су све у својим рукама – парламент да доносе законе, владу да држе друштво у равнотежи и хапсе, судство да прекршиоце приведу правди, паре да купе и ствари и људе, науку да објасне да је најбољи пут „њихов", школу да уче нове генерације да од овог система бољег нема... Све то није им било од помоћи. Јер, у ствари, најгори део друштва су постали они. А најгори не подносе никакав „напредак".

Сви велики преврати у историји мотивисани су осећањима да нам неко сужава слободу, чини недостижном правду и пред нама убија истину. Али шта је истина, питаће вас ова власт „најбоља у историји"? Не разумевајући да то, ипак, не зависи од њих. И измиче телевизијској свемоћи. „Е, то је мистерија над мистеријама", написала је особа која и сама долази из мистерије, Симона Вејл. „Речи које изражавају неко савршенство несхватљиво човеку – *Бог*, *истина*, *правда* – тихо, унутар нас изговорене са жељом, не приписујући им унапред сковано схватање, имају моћ да уздигну душу и заталасају светлост." Пред тим су вишепартијске хорде немоћне. Оне презиру мистерију. Добро, историја нам казује да ће и то после неког времена бити од некога (зло)употребљено, али то је мала утеха за конквистадоре вишепартијског система. Они ће све више гледати на Исток – Путин се спрема да се изједначи са Си Ђинпингом, а тим системима се не може приговорити да су неефикасни. И да стварају хаос. То може бити оправдање за промену. А колонијалним демократијама је важно да не траже од других да се организују по принципима утемељеним из њихових култура.

Као закључак узимамо две реченице Симоне Вејл. „Од три врсте лажи – лагати партију, лагати јавност, лагати себе – прва је понајмање *зло*. Али ако припадање партији увек, у сваком случају, присиљава на лаж, постојање партије јесте, апсолутно и безусловно, *зло*." Пет пута се спомиње лаж и два пута зло!

Кад оно што води друштво које држи до Добра – постане Зло, „апсолутно и безусловно, *зло*", онда му остаје да чека даске и ексере за сопствени мртвачки сандук. Ко ће укуцати последњи ексер? О томе је требало бринути раније. ■

Крај

kliping centar Srbije
www.ninamedia.rs



Naslov: Pobednik - Gubitnik

Pobednik

Miroslav Vukosavljević



Načelnik VMA u čijem Centru hitne pomoći je od početka pandemije korone pregledano više od 14.000 pacijenata, ili od 400 do 500 dnevno.

Gubitnik

Filip Radovanović



Reprezentativcu Srbije u savateu određen pritvor pošto je suludo uleteo kolima u Prihvatni centar za migrante u Obrenovcu.

kliping centar Srbije
www.ninamedia.rs

Datum: 15.05.2020
Medij: Dnevnik
Rubrika Svet
Autori: Redakcija
Teme: Migranti/azilanti

Napomena:
Površina: 45

Naslov: Indija: Poginulo šest radnika migranata

Strana: 8



Индија: Погинуло шест радника миграната

Шест радника миграната у Индији погинуло је након што их је ударио аутобус у држави Утар Прадеш, саопштили су локални полицијски званичници. Радници су се из Пенџаба пешице упутили на пут дугачак око хиљаду километара до својих домова у држави Бихар, јер су остали без посла, а у међувремену је због мера карантина обустављен саобраћај. Милиони радника миграната у Индији остали су заробљени у местима у којима су радили до увођења мера карантина, па су се многи због страха од сиромаштва и глади запутили пешице ка својим домовима. Како Би-Би-Си преноси, влада је раније овог месеца најавила увођење посебних возова који ће такве раднике враћати њиховим кућама, али многи и даље покушавају да до својих домова дођу пешице. ■

kliping centar Srbije
www.ninamedia.rs

Datum: 15.05.2020
Medij: Pečat
Rubrika Bez naslova
Autori: Kolja Besarović
Teme: Migranti/azilanti
Naslov: BOSANSKI TROUGAO

Napomena:
Površina: 843

Strana: 28,29



БОСАНСКИ ТРОУГАО

Иако корона још није стављена под контролу, **обновљени су политички сукоби у БиХ, првенствено у већем ентитету дејтонске творевине**

Пише **КОЉА БЕСАРОВИЋ**

Република Српска и БиХ се и даље боре с вирусом корона, али су се на сцени поново појавили политички сукоби који су били замрзнути након појаве пандемије.



РАЗБУКТАВАЊЕ ЕПИДЕМИЈЕ У мањем ентитету дејтонске творевине – у коме је до тренутка у коме пишемо ове редове вирус узео 43 живота – дошло је до повећања броја заражених, па власти најављују могућност пооштравања мера како би се смањили социјални контакти, а самим тим и опасност од преношења вируса.

Милорад Додик је изразио изненађење због оваквог негативног тренда.

„Очекивали смо да ће вирус корона слабити у првих четири, пет недеља, али то се није десило. Здравствене мере у почетку су биле добро прихваћене, али је постепено долазило до нервозе и замора код дела становништва, што је допринело да се уводе ригорозније мере, поготово због протеклих празника, Васкрса и 1. маја“, саопштио је Додик.

Државник из Лакташа је, ипак, најавио спремност владе да у наредним данима предложи Народној скупштини РС укидање ванредног стања, односно враћање на првобитно донесену заштитну меру ванредне ситуације. У зависности од актуелне ситуације и процене медицинских стручњака полицијски час би требало да буде скраћен или потпуно укинут, уз обновљен рад привредних субјеката и услужних делатности. Челници Српске су, наравно, свесни штетних економских последица ванредног стања, што је Додик илустровао податком да ће буџетски приходи РС у априлу, уместо очекиваних 230 милиона КМ, бити мањи за 80 милиона КМ.

МИГРАНТСКИ ПРОБЛЕМ Социјални проблеми, али и незадовољство дела грађана који сматрају ригорозне административне мере самоизолације претераним, могли би бити у постпандемијском времену искоришћени од стране опозиције као нови аргументи за напад на актуелну власт.

За Бошњаке помоћ руског војномедицинског тима болници у хрватском делу Мостара представља већу безбедносну претњу од актуелне пандемије

Иако корона још није стављена под контролу, обновљени су политички сукоби, првенствено у већем ентитету дејтонске творевине. У Федерацији БиХ су по ко зна који пут копља укрстили Бошњаци и Хрвати, међутим, можда је још интересантније то што је мигрантски проблем довео до отвореног размимоилажења међу челницима најбројнијег народа некадашње централне југословенске републике.

Фахрудин Радончић, министар безбедности БиХ и председник Савета за борбу будућност Босне и Херцеговине – који је након ранијих сукоба ушао у владајућу коалицију са САД – јавно се заложио за „добровољну депортацију илегалних економских миграната у земље порекла“. Он је такође предложио да амбасадори земаља попут Пакистана, у случају да одбију сарадњу са БиХ у том послу, буду проглашени „персоном нон грата“.

Увређена пакистанска „експеленција“ је затражила заштиту од Шефика Џаферовића и министарке спољних послова БиХ Бисере Турковић, који су затим „критиковали претње упућене амбасадору пријатеља БиХ“ и изразили „жаљење због ексцеса“. Уследиле су нове међусобне оптужбе у полемици бошњачких „угледника“ које показују да у Сарајеву сви не деле ставове САД у погледу решавања проблема миграната. Друга је ствар што Радончићева иницијатива, због противљења моћнијег коалиционог партнера, готово извесно неће бити трансформисана у бошњачку политику према избеглицама.

РУСКА ПОМОЋ Несугласице међу партнерима у Федерацији БиХ продубљене су одлуком бошњачких фактора у државним органима БиХ да блокирају долазак конвоја руских специјализованих војних АБХО возила за деконтаминацију и дезинфекцију (са 24 члана медицинског тима) који је на захтев лидера ХДЗ-а Драгана Човића Москва



упутила као помоћ болници у Мостару. Конвоју 1. маја није дозвољено да уђе на територију дејтонског протектората, с образложењем да је у питању „војна формација".

Захтев за издавање „зеленог светла" је попут пингпонг лоптице пребациван из једног у друго министарство, да би на крају Фахрудин Радончић – који се очигледно, након „искакања", на овом питању вратио у јединствени бошњачки блок – покушао да пружи валидно објашњење. Он је „објаснио" да је – за разлику од доласка тима руских стручњака на бањалучки аеродром, који је третиран као хуманитарна помоћ – овај улазак војног конвоја преко копнене границе у БиХ „нешто сасвим друго". Разлог је у томе што је нота руске амбасаде у Сарајеву „садржавала знатно детаљнији списак војнотехничких средстава, имена и презимена, те чинове чланова медицинског тима, што у потпуности мења карактер помоћи".

За Бошњаке, очигледно, помоћ руског војномедицинског тима болници у хрватском делу Мостара представља већу безбедносну претњу од актуелне пандемије. Зато не треба да изненађује што је неколико дана након овог инцидента делегација ХДЗ-а одбила позив Шефика Џаферовића да присуствује састанку у Председништву БиХ посвећеном „европским интеграцијама", а Човић јавно поручио Бакировом аскеру да „политика коју заступа има за циљ успостављање владавине бошњачког народа као надмоћног у Федерацији БиХ".

Можда ће, како неки тврде, пандемија вируса корона заувек променити свет, али у босанском троуглу све, бар за сада, остаје по старом...

kliping centar Srbije
www.ninamedia.rs

Datum: 15.05.2020
Medij: Pečat
Rubrika Bez naslova
Autori: Redakcija
Teme: Migranti/azilanti
Naslov: NOVI KRUG KOSOVSKE PREVARE

Napomena:
Površina: 2404

Strana: 18,19,20,21

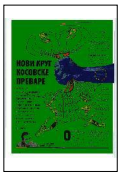

НОВИ КРУГ КОСОВСКЕ ПРЕВАРЕ

Иду тешка економска времена у којима ће Србија поново бити изложена појачаним уценама Берлина и Брисела. ЕУ се љуља, али не одустаје од по нас неповољни начин решавања „косовског проблема“



Пише **ДРАГОМИР АНЂЕЛКОВИЋ**

Ових дана је прича о Заједници српских општина поново постала актуелна у ЕУ политичким структурама. Све гласнији су захтеви да она буде формирана, па и да добије већа овлашћења него што је предвиђено Бриселским споразумом. Све то после више година готово потпуног ћутања европских званичника због некоректног понашања Приштине. Да ли то значи да се сада нешто променило нама у корист? Можда ЕУ увиђа да слаби па мења однос према Србији како је не би изгубила?

ПОЛИЦИЈСКИ ТЕСТ Касније ћемо видети какав је одговор, а пре тога да се подсетимо недавне прошлости. Бриселски споразум, али и низ других уступака о питању Косова и Метохије, изнуђени су нам од стране Брисела, Берлина и других западних центара моћи. Сваки корак на путу ЕУ интеграција, па и долазак већих инвеститора из држава које Унију чине, морали смо да плаћамо косовско-метохијском моне-том. ЕУ је, наводно, била статусно неутрална, али све њене водеће државе, изузев Шпаније, признале су сепаратистички акт Приштине. То је суштински дефинисало политику Брисела.

Из ње су произашли по нас негативни резултати. Штагод



официјелна Србија причала, она је изгубила низ позиција на самом Косову. Кумулативни ефекат тога јасно смо видели током ванредног стања изазваног тзв. епидемијом ЦОВИД-19. Влада Србије и привремене институције у Приштини увеле су полицијски час у различито доба. То је била добра прилика да се тестира ко има премоћ на северу Косова. Која забрана кретања је примењивана? Нажалост – приштинска! Срби су могли лично да уважавају одлуке Београда, али полиција и многе друге институције поштовале су косовске одлуке.

БРИСЕЛСКА СКРИВАЛИЦА Бриселски споразум требало је да буде, или је тако представљан од стране актуелне власти, једна врста недореченог али функционалног компромиса. Носећи стуб му је била идеја да се омогући Србима да живе у својој реалности а Албанцима у својој. За нас би КиМ био део Србије, за њих независно, а међусобно би трговали и на друге начине сарађивали. Касније бисмо, када страсти спласну, већ видели како ћемо и шта ћемо. Што се тиче страног капитала западне провенијенције, он је после прихватања Споразума добио охрабрење да се у већој мери слива у Србију, што је између осталог допринело нашој каквој-таквој буџетској и привредној консолидацији.

Одмах је било неповољно то што су неке српске институције инкорпориране у косовски систем, али је то тумачено као да се чини у складу с Резолуцијом 1244. Она на Косову предвиђа јединствене привремене органе власти, од локалних до централних, с тим што би сви били под надзором страних протектора. Уз то, и предвиђени механизми управљања полицијом на северу КиМ, односно начин избора њеног руководства, те „гаранције“ да друге безбедносне снаге Косова (у којима су Албанци већина) неће долазити на север – указивали су да ако дође до несугласица, последњу реч ће ипак имати Срби на северу и Београд.

У прилог томе је ишла и чињеница да су многе институције директно остале под њиховом контролом, укључујући и снажну Цивилну заштиту. Када су албанске паравојне снаге 2011. покушале да успоставе присуство и на том делу наше територије, показало се да се ради о ефикасном оквиру за организовање његове одбране. У питању је била институција која је битно превазилазила класичне компетенције органа са којима је делила име. Окупљала је некадашње припаднике војних и полицијских снага Србије пореклом с Косова а била је финансирана и усмеравана из Београда.

УКИДАЊЕ ЦИВИЛНЕ ЗАШТИТЕ Шта се дешавало у периоду после изворног Бриселског споразума из 2013? Србија је тихо дала нови пакет уступака којим је била обухваћена и Цивилна заштита. Она је укинута. И све се готово преко ноћи променило! Кривицом Београда нестао је кључни механизам самоодбране севера Косова. С друге стране, врло брзо се показало да гаранције ЕУ и НАТО-а мало значе. Не само што је редовни међународни надзор над приштинским институцијама готово нестао (што смо знали да се дешава и пре потписивања Бриселског споразума) већ је и албанским формацијама допуштено да по потреби упадају на север. Додуше, нису тамо остајале. Очито је на Западу процењено да је за то рано јер би принудило Србију на акцију, или ако се то не догоди, угрозило положај власти у Београду.

Поступајући као некада монголске хорде, приштински јуришници би мушевито упали на север, обавили посао, нпр. неког ухапсили, и повукли се. То је било довољно да демонстрирају снагу и покажу ко ако дође до несугласица између Срба и Албанаца, има потенцијал да наметне оно што жели. Београд би се љутио (позерски или стварно), али пошто би се мало тресла гора, увек би се на крају родио (српски) миш. Албанци би изгурали све што су у конкретном тренутку оперативно хтели.

Сваки корак на путу ЕУ интеграција, па и долазак већих инвеститора из држава које Унију чине, морали смо да плаћамо косовско-метохијском монетом. ЕУ је, наводно, била статусно неутрална, али све њене водеће државе, изузев Шпаније, признале су сепаратистички акт Приштине. То је суштински дефинисало политику Брисела

Србија је, да и то не заборавимо, „одлучно“ померала своје полицијске и војне снаге ка административној линији, али пошто сви знамо да је с друге стране чека НАТО (небитно је колико је тренутно малобројан), унапред смо могли да претпоставимо да се ради о војнополитичком позоришту. Север Косова може да се брани само тамо, никако из остатка Србије! Капацитет за то смо имали, али смо га се одрекли. То је имало и додану симболичку поруку. Србима који раде, примера ради, у косовској полицији, послата је порука с које стране дува ветар. Уместо да север КиМ, без обзира на изворни Бриселски споразум, и даље буде корпус сепаратум који се много не осврће на Приштину, када је растурен српски формални и неформални систем за контролу тог дела Косова, он се претворио у објекат селективне приштинске власти.

КОСОВСКА ПАПАЗЈАНИЈА Тако је – без обзира што Србија и даље на КиМ има просветне, здравствене и неке друге институције – драстично измењен статус севера Косова. Респиратори су важни, али када причамо о односу снага на терену, доминантно је ко има оружје или је у организационом погледу спреман да га преко ноћи добије. Београд је, због ЕУ интеграција и добијања допуштења од Берлина да нешто више капитала потече ка нама, од сигурног направио ресиј! Можда је од тога зависио раст стандарда грађана, те стабилност владајуће екипе, али је националним интересима причињена штета.

Да ли то значи и да је естаблишмент припремао ствари да се потпуно повучемо с Косова и Метохије? Одговор »

Datum: 15.05.2020
Medij: Pečat
Rubrika Bez naslova
Autori: Redakcija
Teme: Migranti/azilanti
Naslov: NOVI KRUG KOSOVSKE PREVARE

Napomena:
Površina: 2404

Strana: 18,19,20,21



је ипак – не. Да је то била намера, Србија се не би борила за повлачење признања Косова, а доста је постигла на том плану. Ишингеров модел „нормализације“ односа, који је најважнији корак ка признању Косова, подразумева да то не чинимо, односно да се у сваком погледу, и без де јуре признања, према Приштини понашамо као да је државна престоница.

Србија је, као што смо видели, повукла низ дефетистичких потеза у вези с КиМ, али ипак није спровела спољнополитичку и сваку другу „нормализацију“ односа по рецепту који су понудили Немци. Направили смо умногоме отужну папазјанију, али не и целовиту конструкцију која би била платформа за решавање косовског проблема на начин који заговара Берлин. Власти у Београду су куповале за себе време и извесну корист за Србију, те су то на другој страни плаћале неприхватљивим уступцима, али су ипак гледале да ствари остану флуидне и погодне за неки договор у погодном моменту.

АХТИСАРИЈЕВА РЕПРИЗА Званична Србија се надала да ће давањем извесних уступака на терену (што је у иницијативном обиму вероватно било договорено да би СНС-у било омогућено да на власти смени истрошену западну узданицу ДС), па затим контрирањем на међународном плану и на друге начине (где је од кључног значаја руска и донекле кинеска подршка) – избоксовати оно што назива компромисом. То је за њу подела Косова са скромним претензијама Београда да нама буде враћен север Косова (уз неки вид посебног статуса наших кључних манастира) а заузврат да Србија прихвати независност остатка. Да ствари буду горе, помиње се и размена територија, што би значило да бисмо ми Албанцима препустили део општина Прешево и Бујановац (а како „обавештени“ тврде, заузврат је планирано да добијемо део Косовског Поморавља). То делује ужасно (јер се на „добош“ ставља цела Србија), али власт очито мисли да је тако нешто боље од „нормализације“ односа по немачком рецепту у садашњим међама Косова (што без размене територија свако мислим и ја, али не видим зашто бисмо ишта решавали с Косовом без самоопредељења Републике Српске).

Судећи по томе како спуштамо гард према Бриселу, тј. бучну критику због несолидарности током тзв. пандемије преко ноћи замењујемо већ излизаним причама о значају ЕУ и нашем опредељењу да постанемо њен део, очито наш естаблишмент зна како ствари стоје. Схвата и то да је немачка каса кључна за ублажавање предстојећих проблема

Због рејтинга и суда историје, стиче се утисак да врх државе сматра да мора нешто да добије да би пристао на Ишингеров план. Ради се о његовом територијалном а не суштинском одбацивању. Несрећа сада званичног Београда (или, ако боље размисле, можда и срећа) јесте у томе што већина оних који на Западу креирају политику тако нешто не желе да прихвате. За њих је решење косовског питања већ у потпуности дефинисано и само је потребно да се Београд приволи да га прихвати и убеди Русију да се томе не противи.

Тако смо се поново вратили у садашњост, до ЕУ оживљавања приче о Заједници српских општина. Нема ту ничег новог, повољног за Србе. Нама се понавља да нема друге осим да без територијалних промена у потпуности прихватимо Ишингеров и Ахтисаријев план. То значи да прекинемо да лобирамо у прилог нових повлачења признања Косова и његовог чланства у међународним институцијама (укључујући и УН) и да на све друге начине почнемо да се према њему понашамо као да нам је суседна држава. Заузврат, биле би убрзане наше европске интеграције, повећана економска подршка, а ЗСО би добила додану аутономију (у оквиру тзв. косовске државе).

ОДГОВОР БЕОГРАДА? Судећи по реакцијама медија блиских нашим властима, оне за сада негативно реагују на такве предлоге. Делује да Београд не одустаје од поделе Косова (вероватно прихвата и размену) као услова за „нормализацију“. Али не заборавимо, у току је изборна кампања. Када она прође а економске невоље дођу – шта ће бити онда? Једни су параметри политичког опортунизма током изборне игре а други после ње!

ЕУ ће се суочити с озбиљном рецесијом проузрокованом непромишљеним начином борбе против вируса корона. Није реално да се због очекиваних кретања у Немачкој и другим чланицама ЕУ с којима смо привредно тесно повезани, али и домаћег паралисања економских активности током ванредног стања, и ми не суочимо с великим економским проблемима. То би било готово невероватно шта год власт тврдила.

Судећи по томе како спуштамо гард према Бриселу, тј. бучну критику због несолидарности током тзв. пандемије преко ноћи замењујемо већ излизаним причама о значају ЕУ и нашем опредељењу да постанемо њен део, очито наш естаблишмент зна како ствари стоје. Схвата и то да је немачка каса кључна за ублажавање предстојећих проблема. Колико год да ће и та земља имати тешкоћа, има и резерве које њој и онима којима је спремна да помогне могу да ублаже муке.

(БЕЗ)УСЛОВНА КАПИТУЛАЦИЈА Србија је 2013. имала празну касу, што је додатно неповољно могло да се одрази на и тако лоше животне услове становништва и опстанак тада још нове власти. Како би земља дошла до финансијског даха (а чини ми се и ради плаћања поменутих политичких „меница“), садашња власт је дала штетне уступке у вези с Косовом. Кренула је да се договара на начин који је могао да буде и неутралан, али је потом то брзо обесмислила и погоршала наше косовскометохијске позиције. Онда је поново направила заокрет. Примакла је нашу косовску политику литици, али није допустила да се сурва у њу. Задржали смо се надомак ње, што западни партнери Београда нису очекивали.

kliping centar Srbije
www.ninamedia.rs

Datum: 15.05.2020
Medij: Pečat
Rubrika Bez naslova
Autori: Redakcija
Teme: Migranti/azilanti
Naslov: NOVI KRUG KOSOVSKE PREVARE

Napomena:
Površina: 2404

Strana: 18,19,20,21



Pošto je srpsko ekonomsko buре zakrpljeno (daleko od toga da je istinski popravljeno), Beograd je počeo da se koprca. Bunio se zbog postupaka Prištine, na novim osnovama organizovao je srpsku zajednicu kako bi imala politički značaj, delovao je relativno uporno protiv međunarodnog prihvatanja Prištine kao državnog središta (Unesko, Interpol, nešto manje od 20 država ubeđeno je da odustanu od priznanja Kosova). Zvanična Srbija je potezima cikcak prirode htela da dobije nešto i na samom kosovskom prostoru (a ne samo u vezi s njim u svetu). Međutim, u tome nije uspela.

Jedino je, ponavljam, privremeno zaustavila potpuni suvonrat. Ali dokle? Približava se vreme kada će nam resursi ponovo biti mnogo manji a pomoć potrebnija. Opet, EU već priča o ZCO u kombinaciji sa sada neuvijenim zahtevima da bude priznata nezavisnost Kosova. To je blagovremeno istican cene za pomoć! Umesto da sadašnja vlast dočeka trenutak kada, kao što je mislila, nešto može i da dobije (uz mnogo toga što daje), ide ka klizavom terenu gde će joj tražiti bezuslovnu kosovsku kapitulaciju. Pošto mnogi političari misle pre svega o sebi, nad nama se nadvija nova opasnost.

BUĐENJE JAVNOSTI Šta činiti? Praviti se da se ništa ne dešava i ići dalje? Burno reagovati? Kada pričamo o oficijelnom nivou, drugo ćemo imati tokom kampanje, a prvo, pribojavam se, posle nje. Zavisno od dimenzija krize s kojom ćemo se suočiti i obima neopходne pomoći da je prevazićemo, te alternativa Zapadu da je realno dobijemo – zavisiće postupanje Beograda. Svakako pokušavaće i dalje da izbegava da sve da, ali, ne treba isključiti tu mogućnost, ako vidi da ekonomski pad uzima maha, i s njim se tanje potenciјali za sopstveni lično-partijski opstanak, ko zna šta će naš establišment sve biti spreman da uradi.

Zato je sada, tokom kampanje, potrebno da se forsirano nameće kosovska tematika. Ne robujmo više iracionalnim strahovima od korone. Obaveza nam je da se okrenemo Kosovu i drugim nacionalnim pitanjima. To je posao srpske patriotske javnosti, jer opozicija velikim delom bежi od nacionalnih tema i više od vlasti (Kosovo, RS, migranti). Insistiranjem na svemu tome kolико-tolико se obavezuju i vlast i opozicija. Sigurno će reagovati i davati određena obećanja i time sebi vezivati ruke.

Mogu one da se razvežu, ali to zahteva vreme. Podignut nacionalni naboj društva ne može baš preko noći da spласne. Potrebno je vreme da se raznim tehnikama manipulacije društvo prepariра, a treba imati u vidu da su birači vlasti uglavnom nacionalno orijentisani. Korisno je biti svestan i toga da kolико god ekonomska kriza povećavala osetljivost vlasti na spoljne pritiske, tolико uvećava i njenu ranjivost u odnosu na potencijalne unutrašnje proteste. Postaju mnogo eksplozivniji kada se iskombinuju nacionalne i socijalne teškoće!

POZITIVNA STRANA KRIZE Nacionalno orijentisani mediji, pojedinci, nevladine organizacije, pokreti koji su na političkoj sceni a nisu uključeni u velike pozicione-opozicione igre, sada treba da traže od vlasti da poništi Briselski sporazum i uspostavi na severu Kosova srpsku civilnu zaštitu. Od opozicije takođe treba zahtevati da prihvati takav stav. U svemu tome treba biti glasan i dosledan, kako tokom predizborne kampanje, tako i posle nje.

Šta god da se deси na izborima, politička scena će nam biti mnogo turbulentnija nego tokom pretходnih godina, a onda, vrlo brzo, dolaze i predsednički izbori. U takvim okolnostima, ponavljam, bitno je energično insistirati na nacionalnim temama i u prilog njih animirati javnost. Važno je da Kosovo političarima bude bitno u njihovim nadmetanjima. Tada ne mogu da se trkaju stazom poplačanom dodvoravanjem zapadnim centrima moći, već moraju da idu linijom makar verbalnog nacionalnog zalaganja.

Nije to bogzna šta, ali je ipak nešto. Smanjuje se prostor da pređemo crvenu liniju nacionalne kapitulacije na Kosovu i drugim važnim poljima. Približili smo joj se, ali da bar politička elita zbog svog interesa ne pristane da je prekoračimo. Globalna kretanja su, kao što smo se u protekлim mesecima uverili, vrlo nepredvidljiva i ko zna šta dobro (a ne samo zlo) po nas iz njih može proizaći. Da bismo to dočekali, bitno je da sami ne dignemo ruke od sebe makar imali zbog toga i veće ekonomske probleme nego da poklekнemo! П

РУСКИ ФАКТОР

Будимо свесни да Русија неће дићи руке од нас. Ни због традиционалног руско-српског пријатељства, ни због чисто својих интереса. Ових дана је било спекулација око изјаве амбасадора Руске Федерације у Србији Александра Боцан Харченка да је могуће доношење у СБ УН „нове резолуције која би заменила важећу Резолуцију 1244". Међутим, неретко се „превиђа" да је истакао да би то било само аминовање компромисног решења између Београда и Приштине, тј. да је потребно да оно буде утврђено у УН а не на неком другом месту.

Русија је више пута истакла да се неће противити решењима за која Србија процени да јој одговарају. То је потврдио и Александар Боцан Харченко речима: „Актуелност идеје 'поделе Косова' могу да процене само Београд и Приштина. Одржив расплет косовског питања остварив је само као резултат узимања у обзир избалансираних узајамних интереса." Укратко, Русија ће нас подржати ако дођемо до колико-толико прихватљивог концепта поделе Косова, али не помиње некакву размену територија.

Да и не говоримо о „нормализацији" односа на темељу тога да ми прихватамо сецесију а добијамо аутономију унутар Косова. Нема те власти која би, а верујем да исто важи за размену територија, уверила српски народ да то мирно прихвати. Можда би уз изазивање унутрашњег хаоса могла да му то намеће, али ништа више од тога, а Москва, сигуран сам у то, не би подржала нешто што изазива огромну буру у Србији. Русија је уз Србију, а не уз било коју власт понаособ (коју би својим утицајем на јавност и те како могла да угрози ако би то хтела). Она поштује оне који воде нашу земљу, али то не би наставила да чини ако би власт тотално погазила српске интересе. Следећи корак би онда био улазак у НАТО и окретање против Русије. Свако ко схвата (гео)политичку логику око тога нема дилему. Зар ико онда може и да помисли да Кремљ то не разуме?



kliping centar Srbije
www.ninamedia.rs

Datum: 15.05.2020
Medij: Politika
Rubrika Pogledi
Autori: Vladimir Grečić
Teme: Migranti/azilanti
Naslov: Spoljne migracije Srbije i pandemija

Napomena:
Površina: 523

Strana: 14,15

Спољне миграције

Проф. др
*Владимир Гречић**



Процене ММФ-а показују да ће криза изазвана пандемијом ковида 19 изазвати највећи пад привредних активности и бруто производа широм света од Велике депресије из тридесетих година прошлог века. Уколико пандемија буде дуго трајала, то ће тестирати и способност влада и централних банака да колико-толико контролишу економску и друштвену кризу. Јер, државне администрације морају, хтеле или не, да користе ову пандемију да би преиспитале многе ствари и изашле с новим визијама на многим пољима.

Пандемија је потпуно преокренула свакодневни живот. То се догодило на индивидуалном нивоу, пошто су наше рутине напуштене у корист социјалне дистанце. То се дешава и на већим друштвеним, економским и политичким нивоима. Иако нико не зна колико ће трајати, пандемија ће се завршити. Много шта што је промењено као одговор на вирус вероватно ће се вратити у нормалу. Неке ствари, међутим, никада не могу поново бити онакве какве су биле.

Многа предвиђања промена које настају из пандемије односе се на релативно мала прилагођавања у свакодневном животу. На пример, многи радници и предузећа могу да одаберу наставак даљинског рада након што се социјална дистанца заврши. Ако се то догоди у довољно великом обиму, то би могло довести до унутрашње миграције далеко од великих градова и смањења путовања на посао, смањења фиксних издатака предузећа. То би могло и трајно да утиче на разне пословне секторе, укључујући повећану доминацију великих технолошких компанија, пад угоститељске индустрије и колапс продавница у локалном власништву.

Неки стручњаци верују да би пандемија могла да буде главни догађај века, који радикално мења свет током времена. Други, пак, тврде да је вирус корона довео до испољавања бројних недостатака у начину функционисања светске економије.

Изградња стабилније структуре за глобалну трговину могла би значити знатне промене у функционисању ланаца снабдевања или веће ослањање на сопствене снаге. Други виде могућност за политичку „револуцију" која би променила равнотежу снага у безброј земаља. Ова револуција могла би довести до праведнијег друштва или, можда, до пораста ауторитарности и диктаторских система.

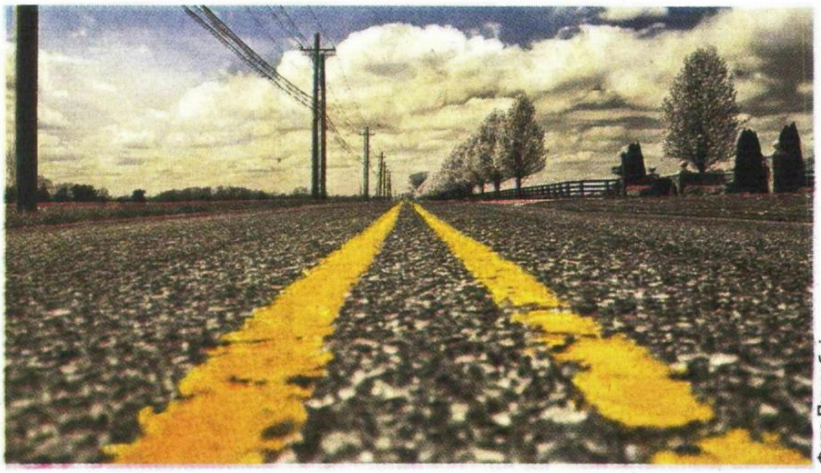

Фото Пиксабеј

На раднике мигранте непропорционално утичу негативни ефекти пандемије, као и на предузећа, укључујући велике стопе незапослености и могући губитак прихода. Стога је од виталног значаја да међународни брендови, њихови добављачи и други пословни партнери свеобухватно и колаборативно одговоре на тренутну ситуацију, што је мало вероватно. Притом међународни партнери морају да препознају своју заједничку одговорност за заштиту радника мигранта и да раде заједно с владама како се економска штета не би преба-

Datum: 15.05.2020
Medij: Politika
Rubrika Pogledi
Autori: Vladimir Grečić
Teme: Migranti/azilanti
Naslov: Spoljne migracije Srbије i pandemija

Napomena:
Površina: 523

Strana: 14,15



Србије и пандемија

цила само на раднике. Ту би огромну улогу могли да одиграју социјалноекономски савети, укључујући подршку међународних организација.

Криза изазвана пандемијом ковида 19 засенила је постојеће расправе о миграцијама у Европи, али је нераскидиво повезана с мобилношћу, кретањем и његовим управљањем унутар ЕУ и широм света. Тренутна ситуација открива сложеност расправа о миграцијама, гурајући на страну актуелне, „откопавајући" стара и постављајући нова питања.

У Србију се, како пограничне власти истичу, из иностранства вратило око 400.000 људи. Радници мигранти су често највећи губитници када се појаве економске кризе (тако је било и почетком седамдесетих година прошлог века у време нафтне кризе) – због краткорочних уговора, рањивих статуса или сектора у којем вероватно раде, између осталог. Како се светска економија постепено зауставља, а што се више миграната враћа или спречава да одлазе у иностранство на посао, вероватно ћемо видети пад дознака које ће бити послате, што ће довести до смањења виталне подршке заједницама у матичним државама.

Са свим радницима требало би поступати једнако, достојанствено и с поштовањем. Здравље, добробит и сигурност свих запослених јесу и треба да буду приоритет за послодавце. Предузећа морају да примењују инклузиван приступ, да воде бригу и да поштују људска права, да задовоље основне потребе свих запослених, посебно оне које се односе на здравље, тражећи подршку релевантних послодаваца, трговинских и пословних удружења за размену информација, сазнања и препоручених корака за решавање кризе путем кооперативних акција. Мобилност и миграције ће се наставити и после пандемије, али криза ће оставити трагове. Економске потребе за мигрантима – да зараде новац или за попуњавање послова – и даље ће постојати. Као и потребе најугроженијих миграната. На многа питања тек треба одговорити. Како ће финансијска стабилност, цене робе или дознаке утицати на земље с нижим приходима? Шта ће то значити за потенцијалне мигранте и миграционе могућности? Колико брзо ће се опоравити мигрантска чворишта и у којим ће секторима бити потребни радници? Колико ће тешко бити погођено домаћинство зависно од дознака и шта се може учинити за ублажавање ефеката? Како социјални односи и приступ здравственој заштити обликују миграционе одлуке у време пандемије и шире? И колико је био хуман наш приступ миграционој и избегличкој кризи?

Социјални и економски поремећаји узроковани пандемијском кризом пружају и прилику за предузимање храбрих акција. Пошто је влада недавно усвојила Стратегију о економским миграцијама Републике Србије за период 2021–2027. године солидна је то основа за предузимање, прецизирање одговарајућих мера и њихово алоцирање за одређене државне ресоре у акционом плану који треба убрзо да уследи, као српски Њу дил. ¶

**Српска академија економских наука*

Datum: 15.05.2020
Medij: Blic
Rubrika Politika
Autori: Marko Tašković
Teme: Migranti/azilanti
Napomena:
Površina: 619
Naslov: IZBORNA KAMPANJA KAKVU NIKAD DO SAD NISMO IMALI
Strana: 6



Stranke neće praviti skupove pa će se pojačati pritisak na medije

IZBORNA KAMPANJA KAKVU NIKAD DO SAD NISMO IMALI

Zbog epidemije korone i zabrane javnog okupljanja izborna kampanja će izgledati potpuno drugačije pošto će se sa trgova i kućnih adresa u potpunosti preseliti na televiziju, internet i društvene mreže. Covid-19 odredio je zdravstvo i ekonomiju kao glavne teme kampanje.

MARKO TAŠKOVIĆ



UMESTO VELIKIH SKUPOVA, INTERNET I TV KAMPANJE

TEME



Ekonomske teme opet će biti glavne tokom kampanje, ali zanimljivo će biti videti koliko će se govoriti o Kosovu, NATO-u i migrantima, smatra Pejić

Predstojeća borba za ulazak u skupštinu biće, po svemu sudeći, jedinstvena od ponovnog uvođenja višestranačja u Srbiji u poslednje tri decenije. Pandemija korone izmeniće način na koji će stranke komunicirati sa građanima, ali i uticati na sadržaj poruka.

Ivo Čolović iz CESID-a ističe za „Blic" da je očekivano da političke partije pronađu drugačije modele vođenja izborne kampanje zbog Covid-19.

– Zbog zabrane javnog okupljanja stranke su prinuđene na to i zato očekujem još veći pritisak na medije, pre svih na televizije. Izborne kampanje vodiće se osim na televiziji, i na internetu, portalima i društvenim mrežama. Istraživanja pokazuju da kod mladih televizija gubi primat u odnosu na internet i društvene mreže. Dakle, komunikacijski sadržaj tokom kampanje će se definitivno prebaciti na medije – naglašava Čolović.

Kako kaže, to neće odgovarati nijednoj političkoj partiji.

– Posebno neće to goditi velikim strankama koje su navikle na kampanje od vrata do vrata, ali ni manjim partijama ili novim koalicijama koje bi upravo na terenu pokušale da se predstave građanima. S druge strane, velike političke partije imaju veći pristup medijima pa će biti u prednosti u odnosu na druge – objašnjava Čolović.

Drugačija izborna kampanja trebalo bi da odgovara građanima, smatra naš sagovornik.

– To je svakako olakšavajuća okolnost za njih jer neće im na vrata kucati stranački aktivisti sa spiskovima i njihovim imenima. Nijedna partija neće valjda slati svoje ljude u takve kampanje i rizikovati da bude optužena za širenje virusa. Ako bi i preuzele taj rizik, kod mnogih građana bi to moglo da stvori samo kontraefekat – ističe Čolović.

Pored modela, promeniće se i teme izborne kampanje zbog pandemije Covid-19.

– Korona će svakako biti osnova na kojoj će sve partije graditi teme. Vladajuće stranke će hvaliti efikasnost u borbi protiv korone, dok će opozicija tražiti zamerke i kuditi. Kao osnovne teme kampanje pandemija će nametnuti zdravstvo i ekonomiju. Koliko su nam kvalitetne i opremljene zdravstvene ustanove i radnici i da li su vladine ekonomske mere izlaska iz krize adekvatne – podvlači Čolović i dodaje da će usputne teme biti korupcija i zapošljavanje dok će pitanje migranata biti skrajnuto.

I direktor agencije „Faktor plus" Vladimir Pejić apostrofira za „Blic" da će predstojeća izborna kampanja biti umnogome specifična.

– Neće biti masovnih okupljanja, ali treba reći da je i takav koncept kampanja prethodnih godina pao u drugi plan. Bili smo svedoci da su takvi mitinzi mahom bili organizovani sa velikim brojem autobusa, tako da je prošlo vreme velikih okupljanja. Prema tome, odsustvo takvog načina kampanje neće se mnogo odraziti na rezultate izbora – smatra Pejić.

> **Korona će biti osnova na kojoj će sve partije graditi teme. Vladajuće stranke će hvaliti efikasnost u borbi protiv korone, dok će opozicija kuditi**

Kako kaže, izborna kampanja vodiće se uglavnom na televiziji i u štampanim medijima i to, pre svega, u vezi sa ekonomskim temama.

– Internet i društvene mreže imaće značajnu ulogu, ali mora se imati u vidu činjenica da veliki deo stanovništva i dalje ne koristi takve izvore informacija. Ekonomske teme opet će biti glavne tokom kampanje samo u drugačijim okolnostima. Tu mislim, najpre, na mere saniranja posledica korone. Zanimljivo će biti videti koliko će se govoriti o Kosovu, NATO-u i migrantima – zaključuje Pejić. ■

BOJKOT – POSEBNA TEMA

Posebna tema izborne kampanje biće bojkot izbora, čime će se baviti i opozicija koja izlazi na izbore.
– U vezi sa bojkotom stvorena je velika konfuzija u poslednjih nedelju dana. Tako da se ne zna više jasno ni šta je bokot, ni kako će izgledati, ni ko će sve bojkotovati izbore. Svakako da ta konfuzija slabi uticaj bojkota na rezultate izbora – kaže Pejić.

kliping centar Srbije
www.ninamedia.rs

Datum: 15.05.2020
Medij: Novosadski Reporter
Rubrika Bez naslova
Autori: Zoran Surla
Teme: Migranti/azilanti

Napomena:
Površina: 712

Naslov: TRAMP BRINE O MALI LJUDIMA, ZATO GA NAPADAJU

Strana: 16,17

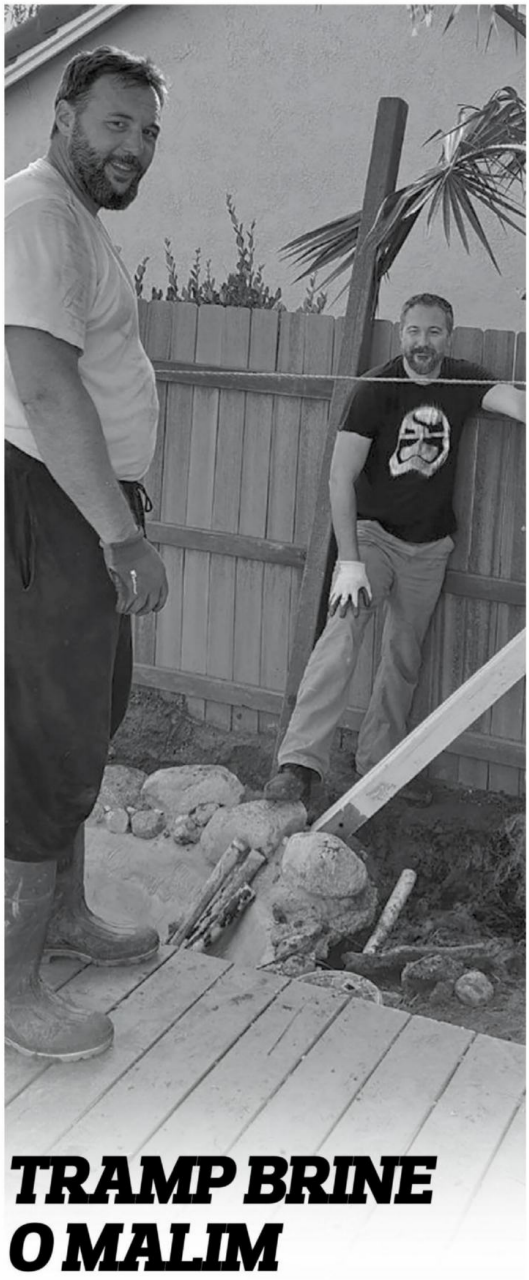

TRAMP BRINE O MALIM LJUDIMA, ZATO GA NAPADAJU

NE MOŽETE NI DA ZAMISLITE KOLIKO AMERIKANCA ŽIVI OD PRVOG DO PRVOG, AKO NE DOBIJU SAMO JEDNU PLATU VEĆ IM JE STRAŠNO TEŠKO A AKO IZOSTANU DVE – PRAVA KATASTROFA, A SAMO ZA PRVE TRI NEDELJE VIRUSA KORONA NA BERZU RADA JAVILO SE 16 MILIONA LJUDI

Autor: **Zoran Surla**

Amerika je bila u snažnom ekonomskom uzletu, berzanski indeksi su cvetali, nezaposlenost na istorijskom minimumu a onda je došla korona... Samo za prve tri nedelje od proglašenja pandemije na berze rada javilo se više od 16 miliona ljudi. Najte-

kliping centar Srbije
www.ninamedia.rs

Datum: 15.05.2020
Medij: Novosadski Reporter
Rubrika Bez naslova
Autori: Zoran Surla
Teme: Migranti/azilanti

Napomena:
Površina: 712



Naslov: TRAMP BRINE O MALI LJUDIMA, ZATO GA NAPADAJU

Strana: 16,17



Jedino pred prodavnicama sa oružjem su redovi. Inače je primećeno da je svakog marta povećana prodaja oružja i municije, a jedino objašnjenje je što je to vreme kad se predaju završni računi i obračunava godišnji porez

ža situacija je u delovim SAD sa najviše obolelih kao što su Njujork, Nju Džersi i Mičigen, kompanija Volt Dizni svet koja drži tematske parkove, prestaće da daje plate za više od 43.000 zaposlenih jer zbog pandemije ne dolaze na posao od sredine marta.

U Južnoj Kaliforniji gde živi Veternčanin Vladimir Kovačević situacija znatno bolja.

- Najteže su pogođeni ljudi koji su radili skraćeno ili povremene poslove, kako se ovde kaže - part tajm. Mnogi od njih su tako želeli jer im ostaje više vremena za sport, rekreaciju, zabavu... Ali, oni se sad prvi otpuštaju. Ne možete ni da zamislite koliko Amerikanca živi od prvog do prvog, ako ne dobiju samo jednu platu već im je strašno teško a ako izostanu dve - prava katastrofa. Moja devojka Jelena zaposlena je u Majkrosoftu, ali od izbijanja epidemije radi od kuće. I kako kaže, sad je produktivnija jer ima mnogo više vremena pošto ne mora da putuje na posao - navodi Kovačević.

Kalifornijom vladaju demokrate, ali ih on ne voli jer vode brigu jedino o velikim kompanijama, priča Vladimir i dodaje da ih redovno spasavaju kad zapadnu u krizu, i to sa ogromnim novcima, dok srednje i male vlasnike kao što je i on sam, ali i sve druge građane, puštaju da se sami snalaze.

- Tramp, međutim, pomaže široke slojeve i time podstiče potrošnju koja svima koristi. Osim toga, demokratske države često opstruišu zakone i preporuke koje donosi Trampova administracija, recimo u vezi sa imigrantima, ali zato pružaju ruke kad treba primiti državnu pomoć. To smatram licemernim. Kad je obećao dve hiljade dolara svakom američkom državljaninu, na tvitu je u šali napisao da sad treba na društvenim mrežama pogledati ko je sve govorio da mu Tramp nije predsednik i da takvima ne treba dati pomoć. Naravno, najstrašnije su se obrušili na njega, kao i kad bilo šta kaže ili uradi - kaže Vladimir.

On živi i radi normalno, iako dosta opreznije nego ranije jer ne želi da upadne u psihozu epidemije, što se u Americi često dešava. Kaže da se municija i oružje kupuje kao da će sutra rat, kao da će ih napasti zombiji.

- Ne znam stvarno koji je razlog, kao i za kupovanje toalet papira u nenormalnim količina. Jedino pred prodavnicama sa oružjem su redovi. Inače je primećeno da je svakog marta povećana prodaja oružja i municije, a jedino objašnjenje je što je to vreme kad se predaju završni računi i obračunava godišnji porez. A sad zbog virusa prodaja je bar udvostručena. Iako uopšte nisam ratoboran tip, registrovao sam dve puške i tri pištolja. Eto... ni ja ne znam zašto, ali ovde je prosto tako - iskreno priča Vladimir.

Kako nam je rekao, epidemija će ostaviti trajne posledice u američkom društvu. Već sad je jasno da će se ljudi još više povlačiti u četiri zida, da će se još manje družiti uživo a mnogo više na društvenim mrežama.

- Sad je jako popularna hausparti, koja vas obaveštava kad je neko od vaših virtuelnih prijatelja slobodan za žurku. Nije mi jasno ni to što se izbegava odlazak u prirodu, jer smatram da tamo nikom ne preti opasnost i pored epidemije. Recimo, biciklisti su počeli da se takmiče uz pomoć interneta svako u svom stanu, umesto da dvotočkaše kao i dosad stave u kola i voze po šumskim i planinskim stazama. U svakom slučaju, ovih dana psiholozi imaju pune ruke posla a tek će ga imati - rekao nam je na kraju Vladimir

kliping centar Srbije
www.ninamedia.rs

Vreme: 14.05.2020 21:00
Medij: vojvodinainfo.rs
Link: https://vojvodinainfo.rs/dozvoljeno-kretanje-azilanata-i-migranata/
Autori: @VojvodinaI
Teme: Komesarijat za izbeglice Republike Srbije

Naslov: Dozvoljeno kretanje azilanata i migranata

Foto izvor: koreni.rs/ Tražiocima azila i migrantima koji su smešteni u centre za azil i prihvatne centre u Srbiji od 14. maja je ponovo omogućeno kretanje, navodi se u Službenom glasniku. Prethodno Foto izvor: koreni.rs/ Tražiocima azila i migrantima koji su smešteni u centre za azil i prihvatne centre u Srbiji od 14. maja je ponovo omogućeno kretanje, navodi se u Službenom glasniku.

Prethodno je na snazi bila naredba kojom je bilo privremeno ograničeno kretanje migrantima i onima koji traze azil, a kako bi se sprečio ulazak korona virusa u centre gde su smešteni.

Izlazak van smeštaja je bio zabranjen, osim u posebnim slučajevima kao što je odlazak kod lekara ali uz kontrolu i posebno odobrenje Komesarijata za izbeglice i migracije.

(Tanjug)

Vreme: 15.05.2020 00:03
Medij: rtvnp.rs
Link: https://rtvnp.rs/2020/05/15/tika-obezbedila-ramazanske-pakete-za-najuogrozenije-u-srbiji/81006
Autori: Redakcija
Teme: Komesarijat za izbeglice Republike Srbije

Naslov: TIKA obezbedila ramazanske pakete za najuoglroženije u Srbiji



Turska agencija za saradnju i koordinaciju (TIKA) u Srbiji donirala je danas migrantima u Centru za azil u Krnjači ramazanske pakete sa životnim namirnicima, jaclja Anadolu Agency (AA). Kao i prethodnih godina, TIKA dist

Turska agencija za saradnju i koordinaciju (TIKA) u Srbiji donirala je danas migrantima u Centru za azil u Krnjači ramazanske pakete sa životnim namirnicima, jaclja Anadolu Agency (AA).

Kao i prethodnih godina, TIKA distribuira prehrambene pakete od 15 tona za hiljadu porodica iz ugroženih grupa stanovništva, a tokom meseca ramazana.

Tako su danas njeni predstavnici posetili Centar za azil u Krnjači, gde su podelili tri tone paketa za 835 migranata koji su došli iz Sirije, Avganistana i Iraka.

Pomoć se sastoji od 200 kilograma šećera i 200 kilograma soli, 400 litara ulja, 800 pakovanja testenine, 400 kilograma pirinča, 600 komada čokolada/biskvita i tone brašna.

Primopredaji su prisustvoivali komesar za izbeglice i migracije Srbije Vladimir Cucić, te koordinatorka TIKA u Srbiji Cagla Gultekin Tosbat.

Prethodno je Turska agencija za saradnju i koordinaciju donirala ramazanske pakete za 50 najuogroženijih porodica u Novom Pazaru, kao i Tutinu.

Planirano je da pomoć stigne i u Smederevo, Novu Varoš, Sjenicu, Priboj, Prijepolje.

TIKA je do sada u Srbiji realizovala više od 260 projekata u oblasti obrazovanja, infrastrukturi, očuvanju zajedničke kulturne baštine.

Vreme: 15.05.2020 07:33
Medij: espreso.rs
Link: https://www.espreso.rs/vesti/drustvo/559961/srbija-na-ovo-treba-da-bude-ponosna-upravo-je-stigla-
Autori: @espresors
Teme: Migranti/azilanti

Naslov: SRBIJA NA OVO TREBA DA BUDE PONOSNA: Upravo je stigla velika POHVALA zbog izbeglica



Predstavništvo Agencije UN za izbeglice (UNHCR) u Srbiji pozitivno je ocenilo ponašanje izbeglica u Srbiji tokom epidemije korona virusa i pozvalo ih da nastave da slede smernice nadležnih organa kako bi očuvali i svoje zdravlje i zdravlje svojih porodica.

"Čestitamo vama i nadležnim organima u Srbiji što ste omogućili da se do sada ni u jednom centru za azil i prihvatno/tranzitnom centru u zemlji ne pojavi infekcija virusom COVID-19. Molimo vas da nastavite da dajete sve od sebe da biste vi i drugi stanovnici centara ostali bezbedni i zdravi, tako što ćete i nadalje ograničiti na minimum svoje kretanje van centara", kaže se u saopštenju Predstavništva UNHCR-a.

Izbeglice se, istovremeno, upozoravaju da, iako se restrikcije kretanja postepeno ukidaju, imaju na umu da opasnost od virusa COVID-19 u Srbiji nije nestala i apeluje na njih da nastave da sprovode sve preventivne mere koje "sugerišu državni organi Srbije, agencije Ujedinjenih nacija i njihovi partneri".

U saopštenju se takođe ukazuje da izbeglice koje se nalaze u Srbiji moraju da imaju na umu i da su granice svih zemalja u okruženju Srbije - članica Evropske unije i onih koje još to nisu, i dalje potpuno zatvorene.

"Ne verujte osobama koje vam kažu suprotno, jer su to verovatno krijumčari koji bezobzirno pokušavaju da iskoriste vas, vaš položaj i vaše snove", poručuje Predstavništvo UNHCR-a izbeglicma u Srbiji.

Bonus video:

(Espreso.rs/Agencije)

Vreme: 15.05.2020 09:14
Medij: Beta
Link: http://www.beta.rs
Autori: Redakcija
Teme: Migranti/azilanti

Naslov: Predstavništvo Agencije UN u Srbiji pozvalo migrante da poštuju propisane mere zbog epidemije

Predstavništvo Agencije UN u Srbiji pozvalo migrante da poštuju propisane mere zbog epidemije

BEOGRAD, 15. maja 2020. (Beta) - Predstavništvo Agencije UN za izbeglice u Srbiji pozvalo je migrante i izbeglice koji trenutno borave u Srbiji da nastave da poštuju mere koje država propisuje u borbi protiv korona virusa, medju kojima je i ta da i nadalje trebaju ograničiti na minimum svoje kretanje van centara u kojima su smešteni, saopšteno je iz beogradskog Medija centra.

"Zajedno moramo nastaviti da budemo pažljivi da bismo očuvali vaše dobro zdravlje i okruženje u kome nema infekcije. Apelujemo na vas da nastavite da sprovodite sve preventivne mere koje vam sugerišu državni organi Srbije, agencije Ujedinjenih nacija i njihovi partneri", navodi se u saopštenju.

U saopštenju se upozorava da treba izbegavati gužve i da su u Srbiji skupovi u zatvorenom prostoru ograničeni na najviše 20 osoba, a na otvorenom prostoru na najviše 50 osoba, kao i da državni organi mogu uhapsiti ili krivično goniti osobe koje prekrše ove mere.

Izbeglice i migranti se pozivaju da ukoliko imaju bilo koji simptom infekcije virusom Covid-19, visoku temperaturu, suvi kašalj i umor, ili ako saznaju da su bili u kontaktu sa inficiranom osobom, o tome treba da obaveste upravu centra u kome se nalaze, ili zdravstvene radnike u centru, da bi bili pregledani i testirani na virus.

U saopštenju se upozorava i da su granice svih zemalja u okruženju Srbije, članica Evropske unije i onih koje nisu članice EU, i dalje potpuno zatvorene, i da "ne treba verovati osobama koje govore suprotno".

Vreme: 14.05.2020 19:51
Medij: rts.rs
Link: http://www.rts.rs/page/stories/sr/%D0%9A%D0%BE%D1%80%D0%BE%D0%BD%D0%B0%D0%B2%
Autori: Redakcija
Teme: Komesarijat za izbeglice Republike Srbije

Naslov: Turska pomoć Centru za azil u Krnjači, rođena devojčica iz Somalije

Turska razvojna organizacija donirala je Centru za azil u Krnjači pomoć koja se sastoji od 200 kilograma šećera i soli, 400 litara ulja, 800 pakovanja testenine, 400 kilograma pirinča, 600 komada čokolada/biskvita i tonu brašna. Turska razvojna organizacija donirala je Centru za azil u Krnjači pomoć koja se sastoji od 200 kilograma šećera i soli, 400 litara ulja, 800 pakovanja testenine, 400 kilograma pirinča, 600 komada čokolada/biskvita i tonu brašna.

Turska razvojna organizacija donirala je tri tone namirnica Centru za azil u Krnjači. Planiraju da tokom Ramazana pomoć stigne do hiljadu migrantskih porodica i u Novom Pazaru, Priboju, Nišu. To nije jedino što je stiglo u centar u Krnjači. Desetog maja baš tu je odlučila da se rodi jedna devojčica iz Somalije. "Pošto joj nije bilo najbolje, ona je sela ovde kod nas da sačeka Hitnu pomoć… To se sve desilo ovde u kancelariji", kaže Jovana Konjević iz Komesarijata za izbeglice i migracije. Hitna pomoć je stigla tek da preseče pupčanu vrpcu. Dajena Ristić i Jovana Konjević su ostalo završile same. Za takve situacije nisu bile obučene niti pripremane. Kad su videle bebinu glavu znale su da moraju da reaguju, peškira i tople vode su se setile jer su to videle u filmovima. "To ne može da se opiše rečima, pogotovo što nas dve nismo lekari i što to nam se prvi put sve to dešava, a život stiže na svet i ne može to da se opiše", kaže Konjevićeva. Devojčica je dobila ime po novootkrivenoj babici Dajeni, a pošto je sve prošlo kako treba na red su došli običaji. "Onaj ko prvi dodirne dete ima tu čast da daruje bebu tako da smo mi to ispoštovali pa smo onda tati iscepali majicu, to su naši običaji", kaže Konjevićeva. Tri dana kasnije mama i beba napustile su porodilište i sada su u obaveznoj izolaciji koja sledi svima koji se vraćaju u kamp. U Krnjači, kao i drugim centrima, za azil kretanje migranata je ograničeno. "Svakako da u jednom momentu tome mora doći kraj, to je pretpostavljam narednih nekoliko dana. Ako ste to pogledali taj prvi deo govori o zabrani pristupa nekima. Setimo se samo Obrenovca od pre neki dan, ja mislim da je to i te kako opravdano i dobro", kaže komesar za izbeglice i migracije Vladimir Cućić. U migrantskih centrima širom Srbije trenutno je 8.527 osoba, samo u Krnjači - 746. U te kampove nije moguće ući bez odgovarajuće zaštite i dozvole, pa među migrantima nema zaraženih koronavirusom.

Vreme: 15.05.2020 15:13
Medij: slobodnaevropa.org
Link: https://www.slobodnaevropa.org/a/sad-ambasador-bih-eric-nelson-izbori-u-mostaru-moraju-biti-
Autori: Dženana Halimović
Teme: Međunarodna organizacija za migracije (IOM)

Naslov: Ambasador SAD za RSE: Izbori u Mostaru se moraju održati ove godine



Vjerski lideri imaju svoju ulogu u komemoracijama i nadam se da će se te komemoracije fokusirati na sjećanje, a ne revizionizam, izjavio je, uz ostalo, u intervjuu za RSE ambasador SAD u BiH Eric Nelson.

Vjerski lideri imaju svoju ulogu u komemoracijama i nadam se da će se te komemoracije fokusirati na sjećanje, a ne revizionizam, izjavio je, uz ostalo, u intervjuu za Radio Slobodna Evropa (RSE) ambasador Sjedinjenih Američkih Država u Bosni i Hercegovini Eric Nelson, komentirajući održavanje mise bleiburškim žrtvama u sarajevskoj katedrali, 16. maja. Ambasador također u intervjuu navodi kako postoji način da se osigura održavanje lokalnih izbora u Mostaru, a to je, kazao je "da Parlament usvoji zakone koji su neophodni da se ove godine održe izbori". Izbore u Mostaru, koji nije bilo od 2008. godine zbog političkih nesuglasica oko izbornih pravila, i u EU smatraju jednim od ključnih prioriteta koji bh. vlasti moraju da ispune. Misa u Sarajevu RSE: Ambasada Sjedinjenih Američkih Država u Bosni i Hercegovini reagirala je na najavu održavanja mise bleiburškim žrtvama. Brojni smatraju da se radi o revizionizmu. Dijelite li to mišljenje? Nelson: Mislim, naročito ove godine kada se obilježava 25 godina od završetka rata u Bosni i Hercegovini i 75 godina od završetka Drugog svjetskog rata, da je važno da se svi fokusiraju na dvije vrijednosti demokratije - pomirenje i međureligijski dijalog. I kada se osvrnemo, naročito na Drugi svjetski rat, moramo prepoznati istorijski kontekst. Vjerski lideri imaju svoju ulogu u komemoracijama i nadam se da će se te komemoracije fokusirati na sjećanje, a ne revizionizam, te da će donijeti oporavak, a ne inspirisati mržnju i podjele. Također i da će ljude voditi ka oprostu, a ne osveti. Pročitajte i ovo: Uoči mise za Bleiburg: Ne može u Austriji, može u BiH Korupcija RSE: Ambasada Sjedinjenih Američkih Država izrazila je zabrinutost zbog navoda o korupciji tokom pandemije u Bosni i Hercegovini. Najveća afera se tiče uvoza ventilatora iz Kine. Kakvi su Vaši utisci? Nelson: To potvrđuje našu zabrinutost da je korupcija veliki problem u Bosni i Hercegovini. Čujemo građane koji upozoravaju na stanje i nivo korupcije i uvredljivo je i žalosno vidjeti slučajeve korupcije u krizi kakva je ova. U normalnim okolnostima, korupcija predstavlja pronevjeru javnih, građanskih sredstava, ali u ovakvoj krizi ona može značiti i gubitak života. Korupcija je nešto čega su građani ovdje siti i mi, u Ambasadi Sjedinjenih Američkih Država, radimo na tome da podupremo napore koji udaraju na korupciju, radeći sa tužiocima koji se time bave, podupiremo OSCE-ove napore da nadgledaju sudske procese, podupiremo medije, istraživačke novinare koji ove slučajeve otkrivaju, ali i vlade koje pokušavaju da implementiraju sisteme za transparentnost, bilo da se radi o boljem sistemu javnih nabavki ili budžeta. Svi ovi napori su jako važni, jer je korupcija jako destruktivna. Pročitajte i ovo: Slučaj 'Srebrena malina': Ventilatori neupotrebljivi, istraga se nastavlja Pravosuđe RSE: Kakva su Vaša očekivanja od bh. pravosuđa, s obzirom da su brojne međunarodne organizacije, ali i eksperti Evropske unije, izrazili ocjenu da se pravosuđe ne bavi kriminalom i korupcijom, naročito onom visokopozicioniranih osoba, i čak upozorava da je pravosuđe pod političkim uticajem? Nelson: Nadamo se da će pravosuđe moći da funkcioniše neovisno i transparentno, te da će biti u prilici da osigura provođenje pravde. Nažalost, postoje mnogi indikatori koji ukazuju da je pravosuđe pod jakim uticajem političkih partija, gdje sudije i tužioci, čini se, donose odluke koje nisu bazirane na interese građana, već političkih partija i političkih lidera. Svako ko pročita mišljenje Evropske unije o Bosni i Hercegovini može vidjeti koliko je to zabrinjavajuće. Pribeov izvještaj (specijalni izvještaj, objavljen početkom decembra 2019. godine u Briselu, kojeg je sačinio

nezavisni pravni stručnjak Rajnhard Pribe op.aut), također, govori o tome. Potrebne su hitne reforme u sektoru pravosuđa, kako bi se osigurao njegov integritet i nezavisnost i mi ćemo nastaviti da zagovaramo kod parlamentaraca i drugih da usvoje zakone i da se ti zakoni i provode kako bi se pravda u ovoj zemlji osigurala. Pročitajte i ovo: Bh. pravosuđe blizu politike, daleko od pravde Pandemija RSE: Na početku pandemije u Bosni i Hercegovini činilo se da je moguće postići političko jedinstvo, no kasnije tog jedinstva nije bilo. Nelson: Prvi odgovor u zemlji je bio pozitivan i ljudi su shvatili da efikasan odgovor traži solidarnost i jedinstvo. A da bi se postiglo jedinstvo, neophodan je kompromis. Izuzetno je važno što je prepoznata hitnost i da se radi o veoma smrtonosnom i zaraznom virusu koji može odnijeti mnogo života. Virus ne poznaje granice, niti etničke ili političke sklonosti. Ako lideri ne budu radili zajedno, neće moći zaštiti svoje građane. Postoji vrijeme kada vlade treba da budu mnogo bolje u koordinaciji, transparentnosti i brzini donošenja odluka, jer bilo kakvo odlaganje može koštati života. Solidarnost koju smo vidjeli, ohrabrujem i dalje. Ohrabruje, na primjer, i odluka Predsjedništva Bosne i Hercegovine da odgovori na Mišljenje Evropske unije i akcijski plan kojim se zadaju zadaci institucijama da naprave promjene koje trebaju zemlji da bi išla naprijed. Ove promjene sada su važnije nego ikada, jer kada se izađe iz ove krize biće teško i zemlja treba da bude jača. Pitanje Mostara RSE: U oktobru će se u Bosni i Hercegovini održati lokalni izbori, ali još uvijek nisu raspisani za Grad Mostar. Ima li načina da se ovo prevaziđe, odnosno jeste li vidjeli stvarnu opredijeljenost političara da se ovo riješi? Nelson: Postoji način da se to riješi, a to je da Parlament usvoji zakone koji su neophodni da se ove godine održe izbori. Evropski sud za ljudska prava je intervenisao i rekao da je lakrdija da se ovo povlači toliko godina i da građani Mostara ne mogu glasati. Izbori u Mostaru se moraju održati ove godine! Pitanje je samo kako će se to dogoditi - hoće li sud morati intervenisati ili će političari i parlamentarci napisati rješenje. Mi nastavljamo da ohrabrujemo dijalog među stranama da postignu neophodan kompromis i da ovo urade, a ne samo da ga odguraju u ruke suda. Ovo je nešto što Parlament može da razriješi i mi nastavljamo da ohrabrujemo dijalog o tome. Jako je važno da lideri bilo koje političke stranke ne stavljaju svoje uskostranačke interese iznad potrebe i prava građana Mostara. Pročitajte i ovo: Lokalni izbori u BiH raspisani, budžeta nema Odlazak građana iz BiH RSE: Da li na političkoj sceni vidite nove političke snage neopterećene nacionalizmom i politikom podjele? Nelson: Vidim povećana očekivanja građana Bosne i Hercegovine da njihove vlade i lideri preuzmu odgovornost. Vidim povećan umor od status quo politike, koja je ponajviše bazirana na nacionalnost i etnicitet i održavanje ratnih podjela, kao i držanja ratnih rana otvorenima. Vidim da građani kontinuirano traže i očekuju prosperitetniju budućnost u zemlji koja će obezbijediti pristojno obrazovanje njihovoj djeci, pristojne mogućnosti, zdravstveni sistem za njihove porodice. Sve je ovo sada važnije, no ikad. I, tužno, ali građani u sve većem broju odlučuju da je njihova budućnost moguća samo ako napuste zemlju. A šta se desi kada napuste zemlju? Imamo dva miliona građana Bosne i Hercegovine u dijaspori i vidimo da oni dobro uspijevaju u zemljama u kojima je jaka vladavina prava. Onda shvatite da problem nisu ljudi niti njihove vrijednosti, problem je sistem koji je baziran na pokroviteljstvu i koji održava status quo i nastavlja podjele. Ja vidim nadu u mladim ljudima koji su zainteresirani da imaju bolju budućnost. Ljudima koji kažu, ne moram da idem, jer je ovo moja zemlja i želim je napraviti boljom. Nastavićemo da ohrabrujemo i pomažemo političke lidere i vlade koje žele naprijed. I sve građane koji rade na tome da ova zemlja napreduje. Pročitajte i ovo: Šta kažu oni koji odlaze iz BiH: 'Nije samo zbog plate' Američka pomoć RSE: Sjedinjene Američke Države su među prvima pomogle Bosni i Hercegovini tokom pandemije, bez ikakvog uslovljavanja. No, nisu sve zemlje tako postupile, poput Rusije, na primjer. Šta može biti iza toga? Nelson: Mogu da govorim samo o Sjedinjenim Američkim Državama. Mi smo bili jak partner ovoj zemlji već 25 godina. Od kraja rata investirali smo u ovu zemlju gotovo dvije milijarde dolara za izgradnju kapaciteta institucija i da pomognemo zemlji da dosegne veći nivo prosperiteta i sigurnosti. Pomoć koju sada dajemo je dio tog dugog partnerstva koje će se nastaviti i ubuduće. Pomoć koju smo mogli dati nije toliko impresivna, kao što je ona koju je Bosni i Hercegovini dala Evropska unija, koja je bila jako velikodušna, ali radimo jako naporno da damo koliko možemo, iako smo zemlja koja je najpogođenija oboljenjem COVID-19. Naša pomoć se sastojala od opskrbe za Oružane snage, kako bi one mogle da odgovore, a to je pratila i Američka agencija za međunarodni razvoj (USAID) koja je dala više od milion dolara kako bi se uspjelo detektirati i testirati, ali prevenirati slučajeve oboljenja. Također je USAID, zajedno sa Međunarodnom organizacijom za migracije (IOM) pomogao da se naprave privremeni prihvatni centri u Unsko-sanskom kantonu. Također, radi i sa našim partnerima kako bi se prikupilo više novca za one koji su najranjiviji u ovoj krizi, a to su ljudi koji su ostali bez posla. Direktor naše Misije je protekle i ove sedmice dostavljao pomoć porodicama kroz naš program "Pro budućnost". U Washingtonu predsjednik govori o sveameričkom odgovoru i to nije samo odgovor jedne vlade, već svih nivoa, ali i građana, kao što je Američka trgovačka komora u Bosni i Hercegovini koja prikuplja sredstva i donira ih ovisno o potrebi. Čak i članovi naše mreže Bold - BiH omladinski lideri, mladi ljudi koji su se priključili našoj inicijativi i koji

imaju između 18 i 35 godina, za njih smo obezbijedili grant sredstva. Već imamo više od 150 prijedloga od tih mladih ljudi, od čega smo odabrali pet za grantove. Radi se o tome da svaki građanin može u svojoj zajednici može pomoći u borbi sa COVID-19. Dženana Halimović Novinarka biroa Radija Slobodna Evropa u Sarajevu. halimovicd@rferl.org Pratite autora Facebook Forum

Datum: 16.05.2020
Medij: Danas
Rubrika Nedelja
Autori: Zoran Panović / Nikad nedeljom
Teme: Migranti/azilanti
Naslov: Ka hibridnoj anarhiji

Napomena:
Površina: 901

Strana: 3





Ka hibridnoj anarhiji

Zoran Panović / Nikad nedeljom



Sećam se iz osnovne škole svoje nastavnice iz tada nebitnog predmeta domaćinstva koju smo zvali Oliva i tražili joj njenog Popaja. Kako vreme ide izgleda da će domaćinstvo sutra biti jedan od najbitnijih predmeta ne samo u osnovnim školama, gde bi sad ona naša Oliva potpomognuta epidemiološkom strukom imala mnogo jači autoritet predmeta. I to domaćinstvo sigurno neće biti bez jakog ideološkog sadražaja.

Bilo bi interesantno videti odnos tog 'novog domaćinstva', 'građanskog vaspitanja' i 'veronauke', što će delom i odrediti sudbinu srpske krhke demokratije koja uprkos svim autoritarnim tendencijama i ne mora da završi u diktaturi, kako se to često zna reći u opoziciji, već paradoksalno u nekakvoj hibridnoj anarhiji.

Od fizičkih nasrtaja lider Dveri Boško Obradović presaldumio se na gandijevsku taktiku. Nije nelogično da opozicija i štrajkom glađu zahteva poštovanje ustava, ali je neobično da i poslanici vlasti štrajkom glađu traže od tužilaštva da radi svoj posao. I naprednjaci brane ustav, stvarajući bizarni privid da ovde postoji neka 'duboka žuta država' koja osam godina odoleva naprednjačkim udarničkim naporima da se poštuje ustav i sporovode zakoni. Za razliku od Tadića, koji je samo bio na vlasti, Vučić je preuzeo vlast i državu. I plitku i duboku.

Prošlo je nešto više od godina dana od velikih prestoničkih mitinga – opozicije 13. aprila i vlasti 19. aprila 2019. Tek sad kad je korona inspirisala i konspirativnu epistemologiju (teorije zavere), naglašavajući 5G mrežu, vakcine i migrante, i kad je za politički miting epidemiološki propisano maksimum pedeset ljudi, kontrast dva aprila postaje gotovo žanrovski. Sav onaj narod od prošlog aprila nestao je u policijskom času, narod se pretvorio ili u grupe od više ili manje od pedeset ljudi, ili u iluziju baš kao u Matriksu, a ostao je samo onaj veliki bilbord Huaveja (na zgradi dijagonalno od Skupštine) koji kao da je iz Blejd ranera. I koji u doba korone dobija sasvim novu simboliku iako epidemiolog Zoran Radovanović pokušava da objasni narodu da je veza između 5G mreže i virusa baš kao što burek sa sirom ima uticaj na Jupiter. Srpski populizam se upodobio novonastaloj situaciji. Od dva aprila u Beogradu, nijedan nije bio onaj Čolin.

Opozicija kao da nudi džentlmensku ponudu vlastima – odložite izbore na jesen, a mi ćemo na njih onda izaći.

Ako bi Vučić pristao nekom pravnom akrobacijom da učini opoziciji, ne samo da bi rizikovao efekte verovatne recesije već bi i malkice približio parlamentarne izbore predsedničkim, koji su ipak ključni, pa bi se mogli javiti i zahtevi da se sve još malkice prolongira da bi se raspisali i vanredni predsednički izbori ako ovi do tada smisle 'novog Koštunicu'.

Vučić pazi da ne ponovi greške Miloševića i Tadića, sa ishitreno raspisanim predsedničkim izborima. Vučić bi skratio mandat kao Tadić, bar u onoj meri u kojoj bi ga vratio narodu kao Koštunica.

Ako predsednički izbori ipak budu 2022, strategija opozicije logično bi bio zahtev da sa predsedničkim budu održani i vanredni parlamentarni izbori. Opozicija okupljena oko Saveza za Srbiju očigledno želi 'sve i odmah', zanemarujući postupne etape u borbi za vlast. Dragan Đilas kaže da je sa ovakvim režimom svejedno imaš li dvadeset, pedeset ili osamdeset poslanika. Radikali su kao opozicija 'žutima' pokazali da to ipak nije isto.

Nejasno je zašto pristalice vlasti skupom 'više od pedeset' ispred Skupštine, prkosnom za epidemiološke mere, kao ikonografiju ističu poster Vučića sa kineskim predsednikom Si Đinpingom, jer takav poster je sigurno prikladniji ispred železare u Smederevu ili laboratorije 'Vatreno oko' u Nišu. Zašto ne poster Vučića sa nekim evropskim liderom (možda ne baš Orbanom), ili zašto ne zastava EU, čime bi simbolički i naprednjački jasnije naglasili zahtev da hoćemo da tužilaštvo radi svoj posao jer u EU idemo delom i zbog standarda pravne države.

Hoće li se opozicija posle iskustva sa pretencioznim skupom od 13. aprila prošlog aprila osmeliti na postizborni 'Vidovdanski sabor' delegitimizacije u doba korone. I da nije bilo fizičkog nasrtaja Boška Obradovića i njegovih na Marjana Rističevića i Zlatibora Lončara, Vučić ne bi obišao Obradovića u štrajku glađu kao Boris Tomu. Vučić jeste novembra 2018. obavestio javnost da su uhapšeni napadači na Borka Stefanovića, ali nije ga obišao. Da se sad otvara 'Pupinov most', čak sumnjamo da bi protokol pozvao Dragana Đilasa na otvaranje.

Gotovo izgleda neverovatan sastanak Vučića i lidera većinske opozicije. Te 1992. u vreme Vidovdanskog sabora Milošević je primio delegaciju DEPOS-a, koju su činili Ljubomir Simović, Nebojša Popov, Milan Nikolić i Nikola Tasić. Od tada se mnogo toga promenilo. Na primer, onda se pušilo u Predsedništvu (Popov je, koliko se sećam, pušio 'dravu'). Možda bi opozicija i sad mogla taktički i marketinški da ponudi Vučiću ono što je delegacija DEPOS-a tada Miloševiću – zahtev o neophodnosti izbora za ustavotvornu skupštinu.

Čuveni Ozi i njegova Šeron Ozborn donirali su četvoro bolničkih kolica Opštoj bolnici u Pančevu. Ostaće u analima da je na Vidovdan 2012, kad je Dačić dobio premijerski mandat, na prestoničkom Ušću nastupao veliki Ozi Ozborn, frontmen Black Sabbatha. Prvi su pevali o deci bez očeva i izopačenosti sveta. Tu njihovu perspektivu uzvišenih autsajdera neko je opisao kao 'zdravi bes'. Njihovi sumorni tonovi bili su kao magični zov sirena za duboku, neispunjenu prazninu u modernoj svesti. Jan Kristi, autor jedne od najboljih istorija hevi metala, podseća da se Black Sabbath uzdigao kao monolit iz Kjubrikove i Klarkove 'Odiseje 2001'. Pred svoju smrt Džimi Hendriks je proglasio hevi metal za 'muziku budućnosti'. Tek je sad još više u pravu. Metal bendovi su najpozvanije ukazivali na distopiju i pitanja odnosa politike i morala u tom kontekstu. Iako optuživani za satanizam, Black Sabbath poruke i Ozi potezi su danas na sličnim pozicijama sa papom Franjom.

Hajde da se na trenutak vratimo u noć nakon drugog kruga predsedničkih izbora 2012. kada je Tomislav Nikolić pobedio Borisa Tadića. Verovatno se ne sećate da je kao koalicioni partner poslednji u tadašnjoj centrali DS u beogradskoj Krunskoj ulici ostao koalicioni partner Nenad Čanak. Svi ostali bitni su već deprimirani izašli. Prizor Nenada Čanka, koji sam samcijat stoji u zamračenom i zjapeće praznom holu DS centrala i daje izjavu za TV, ostao je upečatljiv kao scena iz neke monodrame na maloj sceni 'Ateljea 212'.

Od tada do sada pitanje sudbine DS je gotovo ontološko. Reujedinjenje DS jako teško ide. Nema ni snage da se sad pokuša sa nekim koalicijama koje su se nekada činile preuranjenim, avangaradnijim – na primer ona ČBČ (Čeda-Boris-Čanak).

I Savez za Srbiju u sebi nosi sistemsku grešku ranijih velikih opozicionih koalicija od koje su neke kao Zajedno i DOS bile pobedničke. Dveri ipak pomerene malo ka centru nisu ni SPO ni DSS. Konsolidaciju opozicije prvo treba tražiti u zapremanju političkih polja, a ne robovati 'žutoj nostalgiji' ili održavati instant liderske partija koje teško mogu da se omasove. Organizaciono, stranačko zapremanje polja takozvanog demokratskog nacionalizma i onog drugog: građansko-liberalnog polja, moglo bi dovesti do ukrupnjavanja antivučićevske scene koja ne bi imala konsenzus oko EU ili Kosova, ali bi oko demokratije, parlamentarizma i medija. Te konsolidacije nema bez samoukidanja i integrisanja političkih entiteta. Tako treba praviti 'narodne sloge', a ne kao onomad izbornom koalicijom Dveri i Dosta je bilo.

Bez kultivizacije političkih polja, fragmentacija i pretencioznost su dogledna mučna sudbina opozicije. Gde veću demokratsku nadu daje čekanje da entropija uradi svoje sa Vučićevim režimom.

Dan pobede nad fašizmom, 9. maj, ministar vojni Vulin je iskoristio da aludira na srpsku opoziciju, pre svega na Boška Obradovića. Otprilike da zlo još nije pobeđeno, što je ipak devalvirajuća analogija za antifašističku borbu. Vulin je markirao 'neoljotićevce', ali falangiste iz vlasti nije. Ovo u Srbiji je i parafraza predstave Olivera Frljića 'Vaše nasilje i naše nasilje'. Ovde zlokobnost dolazi iz opskurnosti. Možemo li imati prvi diktaturu kojoj će temelj biti anarhija?



Foto: Stanislav Milojković

Čuveni Ozi i njegova Šeron Ozborn donirali su četvoro bolničkih kolica Opštoj bolnici u Pančevu. Ostaće u analima da je na Vidovdan 2012, kad je Dačić dobio premijerski mandat, na prestoničkom Ušću nastupao veliki Ozi Ozborn, frontmen Black Sabbatha. Prvi su pevali o izopačenosti sveta

Podsećamo na 'Godvinov zakon', koji je to ime dobio po američkom teoretičaru Majku Godvinu. Zakon koji je on formulisao glasi: 'Kako rasprava postaje duža, verovatnoća pravljenja poređenja koja uključuju naciste ili Hitlera teži jedinici.' Iako ne ulazi u to da li su analogije s Hitlerom, nacizmom ili fašizmom, na mestu ili nisu, Godvinov zakon u suštini znači da se u raspravama i obračunima, preteranim korišćenjem poređenja s fašizmom gubi efekat, vremenom ona postaju banalna, opšta mesta, ali se time pravi i velika društvena šteta jer se relativizuju poređenja s fašizmom kad za to zaista postoje razlozi.

kliping centar Srbije
www.ninamedia.rs

Vreme: 15.05.2020 22:07
Medij: danas.rs
Link: https://www.danas.rs/svet/eu-26-maja-organizuje-donatorsku-konferenciju-za-gradjane-venecuele/
Autori: @OnlineDanas
Teme: Međunarodna organizacija za migracije (IOM)

Naslov: EU 26. maja organizuje donatorsku konferenciju za građane Venecuele



Evropska unija (EU) i Španija organizovaće 26. maja donatorsku konferenciju kako bi pomogle milionima gradjana Venecuele koji beže iz zemlje, kao i latinoameričkim državama koje primaju te gradjane, izjavio je večeras šef evropske diplomatije Žozep Borelj.

Foto: EPA-EFE/LUIS EDUARDO NORIEGA A. (Arhiva) "Konferencija će podržati zemlje susede Venecuele koje primaju veliki broj izbeglica", rekao je Borel na video konferenciji za novinare i dodao da je epidemija korona virusa dodatno pogoršala situaciju. Šefica španske diplomatije Aranča Gonzales Laja (Arancha Gonzalez Laya) izjavila je da medjunarodna zajednice ne može da ne reaguje na egzodus gradjana Venecuele i dodala da je neophodno što pre reagovati. Više od 40 zemalja i finansijskih institucija će učestvovati na konferenciji u organizaciji Visokog komesarijata UN za izbeglice (UNHCR), Medunarodne organizacije za migracije (IOM) i EU. Oko 4,9 miliona gradjana Venecuele napustilo je zemlju od 2015. godine bežeći od političke i ekonomske krize. Kolumbija je primila najveći broj izbeglica, oko 1,7 miliona. Aranča Gonzales Laja, donacija, EU, Venecuela, Žozep Borelj Podržite nas članstvom u Klubu čitalaca Danasa U vreme opšte tabloidizacije, senzacionalizma i komercijalizacije medija, duže od dve decenije istrajavamo na principima profesionalnog i etičkog novinarstva. Bili smo zabranjivani i prozivani, nijedna vlast nije bila blagonaklona prema kritici, ali nas ništa nije sprečilo da vas svakodnevno objektivno informišemo. Zato želimo da se oslonimo na vas. Članstvom u Klubu čitalaca Danasa za 799 dinara mesečno pomažete nam da ostanemo samostalni i dosledni novinarstvu u kakvo verujemo, a vi na mejl svako veče dobijate PDF sutrašnjeg broja Danas. Učlani se

Datum: 16.05.2020
Medij: RTS1
Emisija: Jutarnji program/RTS
Autori: Redakcija
Teme: Komesarijat za izbeglice Republike Srbije; Migranti/azilanti; Migracije

	Početak	Trajanje
Emisija	16.05.2020 06:00:00	300:00
Prilog	16.05.2020 10:34:00	0:19

Naslov: Vojna policija čuva migrante

Voditeljka:
Kao nam je rekao Vladimir Cucić, komesar za izbeglice, Vojna policija će preventivno ponovo biti u blizini centara za prihvat migranata u okolini Šida. Trenutno u tri centra je između 1.500 i 1.600 migranata i nije bilo nekih incidenata tokom noći. Potvrdio je Vladimir Cucić.

Datum: 16.05.2020
Medij: Prva televizija
Emisija: Jutro/Prva TV
Autori: Redakcija
Teme: Migranti/azilanti

	Početak	Trajanje
Emisija	16.05.2020 06:45:00	315:00
Prilog	16.05.2020 11:10:00	22:20

Naslov: Gost - Aleksandar Vučić

Predsednik Aleksandar Vučić rekao je, nakon sastanka sa predstavnicima srpskih krugova u Crnoj Gori, da su zabrinuti zbog najnovijih događaja u toj zemlji. Poručio je da će država Srbija biti uz svoj narod.

Aleksandar Vučić je u intervjuu za TV Prva rekao da su na konferencijskom sastanku u Srpskoj kući u Podgorici bili predstavnici svih srpskih organizacija u Crnoj Gori, kao i politički predstavnici.Neki od njih su, kako kaže, neretko govorili loše jedni o drugima a sada su prvi put zajedno govorili o borbi za opastanak srpskog naroda.

"Čuo sam bojazan i strah ljudi da neko možda planira da rešava problem sa srpskim narodom na sličan način kao ranije u SFRJ. Ne želim da verujem u to ali se bojim", rekao je predsednik i poručio da Srbi u Crnoj Gori mogu da računaju na podršku Srbije.

"To je obaveza Srbije, čuvanje pisma, jezika. To nastavljamo i to smo dogovorili", naveo je predsednik.

Dodao je da su svi oni zabrinuti zbog hapšenja episkopa Joanikija i cele situacije u Crnoj Gori.

"Srbija će biti uz svoj narod, uz srpsku crkvu. Srbija poštuje Crnu Goru kao državu ali ne može da ćuti i zanemi pred onim što se njenom narodu događa", istakao je predsednik.

Smara da je u Crnoj Gori na delu strategija koja za cilj ima smanjenje broja Srba s obzirom na to da je 2021. popis u toj zemlji.

"Ne mislim da ih neko likvidira, već da se izjašnjavaju drugačije. Naš posao je da pomognemo očuvanju identiteta srpskog naroda u skladu sa svim normama međunarodnog prava", naglasio je predsenik ukazujući da su se mnogi Srbi u Crnoj Gori uplašili zbog događaja u poslednjih godinu i po dana i, kako kaže, izvrtanja činjenica.

Odgovarajući na pitanje da li će razgovarati sa predsednikom Crne Gore Milom Đukanović, Vučić je rekao da može da razgovara sa svakim ali da se plaši da bi njih dvojica teško razumeli pozicije jedan drugog.

Komentarišući izjavu predsednika Severne Makedonije Steve Pendarovskog, koji je rekao da je protiv razmene teritorija između Beograda i Prištine, Vučić je rekao da je Pendarovski samo želeo da se dodvori Nemačkoj jer je sličnu izjavu dan ranije imao i ministar spoljnih poslova te zemlje Hajko Mas.Govoreći o dijalogu Beograda i Prištine i izjavama predsednika Severne Makedonije Steva Pendarovskog, Vučić je rekao da zvanično Skoplje nije bilo zainteresovano za očuvanje javnog i međunarodnog prava 2009. godine, a da Pendarovski "želi da se dodvori Nemcima".

"Kada sam išao na inauguraciju Pendarovskog, samo sam ga jedno zamolio, da obrate pažnju da o temama priznanja Kosova ne govore. A kada o tome govorite, da obratite pažnju da postoji i neko ko drugačije razmišlja od vas", rekao je Vučić.

On je ocenio i da formulacija "bez teritorijalnih promena u regionu" o kojoj govore EU i regionalni lideri zapravo znači da se očekuje da Srbija u celini prizna Kosovo kao nezavisnu državu.

Jutros se pojavila vest da je predsednik Srbije Aleksandar Vučić naredio hitnu upotrebu Vojske na teritoriji opštine Šid radi zaštite bezbednosti i imovine lokalnog stanovništva od migranata, ali bez objavljivanja povoda za to. Vučić je potom za TV Prva rekao da ne može da kaže migranti u Šidu vrše krupna krivična dela, ali da se dešavaju krađe i upad na privatan posed građana.„Postupio sam u skladu sa procenama naših organa bezbednosti i zahtevima i inicijativom građana ne teritoriji Šid. Vojna policija zauzeće sva tri mesta, sva tri punkta, Adaševci, Principovac i Šid, i preuzeti potpunu kontrolu i obezbediti sigurnost građanima“, rekao je za TV Prva.

Naveo je da migranti ne vrše krupna krivična dela, ali da se ljudi osećaju nebezbedno.

„Ne možete da im zabranite kretanje, ali u situacijama kad migranti nemaju novac upadaju u kuće, njive, štale, dolazi do sitnih krađa. To moramo da sprečimo i garantujemo mir i stabilnost građanima. Nema drame, ali to nije jednostavno ljudima koji žive u Šidu“, rekao je Vučić.

Bilo je reči o borbi protiv pandemije korona virusa, o politici i političkim protivnicima, srpskoj ekonomiji, Kosovu i Metohiji, o situaciji u Crnoj Gori, važnim susretima i planovima u budućnosti.

Predsednik je u uključenju otkrio ekskluzivnu informaciju o borbi suzbijanja korona virusa u Srbiji.

Situacija je najbolja danas. Do 11 sati na 4.844 testa, mislim da je bilo svega 34 pozitivnih - rekao je predsednik.

Na komentar voditelja TV Prva da posle ove rečenice niko neće staviti maske, predsednik je samo dodao da on to nije rekao, kao i da nenošenje maske nije dobar potez i da nije kraj.On ipak dodaje da ima preminulih u Novom Sadu i Beogradu, ali i da se čekaju vesti iz Niša, koji je ključan za ovaj broj.

Predsednik Srbije Aleksandar Vučić rekao je da je 100 evra jednokratne pomoći novac koji pripada građanima Srbije.

"To je novac građana Srbije, na to imaju pravo, nisu ni pohlepni ni alavi, sto evra znači svakome. Svako sa sto evra plati komunalije račune, kupi čokoladu unucima", rekao je Vučić.

Kako je rekao, i mnogi njegovi saradnici su se prijavili, to je, kako kaže "njihovo pravo".

Datum: 16.05.2020
Medij: Prva televizija
Emisija: Jutro/Prva TV
Autori: Redakcija
Teme: Migranti/azilanti

	Početak	Trajanje
Emisija	16.05.2020 06:45:00	315:00
Prilog	16.05.2020 10:24:00	0:36

Naslov: Upotreba Vojske u Šidu

Voditeljka:

Još jednom ponavljamo vest, koju smo dobili u toku Vesti. Predsednik i vrhovni komandant oružanih snaga Aleksandar Vučić, naredio je hitnu upotrebu Vojske Srbije radi zaštite bezbednosti građana Šida od migranata. Očekuje se da pripadnici vojske uskoro stignu u Šid. Kako Vesti Prve TV nezvanično saznaju, posle ukidanja vanrednog stanja, migranti su pušteni iz prihvatnih centara da se slobodno kreću, tako da su oni ponovo, kao i pre uvođenja vanrednog stanja nastavili da upadaju na privatne posede u selima u okolini Šida.

Vreme: 16.05.2020 10:06
Medij: Tanjug
Link: http://www.tanjug.rs
Autori: Redakcija
Teme: Migranti/azilanti

Naslov: Vučić naredio upotrebu VS u Šidu zbog migranata

Vučić naredio upotrebu VS u Šidu zbog migranata

BEOGRAD, 16. maja (Tanjug) - Predsednik i vrhovni komandant oružanih snaga Aleksandar Vučić naredio je hitnu upotrebu Vojske Srbije radi zaštite bezbednosti građana Šida od migranata, saznaje Tanjug.

Očekuje se da pripadnici vojske uskoro stignu u Šid.

Vučić je naredio jutros angažovanje vojske, radi zaštite bezbednosti i imovine lokalnog stanovništva od migranata.

Vreme: 16.05.2020 10:14
Medij: Beta
Link: http://www.beta.rs
Autori: Redakcija
Teme: Migranti/azilanti

Naslov: Mediji: Vučić naredio upotrebu Vojske radi zaštite gradjana Šida od migranata

Mediji: Vučić naredio upotrebu Vojske radi zaštite gradjana Šida od migranata

BEOGRAD, 16. maja 2020. (Beta) - Predsednik Srbije Aleksandar Vučić naredio je jutros hitnu upotrebu Vojske, van redovnih zadataka, na teritoriji opštine Šid radi zaštite bezbednosti i imovine lokalnog stanovništva od migranata, objavili su beogradski mediji.

Mediji prenose i da se uskoro očekuje dolazak pripadnika Vojske Srbije u taj grad.

Vreme: 16.05.2020 11:11
Medij: Fonet
Link: http://www.fonet.rs
Autori: Redakcija
Teme: Migranti/azilanti

Naslov: VUČIĆ POSLAO VOJSKU U ŠID

VUČIĆ POSLAO VOJSKU U ŠID

BEOGRAD, 16. maj 2020. (FoNet) - Predsednik Srbije Aleksandar Vučić naredio je jutros hitnu upotrebu Vojske, van redovnih zadataka, na teritoriji opštine Šid radi zaštite bezbednosti i imovine lokalnog stanovništva od migranata, objavile su Novosti.

Očekuje se da snage Vojske Srbije uskoro stignu u taj grad.

Kako je za RTS rekao komesar za izbeglice Vladimir Cucić, vojna policija će preventvno ponovo biti u blizini centara za prihvat migranata u okolini Šida.

Trenutno je u tri centra između 1.500 i 1.600 migranata i nije bilo incidenata tokom noći, potvrdio je Cucić za RTS.
(kraj) lj 10:49

Vreme: 16.05.2020 11:28
Medij: Tanjug
Link: http://www.tanjug.rs
Autori: Redakcija
Teme: Migranti/azilanti

Naslov: Vučić:Vojna policija u Šidu, da obezbedimo sigurnost građana

Vučić:Vojna policija u Šidu, da obezbedimo sigurnost građana

BEOGRAD, 16. maja (Tanjug) - Predsednik Aleksandar Vučić potvrdio je danas da će Vojna policija obezbeđivati tri migrantska punkta u Šidu - Adaševci, Principovac i Šid stanica, preuzeti potpunu kontrolu nad situacijom i obezbediti sigurnost i bezbednost za sve građane, jer se, kaže, osećaju nesigurno i da se oni moraju zaštititi.

Vučić je istakao da je postupio u skladu sa procenama organa bezbednosti i u skladu sa zahtevima i inicijativom naših građana sa teritorije opštine Šid.

"Vojna policija koja u širem smislu spada u korpus specijalnih jedinica, zauzeće sva tri puntka, Adaševci, Principovac, Šid, preuzeti potpunu kontrolu i obezbediti sigurnost i bezbednost građana", rekao je Vučić za TV Prva.

On je rekao da ne može da kaže da se dešava izvršenje nekih najstrašnijih krivičnih dela, ali se događaju krađe, neovlašćeni upadi na posede, pa se ljudi osećaju nesigurno.

"Ne možete migrantima u potpunosti da zabranite kretanje. A, u takvim uslovima, kada nemaju novca, ljudi traže rešenje, pa upadaju po kućama, njivama, štalama... Moramo to da sprečimo i da zaštitimo ljude", rekao je Vučić.

On je dodao da nema drame u Šidu, ali da to nije jednostavno za ljude koji tamo žive, kao što možda izgleda iz "šireg konteksta", te to neće biti težak zadatak za vojnu policiju.

(Kraj) jm/

Vreme: 16.05.2020 12:31
Medij: Beta
Link: http://www.beta.rs
Autori: Redakcija
Teme: Migranti/azilanti; Komesarijat za izbeglice Republike Srbije

Naslov: Komesarijat: Vojska se u Šidu rasporedjuje iz predostrožnosti, nije bilo incidenata

Komesarijat: Vojska se u Šidu rasporedjuje iz predostrožnosti, nije bilo incidenata

Vojska će obezbedjivati tri kolektivna centra za smeštaj migranata u okolini Šida "iz dodatne predostrožnosti", a zbog većeg broja migranata u tom području, navode u Komesarijatu za izbeglice i migracije Republike Srbije.

Portal Nova.rs preneo je danas da u prihvatnim centrima Šid, Principovac i Adaševci trenutno boravi oko 1.500 migranata, a da sam Komesarijat nije registrovao nikakve incidente vezane za migrante.

Domaći mediji su objavili da je predsednik Srbije Aleksandar Vučić naredio ranije danas hitnu upotrebu Vojske zbog zaštite bezbednosti gradjana Šida od migranata.

Vreme: 16.05.2020 12:33
Medij: Beta
Link: http://www.beta.rs
Autori: Redakcija
Teme: Migranti/azilanti

Naslov: Obradović: Zabrinjava što RTS 48 sati ignoriše zahtev da javno objasnimo svoje zahteve

Obradović: Zabrinjava što RTS 48 sati ignoriše zahtev da javno objasnimo svoje zahteve

BEOGRAD, 16. maja 2020. (Beta) - Predsednik pokreta Dveri Boško Obradović rekao je danas na konferenciji za novinare ispred Skupštine Srbije, da su njegove kolege poslanici Dragan Vesović i Marija Janjušević predali Radio televiziji Srbije (RTS) zvaničan zahtev u vezi sa "oslobadjanjem medija".

Ono što zabrinjava, naveo je što uredjivački kolegijum RTS 48 sati ignoriše njihov zahtev koji je, kako je kazao, minimuim minimuma, što govori, kako je kazao, koliki je stepen zatvorenosti naših medija.

Oni, kako je naveo, traže da se omogući jedna večernja emisija na Radio televiziji Srbije, kako bi u 60 minuta mogli da objasne sve zahteve.

"To bi, ja mislim, bio jedan minimum minumuma da razmislimo o prekidu štrajka gladju jer smo svesni da se aktuelna vlast trenutno nalazi u fazi potpunog prećutkivanja, ignorisanja onoga što se dešava ovde ispred Doma Narodne skupštine. A ono što se dešava ovde je konstantan dolazak ljudi koji nam pružaju podršku", rekao je lider Dveri koji, zajedno sa drugim poslanikom tog pokreta Ivanom Kostićem, štrajkuje gladju ispred Skupštine.

Obradović je u štrajku gladju sedmi dan, a dva dana kasnije mu se pridružio Kostić.

Obradović je naveo da je obavešten o protestu podrške koji će biti održan sutra u 17 časova i da on i Kostić, ostaju pri tome da ne pozivaju nikoga da im se pridruži.

"Taj protest ima smisla samo onako uz strogo poštovanje fizičke distance od dva metra izmedju gradjana bez ikakvog skandiranja, posebno Ivanu i meni. Ili bez ikakvog drugog skandiranja i vredjanja bilo koga iz vlasti, uz jedan strogi protest ćutanjem - jer mislim da nam je ostalo samo ćutanje i da na taj način možemo da pošaljemo jednu mnogo moćniju sliku i domaćoj i stranoj javnosti", naveo je Obradović.

Govoreći o situaciji s migrantima i o Vojsci Srbije koja treba da čuva gradjane Šida od njih, rekao je da tek sada gradjani Srbije shvataju koje su to opasnosti i da su i vlasti sada shvatile koliko je to bezbednosni rizik i da moraju da pokrenu Vojske.

Vreme: 16.05.2020 12:36
Medij: Beta
Link: http://www.beta.rs
Autori: Redakcija
Teme: Migranti/azilanti

Naslov: Vučić: Vojska u migrantskim centrima zbog bezbednosnih procena i pritužbi gradjana

Vučić: Vojska u migrantskim centrima zbog bezbednosnih procena i pritužbi gradjana

BEOGRAD, 16. maja 2020. (Beta) - Predsednik Aleksandar Vučić rekao je da je izdao naredbu da se Vojska Srbije rasporedi u centre za smeštaj migranata u okolini Šida u skladu sa procenama bezbednosnih institucija i inicijativa gradjana te opštine.

On je za TV Prva rekao da se nakon otvaranja kampova, koji su bili u potpunosti zatvoreni tokom vanrednog stanja u Srbiji, dešavaju sitne kradje i neovlašćeni upadi na posede, zbog čega se gradjani osećaju nebezbedno.

Predsednik Srbije je najavio da će vojna policija tokom dana zauzeti sva tri kampa za smeštaj migranata, odnosno Šid, Principovac i Adaševce.

"To nije (prijatno) ljudima koji žive u Šidu, ali u širom kontekstu to nije preterano težak zadatak za naše jedinice", rekao je Vučić.

Vreme: 16.05.2020 12:45
Medij: Tanjug
Link: http://www.tanjug.rs
Autori:
Teme: Migranti/azilanti

Naslov: Šid:Migranti ne smetaju,ali treba obezbediti i njih i meštan

Šid:Migranti ne smetaju,ali treba obezbediti i njih i meštan

ŠID, 16. maja (Tanjug) - U Šid još nisu stigli pripadnici vojne policije, koji će, po naredbi predsednika Srbije, obezbeđivati tri migrantska centra, a oko podneva je sve mirno,dok u dvorištu centra u Adaševcima, ispred ulaza, stoji 15-ak migranata, inače smeštenih u tom centru.

Zašto će vojska biti poslata u šidsku opštinu, za Tanjug objašnjava zamenik predsednika Opštine:

"Vojska se vraća na obezbeđivanje prihvatnih centara i zaštitu svih građana, jer nekontrolisani izlasci migrantske populacije iz centara prouzrokovali su nekoliko dela ugrožavanja slobode kretanja naših građana, bezbednosti saobraćaja, tako da se samo vraćamo na ono što je bilo pre uvođenja vanrednog stanja", kaže u izjavi za Tanjug, zamenik predsednika opštine Šid Zoran Semenović.

Kaže da je policija pre dva dana napustila Šid, gde je do tada obezbeđivala prihvatne centre.

"Pre toga smo imali kompletno vanrednu situaciju. Došlo je do povećanja broja migranata sa oko 950 u prihvatni centrima pre vanredne situacije, na oko 1950 posle vanredne situacije", kaže Semenović, naglašavajući da kapaciteti nisu dovoljni za toliki broj ljudi.

"Nama migranti nikada nisu smetali. Odlazak migranata u neobezbeđena mesta u vreme covida, koji je još uvek na snazi, može da prouzrokuje eventualno njihovo ugrožavanje zdravlja. Zamislite migranta koji izađe iz centra, vrati se i zarazi ostale u centru", kaže Semenović.

(Kraj)se/

Datum: 16.05.2020
Medij: RTS1
Emisija: Dnevnik/RTS1
Autori: Redakcija
Teme: Migracije; Migranti/azilanti

	Početak	Trajanje
Emisija	16.05.2020 13:00:00	30:00
Prilog	16.05.2020 13:13:00	2:27

Naslov: Vojska u Šidu

2156

Spiker:

Idemo ponovo do Šida tamo je naša koleginica i pitamo je dali su stigli pripadnici vojske i kakva je trenutno situacija?

Reporter:

Očekuju se da pripadnici Vojske Srbije ovde u Šid stignu u popodnevnim satima i kakav je trenutna bezbednosna situacija pitaćemo zamenika predsednika opštine Zorana Semenovića.

Zoran Semenović:

Trenutno je situacija vrlo kompleksa za ukidanje vanrednih mera i mobilizaciju života svih naših građana sa teritorije Šid mi smo se suočili sa novii još uvek većim problemom a to je migranata koji su dobili slobodu kretnja i pre svega šire se po celoj teritoriji naše opštine. Posebno bitno po selima Molović, Dikić,Krivna Glava i pogramičnim Batrovci i samom Šidu.Došlo je do bitnog ugrožavanja imovine građana nekoliko upada u kuće i samim obračunima među njima su doprineli da se naši građani ne osećaju bezbedno. Za vreme vanredne situacije dok je bila Vojska na teritoriji naše opštine bilo je izuzetno dobro i kvalitetno tako da se ovom prilikom pre svega zahvaljujem predsedniku Aleksandru Vučiću i državi Republici Srbiji. Koja nje uvidela naše probleme i uputila Vojsku na teritroiju opštine Šid da se brine o bezbednosti svih naših građana i samih migranata.

Reporter:

Od nedavno migranti se s.obodno kreću po ulicama koliko će to uticati na epidemilošku sliku u Šidu?

Zoran Semenović:

Pa Šidska opština je jedna opština koja je imala samo jedan slučaj zaraženog kovidom 19 i rešilo se vrlo kvalitetno. Naš slučaj je bio izlečen. On je u izuizetno dobrom stanju.Plašim se da zbog velikog protoka ljudi pre svega dva granična prelaza koji u u funkciji ovde velikog priliva ljudi koji su došli iz inostranstva i da dođe do nekog slučaja kontakta migranata preko taksista sa ljudima koji su pozitivni i da bi se uzbegla velika katastrofa mi ćemo se pridžavati svih mera koje smo se i do sada imali a pre svega .A oni koji su u prihvatnim centrima da zaštite te migranete od potencijalne zarazom sa kovidim 19 .I da ne dođe do katastrofalnim rezultatima da uđe u neki prihvatni centar sa preko 900 ljudi neko ko je zaražen.

Reporter:

Mnogo vam hvala na razgovoru i pratićemo situaciju i dalje ovde u Šidu.

Datum: 16.05.2020
Medij: RTS1
Emisija: Dnevnik/RTS1
Autori: Redakcija
Teme: Migracije; Migranti/azilanti

	Početak	Trajanje
Emisija	16.05.2020 13:00:00	30:00
Prilog	16.05.2020 13:01:00	1:09

Naslov: Vojska čuva migrante

1061

Spiker:

Tri migranstska punkta u opštini Šid od danas će kontrolisati pripadnici Vojske kako bi se obezbedili mir i bezbednost građana, izjavio je predsednik Aleksandar Vučić. Odluku je, kaže za TV Prvu, doneo na osnovu bezbednosnih procena nadležnih službi i zahteva građana.

Aleksandar Vučić, predsednik Srbije:

Vojna policija koja u širem smislu spada u korpus naših posebnih Specijalnih jedinica, dakle, zauzeće sva tri mesta, sva tri punkta, dakle Adaševci, Principovac, Šid, preuzeti potpunu kontrolu i obezbediti sigurnost. Ne mogu ja da kažem da se dešava ... da se dešava izvršenje nekih najstrašnijih krivičnih dela ali imate od sitnih krađa do upada na posede neovlašćenih itd. Dakle, u toku su i letnji radovi i ljudi se osećaju nesigurno, nebezbedno i ... Ne možete vi migrantima u potpunosti da zabranite kretanje, kao što znate, a u takvim uslovima ljudi koji više nemaju novca, koji su gladni, da onda traže rešenje, da upadaju po kućama. To moramo da sprečimo, moramo da garantujemo mir i bezbednost našim građanima. I to ćemo da uradimo.

Vreme: 16.05.2020 10:03
Medij: rts.rs
Link: http://www.rts.rs/page/stories/sr/story/125/drustvo/3956050/vucic-vs-sid-migranati.html
Autori: Redakcija
Teme: Komesarijat za izbeglice Republike Srbije; Vladimir Cucić

Naslov: Predsednik naredio angažovanje vojske u Šidu zbog migranata: Moramo da garantujemo mir građanima

Predsednik i vrhovni komandant oružanih snaga Aleksandar Vučić naredio je hitnu upotrebu Vojske Srbije radi zaštite bezbednosti građana Šida od migranata. Najnovije vesti, analize i izveštaji sa lica mesta iz Srbije, Balkana i sveta. Budite u toku sa političkim, društvenim i poslovnim trendovima Predsednik i vrhovni komandant oružanih snaga Aleksandar Vučić naredio je hitnu upotrebu Vojske Srbije radi zaštite bezbednosti građana Šida od migranata.

Ministarstvo odbrane saopštilo je da je na osnovu člana 17. stav 1. tačka 1. Zakona o Vojsci Srbije predsednik Republike naredio upotrebu dela snaga VS na teritoriji Opštine Šid radi pružanja pomoći MUP-u u obezbeđenju centara za azil i prihvatnih centara. "Na osnovu odluke ministra odbrane Aleksandra Vulina i naređenja načelnika Generalštaba generala Milana Mojsilovića Vojska Srbije započela je angažovanje na raspoređivanju dela snaga za izvršenje tog zadatka", navodi se u saopštenju Ministarstva. Predsednik Vučić je, govoreći za TV Prva, rekao da je postupio u skladu sa procenama naših bezbednosnih organa i u skladu sa zahtevima i inicijativama građana u Šidu. "Vojna policija, koja spada u posebne specijalne jedinice, zauzeće sva tri punkta - Adaševci, Principovac, Šid i preuzeti potrebnu kontrolu", rekao je Vučić. Prema njegovim rečima, u Šidu se ne dešavaju "najstrašnija krivična dela", ali dolazi do sitnih krađa, upada na posede. Naši ljudi se tamo, kaže, ne osećaju bezbedno. "Oni upadaju po kućama, njivama, štalama, jer nemaju novca, to moramo da sprečimo i da garantujemo mir i bezbednost našim građanima", naveo je predsednik Srbije.

Vreme: 16.05.2020 10:03
Medij: rts.rs
Link: http://www.rts.rs/page/stories/sr/story/125/drustvo/3956050/vucic-vs-sid-migranati.html
Autori: Redakcija
Teme: Vladimir Cucić; Komesarijat za izbeglice Republike Srbije

Naslov: Vučić naredio angažovanje vojske u Šidu zbog migranata

925

Predsednik i vrhovni komandant oružanih snaga Aleksandar Vučić naredio je hitnu upotrebu Vojske Srbije radi zaštite bezbednosti građana Šida od migranata, saznaje Tanjug. Najnovije vesti, analize i izveštaji sa lica mesta iz Srbije, Balkana i sveta. Budite u toku sa političkim, društvenim i poslovnim trendovima Predsednik i vrhovni komandant oružanih snaga Aleksandar Vučić naredio je hitnu upotrebu Vojske Srbije radi zaštite bezbednosti građana Šida od migranata, saznaje Tanjug.

Očekuje se da pripadnici vojske uskoro stignu u Šid. Vučić je naredio jutros angažovanje vojske, radi zaštite bezbednosti i imovine lokalnog stanovništva od migranata. Kako je za RTS rekao komesar za izbeglice Vladimir Cucić, vojna policija će preventvno ponovo biti u blizini centara za prihvat migranata u okolini Šida. Trenutno je u tri centra između 1.500 i 1.600 migranata i nije bilo incidenata tokom noći, potvrdio je Cucić za RTS.

Vreme: 16.05.2020 10:54
Medij: rs.n1info.com
Link: http://rs.n1info.com/Vesti/a600134/Mediji-Vucic-naredio-odlazak-Vojske-u-Sid-zbog-migranata.html
Autori: Redakcija
Teme: Vladimir Cucić; Komesarijat za izbeglice Republike Srbije

Naslov: Mediji: Vučić naredio da Vojska ode u Šid zbog migranata



Autor:
Beta
Autor:
FoNet

Predsednik Srbije Aleksandar Vučić naredio je jutros hitnu upotrebu Vojske, van redovnih zadataka, na teritoriji opštine Šid radi zaštite bezbednosti i imovine lokalnog stanovništva od migranata, objavile su Novosti.

Mediji prenose i da se uskoro očekuje dolazak pripadnika Vojske Srbije u taj grad.

Kako je za RTS rekao komesar za izbeglice Vladimir Cucić, vojna policija će preventvno ponovo biti u blizini centara za prihvat migranata u okolini Šida.

Trenutno je u tri centra između 1.500 i 1.600 migranata i nije bilo incidenata tokom noći, potvrdio je Cucić za RTS.

Vreme: 16.05.2020 11:23
Medij: b92.net
Link: https://www.b92.net/bbc/index.php?yyyy=2020&mm=05&dd=16&nav_id=1670012
Autori: Redakcija
Teme: Komesarijat za izbeglice Republike Srbije; Vladimir Cucić

Naslov: Korona virus: Još jedan smrtni slučaj u Srbiji, Italija uskoro dozvoljava putovanja - BBC



U svetu je potvrđeno više od 4,54 miliona slučajeva korona virusa, pokazuju podaci Džons Hopkins univerziteta. Preminulo je više od 307.000, a oporavilo se najmanje 1.6 miliona ljudi.

U danu kada je američki predsednik Donald Tramp izjavio da se Amerika otvara "sa ili bez vakcine", Italija je najavila ukidanje zabrane putovanja za početak juna. Italijanska vlada je potpisala uredbu kojom se od 3. juna omogućuje ulazak i izlazak iz zemlje, kao između regiona, što je dosad bilo strogo zabranjeno. U poslednja 24 časa u Srbiji su registrovana još 64 slučaja Kovida-19 i jedna osoba je preminula, a Slovenija je prva zemlja u Evropi koja je proglasila kraj epidemije korona virusa. Stopa zaraze u Velikoj Britaniji je porasla i blizu je tačke kada virus može da počne rapidno da se širi, upozoravaju vladini naučni savetnici.

U poslednja 24 sata u Srbiji je jedna osoba umrla, a zabeležena su 64 nova slučaja zaraze. Ukupan broj umrlih od korona virusa u Srbiji sada iznosi 225. Do sada je ukupno izlečena 4.301 osoba. Od 14. maja i migranti koji borave u prihvatnim centrima u Srbiji mogu da izađu iz karantina. U subotu je objavljeno da je predsednik Srbije Aleksandar Vučić angažovanje vojske, radi zaštite bezbednosti i imovine lokalnog stanovništva od migranata. Kako je za RTS rekao Komesar za izbeglice Vladimir Cucić rekao je za RTS da će vojna policija preventvno ponovo biti u blizini centara za prihvat migranata u okolini Šida. Trenutno je u tri centra između 1.500 i 1.600 migranata i nije bilo incidenata tokom noći, potvrdio je Cucić za RTS. Nije poznato da li je ova odluka povezana sa nedavnim incidentom u Obrenovcu, kada je jedan pripadnik desničarskog pokreta Levijatan kolima uleteo u prihvatni centar.

Parlamentarni i lokalni izbori trebalo bi da budu održani 21. juna, a u kakvoj atmosferi ih Srbija očekuje oslikavaju i dva okupljanja i ponedeljak ispred zgrade Narodne Skupštine u Beogradu. Na jednoj strani su bile pristalice vladajuće Srpske napredne stranke koji podržavaju poslanike Aleksandra Martinovića i Sandru Božić jer "tužilaštvo i sudstvo ne reaguju na fašističke ispade Boška Obradovića". Sa druge su oni koji su pružili podršku lideru opozicionog pokreta Dveri Boška Obradovića, koji štrajkuje glađu tražeći odlaganje izbora i pregovore vlasti i opozicije. Između, ali i oko njih našli su se pripadnici Žandarmerije i novinari. A sa malih ekrana, predsednik Srbije Aleksandar Vučić pozvao je građane da se ne okupljaju do kraja maja i zamolio poslanike SNS da prekinu štrajk glađu.

Kina apeluje na Ameriku da ojačaju saradnju u borbi protiv virusa korona. Kineski ministar inostranih poslova rekao je da bi dve vlade trebalo da se "protiv virusa bore zajedno", ali da je za to potrebno da SAD "žele da sarađuju sa nama". Američki predsednik Donald Tramp već nedeljama gotovo svakodnevno napada Kinu. U četvrtak je zapretio da će "potpuno obustaviti kontakte" sa Kinom, nastavljajući da optužuje Peking da ne rade dovoljno na sprečavanju širenja virusa. Tramp je prethodno izjavio da Kina radi na tome da on izgubi na predsedničkim izborima, uz česte komentare da je virus nastao u laboratoriji u Kini.

Širenje Kovida-19 u Rusiji za to vreme nimalo ne usporava. U poslednja 24 časa zaraženo je 10.598 ljudi - ukupno više od 260.000. Broj novozaraženih već danima nije ispod 10.000. Međutim, deluje da je ruskom predsedniku Vladimiru Putinu dosta karantina - milione radnika je poslao nazad u fabrike. "Prvi put u njegovom političkom životu Putin se suočava sa problemom koji nije potpuno pod njegovom

kontrolom i koji je potpuno van njegovih planova", kaže politički analitičar Nikolaj Petrov.

Pratite nas na Fejsbuku i Tviteru. Ako imate predlog teme za nas, javite se na bbcnasrpskom@bbc.co.uk
Pratite nas na Fejsbuku i Tviteru. Ako imate predlog teme za nas, javite se na bbcnasrpskom@bbc.co.uk
Pratite nas na Fejsbuku i Tviteru. Ako imate predlog teme za nas, javite se na bbcnasrpskom@bbc.co.uk
Pratite nas na Fejsbuku i Tviteru. Ako imate predlog teme za nas, javite se na bbcnasrpskom@bbc.co.uk
Pratite nas na Fejsbuku i Tviteru. Ako imate predlog teme za nas, javite se na bbcnasrpskom@bbc.co.uk
Pratite nas na Fejsbuku i Tviteru. Ako imate predlog teme za nas, javite se na bbcnasrpskom@bbc.co.uk
Izvor: BBC News na srpskom

Vreme: 16.05.2020 11:25
Medij: beta.rs
Link: https://beta.rs/vesti/drustvo-vesti-srbija/127402-komesarijat-vojska-se-u-sidu-rasporedjuje-iz-
Autori: Redakcija
Teme: Komesarijat za izbeglice Republike Srbije

Naslov: Komesarijat: Vojska se u Šidu rasporedjuje iz predostrožnosti, nije bilo incidenata

КОМЕСАРИЈАТ
ЗА ИЗБЕГЛИЦЕ И МИГРАЦИЈЕ
РЕПУБЛИКЕ СРБИЈЕ

Vojska će obezbedjivati tri kolektivna centra za smeštaj migranata u okolini Šida iz dodatne predostrožnosti, a zbog većeg broja migranata u tom području, navode u Komesarijatu za izbeglice i migracije Republike Srbije..

Vojska će obezbedjivati tri kolektivna centra za smeštaj migranata u okolini Šida "iz dodatne predostrožnosti", a zbog većeg broja migranata u tom području, navode u Komesarijatu za izbeglice i migracije Republike Srbije. Portal Nova.rs preneo je danas da u prihvatnim centrima Šid, Principovac i Adaševci trenutno boravi oko 1.500 migranata, a da sam Komesarijat nije registrovao nikakve incidente vezane za migrante. Domaći mediji su objavili da je predsednik Srbije Aleksandar Vučić naredio ranije danas hitnu upotrebu Vojske zbog zaštite bezbednosti gradjana Šida od migranata.

Vreme: 16.05.2020 11:25
Medij: krstarica.com
Link: https://www.krstarica.com/vesti/srbija/komesarijat-vojska-se-u-sidu-rasporedjuje-iz-predostroznosti-
Autori: @krstarica
Teme: Komesarijat za izbeglice Republike Srbije

Naslov: Komesarijat: Vojska se u Šidu rasporedjuje iz predostrožnosti, nije bilo incidenata



Vojska će obezbedjivati tri kolektivna centra za smeštaj migranata u okolini Šida "iz dodatne predostrožnosti", a zbog većeg broja migranata u tom

Vojska će obezbedjivati tri kolektivna centra za smeštaj migranata u okolini Šida "iz dodatne predostrožnosti", a zbog većeg broja migranata u tom području, navode u Komesarijatu za izbeglice i migracije Republike Srbije. Portal Nova.rs preneo je danas da u prihvatnim centrima Šid, Principovac i Adaševci trenutno boravi oko 1.500 migranata, a da sam Komesarijat nije registrovao nikakve incidente vezane za migrante. Domaći mediji su objavili da je predsednik Srbije Aleksandar Vučić naredio ranije danas hitnu upotrebu Vojske zbog zaštite bezbednosti gradjana Šida od migranata. (Beta)

Vreme: 16.05.2020 11:37
Medij: insajder.net
Link: https://insajder.net/sr/sajt/vazno/18442/
Autori: Insajder
Teme: Komesarijat za izbeglice Republike Srbije

Naslov: Vučić naredio hitnu upotrebu vojske u migrantskim centrima u Šidu: Nema krupnih krivičnih dela, ali ljudi se osećaju nebezbedno



Objavljeno: 16.05.2020 Tweet Jutros se pojavila vest da je predsednik Srbije Aleksandar Vučić naredio hitnu upotrebu Vojske na teritoriji opštine Šid radi zaštite bezbednosti i imovine lokalnog stanovništva od migranata, ali bez objavljivanja povoda za to. Vučić je potom za TV Prva rekao da ne može da kaže migranti u Šidu vrše krupna krivična dela, ali da se dešavaju krađe i upad na privatan posed građana. Aleksandar Vučić Foto: Srđan Ilić "Postupio sam u skladu sa procenama naših organa bezbednosti i zahtevima i inicijativom građana ne teritoriji Šid. Vojna policija zauzeće sva tri mesta, sva tri punkta, Adaševci, Principovac i Šid, i preuzeti potpunu kontrolu i obezbediti sigurnost građanima", rekao je za TV Prva. Naveo je da migranti ne vrše krupna krivična dela, ali da se ljudi osećaju nebezbedno. "Ne možete da im zabranite kretanje, ali u situacijama kad migranti nemaju novac upadaju u kuće, njive, štale, dolazi do sitnih krađa. To moramo da sprečimo i garantujemo mir i stabilnost građanima. Nema drame, ali to nije jednostavno ljudima koji žive u Šidu", rekao je Vučić. U Komesarijatu za izbeglice i migracije Srbije navode da će vojska obezbeđivati tri kolektivna centra za smeštaj migranata u okolini Šida "iz dodatne predostrožnosti", a zbog većeg broja migranata u tom području. Izvor: Insajder Preuzimanje delova teksta ili teksta u celini je dozvoljeno, ali uz obavezno navođenje izvora i uz postavljanje linka ka izvornom tekstu na www.insajder.net.

Vreme: 16.05.2020 11:38
Medij: nova.rs
Link: https://nova.rs/drustvo/komesarijat-vojska-u-sidu-zbog-predostroznosti/
Autori: Redakcija
Teme: Komesarijat za izbeglice Republike Srbije

Naslov: Komesarijat: Vojska u Šidu zbog predostrožnosti

U Komesarijatu za izbeglice i migracije za Nova.rs kažu da će tri kolektivna centra na teritoriji Šida "iz predostrožnosti", zbog veće koncentracije migranata, obezbeđivati pripadnici Vojske

Foto: Goran Srdanov/Nova.rs U Komesarijatu za izbeglice i migracije, za Nova.rs, kažu da će tri kolektivna centra na teritoriji Šida "iz predostrožnosti", zbog veće koncentracije migranata, obezbeđivati pripadnici Vojske "Reč je o obezbeđenju centara Šid, Principovac i Adaševci u kojima boravi oko 1.500 migranata", navode u Komesarijatu.

Ističu da ne znaju za bilo kakve incidente i kažu da je reč o dodatnim merama predostrožnosti zbog većeg broja migranata u toj zoni.

Kako je preneo Tanjug, predsednik i vrhovni komandant oružanih snaga Aleksandar Vučić naredio je hitnu upotrebu Vojske Srbije radi zaštite bezbednosti građana Šida od migranata.

Vreme: 16.05.2020 11:47
Medij: danas.rs
Link: https://www.danas.rs/drustvo/komesarijat-vojska-se-u-sidu-rasporedjuje-iz-predostroznosti-nije-bilo-
Autori: @OnlineDanas
Teme: Komesarijat za izbeglice Republike Srbije

Naslov: Komesarijat: Vojska se u Šidu raspoređuje iz predostrožnosti, nije bilo incidenata



Vojska će obezbeđivatitri kolektivna centra za smeštaj migranata u okolini Šida "iz dodatne predostrožnosti", a zbog većeg broja migranata u tom području, navode u Komesarijatu za izbeglice i migracije Republike Srbije.

Foto: Beta/Darko Vojinović (arhiva) Portal Nova.rs preneo je danas da u prihvatnim centrima Šid, Principovac i Adaševci trenutno boravi oko 1.500 migranata, a da sam Komesarijat nije registrovao nikakve incidente vezane za migrante. Predsednik Srbije Aleksandar Vučić naredio je jutros hitnu upotrebu Vojske, van redovnih zadataka, na teritoriji opštine Šid radi zaštite bezbednosti i imovine lokalnog stanovništva od migranata, objavili su beogradski mediji. Domaći mediji su objavili da je predsednik Srbije Aleksandar Vučić naredio ranije danas hitnu upotrebu Vojske zbog zaštite bezbednosti građana Šida od migranata. Mediji prenose i da se uskoro očekuje dolazak pripadnika Vojske Srbije u taj grad. Aleksandar Vučić, Migranti, Vojska Srbije Podržite nas članstvom u Klubu čitalaca Danasa U vreme opšte tabloidizacije, senzacionalizma i komercijalizacije medija, duže od dve decenije istrajavamo na principima profesionalnog i etičkog novinarstva. Bili smo zabranjivani i prozivani, nijedna vlast nije bila blagonaklona prema kritici, ali nas ništa nije sprečilo da vas svakodnevno objektivno informišemo. Zato želimo da se oslonimo na vas. Članstvom u Klubu čitalaca Danasa za 799 dinara mesečno pomažete nam da ostanemo samostalni i dosledni novinarstvu u kakvo verujemo, a vi na mejl svako veče dobijate PDF sutrašnjeg broja Danas. Učlani se

Vreme: 16.05.2020 12:08
Medij: objektivno1.rs
Link: http://objektivno1.rs/vesti-obj1/15950/zbog-migranata-u-sidu-angazovana-vojska-srbije.html
Autori: Redakcija
Teme: Komesarijat za izbeglice Republike Srbije

Naslov: Zbog migranata u Šidu angažovana Vojska Srbije

16. 05. 2020. Izvor: ObjektivNo1. Predsednik i vrhovni komandant oružanih snaga Aleksandar Vučić naredio je hitnu upotrebu Vojske Srbije radi zaštite bezbednosti građana Šida od migranata, prenose mediji u Srbiji. U saopštenju Ministarstva odbrane se ističe da je predsednik Republike i vrhovni komandant Vojske Srbije Aleksandar Vučić naredio je upotrebu dela snaga Vojske Srbije na teritoriji Opštine Šid radi pružanja pomoći Ministarstvu unutrašnjih poslova u obezbeđenju centara za azil i prihvatnih centara. "Na osnovu odluke ministra odbrane Aleksandra Vulina i naređenja načelnika Generalštaba generala Milana Mojsilovića Vojska Srbije započela je angažovanje na raspoređivanju dela snaga za izvršenje tog zadatka", dodaje se u saopštenju.

U saopštenju Komesarijata za izbeglice i migracije Republike Srbije se navodi da će Vojska obezbeđivati tri kolektivna centra za smeštaj migranata u okolini Šida "iz dodatne predostrožnosti", a zbog većeg broja migranata u tom području. Portal Nova.rs preneo je danas da u prihvatnim centrima Šid, Principovac i Adaševci trenutno boravi oko 1.500 migranata, a da sam Komesarijat nije registrovao nikakve incidente vezane za migrante.

Vreme: 16.05.2020 12:24
Medij: danas.rs
Link: https://www.danas.rs/bbc-news-serbian/korona-virus-u-srbiji-najbolji-dan-po-pitanju-broja-
Autori: @OnlineDanas
Teme: Vladimir Cucić; Komesarijat za izbeglice Republike Srbije

Naslov: Korona virus: U Srbiji "najbolji dan po pitanju broja novozaraženih", tvrdi Vučić, Italija uskoro dozvoljava putovanja

11595



U danu kada je američki predsednik Donald Tramp izjavio da se Amerika otvara "sa ili bez vakcine", Italija je najavila ukidanje zabrane putovanja za

Getty Images Italijani će moći da izlaze iz zemlje, a drugi putnici će moći da ulaze u Italiju od 3. juna U danu kada je američki predsednik Donald Tramp izjavio da se Amerika otvara "sa ili bez vakcine", Italija je najavila ukidanje zabrane putovanja za početak juna. Italijanska vlada je potpisala uredbu kojom se od 3. juna omogućuje ulazak i izlazak iz zemlje, kao između regiona, što je dosad bilo strogo zabranjeno. U poslednja 24 časa u Srbiji su registrovana još 64 slučaja Kovida-19 i jedna osoba je preminula, a Slovenija je prva zemlja u Evropi koja je proglasila kraj epidemije korona virusa. Stopa zaraze u Velikoj Britaniji je porasla i blizu je tačke kada virus može da počne rapidno da se širi, upozoravaju vladini naučni savetnici. Kada ćemo imati lek za koronu Kako na more usred korona virusa Korona virus i klimatizacija - zašto ne idu zajedno Države širom Evrope nastavljaju da prijavljuju smanjenje broja smrtnih slučajeva dok se mere ublažavaju. Portugal, Španija i Grčka su među državama koje su počele sa ublažavanjem mera. U svetu je potvrđeno više od 4,54 miliona slučajeva korona virusa, pokazuju podaci Džons Hopkins univerziteta. Preminulo je najmanje 307.000, a oporavilo se više 1.6 miliona ljudi. Sto evra za punoletne građane: Mera o kojoj ne prestaje polemika The British Broadcasting Corporation Šta se još dešava u Srbiji? U poslednja 24 sata u Srbiji je jedna osoba umrla, a zabeležena su 64 nova slučaja zaraze. Ukupan broj umrlih od korona virusa u Srbiji sada iznosi 225. Do sada je ukupno izlečena 4.301 osoba. Od 14. maja i migranti koji borave u prihvatnim centrima u Srbiji mogu da izađu iz karantina. U subotu je objavljeno da je predsednik Srbije Aleksandar Vučić angažovanje vojske, radi zaštite bezbednosti i imovine lokalnog stanovništva od migranata. Kako je za RTS rekao Komesar za izbeglice Vladimir Cucić rekao je za RTS da će vojna policija preventvno ponovo biti u blizini centara za prihvat migranata u okolini Šida. Trenutno je u tri centra između 1.500 i 1.600 migranata i nije bilo incidenata tokom noći, potvrdio je Cucić za RTS. Nije poznato da li je ova odluka povezana sa nedavnim incidentom u Obrenovcu, kada je jedan pripadnik desničarskog pokreta Levijatan kolima uleteo u prihvatni centar. Korona virus i sport: Kako bezbedno trenirati nadalje Šta znače vakcina, intenzivna nega i drugi ključni termini Naučnicima nedostaju delovi slagalice o korona virusu U Srbiji od srede traje prijava ljudi za 100 evra finansijske pomoći od države - pored prijave preko sajta Uprave trezora, od petka je otvoren i pozivni centar na broju 0800/101100. Na tom broju je moguće ostaviti podatke, s tim što se matični broj i broj lične karte unose preko brojeva na telefonu, a ime banke se bira pritiskom na taster. Penzioneri su u subotu stali u redove ispred pošta i banaka da podignu pomoć, javljaju beogradski mediji. Državljani Srbije mogu da uđu u zemlju - i kreću se bez ograničenja - uz negativan PCR test na korona virus, ne stariji od 72 sata. Oni koji nemaju takav test moraće u samoizolaciju od 14 dana. Strani državljani mogu da uđu u Srbiju uz negativan PCR test na korona virus ne stariji od 72 sata i potvrdu iz ambasade ili konzulata Srbije u zemlji iz koje dolaze. Očekuje se da Srbija od 1. juna mogla i da potpuno otvori granične prelaze sa četiri zemlje - Severnom Makedonijom, Albanijom, Bosnom i Hercegovinom i Crnom Gorom, preporučio je Krizni štab za borbu protiv Kovida-19. BBC Ukratko iz sveta: Nemačka privreda - najveća u Evropi - pala je u recesiju nakon što je prijavila pad od 2.2 odsto tokom prva tri meseca ove godine, što je rezultat pandemije korona virus Nelson Taiš je postao drugi ministar zdravlja

Vreme: 16.05.2020 12:24
Medij: danas.rs
Link: https://www.danas.rs/bbc-news-serbian/korona-virus-u-srbiji-najbolji-dan-po-pitanju-broja-
Autori: @OnlineDanas
Teme: Vladimir Cucić; Komesarijat za izbeglice Republike Srbije

Naslov: Korona virus: U Srbiji "najbolji dan po pitanju broja novozaraženih", tvrdi Vučić, Italija uskoro dozvoljava putovanja

Brazila koji je podneo ostavku u mesec dana, zbog neslaganja sa predsednikom Žairom Bolsonarom Predsednik Donald Tramp izjavio je da se SAD otvaraju "sa ili bez vakcine" Istraživači navode da je Belgija u aprilu zabeležila najveću stopu smrtnosti od Drugog svetskog rata Virus možda "nikada ne može nestati", čak ni sa vakcinom, upozorila je Svetska zdravstvena organizacija Ujedinjene nacije kažu da je pandemija izazvala brojne psihičke probleme ljudima širom sveta. Iz UN-a pozivaju sve zemlje da briga o mentalnom zdravlju postane ključni deo njihove borbe protiv korona virusa Bosna i Hercegovina: Jedna zemlja, tri borbe sa korona virusom Kako je Tito vodio bitku sa variolom verom Šta smo naučili od epidemije variole vere Ima li mesta za intimu u muzici u doba epidemije korona virusa Ko kaže da kolo ne može da se igra i tokom epidemije? The British Broadcasting Corporation Kakva je situacija u regionu? Bosna i Hercegovina - 2.236 potvrđenih slučajeva Preminulo je 128 ljudi, a oporavilo se 1.336. Vlada Republike Srpske donela je u četvrtak odluku o ukidanju vanrednog stanja. Hrvatska - 2.222 potvrđenih slučajeva Do sada je preminula 95, a oporavilo se 1.869 ljudi. Severna Makedonija - 1.740 potvrđena slučaja Od posledica korona virusa do sada je preminulo 97 osoba, a oporavilo se 1.251. Ministar zdravlja Venko Filipče rekao je da zemlja ulazi u fazu popuštanja restriktivnih mera i u skladu s tim ove nedelje biće otvoreni centri za edukaciju, seminari, auto-škole, ispitni centri, tržni centri, dok će sportski treninzi u individualnim sportovima biti mogući na otvorenom. Slovenija - 1.465 potvrđen slučaj Do sada je preminulo 103 ljudi, a oporavilo se 1.330. Nacionalni institut za javno zdravlje ocenio je da svi pokazatelji govore da je došlo do smirivanja širenja korona virusa, odnosno da je u poslednjih 14 dana zabeleženo ukupno 35 novih slučajeva zaraze, većina u staračkim domovima. Kosovo - 944 potvrđenih slučajava Od posledica korona virusa do sada je preminulo je 29, a oporavile se 690 osoba. Crna Gora - 324 potvrđena slučaja Oporavilo se 311 osoba, a preminulo devetoro. U Podgoricu se u ponedeljak vraća gradski prevoz - prvo po prazničnom redu vožnje, a od 25. maja do 1. septembra će biti po letnjem rasporedu. Zvaničnici navode da će autobusi moći da prime do 15 ljudi. Sve o ponovnom polasku u vrtić za vreme korone Korona virus i klimatizacija - zašto ne idu zajedno Korona virus: Odgovori na sva vaša pitanja Španski grip: Kako je svet izgledao posle pandemije 1918. godine The British Broadcasting Corporation Kako je u svetu? Kina apeluje na Ameriku da ojačaju saradnju u borbi protiv virusa korona. Kineski ministar inostranih poslova rekao je da bi dve vlade trebalo da se "protiv virusa bore zajedno", ali da je za to potrebno da SAD "žele da sarađuju sa nama". Američki predsednik Donald Tramp već nedeljama gotovo svakodnevno napada Kinu. U četvrtak je zapretio da će "potpuno obustaviti kontakte" sa Kinom, nastavljajući da optužuje Peking da ne rade dovoljno na sprečavanju širenja virusa. Tramp je prethodno izjavio da Kina radi na tome da on izgubi na predsedničkim izborima, uz česte komentare da je virus nastao u laboratoriji u Kini. Kako organizovati svadbu u doba korone - i kako se radovati bez zagrljaja Divlje životinje uživaju u slobodi u utišanom svetu Kvizovi u doba korone: Kad pabove zameni internet Bizarna priča dolazi iz Pakistana. Policija u Karačiju, najvećem gradu Pakistana, uhapsila je 10 ljudi zbog uništavanja dela bolnice zato što je osoblje odbilo da im preda telo rođaka preminulog od Kovida-19. Reč je o muškarcu starom 60 godina. Članovi njegove porodice su uleteli u bolnicu, polomili nameštaj, prozore, kompjutere i štampače i uzeli telo. Direktor bolnice Semi Džamali izjavio je da je u uništenom delu bolnice lečeno 37 pacijenata obolelih od virusa. "Želeli su da im predamo telo odmah, ali smo odbili jer je potrebno da se obaveste zdravstveni zvaničnici, a onda i da dođu ljudi koji očiste telo, uviju ga u zaštitnu plastiku i pošalju na sahranu", kaže on. Reuters Naučnici rade na više od stotinu istraživanja u potrazi za vakcinom Za to vreme su fotografije prepunog aerodroma u Indoneziji, objavljene na društvenim mrežama, izazvale veliku buru. Reč je o Soekarno-Hata aerodromu nedaleko od Džakarte, a fotografija je nastala ubrzo nakon što su omogućeni domaći letovi. Zvaničnici aerodroma su prethodno najavili da će pokušati da održe distancu ljudi, ali očigledno to nisu uspeli. Masih mau menghambat orang-orang pergi Jumatan? Masih mau wanti-wanti warga tak boleh sholat Iedul Fitri di masjid? Dua fenomena di bawah ini; Terminal 2 Bandara Soetta dan McD Sarinah, Jakarta, warga dibiarkan berhamburan sementara sholat ke masjid, dipersulit. pic.twitter.com/mWVMMry6fo - ~"*°•.~"*°• pejalan •°*"~.•°*"~ (@Effendi____) May 14, 2020 Virus korona možda nikad neće nestati, upozoravaju iz Svetske zdravstvene organizacije (SZO). Jedan od direktora SZO doktor Majk Rajan usprotivio se najavama da bi virus mogao da iščezne. "Čak i da se pronađe vakcina, držanje virusa pod kontrolom iziskivaće ogroman napor". Građani Francuske moći će da idu na odmore u julu i avgustu, ali u Francuskoj, objavio je premijer Eduard Filip. Filip je najavio i da će 18 miliona evra biti uloženo u pomoć turizmu koji se, kako kaže, suočaav sa "najvećim izazovom u modernoj istoriji". Francuski hoteli su trenutno zatvoreni, iako su neke plaže otvorene, ali uz stroga pravila. "Turizam je jedan od dragulja francuske ekonomije, zbog čega će njegov oporavak biti nacionalni prioritet". BBC Širenje Kovida-19 u Rusiji za to vreme nimalo ne usporava. U poslednja 24 časa zaraženo je 10.598 ljudi - ukupno više od 260.000. Broj novozaraženih već danima nije ispod 10.000. Međutim, deluje da je ruskom predsedniku Vladimiru Putinu dosta karantina - milione radnika je poslao nazad u fabrike. "Prvi put u njegovom

političkom životu Putin se suočava sa problemom koji nije potpuno pod njegovom kontrolom i koji je potpuno van njegovih planova", kaže politički analitičar Nikolaj Petrov. Mentalno zdravlje i korona virus: Kako da pregurate pandemiju i pobedite strah Kada ćemo imati lek za koronu Kako je strah od korona virusa promenio našu psihologiju Rusija je druga zemlja u svetu po broju registrovanih slučajeva, a virusom je zaražen i Dmitrij Peskov, Putinov portparol. U međuvremenu se postavljaju brojna pitanja u vezi sa izuzetno niskom stopom smrtnosti u Rusiji - 2.305 smrtnih slučajeva od 260.000 zaraženih. Zemlje sa sličnim brojem zaraženih - Velika Britanija, Španija, Italija i Brazil - imaju oko 30.000 žrtava do sada. Zdravstveni zvaničnici iz Moskve kažu da se u zvaničnu statistiku ne ubraja većina pacijenata koji su zaraženi Kovidom-19, jer su imali i druge smrtonosne bolesti. Nezavisni portal "Meduza" piše da je statistika strogo kontrolisana i da "Rusima nije dozvoljeno da umru od korona virusa". BBC ŠTA SU SIMPTOMI? Kratak vodič MERE ZAŠTITE: Kako prati ruke DA LI ĆE BITI VAKCINA? Dosadašnji napredak u istraživanjima KOLIKA JE SMRTNOST? Saznajte više BBC Pratite nas na Fejsbuku i Tviteru. Ako imate predlog teme za nas, javite se na bbcnasrpskom@bbc.co.uk Podržite nas članstvom u Klubu čitalaca Danasa U vreme opšte tabloidizacije, senzacionalizma i komercijalizacije medija, duže od dve decenije istrajavamo na principima profesionalnog i etičkog novinarstva. Bili smo zabranjivani i prozivani, nijedna vlast nije bila blagonaklona prema kritici, ali nas ništa nije sprečilo da vas svakodnevno objektivno informišemo. Zato želimo da se oslonimo na vas. Članstvom u Klubu čitalaca Danasa za 799 dinara mesečno pomažete nam da ostanemo samostalni i dosledni novinarstvu u kakvo verujemo, a vi na mejl svako veče dobijate PDF sutrašnjeg broja Danas. Učlani se

Datum: 16.05.2020
Medij: RTS1
Emisija: Dnevnik/RTS1
Autori: Redakcija
Teme: Migracije; Migranti/azilanti

	Početak	Trajanje
Emisija	16.05.2020 13:00:00	30:00
Prilog	16.05.2020 13:13:00	2:27

Naslov: Vojska u Šidu

2156

Spiker:

Idemo ponovo do Šida tamo je naša koleginica i pitamo je dali su stigli pripadnici vojske i kakva je trenutno situacija?

Reporter:

Očekuju se da pripadnici Vojske Srbije ovde u Šid stignu u popodnevnim satima i kakav je trenutna bezbednosna situacija pitaćemo zamenika predsednika opštine Zorana Semenovića.

Zoran Semenović:

Trenutno je situacija vrlo kompleksa za ukidanje vanrednih mera i mobilizaciju života svih naših građana sa teritorije Šid mi smo se suočili sa novii još uvek većim problemom a to je migranata koji su dobili slobodu kretnja i pre svega šire se po celoj teritoriji naše opštine. Posebno bitno po selima Molović, Dikić,Krivna Glava i pogramičnim Batrovci i samom Šidu.Došlo je do bitnog ugrožavanja imovine građana nekoliko upada u kuće i samim obračunima među njima su doprineli da se naši građani ne osećaju bezbedno. Za vreme vanredne situacije dok je bila Vojska na teritoriji naše opštine bilo je izuzetno dobro i kvalitetno tako da se ovom prilikom pre svega zahvaljujem predsedniku Aleksandru Vučiću i državi Republici Srbiji. Koja nje uvidela naše probleme i uputila Vojsku na teritroiju opštine Šid da se brine o bezbednosti svih naših građana i samih migranata.

Reporter:

Od nedavno migranti se s.obodno kreću po ulicama koliko će to uticati na epidemilošku sliku u Šidu?

Zoran Semenović:

Pa Šidska opština je jedna opština koja je imala samo jedan slučaj zaraženog kovidom 19 i rešilo se vrlo kvalitetno. Naš slučaj je bio izlečen. On je u izuizetno dobrom stanju.Plašim se da zbog velikog protoka ljudi pre svega dva granična prelaza koji u u funkciji ovde velikog priliva ljudi koji su došli iz inostranstva i da dođe do nekog slučaja kontakta migranata preko taksista sa ljudima koji su pozitivni i da bi se uzbegla velika katastrofa mi ćemo se pridžavati svih mera koje smo se i do sada imali a pre svega .A oni koji su u prihvatnim centrima da zaštite te migranete od potencijalne zarazom sa kovidim 19 .I da ne dođe do katastrofalnim rezultatima da uđe u neki prihvatni centar sa preko 900 ljudi neko ko je zaražen.

Reporter:

Mnogo vam hvala na razgovoru i pratićemo situaciju i dalje ovde u Šidu.

Datum: 16.05.2020
Medij: TV B92
Emisija: Vesti 16/B92
Autori: Redakcija
Teme: Migranti/azilanti

	Početak	Trajanje
Emisija	16.05.2020 16:00:00	120:00
Prilog	16.05.2020 16:06:00	4:03

Naslov: Vojska u Šidu zbog migranata

Spiker

Zbog problema sa kojima se građani Šida suočavaju zbog migranata, predsednik Srbije je naredio vojsci da ode u taj grad zbog očavanja javnog reda i mira. U Šidu je Blaženka Đierčan. Blaženka, da li je vojska stigla?

Reporter

Vojska još uvek nije stigla u prihvatne centre. Mi se trenutno nalazimo ispod prihvatnog centra Šid stanica, koji se nalaze u samom gradu. Ovde su smeštene migrantske porodice. Ovde je takođe pristupni su i pripadnici policije, a dolazak vojske očekuje se u kasnijim poslepodnevnim časovima. Moram reći da je od proglašenja kraja vanrednog stanja u šidskoj opštini zabeležena daleko veći broj incidenata, koji su prouzrokovali imigranti, kako u gradu i okolnim selima, ali jednako su zabeleženi i sukobi među samim migrantima u migrantski centrima. Zbog toga su građani bili veoma uznemireni. Moram takođe da istaknem da su građani odluku predsednika Republike Srbije Aleksandra Vučića pozdravili jednako kao i lokalna samouprava.

Aleksandar Vučić, predsednik Srbije

Postupio sam u skladu sa procenama naših organa bezbednosti i drugo, u skladu sa zahtevima i inicijativom naših ljudi, naših građana sa teritorije opštine Šid. Dakle, vojna policija, koja u širem smislu spada u korpus naših posebnih specijalnih jedinica, dakle, zauzeće sva tri mesta, sva tri punkta, dakle, Adaševci, Principovac, Šid, preuzeti potpuno kontrolu i obezbediti sigurnost za sve naše građane.

Reporter

A šta se dešava?

Aleksandar Vučić, predsednik Srbije

Pa ne mogu ja da kažem da se dešava, da se dešava izvršenje nekih najstrašnijih krivični dela, ali da li imate od sitnih krađa do upada na posude, neovlašćenih i tako dalje, dakle. U toku su letnji radovi i ljudi se osećaju nesigurno, nebezbedno i ne možete vi migrantima u potpunosti zabranite kretanje, kao što znate. U takvim uslovima oni ljudi koji više nemaju novca, koji su gladni, onda traže rešenja da upadaju po kućama, da upadaju po njivama, po štalama, na sve druge načine. To moramo da sprečimo, moramo da garantujemo mir i bezbednost našim građanima.

Spiker

I dalje smo u Šidu. Blaženka, šta kažu građani? Da li se sad osećaju sigurnije?

Reporter

Odluka predsednika građanima Šida uliva poverenje, jer daleko je mnogo važnije kada je prisutna vojska, kada je kretanje migranata kontrolisano. Niko nema protiv toga da se oni kreću po gradu, ali da to bude u skladu sa zakonom. Tako da mogu da kažem da je odluku predsednika, da su odluku predsednika pozdravili i građani Šida.

Anketa

Posle ove vanredne situacije oni se i dalje kreću ulicama. Ima ih svuda, po parkovima, po gradu, gde god se okrenemo tu su. Decu ne smemo da ostavimo same, a i mi, mlade mame nismo sigurne.

Da li mislite da je dobro što će se vojska vratiti u prihvatne centre?

Pa, mislim da da.

Svakako, mirniji smo.

Slažem se, svakako je potrebno da se zaštite kako građani, tako i imovina našeg grada.

Mislim da je to u redu štao je poslao vojsku, jer stvarno, pogotovo ulica ova prema železnici ne može da se živi. Ni noću, ni noću se ne može spavati, ni preko dana nema se mira.

Datum: 16.05.2020
Medij: RT Vojvodina 1
Emisija: Dnevnik 17
Autori:
Teme: Migranti/azilanti; Migracije

	Početak	Trajanje
Emisija	16.05.2020 17:00:00	30:00
Prilog	16.05.2020 17:01:00	2:49

Naslov: Vojna policija stigla u Šid

Pred prihvatni centar Šid stanica, kao i centar Principovac, danas oko pola dva stigli su prvi pripadnici vojne policije, koji će ubuduće obezbeđivati taj centar.

Vojska Srbije poslala je u to mesto dve izviđačke jedinice, kako bi utvrdili položaje na koje će rasporediti vojnike, kada, u večernjim satima, stignu u šidsku opštinu. Sva tri migrantska centra u Šidu obezbeđivaće vojni policajci, čiji kompletan sastav se očekuje do kraja dana.Predsednik i vrhovni komandant oružanih snaga Aleksandar Vučić naredio je hitnu upotrebu Vojske Srbije radi zaštite bezbednosti građana Šida od migranata. Vučić je naredio jutros angažovanje vojske, radi zaštite bezbednosti i imovine lokalnog stanovništva od migranata.

Datum: 16.05.2020
Medij: Happy
Emisija: Telemaster
Autori:
Teme: Migracije

	Početak	Trajanje
Emisija	16.05.2020 17:30:00	50:00
Prilog	16.05.2020 17:32:00	4:13

Naslov: Vojska u Šidu zbog migranata

389

Predsednik Srbije Aleksandar Vučić naredio je jutros hitnu upotrebu Vojske, van redovnih zadataka, na teritoriji opštine Šid radi zaštite bezbednosti i imovine lokalnog stanovništva od migranata, objavili su beogradski mediji.Domaći mediji su objavili da je predsednik Srbije Aleksandar Vučić naredio ranije danas hitnu upotrebu Vojske zbog zaštite bezbednosti građana Šida od migranata.

Datum: 16.05.2020
Medij: Prva televizija
Emisija: Vesti 18
Autori: Redakcija
Teme: Migranti/azilanti

	Početak	Trajanje
Emisija	16.05.2020 18:00:00	120:00
Prilog	16.05.2020 18:03:00	5:42

Naslov: Vojska u Šidu zbog migranata

5004

Voditeljka:

Predsednik Aleksandar Vučić naredio je jutros da se Vojska Srbije hitno rasporedi u smeštaj za, u centre za smeštaj migranata u okolini Šida. Na tu meru odlučio se na osnovu procena službe bezbednosti, jer su se posle ukidanja vanrednog stanja i otvaranja kampova, dešavali upadi na posede i sitne krađe.

Aleksandar Vučić, predsednik Srbije:

Postupio sam u skladu sa procenama naših organa bezbednosti i drugo u skladu sa zahtevima i inicijativom naš ljudi, naših građana sa teritorije Opštine Šid. Dakle Vojna policija, koja u širem smislu spada u korpus naših posebnih, specijalnih jedinica. Dakle zauzeće sva tri mesta, sva tri punkta, dakle Adaševci, Principovac, Šid, preuzeti potpunu kontrolu i obezbediti sigurnost za sve naše građane.

Reporter:

A šta se dešava sad, kad preuzima vojska kontrolu?

Aleksandar Vučić, predsednik Srbije:

Pa ne mogu ja da kažem da se dešava, da se dešava izvršenje nekih najstrašnijih krivičnih dela, ali da li imate od sitnih krađa do upada na posede, neovlašćenih i tako dalje. Dakle u toku su i letnji radovi i ljudi se osećaju nesigurno, nebezbedno i ne možete vi migrantima u potpunosti da zabranite kretanje, kao što znate, a u takvim uslovima oni ljudi koji više nemaju novca, koji su gladni, onda traže rešenje da upadaju po kućama, da upadaju po njivama, po štalama, na sve druge načine. To moramo da sprečimo i moramo da garantujemo mir i bezbednost našim građanima.

Voditeljka:

Pripadnici Vojne policije stigli su pred prihvatni centar Šid-stanica i centar Principovac, koji će do daljnjeg obezbeđivati. U Šidu je naša Blaženka Đierčan. Blaženka, kako izgleda Šid u ovim trenucima i šta kažu građani, da li se sada osećaju bezbednije?

Reporter:

Građani Šida osećaju se daleko bezbednije i to su nam danas prilikom razgovora i kazali. Mi se trenutno nalazimo ispred prihvatnog centra Principovac. Ovde je smešteno oko 700 migranata. Vojska trenutno još uvek nije ovde. Ovde su prisutni pripadnici policije, a pripadnici vojske očekuju se svakog momenta. Ono što je naša ekipa primetila prilikom dolaska ovde jeste više grupa migranata koje su se kretale putem, tako ugrožavale svoje živote, ali ugrožavale i bezbednost saobraćaja. Upravo to je ono zbog čega strahuju meštani okolnih sela. Dakle za svoju ličnu bezbednost, za bezbednost svoje imovine. Zabeleženo je više incidenata i tokom prethodnih dana. Odluka predsednika Republike Srbije Aleksandra Vučića ulila je poverenje i sigurnost meštanima ove šidske opštine i da neće biti ugroženi i da će biti zaštićeni. Čujmo šta su rekli meštani danas pred našom kamerom.

Od proglašenja kraja vanrednog stanja, u prihvatnim centrima na teritoriji šidske opštine, ponovo su zabeleženi incidenti. Pravo na izlazak iz prihvatnog centra, pojedinci su iskoristili za krađe i provale. Povratak vojske pred kapije prihvatnih centara Šiđanima uliva poverenje.

Sagovornik:

Mogu da vam kažem da se ne osećamo sigurno i bezbedno. Posle ove vanredne situacije oni se i dalje kreću ulicama, ima ih svuda, po parkovima, po gradu. Gde god se okrenemo tu su. Decu ne smemo da ostavimo same, a i mi mlade mame nismo sigurne. Eto toliko.

Reporter:

Mislite da je dobro što će se vojska vratiti u prihvatne centre?

Sagovornici:

Pa mislim da, da.

Svakako, mirniji smo.

Slažem se sa tim, svakako je potrebno da se zaštite kako građani, tako i imovina našeg grada.

Mislim da je to u redu što je poslao vojsku, jer stvarno, pogotovo ulica ova prema železnici, ne može da se živi. Ni noću se ne može spavati, ni preko dana nema se mira, moramo stalno izlaziti napolje i gledati šta rade. Jer obijaju kola, ulaze, upadaju u kuće, ako samo malo primete da nekog nema, strašno. Strašno i hvala mu što je to uradio.

Reporter:

O trenutnoj situaciji u šidskoj opštini zamenik predsednika Opštine Šid Zoran Semenović kaže.

Zoran Semenović, zamenik predsednika Opštine Šid:

Bilo koji rod vojske da dođe, dobro će doći našoj opštini zbog toga što je vojska disciplinovana, opšte prihvaćena i u migrantskoj populaciji i u narodu i strogo radi po naređenjima koje dobija od vrhovne

komande. Mogu da kažem samo da dolazi do velikih sukoba unutar same migrantske populaciji, da i u samoj ovoj vanrednoj situaciji dolazilo do velikih sukoba između njih. Isti ti migranti napuštaju prihvatne centre nelegalno, bez dozvola, odlaze na autoput, ugrožavaju, ozbiljno ugrožavaju bezbednost saobraćaja i kretanje svih vozača, ulaze u kamione, u teretna vozila, prave probleme pokušavajući da izađu iz Srbije i prave ogromnu štetu vozačima, jer jedan migrant koji se zateče u kamionu na granici Evropske unije, odnosno u Hrvatskoj je kazna preko 2.000 evra. Ono što je sigurno, jeste da ćemo uvek poštovati sve migrante koji poštuju zakone Republike Srbije, oni su prihvaćeni svugde,a svi oni koji to ne žele da rade, moraće da odgovaraju prema zakonima Republike Srbije.

Reporter:

Popunjenost prihvatnih centara odavno je prevazišao predviđene kapacitete. U tri prihvatna centra u šidskoj opštini trenutno boravi oko 1.900 migranata.

Datum: 16.05.2020
Medij: Kopernikus
Emisija: Informer 1715
Autori:
Teme: Migracije; Migranti/azilanti

	Početak	Trajanje
Emisija	16.05.2020 18:15:00	60:00
Prilog	16.05.2020 18:17:00	1:55

Naslov: Vojna policija stigla u Šid

Pred prihvatni centar Šid stanica, kao i centar Principovac, danas oko pola dva stigli su prvi pripadnici vojne policije, koji će ubuduće obezbeđivati taj centar.

Vojska Srbije poslala je u to mesto dve izviđačke jedinice, kako bi utvrdili položaje na koje će rasporediti vojnike, kada, u večernjim satima, stignu u šidsku opštinu. Sva tri migrantska centra u Šidu obezbeđivaće vojni policajci, čiji kompletan sastav se očekuje do kraja dana.Predsednik i vrhovni komandant oružanih snaga Aleksandar Vučić naredio je hitnu upotrebu Vojske Srbije radi zaštite bezbednosti građana Šida od migranata. Vučić je naredio jutros angažovanje vojske, radi zaštite bezbednosti i imovine lokalnog stanovništva od migranata.

Datum: 16.05.2020
Medij: Pink
Emisija: Nacionalni dnevnik 1830
Autori:
Teme: Migranti/azilanti; Migracije

	Početak	Trajanje
Emisija	16.05.2020 18:30:00	105:00
Prilog	16.05.2020 18:36:00	7:09

Naslov: Uživo iz Adaševaca

62

Uključenje iz Adaševaca gde Vojska štiti građane od migranata.

Datum: 16.05.2020
Medij: Pink
Emisija: Nacionalni dnevnik 1830
Autori:
Teme: Migracije; Migranti/azilanti

	Početak	Trajanje
Emisija	16.05.2020 18:30:00	105:00
Prilog	16.05.2020 18:32:00	4:01

Naslov: Vučić za Prvu

525

Predsednik Srbije Aleksandar Vučić rekao je da je postupio u skadu sa procenama organa bezbednosti i naših građana u Šidu i poslao Vojnu policiju u taj grad.Vučije za televiziju Prva rekao da će zauzeti sva tri punkta za migrante, Adaševci, Principovac, Šid i preuzeti potpunu kontrolu i obezbediti sigurnost i bezbednost građana i obezbediti sigurnost.On je rekao da ne može da kaže da se dešava izvršenje nekih najstrašnijih krivičnih dela, ali se događaju krađe, neovlašćeni upadi na posede, pa se ljudi osećaju nesigurno.

Datum: 16.05.2020
Medij: N1
Emisija: Dnevnik/N1
Autori: Redakcija
Teme: Migranti/azilanti

	Početak	Trajanje
Emisija	16.05.2020 19:00:00	100:00
Prilog	16.05.2020 19:14:00	0:38

Naslov: Nasilje je neprihvatljivo

Spiker

Svako nasilje nad izbeglicama i migrantima, kao i nad bilo kojom ranjivom grupom, je neprihvatljivo, kažu u Evropskoj komisiji za N1. Na pitanje da prokomentarišu upad automobilom u migrantski kamp u Obrenovcu i protest podrške napadaču koji je potom organizovan, u Evropskoj Komisiji kažu da Srbija ima obavezu da zakonima i u praksi da garantuje osnovna prava i slobode za sve pojedince, uključujuc´i migrante i izbeglice. Komisija c´e i dalje pažljivo pratiti ovu situaciju u okviru pregovora Srbije o pristupanju, navodi se u odgovoru.

Datum: 16.05.2020
Medij: RTS1
Emisija: Dnevnik 2/RTS1
Autori:
Teme: Migranti/azilanti; Migracije

	Početak	Trajanje
Emisija	16.05.2020 19:30:00	60:00
Prilog	16.05.2020 19:37:00	2:44

Naslov: Vojska u Šidu

Spiker:

Tri migrantska punkta u opštini Šid kontroliše vojska kako bi se obezbedili mir i bezbednost građana. Predsednik Aleksandar Vučić rekao je za TV Prvu da je odluku doneo na osnovu bezbednosnih procena i zahteva građana.

Reporter:

Stevan Milivojević sa decom i unucima nekada je živeo u mirnoj ulici u Šidu. Sada, zbog blizine prihvatnog centra, kaže da kapije zaključavaju tokom čitavog dana i slušaju galamu okruženi smećem koje odlažu migranti, a u voćnjaku zbog krađe ne stižu ništa da uberu.

Srevan Milivojević iz Šida:

Ja ne smem sam da idem na njivu, ja kad odem zovem policiju, njih po dvadeset leži u voćnjaku, rašire šator. Šta da mu ja kažem? Ne bojim se ja jednog il' dva, ubiće me oni drugi. Ja se okrenem, idem kući kao da i nije moja njiva.

Reporter:

Meštani kažu da su bili bezbedni tokom vanrednog stanja ali da se sada ne osećaju prijatno na ulicama i parkovima jer se miganti šetaju svuda a ne razumeju jezik.

Jovana Stefanović Bašić iz Šida:

Nije bezbedno i nije prijatno, pogotovo, eto, mi sa decom kad smo ne znamo šta možemo da očekujemo. Moju drugaricu je u po centra ispred kioska napao migrant jedan prošli put i hteo je da otme novčanik.

Reporter:

Poseban pritisak je, kažu nadležni, prisutan u pograničnim mestima, Batrovcima, Berkasovima, Sotu i Adaševcima, gde se migranti duže zadržavaju planirajući prelazak u Hrvatsku. U tri prihvatna centra, u Šidu, Adaševcima i Principovcu, smešteno je 1.900 migranata iz 18 zemalja. Problem međutim predstavljaju neregistrovani migranti koji se mogu sresti u ovdašnjim šumama i na njivama, kreću se u grupama i skloni su međusobnim obračunima. Predsednik Srbije, Aleksandar Vučić, doneo je odluku da migrantske punktove u Šidu ubuduće potpuno kontrolišu pripadnici Vojske Srbije, iako se, kako je naveo ne može reći da se dešava izvršenje najstrašnijih krivičnih dela, ali da su prisutne krađe i upadi u posed.

Aleksandar Vučić, predsednik Srbije:

U toku su i letnji radovi i ljudi se osećaju nesigurno, nebezbedno i ... Ne možete vi migrantima u potpunosti da zabranite kretanje, kao što znate, a u takvim uslovima oni ljudi koji više nemaju novca, koji su gladni, onda traže rešenje, da upadaju po kućama. To moramo da sprečimo, moramo da garantujemo mir i bezbednost našim građanima.

Reporter:

Meštani očekuju da povratak vojske, osim sigurnosti, utiče i na bolju epidemiološku sliku opštine.

Zoran Semenović, zamenik predsednika Opštine Šid:

Ono što nas sve ovde plaši, jeste da sa novim prilivom ljudi, pošto Šid ima, naravno, dva granična prelaza, od toga je jedan sve vreme u funkciji, ne dođe slučajno do kontakta pre svega migrantske populacije sa zaraženim, pozitivnim na Kovid i unošenje, evnetualno, zaraze u same prihvatne centre.

Reporter:

Zahvalni za dolazak pripadnika vojske, meštani očekuju da u Šidu ostanu sve dok traje migrantska kriza.

Datum: 16.05.2020
Medij: TV Studio B
Emisija: Vesti 21/Studio B
Autori:
Teme: Migranti/azilanti; Migracije

	Početak	Trajanje
Emisija	16.05.2020 21:00:00	90:00
Prilog	16.05.2020 21:05:00	2:14

Naslov: Vojska u Šidu

Tri migrantska punkta u opštini Šid kontroliše vojska kako bi se obezbedili mir i bezbednost građana. Predsednik Aleksandar Vučić rekao je za TV Prvu da je odluku doneo na osnovu bezbednosnih procena i zahteva građana.

Datum: 17.05.2020
Medij: Alo
Rubrika Aktuelno
Autori: Redakcija
Teme: Migranti/azilanti

Napomena:
Površina: 149

Naslov: Vojska obezbeđuje migrantske centre!

Strana: 2





FOTO: MASANORI JOŠIDA

Vojska obezbeđuje migrantske centre!

Aleksandar Vučić, predsednik republike i vrhovni komandant Vojske Srbije, naredio je juče upotrebu dela snaga Vojske Srbije na teritoriji Opštine Šid, radi pružanja pomoći Ministarstvu unutrašnjih poslova u obezbeđenju centara za azil i prihvatnih centara.

- Na osnovu odluke ministra odbrane Aleksandra Vulina i naređenja načelnika Generalštaba generala Milana Mojsilovića, Vojska Srbije započela je angažovanje na raspoređivanju dela snaga za izvršenje tog zadatka - navodi se u saopštenju Ministarstva odbrane.

Pred prihvatni centar Šid-stanica, kao i centar Principovac, juče oko 1.30 stigli su prvi pripadnici vojne policije.

- Vojska se vraća na obezbeđivanje prihvatnih centara i zaštitu svih građana, jer su nekontrolisani izlasci migrantske populacije iz centara prouzrokovali nekoliko dela ugrožavanja slobode kretanja naših građana, bezbednosti saobraćaja, tako da se samo vraćamo na ono što je bilo pre uvođenja vanrednog stanja - rekao je Zoran Semenović, zamenik predsednika opštine Šid.

kliping centar Srbije
www.ninamedia.rs

Datum: 17.05.2020
Medij: Kurir
Rubrika Naslovna
Autori: J.PRONIĆ - S. SLAMNIG
Teme: Migranti/azilanti

Napomena:
Površina: 1264

Naslov: Vučić poslao vojsku u Šid, građani odahnuli

Strana: 1,2,3



NA LICU MESTA

MEŠTANI ŠIDA ODUŠEVLJENI ODLUKOM PREDSEDNIKA

VOJSKA JE STIGLA



ZBOG MIGRANATA DECU NISMO SMELI DA PUSTIMO U PARK!



● Azilanata ima previše, noću nije bezbedno. Roditelji se plaše da dozvole mališanima da se igraju, kaže Marija Ivanović iz Šida ● Pojedinci optužuju došljake da ih pljačkaju, pa čak i da ih napadaju noževima

Aleksandar Vučić: Kad nemaju novca, ljudi traže rešenje, pa upadaju po kućama, njivama, štalama... Moramo to da sprečimo i da zaštitimo ljude

kliping centar Srbije
www.ninamedia.rs



NA LICU MESTA KURIR U MIGRANT



VUČIĆ POSLAO VOJSKU U ŠID, GRAĐANI ODAHNULI

VUČIĆ: U USLOVIMA KAD NEMAJU NOVCA, LJUDI TRAŽE REŠENJE, PA UPADAJU PO KUĆAMA, NJIVAMA, ŠTALAMA...

STRAHOVALI SMO OD MIGRANATA, SADA

Briga Predsednik Srbije rekao da će vojna policija obezbeđivati tri migrantska punkta u Šidu - Adaševci, Principovac i Šid stanica, kao i da će preuzeti potpunu kontrolu nad situacijom

J. PRONIĆ - S. SLAMNIG
redakcija@kurir-info.rs

Pripadnici Vojske Srbije i vojna policija stigli su juče u Šid radi zaštite bezbednosti građana od migranata, a nakon naređenja predsednika Srbije i vrhovnog komandanta oružanih snaga Aleksandra Vučića.

Vojska Srbije počela je sinoć da obezbeđuje prihvatne centre za migrante na teritoriji Šida radi pružanja pomoći policiji. „Kao i do sada, Vojska Srbije će čuvati bezbednost svih građana, izvršavati naređenja i preduzimati sve mere radi realizacije dodeljenih zadataka u skladu sa zakonom i Pravilom službe“, navodi se u saopštenju Ministarstva odbrane.

Centre u kojima su smešteni migranti u Šidu obezbeđivaće oko 50 vojnika

Ekipa Kurira bila je juče na licu mesta, gde smo se iz prve ruke uverili da će ovaj potez šefa države učiniti da meštani, kako su nam ispričali, mirnije spavaju. Građani Šida su, naime, poručili da im nije bilo svejedno zbog migranata i da su se naročito plašili noću. Iz straha nisu želeli da se fotografišu za novine, ali kažu da se zbog dolaska vojske osećaju bolje i bezbednije.

Predsednik Vučić je rekao da će vojna policija obezbeđivati

PODELE MUSA HOTA IZ AVGANISTANA ZA KURIR

Mi iz centra ne pravimo incidente, to rade ilegalci



Migrant iz Prihvatnog centra Principovac Musa Hota (19) iz Avganistana kaže za Kurir da je zadovoljan uslovima koje ima i da mu je drago što je tu vojska, jer se i oni plaše.

- Plašimo se zaraze od korone i da svako ulazi i izlazi iz centra. Nisam imao problem s meštanima, nikad ni mi nismo pravili probleme. Ti koji su ih pravili su migranti koji nisu registrovani. nego samo prolaze kroz Šid i ilegalno pokušavaju da pređu granicu. Mi odavde izlazimo samo uz dozvole - rekao je Hota.

Datum: 17.05.2020
Medij: Kurir
Rubrika Naslovna
Autori: J.PRONIĆ - S. SLAMNIG
Teme: Migranti/azilanti
Naslov: Vučić poslao vojsku u Šid, građani odahnuli

Napomena:
Površina: 1264

Strana: 1,2,3



SKIM CENTRIMA NA SEVERU SRBIJE





Na oprezu... Vojna policija u Šidu



Zoran Semenović, zamenik predsednika opštine Šid

MIGRANTI NE SMETAJU, ALI TREBA OBEZBEDITI I NJIH I MEŠTANE

Zamenik predsednika opštine Šid Zoran Semenović kaže da se vraćaju na način obezbeđivanja prihvatnih centara kakav je bio pre vanrednog stanja. - Nekontrolisani izlasci migrantske populacije iz centara prouzrokovali su nekoliko dela ugrožavanja slobode kretanja građana i bezbednosti saoraćaja, tako da se samo vraćamo na ono što je bilo pre uvođenja vanrednog stanja. Došlo je do povećanja broja migranata sa oko 950 u prihvatni centrima pre vanredne situacije na oko 1.950 posle nje. Nama migranti nikad nisu smetali. Odlazak migranata u neobezbeđena mesta tokom epidemije kovida, koja je još uvek na snazi, može da prouzrokuje i njihovo ugrožavanje zdravlja. Zamislite migranta koji izađe iz centra, vrati se i zarazi ostale u centru - kaže Semenović.

NAM JE LAKŠE



MARIJA IVANOVIĆ: RODITELJI SE PLAŠE DA PUŠTAJU DECU PO PARKOVIMA JER SE AZILANTI TAMO OKUPLJAJU UVEČE



FOTO: ZORANA JEVTIĆ

tri migrantska punkta u Šidu - Adaševci, Principovac i Šid stanica, kao i da će preuzeti potpunu kontrolu nad situacijom. Istakao je da će se zaštititi svi koji se osećaju nesigurno i da je tako postupio u skladu s procenama organa bezbednosti i u skladu sa zahtevima građana sa teritorije opštine Šid.

Nužna zaštita

- Vojna policija, koja u širem smislu spada u korpus specijalnih jedinica, zauzeće sva tri punkta, preuzeće kontrolu i obezbediti sigurnost i bezbednost građana. Ne možete migrantima u potpunosti da zabranite kretanje. A u takvim uslovima, kad nemaju novca, ljudi traže rešenje, pa upadaju po kućama, njivama, štalama... Moramo to da sprečimo i da zaštitimo ljude - rekao je Vučić. Dodao je da u Šidu nema drame, ali da situacija nije jednostavna za ljude koji tamo žive, kao što možda izgleda iz šireg konteksta, te da to neće biti težak zadatak za vojnu policiju.

Marija Ivanović iz Šida ispričala je za Kurir svoje neprijatno iskustvo s migrantima.



Tvrde da nikog ne diraju... Migranti u prihvatnom centru

- Nedavno su mi ukrali mobilni telefon. Roditelji se plaše da puštaju decu po parkovima jer se oni tamo okupljaju, naročito uveče. Ljudi se sekiraju i za decu kad se vraćaju kućama. Nije nam svejedno - kaže Ivanovićeva. Drugi građani koji zbog straha takođe nisu želeli pred objektiv našeg foto-reportera, kažu da će se osećati bolje uz prisustvo vojske. To će im, navode, uliti sigurnost.

U kafiću u blizini Prihvatnog centra razgovarali smo s konobarom, koji tvrdi da nikad nije imao problema s migrantima i da su mu oni redovne mušterije. Međutim, jedan građanin Šida tvrdi da su ga napali nožem, ali nije hteo o tome javno da govori.

Ukrali telefon

Nikola Ljubomirović, koordinator objekta u Principovcu, gde je trenutno 580 migranata, kaže da nikad nisu imali pritužbe od stanovnika Šida.

- Migranti izlaze iz našeg centra samo uz dozvole za kretanje, koje mogu da traju do 72 časa, i to ako moraju da potraže lekarsku pomoć. Maksimalno poštujemo sve epidemiološke preporuke, oni izlaze po dvoje u grupi, moraju da drže socijalnu distancu, koriste maske i rukavice - naglašava Ljubomirović.

Datum: 17.05.2020
Medij: Dnevnik
Rubrika Politika
Autori: Redakcija
Teme: Migranti/azilanti
Naslov: Skup uz protest ćutanja

Napomena:
Površina: 142

Strana: 2



ОБРАДОВИЋ: ОДЛИЧНОГ СМО ЗДРАВСТВЕНОГ СТАЊА И НАСТАВЉАМО ШТРАЈК

Скуп уз протест ћутања



Председник покрета Двери Бошко Обрадовић изјавио је да су странички колега Иван Костић и он, који су у штрајку глађу, доброг здравља, немају тегоба и проблема и настављају свој штрајк или, како они називају, „строги пост„.

Бошко Обрадовић је, на конференцији за новинаре испред Скупштине Србије, рекао да је лекарски тим спровео у петак увече и јутрос превентивне прегледе, који су показали да су Костић и он одличног здравственог стања. Према његовим речима, колеге посланици Драган Весовић и Марија Јањушевић су и званично предали захтев РТС-у да им се, као посланицима, омогући емисија у вечерњем термину у трајању од 60 минута како би могли да објасне своје захтеве.

Рекао је да је обавештен о протесту који је најављен за данас у 17 сати.

- Ми никога нисмо позивали да овде дође, нити да нам се придружи, али овај протест има смисла ако буде онакав како су га организатори и најавили, уз поштовање физичког дистанцирања, без вређања и скандирања било коме, већ уз протест ћутања - рекао је Обрадовић.

Рекао је да га не изненађује ангажовање Војске у Шиду, наводећи да се „остварују најаве и анализе Двери о опасности неконтролисаног уласка мигранта на територију Србије„. ■

kliping centar Srbije
www.ninamedia.rs

Vreme: 16.05.2020 10:02
Medij: urbancityradio.org
Link: https://urbancityradio.org/vucic-naredio-da-vojska-ide-u-sid-zbog-migranata/
Autori: URBAN CITY WEB PORTAL
Teme: Komesarijat za izbeglice Republike Srbije

Naslov: Vučić naredio da vojska ide u Šid zbog migranata



Predsednik Srbije Aleksandar Vučić naredio je upotrebu dela snaga Vojske Srbije na teritoriji Opštine Šid radi pružanja pomoći Ministarstvu unutrašnjih poslova u obezbeđenju centara za azil i prihvatnih centara, saopštilo je Ministarstvo odbrane. Na osnovu odluke ministra odbrane Aleksandra Vulina i naređenja načelnika Generalštaba generala Milana Mojsilovića Vojska Srbije započela je angažovanje na raspoređivanju dela …

16/05/2020

Foto: Urban City // arhiva

Predsednik Srbije Aleksandar Vučić naredio je upotrebu dela snaga Vojske Srbije na teritoriji Opštine Šid radi pružanja pomoći Ministarstvu unutrašnjih poslova u obezbeđenju centara za azil i prihvatnih centara, saopštilo je Ministarstvo odbrane.

Na osnovu odluke ministra odbrane Aleksandra Vulina i naređenja načelnika Generalštaba generala Milana Mojsilovića Vojska Srbije započela je angažovanje na raspoređivanju dela snaga za izvršenje tog zadatka, dodaje se u saopštenju.

Vučić je rekao je da je izdao naredbu da se Vojska Srbije rasporedi u centre za smeštaj migranata u okolini Šida u skladu sa procenama bezbednosnih institucija i inicijativa građana te opštine.

Vučić je za televiziju Prva rekao da će vojna policija zauzeti sva tri punkta za migrante.

On je rekao da se nakon otvaranja kampova, koji su bili u potpunosti zatvoreni tokom vanrednog stanja u Srbiji, dešavaju sitne krađe i neovlašćeni upadi na posede, zbog čega se građani osećaju nebezbedno.

"Ne mogu da kažem da se dešava izvršenje najstrašnijih dela, ali sitnih krađa i upada na tuđe posede", pojasnio je Vučić. "Ljudi su gladni, upadaju po njivama i štalama, ali nema drame", rekao je predsednik Srbije.

"To nije (prijatno) ljudima koji žive u Šidu, ali u širom kontekstu to nije preterano težak zadatak za naše jedinice", rekao je Vučić.

Vojska će obezbeđivati tri kolektivna centra za smeštaj migranata u okolini Šida "iz dodatne predostrožnosti", a zbog većeg broja migranata u tom području, navode u Komesarijatu za izbeglice i migracije Republike Srbije.

Trenutno je u tri centra između 1.500 i 1.600 migranata i nije bilo incidenata tokom noći, potvrdio je komesar za izbeglice Vladimir Cucić za RTS.

Datum: 16.05.2020
Medij: N1
Emisija: Dnevnik/N1
Autori:
Teme: Migranti/azilanti; Migracije

	Početak	Trajanje
Emisija	16.05.2020 19:00:00	100:00
Prilog	16.05.2020 19:02:00	11:52

Naslov: Vojska u Šidu

Vojska Srbije pocela je obezbedenje prihvatnih centara na teritoriji Opštine Šid, radi pružanja pomoci Ministarstvu unutrašnjih poslova, saopštilo je Ministarstvo odbrane.

Jedinice Vojske Srbije raporedene su na obezbedenju Prihvatnog centra "Adaševci", a u toku je rasporedivanje jedinica na zadacima obezbedenja preostala dva prihvatna centra u Šidu - "Principovac" i "Šid – Stanica". Kako se navodi u saopštenju, Vojska Srbije ce izvršavati naredenja i preduzimati sve mere u skladu sa zakonom i Pravilom službe.

Podsetimo, predsednik Srbije Aleksandar Vucic naredio je upotrebu dela snaga Vojske Srbije na teritoriji Opštine Šid radi pružanja pomoci Ministarstvu unutrašnjih poslova u obezbedenju centara za azil i prihvatnih centara.

On je rekao da se nakon otvaranja kampova, koji su bili u potpunosti zatvoreni tokom vanrednog stanja u Srbiji, dešavaju sitne krade i neovlašceni upadi na posede, zbog cega se gradani osecaju nebezbedno.

Svako nasilje nad izbeglicama i migrantima, kao i nad bilo kojom ranjivom grupom, je neprihvatljivo, kažu u Evropskoj komisiji za N1.

Meštani Šida sa kojima smo razgovarali naveli su da sa migrantima nisu imali problema. "Ja nisam imao problema sa njima, oni se jave, cak su išli, dosta migranata i u crkvu. Kad se vidimo jako se lepo ponašaju prema nama, poznaju nas".

"Vec su razvaljivali, ništa mi ne uzmu, samo razvale vrata, pokvare bravu, malo izblatnjave. Ja nisam nikom prijavio, šta bi se desilo, jedno obijanje više, jedan problem, nije to neki problem nego neprijatnost".

"Vojska je naša pa neka je, nek budu tu, njih ima 700 na Principovcu, pet momaka se brine o njima, nerealno je to".

"Ja nemam problema sa njima, sad dal ima neko to ne znam", ispricali su meštani za N1.

Reporterka N1 razgovarala je i sa meštanima sela Sot, koje se nalazi nedaleko od Prihvatnog centra Principovac.

Datum: 17.05.2020
Medij: Večernje novosti
Rubrika Svet
Autori: Ljiljana Begenišić
Teme: Migranti/azilanti

Napomena:
Površina: 951

Naslov: DA LI ĆE VELIKI RAT BITI EPILOG I OVE KRIZE?

Strana: 16,17



ЕКОНОМСКИ ПАД ИЗАЗВАН ПАНДЕМИЈОМ ВЕЋИ ОД ОНОГ 1929. ГОДИНЕ,

ДА ЛИ ЋЕ ВЕЛИКИ РАТ БИТИ ЕПИЛОГ И ОВЕ КРИЗЕ?

Запад припрема јавност за обрачун са новим непријатељем над непријатељима - Кином

Љиљана Бегенишић

ОСИМ што је изазвао незапамћену здравствену кризу, вирус корона преко ноћи "потопио" је светску привреду, затворио на хиљаде фирми, а милионе људи оставио без посла и прихода. Најразвијеније светске економије бележе незапамћене економске губитке, што прати и стреловит раст незапослености... То ће неминовно изазвати и пораст сиромаштва и социјалних тензија, генеришући и политичке тензије у друштву.

Економисти су једногласни у ставу да ће пандемија изазвати највеће економске последице од Велике депресије из тридесетих година прошлог века, започете суновратом 1929. године.

- Ова пандемија свакако представља шок који је погодио и појединачне економије и светску економију. Са сигурношћу можемо рећи да је економска рецесија на глобалном нивоу неизбежна, као и да ће она бити атипична, с обзиром на то да јој је окидач јединствен у модерној историји - појава заразе. Дакле, неекономски и нефинансијски фактор - каже за "Новости" професорка Економског факултета у Београду др Александра Прашчевић.

Истовремено, најпре здравствени, а потом економски удар највише је погодио западне државе, чија су друштва навикла на благостање.

Ако је судити по извештајима страних медија, вођства тих држава трагају за кривцем и проналазе га у - Кини. Амерички врх оптужује Кину практично за биолошки рат и траже да плати одштету за штету коју им је нанета. Обрачун са Кином као да се захуктава



ДР ПРАШЧЕВИЋ: ПОВЕЋАЊЕ СИРОМАШТВА ДОВОДИ ДО СОЦИЈАЛНИХ И ПОЛИТИЧКИХ ТЕНЗИЈА

на свим пољима.

Велика депресија из тридесетих година прошлог века, са којом економисти упоређују ову кризу, довела је и до великих друштвених поремећаја, што је кулминирало рађањем национал-социјализма у Немачкој и избијањем Другог светског рата.

Прети ли свету и сада нешто слично?

- Не верујем да ће доћи до глобалног сукоба великих сила, пре свега због нуклеарног оружја које би разорило свет, али ће ова криза довести до много малих хибридних ратова - каже за наш лист историчар Александар Раковић.

Запад, каже наш саговорник, интегрише јавност против непријатеља, као

ВЕЛИКА ШАНСА ЗА СРБИЈУ

ЕКОНОМИСТА Јован Душанић сматра да ће нова глобална криза убрзати процес консолидације нове конфигурације геополитичке и економске моћи у ком ће тежиште бити померено са Запада на Исток, а што ће означити и отклон од западног неолибералног економског модела. - После два века доминације Запада примат ће преузети Исток. Тиме се и за Србију отвара нова, надајмо се боља алтернатива. Да ли ћемо то знати да искористимо зависи првенствено од нас самих. За почетак, учинимо мали корак. Одбацимо лудачку кошуљу у којој нас држе деценијама и напустимо мантру "Европска унија нема алтернативу".

Datum: 17.05.2020
Medij: Večernje novosti
Rubrika Svet
Autori: Ljiljana Begenišić
Teme: Migranti/azilanti

Napomena:
Površina: 951

Naslov: DA LI ĆE VELIKI RAT BITI EPILOG I OVE KRIZE?

Strana: 16,17



ПОСЛЕДИЦЕ МОГУ БИТИ НЕСАГЛЕДИВЕ И ПОГОДИЋЕ ЦЕЛУ ПЛАНЕТУ



Фото Depositphotos

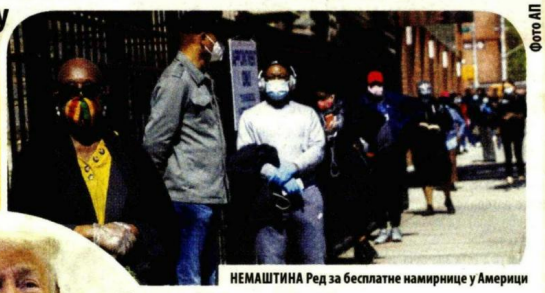

Фото АП

НЕМАШТИНА Ред за бесплатне намирнице у Америци

Фото АП

ПРЕТЊЕ Доналд Трамп

што је то некада било против Срба, против Русије, и сада против Кине. Истиче да је реч о рату цивилизација, најпре против православља, затим против муслимана, и сада против кинеске цивилизације.

С друге стране, професорка Прашчевић сматра да све зависи од оштрине и дужине трајања економске кризе, а нарочито од тога како ће се креатори економске политике и генерално доносиоци одлука, а то су владе држава, носити са њом.

- Од свега тога зависи да ли ће економска пресрати и у друштвену кризу, што би могло имати драматичне последице - упозорава наша саговорница.

Она даље појашњава:

- Економске последице високе незапослености су добро познате и укључују изгубљени бруто домаћи производ, изгубљени економски раст, изгубљене инвестиције и пад животног стандарда становништва. Социјалне последице могу бити, међутим, још погубније јер повећање сиромаштва доводи до социјалних и политичких тензија, а може изазвати и политичку нестабилност која би имала још погубније ефекте на економска кретања. Историјско искуство нам говори какве ефекте то може имати, у првом реду на политичка кретања, и то у форми повећања подршке екстремним политичким снагама или политичким ставовима, а нарочито десничарским партијама.

Тензије се, упозорава др Прашчевић, могу очекивати у оквиру самих земаља, али и између водећих светских играча:

- Не сме се заборавити да смо и пре пандемије, 2020. годину дочекали у ситуацији већ присутних тензија: трговинског рата између САД и Кине, тензија између ЕУ и Русије, "брегзита" и будућих промена у оквиру ЕУ, мигрантске кризе и тензија на релацији Турска - ЕУ, као и тензија на релацији САД - Иран.

Може се очекивати и заоштравање односа између најважнијих економских играча на глобалном нивоу и повећање реторике економског национализма.

Упоређујући ово време са тридесетим годинама прошлог века, проф. Прашчевић истиче да је Други светски рат, који је уследио након Велике депресије, последица и неких других фактора, мада је та криза због драматичних економских последица утицала на успон екстремних политичких снага.

Душан Пророковић, стручњак за геополитику, процењује да пик економске кризе вероватно још нисмо досегли, да је понашање глобалне елите неодговорно, те да је интересује само и искључиво увећање богатства.

- Због тога ће последице бити веће и криза ће трајати дуже. Још једна разлика, криза тридесетих година прошлог века била је у суштини ствар Запада, значи европских сила и САД, док је у ову кризу увучен цео свет. Сада је све могуће, па и сукоб у свим светским регионима - наводи Пророковић за "Новости".

Ако се први удар короне заврши брзо, могуће је избећи најцрњи сценарио. Ако се, међутим, опасни вирус врати у другом таласу и настави да коси и економију и животе, паника ће додатном снагом оснажити моћнике "лаке на обарачу" и уверене да им је трајно угрожена позиција "светских шерифа". А тада ништа није искључено. ■

ЕВРОПСКА УНИЈА ПОСЕБНО ПОГОЂЕНА

АЛЕКСАНДРА Прашчевић истиче да не треба заборавити да су овом пандемијом посебно погођене земље Европске уније, и то по много основа. - Не само да су ово земље које бележе велики број и заражених и преминулих, већ су и претрпеле огромне економске губитке због "закључавања" привреде. Нарочито су погођене у домену туризма.

ПРОРОКОВИЋ: У ОВУ КРИЗУ УВУЧЕН ЦЕО СВЕТ, ПА СУ МОГУЋИ И ТАКВИ СУКОБИ



Фото АП

БОЛ Сахрана умрлог од вируса корона у Њујорку

kliping centar Srbije
www.ninamedia.rs

Datum: 17.05.2020
Medij: Večernje novosti
Rubrika Sport
Autori: Đorđe Samoilović
Teme: Migracije
Naslov: KO ODE PRERANO BRZO SE VRATI

Napomena:
Površina: 488

Strana: 39



РАД СА МЛАДИМА ПОСТАЈЕ ЗАШТИТНИ ЗНАК ЧУКАРИЧКОГ, КОЈИ СВЕ ВИШЕ ИГРАЧА ДОБИЈА ИЗ ШКОЛЕ

КО ОДЕ ПРЕРАНО БРЗО СЕ ВРАТИ

НОВОСТИ



Фото М. Вукадиновић

ГОСТИ Величко Каплановић и Владимир Булатовић у "Новостима"

Каплановић: Жеља да се експресно напусти Србија је погрешна

Ђорђе Самоиловић

ЧАК 15 од 25 играча који су прошли омладинску школу клуба, било је на летњим припремама пред почетак сезоне. На први поглед, рекло би се да се ради о развојној екипи неког великана, или клубу без резултатског императива који је у позицији да развија младе играче. Међутим, реч је о Чукаричком, клубу чији заштитни знак постаје рад са талентима. "Новости" су имале прилику да разговарају са архитектом тог успеха - Величком Каплановићем, који је био гост редакције заједно са још једним тренером црно-беле школе Владимиром Булатовићем.

- Пре шест година раскинуо сам уговор са Црвеном звездом и дошао у Чукарички на позив Милана Лешњака. Нисам се покајао уопште. У том моменту је то можда и био корак уназад, али сам веровао Лешњаку, пошто ми је предочио да је Чукарички нешто ново, место где се цени рад и где постоје сви неопходни услови - почиње причу Каплановић. - Пошто смо једини приватан клуб у Србији, квалитет деце је на првом месту, и сви имамо заједнички интерес да напредујемо. Сматрам да је то исправан рецепт по којем би сви требало да функционишу.

Прошле сезоне, у свим репрезентативним селекцијама, било је чак 27 играча са Бановог брда, слично је и ове године. Тренутно, у Омладинској школи Чукаричког налази се око 250 момака. Иако су резултати млађих категорија у другом плану, све селекције Чукаричког су у врху.

- Чукарички је препознатљив по томе што даје деци шансу да играју у првом тиму. Ми смо клуб у коме највише од самих зависи играча да ли ће бити на фудбалској сцени. Кроз едукацију показујемо шта их очекује, и покушавамо да им пружимо шансу да се афирмишу, али српски клубови су принуђени да их продају, што не мора да буде лоша ствар. Ево, узмите на пример Слободана Тедића, којег смо довели из Војводине пре две године, и он је продат у Манчестер сити. Отишао је из Србије у један од тренутно најмоћнијих клубова на планети - истиче Каплановић.

Сведоци смо све учесталијих "миграција" младих играча у иностранство, у потрази за новцем, већом минутажом...

НАЈВИШЕ ИГРАЧА СЕ ГУБИ ПРИЛИКОМ ПРЕЛАСКА ИЗ ОМЛАДИНАЦА У СЕНИОРЕ

- Жеља деце је да иду што раније, а то је велика грешка. Погледајте само број играча који су се вратили пре свега зато што су отишли прерано. Када одете у иностранство, тамо сте странац и не знате шта вас је снашло. Сигуран сам да то није прави пут, и мислим да свако од њих треба да остане што дуже у нашој лиги, без обзира на њен квалитет. Да се овде покаже и докаже, па онда да прави интернационални пут - прича нам у даху популарни Вељa.

Чукарички у овом тренутку има неколико играча на позајмицама у нижим лигама.

- У први мах, играње у клубу попут ИМТ делује као корак уназад. Али морате да се потрудите да им објасните да играње у нижем рангу може само да им помогне. Ако си талентован и вредиш, покажи то било где. Омладински фудбал је једно, сениорски сасвим друго - објашњава Каплановић.

Таленти су на животној раскрсници приликом преласка из омладинаца у сениоре.

- Ту се највише играча губи, пошто највећи проблем долази када играч мисли да може да игра у Суперлиги, али због много ствари није спреман, а тога није свестан. Поготово кад дођу у клубове са великим амбицијама, онда почињу да лутају. Срећу се с првим потешкоћама које носи сениорски фудбал. И ако су неспремни на све, почињу да иду у иностранство и на разноразне пробе - прича Каплановић.

Колико је битно поседовати фудбалско знање, исто толико је важно знати како прићи младом играчу као педагог.

- Са педагошке стране је много битно да се наметнете и да дете почне да вам верује. Ако то успете онда сте победили. Оно што је сигурно, децу не можете да слажете - истиче тренер омладинаца Чукаричког.■

РАКОЊАЦ УМЕСТО ТЕДИЋА

ПОНУДА Манчестер ситија за Слободана Тедића је једна од оних које се не одбијају, а алтернатива за талентованог нападача је већ спремна.
- Имамо пример Марка Ракоњца, који је један од најталентованијих нападача, и који се сјајно показао на припремама Чукаричког. Разговарао сам са њим и рекао му да је боље да остане у ИМТ и постигне 15-20 голова, па да затим дође у клуб, одради летње припреме и спреми се на суперлигашке изазове - хвали младог играча Каплановић.

ПРВОТИМЦИ - МЕРИЛО УСПЕХА

КАДА причамо о млађим категоријама, незаобилазна тема су били и успеси млађих категорије Црвене звезде, који су догурали до осмине финала ЛШ, где су изгубили од данског Митјиланда.
- Није ме изненадио успех омладинаца, и лепо је када имате резултат који дође као последица доброг рада. Међутим, за мене је мерило успеха само то колико њих ће из те генерације бити у првом тиму. Не зависи то само од њих, наравно, и то је једино мерило - поручује Каплановић.

kliping centar Srbije
www.ninamedia.rs

Datum: 17.05.2020
Medij: Blic
Rubrika Aktuelno
Autori: Redakcija
Teme: Migranti/azilanti

Napomena:
Površina: 131

Naslov: ŠID I ADAŠEVCE ČUVAĆE VOJSKA SRBIJE

Strana: 4



ŠID I ADAŠEVCE ČUVAĆE VOJSKA SRBIJE



FOTO: NENAD MIHAJLOVIĆ

U Adaševce i Šid juče su stigli prvi pripadnici Vojne policije. Ubuduće, oni će obezbeđivati prihvatni centar Šid stanica, kao i centar Principovac.

Vojska Srbije poslala je u to mesto dve izviđačke jedinice, kako bi utvrdili položaje na koje će rasporediti vojnike kada stignu u šidsku opštinu. Sva tri migrantska centra u Šidu obezbeđivaće vojni policajci. Kako reporteri "Blica" s lica mesta javljaju, tokom jučerašnjeg dana bile su vidljive manje aktivnosti migranata koji se kreću auto-putem i sporednim putevima u nadi da će sada, kada je ukinuto vanredno stanje, moći da pređu do Hrvatske. Kako pričaju meštani, otkad je ukinuto vanredno stanje povećana je aktivnost migranata van prihvatnih centara.

Predsednik Aleksandar Vučić potvrdio je juče da će Vojna policija obezbeđivati tri migrantska punkta u Šidu - Adaševci, Principovac i Šid stanica i preuzeti potpunu kontrolu nad situacijom i obezbediti sigurnost i bezbednost za sve građane jer se, kaže, osećaju nesigurno i da se oni moraju zaštititi. Vučić je istakao da je postupio u skladu sa zahtevima i inicijativom naših građana sa teritorije opštine Šid.

- Vojna policija zauzeće sva tri puntka, Adaševci, Principovac, Šid, preuzeti potpunu kontrolu i obezbediti sigurnost i bezbednost građana - rekao je Vučić.

On je rekao da ne može da kaže da se dešava izvršenje nekih najstrašnijih krivičnih dela, ali se događaju krađe, neovlašćeni upadi na posede, pa se ljudi osećaju nesigurno.

- Ne možete migrantima u potpunosti da zabranite kretanje. A u takvim uslovima, kada nemaju novca, ljudi traže rešenje, pa upadaju po kućama, u njive, štale... Moramo to da sprečimo i da zaštitimo ljude - rekao je Vučić. ■

kliping centar Srbije
www.ninamedia.rs

Datum: 17.05.2020
Medij: Večernje novosti
Rubrika Događaji
Autori: V.M., E.V.N.
Teme: Migranti/azilanti

Napomena:
Površina: 461

Naslov: Vojska Srbije opet motri na migrante

Strana: 1,6



Datum: 17.05.2020
Medij: Večernje novosti
Rubrika Događaji
Autori: V.M., E.V.N.
Teme: Migranti/azilanti

Napomena:
Površina: 461

Naslov: Vojska Srbije opet motri na migrante

Strana: 1,6



НОВОСТИ НА ЛИЦУ МЕСТА

У ШИДУ И ОКОЛИНИ ГДЕ ЈЕ ОД ЈУЧЕ ЗАШТИТА НАШИХ ГРАЂАНА ПОДИГНУТА НА НАЈВИШИ НИВО

Војска Србије опет мотри на мигранте

После укидања ванредног стања, избеглице упадале мештанима у куће, на њиве...



Фото С. Костић

ВОЈНА полиција од јуче ујутру налази се у три мигрантска центра у Шиду. По наређењу председника Александра Вучића, центри за пријем избеглица - Адашевци, Принциповац и Шид потпуно су под контролом војне полиције.

Председник Вучић је овај потез објаснио потребом да Војска преузме потпуну контролу над ситуацијом и обезбеди сигурност и безбедност за све грађане, јер се осећају несигурно. Ангажовање важних војних снага изведено је у складу са проценама органа безбедности, али, како је истакао председник, и у складу са захтевима и иницијативом наших грађана са територије општине Шид.



- Војна полиција, која у ширем смислу спада у Корпус специјалних јединица, заузеће сва три пункта и преузети потпуну контролу и безбедност грађана - истакао је јуче председник Србије. - Не може да се каже да се тренутно дешава извршење неких најстрашнијих кривичних дела, али се догађају крађе, неовлашћени упади на поседе, па се људи осећају несигурно.

Председник је објаснио да се мигрантима не може у потпуности забранити кретање.

- У таквим условима, када немају новца, људи траже решење, па упадају у куће, на њиве, у штале - објаснио је Вучић. - Морамо то да спречимо и заштитимо људе.

Војска се, рекли су јуче репортеру "Новости" мештани Шида, само вратила на ове позиције, пошто је прихватне центре на подручју шидске општине она чувала и раније.

Како кажу грађани овог пограничног места са Хрватском, проблеми са мигрантима поново су почели након укидања ванредног стања. Јуче ујутру на железничкој станици затечен је обијен вагон са шећером, који је требало да крене за Бугарску.

У разговору са мештанима Шида и околине сазнајемо да су током последњих неколико дана мигранти почели да праве проблеме, све чешће упадајући у куће. Многи грађани су чак и пресретани насред улице, па је становништво постало видно узнемирено.

- Када је укинуто ванредно стање мигранти су добили слободу коју нису испоштовали - каже Зоран Семеновић, заменик председника општине Шид. - Почели су да заузимају грађевине, да се скривају у шумама, а све то како би илегално прешли границу.

Семеновић подсећа да је војска два месеца била испред центара и да тада није било проблема. Зато је нужно да се јединице војне полиције поново врате.

Иначе, у три прихватна центра која се налазе на подручју ове општине тренутно се налази око 2.000 миграната. ■ **Е. В. Н.**

ЧЕКАЈУ "ВЕЗУ" НА ДРИНИ

ПОСЛЕ паузе од скоро два месеца, мигранти су опет почели да стижу у Лозницу. Долазе, углавном из правца Београда, док не добију "сигнал" од водича у ком правцу да крену на Дрину.

Циљ им је да се, када пређу Дрину, преко БиХ, домогну Хрватске, јер им је већини жеља ЕУ. **В. М.**

kliping centar Srbije
www.ninamedia.rs

Datum: 17.05.2020
Medij: Politika
Rubrika Naslovna
Autori: D. Bukvić
Teme: Vladimir Cucić; Migranti/azilanti; Komesarijat za izbeglice Republike Srbije

Napomena:
Površina: 527



Naslov: Vojna policija preuzima migrantske punktove u Šidu

Strana: 1,5

Војна полиција
преузима
мигрантске
пунктове у Шиду
стр. 5

Datum: 17.05.2020
Medij: Politika
Rubrika Naslovna
Autori: D. Bukvić
Teme: Vladimir Cucić; Migranti/azilanti; Komesarijat za izbeglice Republike Srbije
Napomena:
Površina: 527
Naslov: Vojna policija preuzima migrantske punktove u Šidu
Strana: 1,5

Војна полиција преузима мигрантске пунктове у Шиду

Председник Србије Александар Вучић наредио је јуче хитну употребу Војске Србије ради заштите безбедности грађана Шида. Том одлуком, како је саопштило Министарство одбране, предвиђено је да припадници Војне полиције преузму контролу над три мигрантска пункта у тој општини – Адашевци, Принциповац и Шид станица – како би пружили помоћ Министарству унутрашњих послова у обезбеђењу тамошњих центара за азил и прихватних центара.

У изјави за ТВ Прва, Вучић је појаснио да је поступио у складу с проценама органа безбедности и захтевима и иницијативом наших грађана с траже решење, па упадају по кућама, њивама, шталама... Морамо то да спречимо и да заштитимо људе", рекао је Вучић, додајући да у Шиду „нема драме" и да то неће бити тежак задатак за Војну полицију која, како је објаснио, спада у специјалне јединице.

Први припадници Војне полиције су у току јучерашњег дана већ пристигли у Шид, а иако се очекивало да до вечерњих сати све предвиђене снаге буду распоређене у овом месту, о томе до закључења овог издања нашег листа није стигла званична потврда. С друге стране, како је пренео Танјуг, потврђено је и да је Војска Србије послала две извиђачке јединице са задатком да утврде положаје на



Конвој војних возила се креће ауто-путем Београд–Загреб према Шиду

Фото Танјуг/С. Екер

територије општине Шид, као и да ће припадници Војне полиције обезбедити сигурност и мир тамошњих становника који се, према његовим речима, осећају несигурно и морају се заштитити.

Он је рекао да не може да каже да се дешава извршење неких најстрашнијих кривичних дела, али се догађају крађе, неовлашћени упади на поседе.

„Не можете мигрантима у потпуности да забраните кретање. А у таквим условима, када немају новца, људи којима ће бити распоређени припадници ВС.

У изјави за РТС комесар за избеглице Владимир Цуцић је казао да у три прихватна центра у Шиду тренутно има између 1.500 и 1.600 мигранта, као и да препрошле ноћи нису забележени инциденти.

Ипак, како је за Танјуг изјавио заменик председника Општине Шид Зоран Семеновић, полиција, која је до сада обезбеђивала тамошње прихватне центре, пре три дана је напустила ову локалну самоуправу. Стога су неконтролисани изласци мигрантске популације из центара проузроковали неколико дела угрожавања слободе кретања наших грађана и безбедности саобраћаја, казао је он.

Он је казао и да је пре ванредног стања у овим прихватним центрима било 950 мигранта, а да их сада има око 1.950, наглашавајући да капацитети нису довољни за толики број људи.

Додатни разлог за појачање обезбеђења је здравствене природе, будући да је епидемија ковида 19 и даље на снази.

Уочи јучерашњег доласка припадника Војне полиције ситуација је у Шиду била мирна, наводи Танјуг. . Занимљиво је да су одлуку о ангажовању ВС у прихватним центрима јуче поздравили и поједини међусобно супротстављени политички актери из власти и опозиције. Тако је Српска напредна странка Војводине изразила подршку том чину уз оцену да су грађани Шида указали на потребу побољшања безбедносне ситуације, услед честих напада на имовину од стране мигранта, док је лидер Двери Бошко Обрадовић истакао да је „актуелна власт схватила какав безбедносни ризик представљају мигранти који бораве у Србији".

Д. Буквић

kliping centar Srbije
www.ninamedia.rs





FOTOGRAFIJE: MINISTARSTVO ODBRANE

Vojska obezbeđuje migrantske centre!



Aleksandar Vučić, predsednik republike i vrhovni komandant Vojske Srbije, naredio je juče upotrebu dela snaga Vojske Srbije na teritoriji Opštine Šid, radi pružanja pomoći Ministarstvu unutrašnjih poslova u obezbeđenju centara za azil i prihvatnih centara.

- Na osnovu odluke ministra odbrane Aleksandra Vulina i naređenja načelnika Generalštaba generala Milana Mojsilovića, Vojska Srbije započela je angažovanje na raspoređivanju dela snaga za izvršenje tog zadatka - navodi se u saopštenju Ministarstva odbrane.

Jedinice Vojske Srbije rapoređene su na obezbeđenju Prihvatnog centra „Adaševci“, a juče u toku popodneva vojnici su raspoređeni i kod dva prihvatna centra u Šidu – „Principovac“ i „Šid – Stanica“.

kliping centar Srbije
www.ninamedia.rs

Datum: 17.05.2020
Medij: Dnevnik
Rubrika Bez naslova
Autori: Redakcija
Teme: Migranti/azilanti
Naslov: Vojska poslata zbog bezbednosne procene

Napomena:
Površina: 262

Strana: 13



ВОЈНА ПОЛИЦИЈА ОД ДАНАС ОБЕЗБЕЂУЈЕ ТРИ МИГРАНТСКА ПУНКТА У ШИДУ

Војска послата због безбедносне процене

Три мигрантска пункта у општини Шид од јуче контролишу припадници Војске како би се обезбедили мир и безбедност грађана, потврдио је председник Александар Вучић, који је како је објаснио, такву одлуку донео на основу безбедносних процена надлежних служби и захтева грађана.

-Не могу да кажем да се дешава извршење најстрашнијих кривичних дела, али да ли имате од ситних крађа и упада на поседе и тако даље, у току су и летњи радови и људи се осећају несигурно и небезбедно. Не можете мигрантима потпуно да забраните кретање. А у таквим условима људи који немају новца, који су гладни онда траже решење да упадају у куће. То морамо да спречимо и гарантујемо мир и безбедност нашим грађанима. То ћемо да урадимо - изјавио је председник Вучић.



Заменик председника општине Шид, Зоран Семеновић, каже да је тренутна ситуација врло комплексна.

-Са укидањем ванредних мера суочили смо се са новим проблемом, са прихватом миграната који су добили слободу кретања, и раширили се по целој територији општине, посебно по селима и самом Шиду. Дошло је до битног угрожавања имовине грађана, неколико упада у куће, и обрачуни међу њима допринели су да се грађани не осећају безбедно - рекао је Семеновић.

За време ванредне ситуације, док је била војска на територији општине је, каже, било изузетно добро, због чега се захвалио председнику Вучићу и држави која је увидела проблеме.

-Шидска општина је имала само један случај зараженог ковидом 19, и наш случај је излечен. Плашим се да због великог протока људи, пре свега два гранична прелаза, великог прилива људи који су дошли из иностранства не дође неким случајем до неког контакта миграната преко таксиста са људима који су позитивни. Да би се избегла велика катастрофа, ми ћемо се придржавати свих мера које смо и до сада имали. Апелујем на људе који су у прихватним центрима да заштите те мигранте од потенцијалне заразе, јер би били катастрофални резултати да уђе у неки прихватни центар са преко 900 људи неко ко је заражен - истакао је Семеновић. ■

kliping centar Srbije
www.ninamedia.rs

Datum: 17.05.2020
Medij: Politika
Rubrika Tema nedelje
Autori: Aleksandar Apostolovski
Teme: Migranti/azilanti
Naslov: Bile, kovidov sine

Napomena:
Površina: 1026

Strana: 11



Ковид 19 је обамана, 5Г је убица: графит у Лондону

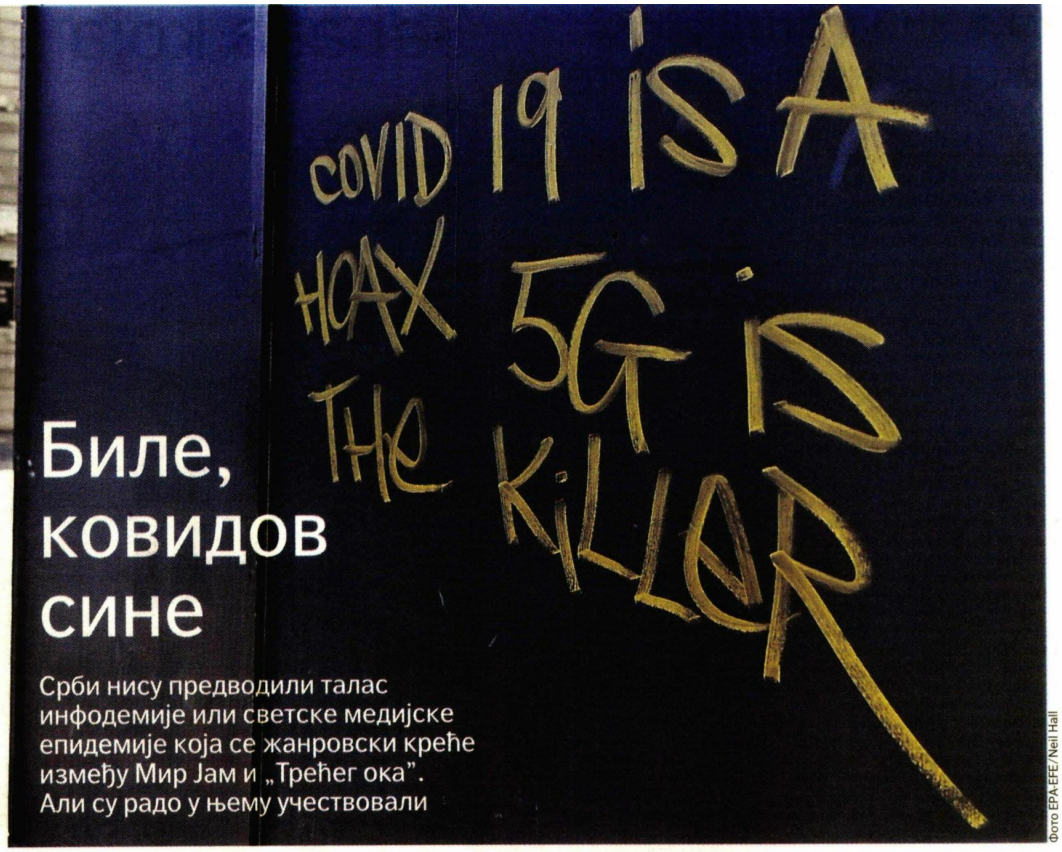

Фото EPA-EFE / Neil Hall

Биле, ковидов сине

Срби нису предводили талас инфодемије или светске медијске епидемије која се жанровски креће између Мир Јам и „Трећег ока". Али су радо у њему учествовали

Александар Апостоловски

Клопка за корону налази се у тунелу Равне испод пирамида у Високом. Како да се у гробницама босанских Кеопса зароби вирус? Није немогуће. Потребно је само стрпати читаво овоземаљско становништво, седам милијарди душа, у ходнике пирамида, како би се надисали негативних јона. Хомосапиенси ће те радње обавити у подземним тунелима, а они који чекају могу да очеличе имунитет тако што ће удисати ваздух по шумама и горама око древних грађевина. Још ако гране сунце, Земљани ће бити румени као јабуке, а Босанци бесмртни кад наплате улазнице и преноћишта у чекаоници Судњег дана.

Ко год помисли да сам се надисао неке друге супстанце на кривом је трагу. Само интепретирам Семира Османагића, познатијег као Сем, псеудоархеолога који у својој званичној биографији има више доктората него сви министри Владе Србије заједно. Тако начитан, прогласио је брдо Височицу поред места Високог за пирамиду илирског порекла, стару десетак хиљада година.

Сем од Босне тврди да је вирус створен у Великој Британији, а онда посејан у Вухану, средишту развоја биолошког оружја, а биће да су вирус уместо кашљем, кроз временску димензију, од Енглеске до Кине, пренели потомци Маја, који су одувек одржавали трансцендентални линк с Кинезима. Некада телепатијом, данас интернетом. Ако се питате како, запитајте се одакле пирамиде код Високог. Али с овом теоријом о настанку вируса Сем Османагић доспео је до централног дневника једне телевизије у Сарајеву.

Да ли се око пирамида мотао и Бил Гејтс? Бил је, тренутно, најсумњивији човек на свету. Мрко га гледају како армије теоретичара завере, тако и Доналд Трамп. Најбогатији човек на свету, оснивач „Мајкрософта", после одлуке америчког председника да САД прекине финансирање Светске здравствене организације, постао је њен највећи приватни донатор, што ће рећи најмоћнији доктор. Али, како је пре појаве вируса најављивао његов долазак и још финансира мућкање вакцине, постао је идеалан прототип великог планетарног негативца и воће из сенке. И још му није било доста, него тера даље, као да ужива што га помињу и сам Трамп, али босански Индијана Сем, и певач Владо Георгијев, и професорка Медицинског факултета у Београду Нада Костић.

Бил заиста чачка мечку. Најављује глобални биотеористички напад за 2025. годину и после се чуди зашто га читава армија конспиролога оптужује да је најпре смућкао корону, па планира да направи вакцину у коју ће ставити наночипове и тако све људске душе претворити у роботе, из централног меморијског система који ће преко 5Г мреже прекрити читав свет. Базне станице су, ваљда, већ инсталирали мигранти, док је свет био закључан у својим домовима. Ко преживи, причаће.

Није само Барба, како зову Владу Георгијева, опседнут Гејтсом и др Фаучијем, Трамповим др Коном, па се пита зашто су голубови у Барселони изненада, по команди, попадали мртви? И кад објављује слике лимуна, пише да им је убризгана Гејтсова вакцина. Вероватно зато што су лимунови велики као лубенице. Самостална посланица Нада Костић, професорка завидне научне биографије, одржала је спектакуларну конференцију за новинаре почетком маја у холу Народне скупштине. Бивша министарка здравља у прелазној влади после пада Милошевића, тада чланица ДС-а, а потом још седам странака, наводно је открила да су све антене 5Г мреже у Београду постављене око Сајма, привремене ковид болнице. Можда су зато први пацијенти уместо хлорокина пили пиво, играли колце и слушали народњаке? Професорка је, међутим, као зликовце и изумитеље вируса, осим традиционалног Била, поменула и Џорџа Сороса – Рокфелери су били оправдано одсутни – те проникла у њихов мрачни план. Хоће да сведу човечанство на златну, једну милијарду, док ће осталих шест да оду под земљу кашљући. Корона је, дакле, дело сатанских организација које се у слободно време баве канибализмом. По правилу се на менију мистериозних америчких моћника налазе бебе и мала деца, која се служе у ексклузивним ресторанима. Теорија јесте морбидна и има наставак.

Кад нас вакцинишу, каже др Костић, престаћемо да будемо људи, већ инокосни системи за навођење. Шапне, рецимо, Бил Гејтс да кокнемо неког и ми, као зомбији, то учинимо. Упуцамо мету, вратимо се кући и кажемо жени да смо се задржали у кафани. Мада, по њеној теорији, антене 5Г мреже могу то да учине уместо нас. Усмере антене ка жртви и спале га. За то време прате га преко видео-надзора који ће покривати сваку тачку на планети Земљи. Трећи светски рат је, дакле, већ започео. Појешћемо сами себе. И то на 5Г роштиљу. Шта је једини спас? Да је теорија доктора Бранимира Несторовића тачна и да је Тесла заиста пронашао временску машину која ће нас, уместо у будућност, вратити на гране и лијане, у доба када смо били далеко паметнији. Били смо мајмуни.

Наравно да Срби нису предводили талас инфодемије, или светске медијске епидемије која се жанровски креће између Мир Јам и „Трећег ока". Али су радо у њему учествовали. У том међупростору Војислав Шешељ се осећа као код своје куће у Батајници. Открио је да иза свега стоје светски центри моћи са седиштем у Вашингтону, Комитет 100, Савет за спољну политику, Трилатерала као и светске масонске централе које имају за циљ да смање становништво света на мање од једне милијарде. Зато је вирус направљен у америчкој лабораторији, а на његовом удару треба да се нађу Кина, Индија, неке афричке земље, али и сви они народи који се не могу прилагодити америчкој хегемонији и доминацији, попут Латиноамериканаца, Арапа и Словена. То је војводина теорија.

Колико се само накупило сотониних синова, који невидљивим рукама из мрака пројектују судбину света. На кварно су хтели да увале вирус Кини и униште црвено царство КП Кине, али је онда Си Ђинпинг ретернирао, као Ноле с основне линије, и пребацио вирус у сам епицентар мистичне моћи. У ери глобализације и друштвених мрежа, видеоклипови с генијима који су проникли у суштину, повезали чињенице и открили кривце, од Власотинца до Њу Орлеанса, круже легенде о великој светској подметачини.

Велики цензор „Инстаграма", који ли је тај, обрисао је пост Јелене Ђоковић, супруге тениског броја један, само зато што је објавила видео у којем се помињу постулати учења филозофа Рудолфа Штајнера. Штајнерове школе и вртићи налазе се у 76 земаља света, а животну филозофију базирао је на биодинамичкој агрикултури, облику алтернативне пољопривреде који укључује езотеријске концепте. У видеу се помиње утицај фамозне, суперсоничне 5Г мреже, као предворја вештачке интелигенције, на развој вируса. Јелена није тврдила да ли је 5Г мрежа вирусна, већ је желела да чује шта људи мисле о „проклетству 5Г" мреже. Филтери „Инстаграма", ваљда се тако данас зову уредници у централама друштвених мрежа – да нису роботи – обрисали су су Јеленин пост. Нолетовој супрузи није дозвољено да развија такве полемике. Шта она има да мисли? Можда то већ чини 5Г мрежа уместо ње и нас? Узгред, тај Штајнер бавио се спиритуализмом, нацисти су хтели да га ликвидирају неколико пута и Фројда је сматрао смешним. Јелена се није смејала, пошто је постала персона нон грата на „Инстаграму" због слободе мишљења. И Ноле је доживео сличну судбину. Одмах је ућуткан пошто се упитао да ли је паметно да се пелцује, ако вакцине икада буде.

Бели трагови које авиони остављају по небу део су тајног плана за истребљење човечанства. Југославијом није владао Тито, него његов двојник. Човек никада није крочио на Месец, ХИВ и еболу је створила ЦИА, Хитлер је преживео рат и ено га у Аргентини, још глади брчиће. Што би рекле моје комшије које испијају пиво испред дућана: „А шта је овде нетачно, Биле, коронин сине!"

Datum: 17.05.2020
Medij: RTS1
Emisija: Jutarnji program/RTS
Autori: Redakcija
Teme: Migranti/azilanti

	Početak	Trajanje
Emisija	17.05.2020 06:00:00	300:00
Prilog	17.05.2020 07:00:00	0:32

Naslov: Vojska u Šidu

318

Tri migrantska punkta u opštini Šid kontroliše vojska kako bi se obezbedili mir i bezbednost građana. Predsednik Aleksandar Vučić rekao je da je odluku doneo na osnovu bezbednosnih procena i zahteva građana. Zahvalni za dolazak pripadnika Vojske Srbije, meštani očekuju da u Šidu ostanu sve dok traje migrantska kriza.

Datum: 17.05.2020
Medij: Happy
Emisija: Dobro jutro Srbijo
Autori: Redakcija
Teme: Migracije; Migranti/azilanti

	Početak	Trajanje
Emisija	17.05.2020 06:00:00	360:00
Prilog	17.05.2020 07:04:00	29:23

Naslov: Migranti u Šidu

140

O migrantima u Šidu i vojsci koja je juče stigla tamo govore predsednik opštine Šid Zoran Semenović, Srđan Perišić i politički analitičari.

Datum: 17.05.2020
Medij: RTS1
Emisija: Jutarnji program/RTS
Autori: Redakcija
Teme: Migranti/azilanti

	Početak	Trajanje
Emisija	17.05.2020 06:00:00	300:00
Prilog	17.05.2020 07:33:00	2:23

Naslov: Vojska u Šidu

Tri migrantska punkta u opštini Šid kontroliše vojska kako bi se obezbedili mir i bezbednost građana. Predsednik Aleksandar Vučić rekao je da je odluku doneo na osnovu bezbednosnih procena i zahteva građana. Zahvalni za dolazak pripadnika Vojske Srbije, meštani očekuju da u Šidu ostanu sve dok traje migrantska kriza.

Datum: 17.05.2020
Medij: RTS1
Emisija: Jutarnji dnevnik/RTS
Autori: Redakcija
Teme: Migranti/azilanti

	Početak	Trajanje
Emisija	17.05.2020 08:00:00	60:00
Prilog	17.05.2020 08:01:00	3:56

Naslov: Vojska Srbije kontroliše migrante

Tri migrantska punkta u opštini Šid kontroliše vojska kako bi se obezbedili mir i bezbednost građana. Predsednik Aleksandar Vučić rekao je da je odluku doneo na osnovu bezbednosnih procena i zahteva građana. Zahvalni za dolazak pripadnika Vojske Srbije, meštani očekuju da u Šidu ostanu sve dok traje migrantska kriza.Oko 70 pripadnika Vojske Srbije stiglo je u Šid. Obezbeđivaće tri prihvatna centra – "Adaševci", "Principovac" i "Šid – Stanica".Zoran Semenović, zamenik predsednika opštine Šid rekao je za RTS da je od jutros na tom području daleko stabilnije i da su pripadnici vojne policije noćas vratili 18 lica u prihvatne centre.

"Situacija od kad su pripadnici Vojske Srbije zauzeli svoje položaje je daleko stabilnija. U toku noći je došlo do privođenja, vraćanja 18 lica u prihvatne centre, što je daleko bezbednije nego svih dana prethodno", rekao je Semenović.

Naveo je da se građani šidske opštine zahvaljuju predsedniku Vučiću, a posebno Vojsci koja je svojim delovanjem i radom u ovom trenutku i brzom intrevencijom sprečila svaki pokušaj ugrožavanja bezbednosti ljudi i imovine.

Predsednik Aleksandar Vučić je odluku o slanju Vojske u Šid doneo na osnovu bezbednosnih procena i zahteva građana. Najveći problem u šidskoj opštini problem su pravili neregistrovani migranti koje su meštani zaticali, ne samo u svojim dvorištima, nego i šumama i na njivama, u voćnjacima, zbog čega su se osećali nebezbedno i tražili pomoć države.

Vojska Srbije će, kao i do sada, čuvati bezbednost svih građana, izvršavati naređenja i preduzimati sve mere radi realizacije dodeljenih zadataka u skladu sa zakonom i Pravilom službe.

Vreme: 16.05.2020 11:23
Medij: b92.net
Link: https://www.b92.net/bbc/index.php?yyyy=2020&mm=05&dd=16&nav_id=1670012
Autori: Redakcija
Teme: Vladimir Cucić; Komesarijat za izbeglice Republike Srbije

Naslov: Korona virus: U Srbiji "najbolji dan po pitanju broja novozaraženih", tvrdi Vučić, Italija uskoro dozvoljava putovanja - BBC

5378



U svetu je potvrđeno više od 4,54 miliona slučajeva korona virusa, pokazuju podaci Džons Hopkins univerziteta. Preminulo je više od 307.000, a oporavilo se najmanje 1.6 miliona ljudi.

U danu kada je američki predsednik Donald Tramp izjavio da se Amerika otvara "sa ili bez vakcine", Italija je najavila ukidanje zabrane putovanja za početak juna. Italijanska vlada je potpisala uredbu kojom se od 3. juna omogućuje ulazak i izlazak iz zemlje, kao između regiona, što je dosad bilo strogo zabranjeno. Predsednik Srbije Aleksandar Vučić izjavio je da je "za Srbiju danas najbolji dan kada je u pitanju procenat zaraženih korona virusom u odnosu na broj testiranih", dodavši da je u pitanju manje od jedan odsto pozitivnih. Prema podacima od petka, u Srbiji su registrovana još 64 slučaja Kovida-19 i jedna osoba je preminula, a Slovenija je prva zemlja u Evropi koja je proglasila kraj epidemije korona virusa. Stopa zaraze u Velikoj Britaniji je porasla i blizu je tačke kada virus može da počne rapidno da se širi, upozoravaju vladini naučni savetnici.

U poslednja 24 sata u Srbiji je jedna osoba umrla, a zabeležena su 64 nova slučaja zaraze. Ukupan broj umrlih od korona virusa u Srbiji sada iznosi 225. Do sada je ukupno izlečena 4.301 osoba. Predsednik Srbije Aleksandar Vučić rekao je da je za Srbiju danas "najbolji dan kada je u pitanju procenat zaraženih korona virusom u odnosu na broj testiranih". "Do 11 sati, od 4.844 testa, mislim da je 34 bilo pozitivno, što je oko 0.85 odsto, što je ubedljivo najbolji rezultat", izjavio je Vučić za TV Prva. Od 14. maja i migranti koji borave u prihvatnim centrima u Srbiji mogu da izađu iz karantina. U subotu je objavljeno da je predsednik Srbije Aleksandar Vučić angažovanje vojske, radi zaštite bezbednosti i imovine lokalnog stanovništva od migranata. Naveo je da migranti ne vrše krupna krivična dela, ali da se ljudi osećaju nebezbedno. "Ne možete da im zabranite kretanje, ali u situacijama kad migranti nemaju novac, upadaju u kuće, njive, štale, dolazi do sitnih krađa. To moramo da sprečimo i garantujemo mir i stabilnost građanima. Nema drame, ali to nije jednostavno ljudima koji žive u Šidu", rekao je Vučić. Kako je za RTS rekao Komesar za izbeglice Vladimir Cucić rekao je za RTS da će vojna policija preventivno ponovo biti u blizini centara za prihvat migranata u okolini Šida. Trenutno je u tri centra između 1.500 i 1.600 migranata i nije bilo incidenata tokom noći, potvrdio je Cucić za RTS. Nije poznato da li je ova odluka povezana sa nedavnim incidentom u Obrenovcu, kada je jedan pripadnik desničarskog pokreta Levijatan kolima uleteo u prihvatni centar.

Parlamentarni i lokalni izbori trebalo bi da budu održani 21. juna, a u kakvoj atmosferi ih Srbija očekuje oslikavaju i dva okupljanja i ponedeljak ispred zgrade Narodne Skupštine u Beogradu. Na jednoj strani su bile pristalice vladajuće Srpske napredne stranke koji podržavaju poslanike Aleksandra Martinovića i Sandru Božić jer "tužilaštvo i sudstvo ne reaguju na fašističke ispade Boška Obradovića". Sa druge su oni koji su pružili podršku lideru opozicionog pokreta Dveri Boška Obradovića, koji štrajkuje glađu tražeći odlaganje izbora i pregovore vlasti i opozicije. Između, ali i oko njih našli su se pripadnici Žandarmerije i novinari. A sa malih ekrana, predsednik Srbije Aleksandar Vučić pozvao je građane da se ne okupljaju do kraja maja i zamolio poslanike SNS da prekinu štrajk glađu.

Nemačka Bundesliga u subotu nastavlja sa takmičenjima, ali iza zatvorenih vrata, kao prva veća evropska liga koja se vratila nakon prekidanja usled pandemije korona virusa. Liga je suspendovana 13. marta, a prvih šest mečeva biće odigrano danas. Policija će obezbeđivati stadion, kako bi osigurala da

Naslov: Korona virus: U Srbiji "najbolji dan po pitanju broja novozaraženih", tvrdi Vučić, Italija uskoro dozvoljava putovanja - BBC

navijači ne prave nered, usled mogućnosti organizovanja protesta protiv mera karantina. Američki predsednik Donald Tramp izjavio je da se Amerika otvara "sa ili bez vakcine". On je projekat izrade vakcine, nazvan Operation Warp Speed, uporedio sa naporima iz Drugog svetskog rata za proizvodnjom prvog nuklearnog oružja. Ali Tramp je istakao da će Amerikanci, čak i bez vakcine, morati da nastave sa normalnim životom.

Širenje Kovida-19 u Rusiji za to vreme nimalo ne usporava. U poslednja 24 časa zaraženo je 10.598 ljudi - ukupno više od 260.000. Broj novozaraženih već danima nije ispod 10.000. Međutim, deluje da je ruskom predsedniku Vladimiru Putinu dosta karantina - milione radnika je poslao nazad u fabrike. "Prvi put u njegovom političkom životu Putin se suočava sa problemom koji nije potpuno pod njegovom kontrolom i koji je potpuno van njegovih planova", kaže politički analitičar Nikolaj Petrov.

Pratite nas na Fejsbuku i Tviteru. Ako imate predlog teme za nas, javite se na bbcnasrpskom@bbc.co.uk

Pratite nas na Fejsbuku i Tviteru. Ako imate predlog teme za nas, javite se na bbcnasrpskom@bbc.co.uk
Pratite nas na Fejsbuku i Tviteru. Ako imate predlog teme za nas, javite se na bbcnasrpskom@bbc.co.uk
Pratite nas na Fejsbuku i Tviteru. Ako imate predlog teme za nas, javite se na bbcnasrpskom@bbc.co.uk
Pratite nas na Fejsbuku i Tviteru. Ako imate predlog teme za nas, javite se na bbcnasrpskom@bbc.co.uk
Pratite nas na Fejsbuku i Tviteru. Ako imate predlog teme za nas, javite se na bbcnasrpskom@bbc.co.uk
Pratite nas na Fejsbuku i Tviteru. Ako imate predlog teme za nas, javite se na bbcnasrpskom@bbc.co.uk

Izvor: BBC News na srpskom

Vreme: 16.05.2020 11:48
Medij: blok-vesti.com
Link: https://blok-vesti.com/institucije-i-migranti-razlicito-o-incidentu-u-subotici-potukli-su-se-sami-alzirca-
Autori: Redakcija
Teme: Komesarijat za izbeglice Republike Srbije

Naslov: Institucije i migranti različito o incidentu u Subotici: Potukli su se sami, Alžirca pretukla Žandarmerija (VIDEO)



Objavljeno: 16.05.2020

Pre dva dana u Prihvatnom centru za migrante u Subotici dogodio se incident. Dok mladić iz Alžira, pokazujući modrice, za Insajder tvrdi da su ga tukli pripadnici Žandarmerije, u Komesarijatu za izbeglice tvrde da je u pitanju bila svađa migranata koja je prerasla u međusobni fizički sukob. U MUP-u za Insajder potvrđuju da je tog dana u kamp došla Žandarmerija koja, kako tvrde, nije imala bilo kakva postupanja.

Da je tretman migranata u prihvatnim centrima u Srbiji loš upozoravaju već neko vreme nevladine organizacije. Jedna od njih je i Inicijativa A11 kojoj se grupa migranata u sredu obratila sa zahtevom da im pomognu da stupe u kontakt sa nekim od novinara kako bi ispričali svoj deo priče. Kao dokaz su dostavili snimak na kome se vidi, kako tvrde, prebijen mladić koji leži na podu dok pored njega stoje uniformisana lica. Ne vidi si ni prebijanj..

Vreme: 16.05.2020 13:10
Medij: slobodnaevropa.org
Link: https://www.slobodnaevropa.org/a/30615644.html
Autori: Redakcija
Teme: Komesarijat za izbeglice Republike Srbije; Vladimir Cucić

Naslov: Naređeno raspoređivanje vojske oko migrantskih centara u Šidu



Predsednik Srbije Aleksandar Vučić naredio je upotrebu dela snaga Vojske Srbije na teritoriji opštine Šid radi pružanja pomoći Ministarstvu unutrašnjih poslova u obezbeđenju centara za azil...

Predsednik Srbije Aleksandar Vučić naredio je upotrebu dela snaga Vojske Srbije na teritoriji opštine Šid radi pružanja pomoći Ministarstvu unutrašnjih poslova u obezbeđenju centara za azil i prihvatnih centara, saopštilo je Ministarstvo odbrane. Obrazlažući svoju odluku, Vučić je rekao da je vojna policija raspoređena na "tri punkta", u Adaševcima, Principovcu i Šidu, gde se nalaze prihvatni centri za izbeglice i migrante, i preuzeće "potpunu kontrolu". "Postupio sam u skladu sa procenama naših orana bezbednosti i zahtevima inicijativom naših građana sa teritorije opštine Šid", rekao je Vučić gostujući na televiziji Prva. Odgovarajući na pitanje zašto je bilo potrebno da se pošalju jedinice u Šid, Vučić je rekao da se građani Šida "osećaju nebezbedno". "Ne mogu ja da kažem da se dešava izvršenje nekih teških krivičnih dela, ali da li imate od sitnih krađa, do neovlašćenih upadanja na posede i tako dalje, Ljudi se osećaju nesigurno, nebezbedno", rekao je Vučić. Desničari protestovali pred Centrom za migrante Migranti i vakcina glavne teme za desnicu u Srbiji "Ne možete vi migrantima u potpunosti da zabranite kretanje, a u takvim uslovima oni ljudi koji više nemaju novca, koji su gladni, onda traže rešenje da upadaju po kućama, po njivama, po štalama, to moramo da sprečimo i da garantujemo mir i bezbednost našim građanima", dodao je Vučić. Vojska će obezbeđivati tri kolektivna centra za smeštaj migranata u okolini Šida "iz dodatne predostrožnosti", a zbog većeg broja migranata u tom području, rekao je komesar za izbeglice i migracije Srbije Vladimir Cucić za Radio-televiziju Srbije (RTS). Cucić je rekao da trenutno u tri centra boravi između 1.500 i 1.600 migranata i da nije bilo incidenata tokom noći.

Vreme: 16.05.2020 13:51
Medij: insajder.net
Link: https://insajder.net/sr/sajt/vazno/18447/
Autori: Insajder
Teme: Komesarijat za izbeglice Republike Srbije

Naslov: Institucije i migranti različito o incidentu u Subotici: Potukli su se sami, Alžirca pretukla Žandarmerija (VIDEO)



Pre dva dana u Prihvatnom centru za migrante u Subotici dogodio se incident. Dok mladić iz Alžira, pokazujući modrice, za Insajder tvrdi da su ga tukli pripadnici Žandarmerije, u Komesarijatu za izbeglice tvrde da je u pitanju bila svađa migranata koja je prerasla u međusobni fizički sukob. U MUP-u za Insajder potvrđuju da je tog dana u kamp došla Žandarmerija koja, kako tvrde, nije imala bilo kakva postupanja.

Objavljeno: 16.05.2020 Tweet Pre dva dana u Prihvatnom centru za migrante u Subotici dogodio se incident. Dok mladić iz Alžira, pokazujući modrice, za Insajder tvrdi da su ga tukli pripadnici Žandarmerije, u Komesarijatu za izbeglice tvrde da je u pitanju bila svađa migranata koja je prerasla u međusobni fizički sukob. U MUP-u za Insajder potvrđuju da je tog dana u kamp došla Žandarmerija koja, kako tvrde, nije imala bilo kakva postupanja. Da je tretman migranata u prihvatnim centrima u Srbiji loš upozoravaju već neko vreme nevladine organizacije. Jedna od njih je i Inicijativa A11 kojoj se grupa migranata u sredu obratila sa zahtevom da im pomognu da stupe u kontakt sa nekim od novinara kako bi ispričali svoj deo priče. Kao dokaz su dostavili snimak na kome se vidi, kako tvrde, prebijen mladić koji leži na podu dok pored njega stoje uniformisana lica. Ne vidi si ni prebijanje ni tuča, ali kako navode u razgovoru za Insajder, migranti su zapravo uspeli tajno da snime trenutak kada se mladić koji je pretučen previja od bolova i traži pomoć. U Komesarijatu za izbeglice za Insajder navode da je tačno da je tog dana u migrantskom centru došlo do incidenta ali među migrantima i da tvrdnje da je neko od zaposlenih u Komesarijatu za izbeglice fizički napao migrante, nisu tačne. Kako se navodi u odgovoru Insajderu, u početku je bila svađa koja je ubrzo prerasla u fizički sukob u kojem je učestvovalo oko desetak migranata. "Kada su radnici Komesarijata videli da jedan od korisnika, inače vinovnik svađe, odvaljuje letvu sa ekserima sa obližnje ograde travnjaka i kreće ka suprotstavljenoj grupi, pozvali su pripadnike Žandarmerije, koji su bili u blizini, jer su u tom trenutku spolja obezbeđivali centar. Pripadnici Žandarmerije su ubrzo došli, i nakon njihove intervencije tuča je prestala i migranti su se povukli u svoje sobe", tvrde u Komesarijatu. Za sada nije poznato da li je o svemu ovome obavešteno nadležno tužilaštvo u Subotici. Ono što jeste poznato to je da nadležnoj policijskoj upravi nije prijavljen ovaj incident. Kako navodi MUP u odgovoru Insajderu, Policijskoj upravi u Subotici nije prijavljeno da je 13. maja bilo ko pretučen ili povređen u Prihvatnom centru u ovom gradu. "Tog dana zaposleni u Komesarijatu za izbeglice i migracije pozvali su pripadnike Žandarmerije i prijavili da je, prilikom podele večere, došlo do incidenta između migranata različitih nacionalnosti", tvrdi MUP za Insajder. Dodaju, da su prilikom ulaska pripadnika Žandarmerije u Prihvatni centar migranti odmah ušli u svoje sobe, nakon čega je jedan od njih izašao iz objekta, legao na asfalt, jer navodno ima epileptični napad. "Od strane radnika Komesarijata njemu je pružena pomoć, a pripadnici Žandarmerije ni prema njemu, niti prema bilo kom drugom migrantu, nisu imali bilo kakvo postupanje", dodaje MUP. Migranti tvrde da su pojedinci uz mito izlazili iz kampova, Komesarijat demantuje U razgovoru za Insajder migranti iz centra u Subotici tvrde da su uz mito uspevali da napuste centar dok je na snazi bila zabrana kretanja zbog proglašene epidemije. U Komesarijati međutim navode da to nije tačno. "Odlukom Ministarstva zdravlja, koja je trajala od 6. maja do 14. maja, migrantima je bilo omogućeno da, uz vremenski ograničenu dozvolu Komesarijata, a iz opravdanih razloga (kao što su zdravstveni razlozi, podizanje novca, kupovina

najneophodnijeg) napuste centar na nekoliko sati u manjim grupama. I to se odnosilo na sve migrante, ne samo na Sirijce, kojih je, inače, najviše i čine polovinu smeštenih u ovom centru. Štaviše, zaposleni u Komesarijatu su vozili migrante svih nacionalnosti do grada službenim vozilom da bi obavili najneophodnije", dodaju. Navode i da što se zaštite prava migranata tiče i drugih pritužbi, migrantima je u svakom od centara omogućeno pravo žalbe dodajući da Komesarijat tesno sarađuje sa Ombudsmanom i odgovara na svaki njegov dopis. Inače, u Srbiji postoji pet azila i 14 prihvatnih centara u kojima, prema zvaničnim podacima, boravi oko 9.000 migranata. Po uvođenju vanrednog stanja zbog epidemije koronavirusa u Srbiji Vlada je migrante u zatvorila u karantin. Niko iz kampa, osim uz pisanu dozvolu i na tačno određeno vreme, nije smeo da izađe, a red je do 11. maja uspostavljala i Vojska. U prihvatnim centrima angažovani su i pripadnici Ministarstva unutrašnjih poslova kao i zaposleni u Komesarijatu. Zaštitnik građana može da kontroliše migrantske centre Osim zabrane rasne diskriminacije, Srbija je potpisnik i Konvencije protiv torture i drugih surovih, neljudskih ili ponižavajućih kazni ili postupaka iz 1984. Ona definiše i zabranjuje tri oblika zlostavljanja: torturu, nečovečno i ponižavajuće postupanje i kažnjavanje. Rad prihvatnih centara može da kontroliše i Zaštitnik građana koji je u odgovoru Insajderu krajem aprila naveo da se prikupljaju podaci o prihvatu, zbrinjavanju, a da su organizovane i posete centrima za azil. Centar za azil u Krnjači zim Zaštitnika građana posetio je 22. aprila. "Obavljeni su nenadzirani razgovori sa pojedinim licima koja se tamo nalaze, kao i sa službenim licima, izvršen je lekarski pregled pojedinih lica, obavljen je uvid u relevantnu dokumentaciju", navela je tada Kancelarija Zaštitnik građana u odgovoru Insajderu. Povodom jednog događaja u ovom Centru tada je i pokrenut postupak kontrole i traženo dostavljanje neophodnih informacija. "Povodom dobijenih obaveštenja o postupanju prema migrantima, u dva slučaja su zatražene dodatne informacije od Ministarstva unutrašnjih poslova i Komesarijata za izbeglice, a nakon njihovog dostavljanja biće doneta odluka o daljem toku postupka", naveo je tada Zaštitnik građana. O kakvom postupanju prema migrantima u centru za azil u Krnjači se radi, dok traje kontrola, nije poznato. Izvor: Insajder Preuzimanje delova teksta ili teksta u celini je dozvoljeno, ali uz obavezno navođenje izvora i uz postavljanje linka ka izvornom tekstu na www.insajder.net.

Vreme: 16.05.2020 14:15
Medij: boom93.com
Link: https://boom93.com/info/drustvo/migranti-i-vakcina-glavne-teme-za-desnicu-u-srbiji/
Autori: @RadioBoom93
Teme: Komesarijat za izbeglice Republike Srbije

Naslov: Migranti i vakcina glavne teme za desnicu u Srbiji



Migranti i izbeglice kao opasnost po opstanak nacije, pogubni uticaj vakcine protiv virusa korona i 5G mreže na ljudsko zdravlje - ovo su neke od najzastupljenijih tema među pokretima i strankama koje su se pozicionirale na krajnjem desnom spektru političke scene u Srbiji, u jeku pandemije i uoči zakazanih izbora u Srbiji 21. juna.ilustracija/pixabayDesničarska stranka Zavetnici, nastala iz istoimenog pokreta, spada u blok evroskeptičnih partija koje smatraju da Srbija treba da promeni svoju politiku prema migrantima i izbeglicama sa Bliskog istoka.Milica Đurđević, članica Predsedništva ove stranke, kaže za Radio Slobodna Evropa (RSE) da ima razumevanja za ljude koji su bili prinuđeni da napuste svoje domove. Ipak smatra da nadležni nisu transparentni po pitanju informacija o tome koliko je ljudi u migrantskim centrima izrazilo želju da ostane u zemlji i da li su se srpski zvaničnici obavezali "na poziciju nekakvog prihvatnog centra, gde će Evropska unija skladištiti jedan broj svojih problema".Na pitanje da li se Zavetnici zalažu za politiku zatvaranja granica za migrante, kao što je to uradila Mađarska, Đurđević kaže:"Naravno da, ako dođe do izbegličkog talasa, sa pretnjom da veća grupa tih ljudi ostane trajno u zemlji, Srbija treba da razmotri i tu opciju", kaže Đurđević, čija je stranka sakupila deset hiljada potpisa neophodnih za predaju izborne liste i koja će izaći na izbore 21. juna.Na parlamentarnim izborima 2016. godine, Zavetnici nisu osvojili nijedan mandat u parlamentu Srbije.Migrantska kriza kao okidačDok se širom sveta 9. maja obeležavao Dan pobede nad fašizmom u Drugom svetskom ratu, ulicama Beograda je tog dana marširala grupa od preko hiljadu ljudi koji su, između ostalog, skandirali "Nećemo migrante", a mogle su se čuti i poruke protiv delovanja 5G internet mreže i vakcinisanja dece. Povorku je predvodio samostalni narodni poslanik u parlamentu Srbije Srđan Nogo, bivši funkcioner opozicionog desničarskog pokreta Dveri.Srđan Nogo je inače i ranije bio poznat javnosti po ekstremnim izjavama, poput one iz oktobra 2018. godine za jednu emisiju na na platformi YouTube da, ako je premijerka Ana Brnabić potpisala Dablinski sporazum sa Evropskom unijom o prihvatanju milion i dvesta hiljada migranata u Srbiju, "treba da bude obešena istog časa na Terazijama, a pored nje i Aleksandar Vučić (predsednik Srbije, prim. RSE)".Iako je predsednica Vlade objasnila da Srbija ne može da potpiše Dablinski sporazum, s obzirom na to da nije članica Unije, Nogo je ovu izjavu ponovio 17. marta ove godine, optuživši pri tom migrante da su prenosioci virusa korona."Zamislite koliko migranata je zaraženo korona virusom. I mi sad treba da puštamo migrante. Znači, hitno sve ljude koji su osuđeni za krijumčarenje migranata treba pustiti, pomilovati i dati im zadatak da sve migrante izvedu napolje kako znaju i umeju", rekao je Nogo gostujućina jednoj YouTube emisiji.Migrantska kriza je najveći okidač za rast ekstremno desničarskih pokreta u Srbiji, kaže Bojan Klačar, izvršni direktor Centra za slobodne izbore i demokratiju (CeSID), te dodaje da moguća socijalno-ekonomska kriza zbog pandemije COVID-19 takođe može dati vetar u leđa ovim pokretima."Treći nivo koji pogoduje njihovom delovanju jeste jedna vrsta neizvesnosti u kojoj se nalazimo, neizvesnosti u pogledu tog strateškog cilja koji je povezan sa Evropskom unijom. Jasno je da taj proces ne ide brzo i da će on dugo trajati, a jasno je i da desničarske organizacije pokušavaju da u jednom takvom ambijentu nametnu one ideje koje su njima bliske. A manje-više, odrednica svih desničarskih orgaizacija u Srbiji je antievropska i antizapadna", smatra Klačar.Nasilne akcijePoslednjeg dana vanrednog stanja u Srbiji, 6. maja, 20-godišnji Filip R. je svojim automobilomupao u Prihvatni centar za migrante u Obrenovcukoji je obezbeđivala Vojska Srbije. U živom prenosu na

društvenim mrežama, on je izgovarao rasističke uvrede na račun migranata. U incidentu niko nije povređen.Filip R. je navodno član pokreta Levijatan, koji se predstavlja kao pokret za zaštitu prava životinja. Međutim, Pavle Bihali i Aleksandar Buhanac, vođe ovog udruženja koje je najavilo izlazak na predstojeće izbore, uhapšeni su 2018. godine zbog pretnji na internetu jednom azilu za pse.Da je Filip R. član Levijatana, potvrdio je i sam Bihali na Tviteru. Bihali je takođe bio jedan od onih koji su podržaliskup protiv vlasnike pekare u Borči albanskog poreklau aprilu prošle godine, a u njegovim tvitovima takođe dominira antimigrantska ideologija, a takođe je najavio i da se neće vakcinisati protiv COVID-19.Na pitanje RSE da li u slučaju upada Filipa R. u migrantski centar vidi odgovornost desničarskih grupa koje šire antimigrantske stavove i stereotipe, Milica Đurđević iz Zavetnika kaže da je odgovornost u ovom slučaju na državi "koja zbog svoje netransparentnosti i nejasnih izjava ostavlja prostor određenim pojedincima da nekada čak i prenaglašeno i radikalno reaguju".Upad automobilom u Obrenovcu osudio je Komesarijat za izbeglice i migracije, koji je saopštio da ovaj incident opominje da je krajnje vreme da se prestane sa verbalnim, a sada i fizičkim napadima na migrante, kao i da se zaustavi histerična kampanja prema njima na društvenim mrežama koja je, po njihovim rečima, dovela do ovog incidenta.Podsetimo, antimigrantski protest ultradesničara održan je i 8. marta ove godine. Tom prilikom je tokom marša učesnikabačen kamen. Slični protesti prethodno su održani u nekoliko gradova Srbije.Rezultate daju samo konkretne aktivnostiO jačanju ultradesničarskih pokreta govorio je i predsednik Srbije Aleksandar Vučić na konferenciji za medije 11. maja."Veoma sam uplašen i zabrinut, i ovo nema veze sa SNS-om, Savezom za Srbiju ili ne znam kim, što vidim da strahovito jačaju ultradesničarski, neskriveno fašistički pokreti u našoj zemlji, sa nekim sumanutim idejama. Neću njihova imena ni da izgovaram, ali se nadam da će naše društvo imati dovoljno snage da se tome suprotstavi", rekao je Vučić.Dobro je da je o ovome govorio predsednik, ali prave rezultate mogu da daju konkretne aktivnosti nadležnih državnih organa, smatra Milan Antonijević, direktor Fondacije za otvoreno društvo."Ovo zahteva jasan odgovor države i svako ko zloupotrebljava krizu izazvanu bolešću COVID-19 treba da naiđe na odgovor državnih organa, naročito ako time ugrožava bezbednost drugih i širi ideje koje su nespojive sa našim Ustavom i zakonima", kaže Antonijević.I vakcina kao temaOsim migranata i izbeglica, tema desničara je i vakcina protiv COVID-19 koja još uvek nije pronađena, a na kojoj paralelno radi više laboratorija. Vodeća promoterka ideje da bi vakcina protiv bolesti koju izaziva novi korona virus mogla biti sredstvo kontrole je dr Jovana Stojković, predsednica pokreta Živim za Srbiju, poznata kao zastupnica ideje o ukidanju obaveznog vakcinisanja."Da li shvatate da će svako ko se ne povinuje njihovim merama, biti označen kao zarazan i opasan i biće mu onemogućen normalan život? To se već desilo sa nevakcinisanom decom i prošlo je kao kroz sir", napisala je 21. aprila na zvaničnom Twitter profilu Stojković, čiji pokret je najavio da će učestvovati na predstojećim izborima.Zbog antivakserskih stavova koje godinama unazad iznosi, protiv Jovane Stojković je pred Sudom časti Lekarske komore Srbije pokrenut postupak koji je još uvek u toku. Ročište zakazano za kraj prošle godine jeodloženo iz bezbednosnih razloga, jer je Stojković povela grupu pristalica."Takvi stavovi su opasni, jer se zasnivaju na sejanju straha", kaže za RSE epidemiolog dr Zoran Radovanović. On objašnjava da se vakcina protiv COVID-19 verovatno neće pojaviti pre 2021. godine, iako na njoj radi skoro stotinu laboratorija."Međutim, i kada vakcina stigne u Srbiju, ona neće biti obavezna. Mi smo u teškoj finansijskoj situaciji, mnogo težoj nego što izgleda. Tako da neće država da se baci u trošak da sve nas vakciniše. Nema ni potrebe. To će biti vakcina koja će biti preporučena za starije od 65 godina i za hronične bolesnike", kaže Radovanović.I poznate ličnosti u anti kampanjiNo, nisu tokom zdravstvene krize samo pretendenti na ulazak u parlament iznosili antivakserske stavove, već i pojedine ličnosti iz sveta sveta sporta i šoubiznisa. Dosta pažnje izazvala je izjava poznatog tenisera iz Srbije Novaka Đokovića koji je u videu koji je prenošen uživo na društvenoj mreži Facebook izjavio da se protivi obaveznoj vakcinaciji kao uslovu da se vrati tenisu.Nakon što je njegova izjava izazvala burne reakcije, Đokovićev marketinški tim objavio saopštenje u kojem teniski as pojašnjava svoj stav:"Nisam stručnjak, ali želim da imam opciju da izaberem ono što je najbolje za moje telo. Otvorenog sam uma i nastaviću da istražujem ovu temu pošto je važna i uticaće na sve nas", rekao je osvajač 17 grend slem titula 20. aprila, a preneo je"Njujork tajms".Na njegovu izjavu reagovao je Predrag Kon, epidemiolog i član Kriznog štaba za borbu protiv COVID-19, koji ga je javno posavetovao na svojem Facebook nalogu da ubuduće "izbegava direktne odgovore na pitanja u vezi sa vakcinacijom", jer ima veliki uticaj na javno mnjenje.Đokovićeve skeptične stavove o vakcinaciji su na društvenim mrežama delili i branili desničarski aktivisti u Srbiji, poput Bojana Stojkovića, vođe ultradesničarske organizacije Srbska čast, čiji aktivisti su septembra prošle godine upali u romsko naselje u Nišu ioduzelikonja jednoj romskoj porodici. Takođe, ova organizacija je juna 2017. organizovalaupadna projekciju dokumentarnog filma "Albanke su naše sestre" u Nišu.Znatno oštrije stavove od Novaka Đokovića iznosti pop pevač Vlado Georgijev, koji je na Twitter profilu u više navrata optužio Bila Gejtsa, vlasnika Majkrosofta i multimilijardera, da stoji iza pandemije."Evo ključnog zlotvora koji je sve ovo čini se smislio ne bi li nas sve čipovao… posmatrajmo…

krenula su kola nizbrdo bando", piše Georgijev, uz link ka tekstu u kojem američki advokat Robert F. Kenedi iznosi tvrdnju da su vakcine za Gejtsa "strateška filantropija", i način da obezbedi "dikaktorsku kontrolu nad globalnom zdravstvenom politikom".Gejts je inače meta teorija zavera o pandemiji COVID-19, nakon što je kritikovao odluku predsednika SAD Donalda Trampa o prestanku američkog finansiranja Svetske zdravstvene organizacije (WHO).Dverima i Kosovo deo kampanjeZa desno orijentisani pokret Dveri prioritetno "nacionalno i državno pitanje" je Kosovo. Tako za RSE kaže lider ovog pokreta Boško Obradović, koji je od 10. maja u štrajku glađu, zahtevajući da vlast odloži izbore za šest meseci, pošto, kako kaže, nema minimuma uslova za njihovo održavanje. On traži i da se u parlamentu raspravlja o Rezoluciji Ujedinjenih nacija 1244 koja se tiče Kosova."Rekao bih da je jedna od ideja stvaranja tog lažnog, nelegitimnog i nedemokratskog parlamenta na izborima 21. juna da takav neregularan saziv Skupštine podrži Vučićevu ideju priznanja lažne države Kosova, podele Kosova i Metohije, korekcije granica, razgraničenja ili kako god to bilo, a čemu se mi protivimo, jer je to kršenje Ustava i čin veleizdaje", kaže Obradović.Dveri su inače deo opozicionog Saveza za Srbiju i izjasnile su se protiv izlaska na izbore ukoliko oni ne budu odloženi za jesen.Taj pokret u Skupštini Srbije je na izborima 2016. godine osvojio 13 mandata, na zajedničkoj listi sa desno orijentisanom Demokratskom strankom Srbije (DSS). Pored njih, još jedna desničarska stranka je osvojila mandate u Skupštini Srbije - Srpska Radikalna, čiji je predsednik Haški optuženik Vojislav Šešelj. Radikali su na izborima osvojili 22 poslanička mesta.Da li SNS 'pasivizira' desnicu?Jedan od razloga zbog kojih krajnja desnica nije do sada imala veliku političku podršku jeste što je vladajuća Srpska napredna stranka (SNS) ušla u najšire slojeve društva i zahvatila dobar deo desnog spektra i na taj način pasivizirala politički uticaj ekstremne desnice, objašnjava Bojan Klačar.Takođe, dodaje on, paradoks da se uprkos sličnim ideološkim pogledima ultradesnipokreti teško ujedinjuju i ostaju fragmentirani objašnjava to što još uvek nisu prešle izborni prag. To će im, međutim, ovoga puta biti olakšano, s obzirom na to da je vladajuća skupštinska većina početkom februara cenzus spustila sa pet na tri posto.Klačar upozorava da postoji mogućnost da naredni saziv parlamenta bude orijentisan više udesno, od aktuelnog."Kada pogledate strukturu stranaka koje izlaze na ove izbore, vidite da se među njima nalazi veliki broj stranka koje imaju neku vrstu antievropske agende. Dakle, ne zovem ih ekstremističkim jer nisu, ali govorim da je veliki broj učensnika desne političke orijentacije. Treba biti zabrinut da li će u parlamentu biti dovoljno onoga što zovemo čistom proevropskom i prozapadnom politikom. Takve stranke su suštinski brana rastu desničarskih ideologija", zaključuje Klačar.Do sada su u Srbiji zabranjene samo dve ekstremne desničarske organizacije zabranjene. Ustavni sud je najpre 2011. zabranio delovanje neonacističke grupe Nacionalni stroj, a godinu dana kasnije zakonski je onemogućen i rad Otačastvenog pokreta Obraz.Njima je rad zabranjen zbog kršenja ljudskih i manjinskih prava i izazivanja nacionalne i verske mržnje. Uprkos tome, Obraz i dalje deluje kao neformalna grupa, dok je Goran Davidović, nekadašnji vođa Stroja, biopovezivan sa drugim ultradesničarskim organizacijama.IZVOR: Radio Slobodna Evropa

Vreme: 16.05.2020 15:24
Medij: danas.rs
Link: https://www.danas.rs/bbc-news-serbian/korona-virus-jos-tri-smrtna-slucaja-u-srbiji-italija-uskoro-
Autori: @OnlineDanas
Teme: Vladimir Cucić; Komesarijat za izbeglice Republike Srbije

Naslov: Korona virus: Još tri smrtna slučaja u Srbiji, Italija uskoro dozvoljava putovanja

11609



U danu kada je američki predsednik Donald Tramp izjavio da se Amerika otvara "sa ili bez vakcine", Italija je najavila ukidanje zabrane putovanja za

Getty Images Italijani će moći da izlaze iz zemlje, a drugi putnici će moći da ulaze u Italiju od 3. juna U danu kada je američki predsednik Donald Tramp izjavio da se Amerika otvara "sa ili bez vakcine", Italija je najavila ukidanje zabrane putovanja za početak juna. Italijanska vlada je potpisala uredbu kojom se od 3. juna omogućuje ulazak i izlazak iz zemlje, kao između regiona, što je dosad bilo strogo zabranjeno. U Srbiji je registrovano 58 novih slučajeva Kovida 19, dok su tri osobe izgubile život. Predsednik Srbije Aleksandar Vučić ranije je u subotu izjavio da je "za Srbiju danas najbolji dan kada je u pitanju procenat zaraženih korona virusom u odnosu na broj testiranih". Stopa zaraze u Velikoj Britaniji je porasla i blizu je tačke kada virus može da počne rapidno da se širi, upozoravaju vladini naučni savetnici. Kada ćemo imati lek za koronu Kako na more usred korona virusa Korona virus i klimatizacija - zašto ne idu zajedno Države širom Evrope nastavljaju da prijavljuju smanjenje broja smrtnih slučajeva dok se mere ublažavaju. Portugal, Španija i Grčka su među državama koje su počele sa ublažavanjem mera. Nemačka Bundesliga nastaviće danas sa takmičenjima. Odigraće se prvih šest utakmica otkako je liga suspendovana 13. marta. U svetu je potvrđeno više od 4,56 miliona slučajeva korona virusa, pokazuju podaci Džons Hopkins univerziteta. Preminulo je najmanje 308.000, a oporavilo se više od 1.6 miliona ljudi. Sto evra za punoletne građane: Mera o kojoj ne prestaje polemika The British Broadcasting Corporation Šta se još dešava u Srbiji? U poslednja 24 sata u Srbiji su umrle tri osobe, a zabeleženo je 58 nonovih slučajeva zaraze. Ukupan broj umrlih od korona virusa u Srbiji sada iznosi 228. Do sada je ukupno izlečeno 4.479 ljudi. Predsednik Srbije Aleksandar Vučić izjavio je ranije je da je za Srbiju danas "najbolji dan kada je u pitanju procenat zaraženih korona virusom u odnosu na broj testiranih", dodavši da je u pitanju manje od jedan odsto pozitivnih. Od 14. maja i migranti koji borave u prihvatnim centrima u Srbiji mogu da izađu iz karantina. U subotu je objavljeno da je predsednik Srbije Aleksandar Vučić angažovanje vojske, radi zaštite bezbednosti i imovine lokalnog stanovništva od migranata. Naveo je da migranti ne vrše krupna krivična dela, ali da se ljudi osećaju nebezbedno. "Ne možete da im zabranite kretanje, ali u situacijama kad migranti nemaju novac, upadaju u kuće, njive, štale, dolazi do sitnih krađa. To moramo da sprečimo i garantujemo mir i stabilnost građanima. Nema drame, ali to nije jednostavno ljudima koji žive u Šidu", rekao je Vučić. Kako je za RTS rekao Komesar za izbeglice Vladimir Cucić rekao je za RTS da će vojna policija preventivno ponovo biti u blizini centara za prihvat migranata u okolini Šida. Trenutno je u tri centra između 1.500 i 1.600 migranata i nije bilo incidenata tokom noći, potvrdio je Cucić za RTS. Nije poznato da li je ova odluka povezana sa nedavnim incidentom u Obrenovcu, kada je jedan pripadnik desničarskog pokreta Levijatan kolima uleteo u prihvatni centar. Korona virus i sport: Kako bezbedno trenirati nadalje Šta znače vakcina, intenzivna nega i drugi ključni termini Naučnicima nedostaju delovi slagalice o korona virusu U Srbiji od srede traje prijava ljudi za 100 evra finansijske pomoći od države - pored prijave preko sajta Uprave trezora, od petka je otvoren i pozivni centar na broju 0800/101100. Na tom broju je moguće ostaviti podatke, s tim što se matični broj i broj lične karte unose preko brojeva na telefonu, a ime banke se bira pritiskom na taster. Penzioneri su u subotu stali u redove ispred pošta i banaka da podignu pomoć, javljaju beogradski mediji. Državljani

Naslov: Korona virus: Još tri smrtna slučaja u Srbiji, Italija uskoro dozvoljava putovanja

Srbije mogu da uđu u zemlju - i kreću se bez ograničenja - uz negativan PCR test na korona virus, ne stariji od 72 sata. Oni koji nemaju takav test moraće u samoizolaciju od 14 dana. Strani državljani mogu da uđu u Srbiju uz negativan PCR test na korona virus ne stariji od 72 sata i potvrdu iz ambasade ili konzulata Srbije u zemlji iz koje dolaze. Očekuje se da Srbija od 1. juna mogla i da potpuno otvori granične prelaze sa četiri zemlje - Severnom Makedonijom, Albanijom, Bosnom i Hercegovinom i Crnom Gorom, preporučio je Krizni štab za borbu protiv Kovida-19. BBC Ukratko iz sveta: Nemačka privreda - najveća u Evropi - pala je u recesiju nakon što je prijavila pad od 2.2 odsto tokom prva tri meseca ove godine, što je rezultat pandemije korona virus Nelson Taiš je postao drugi ministar zdravlja Brazila koji je podneo ostavku u mesec dana, zbog neslaganja sa predsednikom Žairom Bolsonarom Predsednik Donald Tramp izjavio je da se SAD otvaraju "sa ili bez vakcine" Istraživači navode da je Belgija u aprilu zabeležila najveću stopu smrtnosti od Drugog svetskog rata Virus možda "nikada ne može nestati", čak ni sa vakcinom, upozorila je Svetska zdravstvena organizacija Ujedinjene nacije kažu da je pandemija izazvala brojne psihičke probleme ljudima širom sveta. Iz UN-a pozivaju sve zemlje da briga o mentalnom zdravlju postane ključni deo njihove borbe protiv korona virusa Bosna i Hercegovina: Jedna zemlja, tri borbe sa korona virusom Kako je Tito vodio bitku sa variolom verom Šta smo naučili od epidemije variole vere Ima li mesta za intimu u muzici u doba epidemije korona virusa Ko kaže da kolo ne može da se igra i tokom epidemije? The British Broadcasting Corporation Kakva je situacija u regionu? Bosna i Hercegovina - 2.236 potvrđenih slučajeva Preminulo je 128 ljudi, a oporavilo se 1.336. Vlada Republike Srpske donela je u četvrtak odluku o ukidanju vanrednog stanja. Hrvatska - 2.222 potvrđenih slučajeva Do sada je preminula 95, a oporavilo se 1.869 ljudi. Severna Makedonija - 1.762 potvrđena slučaja Od posledica korona virusa do sada je preminulo 98 osoba, a oporavilo se 1.267. Ministar zdravlja Venko Filipče rekao je da zemlja ulazi u fazu popuštanja restriktivnih mera i u skladu s tim ove nedelje biće otvoreni centri za edukaciju, seminari, auto-škole, ispitni centri, tržni centri, dok će sportski treninzi u individualnim sportovima biti mogući na otvorenom. Slovenija - 1.465 potvrđen slučaj Do sada je preminulo 103 ljudi, a oporavilo se 1.333. Nacionalni institut za javno zdravlje ocenio je da svi pokazatelji govore da je došlo do smirivanja širenja korona virusa, odnosno da je u poslednjih 14 dana zabeleženo ukupno 35 novih slučajeva zaraze, većina u staračkim domovima. Kosovo - 944 potvrđenih slučajava Od posledica korona virusa do sada je preminulo je 29, a oporavile se 690 osoba. Crna Gora - 324 potvrđena slučaja Oporavilo se 311 osoba, a preminulo devetoro. U Podgoricu se u ponedeljak vraća gradski prevoz - prvo po prazničnom redu vožnje, a od 25. maja do 1. septembra će biti po letnjem rasporedu. Zvaničnici navode da će autobusi moći da prime do 15 ljudi. Sve o ponovnom polasku u vrtić za vreme korone Korona virus i klimatizacija - zašto ne idu zajedno Korona virus: Odgovori na sva vaša pitanja Španski grip: Kako je svet izgledao posle pandemije 1918. godine The British Broadcasting Corporation Kako je u svetu? Nemačka Bundesliga u subotu nastavlja sa takmičenjima, ali iza zatvorenih vrata, kao prva veća evropska liga koja se vratila nakon prekidanja usled pandemije korona virusa. Liga je suspendovana 13. marta, a prvih šest mečeva biće odigrano danas. Policija će obezbeđivati stadion, kako bi osigurala da navijači ne prave nered, usled mogućnosti organizovanja protesta protiv mera karantina. Američki predsednik Donald Tramp izjavio je da se Amerika otvara "sa ili bez vakcine". On je projekat izrade vakcine, nazvan Operation Warp Speed, uporedio sa naporima iz Drugog svetskog rata za proizvodnjom prvog nuklearnog oružja. Ali Tramp je istakao da će Amerikanci, čak i bez vakcine, morati da nastave sa normalnim životom. Kako organizovati svadbu u doba korone - i kako se radovati bez zagrljaja Divlje životinje uživaju u slobodi u utišanom svetu Kvizovi u doba korone: Kad pabove zameni internet Italijanska vlada je potpisala uredbu kojom se od 3. juna omogućuje ulazak i izlazak iz zemlje, kao između regiona, što je dosad bilo strogo zabranjeno. To predstavlja veliki korak u naporima ove države da sačuva ekonomiju nakon karantina koji je trajao duže od dva meseca. Italija je imala najveću stopu smrtnosti u svetu, ali je broj infekcija u opadanju poslednjih nedelja. Švajcarska, Nemačka i Austrija polako otvaraju granice ovog vikenda, a sredinom juna se planira potpuno otvaranje, što uključuje i Francusku. Ublažavanje mera znači da prijatelji, članovi porodice i partneri koje su granice razdvojile mogu ponovo da se sastanu. Reuters Naučnici rade na više od stotinu istraživanja u potrazi za vakcinom Za to vreme su fotografije prepunog aerodroma u Indoneziji, objavljene na društvenim mrežama, izazvale veliku buru. Reč je o Soekarno-Hata aerodromu nedaleko od Džakarte, a fotografija je nastala ubrzo nakon što su omogućeni domaći letovi. Zvaničnici aerodroma su prethodno najavili da će pokušati da održe distancu ljudi, ali očigledno to nisu uspeli. Masih mau menghambat orang-orang pergi Jumatan? Masih mau wanti-wanti warga tak boleh sholat Iedul Fitri di masjid? Dua fenomena di bawah ini; Terminal 2 Bandara Soetta dan McD Sarinah, Jakarta, warga dibiarkan berhamburan sementara sholat ke masjid, dipersulit. pic.twitter.com/mWVMMry6fo - ~"*°•.~"*°• pejalan •°*"~.•°*"~ (@Effendi____) May 14, 2020 Virus korona možda nikad neće nestati, upozoravaju iz Svetske zdravstvene organizacije (SZO). Jedan od direktora SZO doktor Majk Rajan usprotivio se najavama da bi

virus mogao da iščezne. "Čak i da se pronađe vakcina, držanje virusa pod kontrolom iziskivaće ogroman napor". BBC Širenje Kovida-19 u Rusiji za to vreme nimalo ne usporava. U poslednja 24 časa zaraženo je 10.598 ljudi - ukupno više od 260.000. Broj novozaraženih već danima nije ispod 10.000. Međutim, deluje da je ruskom predsedniku Vladimiru Putinu dosta karantina - milione radnika je poslao nazad u fabrike. "Prvi put u njegovom političkom životu Putin se suočava sa problemom koji nije potpuno pod njegovom kontrolom i koji je potpuno van njegovih planova", kaže politički analitičar Nikolaj Petrov. Mentalno zdravlje i korona virus: Kako da pregurate pandemiju i pobedite strah Kada ćemo imati lek za koronu Kako je strah od korona virusa promenio našu psihologiju Rusija je druga zemlja u svetu po broju registrovanih slučajeva, a virusom je zaražen i Dmitrij Peskov, Putinov portparol. U međuvremenu se postavljaju brojna pitanja u vezi sa izuzetno niskom stopom smrtnosti u Rusiji - 2.537 smrtnih slučajeva od 262.843 zaraženih. BBC ŠTA SU SIMPTOMI? Kratak vodič MERE ZAŠTITE: Kako prati ruke DA LI ĆE BITI VAKCINA? Dosadašnji napredak u istraživanjima KOLIKA JE SMRTNOST? Saznajte više BBC Pratite nas na Fejsbuku i Tviteru. Ako imate predlog teme za nas, javite se na bbcnasrpskom@bbc.co.uk Podržite nas članstvom u Klubu čitalaca Danasa U vreme opšte tabloidizacije, senzacionalizma i komercijalizacije medija, duže od dve decenije istrajavamo na principima profesionalnog i etičkog novinarstva. Bili smo zabranjivani i prozivani, nijedna vlast nije bila blagonaklona prema kritici, ali nas ništa nije sprečilo da vas svakodnevno objektivno informišemo. Zato želimo da se oslonimo na vas. Članstvom u Klubu čitalaca Danasa za 799 dinara mesečno pomažete nam da ostanemo samostalni i dosledni novinarstvu u kakvo verujemo, a vi na mejl svako veče dobijate PDF sutrašnjeg broja Danas. Učlani se

Naslov: Naslovi u štampi

3275

Spiker

A ovonedeljno izdanje dnevne štampe donosi nam i sledeće naslove i teme. Politika piše o stanju u migrantskim centrima. Naime, vojna policija preuzela je migrantske punktove u Šidu. Predsednik Srbine Aleksandar Vučić naredio je juče hitnu upotrebu Vojske Srbije radi zaštite bezdnosti građana Šida. Tom odlukom, kako je saopštilo Ministarstvo odbrane, predviđeno je da pripadnici vojne policije preuzmu kontrolu na tri mogranstka punkta u toj opštini, Adaševci, Principovac i Šid stanica, kako bi pružili pomoć Ministarstvu unutrašnjih poslova u obezbeđenju tamnošnjih centara za azil i prihvatnih centara. On je rekao da ne može da kaže da se dešava izvršenje nekih najstrašniji krivičnih dela ali se događaju krađe, neovlašćeni upadi na posede.

Sarajevo je juče bilo pod opsadom policije. Blajburška misa ipak održana. Antifašisti pevali partizanske pesme. Sporna blajnburška komemoracija stradalim pripadnicima ustaške NDH i drugim Hitlerovi savetnicima po okončanju Drugog svetskog rata juče obeležena na četiri mesta: u Blajburgu, Zagrebu, Splitu i prvi put u Sarajevu. Sramota na HRT-u. predsednik Hrvatske Seljačke stranke Krešo Beljak izjavio da je sramota što Hrvatska radio-televizija 16. maja prikazuje čak tri emisije posvećene Blajburgu, a nije objavila gotovo ništa 9. maja, kada je civilizovani svet slavio pobedu nad fašizmom. Za ovo plaćam obaveznu pretplatu HRT-u, pardon naknadu. A 9. maja, kada cijeli civilizovani svijet slavi pobjedu, nije bilo praktično ništa na tu temu, osim da su partizani tih dana preplavili Zagreb. Dan žalosti, sramota, napisao je Beljak na Twitter-u.

Nacionalni tim za preporod sela savetuje povratnike iz inostranstva da ulažu u domovinu. Seoski turizam je srpsko more. Više od 1.000 porodičnih gazdinstava ostvaruje 10 odsto ukupne zarade naše zemlje od turizma. Sve više srpskih domaćina, koji su se posle decenija provedenih radeći u inostranstvu vratili kući, odlučuju da ulažu u svoju domovinu. Nacionalni tim za preporod sela, od kog je ova ideje i potekla, svakog dana prima veliki broj poziva povratnika iz raznih zemalja sveta koje zanima u koju gradu poljoprivrede da ulože, što je isplativo, kako da počnu posao. Među preporukama kopredsednika nacionalistima Milana Krkobabića, ministra za regionalni razvoj i akademika Dragan Škorića, na veliko interesovanje naišao je predlog za širenje seoskog turizma.

Meč svih mečeva - pobiće se Tajson i Holifild. Istinske legende boksa spremaju se da treći put odmere snage, a borba bi trebalo da bude održana 11. jula u Saudijskoj Arabiji. Prva borba je bila 9. novembra 1996. godine. Dugo se čekalo da se Majkl i Ivander dohvate u ringu, a onda je u Nevadi održana njihova prva borba, borba za koju se postavlja pitanje hoće li je Tajson rešiti u uvodi minutima ili će se čekati malo duže. Borba, koja je donela samo ono što se nije očekivalo. Ivander je dominira. U 6. rundi je prvi put poslao rivala na pod. Tukao je Holifild Tajsona i dalje. Onda se dogodilo nemoguće. Pred kraj 10. runde Holifild je obeznanio Tajsona, koji ni znao gde se nalazi od dobijenih batina, pa ga dokrajčio na početku sledeće runde. Sudija je prekinuo meč jer Majk više nije mogao ni da se brani. Toliko u ovom prvom prelistavanje štampe, detaljnije ćemo naravno i posle sedam sati.

Datum: 17.05.2020
Medij: Prva televizija
Emisija: Jutro/Prva TV
Autori: Redakcija
Teme: Migranti/azilanti

	Početak	Trajanje
Emisija	17.05.2020 06:45:00	315:00
Prilog	17.05.2020 10:55:00	3:36

Naslov: Situacija u Šidu

Spiker:

E sada mi idemo u Šid, tamo je zamenik predsednika opštine Šid Zoran Stamenović. Gospodine Stamenoviću, dobro jutro. Kažite mi molim Vas, kakva je trenutno situacija? Koliko zapravo ima migranata u Šidu?

Zoran Stamenović, zamenik predsednika opštine Šid:

Dobar dan, u ovom trenutku u šidskoj opštini, u tri prihvatna centra se nalazi negde oko 1.900 migranata. Ono što je ohrabrujuće jeste da na osnovu naredbi našeg vrhovnog komandanta predsednika Aleksandra Vučića, Vojska Republike Srbije je došla u šidsku opštinu. Zauzela svoje pozicije kod prihvatnih centara i na vrlo korektan način drži i održava bezbednost. Svi građane šidske opštine se u ovom trenutku osećaju daleko bezbednije, a mi kao pogranična opština koja u svim ovim decenijama ili čak i stotinama godina smo suočeni sa stalnim problemom migrantskog kretanja ili kretanja koja su prouzrokovana ratovima, znamo kakva je naša vojska i koliko je dobra i kvalitetna i opšteprihvaćena u našem narodu.

Spiker:

Da, naravno. Samo mi kažite još kakve probleme su, to je bila jedno od pitanje juče i danas, kakve probleme su imali građani Šida sa migrantima?

Zoran Stamenović, zamenik predsednika opštine Šid:

Problemi se ne odnose samo ne prethodnih nekoliko dana. Opština Šid je u zadnjih četiri godine doživela protok preko milion migranata na našoj teritoriji. Uobičajeno je bilo da svi ti ljudi koji prođu ovde, da stvaraju određene probleme. Ono što je najveći problem, jeste sa ukidanjem vanrednog stanja u našoj opštini i u celoj Srbiji, odlaska vojske sa centara u kojima su bili. Inače, vojska je bila i u Moroviću gde je prihvatila ne samo migrante, nego i naše građane koje je podigla i pokazala najveću gotovost i spremnost da odradi sve zadatke. Građani su doživeli da migranti nekontrolisano izlaze iz centara, da nekoliko stotina migranata u isto vreme napusti nekontrolisano centar. Ljudi koji rade u Komesarijatu za izbegla i raseljena lica su izuzetno korektni ljudi koji nisu mogli da spreće tako nekontrolisan izlazak. Naša policija je bila nedovoljno snažna da se odupre. Migranti su upadali u domaćinstva, upadali su na privatne posede, išli su po baštama, zauzimali prazne kuće i odatle pravili sebi logistiku za neke dalje i druge odlaske na mesta koja se njima sviđaju. Dolaskom vojske na teritoriju opštine Šid mi smo dobili novu sigurnost. Vojska je pokazala da disciplina koju vode, ne samo u svojim redovima i redovima ispred migrantskih centara pokazuje i daje jasnu sliku da naša država, naš predsednik i naša vojska želi da svi građani šidske opštine i svi građani Srbije budu zaštićeni u smislu slobode kretenja i slobode življenja na teritoriji cele Republike Srbije.

Spiker:

Hvala Vam

Naslov: Situacija u Šidu

O stanju u centrima za migrante u Šidu govori Svetlana Palić iz Komesarijata za izbeglice.

Datum: 17.05.2020
Medij: Prva televizija
Emisija: Jutro/Prva TV
Autori: Redakcija
Teme: Migranti/azilanti

	Početak	Trajanje
Emisija	17.05.2020 06:45:00	315:00
Prilog	17.05.2020 10:09:00	5:22

Naslov: Vojska u Šidu

Tri migrantska punkta u opštini Šid kontroliše vojska kako bi se obezbedili mir i bezbednost građana. Predsednik Aleksandar Vučić rekao je da je odluku doneo na osnovu bezbednosnih procena i zahteva građana. Zahvalni za dolazak pripadnika Vojske Srbije, meštani očekuju da u Šidu ostanu sve dok traje migrantska kriza.

Datum: 17.05.2020
Medij: Prva televizija
Emisija: Jutro/Prva TV
Autori: Redakcija
Teme: Migranti/azilanti

	Početak	Trajanje
Emisija	17.05.2020 06:45:00	315:00
Prilog	17.05.2020 10:36:00	19:24

Naslov: Gost - komandant 72. specijalne brigade general Miroslav Talijan

270

Specijalne jedinice Vojske Srbije od juče u Šidu kontrolišu situaciju sa migrantima, a o tome kako to izgleda, kakva su njihova zaduženja i kako se obučavaju pripadnici ove elitne jedinice govori gost emisije - komandant 72. specijalne brigade general Miroslav Talijan.

Datum: 17.05.2020
Medij: Prva televizija
Emisija: Jutro/Prva TV
Autori: Redakcija
Teme: Migranti/azilanti

	Početak	Trajanje
Emisija	17.05.2020 06:45:00	315:00
Prilog	17.05.2020 07:58:00	1:30

Naslov: Vojska u Šidu

Tri migrantska punkta u opštini Šid kontroliše vojska kako bi se obezbedili mir i bezbednost građana. Predsednik Aleksandar Vučić rekao je da je odluku doneo na osnovu bezbednosnih procena i zahteva građana. Zahvalni za dolazak pripadnika Vojske Srbije, meštani očekuju da u Šidu ostanu sve dok traje migrantska kriza.

Vreme: 17.05.2020 09:39
Medij: Tanjug
Link: http://www.tanjug.rs
Autori: Redakcija
Teme: Migranti/azilanti

Naslov: VS od sinoć obezbeđuje prihvatne centre u Šidu

VS od sinoć obezbeđuje prihvatne centre u Šidu

BEOGRAD, 17. maja (Tanjug) - Vojska Srbije stigla je sinoć u Šid i počela je da obezbeđuje prihvatne centre za migrante na teritoriji te opštine radi pružanja pomoći Ministarstvu unutrašnjih poslova.

Kako je saopštilo Ministarstvo odbrane, na osnovu naređenja predsednika Republike i vrhovnog komandanta Aleksandra Vučića, ministra odbrane Aleksandra Vulina i načelnika Generalštaba Milana Mojsilovića, jedinice VS rapoređene su na obezbeđenju Prihvatnog centra "Adaševci".

Od sinoć je počelo raspoređivanje jedinica na zadacima obezbeđenja preostala dva prihvatna centra u Šidu - "Principovac" i "Šid - Stanica".

"Vojska Srbije će, kao i do sada, čuvati bezbednost svih građana, izvršavati naređenja i preduzimati sve mere radi realizacije dodeljenih zadataka u skladu sa zakonom i Pravilom službe, dodaje se u saopštenju.

Vojnici će, kako saznaje Tanjug, raditi u tri smene i smenjivaće se na punktovima ispred prihvatnih centara u šidskoj opštini.

Centre u kojima su smešteni migranti u Šidu obezbeđivaće više od 50 vojnika.

(Kraj) se/dar

Vreme: 17.05.2020 09:50
Medij: Tanjug
Link: http://www.tanjug.rs
Autori: Redakcija
Teme: Migranti/azilanti

Naslov: Šid: Situacija stabilnija od dolaska Vojske Srbije

Šid: Situacija stabilnija od dolaska Vojske Srbije

ŠID, 17. maja (Tanjug) - Zamenik predsednika opštine Šid Zoran Semenović rekao je jutros da je situacija u toj opštini stabilnija otkako su pripadnici vojske zauzeli položaje u blizini prihvatnih centara.

On je naveo da je u toku noći došlo do privođenja 18 lica, odnosno do njihovog vraćanja u prihvatne centre.

"To je daleko bezbednije u odnosu na sve dane u prethodnom periodu. VS sprečava svaki pokušaj ugrožavanja bezbednosti i imovine na teritoriji opštine Šid", rekao je on za RTS.

Objašnjava da su najugroženija naselja Principovac, Volovin, Sot i Batrovci, jer u tim mestima migranti nemaju nameru da se vrate u centre koje su napustili.

"Oni onda borave po tuđim vikendicama, njivama, šumama, šumarcima itd, u želji da se domognu granice prema Hrvatskoj", istakao je Semenović.

Vreme: 17.05.2020 11:51
Medij: Beta
Link: http://www.beta.rs
Autori: Redakcija
Teme: Migranti/azilanti

Naslov: Vojska intervenisala u Šidu, 18 migranata vraćeno u prihvatne centre

Vojska intervenisala u Šidu, 18 migranata vraćeno u prihvatne centre

BEOGRAD, 17. maja 2020. (Beta) - Vojska koja je stigla u Šid kako bi preventivno kontrolisala tri centra sa skoro 2.000 migranata, noćas je već intervenisala i 18 migranata vratila u prihvatni centar.

Oko 70 pripadnika Vojske Srbije rasporedjeno je u tri prihvatna centra - "Adaševci", "Principovac" i "Šid - Stanica", gde boravi oko 1.900 migiranata iz 18 zemalja, javila je Radio televizija Srbije (RTS).

Problem za lokalno stanovništvo, kako navode, su neregistrovani migranti koji borave na otvorenom.

Zamenik predsednika opštine Šid Zoran Semenović rekao je za RTS da je od jutros na tom području daleko stabilnije i da su pripadnici vojne policije noćas vratili 18 osoba u prihvatne centre.

"Situacija od kad su pripadnici Vojske Srbije zauzeli svoje položaje je daleko stabilnija. U toku noći je došlo do privodjenja, vraćanja 18 lica u prihvatne centre, što je daleko bezbednije nego svih dana prethodno", rekao je Semenović.

Vojnici će se smenjivati u tri smene na punktovima ispred prihvatnih centara.

Najveći problem u šidskoj opštini prave neregistrovani migranti koje su meštani zaticali, ne samo u svojim dvorištima, nego i šumama i na njivama, u voćnjacima, zbog čega su se osećali nebezbedno i tražili pomoć države.

Ostale fotografije uz tekst

Audio

Datum: 17.05.2020
Medij: RTS1
Emisija: Dnevnik/RTS1
Autori: Redakcija
Teme: Migranti/azilanti; Migracije

	Početak	Trajanje
Emisija	17.05.2020 12:00:00	30:00
Prilog	17.05.2020 12:04:00	0:46

Naslov: Brza reakcija

1538

Spiker

Evropska komisija pozdravila je brzu reakciju srpskih vlasti protiv individua i grupa koje zastrašuju, zlostavljaju ili čine nasilje nad izbeglicama i migrantima i ocenila da Srbija nastavlja napore u obezbeđivanju adekvatnih uslova za boravak migranata na svojoj teritoriji. To prenosi agencija Tanjug. A povodom izveštaja TV N1 o odgovoru Brisela na upad u migrantski kamp u Obrenovcu i protestima podrške napadaču u kome je naglašeno da Srbija ima obavezu da zakonima i u praksi garantuje osnovna prava i slobode za sve pojedince, uključujući migrante i izbeglice, iz Evropske komisije poručuju da tokom protesta u Obrenovcu nije bilo zabeleženo nasilje nad migrantima. Dodaju da se situacija u pogledu migranata u Srbiji blisko prati kroz pregovarčki proces.Spiker

Evropska komisija pozdravila je brzu reakciju srpskih vlasti protiv individua i grupa koje zastrašuju, zlostavljaju ili čine nasilje nad izbeglicama i migrantima i ocenila da Srbija nastavlja napore u obezbeđivanju adekvatnih uslova za boravak migranata na svojoj teritoriji. To prenosi agencija Tanjug. A povodom izveštaja TV N1 o odgovoru Brisela na upad u migrantski kamp u Obrenovcu i protestima podrške napadaču u kome je naglašeno da Srbija ima obavezu da zakonima i u praksi garantuje osnovna prava i slobode za sve pojedince, uključujući migrante i izbeglice, iz Evropske komisije poručuju da tokom protesta u Obrenovcu nije bilo zabeleženo nasilje nad migrantima. Dodaju da se situacija u pogledu migranata u Srbiji blisko prati kroz pregovarčki proces.

Datum: 17.05.2020
Medij: RTS1
Emisija: Dnevnik/RTS1
Autori: Redakcija
Teme: Migranti/azilanti; Migracije

	Početak	Trajanje
Emisija	17.05.2020 12:00:00	30:00
Prilog	17.05.2020 12:01:00	2:25

Naslov: Vojska u Šidu

Spiker

Vojska kontroliše tri migrantska centra u Šidu. Sedamdesetak njenih pripadnika raspoređeno je Adaševcima, Principovcu i Šid Stanici. U njima boravi oko 1.900 migiranata iz 18 zemalja. Predsednik Aleksandar Vučić izjavio je da je odluka o slanju vojske u Šid doneta na osnovu bezbednosnih procena i zahteva građana. Vojnici će se smanjivati u tri smene na punktovima ispred prihvatnih centara. Mi sada idem u Šid, tamo je naša Gordana Manjenčić. Gordana, kakvo je stanje nakon što je vojska stigla u Šid?

Reporter

Vesna, možemo da kažemo da je bezbednosna situacija od jutros u Šidu mnogo povoljnija. Građani sa kojima smo razgovarali rekli su nam da su odahnuli jer je u Šid sinoć, kao što si rekla, stiglo 70 pripadnika vojne policije, koji su raspoređeni na tri punkta. Ovde u Principovcu, odakle se sada javljamo, zatim u Adaševcima i u centru Šida, kod železničke stanice. U Šidu je inače registrovano 1.900 migranata, međutim oni su smešteni u migrantske centre, ali najveći problem predstavljaju takozvani neregistrovani migranti, koje su meštani do sada zaticali u svojim dvorištima, u napuštenim kućama, u njivama, voćnjacima, šumama, zbog čega kažu da su se osećali nebezbedno i zatražili su pomoć države. Da čujemo šta o tome kaže zamenik predsednika opštine Šid gospodin Zoran Semenović.

Zoran Semenović, zamenik predsednika Opštine Šid

Situacija od kad su pripadnici Vojske Srbije zauzeli svoje položaje u blizini prihvatnih centara je daleko stabilnija. U toku noći je došlo do privođenja, odnosno vraćanja 18 lica u prihvatne centre, što je daleko bezbednije u odnosu na sve dane koje smo imali u prethodnom periodu. Građani šidske opštine se zahvaljuju svim, a posebno Vojsci koja svojim delovanjem, radom i u ovom trenutku svojom brzom intervencijom sprečava svaki pokušaj ugrožavanja bezbednosti ljudi i imovine.

Reporter

Ovde u Principovac upravo je i stigao ministar odbrane Aleksandar Vulin, koji će razgovarati sa pripadnicima vojske i posetiće migrantski centar.

Vreme: 17.05.2020 12:05
Medij: Beta
Link: http://www.beta.rs
Autori: Redakcija
Teme: Migranti/azilanti

Naslov: Parović: Upotreba vojske protiv migranata u Šidu je izborna kampanja vlasti

Parović: Upotreba vojske protiv migranata u Šidu je izborna kampanja vlasti

BEOGRAD, 17. maja 2020. (Beta) - Jedan od lidera koalicije Narodni blok Miroslav Parović ocenio je danas da je predsednik Srbije Aleksandar Vučić poslao vojsku u Šid kako bi ublažio strah ljudi "makar do 21. juna", jer bi to moglo da utiče na rezultate izbora.

Kako je saopšteno iz Narodnog slobodarskog pokreta "Slobodari" vojska koju je vlast juče teatralno i pred kamerama poslala u Šid je sve vreme vanrednog stanja opsluživala je migrante, pripremala im obroke i razvozila ih širom Srbije u brojne objekte koji su nekada služili kao odmarališta.

"Danas kada gradjani sve više osećaju strah za svoju bezbednost, što bi moglo da utiče na rezultate izbora, Vučić šalje vojsku u Šid kako bi kampanjom ublažio strah ljudi makar do 21. juna", rekao je Parović.

On je pitao šta je sa Apatinom, Somborom, Bogojevom, Suboticom, Jašom Tomićem, Itebejom i pograničnim mestima prema Madjarskoj, Rumuniji i Hrvatskoj u kojima se nalaze na stotine migranata koji žele da ilegalno predju u EU.

"Zašto vojska nije u svim tim mestima? Ili mnogo jednostavnije, zbog čega vojska nije sprečila da migranti udju u Srbiju", kazao je Parović a navodi se u saopštenju.

Parović je pitao vlasti "kako je moguće da u vanrednom stanju kada su zatvorene granice u zemlji bude drastično povećan broj ilegalnih ulazaka (migranata)".

"Jasno je da imamo veliki problem zbog brojnih tajnih dogovora koje je aktuelna vlast pravila vezano za naseljavanje migranata na našoj teritoriji. I shodno tome najlakše je problem rešiti tako što ćemo složno glasati protiv ove neodgovorne vlasti i dati priliku profesionalcima poput generala Momira Stojanovića da naprave sistem zaštite državnih granica kako bi na taj način zaštitili sve nas", kazao je Parović.

Ostale fotografije uz tekst

Vreme: 17.05.2020 12:11
Medij: Fonet
Link: http://www.fonet.rs
Autori: Redakcija
Teme: Migranti/azilanti

Naslov: VOJSKA VEĆ INTERVENISALA

VOJSKA VEĆ INTERVENISALA

ŠID, 17. maj 2020. (FoNet) - Pripadnici Vojske Srbije, koji su stigli u Šid kako bi preventivno kontrolisali tri centra sa skoro 2.000 migranata, tokom protekle noći su već intervenisali i 18 migranata vratili u prihvatni centar, javlja RTS.

Oko 70 pripadnika Vojske Srbije raspoređeno je u tri prihvatna centra - "Adaševci", "Principovac" i "Šid - Stanica", u kojima boravi oko 1.900 migiranata iz 18 zemalja.

Najveći problem u šidskoj opštini prave neregistrovani migranti koje su meštani zaticali, ne samo u svojim dvorištima, nego i šumama i na njivama, u voćnjacima, zbog čega su se osećali nebezbedno i tražili pomoć države.

Zoran Semenović, zamenik predsednika opštine Šid rekao je za RTS da je od jutros na tom području daleko stabilnije i da su pripadnici vojne policije noćas vratili 18 lica u prihvatne centre.

"Situacija od kad su pripadnici Vojske Srbije zauzeli svoje položaje je daleko stabilnija. U toku noći je došlo do privođenja, vraćanja 18 lica u prihvatne centre, što je daleko bezbednije nego svih dana prethodno", rekao je Semenović.

On je ukazao da su pod najvećim pritiskom naselja Principovac, Volovin, Sot i Batrovci, jer u tim mestima migranti nemaju nameru da se vrate u centre koje su napustili.

"Oni onda borave po tuđim vikendicama, njivama, šumama, šumarcima i odatle pokušavaju da da se domognu granice prema Hrvatskoj", istakao je Semenović.

Predsednik Aleksandar Vučić je odluku o slanju Vojske u Šid doneo na osnovu bezbednosnih procena i zahteva građana.

Vojnici će se smenjivati u tri smene na punktovima ispred prihvatnih centara.

Vreme: 16.05.2020 17:40
Medij: kurir.rs
Link: https://www.kurir.rs/vesti/politika/3465359/novinar-postavio-pitanje-vucicu-a-onda-ga-predsednik-
Autori: @KurirVesti
Teme: Migranti/azilanti

Naslov: NOVINAR POSTAVIO PITANJE VUČIĆU, A ONDA GA PREDSEDNIK OLADIO: Kasno se budite, malo se kasno budite!



Predsednik Srbije Aleksandar Vučić je jutros naredio slanje trupa u Šid, pa ga je novinar TV Prva Filip Čukanović upitao kakav je plan u okviru te vojne akcije.Vučić je potom odgovorio Filipu na pitanje uz početnu šaljivu opasku na račun mladog novinara, rekavši: ...

Foto: Prva Printscreen

šaljiva opaska

FILIP POSTAVIO PITANJE VUČIĆU, A ONDA GA PREDSEDNIK OLADIO: Kasno se budite, malo se kasno budite!

Politika 16.05.2020. 17:40h 16.05.2020. 17:43h

Predsednik Srbije Aleksandar Vučić je jutros naredio slanje trupa u Šid, pa ga je novinar TV Prva Filip Čukanović upitao kakav je plan u okviru te vojne akcije.Vučić je potom odgovorio Filipu na pitanje uz početnu šaljivu opasku na račun mladog novinara, rekavši: "Kasno se budite, malo se kasno budite" misleći na to da je Čukanović kasno reagovao na informaciju o slanju snaga Vojske Srbije u Šid."Kasno se budite, malo se kasno budite, postupio sam u skladu sa procenama o bezbednosti i u skladu sa inicijativom naših građana u Šidu, posebne specijalne jedinice zauzeće sva tri centra u Šidu. Ne mogu da kažem da se izvršavaju najstrašnija dela, to su obično krađe i upadi na posede, ljudi se osećaju nesigurno i nebezbedno. Ljudi koji nemaju novca traže načine da upadaju po kućama i štalama u selima, a to moramo da sprečimo. To je ne preterano težak zadatak za naše jedinice",istakao je predsednik.(Kurir.rs/Alo)

Aleksandar Vučić, Filip Čukanovič, Šid, vojska, vojne trupe,

Vreme: 16.05.2020 17:53
Medij: brif.rs
Link: https://brif.rs/vesti/srbija/vojna-policija-od-danas-obezbedjuje-tri-migrantska-punkta-u-sidu
Autori: Redakcija
Teme: Migranti/azilanti

Naslov: Vojna policija od danas obezbeđuje tri migrantska punkta u Šidu



Foto: pixabay Tri migrantska punkta u opštini Šid od danas će kontrolisati pripadnici Vojske kako bi se obezbedili mir i bezbednost građana, izjavio je predsednik Aleksandar Vučić. Odluku je, kaže za TV Prvu, doneo na osnovu bezbednosnih procena nadležnih službi i zahteva građana. Reporter RTS-a javlja da se očekuje da pripadnici Vojske stignu u popodnevnim satima.

Predsednik Srbije Aleksandar Vučić izjavio je zaTV Prvuda će Vojna policija, koja spada u posebne specijalne jedinice, zauzeti sva tri punkta - Adaševci, Principovac, Šid i preuzeti potpunu kontrolu.

"Ne mogu ja da kažem da se dešava izvršenje najstrašnijih krivičnih dela, ali da li imate od sitnih krađa i upada na posede i tako dalje, u toku su i letnji radovi i ljudi se osećaju nesigurno i nebezbedno. Ne možete migrantima potpuno da zabranite kretanje. A u takvim uslovima ljudi koji nemaju novca, koji su gladni onda traže rešenje da upadaju u kuće. To moramo da sprečimo i garantujemo mir i bezbednost našim građanima. To ćemo da uradimo", izjavio je predsednik Vučić.

Reporter RTS-a javlja da se očekuje da pripadnici Vojske stignu u opštinu Šid u popodnevnim satima.

Zamenik predsednika opštine Šid, Zoran Semenović, kaže za RTS da je trenutna situacija vrlo kompleksna.

"Sa ukidanjem vanrednih mera suočili smo se sa novim problemom, sa prihvatom migranata koji su dobili slobodu kretanja, i raširili se po celoj teritoriji opštine, posebno po selima i samom Šidu. Došlo je do bitnog ugrožavanja imovine građana, nekoliko upada u kuće, i obračuni među njima doprineli su da se građani ne osećaju bezbedno", rekao je Semenović.

Za vreme vanredne situacije, dok je bila vojska na teritoriji opštine je, kaže, bilo izuzetno dobro, zbog čega se zahvalio predsedniku Vučiću i državi koja je uvidela probleme.

"Šidska opština je imala samo jedan slučaj zaraženog kovidom 19, i naš slučaj je izlečen. Plašim se da zbog velikog protoka ljudi, pre svega dva granična prelaza, velikog priliva ljudi koji su došli iz inostranstva ne dođe nekim slučajem do nekog kontakta migranata preko taksista sa ljudima koji su pozitivni. Da bi se izbegla velika katastrofa, mi ćemo se pridržavati svih mera koje smo i do sada imali. Apelujem na ljude koji su u prihvatnim centrima da zaštite te migrante od potencijalne zaraze, jer bi bili katastrofalni rezultati da uđe u neki prihvatni centar sa preko 900 ljudi neko ko je zaražen", istakao je Semenović.

Vreme: 16.05.2020 18:02
Medij: kurir.rs
Link: https://www.kurir.rs/vesti/drustvo/3465367/vojna-policija-u-sidu-jedinice-vojske-srbije-zauzece-tri-
Autori: @KurirVesti
Teme: Migranti/azilanti

Naslov: VOJNA POLICIJA U ŠIDU: Jedinice Vojske Srbije zauzeće tri migrantska punkta (KURIR TV)



Predsednik i vrhovni komandant oružanih snaga Aleksandar Vučić naredio je hitnu upotrebu Vojske Srbije radi zaštite bezbednosti građana Šida od migranata.Vučije za televiziju Prva rekao da će zauzeti sva tri punkta za migrante i obezbediti sigurnost.Uskoro ...

Foto: Zorana Jevtić

zaštita građana

Društvo 16.05.2020. 18:02h 16.05.2020. 18:03h

Predsednik i vrhovni komandant oružanih snaga Aleksandar Vučić naredio je hitnu upotrebu Vojske Srbije radi zaštite bezbednosti građana Šida od migranata.Vučije za televiziju Prva rekao da će zauzeti sva tri punkta za migrante i obezbediti sigurnost.Uskoro očekujemo uključenje uživo iz Šida koje možete pratiti na Kurir TV.(Kurir.rs)

Šid, vojska, migranti,

Vreme: 16.05.2020 18:02
Medij: srbijadanas.com
Link: https://www.srbijadanas.com/vesti/drustvo/migranti-u-sidu-beze-iz-centra-upadaju-u-kuce-i-pljackaju-
Autori: Redakcija
Teme: Migranti/azilanti

Naslov: Migranti u Šidu beže iz centra, UPADAJU u kuće i PLJAČKAJU građane: Vojska MORA DA REAGUJE



Građani već godinama žive u strahu.. Najnovije vesti iz Srbije - Online vesti, novosti Srbija Danas.
Srbija Danas/Agencije

Oko hiljadu migranata napustilo je tri migrantska punkta u Šidu, posle ukidanja vanrednog stanja zbog pandemije Kovida 19, zbog čega su građani ovog mesta u novom "vanrednom stanju". Grupa migranata upada u kuće i presreće meštane, zato će pripadnici vojske morati da se vrate i da reaguju.

Ovokaže zamenik predsednika opštine Šid Zoran Semenović, odgovarajući na pitanje zbog čega su u to mesto ponovo poslati pripadnici Vojske Srbije.

- Pre uvođenja vanrednog stanja zbog pandemije u tri prihvatna centra u Šidu - Adaševci, Principovac i Šid stanica bilo je oko 900 migranata. Za vreme trajanja vanrednog stanja taj broj se popeo na 2.400. Odmah pošto je ukinuto vanredno stanje ostalo je 1.900 migranata što je za hiljadu više na našoj opštini nego pre pandemije. Dok je vojska kontrolisala rad prihvatnih centara sve je bilo u redu i niko nije nekontrolisano izlazio. Onog momenta kad je vojska povučena, policija je delimično preuzela nadgledanje centara ali evo, već unazad deset dana, nema ni te kontrole, što je velika grupa migranata iskoristila i zloupotrebila dozvole koje imaju za kretanje. Dakle, napustili su centre i počeli da zauzimaju napuštene kuće, da presreću starije žitelje po okolnim selima da kradu po atarima i da vam ne pričam detaljno šta sve ne rade -kaže Semenović.

Kako kaže, ponavljaju se pređašnje situacije, ljudi ne smeju da decu puštaju samu ni u park jer ih migranti presreću. Bilo je i pljački i to ozbiljnih, usred grada, u po bela dana kao i napada. Bukvalno je ugrožena bezbednost građana.

- Taman su naši građani osetili malo normalnog života, a sada je odjednom postalo gore nego što je bilo pre uvođenja vanrednog stanja. Migranti su u centrima pravili nekoliko puta ozbiljne incidente u međusobnim sukobima i mi se plašimo da tih hiljadu ljudi koji su otišli iz centra ne mogu otići nikud dalje odavde i da će se zadržati kao što se i dešava - navodi on.

Semenović ističe da sa 90 odsto migranata nemaju nikave problem ali da tih 10 odsto pravi probleme koje opština bez pomoći ne može da reši jer građani Šida već godinama žive u strahu od grupa koje bukvalno ometaju normalan život ljudi u svakom smislu.

Predsednik Srbije i vrhovni komandant oružanih snaga Aleksandar Vučić naredio je jutros hitnu upotrebu Vojske, van redovnih zadataka, na teritoriji opštine Šid, radi zaštite bezbednosti i imovine lokalnog stanovništva od migranata. On je istakao da je postupio u skladu sa procenama organa bezbednosti i u skladu sa zahtevima i inicijativom naših građana sa teritorije opštine Šid.

Vreme: 16.05.2020 18:04
Medij: telegraf.rs
Link: https://www.telegraf.rs/vesti/srbija/3190580-vojska-vec-stigla-pred-prihvatne-centre-u-sid
Autori: Redakcija
Teme: Migranti/azilanti

Naslov: Vojska već stigla pred prihvatne centre u Šid



16/05/20| 19:29

Foto: Tanjug/Sanja Eker

Konvoj vojnih vozila, u pratnji policije upravo stiže u Šid, prenosi Tanjug.

Konvoj od šest, sedam vojnih vozila, u pratnji policije, trenutno se kreće auto-putem Beograd-Zagreb u pravcu prema Šidu.

Da vojska stiže u Šid, te da ih očekuju oko 19 časova Tanjugu je potvrdio zamenik predsednika opštine Šid Zoran Semenović.

Foto: Mateja Beljan

Pred prihvatni centar Šid stanica, kao i centar Principovac, danas oko 1.30 stigli su prvi pripadnici vojne policije, koji će ubuduće obezbeđivati taj centar.

Vojska Srbije poslala je u to mesto dve izviđačke jedinice, kako bi utvrdili položaje na koje će rasporediti vojnike, kada, u večernjim satima, stignu u šidsku opštinu, pišu "Novosti".

Sva tri migrantska centra u Šidu obezbeđivaće vojni policajci, čiji kompletan sastav se očekuje do kraja dana.

Za sada sve protiče mirno, bez incidenata, javlja reporter TV Pink sa lica mesta.

(Telegraf.rs)

Telegraf.rs zadržava sva prava nad sadržajem. Za preuzimanje sadržaja pogledajte uputstva na stranici Uslovi korišćenja.

Vreme: 16.05.2020 18:04
Medij: telegraf.rs
Link: https://www.telegraf.rs/vesti/srbija/3190580-vojska-vec-stigla-pred-prihvatne-centre-u-sid
Autori: Redakcija
Teme: Migranti/azilanti

Naslov: Vojska već stigla pred prihvatne centre u Šid



16/05/20| 18:04 » 18:41

Foto: Mateja Beljan

Pred prihvatni centar Šid stanica, kao i centar Principovac, danas oko 1.30 stigli su prvi pripadnici vojne policije, koji će ubuduće obezbeđivati taj centar.

Vojska Srbije poslala je u to mesto dve izviđačke jedinice, kako bi utvrdili položaje na koje će rasporediti vojnike, kada, u večernjim satima, stignu u šidsku opštinu, pišu "Novosti".

Sva tri migrantska centra u Šidu obezbeđivaće vojni policajci, čiji kompletan sastav se očekuje do kraja dana.

Za sada sve protiče mirno, bez incidenata, javlja reporter TV Pink sa lica mesta.

(Telegraf.rs)

Telegraf.rs zadržava sva prava nad sadržajem. Za preuzimanje sadržaja pogledajte uputstva na stranici Uslovi korišćenja.

Vreme: 16.05.2020 18:11
Medij: rs.n1info.com
Link: http://rs.n1info.com/Vesti/a600266/Iz-Prihvatnog-centra-za-migrante-u-Sidu-kazu-da-nije-bilo-
Autori: Redakcija
Teme: Migranti/azilanti; Komesarijat za izbeglice Republike Srbije

Naslov: Iz Prihvatnog centra za migrante u Šidu kažu da nije bilo nikakvih incidenata



Autor:
N1 Beograd

Vojska će obezbeđivati tri kolektivna centra za smeštaj migranata u okolini Šida, "iz dodatne predostrožnosti", a zbog većeg broja migranata u tom području, navode u Komesarijatu za izbeglice i migracije Republike Srbije.

Iz Prihvatnog centra u Šidu za N1 kažu da nikakvih incidenata u prethodnom periodu nije bilo.

"Policija je došla u jednom slučaju zbog svađe dva muškarca, policija je to rešila tako što je jedan muškarac izmešten u drugi centar zbog njihove svađe, osim tog slučaja, između migranata i migranata i ne daj Bože lokalnog stanovništva ništa nije bilo. Ovo je miran porodični centar i ništa se značajno nije dešavalo. Od perioda uvođenja vanrednog stanja ponosni smo na ponašanje migranata, veoma su se odgovorno ponašali po pitanju epidemiološke situacije, ta praksa je dala rezultate i pretpostavljam da je današnja odluka predsednika jedna od mera predostrožnosti da se ta dobra praksa i nastavi", rekao je Nikola Sakan.

Meštani Šida sa kojima smo razgovarali navode da sa migrantima nisu imali problema.

"Ja nisam imao problema sa njima, oni se jave, čak su išli, dosta migranata i u crkvu. Kad se vidimo jako se lepo ponašaju prema nama, poznaju nas".

"Već su razvaljivali, ništa mi ne uzmu, samo razvale vrata, pokvare bravu, malo izblatnjave. Ja nisam nikom prijavio, šta bi se desilo, jedno obijanje više, jedan problem, nije to neki problem nego neprijatnost".

"Vojska je naša pa neka je, nek budu tu, njih ima 700 na Principovcu, pet momaka se brine o njima, nerealno je to".

"Ja nemam problema sa njima, sad dal ima neko to ne znam", ispričali su meštani za N1.

Podsetimo, predsednik Srbije Aleksandar Vučić naredio je upotrebu dela snaga Vojske Srbije na teritoriji Opštine Šid radi pružanja pomoći Ministarstvu unutrašnjih poslova u obezbeđenju centara za azil i prihvatnih centara.

On je rekao da se nakon otvaranja kampova, koji su bili u potpunosti zatvoreni tokom vanrednog stanja u Srbiji, dešavaju sitne krađe i neovlašćeni upadi na posede, zbog čega se građani osećaju nebezbedno.

Svako nasilje nad izbeglicama i migrantima, kao i nad bilo kojom ranjivom grupom, je neprihvatljivo, kažu u Evropskoj komisiji za N1.

Vreme: 16.05.2020 18:19
Medij: blic.rs
Link: https://www.blic.rs/vesti/drustvo/vojska-srbije-stize-u-sid-foto/1my6b2x
Autori: Z. Č.
Teme: Migranti/azilanti

Naslov: Vojska Srbije STIŽE U ŠID (FOTO)



Vojska Srbije iz više pravaca krenula je ka Šidu i biće raspoređena na tri punkta oko prihvatnih migrantskih centara u ovom gradu.

Naši reporteri sreli su ih na izlazu iz Rume na autoputu Beograd- Zagreb ka Šidu.

Kako je za "Blic" potvrdio zamenik predsednika opštine Šid Zoran Semenović vojska polako stiže u Šid i biće raspoređena na punktovima kod prihvatnih centara Adaševci, Šid i Principovac.

Podsećamo, predsednik i vrhovni komandant oružanih snaga Aleksandar Vučić naredio je hitnu upotrebu Vojske Srbije radi zaštite bezbednosti građana Šida od migranata.

Kako je nezvanično rečeno reč je o meri predostrožnosti, jer se migrantski centri, posle više od dva meseca izolacije, ponovo postepeno otvaraju.

Incidenata nije bilo.

Vreme: 16.05.2020 18:27
Medij: republika.rs
Link: https://www.republika.rs/vesti/srbija/206303/vojska-srbije-stize-sid-rasporedjuju-punkta
Autori: Redakcija
Teme: Migranti/azilanti

Naslov: Vojska Srbije stiže u Šid! Raspoređuju se na 3 punkta



Vojska Srbije iz više pravaca krenula je ka Šidu i biće raspoređena na tri punkta oko prihvatnih migrantskih centara u ovom gradu.

IZVOR: Blic subota, 16. 5. 2020.| 18:27 0

Reporteri beogradskih medija su ih sreli na izlazu iz Rume na autoputu Beograd- Zagreb ka Šidu.

Kako je za medije potvrdio zamenik predsednika opštine Šid Zoran Semenović vojska polako stiže u Šid i biće raspoređena na punktovima kod prihvatnih centara Adaševci, Šid i Principovac.

Podsećamo, predsednik i vrhovni komandant oružanih snaga Aleksandar Vučić naredio je hitnu upotrebu Vojske Srbije radi zaštite bezbednosti građana Šida od migranata.

Kako je nezvanično rečeno reč je o meri predostrožnosti, jer se migrantski centri, posle više od dva meseca izolacije, ponovo postepeno otvaraju.

Incidenata nije bilo.

Vreme: 16.05.2020 20:10
Medij: novosti.rs
Link: https://www.novosti.rs/vesti/naslovna/drustvo/aktuelno.290.html:865234-Novosti-na-licu-mesta-
Autori: @Novostionline
Teme: Migranti/azilanti

Naslov: "Novosti" na licu mesta: Migranti u Šidu upadaju u kuće, presreću građane, stanovništvo u strahu, vojska je stigla u pravi čas (FOTO)

U razgovoru sa meštanima Šida i okoline reporter "Novosti" saznaje da su tokom poslednjih nekoliko dana migranti počeli da prave probleme, sve češće upadajući u kuće. Mnogi građani su čak i presretani nasred ulice, pa je stanovništvo postalo vidno uznemireno. - Kada je ukinuto vanredno stanje migranti su dobili slobodu koju nisu ispoštovali - kaže Zoran Semenović, zamenik predsednika opštine Šid. - Počeli su da zauzimaju građevine, da se skrivaju u šumama, a sve to kako bi ilegalno prešli granicu. Semenović podseća da je vojska dva meseca bila ispred centara i da tada nije bilo problema. Zato je nužno da se jedinice vojne policije ponovo vrate. Inače, u tri prihvatna centra koja se nalaze na području ove opštine trenutno se nalazi oko 2.000 migranata. ČEKAJU "VEZU" NA DRINI POSLE pauze od skoro dva meseca, migranti su opet počeli da stižu u Loznicu. Dolaze, uglavnom iz pravca Beograda, dok ne dobiju "signal" od vodiča u kom pravcu da krenu na Drinu. Cilj im je da se, kada pređu Drinu, preko BiH, domognu Hrvatske, jer im je većini želja EU. (V. M.)

Vreme: 16.05.2020 20:24
Medij: nedeljnik.rs
Link: https://www.nedeljnik.rs/vojska-u-sidu-obezbeduje-prihvatne-centre-sa-migrantima/
Autori: Nedeljnik.rs
Teme: Migranti/azilanti

Naslov: Vojska u Šidu obezbeđuje prihvatne centre sa migrantima



Foto: Profimedia / Ilustracija Vojska Srbije počela je obezbeđenje prihvatnih centara na teritoriji Opštine Šid, radi pružanja pomoći Ministarstvu unutrašnjih poslova, preneo je B92. Na osnovu naređenja predsednika Republike i vrhovnog komandanta Vojske Srbije Aleksandra Vučića, odluke ministra odbrane Aleksandra Vulina i naređenja načelnika Generalštaba generala Milana Mojsilovića, Vojska obezbeđuje prihvatnih centara na teritoriji Opštine Šid, radi pružanja pomoći Ministarstvu unutrašnjih poslova. Jedinice Vojske Srbije rapoređene su na obezbeđenju Prihvatnog centra "Adaševci", a u toku je raspoređivanje jedinica na zadacima obezbeđenja preostala dva prihvatna centra u Šidu - "Principovac" i "Šid - Stanica", navedeno je u saopštenju Ministarstva odbrane. Vučić je za TV Prva rekao da je postupio u skladu sa procenama organa bezbednosti i naših građana u Šidu i poslao Vojnu policiju u taj grad. "Ne mogu da kažem da se dešava izvršenje najstrašnijih dela, ali ima sitnih krađa i upada na tuđe posede", pojasnio je Vučić i dodao da se građani Šida ne osećaju bezbedno. Dodao je da ljudi upadaju po njivama i štalama i da to mora da se spreči. "Nema drame, to nije jednostavno ljudima u Šidu, ali u širem kontekstu to je ne preterano težak zadatak za naše jedinice", rekao je Vučić.

Datum: 17.05.2020
Medij: Radio Beograd 1
Emisija: Novosti dana
Autori: Redakcija
Teme: Migracije; Migranti/azilanti

	Početak	Trajanje
Emisija	17.05.2020 15:00:00	40:00
Prilog	17.05.2020 15:07:00	3:32

Naslov: Vojska u Šidu

Spiker:

Vojska Srbije od sinoć kontroliše svih tri centra za migrante u Šidu. Oko 70 njenih pripadnika raspoređeno je u Adaševcima, Principovcu i u prihvatnom centru Šid Železnička stanica. Već tokom prve noći Vojska je intervenisala, 18 migranata vraćeno je u prihvatni centar. Pripremila Ivanka Joksimović.

Ivanka Joksimović reporter:

Na punktovima ispred prihvatnih centara za migrante od sinoć dežuraju pripadnici Vojne policije. U centrima boravi oko 1.900 migiranata iz 18 zemalja. Prema rečima meštana najveći problem predstavljaju neregistrovani migranti koje su zaticali u svojim dvorištima, na njivama, u voćnjacima i u napuštenim kućama. Zbog toga su zatražili pomoć države. Od kako su pripadnici Vojske zauzeli položaj situacija je stabilnija kaže zamenik predsednika opštine Šid Zoran Semenović.

Zoran Semenović zamenik predsednika opštine Šid:

U toku noći je došlo do privođenja odnosno vraćanja 18 lica u prihvatne centre, što je daleko bezbednije u odnosu na sve dane koje smo imali u prethodnom periodu. Građani šidske opštine se zahvaljuju svim, a posebno Vojsci koja svojim delovanjem radom i u ovom trenutku i svojom brzom intervencijom sprečila svaki pokušaj ugrožavanja bezbednosti ljudi i imovine.

Ivanka Joksimović reporter:

Prilikom posete prihvatnom centru Principovac ministar odbrane Aleksandar Vulin rekao je da je Vojska tu da obezbedi mir i sigurnost svim građanima opštine Šid.

Aleksandar Vulin ministar odbrane:

Ne očekujemo mi velike probleme, ne očekujemo mi da ovde bilo ko treba i može da upotrebi silu ali hoćemo da pomognemo da naši građani se osećaju bolje, da su mirni i sigurniji, da posebno migrantima koji su eventualno van kampova ne dozvolimo da prave bilo kakve probleme a sve njihove potrebe će biti zadovoljene u kampovima koji se ovde nalaze.

Ivanka Joksimović reporter:

U Šidu je i komesar za izbeglice Vladimir Cucić. Podsetio je da ni jedan od 9000 migranata nije oboleo od virusa kovid 19 zahvaljujući karantinu.

Vladimir Cucić komesar za izbeglice:

Ja sam itekako zahvalan i Vojsci i ministru Vulinu, predsedniku radne grupe ne samo na ovom potezu nego i celom angažovanju za ovih dva bogami nama zajedno sa njima skoro tri meseca jer se pokazalo da je to angažovanje dovelo do toga da ni jedan čovek od 9000 ljudi nije zaražen, da nemamo nikakve ekscese prema ikakvoj spoljnoj zajednici i da sad svi zajedno treba da vidimo kako da im omogućimo ono što oni ustvari najviše žele to je da nastave put i da ga nastave mirno, bezbedno, bezbedno i u sigurnosnom i epidemiološkom i svakom drugom smislu.

Ivanka Joksimović reporter:

Predsednik Aleksandar Vučić izjavio je da je odluka o slanju Vojske u Šid doneta na osnovu bezbednosnih procena i zahteva građana. Pripadnici Vojske dežuraće na punktovima prihvatnih centara za migrante u tri smene.

Spiker:

Evropska komisija je pozdravila brzu reakciju srpskih vlasti protiv individua i grupa koje zastrašuju i zlostavljaju ili čine nasilje nad izbeglicama i migrantima i ocenila da Srbija nastavlja da obezbeđuje adekvatne uslove za boravak migranata na vojoj teritoriji. Dodaje se da se situacija povodom migranata u Srbiji prati kroz pregovarački okvir pristupnog procesa zemlje. U Briselu naglašavaju da EU od 2015 donirala preko 100 miliona evra Srbiji za upravljanje migrantskim pitanjima u zemlji.

Vreme: 17.05.2020 15:40
Medij: Tanjug
Link: http://www.tanjug.rs
Autori: Redakcija
Teme: Migranti/azilanti; Vladimir Cucić; Komesarijat za izbeglice Republike Srbije

Naslov: Vulin u Šidu:Ne očekujem velike probleme,VS je tu da pomogne

Vulin u Šidu:Ne očekujem velike probleme,VS je tu da pomogne

ŠID, 17. maja (Tanjug) - Ne očekujemo velike probleme, ali hoćemo da pomognemo da se naši građani osećaju bolje, izjavio je danas ministar odbrane Aleksandar Vulin posle obilaska jedinica Vojske Srbije koje su angažovane na obezbeđenju tri migranska kampa u Šidu.

"Ne očekujemo da ovde bilo ko treba ili može da upotrebi silu, ali hoćemo da pomognemo da se naši građani osećaju bolje, da su mirniji, sigurniji, da posebno migrantima koji su eventualno van kampova ne dozvolimo da prave nikakve probleme", rekao je Vulin.

Kaze da će sve potrebe migranata koji se nalaze u prihvatnim centrima biti zadovoljene.

Vojska Srbije od juče je po naredbi predsednika Srbije Aleksandra Vučić preuzela spoljno obezbeđenje prihvatnih cenatara "Adaševci", "Principovac" i "Šid-Stanica, kako bi pružila pomoć Ministarstvu unutrašnjih poslova.

Vulin, koji je vojne jedinice obišao sa zamenikom načelnika Generalštaba general-majorom Petrom Cvetkovićem, istakao je da je vojska tu da bi obezbedila mir i sigurnosti za sve građane Opštine Šid, ali isto tako i da bi zaštitila migrante.

Komesar za izbeglice i migracije Vladimir Cucić rekao je da je Vojska tu ne zato što se nešto desilo, već da se ne bi desilo.

"Zahvalan sam i Vojsci i ministru Vulinu kao šefu Radne grupe za migracije, ne samo na ovom potezu, već na celom angažovanju u prethodna tri meseca. Pokazalo se da je angažovanje vojske dovelo do toga da nijedan migrant nije zaražen, da nemamo nikakve ekcese prema spoljnoj zajednici i da sada svi zajedno treba da vidimo kako da im omogućimo ono što najviše žele - da nastave put mirno, bezbedno i u sigurnosnom i u epidemiološkom smislu", rekao je Cucić.

Prihvatne centre u Opštini Šid danas je obišao i načelnik Uprave vojne policije brigadni general Rajko Milovanović.

Vreme: 17.05.2020 15:59
Medij: Beta
Link: http://www.beta.rs
Autori: Redakcija
Teme: Vladimir Cucić; Komesarijat za izbeglice Republike Srbije; Migranti/azilanti

Naslov: Vulin: Vojska u Šidu da bi zaštitila gradjane ali i migrante

Vulin: Vojska u Šidu da bi zaštitila gradjane ali i migrante

BEOGRAD, 17. maja 2020. (Beta) - Ministar odbrane Aleksandar Vulin izjavio je danas da prisustvo vojske na spoljnom obezbedjenju migrantskih kampova u opštini Šid ne znači da se očekuju veliki problemi ili da će neko da upotrebi silu, već da je to pomoć gradjanima "da se osećaju bolje, mirnije i sigurnije", a da se migrantima koji su eventualno van kampova "ne dozvoli da prave nikakve probleme", saopšteno je iz Ministarstva odbrane.

Vulin je zajedno sa zamenikom načelnika Generalštaba Vojske Srbije general-majorom Petrom Cvetkovićem, kao i komesarom za izbeglice i migracije Vladimirom Cucićem obišao prihvatne centre za izbeglice i migrante u opštini Šid, "Adaševci", "Principovac" i "Šid-Stanica", odnosno pripadnike vojske koji su angažovani na njihovom obezbedjivanju.

Vulin je rekao da će "sve potrebe migranata koji se nalaze u prihvatnim centrima biti zadovoljene", a da je vojska tu "da bi obezbedila mir i sigurnosti za sve gradjane opštine Šid, ali isto tako i da bi zaštitila migrante".

Vulin je dodao da "zahvaljujući vojsci, koja je za vreme trajanja vanrednog stanja i borbe protiv Kovida-19 obezbedjivala migrantske kampove, nijedan migrant nije bio bolestan, jer se vodilo računa o njima", kao i da veruje da su zbog prisustva vojske "svi ljudi u opštini Šid sada malo sigurniji i malo bezbedniji".

Komesar za izbeglice i migracije Vladimir Cucić je rekao da "vojska štiti ljude i da je tu da obezbedi mir, ne zato što se nešto desilo, već da se ne bi desilo", dodajući da "zahvaljujući angažovanju vojske do sada nije bilo zaraženenih migranata i da nema nikakvih ekscesa prema spoljnoj zajednici".

Cucić je naveo da "sada svi zajedno treba da vidimo kako da im omogućimo ono što najviše žele, da nastave put mirno, bezbedno i u sigurnosnom i u epidemiološkom smislu".

Naslov: Prihvatni centri na jugu Srbije

807

Spiker:

Mi smo videli kakva je situacija u Šidu a kako je uprihvatnim centrima na Jugu Srbije reći će nam naš reporter.

Reporter:

U prihvatnom centru Preševo trenutno je 1520 migranata u Bujanovcu 350 a u Vranju 200. Ni u jednom od ovih centara do sada nije bilo nekog ozbiljnijeg incidenta a nije bilo problema između migranata i lokalnog stanovništa.Ono što su nam kazali jedinio ponekad oni uđu u voćnjake i uberu voće.

Jelena Stanković,komesrijat za izbeglice i migracije:

Trenutna sitacija je na Jugui Srbije je stabilna nije bilo nikakvih ozbiljnih problema ni untar centzra ni sa lokanim stanovništvom .

Reporter:

A štose tiče virusa?

Jedlčena Stanković:

Što se tiči virusa preduzete su sve mere u svim centrima na Jugu Srbije kao i u svim centrima u Srbiji i nije zabležen ni jedan slučaj.

Datum: 17.05.2020
Medij: TV B92
Emisija: Vesti 16/B92
Autori: Redakcija
Teme: Migranti/azilanti; Komesarijat za izbeglice Republike Srbije

	Početak	Trajanje
Emisija	17.05.2020 16:00:00	120:00
Prilog	17.05.2020 16:01:00	1:42

Naslov: Vojska stigla u Šid

1558

Spiker:

Vojska koja je stigla u Šid kako bi preventivno kontrolisala tri centra sa skor 2000 migranata tokom noći je već intervenisala i 18 migranata vratila u prihvatni centar. Oko 70 pripadnika Vojske Srbije raspoređena je u tri prihvatna centra Adaševci, Principovac i Šid stanica gde boravi 1600 migranata iz 18 zemalja.Predsednik Srbije izdao je naredbu da se Vojska rasporedi u centre za smeštaj migranata u okolini Šida jer se dešavaju sitne krađe i neovlašćeni upadi u posede građana.

Aleksandar Vulin:

U skladu sa naređenjima koji smo dobili od vrhovnog komadanta Vojske Srbije g Aleksandra Vučića Vojska Srbije je preuzela odgovornost za spoljno obezbeđenje migrantskih kampova u opštini Šid ne oečkujemo mi velike probleme, ne očekujemo ni da ovde bilo ko treba ili može da upotrebi silu ali hoćemo da pomognemo da naši građani se osećaju bolje ,da su mirniji i sigurniji i da posebno migrantima koji su eventualnio van kampova nedozvolimo da prave bilo kakve probleme a sve njihove potrebe će biti zadovoljene i kampovima koji se ovde nalaze. Vojska Srbije je tu da obezbedi mir i sigurnost za sve građane opštine Šid ali isto tako i da zaštiti migrante za sve vreme borbe sa kovidom i ni jedan migrant nije bio inficiran. Ni jedan dakle nije bio bolestan.

Vladimir Cucić, komesar za izbeglice:

Ja sam i te kao zahvalan i Vojsci i ministru Vulinu i predsedniku Radne grupe ne samo na ovom potezu nego na celom angažovanju za ova tri meseca. Jer se pokazalo da je to angaažovanje dovelo do toga da ni je dan čovek od 9000 ljudi nije zaražen.

Vreme: 17.05.2020 16:06
Medij: Fonet
Link: http://www.fonet.rs
Autori: Redakcija
Teme: Komesarijat za izbeglice Republike Srbije; Vladimir Cucić; Migranti/azilanti

Naslov: NE OČEKUJEMO PROBLEME

NE OČEKUJEMO PROBLEME

ŠID, 17. maj 2020. (FoNet) - Vojska Srbije je preuzela odgovornost za spoljno obezbeđenje migranskih kampova u Opštini Šid, izjavio je danas ministar odbrane Aleksandar Vulin, koji je sa zamenikom načelnika Generalštaba Vojske Srbije general-majorom Petrom Cvetkovićem obišao jedinice angažovane na obezbeđenju prihvatnih centara Adaševci, Principovac i Šid – Stanica.

Ne očekujemo mi velike probleme. Ne očekujemo da ovde bilo ko treba ili može da upotrebi silu, ali hoćemo da pomognemo da se naši građani osećaju bolje, da su mirniji, sigurniji, da posebno migrantima koji su eventualno van kampova ne dozvolimo da prave nikakve probleme, rekao je Vulin.

On je dodao da će sve potrebe migranata koji se nalaze u prihvatnim centrima biti zadovoljene.

Vulin ističe da je Vojska Srbije tu da bi obezbedila mir i sigurnosti za sve građane Opštine Šid, ali isto tako i da bi zaštitila migrante.

On, takođe, podseća da zahvaljujući vojsci, koja je za vreme trajanja vanrednog stanja i borbe protiv Kovida-19 obezbeđivala migrantske kampove, nijedan migrant nije bio bolestan, jer se vodilo računa o njima, saopšteno je iz Ministarstva odbrane.

Komesar za izbeglice i migracije Vladimir Cucić istakao je da „Vojska štiti ljude i da je tu da obezbedi mir, ne zato što se nešto desilo, već da se ne bi desilo".

Zahvalan sam i Vojsci Srbije i ministru Vulinu kao šefu Radne grupe za migracije ne samo na ovom potezu, već na celom angažovanju u prethodna tri meseca, jer se pokazalo da je angažovanje vojske dovelo do toga da nijedan migrant nije zaražen, da nemamo nikakve ekcese prema spoljnoj zajednici i da sada svi zajedno treba da vidimo kako da im omogućimo ono što najviše žele – da nastave put mirno, bezbedno i u sigurnosnom i u epidemiološkom smislu, rekao je Cucić.

Datum: 17.05.2020
Medij: RT Vojvodina 1
Emisija: Dnevnik 17
Autori: Redakcija
Teme: Migranti/azilanti; Komesarijat za izbeglice Republike Srbije; Vladimir Cucić

	Početak	Trajanje
Emisija	17.05.2020 17:00:00	30:00
Prilog	17.05.2020 17:05:00	2:29

Naslov: Situacija u Šidu stabilnija od dolaska Vojske Srbije

3122

U skladu sa naređenjima dobijenim od vrhovnog komandanta Vojske Srbije Aleksandra Vučića, Vojska Srbije je preuzela odgovornost za spoljno obezbeđenje migranskih kampova u Opštini Šid - rekao je ministar odbrane Aleksandar Vulin koji je danas sa zamenikom načelnika Generalštaba Vojske Srbije general-majorom Petrom Cvetkovićem obišao jedinice Vojske Srbije angažovane na obezbeđenju prihvatnih centara - "Adaševci", "Principovac" i "Šid – Stanica", s ciljem pružanja pomoći Ministarstvu unutrašnjih poslova.

"Ne očekujemo mi velike probleme. Ne očekujemo da ovde bilo ko treba ili može da upotrebi silu, ali hoćemo da pomognemo da se naši građani osećaju bolje, da su mirniji, sigurniji, da posebno migrantima koji su eventualno van kampova ne dozvolimo da prave nikakve probleme", rekao je ministar Vulin, naglasivši da će sve potrebe migranata koji se nalaze u prihvatnim centrima biti zadovoljene.
Ministar Vulin ističe da je Vojska Srbije tu da bi obezbedila mir i sigurnosti za sve građane Opštine Šid, ali isto tako i da bi zaštitila migrante. On, takođe, podseća da zahvaljujući vojsci, koja je za vreme trajanja vanrednog stanja i borbe protiv Kovida-19 obezbeđivala migrantske kampove, nijedan migrant nije bio bolestan, jer se vodilo računa o njima.

"Vojska Srbije će voditi računa o svakom građaninu ove zemlje, o svakome ko se nalazi na ovom prostoru. Čuvaćemo red, zakon, mir i imovinu svih naših građana i ja verujem da su svi ljudi u Opštini Šid sada malo sigurniji i malo bezbedniji" poručio je ministar Vulin.

Komesar za izbeglice i migracije Vladimir Cucić istakao je da „Vojska štiti ljude i da je tu da obezbedi mir, ne zato što se nešto desilo, već da se ne bi desilo".

"Zahvalan sam i Vojsci Srbije i ministru Vulinu kao šefu Radne grupe za migracije ne samo na ovom potezu, već na celom angažovanju u prethodna tri meseca, jer se pokazalo da je angažovanje vojske dovelo do toga da nijedan migrant nije zaražen, da nemamo nikakve ekcese prema spoljnoj zajednici i da sada svi zajedno treba da vidimo kako da im omogućimo ono što najviše žele – da nastave put mirno, bezbedno i u sigurnosnom i u epidemiološkom smislu", rekao je Cucić.

Prihvatne centre u Opštini Šid danas je obišao i načelnik Uprave vojne policije brigadni general Rajko Milovanović.

Situacija u Šidu stabilnija od dolaska Vojske Srbije

Zamenik predsednika opštine Šid Zoran Semenović rekao je jutros da je situacija u toj opštini stabilnija otkako su pripadnici vojske zauzeli položaje u blizini prihvatnih centara.

On je naveo da je u toku noći došlo do privođenja 18 lica, odnosno do njihovog vraćanja u prihvatne centre.

"To je daleko bezbednije u odnosu na sve dane u prethodnom periodu. VS sprečava svaki pokušaj ugrožavanja bezbednosti i imovine na teritoriji opštine Šid", rekao je on za RTS.
Objašnjava da su najugroženija naselja Principovac, Volovin, Sot i Batrovci, jer u tim mestima migranti nemaju nameru da se vrate u centre koje su napustili.

"Oni onda borave po tuđim vikendicama, njivama, šumama, šumarcima itd, u želji da se domognu granice prema Hrvatskoj", istakao je Semenović.

kliping centar Srbije
www.ninamedia.rs

Datum: 17.05.2020
Medij: Happy
Emisija: Telemaster
Autori: Redakcija
Teme: Migranti/azilanti; Vladimir Cucić; Migracije

	Početak	Trajanje
Emisija	17.05.2020 17:30:00	50:00
Prilog	17.05.2020 17:30:00	4:21

Naslov: Vojska već intervenisala u Šidu, 18 migranata vraćeno u prihvatni centar

Vojska je stigla u Šid kako bi preventivno kontrolisala tri centra sa skoro 2.000 migranata. Noćas je već intervenisala i 18 migranata vratila u prihvatni centar.

Oko 70 pripadnika Vojske Srbije raspoređeno je u tri prihvatna centra – "Adaševcima", "Principovcu" i "Šid - Stanici". U tim centrima boravi oko 1.900 migiranata iz 18 zemalja. Problem za lokalno stanovništvo su, kažu, neregistrovani migranti koji borave na otvorenom.
Zoran Semenović, zamenik predsednika Opštine Šid rekao je za RTS da je od jutros na tom području daleko stabilnije i da su pripadnici vojne policije noćas vratili 18 osoba u prihvatne centre.

"Situacija od kad su pripadnici Vojske Srbije zauzeli svoje položaje je daleko stabilnija. U toku noći je došlo do privođenja, vraćanja 18 lica u prihvatne centre, što je daleko bezbednije nego svih dana prethodno", rekao je Semenović.

Semenović je rekao da se građani šidske opštine zahvaljuju predsedniku Vučiću, a posebno Vojsci koja je svojim delovanjem i radom u ovom trenutku i brzom intervencijom sprečila svaki pokušaj ugrožavanja bezbednosti ljudi i imovine.

On je ukazao da su pod najvećim pritiskom naselja Principovac, Volovin, Sot i Batrovci, jer u tim mestima migranti nemaju nameru da se vrate u centre koje su napustili.

"Oni onda borave po tuđim vikendicama, njivama, šumama, šumarcima i odatle pokušavaju da da se domognu granice prema Hrvatskoj", istakao je Semenović.

Ministar odbrane Aleksandar Vulin danas je sa zamenikom načelnika Generalštaba VS general-majorom Petrom Cvetkovićem obišao jedinice i rekao da je Vojska Srbije preuzela odgovornost za spoljno obezbeđenje migranskih kampova u Opštini Šid.

Datum: 17.05.2020
Medij: Prva televizija
Emisija: Vesti 18
Autori: Redakcija
Teme: Komesarijat za izbeglice Republike Srbije; Migranti/azilanti

	Početak	Trajanje
Emisija	17.05.2020 18:00:00	120:00
Prilog	17.05.2020 18:17:00	2:18

Naslov: Vojska u Šidu

Voditeljka:

Specijalne jedinice Vojske Srbije duže od 24 sata patroliraju Šidom i nadgledaju tri punkta za smeštaj migranata. Vojska je poslata zbog brojnih prijava građana tog dela Srbije, da im je ugrožena bezbednost. Tokom noći i jutra Vojna policija je više puta intervenisala, a 18 migranata je privedeno i vraćeno u prihvatne centre. Najugroženija naselja su Principovac, Malovin, Sot i Batrovci.

Stanovnik Šida:

Mi da se pozatvaramo u svoje kuće, da ne smu naša deca da izlaze u grad, čist bezobrazluk. Dobro se neko već jedared i seti.

Reporter:

Ovo je stav većine stanovnika Šida i okolnih mesta. Potrebe za intervencijom za sada nema.

Alekandar Vulin, ministar odbrane:

Ne očekujemo mi velike probleme, ne očekujemo mi da ovde bilo ko treba ili može da upotrebi silu, ali hoćemo da pomognemo da naši građani se osećaju bolje, da su mirniji, sigurniji, da posebno migrantima koji su eventualno van kampova ne dozvolimo da prave bilo kakve probleme.

Reporter:

Vulin obećava i da će sve potrebe migranata koji se nalaze u prihvatnim centrima, biti zadovoljene. Ali šta je zapravo problem?

Zoran Semenović, zamenik predsednika Opštine Šid:

Opština Šid je u zadnjih četiri godine doživela protok preko milion migranata na našoj teritoriji i uobičajno je bilo da svi ti ljudi koji prođu ovde stvaraju određene probleme. Migranti su upadali u domaćinstva, upadali su na privatne posede, išli su po baštama, zauzimali prazne kuće i odatle pravili sebi logistiku za neki dalji i drugi odlazak na već mesta koja se njima sviđaju.

Reporter:

Noć je, kažu iz Komesarijata za izbeglice, protekla mirno. Ipak priznaju da incidenata ponekad ima.

Svetlana Palić, Komesarijat za izbeglice:

Ali sa druge strane takođe želim da istaknem zaista da je najveći broj migranata vrlo, vrlo disciplinovano se ponašao tokom čitave pandemije i sada se ponaša. Oni su se uključili u pojačane mere higijene, redarske službe, znači dali su sve od sebe da čitavu ovu situaciju svi što lakše prebrodimo, čak su i nudili pomoć Srbiji. Među njima ima i lekara, medicinskih radnika, da se izborimo sa ovom situacijom.

Reporter:

U Komesarijatu razumeju zabrinutost građana, jer se na teritoriji te opštine nalaze čak tri prihvatna centra.

Datum: 17.05.2020
Medij: Prva televizija
Emisija: Vesti 18
Autori: Redakcija
Teme: Migranti/azilanti

	Početak	Trajanje
Emisija	17.05.2020 18:00:00	120:00
Prilog	17.05.2020 18:19:00	1:31

Naslov: Stanje na jugu Srbije

Reporter:

U prihvatnom centru Preševo trenutno je 1520 migranata u Bujanovcu 350 a u Vranju 200. Ni u jednom od ovih centara do sada nije bilo nekog ozbiljnijeg incidenta a nije bilo problema između migranata i lokalnog stanovništa.Ono što su nam kazali jedinio ponekad oni uđu u voćnjake i uberu voće.

Jelena Stanković,komesrijat za izbeglice i migracije:

Trenutna sitacija je na Jugui Srbije je stabilna nije bilo nikakvih ozbiljnih problema ni untar centzra ni sa lokanim stanovništvom .

Reporter:

A štose tiče virusa?

Jedlčena Stanković:

Što se tiči virusa preduzete su sve mere u svim centrima na Jugu Srbije kao i u svim centrima u Srbiji i nije zabležen ni jedan slučaj.

Datum: 17.05.2020
Medij: Kopernikus
Emisija: Informer 1715
Autori: Redakcija
Teme: Migranti/azilanti

	Početak	Trajanje
Emisija	17.05.2020 18:15:00	60:00
Prilog	17.05.2020 18:23:00	0:34

Naslov: Situacija u Šidu stabilna

Vojska koja je stigla u Šid kako bi preventivno kontrolisala tri centra sa skoro 2.000 migranata, noćas je već intervenisala i 18 migranata vratila u prihvatni centar.

Zamenik predsednika opštine Šid Zoran Semenović rekao je za RTS da je od jutros na tom području daleko stabilnije i da su pripadnici vojne policije noćas vratili 18 osoba u prihvatne centre.
"Situacija od kad su pripadnici Vojske Srbije zauzeli svoje položaje je daleko stabilnija. U toku noći je došlo do privođenja, vraćanja 18 lica u prihvatne centre, što je daleko bezbednije nego svih dana prethodno", rekao je Semenović.

Oko 70 pripadnika Vojske Srbije raspoređeno je u tri prihvatna centra - "Adaševci", "Principovac" i "Šid - Stanica", gde boravi oko 1.900 migiranata iz 18 zemalja, javila je Radio televizija Srbije (RTS). Vojnici će se smenjivati u tri smene na punktovima ispred prihvatnih centara.

Najveći problem u šidskoj opštini prave neregistrovani migranti koje su meštani zaticali, ne samo u svojim dvorištima, nego i šumama i na njivama, u voćnjacima, zbog čega su se osećali nebezbedno i tražili pomoć države.

Ppredsednik Srbije Aleksandar Vučić naredio je upotrebu dela snaga Vojske Srbije na teritoriji Opštine Šid radi pružanja pomoći Ministarstvu unutrašnjih poslova u obezbeđenju centara za azil i prihvatnih centara

Datum: 17.05.2020
Medij: Kopernikus
Emisija: Informer 1715
Autori: Redakcija
Teme: Migranti/azilanti

	Početak	Trajanje
Emisija	17.05.2020 18:15:00	60:00
Prilog	17.05.2020 18:24:00	1:23

Naslov: Ne očekuju se veliki problemi kaže Vulin

Voditeljka:

Specijalne jedinice Vojske Srbije duže od 24 sata patroliraju Šidom i nadgledaju tri punkta za smeštaj migranata. Vojska je poslata zbog brojnih prijava građana tog dela Srbije, da im je ugrožena bezbednost. Tokom noći i jutra Vojna policija je više puta intervenisala, a 18 migranata je privedeno i vraćeno u prihvatne centre. Najugroženija naselja su Principovac, Malovin, Sot i Batrovci.

Stanovnik Šida:

Mi da se pozatvaramo u svoje kuće, da ne smu naša deca da izlaze u grad, čist bezobrazluk. Dobro se neko već jedared i seti.

Reporter:

Ovo je stav većine stanovnika Šida i okolnih mesta. Potrebe za intervencijom za sada nema.

Alekandar Vulin, ministar odbrane:

Ne očekujemo mi velike probleme, ne očekujemo mi da ovde bilo ko treba ili može da upotrebi silu, ali hoćemo da pomognemo da naši građani se osećaju bolje, da su mirniji, sigurniji, da posebno migrantima koji su eventualno van kampova ne dozvolimo da prave bilo kakve probleme.

Reporter:

Vulin obećava i da će sve potrebe migranata koji se nalaze u prihvatnim centrima, biti zadovoljene. Ali šta je zapravo problem?

Zoran Semenović, zamenik predsednika Opštine Šid:

Opština Šid je u zadnjih četiri godine doživela protok preko milion migranata na našoj teritoriji i uobičajno je bilo da svi ti ljudi koji prođu ovde stvaraju određene probleme. Migranti su upadali u domaćinstva, upadali su na privatne posede, išli su po baštama, zauzimali prazne kuće i odatle pravili sebi logistiku za neki dalji i drugi odlazak na već mesta koja se njima sviđaju.

Reporter:

Noć je, kažu iz Komesarijata za izbeglice, protekla mirno. Ipak priznaju da incidenata ponekad ima.

Svetlana Palić, Komesarijat za izbeglice:

Ali sa druge strane takođe želim da istaknem zaista da je najveći broj migranata vrlo, vrlo disciplinovano se ponašao tokom čitave pandemije i sada se ponaša. Oni su se uključili u pojačane mere higijene, redarske službe, znači dali su sve od sebe da čitavu ovu situaciju svi što lakše prebrodimo, čak su i nudili pomoć Srbiji. Među njima ima i lekara, medicinskih radnika, da se izborimo sa ovom situacijom.

Reporter:

U Komesarijatu razumeju zabrinutost građana, jer se na teritoriji te opštine nalaze čak tri prihvatna centra.

Datum: 17.05.2020
Medij: Pink
Emisija: Nacionalni dnevnik 1830
Autori: Redakcija
Teme: Migranti/azilanti; Migracije

	Početak	Trajanje
Emisija	17.05.2020 18:30:00	105:00
Prilog	17.05.2020 18:36:00	6:33

Naslov: Vojska već intervenisala u Šidu, 18 migranata vraćeno u prihvatni centar

Vojska je stigla u Šid kako bi preventivno kontrolisala tri centra sa skoro 2.000 migranata. Noćas je već intervenisala i 18 migranata vratila u prihvatni centar.

Oko 70 pripadnika Vojske Srbije raspoređeno je u tri prihvatna centra – "Adaševcima", "Principovcu" i "Šid - Stanici". U tim centrima boravi oko 1.900 migiranata iz 18 zemalja. Problem za lokalno stanovništvo su, kažu, neregistrovani migranti koji borave na otvorenom.
Zoran Semenović, zamenik predsednika Opštine Šid rekao je za RTS da je od jutros na tom području daleko stabilnije i da su pripadnici vojne policije noćas vratili 18 osoba u prihvatne centre.

"Situacija od kad su pripadnici Vojske Srbije zauzeli svoje položaje je daleko stabilnija. U toku noći je došlo do privođenja, vraćanja 18 lica u prihvatne centre, što je daleko bezbednije nego svih dana prethodno", rekao je Semenović.

Semenović je rekao da se građani šidske opštine zahvaljuju predsedniku Vučiću, a posebno Vojsci koja je svojim delovanjem i radom u ovom trenutku i brzom intervencijom sprečila svaki pokušaj ugrožavanja bezbednosti ljudi i imovine.

On je ukazao da su pod najvećim pritiskom naselja Principovac, Volovin, Sot i Batrovci, jer u tim mestima migranti nemaju nameru da se vrate u centre koje su napustili.

"Oni onda borave po tuđim vikendicama, njivama, šumama, šumarcima i odatle pokušavaju da da se domognu granice prema Hrvatskoj", istakao je Semenović.

Ministar odbrane Aleksandar Vulin danas je sa zamenikom načelnika Generalštaba VS general-majorom Petrom Cvetkovićem obišao jedinice i rekao da je Vojska Srbije preuzela odgovornost za spoljno obezbeđenje migranskih kampova u Opštini Šid.
Predsednik Aleksandar Vučić je odluku o slanju vojnika u Šid doneo na osnovu bezbednosnih procena i zahteva građana.

Vojnici će se smenjivati u tri smene na punktovima ispred prihvatnih centara.

Najveći problem u šidskoj opštini prave neregistrovani migranti koje su meštani zaticali, ne samo u svojim dvorištima nego i šumama i na njivama, u voćnjacima, zbog čega su se osećali nebezbedno i tražili pomoć države.

Vojska Srbije će, kao i do sada, čuvati bezbednost svih građana, izvršavati naređenja i preduzimati sve mere radi realizacije dodeljenih zadataka u skladu sa zakonom i Pravilom službe.

Datum: 17.05.2020
Medij: Pink
Emisija: Nacionalni dnevnik 1830
Autori: Redakcija
Teme: Migranti/azilanti; Migracije

	Početak	Trajanje
Emisija	17.05.2020 18:30:00	105:00
Prilog	17.05.2020 18:43:00	0:28

Naslov: EU pozdravila brzu rekaciju srpskih vlasti

Spiker

Evropska komisija pozdravila je brzu reakciju srpskih vlasti protiv individua i grupa koje zastrašuju ili čine nasilje nad izbeglicama i migrantima i ocenila da Srbija nastavlja značajne napore u obezbeđivanju adekvatnih uslova za boravak migranata na svojoj teritoriji. Srpske vlaste ulažu značajne napore na obezbeđivanju osnovnih životnih uslova i usluga za sve migrante u zemlji, uključujući njihovo obrazovanje i zdravlje, ocenjuju u komisiji.

Datum: 17.05.2020
Medij: N1
Emisija: Dnevnik/N1
Autori: Redakcija
Teme: Migranti/azilanti

	Početak	Trajanje
Emisija	17.05.2020 19:00:00	100:00
Prilog	17.05.2020 19:19:00	1:20

Naslov: Vojska noćas intervenisala u Šidu

Vojska koja je stigla u Šid kako bi preventivno kontrolisala tri centra sa skoro 2.000 migranata, noćas je već intervenisala i 18 migranata vratila u prihvatni centar.

Zamenik predsednika opštine Šid Zoran Semenović rekao je za RTS da je od jutros na tom području daleko stabilnije i da su pripadnici vojne policije noćas vratili 18 osoba u prihvatne centre.
"Situacija od kad su pripadnici Vojske Srbije zauzeli svoje položaje je daleko stabilnija. U toku noći je došlo do privođenja, vraćanja 18 lica u prihvatne centre, što je daleko bezbednije nego svih dana prethodno", rekao je Semenović.

Oko 70 pripadnika Vojske Srbije raspoređeno je u tri prihvatna centra - "Adaševci", "Principovac" i "Šid - Stanica", gde boravi oko 1.900 migiranata iz 18 zemalja, javila je Radio televizija Srbije (RTS). Vojnici će se smenjivati u tri smene na punktovima ispred prihvatnih centara.

Najveći problem u šidskoj opštini prave neregistrovani migranti koje su meštani zaticali, ne samo u svojim dvorištima, nego i šumama i na njivama, u voćnjacima, zbog čega su se osećali nebezbedno i tražili pomoć države.

Ppredsednik Srbije Aleksandar Vučić naredio je upotrebu dela snaga Vojske Srbije na teritoriji Opštine Šid radi pružanja pomoći Ministarstvu unutrašnjih poslova u obezbeđenju centara za azil i prihvatnih centara

Datum: 17.05.2020
Medij: RTS1
Emisija: Dnevnik 2/RTS1
Autori: Redakcija
Teme: Migranti/azilanti; Komesarijat za izbeglice Republike Srbije; Vladimir Cucić; Migracije

	Početak	Trajanje
Emisija	17.05.2020 19:30:00	60:00
Prilog	17.05.2020 19:34:00	3:19

Naslov: Vojska u Šidu

Spiker:

Vojska Srbije od sinoć kontroliše svih tri centra za migrante u Šidu. Oko 70 njenih pripadnika raspoređeno je u Adaševcima, Principovcu i u prihvatnom centru Šid Železnička stanica. Već tokom prve noći Vojska je intervenisala, 18 migranata vraćeno je u prihvatni centar.

Na punktovima ispred prihvatnih centara za migrante od sinoć dežuraju pripadnici Vojne policije. U centrima boravi oko 1.900 migiranata iz 18 zemalja. Prema rečima meštana najveći problem predstavljaju neregistrovani migranti koje su zaticali u svojim dvorištima, na njivama, u voćnjacima i u napuštenim kućama. Zbog toga su zatražili pomoć države. Od kako su pripadnici Vojske zauzeli položaj situacija je stabilnija kaže zamenik predsednika opštine Šid Zoran Semenović.

Zoran Semenović zamenik predsednika opštine Šid:

U toku noći je došlo do privođenja odnosno vraćanja 18 lica u prihvatne centre, što je daleko bezbednije u odnosu na sve dane koje smo imali u prethodnom periodu. Građani šidske opštine se zahvaljuju svim, a posebno Vojsci koja svojim delovanjem radom i u ovom trenutku i svojom brzom intervencijom sprečila svaki pokušaj ugrožavanja bezbednosti ljudi i imovine.

Reporter

Prilikom posete prihvatnom centru Principovac ministar odbrane Aleksandar Vulin rekao je da je Vojska tu da obezbedi mir i sigurnost svim građanima opštine Šid.

Aleksandar Vulin ministar odbrane:

Ne očekujemo mi velike probleme, ne očekujemo mi da ovde bilo ko treba i može da upotrebi silu ali hoćemo da pomognemo da naši građani se osećaju bolje, da su mirni i sigurniji, da posebno migrantima koji su eventualno van kampova ne dozvolimo da prave bilo kakve probleme a sve njihove potrebe će biti zadovoljene u kampovima koji se ovde nalaze.

Reporter:

U Šidu je i komesar za izbeglice Vladimir Cucić. Podsetio je da ni jedan od 9000 migranata nije oboleo od virusa kovid 19 zahvaljujući karantinu.

Vladimir Cucić komesar za izbeglice:

Ja sam itekako zahvalan i Vojsci i ministru Vulinu, predsedniku radne grupe ne samo na ovom potezu nego i celom angažovanju za ovih dva bogami nama zajedno sa njima skoro tri meseca jer se pokazalo da je to angažovanje dovelo do toga da ni jedan čovek od 9000 ljudi nije zaražen, da nemamo nikakve ekscese prema ikakvoj spoljnoj zajednici i da sad svi zajedno treba da vidimo kako da im omogućimo ono što oni ustvari najviše žele to je da nastave put i da ga nastave mirno, bezbedno, bezbedno i u sigurnosnom i epidemiološkom i svakom drugom smislu.

Reporter:

Predsednik Aleksandar Vučić izjavio je da je odluka o slanju Vojske u Šid doneta na osnovu bezbednosnih procena i zahteva građana. Pripadnici Vojske dežuraće na punktovima prihvatnih centara za migrante u tri smene.

Spiker:

Evropska komisija je pozdravila brzu reakciju srpskih vlasti protiv individua i grupa koje zastrašuju i zlostavljaju ili čine nasilje nad izbeglicama i migrantima i ocenila da Srbija nastavlja da obezbeđuje adekvatne uslove za boravak migranata na vojoj teritoriji. Dodaje se da se situacija povodom migranata u Srbiji prati kroz pregovarački okvir pristupnog procesa zemlje. U Briselu naglašavaju da EU od 2015 donirala preko 100 miliona evra Srbiji za upravljanje migrantskim pitanjima u zemlji.

Datum: 17.05.2020
Medij: TV Studio B
Emisija: Vesti 21/Studio B
Autori: Redakcija
Teme: Migranti/azilanti; Migracije

	Početak	Trajanje
Emisija	17.05.2020 21:00:00	90:00
Prilog	17.05.2020 21:05:00	0:54

Naslov: EU pozdravila brzu rekaciju srpskih vlasti

Spiker

Evropska komisija pozdravila je brzu reakciju srpskih vlasti protiv individua i grupa koje zastrašuju ili čine nasilje nad izbeglicama i migrantima i ocenila da Srbija nastavlja značajne napore u obezbeđivanju adekvatnih uslova za boravak migranata na svojoj teritoriji. Srpske vlaste ulažu značajne napore na obezbeđivanju osnovnih životnih uslova i usluga za sve migrante u zemlji, uključujući njihovo obrazovanje i zdravlje, ocenjuju u komisiji.

Datum: 17.05.2020
Medij: TV Studio B
Emisija: Vesti 21/Studio B
Autori: Redakcija
Teme: Migracije; Vladimir Cucić; Migranti/azilanti

	Početak	Trajanje
Emisija	17.05.2020 21:00:00	90:00
Prilog	17.05.2020 21:02:00	2:39

Naslov: Vojska već intervenisala u Šidu, 18 migranata vraćeno u prihvatni centar

Vojska je stigla u Šid kako bi preventivno kontrolisala tri centra sa skoro 2.000 migranata. Noćas je već intervenisala i 18 migranata vratila u prihvatni centar.

Oko 70 pripadnika Vojske Srbije raspoređeno je u tri prihvatna centra – "Adaševcima", "Principovcu" i "Šid - Stanici". U tim centrima boravi oko 1.900 migiranata iz 18 zemalja. Problem za lokalno stanovništvo su, kažu, neregistrovani migranti koji borave na otvorenom.
Zoran Semenović, zamenik predsednika Opštine Šid rekao je za RTS da je od jutros na tom području daleko stabilnije i da su pripadnici vojne policije noćas vratili 18 osoba u prihvatne centre.

"Situacija od kad su pripadnici Vojske Srbije zauzeli svoje položaje je daleko stabilnija. U toku noći je došlo do privođenja, vraćanja 18 lica u prihvatne centre, što je daleko bezbednije nego svih dana prethodno", rekao je Semenović.

Semenović je rekao da se građani šidske opštine zahvaljuju predsedniku Vučiću, a posebno Vojsci koja je svojim delovanjem i radom u ovom trenutku i brzom intervencijom sprečila svaki pokušaj ugrožavanja bezbednosti ljudi i imovine.

On je ukazao da su pod najvećim pritiskom naselja Principovac, Volovin, Sot i Batrovci, jer u tim mestima migranti nemaju nameru da se vrate u centre koje su napustili.

"Oni onda borave po tuđim vikendicama, njivama, šumama, šumarcima i odatle pokušavaju da da se domognu granice prema Hrvatskoj", istakao je Semenović.

Ministar odbrane Aleksandar Vulin danas je sa zamenikom načelnika Generalštaba VS general-majorom Petrom Cvetkovićem obišao jedinice i rekao da je Vojska Srbije preuzela odgovornost za spoljno obezbeđenje migranskih kampova u Opštini Šid.
Predsednik Aleksandar Vučić je odluku o slanju vojnika u Šid doneo na osnovu bezbednosnih procena i zahteva građana.

Vojnici će se smenjivati u tri smene na punktovima ispred prihvatnih centara.

Najveći problem u šidskoj opštini prave neregistrovani migranti koje su meštani zaticali, ne samo u svojim dvorištima nego i šumama i na njivama, u voćnjacima, zbog čega su se osećali nebezbedno i tražili pomoć države.

Vojska Srbije će, kao i do sada, čuvati bezbednost svih građana, izvršavati naređenja i preduzimati sve mere radi realizacije dodeljenih zadataka u skladu sa zakonom i Pravilom službe.

Datum: 18.05.2020
Medij: Danas
Rubrika Globus
Autori: Redakcija
Teme: Izbeglice iz EX Jugoslavije

Napomena:
Površina: 948

Naslov: Vlasti u Crnoj Gori i Srbiji spor sa SPC koriste za izbore

Strana: 10



Tea Gorjanc Prelević, direktorica Akcije za ljudska prava iz Podgorice

Vlasti u Crnoj Gori i Srbiji spor sa SPC koriste za izbore

RAZGOVOR



Đukanović stranoj publici izgleda mnogo manje agresivan i nepredvidiv od Vučića: Tea Gorjanc Prelević

Beograd, Podgorica - Ideja o velikoj Srbiji je prisutna u odnosu na Crnu Goru. Revizija crnogorske nezavisnosti bi za vlast u Srbiji mogla da bude kompenzacija za gubitak Kosova i druge vojne, ekonomske i moralne sunovrate koji još traju. Prema tome, vlast u Crnoj Gori ima razloga za zabrinutost, to je vrlo mala država, sa podeljenim stanovništvom i rizik po državnost Crne Gore je realan. Ali ipak, sadašnji problem sa imovinom SPC u Crnoj Gori je započela sama crnogorska vlast, koja je donela agresivan i kontroverzan zakon otpraćen otvoreno deklarisanim ciljem stvaranja nove crnogorske pravoslavne crkve na štetu SPC. Ovo je vrlo problematično i daje SPC legitimnu pravnu poziciju. Što se tiče izjava predstavnika srpske države po ovom pitanju one su bile i kontradiktorne i infantilne i preteće u isto vreme. U suštini se nevešto ali aktivno mešaju pod parolom pomoći SPC, srpskom narodu i opoziciji. Utisak je da vlasti i u Podgorici i u Beogradu napetosti oko imovine SPC koriste da homogenizuju birače pred izbore, umesto da u opštem interesu smire tenzije. Mislim da je vlast u Crnoj Gori trebalo da u doba korone suspenduje primenu odredbi o crkvenoj imovini, i da izbori prođu bez litija kao političkog protesta. Ovako, samo možemo da se nadamo da ova namerno izazvana podela ne izmakne kontroli onih koji sad manipulišu i verskim i nacionalnim osećanjima osiromašenog naroda u Crnoj Gori - ocenjuje za Danas Tea Gorjanc Prelević, direktorica Akcije za ljudska prava, u odgovoru na pitanje kako ocenjuje političke odnose Srbije i Crne Gore.

Povod za razgovor sa Gorjanc Prelević su ratni zločini koji godinama unazad opterećuju crnogorsku vlast, odnosno povezanost srpskih i crnogorskih vlastodržaca na tom „projektu".

● Mnogi zaboravljaju da je Đukanović prvi odmak od Miloševića napravio tek krajem 1996. godine, nakon što su ratove u Sloveniji, Hrvatskoj i BiH već zajednički obavili, a pošto je Milošević uhvaćen u izbornoj krađi, kada je izgledalo da će izgubiti vlast. Od tada on vodi prozapadnu politiku

- Crna Gora je uspešno procesuirala samo slučajeve najtežih kršenja ljudskih prava koji se nisu neposredno ticali njene vlasti. Mislim na ubistvo očanske porodice Klapuh na mostu na Tari 1994, koju su ubili pripadnici vojske Republike Srpske, na suđenje okrivljenom srpskom državljaninu za zločin u Štrpcima i na slučaj protiv Nikšićanina osuđenog za zločine prema civilima na Kosovu koje je izvršio kao dobrovoljac Vojske Jugoslavije. U poslednjem slučaju u kojem je neko osuđen, u vezi logora za zarobljenike sa dubrovačkog ratišta u Morinju, procesuirana su šestorica, a osuđena četvorica pripadnika JNA najnižeg ranga, dok se dobro pazilo da se niko viši ne obuhvati u komandnoj liniji. Slučajevi deportacije muslimanskih izbjeglica iz Crne Gore vojsci Republike Srpske 1992. godine, koji je naređen iz vlade i koji je izvršila policija, i etničkog čišćenja u Bukovici, gde je učestvovala i policija, procesuirani su selektivno, bez entuzijazma, i dokrajčeni pogrešnom primenom međunarodnog humanitarnog prava od strane sudova. Kaluđerski laz je specifičan slučaj, u kome su za ubistvo civila koji su sa Kosova 1999. prebegli u Crnu Goru okrivljeni pripadnici VJ, i koji je najviše upropašten time što je vojska onemogućila istragu odmah posle zločina.

● Zbog čega politička elita u Crnoj Gori izbegava suočavanje sa ratnom prošlošću?

- Vlast u Crnoj Gori od devedesetih nije promenjena, tako da je i pitanje odgovornosti Mila Đukanovića i nekolicine njegovih preživelih saradnika iz tog vremena tabu kojim tužilaštvo ne želi da se bavi. Tužilaštvo se u Crnoj Gori, kao i u Srbiji, u principu ne suprotstavlja interesima vrha vlasti, i to će tako trajati bar do njene smene, a i onda je pitanje da li će u pravosuđu biti ljudi od integriteta. Međunarodna zajednica bi mogla da spreči ovaj sistem partijske solidarnosti i nekažnjivosti, pa je zato važno da proces pridruživanja Evropskoj uniji traje dovoljno dugo.

● Da li Srbija i Crna Gora sarađuju u zataškavanju ratnih zločina? Kakva tu „povezanost" vlada i kako biste je opisali?

- Ne znam da se iko od naših tužilaca bavio zapisnicima sa sednica Vrhovnog saveta odbrane SRJ, koji svedoče da je preko graničnog područja opštine Pljevlja, Vojska Jugoslavije najmanje od juna 1992. do februara 1994. dostavljala municiju i gorivo za Vojsku Republike Srpske uz znanje i odobrenje tog saveta koji su činili predsednici SRJ, Srbije i Crne Gore. Dvojice od te trojice više nema, Zoran Lilić je živ. Niko se nije bavio ni napadom na Dubrovnik i zločinima prilikom opsade šireg dubrovačkog područja, a tu Haški tribunal nije završio sav posao. Zajedno bi mogli da se bave i istragom planiranja zločina u Štrpcima u vrhu tadašnje vlasti i Železnice. Inače, tužilaštva sarađuju na pojedinačnim slučajevima, kao što je slučaj Zmajević, koji je u Crnoj Gori osuđen za zločine na Kosovu zahvaljujući tome što je istraga obavljena u Srbiji i na Kosovu.

● Kako razumete situaciju u Srbiji, gde su trenutno na vlasti političari koji su bili aktivni i na strani zločina, tokom rata devedesetih i kakva je razlika u odnosu na Crnu Goru i njenu vlast?

- Aktuelni lideri Vučić, Dačić i Đukanović bili su na vlasti ratnih devedesetih, i, kako kažete, aktivni na strani zločina. S tom razlikom što je Đukanović daleko pre Vučića i Dačića napustio „brod koji tone", počeo da izražava žaljenje zbog rata i ostvaruje dobre odnose i u regionu i sa zapadom. Ipak, mnogi zaboravljaju da je Đukanović prvi odmak od Miloševića napravio tek krajem 1996. godine, nakon što su ratove u Sloveniji, Hrvatskoj i BiH već zajednički obavili, a pošto je Milošević uhvaćen u izbornoj krađi, kada je izgledalo da će izgubiti vlast. Od tada on vodi prozapadnu politiku koja je dovela do nezavisnosti CG, članstva u NATO i otklona od ruskog uticaja. Druga razlika u odnosu na Srbiju je u tome što Đukanovićeva retorika od razlaza s Milošević nije ratoborna i uvek je antifašistička, za razliku od onoga što se moglo čuti od vlasti u Srbiji. On stranoj publici izgleda mnogo manje agresivan i nepredvidiv nego npr. Vučić, što za Balkan jeste važan faktor, pa je međunarodna zajednica potisnula sećanje na njegove rane radove i toleriše ozbiljnu korupciju. Samo, treba imati u vidu da to što vlast u Crnoj Gori iz daleka izgleda bolje od vlasti u Srbiji, ne pomaže mnogo onima koji žive pod teretom ozbiljne korupcije u Crnoj Gori. Mislim da i masovnost protesta oko crkvene imovine treba sagledati i iz tog ugla.

● Približava se obeležavanje godišnjice, od kako je u Crnoj Gori izvršen zločin protiv izbeglica iz Bosne i Hercegovine, poznat kao „Deportacija izbeglica".

- U maju i junu 1992. godine, pošto su Srbija i Crna Gora u aprilu osnovale SRJ, crnogorska policija je na zahtjev vlasti Republike Srpske, bez pravnog osnova, uhapsila najmanje 66, a prema nekim podacima i stotinu ljudi muslimanske nacionalnosti iz

● Problem sa imovinom SPC u Crnoj Gori je započela sama crnogorska vlast, koja je donela agresivan i kontroverzan zakon otpraćen otvoreno deklarisanim ciljem stvaranja nove crnogorske pravoslavne crkve na štetu SPC. Ovo je vrlo problematično i daje SPC legitimnu pravnu poziciju

Bosne i Hercegovine koji su izbegli u Crnu Goru i predala ih vojsci Radovana Karadžića. Postoje zvanični dokumenti o tome da su izručeni „da posluže za razmenu za zarobljene srpske teritorijalce". Samo nekolicina je uspela da preživi logore, s teškim posledicama za ceo život, dok su većina stradali, nekima se ni grob ne zna. Vlada Crne Gore je posle četiri godine parničnih suđenja 2008. godine prihvatila da isplati štetu porodicama žrtava, međutim, krivični postupak je doveo do oslobađanja svih optuženih, što zbog nepotpunog optuženja, što zbog grešaka sudova u primeni prava, koje je konstatovala i Evropska komisija. Bila je to jedna zajednička predstava pravosudnih vlasti da izgleda da se nešto procesuira, ali da ne bude rezultata. Tumačenje prava u oslobađajućoj presudi se svelo na to da državni službenici Crne Gore ne mogu da odgovaraju za ratni zločin jer Crna Gora nije učestvovala u ratu u BiH, što nije tačno ni pravno ni faktički, ali je podobno politički. I tu je ukočena vladavina prava u Crnoj Gori. Sada zbog nedelotvorne istrage tog zločina, koja obuhvata i suđenje, vodimo postupak pred Evropskim sudom za ljudska prava. Tri nevladine organizacije su tražile da se žrtvama podigne spomenik ispred stanice policije u Herceg Novom odakle su izbeglice deportovane, da Skupština ustanovi dan sećanja na taj zločin i da crnogorska policija uputi izvinjenje zbog tog zločina. Od svega još uvek ništa, ali mi se okupimo svake godine 25. maja u Herceg Novom i podsetimo sve na zločin i žrtve. Taj naš skup ipak isprati većina medija u Crnoj Gori. Inače, taj slučaj iz 1992. se odnosi i na danas aktuelna pitanja zaštite izbeglica, zasniva se na univerzalnoj pravnoj obavezi pružanja utočišta izbeglici, koju je opevao i Njegoš stihovima u Gorskom vijencu „utekle su k vama da uteku, a nijesu da ih pokoljete".

Snežana Čongradin

kliping centar Srbije
www.ninamedia.rs

Datum: 18.05.2020
Medij: Alo
Rubrika Aktuelno
Autori: Redakcija
Teme: Migranti/azilanti; Komesarijat za izbeglice Republike Srbije

Napomena:
Površina: 183

Naslov: Vulin u Šidu: Tu smo da ne dozvolimo probleme

Strana: 3



FOTO: TANJUG/JOVO MAMULA

Vulin u Šidu: Tu smo da ne dozvolimo probleme

Ministar poručio da je cilj da se građani osećaju sigurnije

Vojska Srbije od subote je po naredbi predsednika Srbije Aleksandra Vučić preuzela spoljno obezbeđenje prihvatnih centara „Adaševci“, „Principovac“ i „Šid stanica“ kako bi pružila pomoć Ministarstvu unutrašnjih poslova. Ministar odbrane Aleksandar Vulin juče je obišao jedinice Vojske Srbije koje obezbeđuju kampove i naveo da je cilj svega da se građani osećaju bolje.

- Ne očekujemo velike probleme, ali hoćemo da pomognemo da se naši građani osećaju bolje. Ne očekujemo da ovde bilo ko treba ili može da upotrebi silu, ali hoćemo da pomognemo da se naši građani osećaju bolje, da su mirniji, sigurniji, da posebno migrantima koji su eventualno van kampova ne dozvolimo da prave nikakve probleme - rekao je Vulin.

Komesar za izbeglice i migracije Vladimir Cucić rekao je da je vojska tu ne zato što se nešto desilo već da se ne bi desilo.

- Pokazalo se da je angažovanje vojske dovelo do toga da nijedan migrant nije zaražen, da nemamo nikakve ekcese prema spoljnoj zajednici i da sada svi zajedno treba da vidimo kako da im omogućimo ono što najviše žele, a to je da nastave put mirno, bezbedno i u sigurnosnom i u epidemiološkom smislu - rekao je Cucić.

kliping centar Srbije
www.ninamedia.rs

Datum: 18.05.2020
Medij: Informer
Rubrika Udarne vesti
Autori: M. Dobromirović
Teme: Migranti/azilanti

Napomena:
Površina: 684

Naslov: DODIK: 3.000 terorista iz Pakistana napada RS

Strana: 4,5



DRAMATIČNO UPOZORENJE SRPSKOG ČLANA

DODIK: 3.000 t iz Pakistana nap

Suočavamo se sa bezbednosnom pretnjom jer je 3.000 Pakistanaca ušlo u BiH sa falsifikovanim vizama ● Oni se kreću među migrantima, a mi im nećemo dati da se zadržavaju u Republici Srpskoj

Više od 3.000 Pakistanaca ušlo je u BiH sa vizama koje je falsifikovao ambasador BiH u Pakistanu i to je ogromna bezbednosna pretnja za čitav region, a pogotovo za Republiku Srpsku!

To tvrdi Milorad Dodik, srpski član Predsedništva BiH, koji kaže da su mu pomenutu informaciju dali predstavnici Ministarstva bezbednosti. Dodik upozorava da se ti ljudi s lažnim vizama kreću među migrantima, što je i te kako opasno, te da će Republika Srpska učiniti sve da se ne zadrže na njenoj teritoriji.

Koriste migrante

Prema Dodikovim rečima, sada se vidi koliko važno to što je Banjaluka rekla da u Srpskoj ne mogu postojati migrantski centri.

- Pakistanci, opasni teroristi, ljudi sa lažnim vizama, kreću se među migrantima. Zato u RS neće biti migrantskih centara! Dobiće sendvič i vodu, proći će strogo kontrolisano kroz RS, ali ovde neće biti nikakvog migrantskog centra, o tome ne može biti ni govora! Štaviše, treba ih deportovati, strpati u avione i odmah vratiti u Pakistan! - rekao je Dodik za RTRS.

Njegove optužbe nije komentarisao ni ambasador BiH u Pakistanu Sakib Forić, ali ni Ministarstvo spoljnih poslova BiH. Na drugoj strani, predsednica RS Željka Cvijanović ističe da je uopšte ne čudi ćutanje Sarajeva.

- To je lančana odgovornost.

Radončić: Pakistan odbija da sarađuje!



Fahrudin Radončić, ministar bezbednosti u Savetu ministara BiH, najavio je početak deportacije migranata u zemlje iz kojih dolaze, premda sumnja da će Pakistan sarađivati u rešavanju migrantske krize.

- Pouzdano znam da pojedine zemlje kao što je Pakistan neće biti kooperativne. Međutim, ako odbiju da sarađuju, tražiću da se pakistanski ambasador proglasi personom non grata u ovoj zemlji - poručio je Radončić.



Tražiti sve podatke o izbeglicama

Treba smeniti ambasadora u Pakistanu, a od te države tražiti podatke o 3.000 migranata koji imaju lažni identitet

Dževad Galijašević, ekspert za borbu protiv terorizma



Kako su davana dokumenta, ko je dolazio u državu, ko je bio na čelu kojih institucija ili koji ministar u to vreme, kako su se neki našli ovde, kako su se oni koji su se obreli u BiH odjednom obreli u svetskim terorističkim napadima... Sve su to pitanja na koja nema odgovora - rekla je Cvijanovićeva.

Koliko to može biti opasno, podsećaju banjalučki mediji, najbolje pokazuje primer Pakistanca Halida Šeika Muhameda, koji je devedesetih sa kuvajtskim dokumentima ratovao u BiH protiv Srba, da bi posle toga sa državljanstvom Bosne učestvovao u organiza-



mojugao
MILAN PETRIĆ
BEZBEDNOSNI STRUČNJAK

Ovo jeste ozbiljan diplomatski prekršaj i zloupotreba službenog položaja. Postoji opravdana sumnja da su neki od tih ljudi vojno obučeni, mada mislim da su njihov krajnji cilj zemlje NATO pakta.

kliping centar Srbije
www.ninamedia.rs

Datum: 18.05.2020
Medij: Informer
Rubrika Udarne vesti
Autori: M. Dobromirović
Teme: Migranti/azilanti
Naslov: DODIK: 3.000 terorista iz Pakistana napada RS

Napomena:
Površina: 684

Strana: 4,5



A PREDSEDNIŠTVA BiH

terorista pada RS



ciji terorističkog napada u SAD 11. septembra 2001. godine.

Komentarišući sve ove navode, ekspert za borbu protiv terorizma Dževad Galijašević kaže da su ljudi o kojima priča Milorad Dodik zapravo pakistanski vojnici.

- Oni prave dugoročnu strategiju. Na ovaj način su sovjetsku armiju izbacili iz Avganistana talibanskim pokretom. Ako ima države, BiH onda treba da hitno smeni ambasadora u Pakistanu, a od te države treba da traži podatke o tih 3.000 ljudi sa lažnim identitetom - upozorava Galijašević.

Ozbiljna pretnja

Ljuban Karan, bivši potpukovnik KOS, ocenjuje da je nekontrolisano i ilegalno prebacivanje migranata velika bezbednosna pretnja.

- Ta pretnja je pre svega teroristička. Bez obzira na to da li je reč o privatnom kriminalu, stranačkoj inicijativi ili tajnoj bošnjačkoj akciji, to je nedopustivo. Ovo je dobra prilika da se do kraja ozbiljno istraže Dodikovi navodi. Bošnjački političari su u više navrata izjavljivali da za njih terorizam ne predstavlja nikakvu opasnost. Možda su u pravu, možda je to pretnja samo za RS i možda u tome učestvuje bošnjačko rukovodstvo - zaključuje Karan.

M. DOBROMIROVIĆ

Datum: 18.05.2020
Medij: Danas
Rubrika Dijalog
Autori: Redakcija
Teme: Migranti/azilanti

Napomena:
Površina: 172

Naslov: (Ne)kontrolisani sukob

Strana: 13



(Ne)kontrolisani sukob

KOMENTAR

Danas

U Crnoj Gori su ove sedmice počela hapšenja velikodostojnika Srpske pravoslavne crkve, glavnih organizatora protesta protiv vlasti Mila Đukanovića. Ikonografija tih protesta je neviđena u novijoj političkoj istoriji, dok su obrti krajnje epski. Uhapšeni vladika, koji je proveo tri dana u pritvoru, isti je onaj koji je u decembru sedeo pored Miodraga Dake Davidovića u beogradskom hotelu Kraun plaza, kada je na ovog biznismena ispaljen snajperski metak, lakše ga ranivši.

Pitanje kome oštri potezi zvanične Podgorice politički najviše odgovaraju je složeno, ali je jasno kome ne odgovaraju. Eskalacija u Crnoj Gori uopšte nije dobrodošla priča Aleksandru Vučiću usred njegove pobedničke izborne kampanje u Srbiji. Ta kampanja za opšte izbore 21. juna toliko je savršeno postavljena da se čini da se ispod svega toga krije nalaz kako se Vučićev zaista visok rejting može začas olupati samo ako ga dohvati dobro usmeren potres. Upravo takav potres bi moglo da bude iznevereno očekivanje birača vlasti da Vučić čvrsto stane iza SPC, njenih vladika i vernika u Crnoj Gori.

Da predupredi moguće padove podrške, koji su izgleda zabeleženi zimus, kada je najavio pa otkazao put za Badnji dan baš kod istog vladike koji je privođen, srpski predsednik je povukao niz hitrih poteza. Koliko dan posle hapšenja u Nikšiću, Vučić je imao telefonski razgovor sa ruskim predsednikom Vladimirom Putinom, o čemu je opširno u saopštenju izvestio medije. Radovi u Hramu Svetog Save pomenuti u nebitnom kontekstu, kao da su u tom saopštenju šifra da Rusija neće ostaviti Srbiju, a Srbija Crnu Goru bez podrške.

Potom je Vučić dan kasnije razgovarao sa mađarskim premijerom Viktorom Orbanom, koji je usred Beograda rekao baš ono što patriotski birači žele da čuju. A to je da je Srbija sada potrebnija Evropskoj uniji nego obrnuto. Orbanu to i nije toliko veliki problem da kaže, budući da i sam nije u dobrim odnosima sa Briselom, i da je je pred izbacivanjem iz vladajuće evropske partije ENP.

I trećeg dana, kao vrhunac nameštenih slika u kampanji, naizgled ničim izazavano, dogodilo se „raspoređivanje" Vojske Srbije oko izbegličkih kampova, opet bez ikakvog smilsa i povoda, sem tog da se stvori privid državne snage kojom raspolaže Vučić.

Dosad je važilo da su Vučić i crnogorski predsednik Milo Đukanović u kontrolisanom sukobu od koga i jedan i drugi gledaju da izvuku što veću koristi. Da li međutim sukob izlazi van okvira kontrole i prelazi na teren otvorene borbe za prevagu nad suparnikom?

Datum: 18.05.2020
Medij: Srpski telegraf
Rubrika Vesti
Autori: KRISTINA ILIĆ
Teme: Migranti/azilanti

Napomena:
Površina: 839



Naslov: MIGRANTI NAM PROVALJUJU U KUĆE!

Strana: 1,4,5

STANOVNICI ŠIDA U STRAHU



MIGRANTI NAM PROVALJUJU U KUĆE!

Ubili su mi pse, pa onda roštiljali

kliping centar Srbije
www.ninamedia.rs

Datum: 18.05.2020
Medij: Srpski telegraf
Rubrika Vesti
Autori: KRISTINA ILIĆ
Teme: Migranti/azilanti
Naslov: MIGRANTI NAM PROVALJUJU U KUĆE!

Napomena:
Površina: 839

Strana: 1,4,5



ŠOKANTNE ISPOVESTI MEŠTAN



MIGRANTI M
UBILI DVA PS
ODSEKLI IM GLAVE, PA ROŠTILJALI

Milenko Gićanov (73): Ulazili su na moje imanje kao da je njihovo. Na kraju sam krenuo sam na njih 15

KRISTINA ILIĆ
kristina.ilic@srpskitelegraf.rs

Sad kad je tu Vojska, mnogo nam je lakše. Da ih predsednik Vučić nije poslao ovamo, ko zna šta bi bilo...

Ovako su juče ekipi **Srpskog telegrafa** govorili gotovo svi meštani Šida koji žive u blizini prihvatnih centara u kojima borave migranti. Ispovest jednog od njih Milenka Gićanova (73) bukvalno nas je šokirala. Njemu su nezvani gosti ubili dva psa i potom im, kako kaže ovaj Šiđanin, odsekli glave i roštiljali.

- Skupio sam hrabrost da se usprotivim, nikome ne bi bilo svejedno da na njih 15 krene sam. Pravim se da sam hrabar i kad nisam - navodi Milenko.

HAOS NA SALAŠU

Nalazimo ga na opustošenom salašu nedaleko od prihvatnog centra Adaševci. Poznati pčelar vratio se, kaže, da odbrani ono što mu je najmilije, budući da su mu migranti razorili imanje, uništili pčelinjak i zapalili kukuruz. Onda je proradio čuveni srpski inat, pa je isekao 300 stabala voća da ih ne bi prepustio njima.

Policiji je ukupno 30 puta prijavljivao štetu.

- Jednom su mi zaklali dva psa, odsekli im glave, posle smo ih našli u kontejneru, i roštiljali su ih. Ima nešto u njima zbog čega se i ovi psi ispred kuće utišaju. Tako se i kreću, tiho. Vidite, na vas su lajali kad ste došli, ali na njih ne, kao da su istraumirani. A ulazili su na moj posed kao da je njihov - jada se naš sagovornik.

Kako svedoče meštani, i pored



Svanulo im kad je došla Vojska

Dolasku vojnika se obradovala i porodica koja godinama stanuje pored prihvatnog centra Principovac. M. I. (50) nakon smrti supruge živi tu sa dve ćerke, u dvadesetim godinama, a profesionalni je vozač. Kad radi, kaže, konstantno razmišlja o bezbednosti ćerki, koje ostaju same kod kuće.

- Razmišljam da se odselimo, zapravo rešio sam to iako nije lako otići odavde. Vidim kako migranti gledaju moje ćerke - objašnjava M. I.

Vukadin Božić (74) ističe da ne može ni bicikl da ostavi dva minuta iz straha da ga ne ukradu i kaže da su mu migranti ušli u deo kuće.



kliping centar Srbije
www.ninamedia.rs

Datum: 18.05.2020
Medij: Srpski telegraf
Rubrika Vesti
Autori: KRISTINA ILIĆ
Teme: Migranti/azilanti

Napomena:
Površina: 839



Naslov: MIGRANTI NAM PROVALJUJU U KUĆE!

Strana: 1,4,5

NA IZ ŠIDA I OKOLINE



UŽAS Ovako izgleda kuća kada upadnu migranti

FOTO: N. MANDIĆ



A NJIMA SMEŠNO Meštani se ranije uzalud žalili



RAPORT Vulin sa vojnicima

svih uslova koje imaju u prihvatnim centrima, migranti se nasapunjaju i kupaju u obližnjem jezeru. Gde god stignu lože vatru i ostavljaju đubre i prljavštinu. To potvrđuje i Milenko, koji nam na posedu pokazuje šta ostaje iza migranata.

SNAĐI SE KAKO ZNAŠ

Bataljon za specijalne operacije, čuveni „grifoni" iz Pančeva, nakon ukidanja vanrednog stanja, samo četiri dana kasnije ponovo je vraćen u Adaševce kako bi veliki broj migranata, kojih je tu oko 500, držali pod kontrolom.

- Kada su oni tu, lakše mi je, evo danas sam konačno spavao. Jedino sam opušten kada su oni tu, zaista su izuzetni - govori Milenko o Grifonima.

U centru mesta se ne plaše

Dok se ljudi koji stanuju pored prihvatnih centara Principovac i Adaševci bore da sačuvaju imanja i imovinu, građani u centru Šida tvrde da nemaju problem sa migrantima, budući da su izbeglice koje su tu smeštene došle porodično. To su, kažu, ljudi sa malom decom, od kojih neka idu i u školu i nisu skloni izazivanju problema. Vlasnik kafane Radoslav Marković (73) ističe da nije čuo ni za jedan incident.

- Ovde su migranti već pet godina, svi su porodični ljudi. Greota je te ljude ne puštati napolje - priča Marković.



Gićanov sam migrante noću tera čak i petardama, a pronašao je, objašnjava, i druge načine da zaštiti ulaz na imanje.

- Ne bavim se spiritualizmom ili nekim gatanjem, postavio sam glavu bika ovde i oni zaista više tuda ne ulaze, ne znam zbog čega, ali ih to plaši. Obesio sam i mrtvu sovu da ih odvratim od imanja - priča Gićanov.

kliping centar Srbije
www.ninamedia.rs

Datum: 18.05.2020
Medij: Dnevnik
Rubrika Svet
Autori: Redakcija
Teme: Migranti/azilanti

Napomena:
Površina: 82

Naslov: LEZBOS: PRISTAO I TREĆI BROD S MIGRANTIMA

Strana: 11



ЛЕЗБОС: ПРИСТАО И ТРЕЋИ БРОД С МИГРАНТИМА

Брод са 36 избеглица и миграната пореклом из Африке и Авганистана стигао је јуче на грчко острво Лезбос. Мигранте у луци тестирају екипе грчког завода за јавно здравље. После тога биће пребачени у бању Мегала на северу Лезбоса и смештени у двонедељни карантин. Ово је трећи брод са мигрантима који је стигао на Лезбос у мају. Претходно су у среду и четвртак приспела два брода са укупно 70 путника. Од средине марта на друга грчка острва није стигао ниједан брод.

kliping centar Srbije
www.ninamedia.rs

Datum: 18.05.2020
Medij: Danas
Rubrika Društvo
Autori: Redakcija
Teme: Migranti/azilanti; Komesarijat za izbeglice Republike Srbije

Napomena:
Površina: 592

Naslov: Vojska čuva rejting vlasti

Strana: 6

Sagovornici Danasa saglasni da nije postojao bezbednosni, ali ni pravni, osnov angažovanja oružanih snaga u centrima za prihvat izbeglica

Vojska čuva rejting vlasti

TRAGOM

Beograd - Neustavno, neproporcionalno i populističko - ove prideve sagovornici Danasa najčešće koriste komentarišući naredbu predsednika Srbije Aleksandra Vučića da se pripadnici Vojske Srbije angažuju u opštini Šid i pomognu policiji u obezbeđivanju centara za smeštaj izbeglica.

Kako je javio RTS, tokom vikenda oko 70 pripadnika Vojske Srbije raspoređeno je u tri prihvatna centra - „Adaševci", „Principovac" i „Šid - Stanica", gde boravi oko 1.900 migranata iz 18 zemalja. Vojnici će se u tri smene, smenjivati na punktovima koji se nalaze ispred ova tri prihvatna centra.

Za ovim korakom, prema mišljenju Radoša Đurovića, izvršnog direktora Centra za zaštitu i pomoć tražilaca azila, nije bilo potrebe.

- Uspostavljanje javnog reda i kontrola državnih granica su u nadležnosti policije. Angažovanje vojske u ova tri centra je neprimereno i nisam siguran s kojim ciljem je to učinjeno, kaže Đurović.



Vojska preuzela posao policije: Šid

Foto: FOA_AFP / ANTONIO LACIC

■ Lunić: Zloupotreba Vojske Srbije

A osim što je neprimereno, angažovanje pripadnika Vojske Srbije predstavlja i zloupotrebu ove institucije, smatra Nikola Lunić, penzionisani oficir rečne mornarice i izvršni direktor Saveta za strateške politike. On napominje da je jedna od misija vojske podrška civilnim vlastima gde se podrazumeva da one nisu u mogućnosti da odgovore na neku bezbednosnu pretnju.

- Ukoliko su takve procene, onda je moguće angažovati vojne jedinice uz istovremenu ostavku ministra unutrašnjih poslova i svih njegovih saradnika koji nisu bili u mogućnosti da sa snagama kojima raspolažu obezbede tri prihvatna migrantska centra. Obzirom da se ostavke nisu desile, onda je lako zaključiti da je loše upravljanje migrantskom krizom dovelo do nezadovoljstva dela građana što bi moglo imati direktne posledice na parlamentarnim izborima, navodi Lunić.

Formalno, međutim, motiv za naredbu o angažovanju vojske je bezbednosne prirode. Kako je predsednik Vučić obrazložio za televiziju Prva, nakon otvaranja kampova, koji su bili zatvoreni tokom vanrednog stanja, dešavaju se sitne krađe i neovlašćeni upadi na posede, zbog čega se građani osećaju nebezbedno.

- Ne mogu da kažem da se dešava izvršenje najstrašnijih dela, ali sitnih krađa i upada na tuđe posede, pojasnio je Vučić.

Nikola Kovačević, pravni analitičar Inicijative za ekonomska i socijalna prava A11, smatra da je ovaj bezbednosni rizik insceniran.

- Migranti nisu bezbednosni rizik. Stvarno ne mogu da poverujem da policija, koja inače obezbeđuje skupove visokog rizika sa više desetina hiljada učesnika, nije u stanju da osigura bezbednost u tri centra u kojima ima oko hiljadu i po ljudi, ističe Kovačević.

■ Kovačević: Nema više pravnog osnova da se migrantima zabrani sloboda kretanja

Slanje vojske u migrantske centre iznova je bacilo svetlo na uslove života za ljude koji u njima borave. Migranti su bili povrgnuti najstrožim merama izolacije, pošto im tokom čitavog trajanja vanrednog stanja nije bilo dozvoljeno napuštanje centara. Ova mera ostala je na snazi i nakon ukidanja vanrednog stanja, zahvaljujući naredbi ministra zdravlja. Nedavno, i ova naredba je prestala da važi čime je prestao da postoji pravni osnov da se migrantima zabrani sloboda kretanja.

Ipak, kako kaže Nikola Kovačević, slanjem vojske u centre u opštini Šid, ova neustavna odluka je de fakto i dalje na snazi.

- Ukoliko im nije omogućeno da izlaze i vraćaju se u centar po slobodnoj volji, na isti način na koji je građanima Srbije dozvoljeno da izlaze iz svojih domova, radi se o nezakonitom i arbitrarnom lišavanju slobode. Takva odluka nema utemeljenje u zakonu, a ti ljudi nemaju pravo žalbe ili mogućnost pravnog saveta, navodi Kovačević.

Kako su za Danas kazali u Komesarijatu za izbeglice, migranti u svim centrima imaju pravo da napuštaju centre, ali uz posebne dozvole.

- Dozvole se izdaju na određeni vremenski period, koji ne može biti duži od 72 sata. Ovakav sistem će biti na snazi tokom prelaznog perioda, tokom kojeg će centri postepeno da budu otvarani. Dozvolu može svako da dobije, ali ne mogu svi istog dana. Opasnost od zaraze i dalje postoji i ljudi u centrima to vrlo dobro razumeju, rečeno nam je u Komesarijatu za izbeglice, uz dodatak da će ovaj privremeni aranžman trajati do okončanja epidemije virusa korona.

Radoš Đurović ističe da u teoriji svi migranti imaju mogućnost napuštanja centara, ali da u praksi to nije slučaj.

■ Đurović: Uspostavljanje javnog reda i kontrola državnih granica su u nadležnosti policije

- Situacija varira od centra do centra. Nama su se javljali ljudi koji tvrde da im nije dozvoljeno da izađu iz centra, naglašava Đurović uz opasku da će pouzdane informacije o funkcionisanju sistema dozvola imati nakon što se lično uverе na terenu.

Upitan o motivima koji, prema njegovom mišljenju, stoje iza odluke da se angažuje vojska, Nikola Lunić odgovara da vlast pribegava populističkim merama koje doprinose virtuelnom osećanju bezbednosti.

■ Komesarijat: Dozvolu za izlazak može svako da dobije, ali ne mogu svi istog dana

- Političari ovakvom odlukom ponižavaju pripadnike VS, posebno elitne jedinice, koji se angažuju na lišavanju slobode migrantske populacije, uz predizbornu medijsku kampanju koja svakodnevno izveštava o prisilnom vraćanju migranata u prihvatni centar. Ne izvodeći paralele sa istorijom, ovo predstavlja zloupotrebu vojske, a opravdana je sumnja da se ignorišući sposobnosti MUP-a, vojska i protivustavno koristi, zaključuje Lunić.

V. Jeremić

Na radost ultradesničara

Prethodnih dana u fokusu javnosti bio je centar za prihvat migranata u Obrenovcu, najpre zbog incidenta u kojem je jedna osoba automobilom upala u centar, a potom i zbog protesta ispred centra koji je organizovala ekstremno desničarska organizacija Levijatan. Kako naglašava Nikola Kovačević, pravni analitičar Inicijative A11, angažovanje vojske u migrantskim centrima doprineće jačanju ksenofobnih stavova u društvu. „Ovim će ultradesničarske grupacije samo ojačati svoju argumentaciju tvrdnjom da su migranti bezbednosni rizik, čim je vojska angažovana. Oni će se svakako radovati ovoj vesti", kaže Kovačević.

Vulin: Ne očekujemo probleme

U skladu sa naređenjima dobijenim od vrhovnog komandanta Vojske Srbije Aleksandra Vučića, Vojska Srbije je preuzela odgovornost za spoljno obezbeđenje migrantskih kampova u Opštini Šid - rekao je juče ministar odbrane Aleksandar Vulin u Šidu i dodao da ne očekuju velike probleme i da će neko upotrebiti silu.

kliping centar Srbije
www.ninamedia.rs

Datum: 18.05.2020
Medij: Blic
Rubrika Društvo
Autori: Redakcija
Teme: Migranti/azilanti

Napomena:
Površina: 794

Naslov: Vojska vraća migrante iz sela oko Šida u centre

Strana: 12,13



Nakon svega nekoliko sati provedenih

VOJSKA VRAĆA SELA OKO ŠIDA

Pripadnici Vojske Srbije koji su prekjuče raspoređeni ispred prihvatnih centara za migrante u Šidu, Adaševcima i Principovcu, već nakon svega nekoliko sati imali su i prve intervencije.

ZLATKO ČONKAŠ

Vojska je ekspresno reagovala na dojavu da se u centru sela Sot, nadomak centra u Principovcu, nalazi grupa migranata, a zatim je usledila i šira akcija.

– Pripadnici vojske su u noći između subote i nedelje sa raznih lokacija sproveli u prihvatne centre ukupno 18 osoba. Utvrđuje se da li su oni bili u prihvatnim centrima, pa su ih napustili, ili nisu ni bili u njima pošto su zatečeni na putu, zatim u Sotu, nekim napuštenim kućama i vikendicama koje im i inače služe kao utočište, a u koje nelegalno ulaze – priča za "Blic" zamenik predsednika opštine Šid Zoran Semenović.

On precizira i da je u sva tri prihvatna centra u šidskoj opštini pre proglašenja vanrednog stanja bilo 980 migranata, da ih sad ima blizu 2.000 i da se nada da će sada vojska konačno utvrditi koliko se ljudi tačno nalazi na tom potezu, budući da su od ukidanja vanrednog stanja zaticani u skoro svim mestima oko Šida.

– Najugroženija naselja su Principovac, Volovin, Sot i Batrovci jer u tim mestima borave migranti koji izgleda nemaju nameru da se vrate u centre koje su napustili ili su do ovih mesta stigli, ali ne žele pomoć naše države. Oni onda traže skloništa i ulaze u tude objekte i skrivaju se po njivama, šumama... Naša država želi da im pomogne, ali kako to da uradi kada migranti ne žele sami sebi da pomognu. Na taj način ugrožavaju svoju bezbednost, ali i bezbednost meštana. Budući da policije nema dovoljno, vojska je delovala kao jedino logično rešenje, jer



ZADATAK VOJSKE JE I DA SE UTVRDI KOLIKO SE MIGRANTA TAČNO NALAZI OKO ŠIDA



MNOGI SU POTRAŽILI SKLONIŠTE U PRIHVATNOM CENTRU



Foto: Nenad Mihajlović

U sva tri prihvatna centra pre proglašenja vanrednog stanja bilo 980 migranata, a sad ih ima blizu 2.000, rekao je zamenik predsednika opštine Zoran Semenović

Datum: 18.05.2020
Medij: Blic
Rubrika Društvo
Autori: Redakcija
Teme: Migranti/azilanti

Napomena:
Površina: 794

Naslov: Vojska vraća migrante iz sela oko Šida u centre

Strana: 12,13



u Šidu, pripadnici VS intervenisali

MIGRANTE IZ U CENTRE



Foto: Ministarstvo odbrane Republike Srbije

U NOĆI IZMEĐU SUBOTE I NEDELJE SA RAZNIH LOKACIJA SPROVELI U PRIHVATNE CENTRE UKUPNO 18 OSOBA

smo dok je tokom vanrednog stanja ona bila tu, imali smo samo sporadične incidente. Čim je vojska otišla, počeli su problemi - objašnjava naš sagovornik.

Ističe da narod u tim krajevima ima izuzetno veliko poštovanje prema vojsci koja ljudima uliva poverenje, jer im je ona bila spas tokom ratnih sukoba, ali gaje i veliki stepen empatije prema ljudima koji su u nevolji jer su se 90-ih godina nagledali kolona i kolona izbeglica.

- Već je primetno da na ulicama ima više tinejdžera koje roditelji puštaju bez pratnje i straha jer znaju da je vojska tu da ih štiti. Građani su se tokom vanrednog stanja uverili da vojnici imaju izuzetno korektan i profesionalan stav prema migrantima, a u isto vreme se veoma zaštitnički ponašaju prema meštanima. Lakše je i onim migrantima koji poštuju našu kulturu i našu državu koja je spremna da im pomogne kao što je to slučaj sa prihvatnim centrom u samom Šidu, gde su mahom smeštene porodice. I policiji je olakšan posao. Svi sa ovih prostora žele da pomognu migrantima, da im omoguće da dosanjaju svoj san, da bezbedno stignu na svoja odredišta u zemlje Evropske unije i nastave normalno da žive - poručuje Semenović.

Da meštani šidske opštine imaju puno poverenja i poštovanja prema vojsci, uverili su se i reporteri "Blica" prilikom obilaska prihvatnih centara. Čovek koji radi na benzinskoj pumpi, tik uz prihvatni centar u Adaševcima, kaže da sa migrantima nikada nije imao problem, ali da mu nije bilo svejedno kada su dolazili u međusobne sukobe.

- Ima ih tu sa raznih strana i bilo je i ozbiljnijih incidenata kada su se, recimo, Avganistanci potukli sa Irancima. To je bilo tokom vanrednog stanja i vojska je taj problem rešila ekspresno. Koliko znam, vojska nije tu da njima brani kretanje, već da ih vraća u prihvatne centre i da im pruži pomoć. Smeju oni da se prošetaju, da odu do prodavnice, ali ne mogu to da rade u dva sata noću kada u selu nema ni žive duše niti išta radi. Bilo je i takvih pokušaja. Sećam se da je jedna grupa mladića kao krenula u selo. Dva vojnika su ih, verujte mi, pogledom vratili i dali im do znanja da nemaju šta da traže u selu u gluvo doba noći. To su veliki profesionalci i zato mislim da ćemo sada mirnije spavati - priča nam momak iz Adaševaca. ■

DOĐU, UZMU CIGARETE I ODU... I ŠTA JA DA RADIM?

Jedna meštanka Adaševaca opisala nam je svoju skorašnju nevolju sa migrantima.

- Pravo da vam kažem, laknulo nam je. Ja držim kiosk u Adaševcima i migranti su nam česte mušterije. Sa nekima nemamo nikakvih problema, dok se neki bahato ponašaju. Pre neki dan su bili neki momci, uzeli tri kutije cigareta i samo se okrenuli i otišli. I šta je trebalo ja da uradim? Da trčim za njima, da se svađam? Dok ja obavestim policiju, oni su već davno otišli. Jednostavno smo ćutali i trpeli. Istina, nisu svi takvi. Ima tu i izuzetno dobrih ljudi po kojima se vidi da ih je muka naterala da napuste svoje domove. Nadam se da će sada prestati te trzavice i da ćemo normalno zajedno živeti - priča nam jedna meštanka Adaševaca.

kliping centar Srbije
www.ninamedia.rs

Datum: 18.05.2020
Medij: Večernje novosti
Rubrika Politika
Autori: S. Kostić
Teme: Migranti/azilanti
Naslov: Šiđani mirniji uz svoju vojsku

Napomena:
Površina: 180

Strana: 5



ДАН НАКОН ШТО СУ СТИГЛИ ПРИПАДНИЦИ ВС



Фото Танјуг

БЕЗБЕДНОСТ Министар Вулин приликом обиласка јединица у Шиду

Шиђани мирнији уз своју војску

Прве ноћи приведено 18 миграната

НЕ очекујемо велике проблеме, али хоћемо да помогнемо да се наши грађани осећају боље, изјавио је јуче министар одбране Александар Вулин после обиласка јединица Војске Србије које су ангажоване на обезбеђењу три мигрантска кампа у Шиду.

- Хоћемо да помогнемо да се наши грађани осећају мирније, сигурније, да посебно мигрантима који су евентуално ван кампова не дозволимо да праве никакве проблеме - рекао је Вулин.

Вулин је нагласио да ће све потребе миграната који се налазе у прихватним центрима бити задовољене.

Припадници Војске Србије се од суботе увече поново налазе испред прихватних центара на подручју шидске општине, која осећа највећи терет мигрантске кризе откако је почела.

- Војска Србије спречава сваки покушај угрожавања безбедности и имовине на овој територији, а само у току ноћи дошло је до привођења 18 лица, која су брзом интервенцијом враћена у прихватне центре - каже, за "Новости", Зоран Семеновић, заменик председника општине Шид.

У односу на претходне дане и ноћи, грађани Шида осећају се безбедније, мирније и велику захвалност упућују председнику Вучићу, који им помаже у проналажењу што бољег начина да се превазиђе овај проблем.

Ноћ након доласка око 70 војника који су распоређени у три прихватна центра - "Адашевци", "Принциповац" и "Шид-Станица", где борави око 2.000 миграната, како наглашавају Шиђани, за њих је протекла веома мирно.■

С. КОСТИЋ

ЗЛОУПОТРЕБЕ

КАКО наглашава Зоран Семеновић, мигрантима није онемогућено кретање и изван центара, али по одређеним правилима.

- Они имају право изласка од два до три сата по Шиду, да би за то време обавили неопходне послове. Многи су то поштовали и враћали се у центре, а неки су то злоупотребили и нису се враћали, већ су покушавали илегално да пређу границу. За то нема казнених одредаба, једино их, након што их ухвате, врате у центар - каже Семеновић.

kliping centar Srbije
www.ninamedia.rs

Datum: 18.05.2020
Medij: Politika
Rubrika Događaji dana
Autori: D.B.
Teme: Vladimir Cucić; Migranti/azilanti; Komesarijat za izbeglice Republike Srbije

Napomena:
Površina: 516



Naslov: Vojska Srbije u Šidu vratila 18 migranata

Strana: 1,5

Војска Србије
у Шиду вратила
18 миграната

стр. 5

Datum: 18.05.2020
Medij: Politika
Rubrika Događaji dana
Autori: D.B.
Teme: Vladimir Cucić; Migranti/azilanti; Komesarijat za izbeglice Republike Srbije

Napomena:
Površina: 516

Naslov: Vojska Srbije u Šidu vratila 18 migranata

Strana: 1,5



Фото Министарство одбране

Припадник ВС на дужности обезбеђивања прихватног центра Адашевци

Војска Србије у Шиду вратила 18 миграната

Откако су јединице Војске Србије стигле у Шид, како би контролисале тамошња три прихватна центра са око 1.900 миграната, стање у овој општини је стабилније. То је за РТС потврдио заменик председника ове локалне самоуправе Зоран Семеновић. Он је казао и да су припадници Војне полиције већ имали прву интервенцију.

„У току ноћи (између суботе и недеље) дошло је до привођења, враћања 18 лица у прихватне центре", рекао је Семеновић.

Подсетимо, председник Србије Александар Вучић донео је прекјуче одлуку о ангажовању ВС у Шиду, на основу безбедносних процена и захтева грађана. Повод су били проблеми с нерегистрованим мигрантима, које су мештани затицали у својим двориштима, шумама и на њивама, због чега су се осећали небезбедно, затраживши помоћ државе. Истог дана, у вечерњим сатима, неколико десетина припадника ВС је стигло у ову општину и преузело контролу над обезбеђивањем прихватних центара Адашевци, Принциповац и Шид – станица, у којима борави око 1.900 миграната из 18 земаља.

Семеновић је јуче истакао да грађани шидске општине захваљују председнику Вучићу, а посебно Војсци Србије која је својим деловањем и брзом интервенцијом спречила сваки покушај угрожавања безбедности људи и имовине. Он је указао да су под највећим притиском насеља Принциповац, Воловин, Сот и Батровци, јер у тим местима мигранти немају намеру да се врате у центре које су напустили.

„Они онда бораве по туђим викендицама, њивама, шумама, шумарцима и одатле покушавају да се домогну границе према Хрватској", рекао је Семеновић.

Прихватне центре у Шиду јуче су обишли министар одбране Александар Вулин и комесар за избеглице и миграције Владимир Цуцић. Како је саопштило Министарство одбране, Вулин је подсетио да је ВС преузела обезбеђење мигрантских пунктова како би, пружајући помоћ Министарству унутрашњих послова, обезбедила мир и сигурност за све грађане општине Шид, али и заштитила мигранте.

„Ми не очекујемо велике проблеме. Не очекујемо да овде било ко треба или може да употреби силу, али хоћемо да помогнемо да се наши грађани осећају боље, да су мирнији, сигурнији, да посебно мигрантима који су евентуално ван кампова не дозволимо да праве никакве проблеме", изјавио је Вулин, нагласивши да ће све потребе миграната у прихватним центрима бити задовољене.

Министар је подсетио да захваљујући војсци, која је за време ванредног стања обезбеђивала мигрантске кампове, ниједан мигрант није био болестан јер се водило рачуна о њима.

Комесар Цуцић је истакао да ВС штити људе и да је дошла у Шид да обезбеди мир „не зато што се нешто десило, већ да се не би десило". Он је захвалио ВС и министру Вулину на целом ангажовању у претходна три месеца.

„Показало се да је ангажовање војске довело до тога да ниједан мигрант није заражен, да немамо никакве ексцесе према спољној заједници и да сада сви заједно треба да видимо како да им омогућимо оно што највише желе – да наставе пут мирно, безбедно и у сигурносном и у епидемиолошком смислу", рекао је Цуцић. **Д. Б.**

kliping centar Srbije
www.ninamedia.rs

Datum: 18.05.2020
Medij: Dnevnik
Rubrika Politika
Autori: Redakcija
Teme: Migranti/azilanti; Vladimir Cucić; Komesarijat za izbeglice Republike Srbije

Napomena:
Površina: 706



Naslov: Mir i sigurnost za sve u Šidu

Strana: 1,2

ВОЈСКА СРБИЈЕ ОД ЈУЧЕ ОБЕЗБЕЂУЈЕ ПРИХВАТНЕ ЦЕНТРЕ „АДАШЕВЦИ”, „ПРИНЦИПОВАЦ” И „ШИД–СТАНИЦА”



Мир и сигурност за све у Шиду

стр. 2

Datum: 18.05.2020
Medij: Dnevnik
Rubrika Politika
Autori: Redakcija
Teme: Migranti/azilanti; Vladimir Cucić; Komesarijat za izbeglice Republike Srbije
Naslov: Mir i sigurnost za sve u Šidu

Napomena:
Površina: 706

Strana: 1,2



ВОЈСКА СРБИЈЕ ОД ЈУЧЕ ОБЕЗБЕЂУЈЕ ПРИХВАТНЕ ЦЕНТРЕ „АДАШЕВЦИ", „ПРИНЦИПОВАЦ" И „ШИД–СТАНИЦА"

Мир и сигурност за све грађане Шида

– Не очекујемо велике проблеме, али хоћемо да помогнемо да се наши грађани осећају боље – изјавио је јуче министар одбране Александар Вулин после обиласка јединица Војске Србије које су ангажоване на обезбеђењу три мигрантска кампа у Шиду.

Заменик председника општине Шид Зоран Семеновић рекао је јуче да је ситуација у тој општини стабилнија откако су припадници Војске заузели положаје у близини прихватних центара.

– Чуваћемо ред, закон, мир и имовину свих наших грађана и ја верујем да су сви људи у општини Шид сада мало сигурнији и мало безбеднији – рекао је Вулин. – Не очекујемо да овде било ко треба или може да употреби силу, али хоћемо да помогнемо да се наши грађани осећају боље, да су мирнији, сигурнији, да, посебно мигрантима који су евентуално ван кампова, не дозволимо да праве никакве проблеме.





Одлазак миграната у необезбеђена места у време епидемије ковида, која је још увек на снази, може проузроковати евентуално угрожавање њиховог здравља. Замислите мигранта који изађе из центра, врати се и зарази остале у центру (Зоран Семеновић)

Каже да ће све потребе миграната који у прихватним центрима бити задовољене.

Војска Србије од јуче је, по наредби председника Србије Александра Вучића, преузела спољно обезбеђење прихватних ценатара „Адашевци", „Принциповац" и „Шид–Станица".

Заменик председника општине Шид Зоран Семеновић, који је био и командант Штаба за ванредне ситуације у тој општини за време ванредног стања, рекао је јуче за „Дневник" да је Војска отишла у Шид не због мале групе миграната, како се наводи.

– То није мала група, већ велика, њих више од 200 из прихватних центара „Принциповац" и „Адашевци" (прим. аут. који нису породични прихватни центри) који се сада неконтролисано крећу. Не би био никакав проблем да су се они након среде, када је донета одлука у 17 часова о дозволи слободе кретања, вратили у прихватни центар, већ се већина њих негде задржала, што у туђој кући, викендици или у шумарку, и нису били у центрима – истиче Семеновић. – Из тога се све даље развијало. Након што су изашли, нису се понашали у складу са ситуацијом у Србији, а то су мере Владе због вируса ЦОВИД-19 и људи из Комесеријата нису могли да их исконтролишу, а они током кретања слабо поштују наше законе. Нису се вратили у центре, Комесеријат и полиција су били немоћни и зато смо у року од 72 сата од, назовимо нормалне ситуације, опет дошли у ванредну, с превеликим присуством миграната, не само на терену већ опет и упада у куће.

Семеновић каже да на улицама није забележен ниједан инцидент, али сматра да у Шиду, нити у Србији, не сме више да се дозволи ниједан инцидент.

Излазе, али контролисано

– Војска је распоређенасу око прихватних центара. Мигранти смеју да излазе, наравно, али контролисано, да се зна када и где иду и шта је разлог кретања, али и да се врате у прихватни центар у договорено време – напомиње Семеновић. – Комесеријат је издавао дозволе на три сата, а они што су излазили, задржавали су се врло често ван прихватног центра и три дана, па и седам дана. Комесеријат их по доласку опомене да им се то не понови, али питање је шта су радили недељу дана, где су били, а знамо да немају новца. Нису отишли на летовање, па се вратили, као кад ми одемо на море, па поштујемо правила државе у којој боравимо.

Бораве по викендицама, њивама, шумама...

Заменик председника општине Шид Зоран Семеновић је навео да је у току ноћи између суботе и недеље приведено 18 лица, односно они су враћени у прихватне центре.

– То је далеко безбедније у односу на све дане у претходном периоду. ВС спречава сваки покушај угрожавања безбедности и имовине на територији општине Шид – рекао је он.

– Не можемо дозволити да се нешто деси па да онда реагујемо. Подсећам на то да је епилог на суду због напада на нашу сугрђанку Ивану, која је тада била с двоје мале деце и којој су мигранти отели новчаник, завршен невиношћу миграната, а њеном кривицом што је шетала центром Шида. Мигранти, њих седморица, такође су ослобођени и због упада у кућу, иако им је власник тихим тоном говорио да не смеју да обијају његову кућу и узимају његову имовину, никад није нико одговорао – истиче Семеновић. – Не смемо дозволити да се такве ситуације понове, а ово је претило да ескалира далеко више него што је раније био случај. Ни у једном тренутку нисмо имали 1.900 миграната у нашој општини, било их је 1.200, сада их је 1.900, и то су капацитети који не могу да се издрже.

– Нама мигранти никада нису сметали. Одлазак миграната у необезбеђена места у време епидемије ковида, која је још увек на снази, може евентуално проузроковати угрожавање њиховог здравља. Замислите мигранта који изађе из центра, врати се и зарази остале у центру – каже Семеновић.

Комесар за избеглице и миграције Владимир Цуцић рекао је да је Војска ту не зато што се нешто десило, већ да се не би десило.

М. Стакић

kliping centar Srbije
www.ninamedia.rs

Datum: 18.05.2020
Medij: Vesti - Frankfurtske vesti
Rubrika u žiži
Autori: Đ. BAROVIĆ
Teme: Migranti/azilanti
Naslov: Pakistancima teraju Srbe

Napomena:
Površina: 1139

Strana: 2,3



АМБАСАДОР БИХ У ИСЛАМАБАДУ ФАЛСИФИКОВАО 3.000 ВИЗА

Пакистанцима теraју Србе

■ Постоје политичке струје у БиХ које хоће да их задрже и није случајно што је мигрантски центар у селу које је било чисто српско, каже Милорад Додик



Најмање 3.000 Пакистанаца колико их је тренутно у Босни стигло је са визама које је фалсификовао актуелни амбасадор БиХ у престоници Пакистана Исламабаду Сакиб Форић. Ово је изјавио српски члан Председништва БиХ Милорад Додик и објаснио да су ту информацију недавно добили сви чланови Председништва на састанку који су имали са представницима Министарства безбедности.

- Ово је нови изазов пред безбедносним структурама у БиХ. Пакистанци се с лажним визама крећу међу мигрантима, а то им је по свему судећи омогућио амбасадор БиХ у Пакистану. То је показало колико је било важно то што је Српска рекла да се на њеној територији не могу задржавати мигранти, нити могу бити мигрантски центри - изјавио је Додик.

Он је подсетио да се залаже за њихову депортацију, али да постоји проблем зато што Пакистан не жели назад своје држављане.

- Али постоје и политичке струје у БиХ које хоће да Пакистанце задрже овде. И зато није случајно што је тај мигрантски центар стављен у село које је припадало сто одсто Србима (село Липа код Петровца). То је порука Србима да не долазе више и да немају шта да траже на својим огњиштима - нагласио је Додик.

Завера САД

Председница Републике Српске Жељка Цвијановић казала је да ова тема ланчано повлачи одговорност још од почетка рата у Босни.

- Како су давана документа, ко је долазио у ову државу, ко је био на челу којих министарстава и других институција у то време? Па како су се они који су се обрели у БиХ одједном нашли у великим светским терористичким нападима - нагласила је Жељка Цвијановић, председница Републике Српске.



ИЗАЗОВ: Милорад Додик

Српска чува себе

Према подацима Службе за послове са странцима, у протекле три године у БиХ је ушло скоро 19.000 мигранта из Пакистана, а Жељка Цвијановић каже да постоје озбиљни проблеми у покушају да се открије идентитет мигранта у БиХ, због чега ће се Српска према мигрантској кризи и убудуће понашати на исти начин на који то чине чланице Европске уније.

- Како они штите себе, и ми имамо право да чинимо исто - поручила је председница Републике Српске.



Цевад Галијашевић, стручњак из области безбедности, подсећа да је управо ову аферу пре месец дана отворио министар сигурности БиХ Фахрудин Радончић.

- Он је тада ушао у рат са амбасадором Пакистана у Сарајеву и показаће се да га је изгубио зато што против себе има комплетно руководство СДА са лидером те странке Бакиром Изетбеговићем и бошњачким чланом Председништва Шефиком Џаферовићем. Никоме од њих није у интересу да се разоткрије јасна улога пакистанске тајне службе у Босни од рата до данашњих дана - каже Галијашевић.

Дуга рука Ал Каиде

Према његовим речима, управо ова служба је 1994. и 1995. организовала курс за високе официра Армије БиХ у граду Квети, који је прошао и актуелни министар одбране БиХ Сифет Подић. Такође, да је пакистански држављанин Халид Шеик Мухамед главни организатор напада на Куле близнакиње у Њујорку 2001. године.

- Шеик Мухамед је ратовао у БиХ, а затим уз помоћ босанских политичара створио терористичку мрежу која је касније учествовала у нападу на Америку. Подсетиће да је и убијени шеф Ал Каиде Оса-



МИГРАНТИ: Камп у Липи

kliping centar Srbije
www.ninamedia.rs

Datum: 18.05.2020
Medij: Vesti - Frankfurtske vesti
Rubrika u žiži
Autori: Đ. BAROVIĆ
Teme: Migranti/azilanti
Naslov: Pakistancima teraju Srbe

Napomena:
Površina: 1139

Strana: 2,3





ПАКИСТАНСКА ВЕЗА: Министар наменске индустрије и Сакиб Форић

МЕШТАНИ ШИДА НАЈЗАД ОДАХНУЛИ

Мигранте смирила војска

Јединица Војске Србије, која је стигла у Шид како би превентивно контролисала три центра са скоро 2.000 миграната, интервенисала је већ прве ноћи и њих 18 вратила у прихватни камп.

Око 70 војника распоређено је у прихватним центрима Адашевци, Принциповац и Шид - Станица. У тим центрима тренутно борави више 1.900 мигиранта из 18 земаља. Проблем за локално становништво су нерегистровани мигранти који бораве на отвореном.

Председник Александар Вучић је одлуку о слању војника у Шид донео на основу безбедносних процена и захтева грађана који су мигранте затицали и у дворишгима, па се нису осећали безбедно. Војници ће се смењивати у три смене на пунктовима испред прихватних центара.

Зоран Семеновић, заменик председника Општине Шид, рекао је да је већ првог јутра на том подручју мирнија.

- Ситуација је стабилнија од кад су припадници Војске Србије заузели своје положаје. У току ноћи је дошло до привођења и враћања миграната у прихватне центре, па се становници осећају много безбедније - рекао је Семеновић.

Он је истакао да мигранти нису испоштовали слободу коју су добили када је укинуто ванредно стање. Према речима Семеновића, грађани шидске општине захваљују се председнику Александру Вучићу, а посебно Војсци која је брзом интервенцијом спречила сваки покушај угрожавања безбедности људи и имовине. Он је указао да су под највећим притиском насеља Принциповац, Воловин, Сот и Батровци јер су у тим местима мигранти који немају намеру да се врате у центре.

- Они бораве по туђим викендицама, њивама, шумама и шумарцима и одатле покушавају да се домогну границе према Хрватској - објасно је је Семеновић.

Мигрантски центар у Принциповцу обишао је и министар одбране Александар Вулин.



РОГОВИ У ВРЕЋИ: Бакир Изетбеговић и Фахрудин Радончић

ма Бин Ладен, док је боравио у Пакистану, управо из ове земље планирао да Босна постане кључна база за касније нападе на Европу. Обавештајни подаци говоре да је у томе имао свесрдну помоћ британских обавештајаца Мориса Пауера Алистера Сомерледа. Пауер се данас зове Мурис Пало и саветник је хрватског члана Председништва БиХ Жељка Комшића, док је поменути министар одбране члан његове партије - тврди Галијашевић.

Ђ. БАРОВИЋ

Милиони за оружје

Галијашевић тврди да је пакистанска влада 1993. године уплатила 20 милиона долара на рачун Харис Силајџића за куповину оружја и противоклопних средстава.

- Силајџић није никада образложио органима БиХ како је потрошио или где је склонио тај новац - каже Галијашевић.



Џевад Галијашевић

Драги читаоци

Последњих дана велика је потражња за нашим и Вашим "Вестима", а будући да су поједина продајна места затворена, молимо Вас да нам јавите у којим бисмо објектима могли да повећамо број примерака или где бисмо могли да отворимо ново продајно место.



РЕД И МИР: Српски војник



Готово са шетњом

Datum: 18.05.2020
Medij: Kurir
Rubrika Vesti
Autori: Redakcija
Teme: Vladimir Cucić; Migranti/azilanti; Komesarijat za izbeglice Republike Srbije

Napomena:
Površina: 615

Naslov: VOJSKA VEĆ INTERVENISALA

Strana: 5



BOLJITAK STANJE U ŠIDSKOJ OPŠTINI STABILNIJE

FOTO: ZORANA JEVTIĆ



VOJSKA VEĆ INTERVENISALA

MINISTAR VULIN: ČUVAMO I GRAĐANE ŠIDA I MIGRANTE

Na zadatku Pripadnici VS tokom prve noći angažovanja vratili su sa ulica 18 osoba u prihvatne centre. Juče na terenu bio i ministar odbrane, koji je rekao da će se čuvati red, zakon, mir i imovina svih

Vladimir Cucić

VS JE TU DA SE NEŠTO NE BI DESILO

Komesar za izbeglice i migracije Vladimir Cucić rekao je da je Vojska u Šidu ne zato što se nešto desilo, već da se ne bi desilo:

- Zahvalan sam i Vojsci i ministru Vulinu kao šefu radne grupe za migracije, ne samo na ovom potezu već na celom angažovanju u prethodna tri meseca. Pokazalo se da je angažovanje Vojske dovelo do toga da nijedan migrant nije zaražen, da nemamo nikakve ekscese prema spoljnoj zajednici i da sada svi zajedno treba da vidimo kako da im omogućimo ono što najviše žele - da nastave put mirno, bezbedno i u sigurnosnom i u epidemiološkom smislu.

IVANA ŽIGIĆ
ivana.zigic@kurir-info.rs

Pripadnici Vojske Srbije koji su tokom vikenda stigli u Šid kako bi preventivno kontrolisali tri centra sa skoro 2.000 migranata intervenisali su odmah po dolasku! Naime, u noći između subote i nedelje su 18 migranata vratili u prihvatni centar. Situacija u Šidu je, tvrde meštani te opštine, sada znatno stabilnija.

Oko 70 pripadnika Vojske Srbije raspoređeno je u tri prihvatna centra: „Adaševci“, „Principovac“ i „Šid - Stanica“, u kojima boravi oko 1.900 migranata iz 18 zemalja.

OKO 70 PRIPADNIKA VS OD SUBOTE KONTROLIŠE TRI PRIHVATNA CENTRA

Tražili pomoć

Međutim, najveći problem u šidskoj opštini prave neregistrovani migranti, koje su meštani zaticali ne samo u svojim dvorištima nego i šumama i na njivama, u voćnjacima, zbog čega su se osećali nebezbedno i tražili pomoć države.

Zoran Semenović, zamenik predsednika opštine Šid, rekao je za RTS da je od juče na tom području daleko stabilnije.

Briga o svima

- Situacija otkad su pripadnici Vojske Srbije zauzeli svoje položaje daleko je stabilnija. U toku noći je došlo do privođenja, vraćanja 18 osoba u prihvatne centre, što je daleko bezbednije nego svih prethodnih dana - rekao je Semenović.

Ministar odbrane Aleksandar Vulin juče je, sa zamenikom načelnika Generalštaba Vojske Srbije general-majorom Petrom Cvetkovićem, obišao jedinice Vojske Srbije angažovane na obezbeđenju pomenutih prihvatnih centara. Vulin je rekao da Vojska Srbije obezbeđuje mir i sigurnost za sve građane Šida, ali i da štiti migrante. Kako je naveo, ne očekuju se veliki problemi.

- Vojska Srbije je tu da bi obezbedila mir i sigurnost za sve građane opštine Šid, ali isto tako i da bi zaštitila migrante. Vojska će voditi računa o svakom građaninu ove zemlje, o svakome ko se nalazi na ovom prostoru. Čuvaćemo red, zakon, mir i imovinu svih naših građana. Verujem da su svi ljudi u Šidu sada malo sigurniji i malo bezbedniji - zaključio je Vulin.

kliping centar Srbije
www.ninamedia.rs

Datum: 18.05.2020
Medij: Narodne novine - Niš
Rubrika Aktuelno
Autori: Redakcija
Teme: Vladimir Cucić; Migranti/azilanti; Komesarijat za izbeglice Republike Srbije
Naslov: VOJNI POLICAJCI VRATILI 18 BEGUNACA

Napomena:
Površina: 330

Strana: 15



ВОЈНИ ПОЛИЦАЈЦИ ВРАТИЛИ 18 БЕГУНАЦА

МИНИСТАР ВУЛИН ПОСЕТИО МИГРАНТСКИ ЦЕНТАР У ШИДУ

БЕОГРАД, (Бета) - Војска која је у суботу стигла у Шид, како би превентивно контролисала три центра са скоро 2.000 миграната, прексиноћ је већ интервенисала и 18 миграната вратила у прихватни центар. Око 70 припадника Војске Србије распоређено је у три прихватна центра - "Адашевци", "Принциповац" и "Шид - Станица", где борави око 1.900 мигираната из 18 земаља, јавила је Радио телевизија Србије (РТС).

Проблем за локално становништво, како наводе, су нерегистровани мигранти који бораве на отвореном.

Заменик председника општине Шид Зоран Семеновић рекао је за РТС да је од јуче ујутру на том подручју далеко стабилније.

Војници ће се смењивати у три смене, на пунктовима испред прихватних центара.

Највећи проблем у шидској општини праве нерегистровани мигранти које су мештани затицали, не само у својим двориштима, него и шумама и на њивама, у воћњацима, због чега су се осећали небезбедно и тражили помоћ државе.

Министар одбране Александар Вулин изјавио је да присуство војске на спољном обезбеђењу мигрантских кампова у општини Шид не значи да се очекују велики проблеми или да ће неко да употреби силу, већ да је то помоћ грађанима "да се осећају боље, мирније и сигурније", а да се мигрантима који су евентуално ван кампова "не дозволи да праве никакве проблеме", саопштено је из Министарства одбране.

Вулин је заједно са заменником начелника Генералштаба Војске Србије генерал-мајором Петром Цветковићем, као и комесаром за избеглице и миграције Владимиром Цуцићем обишао прихватне центре за избеглице и мигранте у општини Шид, "Адашевци", "Принциповац" и "Шид-Станица", односно припаднике војске који су ангажовани на њиховом обезбеђивању.

Вулин је додао да "захваљујући војсци, која је за време трајања ванредног стања и борбе против ковида-19 обезбеђивала мигрантске кампове, ниједан мигрант није био болестан, јер се водило рачуна о њима", као и да верује да су због присуства војске "сви људи у општини Шид сада мало сигурнији и мало безбеднији".

Комесар за избеглице и миграције Владимир Цуцић је рекао да "војска штити људе и

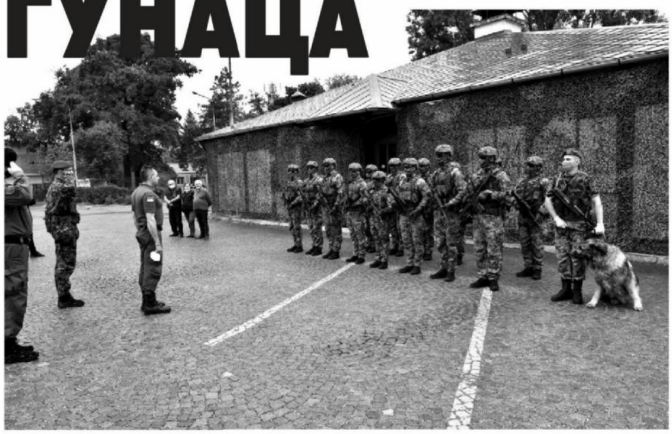

да је ту да обезбеди мир, не зато што се нешто десило, већ да се не би десило", додајући да "захваљујући ангажовању војске до сада није било заражених миграната и да нема никаквих ексцеса према спољној заједници".

kliping centar Srbije
www.ninamedia.rs

Datum: 16.05.2020
Medij: Sloboda
Rubrika Aktuelno
Autori: Redakcija
Teme: Komesarijat za izbeglice Republike Srbije

Napomena:
Površina: 112

Naslov: Trenutno ima 186-oro migranata

Strana: 3



ПРИХВАТНИ ЦЕНТАР ЗА МИГРАНТЕ У ПИРОТУ

Тренутно има 186-оро миграната

Један од бројних прихватних центара за мигранте је и Прихватни центар у Пироту, на 4. километру, који се састоји од смештајног дела који чине две монтажне бараке, што, заправо, подразумева 192 кревета. Тренутно, у овом објекту, смештено је 186-оро миграната из више земаља.

-Старосна структура је различита, с тим што, нема деце. Има неколико жена и остало су мушкарци. По обичају већ, највише има миграната из Авганистана и Сирије. Због тренутне ситуације изазване корона вирусом, границе су биле затворене и још нисмо почели да их пуштамо тако да не знамо у којој мери ће Србија бити за њих само транзит. Већ два месеца, ту су сви који су стигли у периоду када је дошло до затварања граница- рекао је Слободан Савовић из Комесаријата за избеглице и миграције Републике Србије.

Захваљујући досадашњем искуству, Балкан, а између осталог и Србија, представљају транзит мигрантима за улазак у земље Европске уније.

С.В.

kliping centar Srbije
www.ninamedia.rs

Vreme: 16.05.2020 22:14
Medij: maglocistac.rs
Link: https://maglocistac.rs/institucije-i-migranti-razlicito-o-incidentu-u-subotici/
Autori: Redakcija
Teme: Komesarijat za izbeglice Republike Srbije

Naslov: INSTITUCIJE I MIGRANTI RAZLIČITO O INCIDENTU U SUBOTICI

Početna Aktuelno Pre dva dana u Prihvatnom centru za migrante u Subotici dogodio se incident. Dok mladić iz Alžira, pokazujući modrice, za Insajder tvrdi da su ga tukli pripadnici Žandarmerije, u Komesarijatu za izbeglice tvrde da je u pitanju bila svađa migranata koja je prerasla u međusobni fizički sukob. U MUP-u za Insajder potvrđuju da je tog dana u kamp došla Žandarmerija koja, kako tvrde, nije imala bilo kakva postupanja.

Da je tretman migranata u prihvatnim centrima u Srbiji loš upozoravaju već neko vreme nevladine organizacije. Jedna od njih je i Inicijativa A11 kojoj se grupa migranata u sredu obratila sa zahtevom da im pomognu da stupe u kontakt sa nekim od novinara kako bi ispričali svoj deo priče. Kao dokaz su dostavili snimak na kome se vidi, kako tvrde, prebijen mladić koji leži na podu dok pored njega stoje uniformisana lica. Ne vidi si ni prebijanje ni tuča, ali kako navode u razgovoru za Insajder, migranti su zapravo uspeli tajno da snime trenutak kada se mladić koji je pretučen previja od bolova i traži pomoć.

U Komesarijatu za izbeglice za Insajder navode da je tačno da je tog dana u migrantskom centru došlo do incidenta ali među migrantima i da tvrdnje da je neko od zaposlenih u Komesarijatu za izbeglice fizički napao migrante, nisu tačne. Kako se navodi u odgovoru Insajderu, u početku je bila svađa koja je ubrzo prerasla u fizički sukob u kojem je učestvovalo oko desetak migranata.

"Kada su radnici Komesarijata videli da jedan od korisnika, inače vinovnik svađe, odvaljuje letvu sa ekserima sa obližnje ograde travnjaka i kreće ka suprotstavljenoj grupi, pozvali su pripadnike Žandarmerije, koji su bili u blizini, jer su u tom trenutku spolja obezbeđivali centar. Pripadnici Žandarmerije su ubrzo došli, i nakon njihove intervencije tuča je prestala i migranti su se povukli u svoje sobe", tvrde u Komesarijatu.

Za sada nije poznato da li je o svemu ovome obavešteno nadležno tužilaštvo u Subotici.

Ono što jeste poznato to je da nadležnoj policijskoj upravi nije prijavljen ovaj incident. Kako navodi MUP u odgovoru Insajderu, Policijskoj upravi u Subotici nije prijavljeno da je 13. maja bilo ko pretučen ili povređen u Prihvatnom centru u ovom gradu.

"Tog dana zaposleni u Komesarijatu za izbeglice i migracije pozvali su pripadnike Žandarmerije i prijavili da je, prilikom podele večere, došlo do incidenta između migranata različitih nacionalnosti", tvrdi MUP za Insajder.

Dodaju, da su prilikom ulaska pripadnika Žandarmerije u Prihvatni centar migranti odmah ušli u svoje sobe, nakon čega je jedan od njih izašao iz objekta, legao na asfalt, jer navodno ima epileptični napad.

"Od strane radnika Komesarijata njemu je pružena pomoć, a pripadnici Žandarmerije ni prema njemu, niti prema bilo kom drugom migrantu, nisu imali bilo kakvo postupanje", dodaje MUP.

Migranti tvrde da su pojedinci uz mito izlazili iz kampova, Komesarijat demantuje

U razgovoru za Insajder migranti iz centra u Subotici tvrde da su uz mito uspevali da napuste centar dok je na snazi bila zabrana kretanja zbog proglašene epidemije. U Komesarijati međutim navode da to nije tačno.

"Odlukom Ministarstva zdravlja, koja je trajala od 6. maja do 14. maja, migrantima je bilo omogućeno da, uz vremenski ograničenu dozvolu Komesarijata, a iz opravdanih razloga (kao što su zdravstveni razlozi, podizanje novca, kupovina najneophodnijeg) napuste centar na nekoliko sati u manjim grupama. I to se odnosilo na sve migrante, ne samo na Sirijce, kojih je, inače, najviše i čine polovinu smeštenih u ovom centru. Štaviše, zaposleni u Komesarijatu su vozili migrante svih nacionalnosti do grada službenim vozilom da bi obavili najneophodnije", dodaju.

Navode i da što se zaštite prava migranata tiče i drugih pritužbi, migrantima je u svakom od centara omogućeno pravo žalbe dodajući da Komesarijat tesno sarađuje sa Ombudsmanom i odgovara na svaki njegov dopis.

Inače, u Srbiji postoji pet azila i 14 prihvatnih centara u kojima, prema zvaničnim podacima, boravi oko 9.000 migranata. Po uvođenju vanrednog stanja zbog epidemije koronavirusa u Srbiji Vlada je migrante u zatvorila u karantin. Niko iz kampa, osim uz pisanu dozvolu i na tačno određeno vreme, nije smeo da izađe, a red je do 11. maja uspostavljala i Vojska. U prihvatnim centrima angažovani su i pripadnici Ministarstva unutrašnjih poslova kao i zaposleni u Komesarijatu.

Zaštitnik građana može da kontroliše migrantske centre

Osim zabrane rasne diskriminacije, Srbija je potpisnik i Konvencije protiv torture i drugih surovih, neljudskih ili ponižavajućih kazni ili postupaka iz 1984. Ona definiše i zabranjuje tri oblika zlostavljanja: torturu, nečovečno i ponižavajuće postupanje i kažnjavanje.

Rad prihvatnih centara može da kontroliše i Zaštitnik građana koji je u odgovoru Insajderu krajem aprila naveo da se prikupljaju podaci o prihvatu, zbrinjavanju, a da su organizovane i posete centrima za azil. Centar za azil u Krnjači zim Zaštitnika građana posetio je 22. aprila.

Vreme: 16.05.2020 22:14
Medij: maglocistac.rs
Link: https://maglocistac.rs/institucije-i-migranti-razlicito-o-incidentu-u-subotici/
Autori: Redakcija
Teme: Komesarijat za izbeglice Republike Srbije

Naslov: INSTITUCIJE I MIGRANTI RAZLIČITO O INCIDENTU U SUBOTICI

"Obavljeni su nenadzirani razgovori sa pojedinim licima koja se tamo nalaze, kao i sa službenim licima, izvršen je lekarski pregled pojedinih lica, obavljen je uvid u relevantnu dokumentaciju", navela je tada Kancelarija Zaštitnik građana u odgovoru Insajderu.

Povodom jednog događaja u ovom Centru tada je i pokrenut postupak kontrole i traženo dostavljanje neophodnih informacija.

"Povodom dobijenih obaveštenja o postupanju prema migrantima, u dva slučaja su zatražene dodatne informacije od Ministarstva unutrašnjih poslova i Komesarijata za izbeglice, a nakon njihovog dostavljanja biće doneta odluka o daljem toku postupka", naveo je tada Zaštitnik građana.

O kakvom postupanju prema migrantima u centru za azil u Krnjači se radi, dok traje kontrola, nije poznato. Izvor:Insajder

Vreme: 17.05.2020 09:19
Medij: rtv.rs
Link: http://www.rtv.rs/sr_lat/vojvodina/srem/situacija-u-sidu-stabilnija-od-dolaska-vojske-srbije;-vulin-
Autori: Redakcija
Teme: Vladimir Cucić; Komesarijat za izbeglice Republike Srbije

Naslov: Situacija u Šidu stabilnija od dolaska Vojske Srbije; Vulin: Vojska obezbeđuje mir i sigurnost

3306



U skladu sa naređenjima dobijenim od vrhovnog komandanta Vojske Srbije Aleksandra Vučića, Vojska Srbije je preuzela odgovornost za spoljno obezbeđenje migranskih kampova u Opštini Šid - rekao je ministar...

ŠID - U skladu sa naređenjima dobijenim od vrhovnog komandanta Vojske Srbije Aleksandra Vučića, Vojska Srbije je preuzela odgovornost za spoljno obezbeđenje migranskih kampova u Opštini Šid - rekao je ministar odbrane Aleksandar Vulin koji je danas sa zamenikom načelnika Generalštaba Vojske Srbije general-majorom Petrom Cvetkovićem obišao jedinice Vojske Srbije angažovane na obezbeđenju prihvatnih centara - "Adaševci", "Principovac" i "Šid - Stanica", s ciljem pružanja pomoći Ministarstvu unutrašnjih poslova.

"Ne očekujemo mi velike probleme. Ne očekujemo da ovde bilo ko treba ili može da upotrebi silu, ali hoćemo da pomognemo da se naši građani osećaju bolje, da su mirniji, sigurniji, da posebno migrantima koji su eventualno van kampova ne dozvolimo da prave nikakve probleme", rekao je ministar Vulin, naglasivši da će sve potrebe migranata koji se nalaze u prihvatnim centrima biti zadovoljene. Ministar Vulin ističe da je Vojska Srbije tu da bi obezbedila mir i sigurnosti za sve građane Opštine Šid, ali isto tako i da bi zaštitila migrante. On, takođe, podseća da zahvaljujući vojsci, koja je za vreme trajanja vanrednog stanja i borbe protiv Kovida-19 obezbeđivala migrantske kampove, nijedan migrant nije bio bolestan, jer se vodilo računa o njima. "Vojska Srbije će voditi računa o svakom građaninu ove zemlje, o svakome ko se nalazi na ovom prostoru. Čuvaćemo red, zakon, mir i imovinu svih naših građana i ja verujem da su svi ljudi u Opštini Šid sada malo sigurniji i malo bezbedniji" poručio je ministar Vulin. Komesar za izbeglice i migracije Vladimir Cucić istakao je da "Vojska štiti ljude i da je tu da obezbedi mir, ne zato što se nešto desilo, već da se ne bi desilo". "Zahvalan sam i Vojsci Srbije i ministru Vulinu kao šefu Radne grupe za migracije ne samo na ovom potezu, već na celom angažovanju u prethodna tri meseca, jer se pokazalo da je angažovanje vojske dovelo do toga da nijedan migrant nije zaražen, da nemamo nikakve ekcese prema spoljnoj zajednici i da sada svi zajedno treba da vidimo kako da im omogućimo ono što najviše žele - da nastave put mirno, bezbedno i u sigurnosnom i u epidemiološkom smislu", rekao je Cucić. Prihvatne centre u Opštini Šid danas je obišao i načelnik Uprave vojne policije brigadni general Rajko Milovanović. Situacija u Šidu stabilnija od dolaska Vojske Srbije Zamenik predsednika opštine Šid Zoran Semenović rekao je jutros da je situacija u toj opštini stabilnija otkako su pripadnici vojske zauzeli položaje u blizini prihvatnih centara. On je naveo da je u toku noći došlo do privođenja 18 lica, odnosno do njihovog vraćanja u prihvatne centre. "To je daleko bezbednije u odnosu na sve dane u prethodnom periodu. VS sprečava svaki pokušaj ugrožavanja bezbednosti i imovine na teritoriji opštine Šid", rekao je on za RTS. Objašnjava da su najugroženija naselja Principovac, Volovin, Sot i Batrovci, jer u tim mestima migranti nemaju nameru da se vrate u centre koje su napustili. "Oni onda borave po tuđim vikendicama, njivama, šumama, šumarcima itd, u želji da se domognu granice prema Hrvatskoj", istakao je Semenović.

Vreme: 17.05.2020 10:08
Medij: telegraf.rs
Link: https://www.telegraf.rs/vesti/politika/3190734-situacija-u-sidu-stabilnija-od-dolaska-vojske-srbije
Autori: Redakcija
Teme: Migranti/azilanti

Naslov: "Situacija u Šidu stabilnija od dolaska Vojske Srbije"



Najugroženija naselja su Principovac, Volovin, Sot i Batrovci

17/05/20| 10:08

Foto: Tanjug/Ministarstvo odbrane Srbije/Jovo Mamula

Zamenik predsednika opštine Šid Zoran Semenović rekao je jutros da je situacija u toj opštini stabilnija otkako su pripadnici vojske zauzeli položaje u blizini prihvatnih centara.

On je naveo da je u toku noći došlo do privođenja 18 lica, odnosno do njihovog vraćanja u prihvatne centre.

- To je daleko bezbednije u odnosu na sve dane u prethodnom periodu. VS sprečava svaki pokušaj ugrožavanja bezbednosti i imovine na teritoriji opštine Šid - rekao je on za RTS.

Objašnjava da su najugroženija naselja Principovac, Volovin, Sot i Batrovci, jer u tim mestima migranti nemaju nameru da se vrate u centre koje su napustili.

- Oni onda borave po tuđim vikendicama, njivama, šumama, šumarcima itd, u želji da se domognu granice prema Hrvatskoj - istakao je Semenović.

(Telegraf.rs/Tanjug)

Telegraf.rs zadržava sva prava nad sadržajem. Za preuzimanje sadržaja pogledajte uputstva na stranici Uslovi korišćenja.

Vreme: 17.05.2020 11:13
Medij: rtv.rs
Link: http://www.rtv.rs/sr_lat/drustvo/ek-pozdravlja-brzu-reakciju-srbije-na-zastiti-migranata_1125284.html
Autori: Redakcija
Teme: Migranti/azilanti

Naslov: EK pozdravlja brzu reakciju Srbije na zaštiti migranata



Evropska komisija pozdravila je brzu reakciju srpskih vlasti protiv individua i grupa koje zastrašuju, zlostavljaju ili čine nasilje nad izbeglicama i migrantima i ocenila da Srbija nastavlja "značajne napore"...

BRISEL - Evropska komisija pozdravila je brzu reakciju srpskih vlasti protiv individua i grupa koje zastrašuju, zlostavljaju ili čine nasilje nad izbeglicama i migrantima i ocenila da Srbija nastavlja "značajne napore" u obezbeđivanju adekvatnih uslova za boravak migranata na svojoj teritoriji.

Povodom izveštaja TV N1 o odgovoru Brisela na "upad u migrantski kamp u Obrenovcu i protestima podrške napadaču" u kome je naglašeno da "Srbija ima obavezu da zakonima i u praksi da garantuje osnovna prava i slobode za sve pojedince, uključujući migrante i izbeglice", iz Evropske komisije poručuju da tokom protesta u Obrenovcu "nije bilo zabeleženo nasilje nad migrantima". "Srpske vlasti nastavljaju značajne napore na obezbeđivanju osnovnih životnih uslova i usluga za sve migrante u zemlji, uključujući njihovo obrazovanje i zdravlje", ocenjuju u Komisiji. U Evropskoj komisiji dodaju da se situacija u pogledu migranata u Srbiji "blisko prati" kroz pregovarčki okvir pristupnog procesa zemlje. Generalni stav Komisije je da je neprihvatljivo svako nasilje prema izbeglicama, migrantima i drugim osetljivim grupama i da vlasti "u zakonu i praksi" moraju da garantuju fundamentalna prava i slobode svih osoba. U Briselu naglašavaju da je EU od 2015. godine donirala preko 100 miliona evra finansijske pomoći Srbiji u cilju upravljanja migrantskim pitanjima u zemlji. "To uključuje poboljšanje smeštaja i uslova za život, osiguranje zaštitnih mera za migrante i potražioce azila u prihvatnim centrima kao i odgovarajuću psihosocijalnu i psihološku pomoć", zaključuju u Evropskoj komisiji.

Vreme: 17.05.2020 11:21
Medij: telegraf.rs
Link: https://www.telegraf.rs/vesti/politika/3190759-evropska-komisija-pozdravila-brzu-reakciju-srbije-u-
Autori: Redakcija
Teme: Migranti/azilanti

Naslov: Evropska komisija pozdravila brzu reakciju Srbije u cilju zaštite migranata



17/05/20| 11:21

Foto: Shutterstock

Evropska komisija pozdravila je brzu reakciju srpskih vlasti protiv individua i grupa koje zastrašuju, zlostavljaju ili čine nasilje nad izbeglicama i migrantima i ocenila da Srbija nastavlja "značajne napore" u obezbeđivanju adekvatnih uslova za boravak migranata na svojoj teritoriji.

Povodom izveštaja TV N1 o odgovoru Brisela na "upad u migrantski kamp u Obrenovcu i protestima podrške napadaču" u kome je naglašeno da "Srbija ima obavezu da zakonima i u praksi da garantuje osnovna prava i slobode za sve pojedince, uključujući migrante i izbeglice", iz Evropske komisije poručuju da tokom protesta u Obrenovcu "nije bilo zabeleženo nasilje nad migrantima".

- Srpske vlasti nastavljaju značajne napore na obezbeđivanju osnovnih životnih uslova i usluga za sve migrante u zemlji, uključujući njihovo obrazovanje i zdravlje - ocenjuju u Komisiji.

U Evropskoj komisiji dodaju da se situacija u pogledu migranata u Srbiji "blisko prati" kroz pregovarački okvir pristupnog procesa zemlje.

Generalni stav Komisije je da je neprihvatljivo svako nasilje prema izbeglicama, migrantima i drugim osetljivim grupama i da vlasti "u zakonu i praksi" moraju da garantuju fundamentalna prava i slobode svih osoba.

U Briselu naglašavaju da je EU od 2015. godine donirala preko 100 miliona evra finansijske pomoći Srbiji u cilju upravljanja migrantskim pitanjima u zemlji.

- To uključuje poboljšanje smeštaja i uslova za život, osiguranje zaštitnih mera za migrante i potražioce azila u prihvatnim centrima kao i odgovarajuću psihosocijalnu i psihološku pomoć - zaključuju u Evropskoj komisiji.

(Telegraf.rs/Tanjug)

Telegraf.rs zadržava sva prava nad sadržajem. Za preuzimanje sadržaja pogledajte uputstva na stranici Uslovi korišćenja.

Vreme: 17.05.2020 13:49
Medij: nova.rs
Link: https://nova.rs/drustvo/migranti-na-nisanu-sta-ce-vojska-u-sidu/
Autori: Redakcija
Teme: Vladimir Cucić; Komesarijat za izbeglice Republike Srbije

Naslov: Migranti na nišanu: Šta će vojska u Šidu?

5041

Jučerašnja odluka da se u u Šid pošalje vojska kao obezbeđenje migrantskih centara pokrenula je brojna pitanja i nedoumice. Ovaj iznenadni potez, čini se, potvrđuje je da se migranti nalaze između bezbenosnog, humanitarn

Foto: Jovo Mamula/Ministarstvo odbrane Republike Srbije Odluka da se u u Šid pošalje vojska kao obezbeđenje migrantskih centara pokrenula je brojna pitanja, a ovaj potez pokazao je još jednom da migrantski problem sem humanitarnog ima i svoj bezbednosni i politički aspekt. Pošto je i sam predsednik Srbije Aleksandar Vučić potvrdio da u Šidu nema drame, pitanje je da li je morala tamo da se šalje vojska i kakva je poruka tog poteza. Sagovornici Nova.rs primećuju da vojska ne bi trebalo da bude odgovor na problem sitnih krađa i pribojavaju se zloupotrebe problema migranata u političke svrhe. Dobro je da je vojska u Šidu, jer je to, pre svega, poruka stanovništvu, kaže za Nova.rs direktor Komesarijata za izbeglice i migracije Vladimir Cucić. On objašnjava da je prisustvo vojske, zapravo, preventivno i da "nema nikakvih naznaka remećenja javnog reda i mira, a kamoli prekršajnih ili krivičnih dela".

Cucić navodi da je migrantima u tri centra koje obezbeđuje vojska - Principovac, Adaševci i Šid omogućeno da, uz dozvole, izađu iz tih objekata.

Foto: EPA/ANDREJ CUKIĆ

"Srbija nije zemlja koja drži logore", poručuje Cucić.

On napominje da postoji tendencija smanjenja broja migranata u centrima, pa je u tri centra na teritoriji Šida, koje od juče obezbeđuje vojska smešteno oko 1.700 migranata. U ukupno 17 centara širom Srbije smešteno je oko 8.100 migranata.

Đurović: Migranti nisu državni neprijatelji

Radoš Đurović / (BETAPHOTO/MILAN OBRADOVIC/DS)

Direktor Centra za pomoć tražiocima azila Radoš Đurović kaže za naš portal da je zbunjen odlukom da se u Šid dovede vojska. Smatra da je i u slučaju kršenja javnog reda i mira to posao za policiju i poručuje da migranti nisu državni neprijatelji.

"Situacija kakva je u Šidu već duže vremena zahteva veće prisustvo policije i veći angažman Komesarijata za izbeglice i migracije. Nije nam jasna ova mera, jer bezbednost građana bi mogla da bude osigurana i kroz prisustvo policije. Vojska se koristi za druge zadatke, tako da je ovo prejaka mera kada je reč o problemu migracije. Nas zovu građani iz okoline Šida, pa kažu da su se i oni iznenadili prisustvom vojske", kaže Đurović. Video 21:28 Ipak, naslućuje šta bi mogao da bude jedan od razloga da se dovede vojska u ovaj pogranični kraj.

"Možda je uzrok to što će ljudi iz kampova sada biti slobodni i očekuje se da jedan broj njih da pokuša da pređe granicu prema zapadu. Možda je pojava vojske mera koja bi trebalo da odvrati ljude od prelaska granice. Indikativna može da bude i poseta premijera Mađarske Viktora Orbana. Ne znamo šta je bila tema tih razgovora, ali moguće je da su susedne države tražile pojačano prisustvo vojnih snaga kako bi se zaustavile eventualne migracije", ocenjuje Đurović.

On ističe i da problem leži u nedovoljnim kapacitetima Srbije za prijem migranata.

"Ako ima dovoljno smeštajnih kapaciteta, ti ljudi neće biti na otvorenom i neće biti u tuđim atatrima. Ako imaju dovoljno hrane, ljudi neće pokušavati da se prehrane na tuđim njivanma", smatra Đurović.

Katarina Đokić, Beogradski centar za bezbednosnu politiku / Foto: Medija centar Beograd Đokić: Zloupotreba vojske u političke svrhe

I istraživačica Beogradskog centra za bezbednosnu politiku Katarina Đokić smatra da sitne krađe teško mogu da budu bezbednosna pretnja koja bi predstavljala osnov da se vojska angažuje u podršci civilnim vlastima.

"Misija vojske može da bude podrška civilnim vlastima, ali u situacijama koje ozbiljno ugrožavaju unutrašnju beznednost. Te situacije su prirodne katastrofe, terorizam ili pobuna, ali ne sitne krađe. Iza ovoga se prosto nameće zaključak da je ovo zloupotreba vojske u političke svrhe", ocenjuje Đokić za Nova.rs. Ona primećuje i da vojska nema kapacitete da se bavi tim poslom, a to se, tvrdi ona, pokazalo i u vreme vanrednog stanja kada je vojska bila angažovana za obezbeđenje prihvatnih centara za migrante.

"Pripadnici vojske koji su tu radili, očigledno, nisu imali dovoljnu obuku da rade sa civilima, a naročito sa civilima koji dolaze iz drugih kultura i ne govore srpski. Političko vođstvo bi trebalo da uvidi da nije dobro rešenje da se vojska bavi probelmom sitnih krađa", ukazuje Đokić.

Naša sagovornica ističe i da su krivična dela koja su migranti izvršili prilično zanemarljiva ako se pogleda ukupni kriminalitet u Srbiji.

Vreme: 17.05.2020 13:49
Medij: nova.rs
Link: https://nova.rs/drustvo/migranti-na-nisanu-sta-ce-vojska-u-sidu/
Autori: Redakcija
Teme: Vladimir Cucić; Komesarijat za izbeglice Republike Srbije

Naslov: Migranti na nišanu: Šta će vojska u Šidu?

"Reč je više o pretvaranju nekog fenomena u bezbednosnu pretnju, nego što je prema objektivnim pokazateljiam to sada slučaj", konstatuje Đokić.

Ona podseća na izjave kojima se i tokom vanrednog stanja širio negativan stav prema migrantima.

"Mi smo tokom vanrednog stanja imali izjavu ministra Vulina u smeru: Građani, nemojte da se plašite migranata, vojska je tu. Kao da bi ljudi trebalo automatski da se plaše migranata čim čuju da su oni u blizini", navela je Đokić. Pratite nas i na društvenim mrežama:

Facebook

Twitter

Instagram

Vreme: 17.05.2020 14:20
Medij: informer.rs
Link: http://informer.rs/vesti/drustvo/518869/foto-vojska-srbije-obezbedjuje-mir-sigurnost-sve-gradjane-
Autori: Redakcija
Teme: Vladimir Cucić; Komesarijat za izbeglice Republike Srbije

Naslov: (FOTO) VOJSKA SRBIJE OBEZBEĐUJE MIR I SIGURNOST ZA SVE GRAĐANE ŠIDA! Ministar Vulin obišao prihvatne centre u Opštini Šid



Informer 14:20 17. 05. 2020.

U skladu sa naređenjima dobijenim od vrhovnog komandanta Vojske Srbije Aleksandra Vučića, Vojska Srbije je preuzela odgovornost za spoljno obezbeđenje migranskih kampova u Opštini Šid - rekao je ministar odbrane Aleksandar Vulin koji je danas sa zamenikom načelnika Generalštaba Vojske Srbije general-majorom Petrom Cvetkovićem obišao jedinice Vojske Srbije angažovane na obezbeđenju prihvatnih centara - "Adaševci", "Principovac" i "Šid - Stanica", s ciljem pružanja pomoći Ministarstvu unutrašnjih poslova.

- Ne očekujemo mi velike probleme. Ne očekujemo da ovde bilo ko treba ili može da upotrebi silu, ali hoćemo da pomognemo da se naši građani osećaju bolje, da su mirniji, sigurniji, da posebno migrantima koji su eventualno van kampova ne dozvolimo da prave nikakve probleme - rekao je ministar Vulin, naglasivši da će sve potrebe migranata koji se nalaze u prihvatnim centrima biti zadovoljene.

www.mod.gov.rs

Ministar Vulin ističe da je Vojska Srbije tu da bi obezbedila mir i sigurnosti za sve građane Opštine Šid, ali isto tako i da bi zaštitila migrante. On, takođe, podseća da zahvaljujući vojsci, koja je za vreme trajanja vanrednog stanja i borbe protiv Kovida-19 obezbeđivala migrantske kampove, nijedan migrant nije bio bolestan, jer se vodilo računa o njima.

- Vojska Srbije će voditi računa o svakom građaninu ove zemlje, o svakome ko se nalazi na ovom prostoru. Čuvaćemo red, zakon, mir i imovinu svih naših građana i ja verujem da su svi ljudi u Opštini Šid sada malo sigurniji i malo bezbedniji - poručio je ministar Vulin.

www.mod.gov.rs

Komesar za izbeglice i migracije Vladimir Cucić istakao je da "Vojska štiti ljude i da je tu da obezbedi mir, ne zato što se nešto desilo, već da se ne bi desilo". - Zahvalan sam i Vojsci Srbije i ministru Vulinu kao šefu Radne grupe za migracije ne samo na ovom potezu, već na celom angažovanju u prethodna tri meseca, jer se pokazalo da je angažovanje vojske dovelo do toga da nijedan migrant nije zaražen, da nemamo nikakve ekcese prema spoljnoj zajednici i da sada svi zajedno treba da vidimo kako da im omogućimo ono što najviše žele - da nastave put mirno, bezbedno i u sigurnosnom i u epidemiološkom smislu - rekao je Cucić.

www.mod.gov.rs

Prihvatne centre u Opštini Šid danas je obišao i načelnik Uprave vojne policije brigadni general Rajko Milovanović.

Foto: www.mod.gov.rs

www.mod.gov.rswww.mod.gov.rswww.mod.gov.rswww.mod.gov.rsFoto: www.mod.gov.rs

Vreme: 17.05.2020 14:23
Medij: republika.rs
Link: https://www.republika.rs/vesti/drustvo/206429/ministar-vulin-obisao-migrantski-kamp-opstini-sid-
Autori: Redakcija
Teme: Vladimir Cucić; Komesarijat za izbeglice Republike Srbije

Naslov: Ministar Vulin obišao migrantski kamp u Opštini Šid: Ne očekujemo velike probleme, ovde smo da bi se građani osećali bolje!



U skladu sa naređenjima dobijenim od vrhovnog komandanta Vojske Srbije Aleksandra Vučića, Vojska Srbije je preuzela odgovornost za spoljno obezbeđenje migranskih kampova u Opštini Šid - rekao je ministar odbrane Aleksandar Vulin koji je danas sa zamenikom načelnika Generalštaba Vojske Srbije general-majorom Petrom Cvetkovićem obišao jedinice Vojske Srbije angažovane na obezbeđenju prihvatnih centara - "Adaševci", "Principovac" i "Šid - Stanica", s ciljem pružanja pomoći Ministarstvu unutrašnjih poslova.

IZVOR: Tanjug, republika.rs nedelja, 17. 5. 2020.| 14:26 0

- Ne očekujemo mi velike probleme. Ne očekujemo da ovde bilo ko treba ili može da upotrebi silu, ali hoćemo da pomognemo da se naši građani osećaju bolje, da su mirniji, sigurniji, da posebno migrantima koji su eventualno van kampova ne dozvolimo da prave nikakve probleme - rekao je ministar Vulin, naglasivši da će sve potrebe migranata koji se nalaze u prihvatnim centrima biti zadovoljene.

Ministar Vulin ističe da je Vojska Srbije tu da bi obezbedila mir i sigurnosti za sve građane Opštine Šid, ali isto tako i da bi zaštitila migrante. On, takođe, podseća da zahvaljujući vojsci, koja je za vreme trajanja vanrednog stanja i borbe protiv Kovida-19 obezbeđivala migrantske kampove, nijedan migrant nije bio bolestan, jer se vodilo računa o njima.

- Vojska Srbije će voditi računa o svakom građaninu ove zemlje, o svakome ko se nalazi na ovom prostoru. Čuvaćemo red, zakon, mir i imovinu svih naših građana i ja verujem da su svi ljudi u Opštini Šid sada malo sigurniji i malo bezbedniji - poručio je ministar Vulin.

Komesar za izbeglice i migracije Vladimir Cucić istakao je da "Vojska štiti ljude i da je tu da obezbedi mir, ne zato što se nešto desilo, već da se ne bi desilo".

- Zahvalan sam i Vojsci Srbije i ministru Vulinu kao šefu Radne grupe za migracije ne samo na ovom potezu, već na celom angažovanju u prethodna tri meseca, jer se pokazalo da je angažovanje vojske dovelo do toga da nijedan migrant nije zaražen, da nemamo nikakve ekcese prema spoljnoj zajednici i da sada svi zajedno treba da vidimo kako da im omogućimo ono što najviše žele - da nastave put mirno, bezbedno i u sigurnosnom i u epidemiološkom smislu - rekao je Cucić.

Prihvatne centre u Opštini Šid danas je obišao i načelnik Uprave vojne policije brigadni general Rajko Milovanović.

Vreme: 17.05.2020 14:37
Medij: novosti.rs
Link: https://www.novosti.rs/vesti/naslovna/drustvo/aktuelno.290.html:865346-Ministar-Vulin-Vojska-
Autori: @Novostionline
Teme: Komesarijat za izbeglice Republike Srbije; Vladimir Cucić

Naslov: Ministar Vulin: Vojska obezbeđuje mir i sigurnost za sve građane Šida i štiti migrante

Ne očekujemo da ovde bilo ko treba ili može da upotrebi silu, ali hoćemo da pomognemo da se naši građani osećaju bolje, da su mirniji, sigurniji - rekao je ministar Vulin

U skladu sa naređenjima dobijenim od vrhovnog komandanta Vojske Srbije Aleksandra Vučića, Vojska Srbije je preuzela odgovornost za spoljno obezbeđenje migranskih kampova u Opštini Šid - rekao je ministar odbrane Aleksandar Vulin koji je danas sa zamenikom načelnika Generalštaba Vojske Srbije general-majorom Petrom Cvetkovićem obišao jedinice Vojske Srbije angažovane na obezbeđenju prihvatnih centara - "Adaševci", "Principovac" i "Šid - Stanica", s ciljem pružanja pomoći Ministarstvu unutrašnjih poslova. - Ne očekujemo mi velike probleme. Ne očekujemo da ovde bilo ko treba ili može da upotrebi silu, ali hoćemo da pomognemo da se naši građani osećaju bolje, da su mirniji, sigurniji, da posebno migrantima koji su eventualno van kampova ne dozvolimo da prave nikakve probleme - rekao je ministar Vulin, naglasivši da će sve potrebe migranata koji se nalaze u prihvatnim centrima biti zadovoljene. Ministar Vulin ističe da je Vojska Srbije tu da bi obezbedila mir i sigurnosti za sve građane Opštine Šid, ali isto tako i da bi zaštitila migrante. On, takođe, podseća da zahvaljujući vojsci, koja je za vreme trajanja vanrednog stanja i borbe protiv Kovida-19 obezbeđivala migrantske kampove, nijedan migrant nije bio bolestan, jer se vodilo računa o njima. - Vojska Srbije će voditi računa o svakom građaninu ove zemlje, o svakome ko se nalazi na ovom prostoru. Čuvaćemo red, zakon, mir i imovinu svih naših građana i ja verujem da su svi ljudi u Opštini Šid sada malo sigurniji i malo bezbedniji - poručio je ministar Vulin. Komesar za izbeglice i migracije Vladimir Cucić istakao je da "Vojska štiti ljude i da je tu da obezbedi mir, ne zato što se nešto desilo, već da se ne bi desilo". - Zahvalan sam i Vojsci Srbije i ministru Vulinu kao šefu Radne grupe za migracije ne samo na ovom potezu, već na celom angažovanju u prethodna tri meseca, jer se pokazalo da je angažovanje vojske dovelo do toga da nijedan migrant nije zaražen, da nemamo nikakve ekcese prema spoljnoj zajednici i da sada svi zajedno treba da vidimo kako da im omogućimo ono što najviše žele - da nastave put mirno, bezbedno i u sigurnosnom i u epidemiološkom smislu - rekao je Cucić. Prihvatne centre u Opštini Šid danas je obišao i načelnik Uprave vojne policije brigadni general Rajko Milovanović.

Vreme: 17.05.2020 14:51
Medij: balkantv.rs
Link: http://balkantv.rs/ministar-vulin-obisao-prihvatne-centre-u-opstini-sid-vojska-srbije-obezbedjuje-mir-i-
Autori: Redakcija
Teme: Komesarijat za izbeglice Republike Srbije

Naslov: Ministar Vulin obišao prihvatne centre u Opštini Šid: Vojska Srbije obezbeđuje mir i sigurnost za sve građane Šida i štiti migrante



U skladu sa naređenjima dobijenim od vrhovnog komandanta Vojske Srbije Aleksandra Vučića, Vojska Srbije je preuzela odgovornost za spoljno obezbeđenje migranskih kampova u Opštini Šid - rekao je ministar odbrane Aleksandar Vulin koji je danas sa zamenikom načelnika Generalštaba Vojske Srbije general-majorom Petrom Cvetkovićem obišao jedinice Vojske Srbije angažovane na obezbeđenju prihvatnih centara - "Adaševci", "Principovac" i "Šid - Stanica", s ciljem pružanja pomoći Ministarstvu unutrašnjih poslova.- Ne očekujemo mi velike probleme. Ne očekujemo da ovde bilo ko treba ili može da upotrebi silu, ali hoćemo da pomognemo da se naši građani osećaju bolje, da su mirniji, sigurniji, da posebno migrantima koji su eventualno van kampova ne dozvolimo da prave nikakve probleme - rekao je ministar Vulin, naglasivši da će sve potrebe migranata koji se nalaze u prihvatnim centrima biti zadovoljene. MODMinistar Vulin ističe da je Vojska Srbije tu da bi obezbedila mir i sigurnosti za sve građane Opštine Šid, ali isto tako i da bi zaštitila migrante. On, takođe, podseća da zahvaljujući vojsci, koja je za vreme trajanja vanrednog stanja i borbe protiv Kovida-19 obezbeđivala migrantske kampove, nijedan migrant nije bio bolestan, jer se vodilo računa o njima.- Vojska Srbije će voditi računa o svakom građaninu ove zemlje, o svakome ko se nalazi na ovom prostoru. Čuvaćemo red, zakon, mir i imovinu svih naših građana i ja verujem da su svi ljudi u Opštini Šid sada malo sigurniji i malo bezbedniji - poručio je ministar Vulin.Komesar za izbeglice i migracije Vladimir Cucić istakao je da "Vojska štiti ljude i da je tu da obezbedi mir, ne zato što se nešto desilo, već da se ne bi desilo".- Zahvalan sam i Vojsci Srbije i ministru Vulinu kao šefu Radne grupe za migracije ne samo na ovom potezu, već na celom angažovanju u prethodna tri meseca, jer se pokazalo da je angažovanje vojske dovelo do toga da nijedan migrant nije zaražen, da nemamo nikakve ekcese prema spoljnoj zajednici i da sada svi zajedno treba da vidimo kako da im omogućimo ono što najviše žele - da nastave put mirno, bezbedno i u sigurnosnom i u epidemiološkom smislu - rekao je Cucić.Prihvatne centre u Opštini Šid danas je obišao i načelnik Uprave vojne policije brigadni general Rajko Milovanović.

Vreme: 17.05.2020 16:03
Medij: slobodnaevropa.org
Link: https://www.slobodnaevropa.org/a/30617073.html
Autori: Redakcija
Teme: Komesarijat za izbeglice Republike Srbije; Vladimir Cucić

Naslov: Vulin: Raspoređivanje vojske kod migrantskih kampova ne znači da se očekuju problemi



Ministar odbrane Srbije Aleksandar Vulin izjavio je da prisustvo vojske na spoljnom obezbeđenju migrantskih kampova u opštini Šid ne znači da se očekuju veliki problemi ili da će neko da upot...

Ministar odbrane Srbije Aleksandar Vulin izjavio je da prisustvo vojske na spoljnom obezbeđenju migrantskih kampova u opštini Šid ne znači da se očekuju veliki problemi ili da će neko da upotrebi silu, već da je to pomoć građanima "da se osećaju bolje, mirnije i sigurnije", a da se migrantima koji su eventualno van kampova "ne dozvoli da prave nikakve probleme", saopšteno je iz Ministarstva odbrane. Vulin je, kako se navodi, zajedno sa zamenikom načelnika Generalštaba Vojske Srbije general-majorom Petrom Cvetkovićem i komesarom za izbeglice i migracije Vladimirom Cucićem, u nedelju obišao prihvatne centre za izbeglice i migrante u opštini Šid, "Adaševci", "Principovac" i "Šid-Stanica". Vojska Srbije vraćala migrante u prihvatne centre u Šidu Iz Ministarstva odbrane je saopštenp da je Vulin rekao da će "sve potrebe migranata koji se nalaze u prihvatnim centrima biti zadovoljene", a da je vojska tu "da bi obezbedila mir i sigurnosti za sve građane opštine Šid, ali isto tako i da bi zaštitila migrante". Vulin je dodao da "zahvaljujući vojsci, koja je za vreme trajanja vanrednog stanja i borbe protiv COVID-19 obezbeđivala migrantske kampove, nijedan migrant nije bio bolestan, jer se vodilo računa o njima", kao i da veruje da su zbog prisustva vojske "svi ljudi u opštini Šid sada malo sigurniji i malo bezbedniji". Komesar za izbeglice i migracije Vladimir Cucić je rekao da "vojska štiti ljude i da je tu da obezbedi mir, ne zato što se nešto desilo, već da se ne bi desilo", dodajući da "zahvaljujući angažovanju vojske do sada nije bilo zaraženih migranata i da nema nikakvih ekscesa prema spoljnoj zajednici". Cucić je rekao da "sada treba da vidimo kako da im omogućimo ono što najviše žele - da nastave put mirno, bezbedno i u sigurnosnom i u epidemiološkom smislu". Naređeno raspoređivanje vojske oko migrantskih centara u Šidu Vojska je u subotu upućena u Šid, u Vojvodini, kako bi preventivno kontrolisala tri centra u kojima boravi nešto manje od 2.000 migranata, saopšteno je ranije Ministarstvo odbrane Srbije. Kako je navedeno, oko 70 pripadnika Vojske Srbije raspoređeno je kod tri prihvatna centra - "Adaševci", "Principovac" i "Šid - Stanica". Vojnici će se smenjivati u tri smene na punktovima ispred prihvatnih centara. Predsednik Srbije Aleksandar Vučić naredio je upotrebu dela snaga Vojske Srbije na teritoriji opštine Šid radi pružanja pomoći Ministarstvu unutrašnjih poslova u obezbeđenju centara za azil i prihvatnih centara, saopštilo je Ministarstvo odbrane. Desničari protestovali pred Centrom za migrante Migranti i vakcina glavne teme za desnicu u Srbiji Obrazlažući odluku o raspoređivanju vojske, predsednik Srbije Alekasandar Vučić je rekao da je to učinjeno "u skladu sa procenama organa bezbednosti i zahtevima građana sa teritorije opštine Šid". Odgovarajući na pitanje zašto je bilo potrebno da se pošalju jedinice u Šid, Vučić je, gostujući na televiziji Prva, rekao da se građani Šida "osećaju nebezbedno".

Datum: 18.05.2020
Medij: Happy
Emisija: Rano jutro/Happy TV
Autori: Redakcija
Teme: Komesarijat za izbeglice Republike Srbije; Vladimir Cucić

	Početak	Trajanje
Emisija	18.05.2020 05:55:00	65:00
Prilog	18.05.2020 06:00:00	3:58

Naslov: Intervencija vojske

Vojska je stigla u Šid kako bi preventivno kontrolisala tri centra sa skoro 2.000 migranata. Noćas je već intervenisala i 18 migranata vratila u prihvatni centar.

Oko 70 pripadnika Vojske Srbije raspoređeno je u tri prihvatna centra – "Adaševcima", "Principovcu" i "Šid - Stanici". U tim centrima boravi oko 1.900 migiranata iz 18 zemalja. Problem za lokalno stanovništvo su, kažu, neregistrovani migranti koji borave na otvorenom.
Zoran Semenović, zamenik predsednika Opštine Šid rekao je za RTS da je od jutros na tom području daleko stabilnije i da su pripadnici vojne policije noćas vratili 18 osoba u prihvatne centre.

"Situacija od kad su pripadnici Vojske Srbije zauzeli svoje položaje je daleko stabilnija. U toku noći je došlo do privođenja, vraćanja 18 lica u prihvatne centre, što je daleko bezbednije nego svih dana prethodno", rekao je Semenović.

Semenović je rekao da se građani šidske opštine zahvaljuju predsedniku Vučiću, a posebno Vojsci koja je svojim delovanjem i radom u ovom trenutku i brzom intervencijom sprečila svaki pokušaj ugrožavanja bezbednosti ljudi i imovine.

On je ukazao da su pod najvećim pritiskom naselja Principovac, Volovin, Sot i Batrovci, jer u tim mestima migranti nemaju nameru da se vrate u centre koje su napustili.

"Oni onda borave po tuđim vikendicama, njivama, šumama, šumarcima i odatle pokušavaju da da se domognu granice prema Hrvatskoj", istakao je Semenović.

Ministar odbrane Aleksandar Vulin danas je sa zamenikom načelnika Generalštaba VS general-majorom Petrom Cvetkovićem obišao jedinice i rekao da je Vojska Srbije preuzela odgovornost za spoljno obezbeđenje migranskih kampova u Opštini Šid.

U svetu obolelo više od 4 miliona ljudi.
Ruska vakcina stiže u avgustu.
Drugi talas virusa može biti još jači.
Rekreativci se polako vraćaju sportskim aktivnostima.Ministarstvo omladine i sporta izdalo je preporuke za nastavak treninga vrhunskih i ostalih sportistau svim objektima.
Joanikije:Čeka nas duga i teška borba.
Vulin u Šidu:Tu smo da ne dozvolimo probleme.
Mali:Svi penzioneri do srede dobijaju po 100 evra
Na more tek od polovine jula.

Datum: 18.05.2020
Medij: Prva televizija
Emisija: Jutro sa Jovanom i Srđanom
Autori: Redakcija
Teme: Migranti/azilanti

	Početak	Trajanje
Emisija	18.05.2020 06:55:00	305:00
Prilog	18.05.2020 08:04:00	5:17

Naslov: Informacije iz Šida

235

Dolaskom Vojske Srbije,stanovnici Šida mirnije spavaju zaveden je red,kontroliše se ponašanje migranata a od dolaska pripadnika Vojske Srbije nisu zabeleženi incidenti.Ekipa Prve televizije je razgovarala sa stanovnicima okolnih mesta.

Datum: 18.05.2020
Medij: RTS1
Emisija: Jutarnji dnevnik/RTS
Autori:
Teme: Migranti/azilanti

	Početak	Trajanje
Emisija	18.05.2020 08:00:00	60:00
Prilog	18.05.2020 08:05:00	0:29

Naslov: Vojska Srbije čuva građane Šida

435

Vojska je stigla u Šid kako bi preventivno kontrolisala tri centra sa skoro 2.000 migranata. Noćas je već intervenisala i 18 migranata vratila u prihvatni centar.Oko 70 pripadnika Vojske Srbije raspoređeno je u tri prihvatna centra – "Adaševcima", "Principovcu" i "Šid - Stanici". U tim centrima boravi oko 1.900 migiranata iz 18 zemalja. Problem za lokalno stanovništvo su, kažu, neregistrovani migranti koji borave na otvorenom.

Datum: 18.05.2020
Medij: RTS1
Emisija: Jutarnji dnevnik/RTS
Autori:
Teme: Komesarijat za izbeglice Republike Srbije; Migranti/azilanti

	Početak	Trajanje
Emisija	18.05.2020 08:00:00	60:00
Prilog	18.05.2020 08:05:00	8:31

Naslov: Gost-Vladimir Cucić,komesar za izbeglice i migrante

Odluka predsednika Srbije Aleksandra Vučića da migrantske punktove u Šidu kontrolišu pripadnici Vojske Srbije je dobra i u osnovi opravdana jer je svaka preventivna odluka dobra odluka, navodi za RTS komesar za izbeglice Vladimir Cucić.Vladimir Cucić je gostujući u Jutarnjem dnevniku RTS-a naveo da postoje strahovi sa obe strane i da odluka da migrantske punktove u Šidu čuva Vojska Srbije neće ugroziti ničija prava - ni stanovništva, ni migranta."Odluka predsedik Srbije Aleksandar Vučić da migrantske punktove u Šidu kontrolišu pripadnici Vojske Srbije je dobra i u osnovi opravdana jer je svaka preventivna odluka dobro odluka. Dakle vojska je tamo ne zato što je nešto bilo već da nečega ne bude", objašnjava Cucić.Kako je dodao, migranti, koji su bili zatvoreni duže od tri meseca, žele da odu i da im Srbija nikada nije bila destinacija."Pedeset i šest dana je trajala vanredna situacija u zemlji. Za njih je trajala još nedelju dana i više posle tog, ali trajala je i tri nedelje pre toga, tako da su ti ljudi zatvoreni preko ti meseca. Srbija im nije niti je ikada bila destinacija", objašnjava Cucić.Upitan za krivična i prekršajna dela koja su migranti počinili, Cucić je rekao da se ona u Srbiji mere "u mikronima ili promilima"."To su ljudi koji su jako oprezni da ne urade nešto jer bi ih svako delo koje urade i za koje su uhvaćeni bitno usporilo na putu jer ti podaci se razmenjuju sa evropskim policijama", objašnjava Cucić.

Glad za jeftinm radnom snagom

Dodaje da se u Srbiji trenutno nalazi grupa koja sezonskih radnika koja, kako kaže, jedva čeka da stigne tamo gde je krenula.

"Postoji glad za radnom snagom, a kriza se rešava tako što angažujete radnu snagu koja je mnogo jeftinija od one koju imate. I ta glad za radnom snagom je nešto što je veliko zlo koje ove ljude zove da prolaze ovuda. U Italiji je naprimer potrebno 200.000 sezonskih radnika u poljoprivredi", objašnjava Cucić.

Napomenuo je da je u Srbiji bilo 9.100 migranata kada se završilo vanredno stanje, a da ih je sada nešto manje od 8.000.

"Sada ih je nešto manje od 8.000 jer je ta pokretljivost odmah došla do izražaja. Normalno mi ne možemo da dopustimo da se pojavi stampedo prema granicama nekih nama susednih zemalja. Sada se u centrima nalazi oko 7.600 migranata i oko 150 u kretanju kroz Beograd", navodi Cucić.

Objašnjava da je migrantima u tri centra koje obezbeđuje vojska omogućeno da, uz dozvole, izađu iz tih objekata.

"Niko ne može da napusti centar a da nije to negde dokumentovano. Postoje dnevne dozvole da odu do lekara, prodavnice. Imaju i dozvole za kretanje do 72 sata koje iskoriste da napuste zemlju", objašnjava Cucić.Dodaje da je 12.000 zatražilo azil a da ih je njih 30 dobilo. Demantuje informacije koje kruže po društvenim mrežama da se migranti naseljavaju po Srbiji.Ocenjuje da Srbija nema razloga za strah nakon otvaranja granica.

kliping centar Srbije
www.ninamedia.rs

Vreme: 18.05.2020 08:50
Medij: Beta
Link: http://www.beta.rs
Autori:
Teme: Komesarijat za izbeglice Republike Srbije; Vladimir Cucić; Migranti/azilanti

Naslov: Cucić: U Srbiji za vreme vanrednog stanja bilo 9.100 migranata, a sada 7.700

BEOGRAD, 18. maja 2020. (Beta) - Republički komesar za izbeglice i migrante Vladimir Cucić izjavio je danas da je tokom vanrednog stanja i zatvorenih granica zbog epidemije korona virusa u Srbiji boravilo oko 9.100 migranata, ali da je više od 1.000 njih nakon što je ukinuto vanredno stanje otišlo iz zemlje.

Cucić je za RTS izjavio da je trenutno u prihvatnim centrima u Srbiji smešteno 7.700 izbeglica i migranata a da je oko 150 njih primećeno "u kretanju", odnosno van ovih centara.

On je rekao da se u Srbiji nalazi i oko 800 migranata koji su vraćeni iz susednih zemalja, ali i da migrantima neće biti dozvoljeno da svi odjednom napuste prihvatne centre "da ne bi došlo do stampeda prema nekim susednim državama".

Prema njegovim rečima od 2015. godine kroz Srbiju je prošlo oko 1,5 miliona migranata i izbeglica, sa Bliskog istoka i afričkih zemalja, ali niko od njih nije imao nameru da se nastanjuje u Srbiji, niti postoje takvi planovi.

"Ajte, nadjite nekoga ko se naselio ako ga neko negde vidi", kazao je Cucić i dodao da takvih slučajeva nema.

Prema njegovim rečima prisustvo vojske u Šidu, koja od pre nekoliko dana obezbedjuje migrantske centre, "neće ugroziti ničija prava, ni stanovništva, ni migranta".

"Broj krivičnih dela meri se promilima u odnosu na broj koji je prošao. Oni su oprezni da nešto ne urade jer ne žele da ih to prati kada dodju u Norvešku, da je tamo negde obio prodavnicu", kazao je Cucuć.

On je rekao da "imamo posla sa ogromnom grupom sezonskih radnika koji jedva čekaju da stignu tamo gde su pošli", da će migranti verovatno nastaviti da prolaze kroz Srbiju zbog potražnje za radnom snagom u zapadnoevropskim zemljama, ali i da ne očekuje da će se ponoviti 2015. godina, kada je kroz Srbiju prošlo oko milion migranata.

Vreme: 18.05.2020 09:02
Medij: Tanjug
Link: http://www.tanjug.rs
Autori: Redakcija
Teme: Migranti/azilanti

Naslov: Semenović:Situacija bezbednija, 50 incidentata tokom dana

ŠID, 18. maja (Tanjug) - Zamenik predsednika opštine Šid Zoran Semenović kaže da je situacija u Šidu daleko bezbednija od dolaska pripadnika Vojske Srbije koji obezbeđuju tri prihvatna centra za migrante na teritoriji te opštine, a da je u prethodna 24 sata zabeležno više od 50 incidentnih situacija.

On je za TV Prva rekao da su u prethodna 24 sata pripadnici Vojske u saradnji sa pripadnicima MUP zatekli migrante van prihvatnih kampova i van mesta predviđenih za njihovu redovno kretanje, a da je u toku noći bilo nekoliko manjih incidenata i da je zabeleženo da su pojedini taksisti sa vozilima kikindskih i beogradskih tablica dovozili grupe migranata u Šid.

Naveo je da su brzim intevrencijama bezbednosnih snaga ti migranti vraćeni u prihvatne centre gde su zadržani.

Semenović je rekao da su migranti bili bez zaštitnih maski i da opravdano strahuje da bi zbog toga mogla da se pogorša epidemiološka slika na teritoriji cele opštine Šid.

Podsetio je da su građani Šida u prethodnih sedam dana imali određenih problema zbog migranata, ali da je u prethodna dva dana, kada su po naredbi vrhovnog komandata Aleksandra Vučića u Šid došli pripadnici Vojske Srbije, osetno poboljšana bezbednost.

Vučić je mere u Šidu naložio na osnovu bezbednosnih procena nadležnih službi i zahteva građana Šida, kako bi se obezbedio mir i bezbednost građana.

Vreme: 18.05.2020 09:12
Medij: Tanjug
Link: http://www.tanjug.rs
Autori: Redakcija
Teme: Komesarijat za izbeglice Republike Srbije; Migranti/azilanti

Naslov: Cucić: Odluka o upotrebi vojske dobra preventiva

BEOGRAD, 18. maja (Tanjug) - Komesar za migrante i izbeglice Vladimir Cucić izjavio je jutros da je odluka o upotrebi vojske pri migrantskim centrima u Šidu dobra preventiva i da time neće biti ugrožena ničija prava, ni građana ni migranata.

"Vojska nije tamo zato što je nešto bilo, već zato što nečega ne treba da bude. Stanovništvo ima strahove i odluka je dobra. I mislimo da neće biti ugrožena ničija prava, ni građana ni migranata", naveo je Cucić za RTS.

Kako je dodao, migranti, koji su bili zatvoreni duže od tri meseca, žele da odu i da im Srbija nikada nije bila destinacija.

Ističe da se integrisalo oko 80 ljudi od 120 onih koji su dobili azil i da se radi najčešće o onima u mešanim brakovima, iz Sirije, kao i migrantima iz susednih zemalja.

Upitan za krivična i prekršajna dela koja su migranti počinili, Cucić je rekao da se ona u Srbiji mere "u mikronima ili promilima".

"Taj neko ne želi da ga nešto loše prati kada dođe u zemlju u koju je pošao, na primer Norvešku ili neku drugu zemlju", smatra Cucić.

Napomenuo je da je u Srbiji bilo 9.100 migranata kada se završilo vanredno stanje, a da ih je sada nešto manje od 8.000.

"Ne dopuštamo stampedo jer to nije odgovorno ni prema susedima. Oko 7.600 migranata je trenutno u centrima i 150 u kretanju kroz Beograd. Svi su nastavili put po završetku vanrednog stanja", rekao je Cucić.

On je dodao da im je to omogućeno tako što su dobili dozvole za kretanje, u trajanju do 72 sata, za napuštanje centra.

"Niko ne može da napusti centar, a da to nije dokumentovano. Obično iskoriste tih 72 sata da napuste zemlju", objasnio je on.

Vreme: 17.05.2020 14:28
Medij: politika.rs
Link: http://www.politika.rs/sr/clanak/454307/Vojska-Srbije-obezbeduje-mir-i-sigurnost-za-sve-gradane-Sida
Autori: Redakcija
Teme: Vladimir Cucić; Komesarijat za izbeglice Republike Srbije

Naslov: Vojska Srbije obezbeđuje mir i sigurnost za sve građane Šida



U skladu sa naređenjima dobijenim od vrhovnog komandanta Vojske Srbije Aleksandra Vučića, Vojska Srbije je preuzela odgovornost za spoljno obezbeđenje migranskih kampova u Opštini Šid - rekao je ministar odbrane Aleksandar Vulin koji je danas sa zamenikom načelnika Generalštaba Vojske Srbije general-majorom Petrom Cvetkovićem obišao jedinice Vojske Srbije angažovane na obezbeđenju prihvatnih centara "Adaševci", "Principovac" i "Šid - Stanica", s ciljem pružanja pomoći Ministarstvu unutrašnjih poslova. Ne očekujemo mi velike probleme. Ne očekujemo da ovde bilo ko treba ili može da upotrebi silu, ali hoćemo da pomognemo da se naši građani osećaju bolje, da su mirniji, sigurniji, da posebno migrantima koji su eventualno van kampova ne dozvolimo da prave nikakve probleme - rekao je ministar Vulin, naglasivši da će sve potrebe migranata koji se nalaze u prihvatnim centrima biti zadovoljene. Ministar Vulin ističe da je Vojska Srbije tu da bi obezbedila mir i sigurnost za sve građane Opštine Šid, ali isto tako i da bi zaštitila migrante. On, takođe, podseća da zahvaljujući vojsci, koja je za vreme trajanja vanrednog stanja i borbe protiv kovida 19 obezbeđivala migrantske kampove, nijedan migrant nije bio bolestan, jer se vodilo računa o njima. - Vojska Srbije će voditi računa o svakom građaninu ove zemlje, o svakome ko se nalazi na ovom prostoru. Čuvaćemo red, zakon, mir i imovinu svih naših građana i ja verujem da su svi ljudi u Opštini Šid sada malo sigurniji i malo bezbedniji - poručio je ministar Vulin. Komesar za izbeglice i migracije Vladimir Cucić istakao je da "Vojska štiti ljude i da je tu da obezbedi mir, ne zato što se nešto desilo, već da se ne bi desilo". - Zahvalan sam i Vojsci Srbije i ministru Vulinu kao šefu Radne grupe za migracije ne samo na ovom potezu, već na celom angažovanju u prethodna tri meseca, jer se pokazalo da je angažovanje vojske dovelo do toga da nijedan migrant nije zaražen, da nemamo nikakve ekscese prema spoljnoj zajednici i da sada svi zajedno treba da vidimo kako da im omogućimo ono što najviše žele - da nastave put mirno, bezbedno i u sigurnosnom i u epidemiološkom smislu - rekao je Cucić.

Vreme: 17.05.2020 14:59
Medij: rs.n1info.com
Link: http://rs.n1info.com/Vesti/a600486/Vulin-Vojska-obezbedjuje-kamp-da-migranti-ne-bi-pravili-
Autori: Redakcija
Teme: Komesarijat za izbeglice Republike Srbije; Vladimir Cucić

Naslov: Vulin: Vojska obezbeđuje kamp da migranti ne bi pravili probleme



Autor:
Beta

Ministar odbrane Aleksandar Vulin izjavio je da prisustvo vojske na spoljnom obezbeđenju migrantskih kampova u opštini Šid ne znači da se očekuju veliki problemi ili da će neko da upotrebi silu, već da je to pomoć građanima "da se osećaju bolje, mirnije i sigurnije", a da se migrantima koji su eventualno van kampova "ne dozvoli da prave nikakve probleme", saopšteno je iz Ministarstva odbrane.

Vulin je zajedno sa zamenikom načelnika Generalštaba Vojske Srbije general-majorom Petrom Cvetkovićem, kao i komesarom za izbeglice i migracije Vladimirom Cucićem, obišao prihvatne centre za izbeglice i migrante u opštini Šid, "Adaševci", "Principovac" i "Šid-Stanica", odnosno pripadnike vojske koji su angažovani na njihovom obezbeđivanju.

Vulin je rekao da će "sve potrebe migranata koji se nalaze u prihvatnim centrima biti zadovoljene", a da je vojska tu "da bi obezbedila mir i sigurnosti za sve građane opštine Šid, ali isto tako i da bi zaštitila migrante".

Vulin je dodao da "zahvaljujući vojsci, koja je za vreme trajanja vanrednog stanja i borbe protiv Covid-19 obezbeđivala migrantske kampove, nijedan migrant nije bio bolestan, jer se vodilo računa o njima", kao i da veruje da su zbog prisustva vojske "svi ljudi u opštini Šid sada malo sigurniji i malo bezbedniji".

Komesar za izbeglice i migracije Vladimir Cucić je rekao da "vojska štiti ljude i da je tu da obezbedi mir, ne zato što se nešto desilo, već da se ne bi desilo", dodajući da "zahvaljujući angažovanju vojske do sada nije bilo zaraženenih migranata i da nema nikakvih ekscesa prema spoljnoj zajednici".

Cucić je naveo da "sada svi zajedno treba da vidimo kako da im omogućimo ono što najviše žele, da nastave put mirno, bezbedno i u sigurnosnom i u epidemiološkom smislu".

Vreme: 17.05.2020 15:03
Medij: danas.rs
Link: https://www.danas.rs/drustvo/vulin-vojska-u-sidu-da-bi-zastitila-gradjane-ali-i-migrante/
Autori: @OnlineDanas
Teme: Vladimir Cucić; Komesarijat za izbeglice Republike Srbije

Naslov: Vulin: Vojska u Šidu da bi zaštitila građane ali i migrante



Ministar odbrane Aleksandar Vulin izjavio je danas da prisustvo vojske na spoljnom obezbeđenju migrantskih kampova u opštini Šid ne znači da se očekuju veliki problemi ili da će neko da upotrebi silu.

Foto: MOD Kako je naveo, to je pomoć građanima "da se osećaju bolje, mirnije i sigurnije", a da se migrantima koji su eventualno van kampova "ne dozvoli da prave nikakve probleme", saopšteno je iz Ministarstva odbrane. Vulin je zajedno sa zamenikom načelnika Generalštaba Vojske Srbije general-majorom Petrom Cvetkovićem, kao i komesarom za izbeglice i migracije Vladimirom Cucićem obišao prihvatne centre za izbeglice i migrante u opštini Šid, "Adaševci", "Principovac" i "Šid-Stanica", odnosno pripadnike vojske koji su angažovani na njihovom obezbeđivanju. Vulin je rekao da će "sve potrebe migranata koji se nalaze u prihvatnim centrima biti zadovoljene", a da je vojska tu "da bi obezbedila mir i sigurnosti za sve građane opštine Šid, ali isto tako i da bi zaštitila migrante". Vulin je dodao da "zahvaljujući vojsci, koja je za vreme trajanja vanrednog stanja i borbe protiv Kovida-19 obezbeđivala migrantske kampove, nijedan migrant nije bio bolestan, jer se vodilo računa o njima", kao i da veruje da su zbog prisustva vojske "svi ljudi u opštini Šid sada malo sigurniji i malo bezbedniji". Komesar za izbeglice i migracije Vladimir Cucić je rekao da "vojska štiti ljude i da je tu da obezbedi mir, ne zato što se nešto desilo, već da se ne bi desilo", dodajući da "zahvaljujući angažovanju vojske do sada nije bilo zaraženenih migranata i da nema nikakvih ekscesa prema spoljnoj zajednici". Cucić je naveo da "sada svi zajedno treba da vidimo kako da im omogućimo ono što najviše žele, da nastave put mirno, bezbedno i u sigurnosnom i u epidemiološkom smislu". Aleksanadr Vulin, Migranti, Šid, Vojska Srbije Podržite nas članstvom u Klubu čitalaca Danasa U vreme opšte tabloidizacije, senzacionalizma i komercijalizacije medija, duže od dve decenije istrajavamo na principima profesionalnog i etičkog novinarstva. Bili smo zabranjivani i prozivani, nijedna vlast nije bila blagonaklona prema kritici, ali nas ništa nije sprečilo da vas svakodnevno objektivno informišemo. Zato želimo da se oslonimo na vas. Članstvom u Klubu čitalaca Danasa za 799 dinara mesečno pomažete nam da ostanemo samostalni i dosledni novinarstvu u kakvo verujemo, a vi na mejl svako veče dobijate PDF sutrašnjeg broja Danas. Učlani se

Vreme: 17.05.2020 15:11
Medij: tvmost.info
Link: https://www.tvmost.info/post/vulin-ne-ocekujem-velike-problemevojska-srbije-je-tu-da-pomogne
Autori: Redakcija
Teme: Komesarijat za izbeglice Republike Srbije

Naslov: Vulin: Ne očekujem velike probleme,Vojska Srbije je tu da pomogne



Ne očekujemo velike probleme, ali hoćemo da pomognemo da se naši građani osećaju bolje, izjavio je ministar odbrane Aleksandar Vulin posle obilaska jedinica Vojske Srbije koje su angažovane na obezbeđenju tri migranska kampa u Šidu.

"Ne očekujemo da ovde bilo ko treba ili može da upotrebi silu, ali hoćemo da pomognemo da se naši građani osećaju bolje, da su mirniji, sigurniji, da posebno migrantima koji su eventualno van kampova ne dozvolimo da prave nikakve probleme", rekao je Vulin. Kaže da će sve potrebe migranata koji se nalaze u prihvatnim centrima biti zadovoljene. Vojska Srbije od juče je po naredbi predsednika Srbije Aleksandra Vučić preuzela spoljno obezbeđenje prihvatnih cenatara "Adaševci", "Principovac" i "Šid-Stanica, kako bi pružila pomoć Ministarstvu unutrašnjih poslova. Vulin, koji je vojne jedinice obišao sa zamenikom načelnika Generalštaba general-majorom Petrom Cvetkovićem, istakao je da je vojska tu da bi obezbedila mir i sigurnosti za sve građane Opštine Šid, ali isto tako i da bi zaštitila migrante. Komesar za izbeglice i migracije Vladimir Cucić rekao je da je Vojska tu ne zato što se nešto desilo, već da se ne bi desilo. "Zahvalan sam i Vojsci i ministru Vulinu kao šefu Radne grupe za migracije, ne samo na ovom potezu, već na celom angažovanju u prethodna tri meseca. Pokazalo se da je angažovanje vojske dovelo do toga da nijedan migrant nije zaražen, da nemamo nikakve ekcese prema spoljnoj zajednici i da sada svi zajedno treba da vidimo kako da im omogućimo ono što najviše žele - da nastave put mirno, bezbedno i u sigurnosnom i u epidemiološkom smislu", rekao je Cucić. Prihvatne centre u Opštini Šid danas je obišao i načelnik Uprave vojne policije brigadni general Rajko Milovanović.

Izvor: Tanjug

Vreme: 17.05.2020 15:17
Medij: nedeljnik.rs
Link: https://www.nedeljnik.rs/vulin-vojska-je-u-sidu-i-da-bi-stitila-migrante/
Autori: Uroš Jovičić
Teme: Vladimir Cucić; Komesarijat za izbeglice Republike Srbije

Naslov: Vulin: Vojska je u Šidu i da bi štitila migrante...



Foto: Beta Ministar odbrane Aleksandar Vulin izjavio je danas da prisustvo vojske na spoljnom obezbeđenju migrantskih kampova u opštini Šid ne znači da se očekuju veliki problemi ili da će neko da upotrebi silu, već da je to pomoć građanima "da se osećaju bolje, mirnije i sigurnije", a da se migrantima koji su eventualno van kampova "ne dozvoli da prave nikakve probleme", saopšteno je iz Ministarstva odbrane. Vulin je zajedno sa zamenikom načelnika Generalštaba Vojske Srbije general-majorom Petrom Cvetkovićem, kao i komesarom za izbeglice i migracije Vladimirom Cucićem obišao prihvatne centre za izbeglice i migrante u opštini Šid, "Adaševci", "Principovac" i "Šid-Stanica", odnosno pripadnike vojske koji su angažovani na njihovom obezbeđivanju. Vulin je rekao da će "sve potrebe migranata koji se nalaze u prihvatnim centrima biti zadovoljene", a da je vojska tu "da bi obezbedila mir i sigurnosti za sve građane opštine Šid, ali isto tako i da bi zaštitila migrante". Vulin je dodao da "zahvaljujući vojsci, koja je za vreme trajanja vanrednog stanja i borbe protiv Kovida-19 obezbeđivala migrantske kampove, nijedan migrant nije bio bolestan, jer se vodilo računa o njima", kao i da veruje da su zbog prisustva vojske "svi ljudi u opštini Šid sada malo sigurniji i malo bezbedniji". Komesar za izbeglice i migracije Vladimir Cucić je rekao da "vojska štiti ljude i da je tu da obezbedi mir, ne zato što se nešto desilo, već da se ne bi desilo", dodajući da "zahvaljujući angažovanju vojske do sada nije bilo zaraženenih migranata i da nema nikakvih ekscesa prema spoljnoj zajednici". Cucić je naveo da "sada svi zajedno treba da vidimo kako da im omogućimo ono što najviše žele, da nastave put mirno, bezbedno i u sigurnosnom i u epidemiološkom smislu". (Beta)

Vreme: 17.05.2020 15:43
Medij: kurir.rs
Link: https://www.kurir.rs/vesti/drustvo/3465763/vulin-sa-vojskom-u-sidu-ne-ocekujemo-da-ovde-bilo-ko-
Autori: @KurirVesti
Teme: Komesarijat za izbeglice Republike Srbije; Vladimir Cucić

Naslov: VULIN SA VOJSKOM U ŠIDU: Ne očekujemo da ovde bilo ko treba da upotrebi silu, ovde smo da se naši građani osećaju bolje



ŠID - Ne očekujemo velike probleme, ali hoćemo da pomognemo da se naši građani osećaju bolje, izjavio je danas ministar odbrane Aleksandar Vulin posle obilaska jedinica Vojske Srbije koje su angažovane na obezbeđenju tri migranska kampa u Šidu.Ne očekujemo ...

vojska srbije na zadatku

Društvo 17.05.2020. 15:43h 17.05.2020. 15:45h

ŠID - Ne očekujemo velike probleme, ali hoćemo da pomognemo da se naši građani osećaju bolje, izjavio je danas ministar odbrane Aleksandar Vulin posle obilaska jedinica Vojske Srbije koje su angažovane na obezbeđenju tri migranska kampa u Šidu."Ne očekujemo da ovde bilo ko treba ili može da upotrebi silu, ali hoćemo da pomognemo da se naši građani osećaju bolje, da su mirniji, sigurniji, da posebno migrantima koji su eventualno van kampova ne dozvolimo da prave nikakve probleme", rekao je Vulin.Kaze da će sve potrebe migranata koji se nalaze u prihvatnim centrima biti zadovoljene.Vojska Srbije od juče je po naredbi predsednika Srbije Aleksandra Vučić preuzela spoljno obezbeđenje prihvatnih cenatara Adaševci, Principovaci Šid-Stanica, kako bi pružila pomoć Ministarstvu unutrašnjih poslova.Vulin, koji je vojne jedinice obišao sa zamenikom načelnika Generalštaba general-majorom Petrom Cvetkovićem, istakao je da je vojska tu da bi obezbedila mir i sigurnosti za sve građane Opštine Šid, ali isto tako i da bi zaštitila migrante.Komesar za izbeglice i migracije Vladimir Cucić rekao je da je Vojska tu ne zato što se nešto desilo, već da se ne bi desilo."Zahvalan sam i Vojsci i ministru Vulinu kao šefu Radne grupe za migracije, ne samo na ovom potezu, već na celom angažovanju u prethodna tri meseca. Pokazalo se da je angažovanje vojske dovelo do toga da nijedan migrant nije zaražen, da nemamo nikakve ekcese prema spoljnoj zajednici i da sada svi zajedno treba da vidimo kako da im omogućimo ono što najviše žele - da nastave put mirno, bezbedno i u sigurnosnom i u epidemiološkom smislu", rekao je Cucić.Prihvatne centre u Opštini Šid danas je obišao i načelnik Uprave vojne policije brigadni general Rajko Milovanović.(Kurir.rs/Tanjug)

Aleksandar Vulin, Šid, Vojska Srbije, migranti,

foto: Minitarstvo odbrane Srbije

foto: Minitarstvo odbrane Srbije

foto: Minitarstvo odbrane Srbije

Vreme: 17.05.2020 15:53
Medij: nova.rs
Link: https://nova.rs/drustvo/vulin-u-sidu-vojska-je-ovde-da-se-nista-ne-bi-desilo/
Autori: Redakcija
Teme: Komesarijat za izbeglice Republike Srbije; Vladimir Cucić

Naslov: Vulin u Šidu: Vojska je ovde da se ništa ne bi desilo



Autor:Tanjug 17. Maj. 202015:410 Komentar

Podeli:

Foto: TANJUG/ MINISTARSTVO ODBRANE/ JOVO MAMULA/bs

Prisustvo vojske na spoljnom obezbedjenju migrantskih kampova u opštini Šid ne znači da se očekuju veliki problemi ili da će neko da upotrebi silu, već da je to pomoć gradjanima "da se osećaju bolje, mirnije i sigurnije", a da se migrantima koji su eventualno van kampova "ne dozvoli da prave nikakve probleme", izjavio je ministar odbrane Aleksandar Vulin.

Vulin je, kako je saopštilo Ministarstvo odbrane, zajedno sa zamenikom načelnika Generalštaba Vojske Srbije general-majorom Petrom Cvetkovićem, kao i komesarom za izbeglice i migracije Vladimirom Cucićem obišao prihvatne centre za izbeglice i migrante u opštini Šid, "Adaševci", "Principovac" i "Šid-Stanica", odnosno pripadnike vojske koji su angažovani na njihovom obezbedjivanju.

Ministar odbrane je rekao da će "sve potrebe migranata koji se nalaze u prihvatnim centrima biti zadovoljene", a da je vojska tu "da bi obezbedila mir i sigurnosti za sve gradjane opštine Šid, ali isto tako i da bi zaštitila migrante".

Foto: TANJUG/ MINISTARSTVO ODBRANE/ JOVO MAMULA/bs

Vulin je dodao da "zahvaljujući vojsci, koja je za vreme trajanja vanrednog stanja i borbe protiv Kovida-19 obezbeđivala migrantske kampove, nijedan migrant nije bio bolestan, jer se vodilo računa o njima", kao i da veruje da su zbog prisustva vojske "svi ljudi u opštini Šid sada malo sigurniji i malo bezbedniji".

Komesar za izbeglice i migracije Vladimir Cucić je rekao da "vojska štiti ljude i da je tu da obezbedi mir, ne zato što se nešto desilo, već da se ne bi desilo", dodajući da "zahvaljujući angažovanju vojske do sada nije bilo zaraženenih migranata i da nema nikakvih ekscesa prema spoljnoj zajednici".

Cucić je naveo da "sada svi zajedno treba da vidimo kako da im omogućimo ono što najviše žele, da nastave put mirno, bezbedno i u sigurnosnom i u epidemiološkom smislu".

Tagovi

Vreme: 17.05.2020 21:45
Medij: rts.rs
Link: http://www.rts.rs/page/stories/sr/story/125/drustvo/3957211/migranti-srbija-prihvatni-centri-resenje-
Autori: Redakcija
Teme: Komesarijat za izbeglice Republike Srbije; Vladimir Cucić

Naslov: Srbija nije njihova želja - šta je rešenje za migrante u prihvatnim centrima

Vojska Srbije kontroliše tri migrantska centra u Šidu u kojima boravi oko 1.900 migranata iz 18 zemalja. Na punktovima ispred prihvatnih centara u "Adaševcima", "Principovcu" i "Šid-Stanici" smenjivaće se sedamdesetak vojnika. Broj migranata u prihvatnim centrima tokom epidemije koronavirusa povećao se gotovo 3.000 ljudi, kažu u Centru za pomoć i zaštitu tražilaca azila. Predviđaju da će se njihov broj u pograničnoj zoni, na zapadu i severu zemlje, u narednim mesecima povećavati. Najnovije vesti, analize i izveštaji sa lica mesta iz Srbije, Balkana i sveta. Budite u toku sa političkim, društvenim i poslovnim trendovima Vojska Srbije kontroliše tri migrantska centra u Šidu u kojima boravi oko 1.900 migranata iz 18 zemalja. Na punktovima ispred prihvatnih centara u "Adaševcima", "Principovcu" i "Šid-Stanici" smenjivaće se sedamdesetak vojnika. Broj migranata u prihvatnim centrima tokom epidemije koronavirusa povećao se gotovo 3.000 ljudi, kažu u Centru za pomoć i zaštitu tražilaca azila. Predviđaju da će se njihov broj u pograničnoj zoni, na zapadu i severu zemlje, u narednim mesecima povećavati.

Srbija nije njihova želja. Oni svoju budućnost vide u zapadnoevropskim zemljama. Migranti koji ne žele u prihvatne centre, snalaze se da bi preživeli do trenutka kada će preći granicu, tako da incidenti poput onih u Šidu i nisu ništa novo. "Prethodna noć je najmirnija noć u proteklih nekoliko meseci. Imali smo samo 18 privođenja lica migrantskog porekla koji su bili van centara", izjavio je zamenik predsednika Opštine Šid Zoran Semenović. Vojska je došla preventivno, kaže ministar Vulin koji ne očekuje velike probleme sa migrantima. "Hoćemo da pomognemo da naši građani se osećaju bolje da su mirniji i sigurniji, da posebno migrantima koji su van kampova ne dozvolimo da prave bilo kakve probleme, a sve njihove potrebe će biti zadovoljene u kampovima koji se ovde nalaze", rekao je Aleksandar Vulin. Da li iza svake krađe i upada na posed stoje migranti ili se njima sve pripisuje, nisu sigurni u Komesarijatu za izbeglice i migracije. Tvrde, međutim, da najviše glavobolja zadaju migranti koji ne žele u prihvatne centre. "Što se tiče svakoga ko živi u centru on nema nikakvu potrebu da, on ima potrebu kao vi i ja da ode do prodavnice, do lekara, ali nekakvu potrebu esencijalnu da im nešto nedostaje, ne. Oni migranti koji ne žele da budu u centrima mi ćemo s tim da budemo suočeni onog trenutka kada Grčka bude otvorila granice, to je svakodnevnica koja je, to je potencijalna opasnost", navodi Komesar za izbeglice i migracije Vladimir Cucić. Pre početka epidemije u prihvatnim centrima u Srbiji bilo je do 6.000 migranata, a sada ih je više od 9.000, kažu u Centru za pomoć tražiocima azila. Procenjuju da će ih u pograničnom području ka Mađarskoj i Hrvatskoj, u narednim mesecima biti još više. "A već su tamo kapaciteti puni, vi imate nekoliko hiljada ljudi u ta tri kampa oko Šida i potpuno odsustvo adekvatnog smeštaja za nove koji dolaze, tako da je za očekivati da će ti ljudi biti na njivama, šumama, duž granica i naravno da će to onda biti problem i za lokalne građane. Drugo je pitanje da li mi želimo da imamo kampove duž granice, ali svakako povećanje kapaciteta smeštaja i smeštanje ovih ljudi pod adekvatan krov i hranu bi bio jedno od rešenja", ističe Radoš Đurović iz Centra za zaštitu i pomoć tražiocima azila. Rešenje vide i u bržem rešavanju statusa tražilaca azila, jer od toga zavisi i da li im je mesto u prihvatnim kampovima ili u deportacionom centru. Prošle godine azil je zatražilo više od 12.000 migranata, dobilo ga je njih tridesetak.

Vreme: 18.05.2020 05:51
Medij: blok-vesti.com
Link: https://blok-vesti.com/oko-150-migranata-u-srbiji-je-van-centara-u-kretanju-su-hajde-nadjite-mi-
Autori: Redakcija
Teme: Komesarijat za izbeglice Republike Srbije

Naslov: "Oko 150 migranata u Srbiji je van centara, u kretanju su. Hajde nađite mi jednog koji se naselio ovde..."



BETAPHOTO/SASA DJORDJEVIC/DS / slika iz arhive

Republički komesar za izbeglice i migrante Vladimir Cucić izjavio je danas da je tokom vanrednog stanja i zatvorenih granica zbog epidemije koronavirusa u Srbiji boravilo oko 9.100 migranata, ali da je više od 1.000 njih nakon što je ukinuto vanredno stanje otišlo iz zemlje.

Cucić je za RTS izjavio da je trenutno u prihvatnim centrima u Srbiji smešteno 7.700 izbeglica i migranata a da je oko 150 njih primećeno "u kretanju", odnosno van ovih centara.

On je rekao da se u Srbiji nalazi i oko 800 migranata koji su vraćeni iz susednih zemalja, ali i da migrantima neće biti dozvoljeno da svi odjednom napuste prihvatne centre "da ne bi došlo do stampeda prema nekim susednim državama".

Prema njegovim rečima od 2015. godine kroz Srbiju je prošlo oko 1,5 miliona migranata i izbeglica, sa Bliskog istoka i afričkih zemalja, ali niko od njih nije imao nameru da se nastanjuje u Srbiji, niti postoje takvi planovi.

"Ajte, nađite nekoga ko se naselio ..

Datum: 18.05.2020
Medij: Pink
Emisija: Novo jutro/TV Pink
Autori: Dea Đurđević; Predrag Sarapa
Teme: Migranti/azilanti

	Početak	Trajanje
Emisija	18.05.2020 06:45:00	495:00
Prilog	18.05.2020 10:55:00	47:02

Naslov: Vučić obišao radove na KCS

Predsednik Srbije Aleksandar Vučić obišao je gradilište u okviru Faze A rekonstrukcije i izgradnje Kliničkog centra Srbije, istakavši tom prilikom da neće biti bolje bolnice u ovom delu Evrope.Predsednika su radnici na gradilištu dočekali aplauzom, a nakon kraćeg razgovora sa njima krenuo je u obilazak, zajedno sa ministrom zdravlja Zlatiborom Lončarom.

- Ovo je za nas, nakon svega što smo prošli, od presudnog značaja - rekao je predsednik Srbije. Kaže da od 1986. ništa ozbiljnije nije rađeno i građeno, pto govori o izgubljenim generacijama, o tome koliko nismo imali, koliko smo bili neodgovorni i nismo znali važnost toga da idemo u korak sa onima koji su napredniji.

- Ovaj KC biće ponos Srbije, ali i svih u regionu. U ovom delu Evrope neće biti bolje bolnice i neće biti problema kakve imamo na Dedinju i na VMA. Dobijamo 290 novih jedinica intenzivne nege, što znači da ćemo biti spremniji da prihvatimo obolele iz bilo koje oblasti. Naši kapaciteti drastično snaže, uvećavaju se i pomoći ćemo i našim građanima, ali i ljudima iz regiona - kaže Vučić.Podseća da su ga nazivali "premijerom za toalete", a da će u KC biti 532 mokra čvora, što je više i na nekim nosačima aviona.

- Ovo govori o značaju i kompleksnosti ovog projekta kojim gradimo sigurnost za naše građane - rekao je predsednik.

Vučić kaže da su radovi mogući zahvaljujući dobroj i stabilnoj ekonomiji, te da moramo biti ispred.

- 40 miliona evra košta samo oprema za ovaj Klinički centar. Ovo će biti jedan dragulj! Krenuli smo u obnovu Infektivne klinike, krenuli smo u obnovu KCS, i želimo da govoro sve, od dijagnostike do svega drugog, imamo ovde, u velikom kliničkom centru. Ovo je dokaz brzine napretka Srbije i toga da ostvarujemo velike rezultate za našu decu. Spasavaćemo hiljade života na nedeljnom i mesečnom nivou i drago mi je što delom i ja učestvujem u tome - kaže Vučić.

Dodaje da je zahvalan izvođačima radova na korektnosti, ističući da će do kraja oktobra biti zatvorena prva faza radova.

- Druga faza, izrada fasade i ulepšavanje objekta, biće gotovo 2022. godine. Ovo će biti velelepni klinički centar, ponos svih ljudi. Radićemo ovo i ujedno obnavljati opšte bolnice širom Srbije - rekao je predsednik novinarima.Kada je reč o zahtevu dela opozicije da se izbori pomere za septembar, Vučić je rekao da ne želi da govori o političkim strankama, jer nije na takvom skupu. Podsetio je da kod nas izbori već kasne 2-3 meseca, da su svi dozvoljeni rokovi probijeni, te da se izbori ne mogu pomerati, a da to bude u skladu sa Ustavom i zakonom.

- To vam je kao sa polaganjem ispita. Mislite da ćete bolje proći ako ih odložite, a u stvari nije tako i ništa ozbiljnije se neće promeniti. Ne mogu ja to nekima da objasnim - kaže Vučić.

Odgovarajući na pitanja novinara o odnosu srpskih vlasti prema migrantskom kampu u Obrenovcu, Vučić kaže da Srbija ima jako blag odnos prema izbeglicama.

- Razumemo njihove muke i probleme. Pokazivali smo solidarnost uvek i nastavićemo. Nismo imali prevelikih problema, a onde gde smo ih imali, rešavali smo ih u skladu sa zakonom - kaže Vučić.

Ističe da pojedinci žele da od pitanja migranata naprave temu za Evropu, a da će Srbija govoriti argumentovano, dočekujući ljude hlebom i solju, ali obezbeđujući sigurnost svojim građanima.

- Brisel su prevarili da je došlo do napada na migrante, ali su brzo i sami demantovali lažne vesti i informacije - kaže predsednik.Kada je reč o štrajku glađu Boška Obradovića, Vučić kaže da su on i njegovi saradnici izjavljivali da ne žele da razgovaraju sa Vučićem.

- Ne znam o čemu bismo sad razgovarali, u toku je izborna kampanja, a da kršimo Ustav, to ne dolazi u

obzir - kaže Vučić.Govoreći o tome da li će povećanje broja obolelih pomeriti izbore, Vučić kaže da, oni koji su lupali u šerpe i tražili prekid mera, sada su se uhvatili za slamku spasa nadajući se da će korona da odloži izbore.

- O svom tom licemerju neću ni da govorim, a suština je u sledećem: kada su se okupljali ispred predsedništva i na Vračaru usred policijskog časa, zloupotrebili su to, kao i vanredno stanje. Ćutali su i nisu govorili da je to opasno, a onda je zasmetao skup sa više ljudi, drugačije političke orijentacije. Ako budemo velikih problema sa koronom, sigurno je da nam izbori neće biti prioritet, već zdravlje ljudi. Samo nemojte o tome da govorite vi, koji ste govorili da nema potrebe za strogim merama - kaže Vučić.Rekao je da se "dreke ne plaši, već savesti i rezultata rada".

- Suština je da, oni koji su sve vrerme govorili jedno, promenili su ploču. Spas za svoje političko delovanje videli su u koroni, a vide ga i sada, nadajući se odlaganju izbora - kaže Vučić, dodajući da je zdravlje građana bitnije od političke borbe.

Država će u slučaju povećanja broja zaraženih, kako kaže, reagovati brzo i odgovorno, kao i dosad.

Govoreći o dešavanjima u Šidu i kritikama na račun reakcije države i vojske, Vučić kaže da će uvek pojedinci tražiti razloge za napad.

- Mislite li da ljudima ne znači pomoć od 100 evra, kada čuju procene svih da Srbija ima najmanje negativnih rezultata od svih evropskih zemalja i da će biti sa najvećim rastom u Evropi? To su naši rezultati i to me jedino zanima, jer moj posao nije da se ljudima dopadam, već da vide da Srbija napreduje i da poštuje rezultate - kaže Vučić.Govoreći o situaciji u Vranju, Vučić kaže da je situacija nešto bolja nego juče, ali ne dovoljno dobra. Sada se, kako kaže, utvrđuju kontakti zaraženih, a da je do 10 sati još 15 zaraženih u Vranju.

- Ovo nije dobro, ali ne krijemo ništa. Srbija je juče uradila šest puta više testova od, recimo, Hrvatske, jer ne želimo da krijemo brojeve, Sada smo u Vranju napravili širi zahvat, registrujući sve kontakte, otkrivajući zaražene i šaljući ih na lečenje, Imamo 8 od 260 u Leskovcu, slično u Nišu, 11 od 800 u Beogradu. Sve ovo nije loše, ali procenat bi mogao da bude mnogo bolji. Da nema Vranja, procenat pozitivnosti bio bi znatno ispod dva odsto - kaže Vučić.

CIlj, kako kaže, nije da predstavljamo lažne podatke i rezultate, već da zaštitimo zdravlje ljudi.

Medicinski radnici, kako objašnjava, dobili su trajna povećanja plata od 10 odsto.

- Njima je povećanje stalno - pojasnio je Vučić.

Očekuje početak izgradnje Tiršove 2 naredne godine, dok se za Kragujevac i Novi Sad potpisuju ugovori i kreće se u izgradnju.

Pre kraja godine će, kako kaže, biti u planu novo povećanje plata za medicinske radnike, a kako bi se, pre svega, mladi zadržali u svojoj zemlji.Ministar zdravlja Zlatibor Lončar rekao je da se ovaj objekat poredi sa nosačem aviona, te da će biti najbolji zdravstveni objekat u regionu i šire. - Srbija će ovaj objekat dobiti za nešto više od dve godine. Svaka čast radnicima koji su radili koliko su mogli, poštujući bezbednosne mere i koji su za 15 dana uradili laboratoriju od 750 kvadratnih metara. Ovo je samo deo onoga što se radi u našem zdravstvenom sistemu - rekao je ministar okupljenim novinarima.

Vreme: 18.05.2020 07:17
Medij: blok-vesti.com
Link: https://blok-vesti.com/cucuc-broj-migranata-u-srbiji-za-oko-1-000-manji-nego-po-zavrsetku-
Autori: Redakcija
Teme: Komesarijat za izbeglice Republike Srbije

Naslov: Cucuć: Broj migranata u Srbiji za oko 1.000 manji nego po završetku vanrednog stanja



Objavljeno: 18.05.2020

Republički komesar za izbeglice i migrante Vladimir Cucić izjavio je danas da je tokom vanrednog stanja i zatvorenih granica zbog epidemije koronavirusa u Srbiji boravilo oko 9.100 migranata, ali da je više od 1.000 njih nakon što je ukinuto vanredno stanje otišlo iz zemlje.

Komesar za izbeglice i migracije Vladimir Cucić / Foto: BETAPHOTO/MILAN OBRADOVIC/EV)

Cucić je za RTS izjavio da je trenutno u prihvatnim centrima u Srbiji smešteno 7.700 izbeglica i migranata a da je oko 150 njih primećeno "u kretanju", odnosno van ovih centara.

U Srbiji se, kako kaže, nalazi i oko 800 migranata koji su vraćeni iz susednih zemalja, i njima neće biti dozvoljeno da svi odjednom napuste prihvatne centre "da ne bi došlo do stampeda prema nekim susednim državama".

Prema njegovim rečima od 2015. godine kroz Srbiju je prošlo oko 1,5 miliona migranata i izbeglica, sa Bliskog istoka i afričkih ..

Datum: 18.05.2020
Medij: N1
Emisija: Novi dan,N1
Autori: Redakcija
Teme: Vladimir Cucić; Komesarijat za izbeglice Republike Srbije; Migranti/azilanti

	Početak	Trajanje
Emisija	18.05.2020 08:00:00	210:00
Prilog	18.05.2020 10:03:00	0:58

Naslov: Migranti

Republički komesar za izbeglice i migrante Vladimir Cucić izjavio je da je tokom vanrednog stanja i zatvorenih granica zbog epidemije koronavirusa u Srbiji boravilo oko 9.100 migranata, ali da je više od 1.000 njih nakon što je ukinuto vanredno stanje otišlo iz zemlje. On je rekao da se u Srbiji nalazi i oko 800 migranata koji su vraćeni iz susednih zemalja, ali i da migrantima neće biti dozvoljeno da svi odjednom napuste prihvatne centre "da ne bi došlo do stampeda prema nekim susednim državama".

Prema njegovim rečima od 2015. godine kroz Srbiju je prošlo oko 1,5 miliona migranata i izbeglica, sa Bliskog istoka i afričkih zemalja, ali niko od njih nije imao nameru da se nastanjuje u Srbiji, niti postoje takvi planovi.

"'Ajte, nađite nekoga ko se naselio ako ga neko negde vidi", kazao je Cucić i dodao da takvih slučajeva nema.

Prema njegovim rečima prisustvo vojske u Šidu, koja od pre nekoliko dana obezbeđuje migrantske centre, "neće ugroziti ničija prava, ni stanovništva, ni migranta".

"Broj krivičnih dela meri se promilima u odnosu na broj koji je prošao. Oni su oprezni da nešto ne urade jer ne žele da ih to prati kada dodju u Norvešku, da je tamo negde obio prodavnicu", kazao je Cucuć.

Vreme: 18.05.2020 08:00
Medij: danas.rs
Link: https://www.danas.rs/drustvo/vojska-cuva-rejting-vlasti/
Autori: @OnlineDanas
Teme: Komesarijat za izbeglice Republike Srbije

Naslov: Vojska čuva rejting vlasti



Neustavno, neproporcionalno i populističko - ove prideve sagovornici Danasa najčešće koriste komentarišući naredbu predsednika Srbije Aleksandra Vučića da se pripadnici Vojske Srbije angažuju u opštini Šid i pomognu policiji u obezbeđivanju centara za smeštaj izbeglica.

Foto: Ministarstvo odbrane Kako je javio RTS, tokom vikenda oko 70 pripadnika Vojske Srbije raspoređeno je u tri prihvatna centra - "Adaševci", "Principovac" i "Šid - Stanica", gde boravi oko 1.900 migranata iz 18 zemalja. Vojnici će se u tri smene, smenjivati na punktovima koji se nalaze ispred ova tri prihvatna centra. Za ovim korakom, prema mišljenju Radoša Đurovića, izvršnog direktora Centra za zaštitu i pomoć tražilaca azila, nije bilo potrebe. - Uspostavljanje javnog reda i kontrola državnih granica su u nadležnosti policije. Angažovanje vojske u ova tri centra je neprimereno i nisam siguran s kojim ciljem je to učinjeno, kaže Đurović. A osim što je neprimereno, angažovanje pripadnika Vojske Srbije predstavlja i zloupotrebu ove institucije, smatra Nikola Lunić, penzionisani oficir rečne mornarice i izvršni direktor Saveta za strateške politike. On napominje da je jedna od misija vojske podrška civilnim vlastima gde se podrazumeva da one nisu u mogućnosti da odgovore na neku bezbednosnu pretnju. - Ukoliko su takve procene, onda je moguće angažovati vojne jedinice uz istovremenu ostavku ministra unutrašnjih poslova i svih njegovih saradnika koji nisu bili u mogućnosti da sa snagama kojima raspolažu obezbede tri prihvatna migrantska centra. Obzirom da se ostavke nisu desile, onda je lako zaključiti da je loše upravljanje migrantskom krizom dovelo do nezadovoljstva dela građana što bi moglo imati direktne posledice na parlamentarnim izborima, navodi Lunić. Formalno, međutim, motiv za naredbu o angažovanju vojske je bezbednosne prirode. Kako je predsednik Vučić obrazložio za televiziju Prva, nakon otvaranja kampova, koji su bili zatvoreni tokom vanrednog stanja, dešavaju se sitne krađe i neovlašćeni upadi na posede, zbog čega se građani osećaju nebezbedno. - Ne mogu da kažem da se dešava izvršenje najstrašnijih dela, ali sitnih krađa i upada na tuđe posede, pojasnio je Vučić. Nikola Kovačević, pravni analitičar Inicijative za ekonomska i socijalna prava A11, smatra da je ovaj bezbednosni rizik insceniran. - Migranti nisu bezbednosni rizik. Stvarno ne mogu da poverujem da policija, koja inače obezbeđuje skupove visokog rizika sa više desetina hiljada učesnika, nije u stanju da osigura bezbednost u tri centra u kojima ima oko hiljadu i po ljudi, ističe Kovačević. Slanje vojske u migrantske centre iznova je bacilo svetlo na uslove života za ljude koji u njima borave. Migranti su bili povrgnuti najstrožim merama izolacije, pošto im tokom čitavog trajanja vanrednog stanja nije bilo dozvoljeno napuštanje centara. Ova mera ostala je na snazi i nakon ukidanja vanrednog stanja, zahvaljujući naredbi ministra zdravlja. Nedavno, i ova naredba je prestala da važi čime je prestao da postoji pravni osnov da se migrantima zabrani sloboda kretanja. Ipak, kako kaže Nikola Kovačević, slanjem vojske u centre u opštini Šid, ova neustavna odluka je de fakto i dalje na snazi. - Ukoliko im nije omogućeno da izlaze i vraćaju se u centar po slobodnoj volji, na isti način na koji je građanima Srbije dozvoljeno da izlaze iz svojih domova, radi se o nezakonitom i arbitrarnom lišavanju slobode. Takva odluka nema utemeljenje u zakonu, a ti ljudi nemaju pravo žalbe ili mogućnost pravnog saveta, navodi Kovačević. Kako su za Danas kazali u Komesarijatu za izbeglice, migranti u svim centrima imaju pravo da napuštaju centre, ali uz posebne dozvole. - Dozvole se izdaju na određeni vremenski period, koji ne može biti duži od 72 sata. Ovakav sistem će biti na snazi tokom prelaznog perioda, tokom kojeg će centri

postepeno da budu otvarani. Dozvolu može svako da dobije, ali ne mogu svi istog dana. Opasnost od zaraze i dalje postoji i ljudi u centrima to vrlo dobro razumeju, rečeno nam je u Komesarijatu za izbeglice, uz dodatak da će ovaj privremeni aranžman trajati do okončanja epidemije virusa korona. Radoš Đurović ističe da u teoriji svi migranti imaju mogućnost napuštanja centara, ali da u praksi to nije slučaj. - Situacija varira od centra do centra. Nama su se javljali ljudi koji tvrde da im nije dozvoljeno da izađu iz centra, naglašava Đurović uz opasku da će pouzdane informacije o funkcionisanju sistema dozvola imati nakon što se lično uvere na terenu. Upitan o motivima koji, prema njegovom mišljenju, stoje iza odluke da se angažuje vojska, Nikola Lunić odgovara da vlast pribegava populističkim merama koje doprinose virtuelnom osećanju bezbednosti. - Političari ovakvom odlukom ponižavaju pripadnike VS, posebno elitne jedinice, koji se angažuju na lišavanju slobode migrantske populacije, uz predizbornu medijsku kampanju koja svakodnevno izveštava o prisilnom vraćanju migranata u prihvatni centar. Ne izvodeći paralele sa istorijom, ovo predstavlja zloupotrebu vojske, a opravdana je sumnja da se ignorišući sposobnosti MUP-a, vojska i protivustavno koristi, zaključuje Lunić. Na radost ultradesničara Prethodnih dana u fokusu javnosti bio je centar za prihvat migranata u Obrenovcu, najpre zbog incidenta u kojem je jedna osoba automobilom upala u centar, a potom i zbog protesta ispred centra koji je organizovala ekstremno desničarska organizacija Levijatan. Kako naglašava Nikola Kovačević, pravni analitičar Inicijative A11, angažovanje vojske u migrantskim centrima doprineće jačanju ksenofobnih stavova u društvu. "Ovim će ultradesničarske grupacije samo ojačati svoju argumentaciju tvrdnjom da su migranti bezbednosni rizik, čim je vojska angažovana. Oni će se svakako radovati ovoj vesti", kaže Kovačević. Vulin: Ne očekujemo probleme U skladu sa naređenjima dobijenim od vrhovnog komandanta Vojske Srbije Aleksandra Vučića, Vojska Srbije je preuzela odgovornost za spoljno obezbeđenje migrantskih kampova u Opštini Šid - rekao je juče ministar odbrane Aleksandar Vulin u Šidu i dodao da ne očekuju velike probleme i da će neko upotrebiti silu. Migranti, rejting, vlast, Vojska SrbijeBeograd Podržite nas članstvom u Klubu čitalaca Danasa U vreme opšte tabloidizacije, senzacionalizma i komercijalizacije medija, duže od dve decenije istrajavamo na principima profesionalnog i etičkog novinarstva. Bili smo zabranjivani i prozivani, nijedna vlast nije bila blagonaklona prema kritici, ali nas ništa nije sprečilo da vas svakodnevno objektivno informišemo. Zato želimo da se oslonimo na vas. Članstvom u Klubu čitalaca Danasa za 799 dinara mesečno pomažete nam da ostanemo samostalni i dosledni novinarstvu u kakvo verujemo, a vi na mejl svako veče dobijate PDF sutrašnjeg broja Danas. Učlani se

Vreme: 18.05.2020 08:50
Medij: beta.rs
Link: https://beta.rs/vesti/drustvo-migranti/127477-cucic-u-srbiji-za-vreme-vanrednog-stanja-bilo-9-100-
Autori: Redakcija
Teme: Komesarijat za izbeglice Republike Srbije; Vladimir Cucić

Naslov: Cucić: U Srbiji za vreme vanrednog stanja bilo 9.100 migranata, a sada 7.700



Republički komesar za izbeglice i migrante Vladimir Cucić izjavio je danas da je tokom vanrednog stanja i zatvorenih granica zbog epidemije korona virusa u Srbiji boravilo oko 9...

Republički komesar za izbeglice i migrante Vladimir Cucić izjavio je danas da je tokom vanrednog stanja i zatvorenih granica zbog epidemije korona virusa u Srbiji boravilo oko 9.100 migranata, ali da je više od 1.000 njih nakon što je ukinuto vanredno stanje otišlo iz zemlje. Cucić je za RTS izjavio da je trenutno u prihvatnim centrima u Srbiji smešteno 7.700 izbeglica i migranata a da je oko 150 njih primećeno "u kretanju", odnosno van ovih centara. On je rekao da se u Srbiji nalazi i oko 800 migranata koji su vraćeni iz susednih zemalja, ali i da migrantima neće biti dozvoljeno da svi odjednom napuste prihvatne centre "da ne bi došlo do stampeda prema nekim susednim državama". Prema njegovim rečima od 2015. godine kroz Srbiju je prošlo oko 1,5 miliona migranata i izbeglica, sa Bliskog istoka i afričkih zemalja, ali niko od njih nije imao nameru da se nastanjuje u Srbiji, niti postoje takvi planovi. "Ajte, nadjite nekoga ko se naselio ako ga neko negde vidi", kazao je Cucić i dodao da takvih slučajeva nema. Prema njegovim rečima prisustvo vojske u Šidu, koja od pre nekoliko dana obezbedjuje migrantske centre, "neće ugroziti ničija prava, ni stanovništva, ni migranta". "Broj krivičnih dela meri se promilima u odnosu na broj koji je prošao. Oni su oprezni da nešto ne urade jer ne žele da ih to prati kada dodju u Norvešku, da je tamo negde obio prodavnicu", kazao je Cucuć. On je rekao da "imamo posla sa ogromnom grupom sezonskih radnika koji jedva čekaju da stignu tamo gde su pošli", da će migranti verovatno nastaviti da prolaze kroz Srbiju zbog potražnje za radnom snagom u zapadnoevropskim zemljama, ali i da ne očekuje da će se ponoviti 2015. godina, kada je kroz Srbiju prošlo oko milion migranata.

Vreme: 18.05.2020 08:58
Medij: rs.n1info.com
Link: http://rs.n1info.com/Vesti/a600632/Cucic-Vise-od-1.000-migranata-otislo-iz-Srbije-nakon-ukidanja-
Autori: Redakcija
Teme: Vladimir Cucić; Komesarijat za izbeglice Republike Srbije

Naslov: Cucić: Više od 1.000 migranata otišlo iz Srbije nakon ukidanja vanrednog stanja



Autor:
Beta

Republički komesar za izbeglice i migrante Vladimir Cucić izjavio je da je tokom vanrednog stanja i zatvorenih granica zbog epidemije koronavirusa u Srbiji boravilo oko 9.100 migranata, ali da je više od 1.000 njih nakon što je ukinuto vanredno stanje otišlo iz zemlje.

Cucić je za RTS izjavio da je trenutno u prihvatnim centrima u Srbiji smešteno 7.700 izbeglica i migranata, a da je oko 150 njih primećeno "u kretanju", odnosno van ovih centara.

On je rekao da se u Srbiji nalazi i oko 800 migranata koji su vraćeni iz susednih zemalja, ali i da migrantima neće biti dozvoljeno da svi odjednom napuste prihvatne centre "da ne bi došlo do stampeda prema nekim susednim državama".

Prema njegovim rečima od 2015. godine kroz Srbiju je prošlo oko 1,5 miliona migranata i izbeglica, sa Bliskog istoka i afričkih zemalja, ali niko od njih nije imao nameru da se nastanjuje u Srbiji, niti postoje takvi planovi.

"'Ajte, nađite nekoga ko se naselio ako ga neko negde vidi", kazao je Cucić i dodao da takvih slučajeva nema.

Prema njegovim rečima prisustvo vojske u Šidu, koja od pre nekoliko dana obezbeđuje migrantske centre, "neće ugroziti ničija prava, ni stanovništva, ni migranta".

"Broj krivičnih dela meri se promilima u odnosu na broj koji je prošao. Oni su oprezni da nešto ne urade jer ne žele da ih to prati kada dodju u Norvešku, da je tamo negde obio prodavnicu", kazao je Cucuć.

On je rekao da "imamo posla sa ogromnom grupom sezonskih radnika koji jedva čekaju da stignu tamo gde su pošli", da će migranti verovatno nastaviti da prolaze kroz Srbiju zbog potražnje za radnom snagom u zapadnoevropskim zemljama, ali i da ne očekuje da će se ponoviti 2015. godina, kada je kroz Srbiju prošlo oko milion migranata.

Sve informacije o koronavirusu možete pročitati u Blogu uživo i na stranici Koronavirus.

Vreme: 18.05.2020 08:58
Medij: 021.rs
Link: https://www.021.rs/story/Info/Srbija/243627/Analiticari-o-angazovanju-vojske-zbog-migranata-
Autori: Redakcija
Teme: Vladimir Cucić; Komesarijat za izbeglice Republike Srbije

Naslov: Analitičari o angažovanju vojske zbog migranata: Populistička mera vlasti kojom se ponižavaju pripadnici VS



Neustavno, neproporcionalno i populističko - ove prideve sagovornici Danasa najčešće koriste komentarišući naredbu predsednika Srbije Aleksandra Vučića da se pripadnici Vojske Srbije angažuju u opštini Šid i pomognu policiji u obezbeđivanju centara za smeštaj izbeglica.

Tokom vikenda oko 70 pripadnika Vojske Srbije raspoređeno je u tri prihvatna centra - "Adaševci", "Principovac" i "Šid - Stanica", gde boravi oko 1.900 migranata iz 18 zemalja. Vojnici će se u tri smene smenjivati na punktovima koji se nalaze ispred ova tri prihvatna centra. Za ovim korakom, prema mišljenju Radoša Đurovića, izvršnog direktora Centra za zaštitu i pomoć tražilaca azila, nije bilo potrebe. "Uspostavljanje javnog reda i kontrola državnih granica su u nadležnosti policije. Angažovanje vojske u ova tri centra je neprimereno i nisam siguran s kojim ciljem je to učinjeno", kaže Đurović za list Danas. A osim što je neprimereno, angažovanje pripadnika Vojske Srbije predstavlja i zloupotrebu ove institucije, smatra Nikola Lunić, penzionisani oficir rečne mornarice i izvršni direktor Saveta za strateške politike. On napominje da je jedna od misija vojske podrška civilnim vlastima gde se podrazumeva da one nisu u mogućnosti da odgovore na neku bezbednosnu pretnju. "Ukoliko su takve procene, onda je moguće angažovati vojne jedinice uz istovremenu ostavku ministra unutrašnjih poslova i svih njegovih saradnika koji nisu bili u mogućnosti da sa snagama kojima raspolažu obezbede tri prihvatna migrantska centra. S obzirom da se ostavke nisu desile, onda je lako zaključiti da je loše upravljanje migrantskom krizom dovelo do nezadovoljstva dela građana što bi moglo imati direktne posledice na parlamentarnim izborima", navodi Lunić. Formalno, međutim, motiv za naredbu o angažovanju vojske je bezbednosne prirode. Kako je predsednik Aleksandar Vučić obrazložio za televiziju Prva, nakon otvaranja kampova, koji su bili zatvoreni tokom vanrednog stanja, dešavaju se sitne krađe i neovlašćeni upadi na posede, zbog čega se građani osećaju nebezbedno. "Ne mogu da kažem da se dešava izvršenje najstrašnijih dela, ali je bilo sitnih krađa i upada na tuđe posede", pojasnio je Vučić. Nikola Kovačević, pravni analitičar Inicijative za ekonomska i socijalna prava A11, smatra da je ovaj bezbednosni rizik isceniran. "Migranti nisu bezbednosni rizik. Stvarno ne mogu da poverujem da policija, koja inače obezbeđuje skupove visokog rizika sa više desetina hiljada učesnika, nije u stanju da osigura bezbednost u tri centra u kojima ima oko hiljadu i po ljudi", ističe Kovačević. Slanje vojske u migrantske centre iznova je bacilo svetlo na uslove života za ljude koji u njima borave. Migranti su bili povrgnuti najstrožim merama izolacije, pošto im tokom čitavog trajanja vanrednog stanja nije bilo dozvoljeno napuštanje centara. Ova mera ostala je na snazi i nakon ukidanja vanrednog stanja, zahvaljujući naredbi ministra zdravlja. Nedavno je i ova naredba prestala da važi čime je prestao da postoji pravni osnov da se migrantima zabrani sloboda kretanja. Ipak, kako kaže Nikola Kovačević, slanjem vojske u centre u opštini Šid, ova neustavna odluka je de fakto i dalje na snazi. "Ukoliko im nije omogućeno da izlaze i vraćaju se u centar po slobodnoj volji, na isti način na koji je građanima Srbije dozvoljeno da izlaze iz svojih domova, radi se o nezakonitom i arbitrarnom lišavanju slobode. Takva odluka nema utemeljenje u zakonu, a ti ljudi nemaju pravo žalbe ili mogućnost pravnog saveta", navodi Kovačević. Upitan o motivima koji, prema njegovom mišljenju, stoje iza odluke da se angažuje vojska, Nikola Lunić odgovara da vlast pribegava populističkim merama koje doprinose virtuelnom osećanju bezbednosti. "Političari ovakvom odlukom ponižavaju pripadnike VS, posebno elitne jedinice, koji se angažuju na lišavanju slobode migrantske populacije, uz predizbornu

Naslov: Analitičari o angažovanju vojske zbog migranata: Populistička mera vlasti kojom se ponižavaju pripadnici VS

medijsku kampanju koja svakodnevno izveštava o prisilnom vraćanju migranata u prihvatni centar. Ne izvodeći paralele sa istorijom, ovo predstavlja zloupotrebu vojske, a opravdana je sumnja da se ignorišući sposobnosti MUP-a, vojska i protivustavno koristi", zaključuje Lunić. Cucić: Migranti ne žele da žive u Srbiji Republički komesar za izbeglice i migrante Vladimir Cucić izjavio je danas za RTS da je tokom vanrednog stanja i zatvorenih granica zbog epidemije virusa korona u Srbiji boravilo oko 9.100 migranata, ali da je više od 1.000 njih nakon što je ukinuto vanredno stanje otišlo iz zemlje. Prema njegovim rečima od 2015. godine kroz Srbiju je prošlo oko 1,5 miliona migranata i izbeglica, sa Bliskog istoka i afričkih zemalja, ali niko od njih nije imao nameru da se nastanjuje u Srbiji, niti postoje takvi planovi. Prema njegovim rečima, prisustvo vojske u Šidu "neće ugroziti ničija prava, ni stanovništva, ni migranta". "Broj krivičnih dela meri se promilima u odnosu na broj koji je prošao. Oni su oprezni da nešto ne urade jer ne žele da ih to prati kada dođu u Norvešku, da je tamo negde neko od njih obio prodavnicu", kazao je Cucuć. On je rekao da "imamo posla sa ogromnom grupom sezonskih radnika koji jedva čekaju da stignu tamo gde su pošli", da će migranti verovatno nastaviti da prolaze kroz Srbiju zbog potražnje za radnom snagom u zapadnoevropskim zemljama, ali i da ne očekuje da će se ponoviti 2015. godina, kada je kroz Srbiju prošlo oko milion migranata. Autor: Danas, RTS Preuzimanje delova teksta ili teksta u celini je dozvoljeno bez ikakve naknade, ali uz obavezno navođenje izvora i uz postavljanje linka ka izvornom tekstu na www.021.rs. Preuzimanje fotografija je dozvoljeno samo uz saglasnost autora.

Vreme: 18.05.2020 09:01
Medij: danas.rs
Link: https://www.danas.rs/drustvo/cucic-u-srbiji-za-vreme-vanrednog-stanja-bilo-9-100-migranata-a-sada-
Autori: @OnlineDanas
Teme: Vladimir Cucić; Komesarijat za izbeglice Republike Srbije

Naslov: Cucić: U Srbiji za vreme vanrednog stanja bilo 9.100 migranata, a sada 7.700



Republički komesar za izbeglice i migrante Vladimir Cucić izjavio je danas da je tokom vanrednog stanja i zatvorenih granica zbog epidemije korona virusa u Srbiji boravilo oko 9.100 migranata, ali da je više od 1.000 njih nakon što je ukinuto vanredno stanje otišlo iz zemlje.

Foto: Beta/Jovo Mamula Cucić je za RTS izjavio da je trenutno u prihvatnim centrima u Srbiji smešteno 7.700 izbeglica i migranata a da je oko 150 njih primećeno "u kretanju", odnosno van ovih centara. On je rekao da se u Srbiji nalazi i oko 800 migranata koji su vraćeni iz susednih zemalja, ali i da migrantima neće biti dozvoljeno da svi odjednom napuste prihvatne centre "da ne bi došlo do stampeda prema nekim susednim državama". Prema njegovim rečima od 2015. godine kroz Srbiju je prošlo oko 1,5 miliona migranata i izbeglica, sa Bliskog istoka i afričkih zemalja, ali niko od njih nije imao nameru da se nastanjuje u Srbiji, niti postoje takvi planovi. "Ajte, nađite nekoga ko se naselio ako ga neko negde vidi", kazao je Cucić i dodao da takvih slučajeva nema. Prema njegovim rečima prisustvo vojske u Šidu, koja od pre nekoliko dana obezbeđuje migrantske centre, "neće ugroziti ničija prava, ni stanovništva, ni migranta". "Broj krivičnih dela meri se promilima u odnosu na broj koji je prošao. Oni su oprezni da nešto ne urade jer ne žele da ih to prati kada dodju u Norvešku, da je tamo negde obio prodavnicu", kazao je Cucuć. On je rekao da "imamo posla sa ogromnom grupom sezonskih radnika koji jedva čekaju da stignu tamo gde su pošli", da će migranti verovatno nastaviti da prolaze kroz Srbiju zbog potražnje za radnom snagom u zapadnoevropskim zemljama, ali i da ne očekuje da će se ponoviti 2015. godina, kada je kroz Srbiju prošlo oko milion migranata. Migranti, Vanredno stanje, Vladimir CucićBeograd Podržite nas članstvom u Klubu čitalaca Danasa U vreme opšte tabloidizacije, senzacionalizma i komercijalizacije medija, duže od dve decenije istrajavamo na principima profesionalnog i etičkog novinarstva. Bili smo zabranjivani i prozivani, nijedna vlast nije bila blagonaklona prema kritici, ali nas ništa nije sprečilo da vas svakodnevno objektivno informišemo. Zato želimo da se oslonimo na vas. Članstvom u Klubu čitalaca Danasa za 799 dinara mesečno pomažete nam da ostanemo samostalni i dosledni novinarstvu u kakvo verujemo, a vi na mejl svako veče dobijate PDF sutrašnjeg broja Danas. Učlani se

Vreme: 18.05.2020 09:13
Medij: rts.rs
Link: http://www.rts.rs/page/stories/sr/story/125/drustvo/3957447/srbija-izbeglice-komesar-za-izbeglice-
Autori: Redakcija
Teme: Vladimir Cucić; Komesarijat za izbeglice Republike Srbije

Naslov: Cucić: Vojska u Šidu da bi zaštitila građane i migrante

Odluka predsedik Srbije Aleksandar Vučić da migrantske punktove u Šidu kontrolišu pripadnici Vojske Srbije je dobra i u osnovi opravdana jer je svaka preventivna odluka dobro odluka navodi za RTS navodi za RTS Komesar za izbeglice Vladimir Cucić. Najnovije vesti, analize i izveštaji sa lica mesta iz Srbije, Balkana i sveta. Budite u toku sa političkim, društvenim i poslovnim trendovima Odluka predsedik Srbije Aleksandar Vučić da migrantske punktove u Šidu kontrolišu pripadnici Vojske Srbije je dobra i u osnovi opravdana jer je svaka preventivna odluka dobro odluka navodi za RTS navodi za RTS Komesar za izbeglice Vladimir Cucić.

Vladimir Cucić je gostujući u Jutarnjem dnevniku RTS-a naveo da je prisustvo vojske, zapravo, preventivno i da nema nikakvih naznaka remećenja javnog reda i mira. "Odluka predsedik Srbije Aleksandar Vučić da migrantske punktove u Šidu kontrolišu pripadnici Vojske Srbijeje dobra i u osnovi opravdana jer je svaka preventivna odluka dobro odluka. Dakle vojska je tamo ne zato što je nešto bilo već da nečega ne bude", objašnjava Cucić. Navodi da postoje strahovi sa obe strane i da odluka da migrantske punktove u Šidu čuva Vojska Srbije neće ugroziti ničija prava niti prava stanovništva, niti prava migranta Dodaje da migranti žele da odu iz Srbije. "Pedeset i šest dana je trajala vanredna situacija u zemlji. Za njih je trajala još nedelju dana i više posle tog, ali trajala je i tri nedelje pre toga, tako da su ti ljudi zatvoreni preko ti meseca. Srbija im nije niti je ikada bila destinacija", objašnjava Cucić. Navodi da se broj krivičnih dela u odnosu na broj ljudi koji je prošao kroz Srbiju meri promilima. "To su ljudi koji su jako oprezni da ne urade nešto jer bi ih svako delo koje urade i za koje su uhvaćeni bitno usporilo na putu jer ti podaci se razmenjuju sa evropskim policijama", objašnjava Cucić. Dodaje da se u Srbiji trenutno nalazi grupa koja sezonskih radnika koja, kako kaže, jedva čeka da stigne tamo gde je krenula. "U Italiji je naprimer potrebno 200.000 sezonskih radnika u pooprivredi. Postoji glad za radnom snagom, a kriza se rešava tako što angažujete radnu snagu koja je mnogo jeftinija od one koju imate. I ta glad za radnom snagom je nešto što je veliko zlo koje ove ljude zove da prolaze ovuda", objašnjava Cucić. Dodaje da se u momentu kada se završilo vanredno stanje u Srbiji nalazilo 9.100 migranata. "Sada ih je nešto manje od 8.000 jer je ta pokretljivost odmah došla do izražaja. Normalno mi ne možemo da dopustimo da se pojavi stampedo prema granicama nekih naših susednih zemalja. Sada se u centrima nalazi oko 7.600 i oko 150 migranata u kretanju, najveći broj kroz Beograd jer moraju nekud da prođu", navodi Cucić. Objašnjava da je migrantima u tri centra koje obezbeđuje vojska omogućeno da, uz dozvole, izađu iz tih objekata. "Niko ne može da napusti centar a da nije to negde dokumentovano. Postoje dnevne dozvole da odu do lekara, prodavnice. Imaju i dozvole za kretanje do 72 sata koje iskoriste da napuste zemlju", objašnjava Cucić. Dodaje da je 12.000 zatražilo azil a da ih je njih 30 dobilo. Demantuje informacije koje kruže po društvenim mrežama da se migranti naseljavaju po Srbiji. Ocenjuje da Srbija nema razloga za strah nakon otvaranja granica.

Vreme: 18.05.2020 09:19
Medij: rtv.rs
Link: http://www.rtv.rs/sr_lat/drustvo/cucic-odluka-o-upotrebi-vojske-pri-migrantskim-centrima-dobra-
Autori: Redakcija
Teme: Vladimir Cucić

Naslov: Cucić: Odluka o upotrebi vojske pri migrantskim centrima dobra preventiva



Komesar za migrante i izbeglice Vladimir Cucić izjavio je jutros da je odluka o upotrebi vojske pri migrantskim centrima u Šidu dobra preventiva i da time neće biti ugrožena ničija prava, ni građana ni...

BEOGRAD - Komesar za migrante i izbeglice Vladimir Cucić izjavio je jutros da je odluka o upotrebi vojske pri migrantskim centrima u Šidu dobra preventiva i da time neće biti ugrožena ničija prava, ni građana ni migranata.

"Vojska nije tamo zato što je nešto bilo, već zato što nečega ne treba da bude. Stanovništvo ima strahove i odluka je dobra. I mislimo da neće biti ugrožena ničija prava, ni građana ni migranata", naveo je Cucić za RTS. Kako je dodao, migranti, koji su bili zatvoreni duže od tri meseca, žele da odu i da im Srbija nikada nije bila destinacija. Ističe da se integrisalo oko 80 ljudi od 120 onih koji su dobili azil i da se radi najčešće o onima u mešanim brakovima, iz Sirije, kao i migrantima iz susednih zemalja. Upitan za krivična i prekršajna dela koja su migranti počinili, Cucić je rekao da se ona u Srbiji mere "u mikronima ili promilima". "Taj neko ne želi da ga nešto loše prati kada dođe u zemlju u koju je pošao, na primer Norvešku ili neku drugu zemlju", smatra Cucić. Napomenuo je da je u Srbiji bilo 9.100 migranata kada se završilo vanredno stanje, a da ih je sada nešto manje od 8.000. "Ne dopuštamo stampedo jer to nije odgovorno ni prema susedima. Oko 7.600 migranata je trenutno u centrima i 150 u kretanju kroz Beograd. Svi su nastavili put po završetku vanrednog stanja", rekao je Cucić. On je dodao da im je to omogućeno tako što su dobili dozvole za kretanje, u trajanju do 72 sata, za napuštanje centra. "Niko ne može da napusti centar, a da to nije dokumentovano. Obično iskoriste tih 72 sata da napuste zemlju", objasnio je on.

Vreme: 18.05.2020 09:24
Medij: tvmost.info
Link: https://www.tvmost.info/post/cucic-vojska-u-sidu-da-bi-zastitila-gradane-i-migrante
Autori: Redakcija
Teme: Komesarijat za izbeglice Republike Srbije

Naslov: Cucić: Vojska u Šidu da bi zaštitila građane i migrante



Odluka predsedika Srbije Aleksandar Vučić da migrantske punktove u Šidu kontrolišu pripadnici Vojske Srbije je dobra i u osnovi opravdana jer je svaka preventivna odluka dobra odluka, navodi za RTS komesar za izbeglice Vladimir Cucić.

Vladimir Cucić je gostujući u Jutarnjem dnevniku RTS-a naveo da postoje strahovi sa obe strane i da odluka da migrantske punktove u Šidu čuva Vojska Srbije neće ugroziti ničija prava - niti prava stanovništva, niti prava migranta

"Odluka predsedik Srbije Aleksandar Vučić da migrantske punktove u Šidu kontrolišu pripadnici Vojske Srbije je dobra i u osnovi opravdana jer je svaka preventivna odluka dobro odluka. Dakle vojska je tamo ne zato što je nešto bilo već da nečega ne bude", objašnjava Cucić.

Dodaje da migrantima nije cilj zadržavanje u Srbiji.

"Pedeset i šest dana je trajala vanredna situacija u zemlji. Za njih je trajala još nedelju dana i više posle tog, ali trajala je i tri nedelje pre toga, tako da su ti ljudi zatvoreni preko ti meseca. Srbija im nije niti je ikada bila destinacija", objašnjava Cucić.

Navodi da se broj krivičnih dela u odnosu na broj ljudi koji je prošao kroz Srbiju meri promilima.

"To su ljudi koji su jako oprezni da ne urade nešto jer bi ih svako delo koje urade i za koje su uhvaćeni bitno usporilo na putu jer ti podaci se razmenjuju sa evropskim policijama", objašnjava Cucić.

Glad za jeftinm radnom snagom

Dodaje da se u Srbiji trenutno nalazi grupa koja sezonskih radnika koja, kako kaže, jedva čeka da stigne tamo gde je krenula.

"U Italiji je naprimer potrebno 200.000 sezonskih radnika u pooprivredi. Postoji glad za radnom snagom, a kriza se rešava tako što angažujete radnu snagu koja je mnogo jeftinija od one koju imate. I ta glad za radnom snagom je nešto što je veliko zlo koje ove ljude zove da prolaze ovuda", objašnjava Cucić.

Dodaje da se u momentu kada se završilo vanredno stanje u Srbiji nalazilo 9.100 migranata.

"Sada ih je nešto manje od 8.000 jer je ta pokretljivost odmah došla do izražaja. Normalno mi ne možemo da dopustimo da se pojavi stampedo prema granicama nekih naših susednih zemalja. Sada se u centrima nalazi oko 7.600 i oko 150 migranata u kretanju, najveći broj kroz Beograd jer moraju nekud da prođu", navodi Cucić.

Objašnjava da je migrantima u tri centra koje obezbeđuje vojska omogućeno da, uz dozvole, izađu iz tih objekata.

"Niko ne može da napusti centar a da nije to negde dokumentovano. Postoje dnevne dozvole da odu do lekara, prodavnice. Imaju i dozvole za kretanje do 72 sata koje iskoriste da napuste zemlju", objašnjava Cucić.

Dodaje da je 12.000 zatražilo azil a da ih je njih 30 dobilo.

Demantuje informacije koje kruže po društvenim mrežama da se migranti naseljavaju po Srbiji.

Ocenjuje da Srbija nema razloga za strah nakon otvaranja granica.

Vreme: 18.05.2020 09:24
Medij: tvmost.info
Link: https://www.tvmost.info/post/cucic-vojska-u-sidu-da-bi-zastitila-gradane-i-migrante
Autori: Redakcija
Teme: Komesarijat za izbeglice Republike Srbije

Naslov: Cucić: Vojska u Šidu da bi zaštitila građane i migrante

---

Izvor: RTS

Vreme: 18.05.2020 09:47
Medij: mondo.rs
Link: https://mondo.rs/Info/Drustvo/a1325284/SRbija-Sid-Migranti-Komesar-za-izbeglice-Odluka-o-upotrebi-
Autori: Redakcija
Teme: Vladimir Cucić

Naslov: Situacija u Šidu bezbednija: Odluka o upotrebi vojske dobra preventiva



Autor mondo.rs Izvor Tanjug 18.05.2020. / 09:47 0

Komesar za migrante i izbeglice Vladimir Cucić izjavio je jutros da je odluka o upotrebi vojske pri migrantskim centrima u Šidu dobra preventiva i da time neće biti ugrožena ničija prava, ni građana ni migranata. Izvor: MONDO/Goran Sivački "Vojska nije tamo zato što je nešto bilo, već zato što nečega ne treba da bude. Stanovništvo ima strahove i odluka je dobra. I mislimo da neće biti ugrožena ničija prava, ni građana ni migranata", naveo je Cucić za RTS. Kako je dodao, migranti, koji su bili zatvoreni duže od tri meseca, žele da odu i da im Srbija nikada nije bila destinacija. Ističe da se integrisalo oko 80 ljudi od 120 onih koji su dobili azil i da se radi najčešće o onima u mešanim brakovima, iz Sirije, kao i migrantima iz susednih zemalja. Upitan za krivična i prekršajna dela koja su migranti počinili, Cucić je rekao da se ona u Srbiji mere "u mikronima ili promilima". "Taj neko ne želi da ga nešto loše prati kada dođe u zemlju u koju je pošao, na primer Norvešku ili neku drugu zemlju", smatra Cucić. Napomenuo je da je u Srbiji bilo 9.100 migranata kada se završilo vanredno stanje, a da ih je sada nešto manje od 8.000. Izvor: MONDO/Goran Sivački Izvor: MONDO/Goran Sivački 1 Izvor: MONDO/Goran Sivački Izvor: MONDO/Goran Sivački 2 Izvor: MONDO/Goran Sivački Izvor: MONDO/Goran Sivački 3 Izvor: MONDO/Goran Sivački Izvor: MONDO/Goran Sivački 4 Izvor: MONDO/Goran Sivački Izvor: MONDO/Goran Sivački 5 Izvor: MONDO/Goran Sivački Izvor: MONDO/Goran Sivački 6 Izvor: MONDO/Goran Sivački Izvor: MONDO/Goran Sivački 7 Izvor: MONDO/Goran Sivački Izvor: MONDO/Goran Sivački 8 Izvor: MONDO/Goran Sivački Izvor: MONDO/Goran Sivački 9 Izvor: MONDO/Goran Sivački Izvor: MONDO/Goran Sivački 10 Izvor: MONDO/Goran Sivački Izvor: MONDO/Goran Sivački 11 / 11 "Ne dopuštamo stampedo jer to nije odgovorno ni prema susedima. Oko 7.600 migranata je trenutno u centrima i 150 u kretanju kroz Beograd. Svi su nastavili put po završetku vanrednog stanja", rekao je Cucić. On je dodao da im je to omogućeno tako što su dobili dozvole za kretanje, u trajanju do 72 sata, za napuštanje centra. "Niko ne može da napusti centar, a da to nije dokumentovano. Obično iskoriste tih 72 sata da napuste zemlju", objasnio je on. Zamenik predsednika opštine Šid Zoran Semenović kaže da je situacija u Šidu daleko bezbednija od dolaska pripadnika Vojske Srbije koji obezbeđuju tri prihvatna centra za migrante na teritoriji te opštine, a da je u prethodna 24 sata zabeležno više od 50 incidentnih situacija. Pogledajte 00:13 Pripadnici Vojske Srbije u migrantskom centru kod Šida Pripadnici Vojske Srbije u migrantskom centru kod Šida Izvor: Kurir Izvor: Kurir On je za TV Prva rekao da su u prethodna 24 sata pripadnici Vojske u saradnji sa pripadnicima MUP zatekli migrante van prihvatnih kampova i van mesta predviđenih za njihovu redovno kretanje, a da je u toku noći bilo nekoliko manjih incidenata i da je zabeleženo da su pojedini taksisti sa vozilima kikindskih i beogradskih tablica dovozili grupe migranata u Šid. Naveo je da su brzim intevrencijama bezbednosnih snaga ti migranti vraćeni u prihvatne centre gde su zadržani. Podsetio je da su građani Šida u prethodnih sedam dana imali određenih problema zbog migranata, ali da je u prethodna dva dana, kada su po naredbi vrhovnog komandata Aleksandra Vučića u Šid došli pripadnici Vojske Srbije, osetno poboljšana bezbednost. Pogledajte 00:14 Pripadnici vojne policije u migrantskom centru kod Šida Pripadnici vojne policije u migrantskom centru kod Šida Izvor: Kurir Izvor: Kurir Vučić je mere u Šidu naložio na osnovu bezbednosnih procena nadležnih službi i zahteva građana Šida, kako bi se obezbedio mir i bezbednost

građana. Reporter MONDA je tokom raspoređivanja snaga vojske boravio u Šidu irazgovarao je meštanima koji kažu da su od kada je ukinuto vanredno stanje krađe postale češće. Izvor: MONDO/Goran Sivački Izvor: MONDO/Goran Sivački 1 Izvor: MONDO/Goran Sivački Izvor: MONDO/Goran Sivački 2 Izvor: ATA Images/Antonio Ahel Izvor: ATA Images/Antonio Ahel 3 Izvor: ATA Images/Antonio Ahel Izvor: ATA Images/Antonio Ahel 4 Izvor: ATA Images/Antonio Ahel Izvor: ATA Images/Antonio Ahel 5 Izvor: ATA Images/Antonio Ahel Izvor: ATA Images/Antonio Ahel 6 Izvor: ATA Images/Antonio Ahel Izvor: ATA Images/Antonio Ahel 7 Izvor: MONDO/Goran Sivački Izvor: MONDO/Goran Sivački 8 Izvor: MONDO/Goran Sivački Izvor: MONDO/Goran Sivački 9 Izvor: MONDO/Goran Sivački Izvor: MONDO/Goran Sivački 10 Izvor: MONDO/Goran Sivački Izvor: MONDO/Goran Sivački 11 Izvor: ATA Images/Antonio Ahel Izvor: ATA Images/Antonio Ahel 12 Izvor: MONDO/Goran Sivački Izvor: MONDO/Goran Sivački 13 Izvor: MONDO/Goran Sivački Izvor: MONDO/Goran Sivački 14 Izvor: MONDO/Goran Sivački Izvor: MONDO/Goran Sivački 15 Izvor: MONDO/Goran Sivački Izvor: MONDO/Goran Sivački 16 Izvor: ATA Images/Antonio Ahel Izvor: ATA Images/Antonio Ahel 17 Izvor: ATA Images/Antonio Ahel Izvor: ATA Images/Antonio Ahel 18 Izvor: MONDO/Goran Sivački Izvor: MONDO/Goran Sivački 19 Izvor: MONDO/Goran Sivački Izvor: MONDO/Goran Sivački 20 Izvor: ATA Images/Antonio Ahel Izvor: ATA Images/Antonio Ahel 21 Izvor: ATA Images/Antonio Ahel Izvor: ATA Images/Antonio Ahel 22 / 22

Vreme: 18.05.2020 09:51
Medij: nedeljnik.rs
Link: https://www.nedeljnik.rs/oko-150-migranata-u-srbiji-je-van-centara-u-kretanju-su-hajde-nadite-mi-
Autori: Nedeljnik.rs
Teme: Vladimir Cucić; Komesarijat za izbeglice Republike Srbije

Naslov: "Oko 150 migranata u Srbiji je van centara, u kretanju su. Hajde nađite mi jednog koji se naselio ovde..."



BETAPHOTO/SASA DJORDJEVIC/DS / slika iz arhive Republički komesar za izbeglice i migrante Vladimir Cucić izjavio je danas da je tokom vanrednog stanja i zatvorenih granica zbog epidemije koronavirusa u Srbiji boravilo oko 9.100 migranata, ali da je više od 1.000 njih nakon što je ukinuto vanredno stanje otišlo iz zemlje. Cucić je za RTS izjavio da je trenutno u prihvatnim centrima u Srbiji smešteno 7.700 izbeglica i migranata a da je oko 150 njih primećeno "u kretanju", odnosno van ovih centara. On je rekao da se u Srbiji nalazi i oko 800 migranata koji su vraćeni iz susednih zemalja, ali i da migrantima neće biti dozvoljeno da svi odjednom napuste prihvatne centre "da ne bi došlo do stampeda prema nekim susednim državama". Prema njegovim rečima od 2015. godine kroz Srbiju je prošlo oko 1,5 miliona migranata i izbeglica, sa Bliskog istoka i afričkih zemalja, ali niko od njih nije imao nameru da se nastanjuje u Srbiji, niti postoje takvi planovi. "Ajte, nađite nekoga ko se naselio ako ga neko negde vidi", rekao je Cucić i dodao da takvih slučajeva nema. Prema njegovim rečima prisustvo vojske u Šidu, koja od pre nekoliko dana obezbeđuje migrantske centre, "neće ugroziti ničija prava, ni stanovništva, ni migranta". "Broj krivičnih dela meri se promilima u odnosu na broj koji je prošao. Oni su oprezni da nešto ne urade jer ne žele da ih to prati kada dođu u Norvešku, da je tamo negde obio prodavnicu", rekao je Cucuć. On je rekao da "imamo posla sa ogromnom grupom sezonskih radnika koji jedva čekaju da stignu tamo gde su pošli", da će migranti verovatno nastaviti da prolaze kroz Srbiju zbog potražnje za radnom snagom u zapadnoevropskim zemljama, ali i da ne očekuje da će se ponoviti 2015. godina, kada je kroz Srbiju prošlo oko milion migranata. (Beta)

Vreme: 18.05.2020 10:04
Medij: telegraf.rs
Link: https://www.telegraf.rs/vesti/srbija/3191032-komesar-za-izbeglice-vojska-je-u-sidu-ne-zato-sto-je-
Autori: Redakcija
Teme: Vladimir Cucić; Komesarijat za izbeglice Republike Srbije

Naslov: Komesar za izbeglice: Vojska je u Šidu ne zato što je nečeg bilo, već da nečega ne bude



- Odluka predsednika Srbije Aleksandra Vučića da migrantske punktove u Šidu kontrolišu pripadnici Vojske Srbije je dobra i u osnovi opravdana - naveo je Cucić

18/05/20| 10:03

Printskrin:Youtube/Sremskomitrovački portal

Odluka predsednika Srbije Aleksandra Vučića da migrantske punktove u Šidu kontrolišu pripadnici Vojske Srbije je dobra i u osnovi opravdana jer je svaka preventivna odluka dobra odluka, navodi za RTS komesar za izbeglice Vladimir Cucić.

On je naveo da postoje strahovi sa obe strane i da odluka da migrantske punktove u Šidu čuva Vojska Srbije neće ugroziti ničija prava - ni stanovništva, ni migranta.

- Vojska je tamo ne zato što je nešto bilo već da nečega ne bude - objašnjava Cucić.

Vladimir Cucić, Foto: Tanjug/Ministarstvo odbrane Srbije/Jovo Mamula

Kako je dodao, migranti, koji su bili zatvoreni duže od tri meseca, žele da odu i da im Srbija nikada nije bila destinacija.

- Pedeset i šest dana je trajala vanredna situacija u zemlji. Za njih je trajala još nedelju dana i više posle tog, ali trajala je i tri nedelje pre toga, tako da su ti ljudi zatvoreni preko ti meseca. Srbija im nije niti je ikada bila destinacija - objašnjava Cucić.

Upitan za krivična i prekršajna dela koja su migranti počinili, Cucić je rekao da se ona u Srbiji mere "u mikronima ili promilima".

- To su ljudi koji su jako oprezni da ne urade nešto jer bi ih svako delo koje urade i za koje su uhvaćeni bitno usporilo na putu jer ti podaci se razmenjuju sa evropskim policijama - objašnjava Cucić.

Dodaje da se u Srbiji trenutno nalazi grupa koja sezonskih radnika koja, kako kaže, jedva čeka da stigne tamo gde je krenula.

- Postoji glad za radnom snagom, a kriza se rešava tako što angažujete radnu snagu koja je mnogo jeftinija od one koju imate. I ta glad za radnom snagom je nešto što je veliko zlo koje ove ljude zove da prolaze ovuda. U Italiji je naprimer potrebno 200.000 sezonskih radnika u poljoprivredi - objašnjava Cucić.

Napomenuo je da je u Srbiji bilo 9.100 migranata kada se završilo vanredno stanje, a da ih je sada nešto manje od 8.000.

Foto: Mateja Beljan

- Sada ih je nešto manje od 8.000 jer je ta pokretljivost odmah došla do izražaja. Normalno mi ne možemo da dopustimo da se pojavi stampedo prema granicama nekih nama susednih zemalja. Sada se u centrima nalazi oko 7.600 migranata i oko 150 u kretanju kroz Beograd - navodi Cucić.

Objašnjava da je migrantima u tri centra koje obezbeđuje vojska omogućeno da, uz dozvole, izađu iz tih objekata.

Vreme: 18.05.2020 10:04
Medij: telegraf.rs
Link: https://www.telegraf.rs/vesti/srbija/3191032-komesar-za-izbeglice-vojska-je-u-sidu-ne-zato-sto-je-
Autori: Redakcija
Teme: Vladimir Cucić; Komesarijat za izbeglice Republike Srbije

Naslov: Komesar za izbeglice: Vojska je u Šidu ne zato što je nečeg bilo, već da nečega ne bude

-Niko ne može da napusti centar a da nije to negde dokumentovano. Postoje dnevne dozvole da odu do lekara, prodavnice. Imaju i dozvole za kretanje do 72 sata koje iskoriste da napuste zemlju - objašnjava Cucić.

Dodaje da je 12.000 zatražilo azil a da ih je njih 30 dobilo.

Demantuje informacije koje kruže po društvenim mrežama da se migranti naseljavaju po Srbiji.

Ocenjuje da Srbija nema razloga za strah nakon otvaranja granica.

(Telegraf.rs)

Telegraf.rs zadržava sva prava nad sadržajem. Za preuzimanje sadržaja pogledajte uputstva na stranici Uslovi korišćenja.

Vreme: 18.05.2020 10:44
Medij: dw.com
Link: https://www.dw.com/sr/vojna-%C4%8Dizma-i-martinka-kako-sns-mobili%C5%A1e-ksenofobiju/a-
Autori: Deutsche Welle (www.dw.com)
Teme: Vladimir Cucić; Komesarijat za izbeglice Republike Srbije

Naslov: Vojna čizma i martinka - kako SNS mobiliše ksenofobiju - 18.05.2020



Nakon što je uočila da deo opozicije možda profitira na uzgoju straha od "invazije migranata", srpska vlast je prisvojila temu preko satelitskih ultradesničara i slanjem vojske u Šid, piše za DW sociolog Dario Hajrić.

Bez prethodne najave, srpsko Ministarstvo odbrane saopštilo je u subotu da je predsednik Vučić naredio raspoređivanje dela snaga na teritoriji pogranične opštine Šid, u čija tri prihvatna centra je smešteno oko dve hiljade migranata. Zvanični razlog je pružanje pomoći pripadnicima MUP Srbije u obezbeđivanju javnog reda i mira. Povod za to je, međutim, nejasan. Član 2. Zakona o vojsci Srbije omogućava predsedniku Republike da na zahtev državnih organa odluči da vojska Srbije pruži pomoć "radi zaštite života i bezbednosti ljudi i imovine, zaštite životne sredine ili iz drugih razloga utvrđenih zakonom." Još uvek nije poznato da li je takav zahtev zaista upućen, ko je to uradio i na osnovu čega. Prihvatni centar u Šidu saopštio je da nikakvih incidenata u prethodnom periodu nije bilo, a da je policija intervenisala u jednom slučaju zbog svađe dva muškarca. Direktor Komesarijata za izbeglice i migracije Vladimir Cucić rekao je da je prisustvo vojske "preventivno", da "nema nikakvih naznaka remećenja javnog reda i mira, a kamoli prekršajnih i krivičnih dela" te da čak postoji tendencija smanjenja broja migranata u prihvatnim centrima u Srbiji. Ako je za privođenje osamnaest migranata uhvaćenih u spavanju na tuđem posedu zaista bilo neophodno angažovati vojsku, hoćemo li na Vračar na kom ratuju škaljarski i kavački klan slati artiljeriju i vojnu avijaciju? Ako tražimo stvarne razloge aktiviranja vojske, treba najpre podsetiti da se ono desilo u istom danu u kom je zvanično nastavljena predizborna kampanja Srpske napredne stranke. Naravno da nije reč o slučajnosti. Neke od opozicionih snaga, poput Dveri i Dosta je bilo, godinama unazad grade narativ o navodnoj invaziji miliona migranata koje vlast namerava da naseli u Srbiji. Društvene mreže vrve od lažnih vesti o tome kako se migrantima grade i dodeljuju stanovi, a stvar podgreva netransparentnost oko "radnog sporazuma" koji Austriji omogućava da u Srbiju vraća izbeglice koje su do nje stigle Balkanskom rutom. Ksenofobija je zapaljiva tvar kojom je lako manipulisati, naročito kada poseduje i klasnu dimenziju. Kolone ljudi koji svu svoju imovinu mogu da spakuju u ranac su na ovim prostorima retko kad dobrodošle. Povremeno je reč o Romima koje džentrifikatori prinudno raseljavaju, ali princip je uvek isti. Država smesti određeni broj ljudi u neku opštinu ne obezbeđujući resurse ni infrastrukturu za trajno nastanjivanje, lokalna vlast nema kapaciteta ni uputstva odozgo šta dalje da radi, ti ljudi žive u bedi, a onda lokalci naprave proteste tražeći da im se "problem" skloni s očiju optužujući ih za svaki papirić van kontejnera i svaki ukradeni bicikl. Migranti su idealna meta da se taj pristup prenese na viši nivo, i opoziciona desnica je to oberučke prihvatila. Izbeglice u Šidu Kao i u mnogim ranijim slučajevima kada neka tema postane uporište opozicije, naprednjački režim počinje da o njoj govori još glasnije, sa više resursa, korigujući je tek toliko da neutrališe ili obesmisli kritiku. Pravite protest pred skupštinom? Dovešćemo autobuse ljudi i napravićemo veći. Kritikujete nas po Tviteru? Napašćemo vas botovima i napravićemo TV emisiju u udarnom terminu da kritikujemo Tviter. Štrajkujete glađu? Štrajkovaće duplo više naših. Protestujete sa balkona? Protestovaćemo protiv vaših protesta ispaljujući vatromet s krovova zgrada. Nije bitno da ima smisla - ako ga nema, lakše će skrenuti pažnju na sebe. Sada se slična stvar dešava sa migrantima. Nakon što je

uočila da deo opozicije možda profitira na višegodišnjem uzgoju straha od navodne invazije migranata, vlast je rešila da prisvoji tu temu tako što će "problem" rešiti ni manje ni više nego slanjem vojske. Time istovremeno postiže dve stvari: Prva je predizborna demonstracija čvrste ruke, što je uvek popularno u krizna vremena, a kriza u Srbiji traje u različitim oblicima već pune tri decenije. Druga posledica je stavljanje ksenofobne struje u opoziciji u nezgodan položaj: tražili ste da neko uradi nešto po pitanju migranata, evo, poslali smo vojsku na njih. Šta još hoćete, da pripucamo? To je ujedno i trejler za ono što ćemo gledati ako desno krilo opozicije nastavi da insistira na temi migranata. Kao što je prethodno građanskoj opoziciji kidnapovala temu evrointegracija nadmašivši je u fotografisanju sa evropskim liderima, vlast se očigledno sprema da monopolizuje i ksenofobiju, tako što će je upražnjavati otvorenije, sa više medijske pažnje. Prorežimski Informer je tokom vikenda ispalio već šest tromblonskih tekstova o slanju vojske u Šid. Forsiraju se termini poput "puna ratna oprema", "trupe" i "utvrđivanje položaja", kao da ih migranti čekaju u tenkovima, a ne u starim patikama. Jasno je da izbor terminologije nema uticaja na efikasnost pripadnika vojske na terenu - njena jedina namena je marketinški desant na biračkom Drvar. Režim poseduje obilje resursa za terenski rad, naročito u desničarskim pokretima i navijačkim grupama u svojoj orbiti. Član ultradesničarskog Levijatana je nedavno kolima probio ogradu Prihvatnog centra u Obrenovcu koji obezbeđuje vojska, divljao po njemu snimajući se sve dok se nije zaustavio na izlazu, izašao iz automobila i drao se na vojnike dok ga nisu uhapsili. Pušten je iz pritvora za samo tri dana, ali je nakon žalbe tužilaštva ponovo vraćen u pritvor. Ispostavilo se da je ovaj Brejvik za siromašne ujedno i član SNS, predsednik Komisije veća opštine Obrenovac za saradnju sa omladinom i udruženjima, a ujedno radi u Sportsko-kulturnom centru Obrenovac. Na delu su dva odgovora vlasti na izazov zdesna: jedan u pokazivanju državnih mišića, a drugi u satelitskoj opoziciji koja će po potrebi da nekažnjeno bude veće dveri od Dveri. Na građanima je samo da odluče da li im se više sviđa kad gazi vojna čizma ili martinka, mada ovi novi desničari više vole najki. Čitajte nas i preko DW-aplikacije za Android

Vreme: 18.05.2020 10:47
Medij: boom93.com
Link: https://boom93.com/info/drustvo/cucic-vise-od-1-000-migranata-otislo-iz-srbije-nakon-ukidanja-
Autori: @RadioBoom93
Teme: Komesarijat za izbeglice Republike Srbije

Naslov: Cucić: Više od 1.000 migranata otišlo iz Srbije nakon ukidanja vanrednog stanja



Republički komesar za izbeglice i migrante Vladimir Cucić izjavio je da je tokom vanrednog stanja i zatvorenih granica zbog epidemije koronavirusa u Srbiji boravilo oko 9.100 migranata, ali da je više od 1.000 njih nakon što je ukinuto vanredno stanje otišlo iz zemlje.N1/printscreenCucić je za RTS izjavio da je trenutno u prihvatnim centrima u Srbiji smešteno 7.700 izbeglica i migranata, a da je oko 150 njih primećeno "u kretanju", odnosno van ovih centara.On je rekao da se u Srbiji nalazi i oko 800 migranata koji su vraćeni iz susednih zemalja, ali i da migrantima neće biti dozvoljeno da svi odjednom napuste prihvatne centre "da ne bi došlo do stampeda prema nekim susednim državama".Prema njegovim rečima od 2015. godine kroz Srbiju je prošlo oko 1,5 miliona migranata i izbeglica, sa Bliskog istoka i afričkih zemalja, ali niko od njih nije imao nameru da se nastanjuje u Srbiji, niti postoje takvi planovi."'Ajte, nađite nekoga ko se naselio ako ga neko negde vidi", kazao je Cucić i dodao da takvih slučajeva nema.Prema njegovim rečima prisustvo vojske u Šidu, koja od pre nekoliko dana obezbeđuje migrantske centre, "neće ugroziti ničija prava, ni stanovništva, ni migranta"."Broj krivičnih dela meri se promilima u odnosu na broj koji je prošao. Oni su oprezni da nešto ne urade jer ne žele da ih to prati kada dodju u Norvešku, da je tamo negde obio prodavnicu", kazao je Cucuć.On je rekao da "imamo posla sa ogromnom grupom sezonskih radnika koji jedva čekaju da stignu tamo gde su pošli", da će migranti verovatno nastaviti da prolaze kroz Srbiju zbog potražnje za radnom snagom u zapadnoevropskim zemljama, ali i da ne očekuje da će se ponoviti 2015. godina, kada je kroz Srbiju prošlo oko milion migranata.

Vreme: 18.05.2020 10:51
Medij: kurir.rs
Link: https://www.kurir.rs/vesti/drustvo/3466073/u-sidu-vise-od-50-incidenata-u-prethodna-24-sata-svi-
Autori: @KurirVesti
Teme: Vladimir Cucić

Naslov: U ŠIDU VIŠE OD 50 INCIDENATA U PRETHODNA 24 SATA: Svi STRAHUJU zbog jedne stvari, brza reakcija vojske stabilizovala sve



Foto: Minitarstvo odbrane Srbije

situacija za sada pod kontrolom

Društvo 18.05.2020. 10:51h 18.05.2020. 10:51h

Pojedini taksisti sa vozilima kikindskih i beogradskih tablica su dovozili grupe migranata u ovaj grad.Zamenik predsednika opštine Šid Zoran Semenović kaže da je situacija u Šidu daleko bezbednija od dolaska pripadnika Vojske Srbije koji obezbeđuju tri prihvatna centra za migrante na teritoriji te opštine, a da je u prethodna 24 sata zabeležno više od 50 incidentnih situacija.On je rekao da su u prethodna 24 sata pripadnici Vojske u saradnji sa pripadnicima MUP zatekli migrante van prihvatnih kampova i van mesta predviđenih za njihovu redovno kretanje, a da je u toku noći bilo nekoliko manjih incidenata i da je zabeleženo da su pojedini taksisti sa vozilima kikindskih i beogradskih tablica dovozili grupe migranata u Šid.Naveo je da su brzim intevrencijama bezbednosnih snaga ti migranti vraćeni u prihvatne centre gde su zadržani.Strah od epidemijeSemenović je rekao da su migranti bili bez zaštitnih maski i da opravdano strahuje da bi zbog toga mogla da se pogorša epidemiološka slika na teritoriji cele opštine Šid.Podsetio je da su građani Šida u prethodnih sedam dana imali određenih problema zbog migranata, ali da je u prethodna dva dana, kada su po naredbi vrhovnog komandata Aleksandra Vučića u Šid došli pripadnici Vojske Srbije, osetno poboljšana bezbednost.Vučić je mere u Šidu naložio na osnovu bezbednosnih procena nadležnih službi i zahteva građana Šida, kako bi se obezbedio mir i bezbednost građana.Odluka o upotrebi vojske dobra preventivaKomesar za migrante i izbeglice Vladimir Cucić izjavio je jutros da je odluka o upotrebi vojske pri migrantskim centrima u Šidu dobra preventiva i da time neće biti ugrožena ničija prava, ni građana ni migranata."Vojska nije tamo zato što je nešto bilo, već zato što nečega ne treba da bude. Stanovništvo ima strahove i odluka je dobra. I mislimo da neće biti ugrožena ničija prava, ni građana ni migranata", naveo je Cucić za RTS.Kako je dodao, migranti, koji su bili zatvoreni duže od tri meseca, žele da odu i da im Srbija nikada nije bila destinacija.Ističe da se integrisalo oko 80 ljudi od 120 onih koji su dobili azil i da se radi najčešće o onima u mešanim brakovima, iz Sirije, kao i migrantima iz susednih zemalja.Upitan za krivična i prekršajna dela koja su migranti počinili, Cucić je rekao da se ona u Srbiji mere "u mikronima ili promilima"."Taj neko ne želi da ga nešto loše prati kada dođe u zemlju u koju je pošao, na primer Norvešku ili neku drugu zemlju", smatra Cucić.Napomenuo je da je u Srbiji bilo 9.100 migranata kada se završilo vanredno stanje, a da ih je sada nešto manje od 8.000."Ne dopuštamo stampedo jer to nije odgovorno ni prema susedima. Oko 7.600 migranata je trenutno u centrima i 150 u kretanju kroz Beograd. Svi su nastavili put po završetku vanrednog stanja", rekao je Cucić.On je dodao da im je to omogućeno tako što su dobili dozvole za kretanje, u trajanju do 72 sata, za napuštanje centra."Niko ne može da napusti centar, a da to nije dokumentovano. Obično iskoriste tih 72 sata da napuste zemlju", objasnio je on.(Kurir.rs/Tanjug)

Šid, migranti, prihvatni centar, vojska, Zoran Semenović, Vladimir Cucić, MUP,

foto: MC Odbrana /Jovo Mamula

foto: Ministarstvo odbrane Srbije

Vreme: 18.05.2020 10:51
Medij: kurir.rs
Link: https://www.kurir.rs/vesti/drustvo/3466073/u-sidu-vise-od-50-incidenata-u-prethodna-24-sata-svi-
Autori: @KurirVesti
Teme: Vladimir Cucić

Naslov: U ŠIDU VIŠE OD 50 INCIDENATA U PRETHODNA 24 SATA: Svi STRAHUJU zbog jedne stvari, brza reakcija vojske stabilizovala sve

foto: Zorana Jevtić

Vreme: 18.05.2020 10:51
Medij: slobodnaevropa.org
Link: https://www.slobodnaevropa.org/a/30618392.html
Autori: Redakcija
Teme: Vladimir Cucić

Naslov: Cucić: Više od 1.000 migranata otišlo iz Srbije po ukidanju vanrednog stanja



Komesar Srbije za izbeglice i migrante Vladimir Cucić izjavio je da je tokom vanrednog stanja i zatvorenih granica zbog epidemije koronavirusa u Srbiji boravilo oko 9.100 migranata, ali da je viš...

Komesar Srbije za izbeglice i migrante Vladimir Cucić izjavio je da je tokom vanrednog stanja i zatvorenih granica zbog epidemije koronavirusa u Srbiji boravilo oko 9.100 migranata, ali da je više od 1.000 njih nakon što je ukinuto vanredno stanje otišlo iz zemlje. Cucić je za Radio televiziju Srbije izjavio da je trenutno u prihvatnim centrima u Srbiji smešteno 7.700 izbeglica i migranata, a da je oko 150 njih primećeno "u kretanju", odnosno van ovih centara. On je rekao da se u Srbiji nalazi i oko 800 migranata koji su vraćeni iz susednih zemalja, ali i da migrantima neće biti dozvoljeno da svi odjednom napuste prihvatne centre "da ne bi došlo do stampeda prema nekim susednim državama". Prema njegovim rečima od 2015. godine kroz Srbiju je prošlo oko 1,5 miliona migranata i izbeglica, sa Bliskog istoka i afričkih zemalja, ali niko od njih nije imao nameru da se nastanjuje u Srbiji, niti postoje takvi planovi. Prema njegovim rečima prisustvo vojske u Šidu, koja od pre nekoliko dana obezbeđuje migrantske centre, "neće ugroziti ničija prava, ni stanovništva, ni migranata". "Broj krivičnih dela meri se promilima u odnosu na broj koji je prošao. Oni su oprezni da nešto ne urade jer ne žele da ih to prati kada dođu u Norvešku, da je tamo negde obio prodavnicu", kazao je Cucuć. Vojska je 16. maja upućena u Šid, u Vojvodini, kako bi preventivno kontrolisala tri centra u kojima boravi nešto manje od 2.000 migranata, saopštilo je ranije Ministarstvo odbrane Srbije. Vulin: Raspoređivanje vojske kod migrantskih kampova ne znači da se očekuju problemi Vojska Srbije vraćala migrante u prihvatne centre u Šidu Kako je navedeno, oko 70 pripadnika Vojske Srbije raspoređeno je kod tri prihvatna centra - "Adaševci", "Principovac" i "Šid - Stanica". Cucić je rekao da "imamo posla sa ogromnom grupom sezonskih radnika koji jedva čekaju da stignu tamo gde su pošli", da će migranti verovatno nastaviti da prolaze kroz Srbiju zbog potražnje za radnom snagom u zapadnoevropskim zemljama, ali i da ne očekuje da će se ponoviti 2015. godina, kada je kroz Srbiju prošlo oko milion migranata.

Datum: 18.05.2020
Medij: RTS1
Emisija: Dnevnik/RTS1
Autori:
Teme: Migranti/azilanti; Komesarijat za izbeglice Republike Srbije

	Početak	Trajanje
Emisija	18.05.2020 12:00:00	30:00
Prilog	18.05.2020 12:08:00	1:28

Naslov: Šid bezbedniji

450

Odluka predsednika Srbije Aleksandra Vučića da migrantske punktove u Šidu kontrolišu pripadnici Vojske Srbije je dobra i u osnovi opravdana jer je svaka preventivna odluka dobra odluka, navodi za RTS komesar za izbeglice Vladimir Cucić.Vladimir Cucić je gostujući u Jutarnjem dnevniku RTS-a naveo da postoje strahovi sa obe strane i da odluka da migrantske punktove u Šidu čuva Vojska Srbije neće ugroziti ničija prava - ni stanovništva, ni migranta.

Vreme: 18.05.2020 12:27
Medij: Beta
Link: http://www.beta.rs
Autori:
Teme: Migranti/azilanti; Komesarijat za izbeglice Republike Srbije; Vladimir Cucić

Naslov: Hajrić: SNS od desničara prisvaja temu i mobiliše ksenofobiju

BEOGRAD, 18. maja 2020. (Beta) - Vlast u Srbiji uočila je da deo opozicije možda profitira na uzgoju straha od "invazije migranata" pa je prisvojila temu preko satelitskih ultradesničara i slanjem vojske u Šid, ocenio je sociolog Dario Hajrić u tekstu za Dojče vele (DW).

Pod naslovom "Vojna čizma i martinka – kako SNS mobiliše ksenofobiju" Hajrić navodi da je bez prethodne najave, srpsko Ministarstvo odbrane saopštilo da je predsednik (Srbije Aleksandar) Vučić naredio rasporedjivanje dela snaga na teritoriji pogranične opštine Šid, u čija tri prihvatna centra je smešteno oko 2.000 migranata.

Zvanični razlog je pružanje pomoći pripadnicima MUP Srbije u obezbedjivanju javnog reda i mira, ali je povod za to nejasan, navodi Hajrić.

Pozivajući se na Zakona o vojsci Srbije koji "omogućava predsedniku Republike da na zahtev državnih organa odluči da vojska Srbije pruži pomoć radi zaštite života i bezbednosti ljudi i imovine, zaštite životne sredine ili iz drugih razloga utvrđenih zakonom" Hajrić ukazuje da još uvek nije poznato da li je takav zahtev zaista upućen, ko je to uradio i na osnovu čega.

Prihvatni centar u Šidu saopštio je da nikakvih incidenata u prethodnom periodu nije bilo, a da je policija intervenisala u jednom slučaju zbog svadje dva muškarca, dok je komesar za izbeglice i migracije Vladimir Cucić rekao da je prisustvo vojske preventivno, da "nema nikakvih naznaka remećenja javnog reda i mira, a kamoli prekršajnih i krivičnih dela" te da čak postoji tendencija smanjenja broja migranata u prihvatnim centrima u Srbiji.

Ako je za privodjenje 18 migranata uhvaćenih u spavanju na tuđem posedu zaista bilo neophodno angažovati vojsku, hoćemo li na Vračar na kom ratuju škaljarski i kavački klan slati artiljeriju i vojnu avijaciju, piše Hajrić.

Ako tražimo stvarne razloge aktiviranja vojske, treba najpre podsetiti da se ono desilo u istom danu u kom je zvanično nastavljena predizborna kampanja Srpske napredne stranke. Naravno da nije reč o slučajnosti, ocenio je on u tekstu.

Neke od opozicionih snaga, poput Dveri i Dosta je bilo, godinama unazad grade narativ o navodnoj invaziji miliona migranata koje vlast namerava da naseli u Srbiji, navodi Hajrić i podseća da društvene mreže vrve od lažnih vesti o tome kako se migrantima grade i dodeljuju stanovi, a stvar podgreva netransparentnost oko "radnog sporazuma"koji Austriji omogućava da u Srbiju vraća izbeglice koje su do nje stigle Balkanskom rutom.

Hajrić ukazuje da je ksenofobija zapaljiva tvar kojom je lako manipulisati, naročito kada poseduje i klasnu dimenziju. "Kolone ljudi koji svu svoju imovinu mogu da spakuju u ranac su na ovim prostorima retko kad dobrodošle".

"Država smesti odredjeni broj ljudi u neku opštinu ne obezbedjujući resurse ni infrastrukturu za trajno nastanjivanje, lokalna vlast nema kapaciteta ni uputstva odozgo šta dalje da radi, ti ljudi žive u bedi, a onda lokalci naprave proteste tražeći da im se 'problem' skloni s očiju optužujući ih za svaki papirić van kontejnera i svaki ukradeni bicikl", piše Hajrić.

Po Hajrićevim rečima, migranti su idealna meta da se taj pristup prenese na viši nivo što je opoziciona desnica oberučke prihvatila, a kao i u mnogim ranijim slučajevima, kada neka tema postane uporište opozicije, naprednjački režim počinje da o njoj govori još glasnije, sa više resursa, korigujući je tek toliko da neutrališe ili obesmisli kritiku.

Pravite protest pred skupštinom? Dovešćemo autobuse ljudi i napravićemo veći. Kritikujete nas po Tviteru? Napašćemo vas botovima i napravićemo TV emisiju u udarnom terminu da kritikujemo Tviter. Štrajkujete gladju? Štrajkovaće duplo više naših. Protestujete sa balkona? Protestovaćemo protiv vaših protesta ispaljujući vatromet s krovova zgrada.

Vreme: 18.05.2020 12:27
Medij: Beta
Link: http://www.beta.rs
Autori:
Teme: Migranti/azilanti; Komesarijat za izbeglice Republike Srbije; Vladimir Cucić

Naslov: Hajrić: SNS od desničara prisvaja temu i mobiliše ksenofobiju

---

Nije bitno da ima smisla – ako ga nema, lakše će skrenuti pažnju na sebe, naveo je Hajrić i dodao da se sada slična stvar dešava sa migrantima - nakon što je uočila da deo opozicije možda profitira na višegodišnjem uzgoju straha od navodne invazije migranata, vlast je rešila da prisvoji tu temu tako što će problem rešiti ni manje ni više nego slanjem vojske.

Time istovremeno postiže dve stvari: prva je predizborna demonstracija čvrste ruke, što je uvek popularno u krizna vremena, a druga posledica je stavljanje ksenofobne struje u opoziciji u nezgodan položaj - tražili ste da neko uradi nešto po pitanju migranata, evo, poslali smo vojsku na njih. Šta još hoćete, da pripucamo, piše Hajrić.

Dodajući da je "to ujedno i trejler za ono što ćemo gledati ako desno krilo opozicije nastavi da insistira na temi migranata" Hajrić ocenjuje da "kao što je prethodno gradjanskoj opoziciji kidnapovala temu evrointegracija nadmašivši je u fotografisanju sa evropskim liderima, vlast se očigledno sprema da monopolizuje i ksenofobiju, tako što će je upražnjavati otvorenije, sa više medijske pažnje".

Navodeći da su prorežimski mediji okom vikenda već ispalili više "tromblonskih tekstova o slanju vojske u Šid" Hajrić ukazuje da se "forsiraju termini poput 'puna ratna oprema', 'trupe' i 'utvrdjivanje položaja', kao da ih migranti čekaju u tenkovima, a ne u starim patikama".

Jasno je da izbor terminologije nema uticaja na efikasnost pripadnika vojske na terenu – njena jedina namena je marketinški desant na birački Drvar, ocenio je Hajrić i dodao da režim poseduje obilje resursa za terenski rad, naročito u desničarskim pokretima i navijačkim grupama u svojoj orbiti.

Uz podsećanje da je član ultradesničarskog Levijatana za koga se ispostavilo da je "i član SNS, predsednik Komisije veća opštine Obrenovac za saradnju sa omladinom i udruženjima, a ujedno radi u Sportsko-kulturnom centru Obrenovac" nedavno kolima probio ogradu Prihvatnog centra u Obrenovcu koji obezbedjuje vojska Hajrić je ocenio da su "na delu dva odgovora vlasti na izazov zdesna".

Jedan je, kako je naveo, u pokazivanju državnih mišića, a drugi u satelitskoj opoziciji koja će po potrebi da nekažnjeno bude 'veće dveri od Dveri'" a "na gradjanima je samo da odluče da li im se više svidja kad gazi vojna čizma ili 'martinka'".

Vreme: 18.05.2020 12:45
Medij: Beta
Link: http://www.beta.rs
Autori:
Teme: Migranti/azilanti

Naslov: SRS: Migrantima zabraniti ulazak u Srbiju, onima koji su tu pomoći da odu u EU

BEOGRAD, 18. maja 2020. (Beta) - Srpska radikalna stranka (SRS) iznela je zahtev da se migrantima zabrani ulazak u Srbiju, a onima koji su sada tu treba pomoći da što pre udju u zemlje Evropske Unije.

Zamenik predsednika SRS Aleksandar Šešelj rekao je na konferenciji za novinare da ta stranka od 2015. godine kritikuje politiku srpske vlasti koja je bila neodgovorna prema migrantima i u zemlji se širila atmosfera straha jer nije bilo podataka ni o broju migranata niti o potencijalnim krivičnim delima koje su činili.

"Za vreme vanrednog stanja vlast je širila averziju prema gradjanima Srbije koji su otišli iz zemlje trbuhom za kruhom, a nije bilo praćeno koliko u Srbiju ulazi migrana", rekao je Šešelj uz ocenu da se tada vlast postavila kao da su interesi migranata preči od interesa gradjana.

On je dodao da je javnost od ministra unutrašnjih poslova Nebojše Stefanovića nedavno čula kako nije tačno da se migranti nekontrolisano kreću jer su granice zatvorene "kao da su oni do sada dolazili legalno".

"Čitali smo da su vesti o kriminalu migranata lažne, a onda posle nekoliko dana se diže vojska i ide da štiti gradjane u Šidu", rekao je Šešelj i ocenio da se to radi samo zbog izbora.

SRS je predložila sprovodjenje svih ilegalnih migranata na granične prelaze sa EU jer smatraju da teret ne treba da bude na Srbiji, a migranti i onako žele u Evropu.

Šešelj je dodao da Srbija ne sme da potpiše nikakav sporazum ili da zbog pohvala iz Evrope pristane da bude parking za migrante.

Vreme: 18.05.2020 13:06
Medij: Fonet
Link: http://www.fonet.rs
Autori:
Teme: Migranti/azilanti; Komesarijat za izbeglice Republike Srbije; Vladimir Cucić

Naslov: U SRBIJI MANJE OD 8.000 MIGRANATA

BEOGRAD, 18. maj 2020. (FoNet) - Komesar za izbeglice Vladimir Cucić izjavio je danas da je u Srbiji bilo 9.100 migranata kada se završilo vanredno stanje, a da ih je sada nešto manje od 8.000, dok se u migrantskim centrima nalazi njih oko 7.600.

On je za RTS rekao da ima i oko 150 migranata u kretanju kroz Beograd.

Cucić je objasnio da je migrantima u tri centra u Šidu koje obezbeđuje vojska omogućeno da, uz dozvole, izađu iz tih objekata.

"Niko ne može da napusti centar a da nije to negde dokumentovano. Postoje dnevne dozvole da odu do lekara, prodavnice. Imaju i dozvole za kretanje do 72 sata koje iskoriste da napuste zemlju", objasnio je Cucić i dodao da je odluka da migrantske punktove u Šidu kontrolišu pripadnici Vojske Srbije dobra i u osnovi opravdana jer je svaka preventivna odluka dobro odluka.

Kako je dodao, migranti, koji su bili zatvoreni duže od tri meseca, žele da odu i da im Srbija nikada nije bila destinacija.

"Pedeset i šest dana je trajala vanredna situacija u zemlji. Za njih je trajala još nedelju dana i više posle tog, ali trajala je i tri nedelje pre toga, tako da su ti ljudi zatvoreni preko ti meseca. Srbija im nije niti je ikada bila destinacija", objašnjava Cucić.

Upitan za krivična i prekršajna dela koja su migranti počinili, Cucić je rekao da se ona u Srbiji mere "u mikronima ili promilima".

"To su ljudi koji su jako oprezni da ne urade nešto jer bi ih svako delo koje urade i za koje su uhvaćeni bitno usporilo na putu jer ti podaci se razmenjuju sa evropskim policijama", objasnio je Cucić.

On je dodoa da je 12.000 migranata zatražilo azil a da ih je njih 30 dobilo i demantovao informacije koje kruže po društvenim mrežama da se migranti naseljavaju po Srbiji. (kraj) vbr 11:29

Vreme: 18.05.2020 13:28
Medij: Fonet
Link: http://www.fonet.rs
Autori:
Teme: Migranti/azilanti

Naslov: PRIORITET ZDRAVLJE GRAĐANA

BEOGRAD, 18. maj 2020. (FoNet) - Ako dodje do drastičnog povećanja broja obolelih od korona virusa, sigurno je da izbori neće biti prioritet, već zdravlje građana, izjavio je danas predsednik Srbije Aleksandar Vučić tokom obilaska radova na obnovi Kliničkog centra Srbije (KCS).

On je dodao da odlaganja izbora neće biti ako epidemija korona virusa bude kontrolisana.

Ukoliko dođe do velikog rasta obolelih, sigurno je da će prioritet biti zaštita zdravlja građana, i da će biti donete adekvatne odluke, rekao je Vučić i dodao da on ne misli da će se to desiti.

Nema nikakve sumnje da ćemo u tom slučaju doneti drugačiju odluku. Država bi reagovala odgovorno i spremno, poručio je on.

Vučić je, komentarišući epidemiološku situaciju u Vranju, gde se pojavio veliki broj novoobolelih, konstatovao da ona nije dobra, ali se poboljšava i nešto je bolja, a da vlast ne želi da od javnosti sakrije bilo šta.

Kako je objasnio, zbog toga je na području Vranja napravljen "širi zahvat", kako bi se identifikovali svi sa kojima su zaraženi bili u kontaktu i da se korona virus ne bi širio.

Na pitanje o migrantima i slanju vojske u Šid, Vučić je konstatovao da će, šta god da odgovori, njegovi politički protivnici reći da je reč o nekakvoj izbornoj kampanji.

Srbija ima veoma fer, možda i najblaži i najbolji odnos prema izbegliCama, bez obzira odakle dolaze, jer smo i sami imali takvo iskustvo. Razumemo njihove muke i probleme i uvek smo pokazali solidarnost, pokazivaćemo i ubuduće, naglasio je on.

On je dodao da, iako u Srbiji sve ljude dočekuju hlebom i solju, država želi da obezbedi i sigurnost za sve njene građane, "da im niko ne upada u dvorišta", kao i da spreči međumigrantske sukobe, kojih je bilo.

Vučić nije želeo da odgovara na pitanja o štrajku glađu lidera Dveri Boška Obradovića niti o zahtevima opozicije za odlaganje izbora, objasnivši da su Ustav i zakoni Srbije oni koji sve govore, što se izbora tiče, i da se sa njima već kasni, zbog korona virusa.

Kako je istakao Vučić, Obradović i njegovi saradnici su do sada govorili da neće nikad da sa njim razgovaraju i da je

svako ko to učini "veleizdajnik", pa zato nema razloga da se sastaju tim povodom, pogotovo što je izborna kampanja u toku.

Oni koji su lupali u šerpe i tražili da prekinemo sa svim merama u vreme epidemije, tvrdili da mi politički zloupotrebljavamo lekare, sad su se uhvatili za slamku spasa - da će korona da ugrozi održavanje izbora, rekao je on, obraćajući se svo vreme u prvom licu novinaru televizije N1.

Vučić se potom ispravio, objašnjavajući da je to bilo njegovo "retorsko obraćanje političkim protivnicima", a ne lično novinaru koji ga je pitao.

Govoreći o događaju na kojem je bio - poseti radovima na KCS, Vučić je poručio da će oni biti završeni do oktobra 2022. godine i da će to biti najmodernija ustanova u ovom delu Evrope, u kojoj će oprema biti "poslednji krik tehnologije, mašine najbolje u svetu".

Za opremu će, kako je istakao, biti dato 43 miliona evra i to će biti "dragulj i biser", jer će se u novoj zgradi KCS spasavati ne hiljade života na nedeljnom i mesečnom nivou.

Srećan sam što gradimo bolnicu koja će biti na ponos svim građanima Srbije. Imaćemo novih 290 jedinica intenzivne nege. Time se naši kapaciteti višestruko uvećavaju, moći ćemo da pomognemo ne samo građanima Srbije, nego svima u regionu kojima je potrebno, naveo je Vučić.

On je kao posebnost naglasio to što će nova zgrada KSC imati 532 mokra čvora, "više nego na nekim američkim nosačima aviona".

Pre Vučića novinarima se obratio ministar zdravlja Zlatibor Lončar koji mu je zahvalio što je "dao podršku i snagu za nešto što nije viđeno decenijama".

Hvala predsedniče, i nadam se da ćete nastaviti i dalje da radite, ulažete i podržavate srpsko zdravstvo, rekao je Lončar.

On je precizirao da će nova zgrada KCS imati 1.000 bolničkih postelja i 26 operacionih sala.

Prethodno je predstavnik izvođača radova, Delta inženjeringa, u svom obraćanju naveo da će biti 23 operacione sale i 900 kreveta za pacijente, kao i 300 ležajeva u Urgentnom centru. (Kraj) vbr/dal 13:11

Vreme: 18.05.2020 13:41
Medij: Tanjug
Link: http://www.tanjug.rs
Autori: Redakcija
Teme: Migranti/azilanti

Naslov: Vučić:Zahvalni Briselu što je praktično demantovao fake njuz

BEOGRAD, 18. maja (Tanjug) - Predsednik Srbije Aleksandar Vučić zahvalio je Evropskoj komisiji što je brzo reagovao i izneo precizan stav povodom nekih lažnih vesti i pogrešnih informacija o odnosu Srbije prema migrantima.

"Imali su loše informacije da je neko nešto kod nas loše uradio, ali su savesni ljudi to brzo demantovali", rekao je i dodao:

"Našli su nekoga ko nije znao o čemu se radi, pa su ih prevarili da je došlo do nekog napada na migrante. Brisel je brzo reagovao, ispravio i hvala im na tome. Očigledno da tamo ima sasvesnih ljudi koji prate šta se stvarno zbiva i brzo su demantovali lažne vesti i informacije", kazao je Vučić na pitanje o novom reagovanju Brisela nakon različitih medijskih izveštaja o događajima vezanim za migranstki kamp u Obrenovcu.

Nigde, ističe, nismo imali prevelike probleme tim povodom, a gde ih je bilo, država ih je rešavala odmah u skladu sa zakonom.

Rekao je da se vidi da je neko pokušavao da napravi neku temu od toga za Evropu. „Video sam danas neke evropske medije koji govore kako partija koju vodim pokušava da čizmama pokaže kako se širi ksenofobija. To vam je da počupate kosu od besa, ali mi to nećemo da činimo već ćemo samo na argumentovani nacicn odgovoriti", najavio je on.

Srbija, istakao je, inače sa migrantima nije imala velike probleme, a izbeglice u ovoj zemlji se, kaže, dočekuju hlebom i solju, dok istovremeno želimo da obezbedimo sugurnost građana.

Vučić je naglasio da Srbija ima fer, najblaži i najbolji odnos prema izbeglicama odakle god dolazili i zbog toga što je sama imala tu vrstu iskustva, te razumemo muke i situaciju ljudi iz Sirije, Avganistana, Irana, iz bilo koje druge zemlje, sa kojima uvek pokazujemo solidarnost.

Vučić je naglasio da država želi da obezbedimo sigurnost građana, da niko ne upada u njihova domaćinstva.

Takođe, dodaje, želi da spreči međumigrantske sukobe, čime njima spasava živote.

Nismo, kako dodaje, velikih incidenata imali.

"Imali smo nekoga koji je kolima upao u kamp, pošto je popularno biti protiv migranata, ali smo to rešili policijski i tužilački, a uskoro nadam se i sudski. Nema potrebe za lošim odnosom prema tim ljudima. Javni red i mir moraju da se poštuju", naglasio je on.

Vreme: 18.05.2020 13:49
Medij: Tanjug
Link: http://www.tanjug.rs
Autori: Redakcija
Teme: Migranti/azilanti

Naslov: Ne želim da se dopadnem, već da Srbija ima rezultate

BEOGRAD, 18. maja (Tanjug) - Ne želim da se ljudima dopadnem i da me svi vole, jer to nije moj posao, već da Srbija ima dobre rezultate, izjavio je danas predsednik Srbije Aleksandar Vučić.

Na pitanje novinara da li je odluka o slanju vojske u Šid zbog migranata deo predizborne kampanje, kao što to tvrde pojedini mediji i njihovi sagovornici, Vučić je rekao da se ne sekira mnogo zbog toga.

"Šta god da uradim, oni će da govore da je reč o nekakvoj izbornoj kampanji", rekao je i dodao da nekima ne može da se objasni da se mora raditi svaki dan i to četiri godine da bi, na primer, mogla da se isplate tri minimlaca preduzetnicima, mikro, malim i srednjim preduzećima.

Isto, kaže, važi i u slučaju isplate 100 evra, za koje veruje da će značiti građanima.

Predsednik dodaje da veruje da ljudima znači i kada slušaju procene međunarodnih institucija koje kažu da će Srbija imati najmamanje negativnih rezultta u odnosu na druge zemlje u Evorpi.

"Mi kažemo da ćemo imati jedini u Evropi pozitivan rast, a ne najmanje negativan. To su rezultati od pre dve godine. Želimo da nastavimo još uspešnije ove godine i da budemo ubedljivo najbolji", poručio je Vučić.

Navodi da za Srbiju prognoziraju da će imati privredni rast naredne godine od 7,5 odsto, kao i da je se nada da će taj rast biti još veći.

"To su naši rezultati, to mene zanima, a da ću nekome da se dopadnem, neću nikada, nije moj posao da se ljudima dopadam, već da ljudi vide koliko Srbija napreduje i da imaju poštovanje za reuzltate. A ko će da me voli? To samo od svojih najbližih očekujem, za druge nikada se nisam nadao, a još manje očekivao", zaključio je Vučić.

Vreme: 17.05.2020 18:25
Medij: rts.rs
Link: http://www.rts.rs/page/tv/sr/story/20/rts-1/3958199/strah-od-migranata-u-doba-korone.html
Autori: Redakcija
Teme: Komesarijat za izbeglice Republike Srbije; Migranti/azilanti

Naslov: Strah od migranata u doba korone

U Šidu su od subote pripadnici Vojske Srbije koji su tamo da bi kontrolisali tri centra za prihvat migranata u kojima se nalazi oko 2000 ljudi. Jedan od razloga za slanje vojske je, kako je rečeno, to što u pokušaju da pređu granicu migranti borave po tuđim vikendicama, njivama, šumama, a građani su često uznemireni. Saznajte više o emisijima, TV programu i pogledajte šta se trenutno prikazuje na kanalima Javnog servisa Republike Srbije U Šidu su od subote pripadnici Vojske Srbije koji su tamo da bi kontrolisali tri centra za prihvat migranata u kojima se nalazi oko 2000 ljudi. Jedan od razloga za slanje vojske je, kako je rečeno, to što u pokušaju da pređu granicu migranti borave po tuđim vikendicama, njivama, šumama, a građani su često uznemireni.

Kakvo je danas stanje u Šidu? Kakva je situacija sa migrantima u Srbiji bila pre i tokom, a kakva je posle ukidanja vanrednog stanja? Zašto jačaju antimigrantske poruke, i da li nas, u iščekivanju drugog talasa epidemije, čeka i novi talas migracija? U emisiji govore: dr Svetlana Velimirović, zamenica komesara za izbeglice i migracije, Radoš Đurović, izvršni direktor Centra za zaštitu i pomoć tražiocima azila i Momir Turudić, novinar nedeljnika Vreme, koji je tragom priče i sam više puta odlazio u prihvatne centre za migrante. Emisiju vodi Nataša Đulić Banović Urednik: Gorislav Papić

Vreme: 18.05.2020 09:23
Medij: insajder.net
Link: https://insajder.net/sr/sajt/vazno/18468/
Autori: Insajder
Teme: Migranti/azilanti; Komesarijat za izbeglice Republike Srbije; Vladimir Cucić

Naslov: Cucuć: Broj migranata u Srbiji za oko 1.000 manji nego po završetku vanrednog stanja



Objavljeno: 18.05.2020 Tweet Republički komesar za izbeglice i migrante Vladimir Cucić izjavio je danas da je tokom vanrednog stanja i zatvorenih granica zbog epidemije koronavirusa u Srbiji boravilo oko 9.100 migranata, ali da je više od 1.000 njih nakon što je ukinuto vanredno stanje otišlo iz zemlje. Komesar za izbeglice i migracije Vladimir Cucić / Foto: BETAPHOTO/MILAN OBRADOVIC/EV) Cucić je za RTS izjavio da je trenutno u prihvatnim centrima u Srbiji smešteno 7.700 izbeglica i migranata a da je oko 150 njih primećeno "u kretanju", odnosno van ovih centara. U Srbiji se, kako kaže, nalazi i oko 800 migranata koji su vraćeni iz susednih zemalja, i njima neće biti dozvoljeno da svi odjednom napuste prihvatne centre "da ne bi došlo do stampeda prema nekim susednim državama". Prema njegovim rečima od 2015. godine kroz Srbiju je prošlo oko 1,5 miliona migranata i izbeglica, sa Bliskog istoka i afričkih zemalja, ali niko od njih nije imao nameru da se nastanjuje u Srbiji, niti postoje takvi planovi. Predsednik Srbije Aleksandar Vučić pre dva dana naredio hitnu upotrebu Vojske u migrantskim centrima u Šidu, u koje je smešteno oko 2.000 ljudi. Zamenik predsednika opštine Šid Zoran Semenović juče je za RTS rekao da je Vojska već intervenisala i 18 migranata vratila u prihvatni centar. Republički komesar za izbeglice i migrante kaže da Vojska u ovom gradu "nije zato što je nečeg bilo, nego da nečeg ne bude". Dodao je i da prisustvo vojske "neće ugroziti ničija prava, ni stanovništva, ni migranta". "Broj krivičnih dela meri se promilima u odnosu na broj koji je prošao. Oni su oprezni da nešto ne urade jer ne žele da ih to prati kada dođu u Norvešku, da je tamo negde obio prodavnicu", rekao je Cucuć. On je rekao da "imamo posla sa ogromnom grupom sezonskih radnika koji jedva čekaju da stignu tamo gde su pošli", da će migranti verovatno nastaviti da prolaze kroz Srbiju zbog potražnje za radnom snagom u zapadnoevropskim zemljama, ali i da ne očekuje da će se ponoviti 2015. godina, kada je kroz Srbiju prošlo oko milion migranata. Izvor: Beta, Insajder Preuzimanje delova teksta ili teksta u celini je dozvoljeno, ali uz obavezno navođenje izvora i uz postavljanje linka ka izvornom tekstu na www.insajder.net.

Vreme: 18.05.2020 12:20
Medij: novimagazin.rs
Link: http://novimagazin.rs/vesti/hajric-sns-od-desnicara-prisvaja-temu-i-mobilise-ksenofobiju
Autori: Redakcija
Teme: Komesarijat za izbeglice Republike Srbije; Vladimir Cucić

Naslov: Hajrić: SNS od desničara prisvaja temu i mobiliše ksenofobiju



Pod naslovom "Vojna čizma i martinka - kako SNS mobiliše ksenofobiju" Hajrić navodi da je bez prethodne najave, srpsko Ministarstvo odbrane saopštilo da je predsednik (Srbije Aleksandar) Vučić naredio raspoređivanje dela snaga na teritoriji pogranične opštine Šid, u čija tri prihvatna centra je smešteno oko 2.000 migranata.

Zvanični razlog je pružanje pomoći pripadnicima MUP Srbije u obezbeđivanju javnog reda i mira, ali je povod za to nejasan, navodi Hajrić.

Pozivajući se na Zakona o vojsci Srbije koji "omogućava predsedniku Republike da na zahtev državnih organa odluči da vojska Srbije pruži pomoć radi zaštite života i bezbednosti ljudi i imovine, zaštite životne sredine ili iz drugih razloga utvrđenih zakonom" Hajrić ukazuje da još uvek nije poznato da li je takav zahtev zaista upućen, ko je to uradio i na osnovu čega.

Prihvatni centar u Šidu saopštio je da nikakvih incidenata u prethodnom periodu nije bilo, a da je policija intervenisala u jednom slučaju zbog svađe dva muškarca, dok je komesar za izbeglice i migracije Vladimir Cucić rekao da je prisustvo vojske preventivno, da "nema nikakvih naznaka remećenja javnog reda i mira, a kamoli prekršajnih i krivičnih dela" te da čak postoji tendencija smanjenja broja migranata u prihvatnim centrima u Srbiji.

Ako je za privođenje 18 migranata uhvaćenih u spavanju na tuđem posedu zaista bilo neophodno angažovati vojsku, hoćemo li na Vračar na kom ratuju škaljarski i kavački klan slati artiljeriju i vojnu avijaciju, piše Hajrić.

Ako tražimo stvarne razloge aktiviranja vojske, treba najpre podsetiti da se ono desilo u istom danu u kom je zvanično nastavljena predizborna kampanja Srpske napredne stranke. Naravno da nije reč o slučajnosti, ocenio je on u tekstu.

Neke od opozicionih snaga, poput Dveri i Dosta je bilo, godinama unazad grade narativ o navodnoj invaziji miliona migranata koje vlast namerava da naseli u Srbiji, navodi Hajrić i podseća da društvene mreže vrve od lažnih vesti o tome kako se migrantima grade i dodeljuju stanovi, a stvar podgreva netransparentnost oko "radnog sporazuma"koji Austriji omogućava da u Srbiju vraća izbeglice koje su do nje stigle Balkanskom rutom.

Hajrić ukazuje da je ksenofobija zapaljiva tvar kojom je lako manipulisati, naročito kada poseduje i klasnu dimenziju. "Kolone ljudi koji svu svoju imovinu mogu da spakuju u ranac su na ovim prostorima retko kad dobrodošle".

"Država smesti određeni broj ljudi u neku opštinu ne obezbeđujući resurse ni infrastrukturu za trajno nastanjivanje, lokalna vlast nema kapaciteta ni uputstva odozgo šta dalje da radi, ti ljudi žive u bedi, a onda lokalci naprave proteste tražeći da im se 'problem' skloni s očiju optužujući ih za svaki papirić van kontejnera i svaki ukradeni bicikl", piše Hajrić.

Po Hajrićevim rečima, migranti su idealna meta da se taj pristup prenese na viši nivo što je opoziciona desnica oberučke prihvatila, a kao i u mnogim ranijim slučajevima, kada neka tema postane uporište opozicije, naprednjački režim počinje da o njoj govori još glasnije, sa više resursa, korigujući je tek toliko da neutrališe ili obesmisli kritiku.

Vreme: 18.05.2020 12:20
Medij: novimagazin.rs
Link: http://novimagazin.rs/vesti/hajric-sns-od-desnicara-prisvaja-temu-i-mobilise-ksenofobiju
Autori: Redakcija
Teme: Komesarijat za izbeglice Republike Srbije; Vladimir Cucić

Naslov: Hajrić: SNS od desničara prisvaja temu i mobiliše ksenofobiju

---

Pravite protest pred skupštinom? Dovešćemo autobuse ljudi i napravićemo veći. Kritikujete nas po Tviteru? Napašćemo vas botovima i napravićemo TV emisiju u udarnom terminu da kritikujemo Tviter. Štrajkujete glađu? Štrajkovaće duplo više naših. Protestujete sa balkona? Protestovaćemo protiv vaših protesta ispaljujući vatromet s krovova zgrada.

Nije bitno da ima smisla - ako ga nema, lakše će skrenuti pažnju na sebe, naveo je Hajrić i dodao da se sada slična stvar dešava sa migrantima - nakon što je uočila da deo opozicije možda profitira na višegodišnjem uzgoju straha od navodne invazije migranata, vlast je rešila da prisvoji tu temu tako što će problem rešiti ni manje ni više nego slanjem vojske.

Time istovremeno postiže dve stvari: prva je predizborna demonstracija čvrste ruke, što je uvek popularno u krizna vremena, a druga posledica je stavljanje ksenofobne struje u opoziciji u nezgodan položaj - tražili ste da neko uradi nešto po pitanju migranata, evo, poslali smo vojsku na njih. Šta još hoćete, da pripucamo, piše Hajrić.

Dodajući da je "to ujedno i trejler za ono što ćemo gledati ako desno krilo opozicije nastavi da insistira na temi migranata" Hajrić ocenjuje da "kao što je prethodno građanskoj opoziciji kidnapovala temu evrointegracija nadmašivši je u fotografisanju sa evropskim liderima, vlast se očigledno sprema da monopolizuje i ksenofobiju, tako što će je upražnjavati otvorenije, sa više medijske pažnje".

Navodeći da su prorežimski mediji okom vikenda već ispalili više "tromblonskih tekstova o slanju vojske u Šid" Hajrić ukazuje da se "forsiraju termini poput 'puna ratna oprema', 'trupe' i 'utvrđivanje položaja', kao da ih migranti čekaju u tenkovima, a ne u starim patikama".

Jasno je da izbor terminologije nema uticaja na efikasnost pripadnika vojske na terenu - njena jedina namena je marketinški desant na biračkі Drvar, ocenio je Hajrić i dodao da režim poseduje obilje resursa za terenski rad, naročito u desničarskim pokretima i navijačkim grupama u svojoj orbiti.

Uz podsećanje da je član ultradesničarskog Levijatana za koga se ispostavilo da je "i član SNS, predsednik Komisije veća opštine Obrenovac za saradnju sa omladinom i udruženjima, a ujedno radi u Sportsko-kulturnom centru Obrenovac" nedavno kolima probio ogradu Prihvatnog centra u Obrenovcu koji obezbeđuje vojska Hajrić je ocenio da su "na delu dva odgovora vlasti na izazov zdesna".

Jedan je, kako je naveo, u pokazivanju državnih mišića, a drugi u satelitskoj opoziciji koja će po potrebi da nekažnjeno bude 'veće dveri od Dveri'" a "na građanima je samo da odluče da li im se više sviđa kad gazi vojna čizma ili 'martinka'".

Vreme: 18.05.2020 12:38
Medij: autonomija.info
Link: https://www.autonomija.info/cucic-u-srbiji-za-vreme-vanrednog-stanja-bilo-9-100-migranata-a-sada-7-
Autori: admin
Teme: Migranti/azilanti; Komesarijat za izbeglice Republike Srbije; Vladimir Cucić

Naslov: Cucić: U Srbiji za vreme vanrednog stanja bilo 9.100 migranata, a sada 7.700



"Broj krivičnih dela meri se promilima u odnosu na broj koji je prošao"

18. maj 2020 Republički komesar za izbeglice i migrante Vladimir Cucić izjavio je danas da je tokom vanrednog stanja i zatvorenih granica zbog epidemije korona virusa u Srbiji boravilo oko 9.100 migranata, ali da je više od 1.000 njih nakon što je ukinuto vanredno stanje otišlo iz zemlje. Cucić je za RTS izjavio da je trenutno u prihvatnim centrima u Srbiji smešteno 7.700 izbeglica i migranata a da je oko 150 njih primećeno "u kretanju", odnosno van ovih centara. On je rekao da se u Srbiji nalazi i oko 800 migranata koji su vraćeni iz susednih zemalja, ali i da migrantima neće biti dozvoljeno da svi odjednom napuste prihvatne centre "da ne bi došlo do stampeda prema nekim susednim državama". Prema njegovim rečima od 2015. godine kroz Srbiju je prošlo oko 1,5 miliona migranata i izbeglica, sa Bliskog istoka i afričkih zemalja, ali niko od njih nije imao nameru da se nastanjuje u Srbiji, niti postoje takvi planovi. "Ajte, nađite nekoga ko se naselio ako ga neko negde vidi", kazao je Cucić i dodao da takvih slučajeva nema. Prema njegovim rečima prisustvo vojske u Šidu, koja od pre nekoliko dana obezbeđuje migrantske centre, "neće ugroziti ničija prava, ni stanovništva, ni migranta". "Broj krivičnih dela meri se promilima u odnosu na broj koji je prošao. Oni su oprezni da nešto ne urade jer ne žele da ih to prati kada dođu u Norvešku, da je tamo negde obio prodavnicu", kazao je Cucuć. On je rekao da "imamo posla sa ogromnom grupom sezonskih radnika koji jedva čekaju da stignu tamo gde su pošli", da će migranti verovatno nastaviti da prolaze kroz Srbiju zbog potražnje za radnom snagom u zapadnoevropskim zemljama, ali i da ne očekuje da će se ponoviti 2015. godina, kada je kroz Srbiju prošlo oko milion migranata. (Beta)

Podelite ovu stranicu!

Datum: 18.05.2020
Medij: Prva televizija
Emisija: 150 minuta
Autori: Redakcija
Teme: Migranti/azilanti

	Početak	Trajanje
Emisija	18.05.2020 12:50:00	205:00
Prilog	18.05.2020 13:05:00	5:09

Naslov: Radovi na novom Kliničkom centru

Voditeljka:

Novi Klinički centar Srbije biće gotov za otprilike godinu dana, a svi kozmetički radovi biće završeni do septembra 2022. godine. Kako teku radovi, dokle se stiglo, proveravala je Julija Bakić. Julija, sve nas interesuje kada će prvi pacijenti moći da se leče u novom kliničkom centru.

Reporter:

Ana, prvi pacijenti moći će da se leče u novom kliničkom centru već od sledeće godine, kada bude završena prva faza radova, a na jesen 2022. godine očekuje se završetak i druge faze radova. Kada se završi kompletna obnova i rekonstrukcija Kliničkog centra Srbije, on će se prostirati na 30.000 metara kvadratnih i imaće 930 novih ležajeva, a već u prvoj fazi obnove Kliničkog centra Srbije biće završen i kompletno nov urgentni centar koji će imati preko 500 ležajeva, tu će se takođe nalaziti i 30 novih operacionih sala, nuklearni centar, ali i nove laboratorije. Predsednik Srbije je danas prilikom obilaska razgovarao sa radnicima i zahvalio im se što vredno rade i istakao da će nakon svih radova to biti velelepni klinički centar i napomenuo je da se ovde nisu radile velike stvari već od 1986. godine, tačnije skoro 35 godina. Vučić je istakao da će nakon svih radova ovo biti ponos Srbije, ali i regiona, a takođe je istakao da će se nastaviti sa ulaganjem u zdravstveni sistem Srbije i da već početkom sledeće godine možemo očekivati početak izgradnje Tiršove 2. Takođe imao je dobre vesti i za sve medicinske radnike i najavio da već krajem godine može da se očekuje novo povećanje plata.

Aleksandar Vučić, predsednik Srbije:

Ja sam danas srećan što mi gradimo kliniku koja će biti na ponos svim građanima Srbije. Dakle ovaj Klinički centar Srbije biće na ponos svim građanima Srbije, ali rekao bih i svima drugima u regionu i u jugoistočnoj Evropi. Neće biti, da se kolokvijalnim rečnikom izrazim, bolje bolnice u ovom delu Evrope. Ovde nećemo imati probleme sa ventilacionim sistemom, kakve smo videli da imamo u Dedinju 1 ili na VMA. Dakle ovde je to urađeno u skladu sa najvišim energetskim standardima, A standardima. Ovde ćemo dobiti novih 290 jedinica intenzivne nege. Dakle smo da pogledate iz tog ugla, koliko naši kapaciteti jačaju, koliko ćemo biti spremniji, ne za slučajeve neke nove korone, već koliko ćemo biti spremniji da prihvatimo naše ljude koji su bolesni, naše ljude koji imaju zdravstvene probleme, iz bilo koje oblasti. I time naši kapaciteti drastično snaže, višestruko se uvećavaju, i moći ćemo da pomognemo ne samo građanima Srbije, pre svega njima, ali i svima drugima u regionu, kojima ta podrška i pomoć bude potrebna.

Zlatibor Lončar, ministar zdravlja:

U ovom objektu će biti ili već 1.200km kablova, 500 tona raznih cevi za sprovođenje gasova i vazduha, preko 2.000 prostorija. Ovo će biti najbolji zdravstveni objekat sigurno u regionu, ako ne i šire. Kad se komplet završi 1.000 ležajeva za naše bolesnike, kompletan Urgentni centar, kompletna dijagnostika, intenzivne nege, 26 operacionih sala, znači to je ono što će Srbija, što će građani Srbije dobiti u roku, jedan deo će dobiti u roku od godinu i nešto, drugi deo u nešto više od dve godine.

Reporter:

I jedna od tema o kojoj se takođe danas razgovaralo, jesu i predstojeći parlamentarni izbori, tačnije zahtev dela opozicije da se izbori pomere za septembar. Vučić je rekao da ustav mora da se poštuje, a govoreći o tome da li će eventualni porast broja obolelih u narednom periodu uticati na to da se izbori pomere, Vučić kaže da će država reagovati odgovorno i brzo i da će pratiti situaciju, jer je zdravlje građana najpreče, ali je imao i poruku za one koji su tražili prekid mera i istakao da su oni očigledno, odnosno očigledno traže spas u koroni, kako bi se izbori odložili.

Aleksandar Vučić, predsednik Srbije:

Ako budemo imali problema sa koronom velikih, ako budemo imali porast broja zaraženih, nema nikakve sumnje da nam izbori neće biti najvažnija stvar na svetu. Zdravlje ljudi nam je najvažnije.

Voditeljka.

Julija, predsednik Srbije je ovog vikenda naložio da se Vojska Srbije pošalje u Šid, zbog zaštite građana od migranata. Da li imamo informacije, da li je vojska i dalje tamo?

Reporter:

Ana, Vojska Srbije i dalje je u Šidu, a predsednik Srbije je rekao da mi razumemo položaj izbeglica, budući da smo i mi zaista u prethodnom periodu imali jako težak položaj, ali je nagovestio da je sigurnost građana Srbije ipak najbitnija, kao i da ćemo se prema migrantima odnositi i u narednom periodu, veoma solidarno kao i do sada.

Voditeljka:

Hvala ti Julija. Uživo naša Julija Bakić.

kliping centar Srbije
www.ninamedia.rs

Vreme: 18.05.2020 12:59
Medij: nova.rs
Link: https://nova.rs/drustvo/za-vreme-vanrednog-stanja-bilo-9-100-migranata-a-sada-7-700/
Autori: Redakcija
Teme: Migranti/azilanti; Vladimir Cucić; Komesarijat za izbeglice Republike Srbije

Naslov: Za vreme vanrednog stanja bilo 9.100 migranata, a sada 7.700

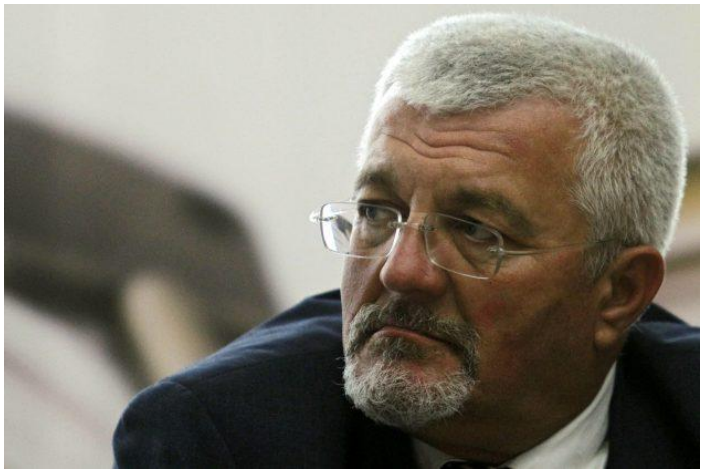

Republički komesar za izbeglice i migrante Vladimir Cucić izjavio je danas da je tokom vanrednog stanja i zatvorenih granica zbog epidemije koronavirusa u Srbiji boravilo oko 9.100 migranata, ali da je više od 1.000 njih nakon što je ukinuto vanredno stanje otišlo iz zemlje.

Foto: EPA/ANDREJ CUKIĆ U Srbiji je, tokom vanrednog stanja i zatvorenih granica zbog epidemije koronavirusa boravilo oko 9.100 migranata, ali je više od 1.000 njih nakon što je ukinuto vanredno stanje otišlo iz zemlje, izjavio je republički komesar za izbeglice i migrante Vladimir Cucić.Cucić je za RTS rekao da je trenutno u prihvatnim centrima u Srbiji smešteno 7.700 izbeglica i migranata a da je oko 150 njih primećeno "u kretanju", odnosno van ovih centara.

On je rekao da se u Srbiji nalazi i oko 800 migranata koji su vraćeni iz susednih zemalja, ali i da migrantima neće biti dozvoljeno da svi odjednom napuste prihvatne centre "da ne bi došlo do stampeda prema nekim susednim državama".

Prema njegovim rečima od 2015. godine kroz Srbiju je prošlo oko 1,5 miliona migranata i izbeglica, sa Bliskog istoka i afričkih zemalja, ali niko od njih nije imao nameru da se nastanjuje u Srbiji, niti postoje takvi planovi.

"Ajte, nadjite nekoga ko se naselio ako ga neko negde vidi", kazao je Cucić i dodao da takvih slučajeva nema.

Prema njegovim rečima prisustvo vojske u Šidu, koja od pre nekoliko dana obezbedjuje migrantske centre, "neće ugroziti ničija prava, ni stanovništva, ni migranta".

"Broj krivičnih dela meri se promilima u odnosu na broj koji je prošao. Oni su oprezni da nešto ne urade jer ne žele da ih to prati kada dođu u Norvešku, da je tamo negde obio prodavnicu", kazao je Cucuć.

On je rekao da "imamo posla sa ogromnom grupom sezonskih radnika koji jedva čekaju da stignu tamo gde su pošli", da će migranti verovatno nastaviti da prolaze kroz Srbiju zbog potražnje za radnom snagom u zapadnoevropskim zemljama, ali i da ne očekuje da će se ponoviti 2015. godina, kada je kroz Srbiju prošlo oko milion migranata.

Pratite nas i na društvenim mrežama:
Facebook
Twitter
Instagram

Vreme: 18.05.2020 13:10
Medij: autonomija.info
Link: https://www.autonomija.info/hajric-sns-od-desnicara-prisvaja-temu-i-mobilise-ksenofobiju.html
Autori: admin
Teme: Vladimir Cucić; Komesarijat za izbeglice Republike Srbije

Naslov: Hajrić: SNS od desničara prisvaja temu i mobiliše ksenofobiju



"Predizborna demonstracija čvrste ruke"

18. maj 2020 Vlast u Srbiji uočila je da deo opozicije možda profitira na uzgoju straha od "invazije migranata" pa je prisvojila temu preko satelitskih ultradesničara i slanjem vojske u Šid, ocenio je sociolog Dario Hajrić u tekstu za Dojče vele (DW). Pod naslovom "Vojna čizma i martinka - kako SNS mobiliše ksenofobiju" Hajrić navodi da je bez prethodne najave, srpsko Ministarstvo odbrane saopštilo da je predsednik (Srbije Aleksandar) Vučić naredio raspoređivanje dela snaga na teritoriji pogranične opštine Šid, u čija tri prihvatna centra je smešteno oko 2.000 migranata. Zvanični razlog je pružanje pomoći pripadnicima MUP Srbije u obezbeđivanju javnog reda i mira, ali je povod za to nejasan, navodi Hajrić. Pozivajući se na Zakona o vojsci Srbije koji "omogućava predsedniku Republike da na zahtev državnih organa odluči da vojska Srbije pruži pomoć radi zaštite života i bezbednosti ljudi i imovine, zaštite životne sredine ili iz drugih razloga utvrđenih zakonom" Hajrić ukazuje da još uvek nije poznato da li je takav zahtev zaista upućen, ko je to uradio i na osnovu čega. Prihvatni centar u Šidu saopštio je da nikakvih incidenata u prethodnom periodu nije bilo, a da je policija intervenisala u jednom slučaju zbog svađe dva muškarca, dok je komesar za izbeglice i migracije Vladimir Cucić rekao da je prisustvo vojske preventivno, da "nema nikakvih naznaka remećenja javnog reda i mira, a kamoli prekršajnih i krivičnih dela" te da čak postoji tendencija smanjenja broja migranata u prihvatnim centrima u Srbiji. Ako je za privođenje 18 migranata uhvaćenih u spavanju na tuđem posedu zaista bilo neophodno angažovati vojsku, hoćemo li na Vračar na kom ratuju škaljarski i kavački klan slati artiljeriju i vojnu avijaciju, piše Hajrić. Ako tražimo stvarne razloge aktiviranja vojske, treba najpre podsetiti da se ono desilo u istom danu u kom je zvanično nastavljena predizborna kampanja Srpske napredne stranke. Naravno da nije reč o slučajnosti, ocenio je on u tekstu. Neke od opozicionih snaga, poput Dveri i Dosta je bilo, godinama unazad grade narativ o navodnoj invaziji miliona migranata koje vlast namerava da naseli u Srbiji, navodi Hajrić i podseća da društvene mreže vrve od lažnih vesti o tome kako se migrantima grade i dodeljuju stanovi, a stvar podgreva netransparentnost oko "radnog sporazuma"koji Austriji omogućava da u Srbiju vraća izbeglice koje su do nje stigle Balkanskom rutom. Hajrić ukazuje da je ksenofobija zapaljiva tvar kojom je lako manipulisati, naročito kada poseduje i klasnu dimenziju. "Kolone ljudi koji svu svoju imovinu mogu da spakuju u ranac su na ovim prostorima retko kad dobrodošle". "Država smesti određeni broj ljudi u neku opštinu ne obezbeđujući resurse ni infrastrukturu za trajno nastanjivanje, lokalna vlast nema kapaciteta ni uputstva odozgo šta dalje da radi, ti ljudi žive u bedi, a onda lokalci naprave proteste tražeći da im se 'problem' skloni s očiju optužujući ih za svaki papirić van kontejnera i svaki ukradeni bicikl", piše Hajrić. Po Hajrićevim rečima, migranti su idealna meta da se taj pristup prenese na viši nivo što je opoziciona desnica oberučke prihvatila, a kao i u mnogim ranijim slučajevima, kada neka tema postane uporište opozicije, naprednjački režim počinje da o njoj govori još glasnije, sa više resursa, korigujući je tek toliko da neutrališe ili obesmisli kritiku. Pravite protest pred skupštinom? Dovešćemo autobuse ljudi i napravićemo veći. Kritikujete nas po Tviteru? Napašćemo vas botovima i napravićemo TV emisiju u udarnom terminu da kritikujemo Tviter. Štrajkujete glađu? Štrajkovaće duplo više naših. Protestujete sa balkona? Protestovaćemo protiv vaših protesta ispaljujući vatromet s krovova zgrada. Nije bitno da ima smisla - ako ga nema, lakše će skrenuti pažnju

na sebe, naveo je Hajrić i dodao da se sada slična stvar dešava sa migrantima - nakon što je uočila da deo opozicije možda profitira na višegodišnjem uzgoju straha od navodne invazije migranata, vlast je rešila da prisvoji tu temu tako što će problem rešiti ni manje ni više nego slanjem vojske. Time istovremeno postiže dve stvari: prva je predizborna demonstracija čvrste ruke, što je uvek popularno u krizna vremena, a druga posledica je stavljanje ksenofobne struje u opoziciji u nezgodan položaj - tražili ste da neko uradi nešto po pitanju migranata, evo, poslali smo vojsku na njih. Šta još hoćete, da pripucamo, piše Hajrić. Dodajući da je "to ujedno i trejler za ono što ćemo gledati ako desno krilo opozicije nastavi da insistira na temi migranata" Hajrić ocenjuje da "kao što je prethodno građanskoj opoziciji kidnapovala temu evrointegracija nadmašivši je u fotografisanju sa evropskim liderima, vlast se očigledno sprema da monopolizuje i ksenofobiju, tako što će je upražnjavati otvorenije, sa više medijske pažnje". Navodeći da su prorežimski mediji okom vikenda već ispalili više "tromblonskih tekstova o slanju vojske u Šid" Hajrić ukazuje da se "forsiraju termini poput 'puna ratna oprema', 'trupe' i 'utvrđivanje položaja', kao da ih migranti čekaju u tenkovima, a ne u starim patikama". Jasno je da izbor terminologije nema uticaja na efikasnost pripadnika vojske na terenu - njena jedina namena je marketinški desant na birački Drvar, ocenio je Hajrić i dodao da režim poseduje obilje resursa za terenski rad, naročito u desničarskim pokretima i navijačkim grupama u svojoj orbiti. Uz podsećanje da je član ultradesničarskog Levijatana za koga se ispostavilo da je "i član SNS, predsednik Komisije veća opštine Obrenovac za saradnju sa omladinom i udruženjima, a ujedno radi u Sportsko-kulturnom centru Obrenovac" nedavno kolima probio ogradu Prihvatnog centra u Obrenovcu koji obezbeđuje vojska Hajrić je ocenio da su "na delu dva odgovora vlasti na izazov zdesna". Jedan je, kako je naveo, u pokazivanju državnih mišića, a drugi u satelitskoj opoziciji koja će po potrebi da nekažnjeno bude 'veće dveri od Dveri'" a "na građanima je samo da odluče da li im se više sviđa kad gazi vojna čizma ili 'martinka'". (Beta)

Podelite ovu stranicu!

Vreme: 18.05.2020 13:25
Medij: novosti.rs
Link: https://www.novosti.rs/%D0%B2%D0%B5%D1%81%D1%82%D0%B8/%D1%81%D1%80%D0%B1%
Autori: @Novostionline
Teme: Migranti/azilanti

Naslov: Migranti opljačkali kiosk: Uhapšenom Pakistancu određen pritvor, dvojica u bekstvu

Policija je uhapsila Pakistanca (23) iz bujanovačkog Prihvatnog centra koji je osumnjičen za pljačku kioska i njemu je određen pritvor do 30 dana, dok se još traga za njegovim saučesnicima

Bujanovac - Policijskoj upravi prijavljeno je 15. maja sat vremena posle ponoći da su tri osobe kamenom razbile frižider ispred jednog kioska u Bujanovcu i ukrali veću količinu alkoholnih i bezalkoholnih pića. Ubrzo je uhapšen jedan Pakistanac (23) koji je privremeno smešten u Prihvatnom centru za migrante u Bujanovcu, dok se za dvojicom još uvek traga. Delo je tužilaštvo okarakterisalo kao tešku krađu i uhapšenom Pakistancu je nakon saslušanja određen pritvor do 30 dana.

Datum: 18.05.2020
Medij: Pink
Emisija: Nacionalni dnevnik 16
Autori: Redakcija
Teme: Migracije; Migranti/azilanti

	Početak	Trajanje
Emisija	18.05.2020 14:00:00	150:00
Prilog	18.05.2020 15:25:00	0:38

Naslov: Šid bezbedan

Migranti koji su registrovani i smešteni u kampove nisu zatvoreni, oni imaju pravo da napuštaju centre do 22 sata

Već drugi dan migranti u Šidu pod budnim su okom vojne policije, a na ulicama ove opštine tako je očuvan red koji je zavladao još tokom vanrednog stanja, kada su vojnici takođe čuvali prihvatne centre.

Meštani kažu, slika nije baš slatka, ali to je, ipak, srpska vojska i nije rat. Dobro je što sada ne strahuju za svoju imovinu, vikendice, stare koje ostavljaju kućama, za stoku...Migranti koji su registrovani i smešteni u kampove nisu zatvoreni, oni imaju pravo da napuštaju centre do 22 sata uveče, a najveći problem bili su oni koji su spavali na ulicama i parkovima, po tuđim vikendicama i poljima... Toga, kažu meštani, više nema.

Vreme: 18.05.2020 14:01
Medij: Fonet
Link: http://www.fonet.rs
Autori:
Teme: Migranti/azilanti

Naslov: ZABRANITI MIGRANTIMA ULAZAK

BEOGRAD, 18. maj 2020. (FoNet) - Srpska radikalna stranka (SRS) zatražila je danas da se migrantima zabrani ulazak u Srbiju, a onima koji su sada tu treba pomoći da što pre uđu u zemlje Evropske unije.

Zamenik predsednika SRS Aleksandar Šešelj rekao je, na konferenciji za novinare, da srpski radikali od 2015. godine kritikuju politiku Vlade Srbije koja je bila neodgovorna prema migrantima, pa se u zemlji širila atmosfera straha jer nije bilo podataka ni o broju migranata, niti o potencijalnim krivičnim delima koje su činili.

"Za vreme vanrednog stanja vlast je širila averziju prema građanima Srbije koji su otišli iz zemlje trbuhom za kruhom, a nije bilo praćeno koliko u Srbiju ulazi migranata", rekao je Šešelj uz ocenu da se tada vlast postavila kao da su interesi migranata preči od interesa građana, navodi se u saopštenju.

On je dodao da je javnost od ministra unutrašnjih poslova Nebojše Stefanovića nedavno čula kako nije tačno da se migranti nekontrolisano kreću jer su granice zatvorene – kao da su oni i do sada dolazili legalno.

"Čitali smo da su vesti o kriminalu migranata lažne, a onda posle nekoliko dana se diže vojska i ide da štiti građane u Šidu", rekao je Šešelj.

On je ocenio da se to radi samo zbog izbora.

"Ono što treba da bude strategija Vlade Srbije kod migrantskog pitanja jeste sprovođenje svih ilegalnih migranata u Evropsku uniju, odnosno na granične prelaze, na granice između Srbije i zemalja koje su sada u Evropskoj uniji, jer migranti ionako žele u Evropu," naglasio je Šešelj.

On je istakao da Vlada Srbije ne sme da potpiše nikakav sporazum niti da zbog pohvala iz Evrope pristane da bude parking za migrante. (kraj) lj/lč 13:59

Vreme: 18.05.2020 14:07
Medij: nova.rs
Link: https://nova.rs/politika/hajric-za-dojce-vele-sns-mobilise-ksenofobiju/
Autori: Redakcija
Teme: Komesarijat za izbeglice Republike Srbije; Vladimir Cucić

Naslov: Hajrić za Dojče vele: SNS mobiliše ksenofobiju

Dario Hajrić / Foto: Printscreen N1 Vlast u Srbiji uočila je da deo opozicije možda profitira na uzgoju straha od "invazije migranata" pa je prisvojila temu preko satelitskih ultradesničara i slanjem vojske u Šid, ocenio je sociolog Dario Hajrić u tekstu za Dojče vele (DW).Pod naslovom "Vojna čizma i martinka - kako SNS mobiliše ksenofobiju" Hajrić navodi da je bez prethodne najave, srpsko Ministarstvo odbrane saopštilo da je predsednik (Srbije Aleksandar) Vučić naredio raspoređivanje dela snaga na teritoriji pogranične opštine Šid, u čija tri prihvatna centra je smešteno oko 2.000 migranata.

Zvanični razlog je pružanje pomoći pripadnicima MUP Srbije u obezbeđivanju javnog reda i mira, ali je povod za to nejasan, navodi Hajrić.

Pozivajući se na Zakona o vojsci Srbije koji "omogućava predsedniku Republike da na zahtev državnih organa odluči da vojska Srbije pruži pomoć radi zaštite života i bezbednosti ljudi i imovine, zaštite životne sredine ili iz drugih razloga utvrđenih zakonom" Hajrić ukazuje da još uvek nije poznato da li je takav zahtev zaista upućen, ko je to uradio i na osnovu čega. Prihvatni centar u Šidu saopštio je da nikakvih incidenata u prethodnom periodu nije bilo, a da je policija intervenisala u jednom slučaju zbog svađe dva muškarca, dok je komesar za izbeglice i migracije Vladimir Cucić rekao da je prisustvo vojske preventivno, da "nema nikakvih naznaka remećenja javnog reda i mira, a kamoli prekršajnih i krivičnih dela" te da čak postoji tendencija smanjenja broja migranata u prihvatnim centrima u Srbiji.

Ako je za privođenje 18 migranata uhvaćenih u spavanju na tuđem posedu zaista bilo neophodno angažovati vojsku, hoćemo li na Vračar na kom ratuju škaljarski i kavački klan slati artiljeriju i vojnu avijaciju, piše Hajrić.

Ako tražimo stvarne razloge aktiviranja vojske, treba najpre podsetiti da se ono desilo u istom danu u kom je zvanično nastavljena predizborna kampanja Srpske napredne stranke. Naravno da nije reč o slučajnosti, ocenio je on u tekstu.

Neke od opozicionih snaga, poput Dveri i Dosta je bilo, godinama unazad grade narativ o navodnoj invaziji miliona migranata koje vlast namerava da naseli u Srbiji, navodi Hajrić i podseća da društvene mreže vrve od lažnih vesti o tome kako se migrantima grade i dodeljuju stanovi, a stvar podgreva netransparentnost oko "radnog sporazuma"koji Austriji omogućava da u Srbiju vraća izbeglice koje su do nje stigle Balkanskom rutom.

Foto: TANJUG/ MINISTARSTVO ODBRANE/ JOVO MAMULA/bs

Hajrić ukazuje da je ksenofobija zapaljiva tvar kojom je lako manipulisati, naročito kada poseduje i klasnu dimenziju. "Kolone ljudi koji svu svoju imovinu mogu da spakuju u ranac su na ovim prostorima retko kad dobrodošle".

"Država smesti određeni broj ljudi u neku opštinu ne obezbeđujući resurse ni infrastrukturu za trajno nastanjivanje, lokalna vlast nema kapaciteta ni uputstva odozgo šta dalje da radi, ti ljudi žive u bedi, a onda lokalci naprave proteste tražeći da im se 'problem' skloni s očiju optužujući ih za svaki papirić van kontejnera i svaki ukradeni bicikl", piše Hajrić.

Po Hajrićevim rečima, migranti su idealna meta da se taj pristup prenese na viši nivo što je opoziciona desnica oberučke prihvatila, a kao i u mnogim ranijim slučajevima, kada neka tema postane uporište opozicije, naprednjački režim počinje da o njoj govori još glasnije, sa više resursa, korigujući je tek toliko da neutrališe ili obesmisli kritiku.

Pravite protest pred skupštinom? Dovešćemo autobuse ljudi i napravićemo veći. Kritikujete nas po Tviteru? Napašćemo vas botovima i napravićemo TV emisiju u udarnom terminu da kritikujemo Tviter. Štrajkujete glađu? Štrajkovaće duplo više naših. Protestujete sa balkona? Protestovaćemo protiv vaših protesta ispaljujući vatromet s krovova zgrada.

Nije bitno da ima smisla - ako ga nema, lakše će skrenuti pažnju na sebe, naveo je Hajrić i dodao da se sada slična stvar dešava sa migrantima - nakon što je uočila da deo opozicije možda profitira na višegodišnjem uzgoju straha od navodne invazije migranata, vlast je rešila da prisvoji tu temu tako što će problem rešiti ni manje ni više nego slanjem vojske.

Time istovremeno postiže dve stvari: prva je predizborna demonstracija čvrste ruke, što je uvek popularno u krizna vremena, a druga posledica je stavljanje ksenofobne struje u opoziciji u nezgodan položaj - tražili ste da neko uradi nešto po pitanju migranata, evo, poslali smo vojsku na njih. Šta još hoćete, da pripucamo, piše Hajrić.

Dodajući da je "to ujedno i trejler za ono što ćemo gledati ako desno krilo opozicije nastavi da insistira na temi migranata" Hajrić ocenjuje da "kao što je prethodno građanskoj opoziciji kidnapovala temu evrointegracija nadmašivši je u fotografisanju sa evropskim liderima, vlast se očigledno sprema da monopolizuje i ksenofobiju, tako što će je upražnjavati otvorenije, sa više medijske pažnje".

Navodeći da su prorežimski mediji okom vikenda već ispalili više "tromblonskih tekstova o slanju vojske

Naslov: Hajrić za Dojče vele: SNS mobiliše ksenofobiju

u Šid" Hajrić ukazuje da se "forsiraju termini poput 'puna ratna oprema', 'trupe' i 'utvrđivanje položaja', kao da ih migranti čekaju u tenkovima, a ne u starim patikama".

Jasno je da izbor terminologije nema uticaja na efikasnost pripadnika vojske na terenu - njena jedina namena je marketinški desant na birački Drvar, ocenio je Hajrić i dodao da režim poseduje obilje resursa za terenski rad, naročito u desničarskim pokretima i navijačkim grupama u svojoj orbiti.

Foto: TANJUG/ MINISTARSTVO ODBRANE/ JOVO MAMULA/bs

Uz podsećanje da je član ultradesničarskog Levijatana za koga se ispostavilo da je "i član SNS, predsednik Komisije veća opštine Obrenovac za saradnju sa omladinom i udruženjima, a ujedno radi u Sportsko-kulturnom centru Obrenovac" nedavno kolima probio ogradu Prihvatnog centra u Obrenovcu koji obezbeđuje vojska Hajrić je ocenio da su "na delu dva odgovora vlasti na izazov zdesna". Politika 07. Maj. 2020 58 Jedan je, kako je naveo, u pokazivanju državnih mišića, a drugi u satelitskoj opoziciji koja će po potrebi da nekažnjeno bude 'veće dveri od Dveri'" a "na građanima je samo da odluče da li im se više sviđa kad gazi vojna čizma ili 'martinka'".

Vreme: 18.05.2020 14:14
Medij: Beta
Link: http://www.beta.rs
Autori: Redakcija
Teme: Migranti/azilanti

Naslov: Vučić: Ako bude problema sa koronom izbori neće biti glavna tema

Vučić: Ako bude problema sa koronom izbori neće biti glavna tema

Predsednik Srbije Aleksandar Vučić izjavio je danas da "izbori neće biti glavna tema" ukoliko u zemlji bude problema sa korona virusom i porasta broja zaraženih.

"Odlaganja izbora neće biti ako stvari budemo kontrolisali. Ali ako bude problema sa rastom broja zaraženih koji ne možemo da kontrolišemo, za nas je zdravlje na prvom mestu. Država će reagovati spremno i odgovorno u cilju zaštite života ljudi", rekao je Vučić nakon obilaska radova u Kliničkom centru.

On je dodao da ne želi da sluša zahteve za odlaganje izbora zbog opasnosti od zaraze od istih ljudi koji su u vreme pandemije i policijskog časa organizovali proteste ispred zgrade Predsedništva i na Vračaru.

"Računaju da bi korona mogla da pokvari izbore, jer će u septembru da postignu ne znam kakvo čudo. A kada su se okupljali ispred Predsedništva i na Vračaru, u vreme policijskog časa, tada nisu govorili da je to opasnost. A zasmetao im je - i meni je - skup drugačije političke orijentacije na kojem je bilo nešto više ljudi", rekao je on.

Prema njegovim rečima, Ustav i zakoni su jasni i oni odredjuju kada se održavaju izbori.

"Izbori već kasne dva ili tri meseca. Mi smo već prešli sve dozvoljene rokove. Ne razumem kako neko misli da ponovo odložimo izbore. U Hrvatskoj čak idu na prevremene izbore, a održavaju ih skoro u isto vreme kada i mi", rekao je on.

Govoreći o migrantima, Vučić je rekao da Srbija ima fer odnos prema tim ljudima, jer je imala istu takvu vrstu iskustva i razume muke ljudi koji dolaze iz Sirije, Irana, Avganistana ili Pakistana.

"Uvek smo pokazivali solidarnost pa cemo i ubuduće. Nigde gotovo nismo imali probleme, a rešavali smo ih čim su se pojavljivali... Te ljude dočekujemo sa hlebom i solju, ali isto želimo i sigurnost za gradjane Srbije i da im niko ne upada u dvorišta. I da sprečimo medjumigrantske sukobe", rekao je on.

Vučić: Nedavno povećanje plata zdravstvenim radnicima ostaje za stalno, verujem i u novo

Predsednik Srbije Aleksandar Vućuć izjavio je danas da nedavno povećenje plata zdravstvenim radnicima od deset odsto ostaje za "stalno", navodeći kako veruje da će do kraja godine uslediti i novo povećanje, ali je naveo i da treba znati da državna kasa "nije ćup iz kojeg može da se vadi".

"Želimo da zadržimo zdravstvene radnike koji su pokazali tako veliku odgovornost u vreme epidemije korona virusa", rekao je Vučić, prilikom obilaska radova na Kliničkom centru Srbije, govoreći o tome da li je ovo nedavno povećanje plata važilo samo za jednu priliku.

On je naveo da je malo koja zemlja bila u stanju da u vreme epidemije izdvoji sredstva za povećanje plata zdravstvenim radnicima.

Govoreći o brizi za njih, on je naveo da je pre sedam godina doktor na Infektivnoj klinici imao 64.000 dinara platu, bez dežurstava, dok je danas ona 107.000 dinara.

Na pitanje o epidemiološkoj situaciji u Vranju, on je rekao da je dobio rezultate po kojima je "nešto bolje nego juče, ali da i dalje nije dobro".

"Žarište je nešto manje, radimo širok zahvat da proverimo sve kontakte sa zaraženima da ih što pre lečimo", naveo je Vučić.

Kometarišući primedbe da je vojska poslata u Šid, na lokacije gde su centri za migrante, kao deo predizborne kampanje, on je rekao da će njegovi protivnici što god da uradi to nazvati delom kampanje.

Vreme: 18.05.2020 14:14
Medij: Beta
Link: http://www.beta.rs
Autori: Redakcija
Teme: Migranti/azilanti

Naslov: Vučić: Ako bude problema sa koronom izbori neće biti glavna tema

---

"A ja se u toku izborne kampanje trudim da se manje vidi ono što radim. Ali ne možete ljudima da objašnjavate da morate da radite svaki dan da bi imali rezultate", rekao je Vučić, navodeći da ne želi da se dopadne svima već da se vide rezultati.

Vreme: 18.05.2020 14:49
Medij: rs.n1info.com
Link: http://rs.n1info.com/Vesti/a600796/Brankica-Jankovic-gosca-Novog-dana.html
Autori: Redakcija
Teme: Komesarijat za izbeglice Republike Srbije

Naslov: Brankica Janković gošća Novog dana



Autor:

N1 Beograd

Poverenici za zaštitu ravnopravnosti Brankici Janković mandat ističe 27. maja, a poslaničke grupe u Skupštini Srbije nisu dostavile Odboru za ustavna pitanja i zakonodavstvo nijedan predlog za reizbor ili izbor novog poverenika. Šta je obeležilo njen petogodišnji mandat? O ostvarenim rezultatima govoriće u temi jutra.

Štampu ovog jutra listamo sa profesorom Fakulteta političkih nauka Đorđem Pavićevićem.

Uživo smo u Komesarijatu za izbeglice. O aktuelnoj situaciji u Šidu, o stanju u prihvatnim centrima govoriće Svetlana Palić.

CRTA predstavlja dokumentarnu seriju "18 plus", koja će od subote, 23. maja, biti dostupna gledaocima N1 televizije, kao i na Crtinom "Youtube" kanalu. Seriju čini 8 kratkih filmova o 8 devojaka i mladića iz Srbije, koji su tek postali punoletni i stekli pravo da glasaju na Izborima 2020. Detalje ima Radovan Kupres.

Šta se dešava u glavi deteta između šeste i jedanaeste godine? U nastavku Novog dana govorimo o tome, predstavljamo knjigu "Dete me izaziva" Izabel Fijioze autorke 20 naslova na temu pozitivnog roditeljstva, koja daje pedagoške odgovore na pitanja roditelja. Knjigu je prevela Ivana Misirlić, sa kojom razgovaram ovog jutra.

Uživo smo u javnom akvarijumu i tropikarijumu, koji posle pauze izazvane pandemojom ponovo radi. Kakav program pripremaju za posetioce, čućete pred kraj emisije.

Datum: 18.05.2020
Medij: Radio Novi Sad 1
Emisija: Novosti
Autori: Redakcija
Teme: Vladimir Cucić; Migranti/azilanti; Komesarijat za izbeglice Republike Srbije

	Početak	Trajanje
Emisija	18.05.2020 15:00:00	45:00
Prilog	18.05.2020 15:18:00	1:01

Naslov: U Srbiji nešto manje od 8 hiljada migranata

Komesar za migrante i izbeglice Vladimir Cucić izjavio je jutros da je odluka o upotrebi vojske pri migrantskim centrima u Šidu dobra preventiva i da time neće biti ugrožena ničija prava, ni građana ni migranata.

"Vojska nije tamo zato što je nešto bilo, već zato što nečega ne treba da bude. Stanovništvo ima strahove i odluka je dobra. I mislimo da neće biti ugrožena ničija prava, ni građana ni migranata", naveo je Cucić za RTS.

Kako je dodao, migranti, koji su bili zatvoreni duže od tri meseca, žele da odu i da im Srbija nikada nije bila destinacija.

Ističe da se integrisalo oko 80 ljudi od 120 onih koji su dobili azil i da se radi najčešće o onima u mešanim brakovima, iz Sirije, kao i migrantima iz susednih zemalja.
Upitan za krivična i prekršajna dela koja su migranti počinili, Cucić je rekao da se ona u Srbiji mere "u mikronima ili promilima".

"Taj neko ne želi da ga nešto loše prati kada dođe u zemlju u koju je pošao, na primer Norvešku ili neku drugu zemlju", smatra Cucić.

Napomenuo je da je u Srbiji bilo 9.100 migranata kada se završilo vanredno stanje, a da ih je sada nešto manje od 8.000.

"Ne dopuštamo stampedo jer to nije odgovorno ni prema susedima. Oko 7.600 migranata je trenutno u centrima i 150 u kretanju kroz Beograd. Svi su nastavili put po završetku vanrednog stanja", rekao je Cucić.

On je dodao da im je to omogućeno tako što su dobili dozvole za kretanje, u trajanju do 72 sata, za napuštanje centra.

"Niko ne može da napusti centar, a da to nije dokumentovano. Obično iskoriste tih 72 sata da napuste zemlju", objasnio je on.

kliping centar Srbije
www.ninamedia.rs

Datum: 18.05.2020
Medij: RTS1
Emisija: Ovo je Srbija
Autori: Redakcija
Teme: Vladimir Cucić; Komesarijat za izbeglice Republike Srbije; Migranti/azilanti

	Početak	Trajanje
Emisija	18.05.2020 15:15:00	105:00
Prilog	18.05.2020 15:28:00	1:10

Naslov: Bolja situacija u Šidu nakon dolaska Vojske Srbije

Zamenik predsednika opštine Šid Zoran Semenović kaže da je situacija u Šidu daleko bezbednija od dolaska pripadnika Vojske Srbije koji obezbeđuju tri prihvatna centra za migrante na teritoriji te opštine, a da je u prethodna 24 sata zabeleženo više od 50 incidentnih situacija.

Odluka predsednika Srbije Aleksandra Vučića da migrantske punktove u Šidu kontrolišu pripadnici Vojske Srbije je dobra i u osnovi opravdana jer je svaka preventivna odluka dobra odluka, navodi za RTS komesar za izbeglice Vladimir Cucić.

Vladimir Cucić je gostujući u Jutarnjem dnevniku RTS-a naveo da postoje strahovi sa obe strane i da odluka da migrantske punktove u Šidu čuva Vojska Srbije neće ugroziti ničija prava - ni stanovništva, ni migranta.
"Odluka predsedik Srbije Aleksandar Vučić da migrantske punktove u Šidu kontrolišu pripadnici Vojske Srbije je dobra i u osnovi opravdana jer je svaka preventivna odluka dobro odluka. Dakle vojska je tamo ne zato što je nešto bilo već da nečega ne bude", objašnjava Cucić.

Kako je dodao, migranti, koji su bili zatvoreni duže od tri meseca, žele da odu i da im Srbija nikada nije bila destinacija.

"Pedeset i šest dana je trajala vanredna situacija u zemlji. Za njih je trajala još nedelju dana i više posle tog, ali trajala je i tri nedelje pre toga, tako da su ti ljudi zatvoreni preko ti meseca. Srbija im nije niti je ikada bila destinacija", objašnjava Cucić.

Upitan za krivična i prekršajna dela koja su migranti počinili, Cucić je rekao da se ona u Srbiji mere "u mikronima ili promilima".

"To su ljudi koji su jako oprezni da ne urade nešto jer bi ih svako delo koje urade i za koje su uhvaćeni bitno usporilo na putu jer ti podaci se razmenjuju sa evropskim policijama", objašnjava Cucić.
Glad za jeftinm radnom snagom

Dodaje da se u Srbiji trenutno nalazi grupa koja sezonskih radnika koja, kako kaže, jedva čeka da stigne tamo gde je krenula.

"Postoji glad za radnom snagom, a kriza se rešava tako što angažujete radnu snagu koja je mnogo jeftinija od one koju imate. I ta glad za radnom snagom je nešto što je veliko zlo koje ove ljude zove da prolaze ovuda. U Italiji je naprimer potrebno 200.000 sezonskih radnika u poljoprivredi", objašnjava Cucić.

Napomenuo je da je u Srbiji bilo 9.100 migranata kada se završilo vanredno stanje, a da ih je sada nešto manje od 8.000.

"Sada ih je nešto manje od 8.000 jer je ta pokretljivost odmah došla do izražaja. Normalno mi ne možemo da dopustimo da se pojavi stampedo prema granicama nekih nama susednih zemalja. Sada se u centrima nalazi oko 7.600 migranata i oko 150 u kretanju kroz Beograd", navodi Cucić.

Objašnjava da je migrantima u tri centra koje obezbeđuje vojska omogućeno da, uz dozvole, izađu iz tih objekata.

"Niko ne može da napusti centar a da nije to negde dokumentovano. Postoje dnevne dozvole da odu do lekara, prodavnice. Imaju i dozvole za kretanje do 72 sata koje iskoriste da napuste zemlju", objašnjava Cucić.

Dodaje da je 12.000 zatražilo azil a da ih je njih 30 dobilo.

Naslov: Bolja situacija u Šidu nakon dolaska Vojske Srbije

Demantuje informacije koje kruže po društvenim mrežama da se migranti naseljavaju po Srbiji.

Ocenjuje da Srbija nema razloga za strah nakon otvaranja granica.

Datum: 18.05.2020
Medij: RTS1
Emisija: Ovo je Srbija
Autori: Redakcija
Teme: Migranti/azilanti

	Početak	Trajanje
Emisija	18.05.2020 15:15:00	105:00
Prilog	18.05.2020 15:28:00	1:19

Naslov: Vojska Srbije u Šidu

277

Zamenik predsednika opštine Šid Zoran Semenović kaže da je situacija u Šidu daleko bezbednija od dolaska pripadnika Vojske Srbije koji obezbeđuju tri prihvatna centra za migrante na teritoriji te opštine, a da je u prethodna 24 sata zabeleženo više od 50 incidentnih situacija.

Datum: 18.05.2020
Medij: RTS1
Emisija: Ovo je Srbija
Autori: Redakcija
Teme: Komesarijat za izbeglice Republike Srbije

	Početak	Trajanje
Emisija	18.05.2020 15:15:00	105:00
Prilog	18.05.2020 15:35:00	2:28

Naslov: Virtus nagrada

Trag fondacija, pre trinaest godina, ustanovila je Virtus nagradu za filantropiju, sa ciljem da oda priznanje kompanijama i pojedincima koji kao darodavci strateški podržavaju razvoj zajednice, dajući najbolji primer drugima. Među 16 laureata za prošlu godinu je i Kruševljanka Milinka Ivanović, dobitnica specijalne nagrade za podršku deci iz ranjivih kategorija društva.

Tokom tri i po decenije, Milinka je kao medicinska sestra čovekoljublje iskazivala u radu sa pacijentima. Odlaskom u penziju, već 17 godina, to čini izrađujući i donirajući ekološke igračke.
"Šivenje mi nije strano. Ja sam, malte ne, rođena u radionici. Moj deda i mama su bili šnajderi i ja sam od malena imala iglu, makaze i konac u rukama. Prvo sam počela unucima, onda u komšiluku, prijateljima, kolegama, koleginicama na poslu, mnogo toga sam poklonila. Ja stvarno ne znam broj i ne trudim se ni da znam," kaže Milinka.

Ponosna na brojna priznanja koja je za maštovite rukotvorine i volonterski rad pri Etno sekciji penzionera dobila, Milinkinka ne skriva da je za uspeh bila potrebna i porodična podrška.

Suprug Veroljub nije vešt sa šivenjem, mašinac je po struci. Njegov deo posla je da pravi oči, kako on kaže da " štancuje". Drago mu je što njegova supruga radi to što radi i time usrećuje druge.

Poklanjala je Milinka vrtićima, humanitarnim udruženjima, bolesnoj i deci bez roditelja. U saradnji sa Komesarijatom za izbeglce 1.500 igračaka darovala je deci u prihvatnim centrima. Susret sa mališanima u Bosilegradu bio je posebno emotivan.

"Oni su se igrali, bacali, plakali! Plakali smo svi,i njihovi roditelji,i snimatelji.Meni je bilo teško i tužno što toj deci, ni krivoj ni dužnoj, neke tuđe bake u tuđoj zemlji dele igračke. Radiću sve dok budem mogla, bar za tu dečicu," kategorična je Milinka.

Za najmlađe migrante u Srbiji Milinka je već je spremila novih 300 igračaka, a zahvaljujući donacijama kruševačke privrede, još toliko će darovati i mališanima sa Kosova i Metohije.

Vreme: 18.05.2020 15:23
Medij: Tanjug
Link: http://www.tanjug.rs
Autori: Redakcija
Teme: Migranti/azilanti

Naslov: SNS Vojvodine:Poslušnici ?ilasa bi da izazivaju incidente

SNS Vojvodine:Poslušnici ?ilasa bi da izazivaju incidente

NOVI SAD, 18. maja (Tanjug) - SNS Vojvodine saopštila je danas da je Dejan Bulatović, potpredsednik stranke Dragana Đilasa, "neuspelim performansom" zapravo pokušao da izazove incident u Šidu ispred jednog od centara u kojem su smešteni migranti.

„Pošto je izgovorio gomilu laži, tvrdeći, između ostalog, da vojske u Šidu nema, ovaj Đilasov poslušnik izrazio je uverenje da će se ispred centra dogoditi i neki incident. Upravo u toj izjavi razotkrivena je ideja njegovog dolaska ispred centra za migrante“, navodi se u saopštenju SNS Vojvodine.

U izazivanju incidenata, što je inače, kako navode, jedini program ?ilasove stranke, Bulatović nije uspeo, ali ga to nije sprečilo da provocira, laže i pokušava da dezinformacijama unese nemir među lokalno stanovništvo.

„Uspeh njihove akcije srazmeran je kredibilitetu koji imaju kod građana, a njega nema niti će ga posle ovakvih nastupa u kojima rade direktno protiv interesa stanovništva biti“, poručuju naprednjaci u Vojvodini.

Navode da je odluka predsednika Srbije i vrhovnog komandanta oružanih snaga Aleksandra Vučića o angažovanju dela vojske na teritoriji opštine Šid, već dala odlične rezultate u oblasti zaštite imovine lokalnog stanovništva.

Kažu da o tome svedoče činjenice da je već prve noći u centar vraćeno 18 odbeglih migranata, kao i da se žitelji Šida osećaju mnogo sigurnije i bezbednije nego što je to bio slučaj pre dolaska vojske.

Naglašavaju da narod zna zašto veruje SNS i Vučiću, zna ko ga štiti i ko radi za dobrobit svih građana i za Srbiju i da će to glasom za SNS i potvrditi na izborima 21. juna.

Vreme: 18.05.2020 15:51
Medij: rts.rs
Link: http://www.rts.rs/page/stories/sr/story/57/srbija-danas/3958129/hiljade-igracaka-deci-iz-ranjivih-
Autori: Redakcija
Teme: Komesarijat za izbeglice Republike Srbije

Naslov: Hiljade igračaka deci iz ranjivih kategorija napravila Kruševljanka Milinka Ivanović

Trag fondacija, pre trinaest godina, ustanovila je Virtus nagradu za filantropiju, sa ciljem da oda priznanje kompanijama i pojedincima koji kao darodavci strateški podržavaju razvoj zajednice, dajući najbolji primer drugima. Među 16 laureata za prošlu godinu je i Kruševljanka Milinka Ivanović, dobitnica specijalne nagrade za podršku deci iz ranjivih kategorija društva.

Najnovije vesti, analize i izveštaji sa lica mesta iz Srbije, Balkana i sveta. Budite u toku sa političkim, društvenim i poslovnim trendovima Trag fondacija, pre trinaest godina, ustanovila je Virtus nagradu za filantropiju, sa ciljem da oda priznanje kompanijama i pojedincima koji kao darodavci strateški podržavaju razvoj zajednice, dajući najbolji primer drugima. Među 16 laureata za prošlu godinu je i Kruševljanka Milinka Ivanović, dobitnica specijalne nagrade za podršku deci iz ranjivih kategorija društva.

Tokom tri i po decenije, Milinka je kao medicinska sestra čovekoljublje iskazivala u radu sa pacijentima. Odlaskom u penziju, već 17 godina, to čini izrađujući i donirajući ekološke igračke. "Šivenje mi nije strano. Ja sam, malte ne, rođena u radionici. Moj deda i mama su bili šnajderi i ja sam od malena imala iglu, makaze i konac u rukama. Prvo sam počela unucima, onda u komšiluku, prijateljima, kolegama, koleginicama na poslu, mnogo toga sam poklonila. Ja stvarno ne znam broj i ne trudim se ni da znam," kaže Milinka. Ponosna na brojna priznanja koja je za maštovite rukotvorine i volonterski rad pri Etno sekciji penzionera dobila, Milinkinka ne skriva da je za uspeh bila potrebna i porodična podrška. Suprug Veroljub nije vešt sa šivenjem, mašinac je po struci. Njegov deo posla je da pravi oči, kako on kaže da " štancuje". Drago mu je što njegova supruga radi to što radi i time usrećuje druge. Poklanjala je Milinka vrtićima, humanitarnim udruženjima, bolesnoj i deci bez roditelja. U saradnji sa Komesarijatom za izbeglce 1.500 igračaka darovala je deci u prihvatnim centrima. Susret sa mališanima u Bosilegradu bio je posebno emotivan. "Oni su se igrali, bacali, plakali! Plakali smo svi,i njihovi roditelji,i snimatelji.Meni je bilo teško i tužno što toj deci, ni krivoj ni dužnoj, neke tuđe bake u tuđoj zemlji dele igračke. Radiću sve dok budem mogla, bar za tu dečicu," kategorična je Milinka. Za najmlađe migrante u Srbiji Milinka je već je spremila novih 300 igračaka, a zahvaljujući donacijama kruševačke privrede, još toliko će darovati i mališanima sa Kosova i Metohije.

Vreme: 18.05.2020 15:54
Medij: Tanjug
Link: http://www.tanjug.rs
Autori: Redakcija
Teme: Migranti/azilanti

Naslov: SRS: Zabraniti ulazak migrantima u Srbiju

SRS: Zabraniti ulazak migrantima u Srbiju

BEOGRAD, 18. maja (Tanjug) - Zamenik predsednika Srpske radikalne stranke Aleksandar Šešelj izjavio je danas da ta stranka zateva da se migrantima zabrani ulazak u Srbiju a da se onima koji su već u zemlji, pomogne da što pre uđu u zemlje Evropske unije.

"Ono što treba da bude strategija Vlade Srbije kod migrantskog pitanja jeste sprovođenje svih ilegalnih migranata u EU, odnosno na granične prelaze, na granice između Srbije i zemalja koje su u EU, jer migranti ionako žele u Evropu", rekao je Šešelj na konferenciji za novinare.

Vlada Srbije, kako je dodao, ne sme da potpiše nikakav sporazum niti da zbog pohvala iz Evrope pristane da bude parking za migrante.

Prema rečima Šešelja, srpski radikali od 2015. godine kritikuju politiku Vlade Srbije koja je bila neodgovorna prema migrantima, pa se u zemlji širila atmosfera straha jer nije bilo podataka ni o broju migranata niti o potencijalnim krivičnim delima koje su počinili.

"Za vreme vanrednog stanja vlast je širila averziju prema građanima Srbije koji su otišli iz zemlje trbuhom za kruhom, a nije bilo praćeno koliko u Srbiju ulazi migranata", rekao je Šešelj, uz ocenu da se tada vlast postavila kao da su interesi migranata preči od interesa građana.

"Čitali smo da su vesti o kriminalu migranata lažne, a onda posle nekoliko dana se diže vojska i ide da štiti građane u Šidu", rekao je Šešelj i ocenio da se to radi samo zbog izbora.

Datum: 18.05.2020
Medij: TV B92
Emisija: Vesti 16/B92
Autori: Redakcija
Teme: Migranti/azilanti

	Početak	Trajanje
Emisija	18.05.2020 16:00:00	120:00
Prilog	18.05.2020 16:13:00	1:13

Naslov: Situacija u Šidu daleko bezbednija

279

Zamenik predsednika opštine Šid Zoran Semenović kaže da je situacija u Šidu daleko bezbednija od dolaska pripadnika Vojske Srbije koji obezbeđuju tri prihvatna centra za migrante na teritoriji te opštine, a da je u prethodna 24 sata zabeleženo više od 50 incidentnih situacija.

Datum: 18.05.2020
Medij: N1
Emisija: Dan uživo/N1
Autori: Redakcija
Teme: Migranti/azilanti

	Početak	Trajanje
Emisija	18.05.2020 16:00:00	180:00
Prilog	18.05.2020 17:36:00	17:54

Naslov: Ponoš o kampanji bojkota: Šta god da biraš - izabrao si Vučića

"Nije politika smo rušimo Vučića, treba promeniti stanje u društvu. Ovaj sistem plata, zapošljavanja u javnom sektoru, dovođenja stranih investitora uz ogromne subvencije nije dobar za nas. Nije kampanja bojkota samo kampanja ostani kod kuće. Ostani jer ti ne biraš, šta god da biraš - izabrao si Vučića", rekao je potpredsednik Narodne stranke Zdravko Ponoš.

Slika u Srbiji nije najbolja, rekla je predsedavajuc´a Delegacije Evropskog parlamenta za saradnju sa Srbijom Tanja Fajon, ističući da su ljudi ljuti i podeljeni, a društvo polarizovano. Opoziciju je pozala da pronađe snagu i izađe na izbore u teškim uslovima.

"Fajon je rekla da uslovi nisu takvi da izbori mogu brzo da se organizuju, pozvala je građane i opoziciju da učestvuju, ali je rekla da medijska slika nije bolja od kada su iz EU pokušali da utiču na popravljanje stanja. Ukazala je i na epidemiološku situaciju, ta situacija je bila razlog u nekim zemljama da se izbori odlože, a Srbija ima još neke razloge, a to je situacija u medijskoj sferi i još neki uslovi koji sada nisu bolji nego što su bili", kaže Ponoš.

Na pitanje da li će Narodna stranka ostati usamljena u bojkot ako se izbori pomere za jesen, Ponoš kaže da kada su se u stranci opredeljivali za bojkot, nisu vodili računa o tome i dodaje da nekoliko meseci ne može ništa da promeni.

"Zbunilo me je da je neko iz opopzicije sugerisao Tanji Fajon da se izbori odlože do kraja godišnjih odmora, nadam se ko god da je pisao da nije imao u vidu septembar ili oktobar, to nije realno, jer šta može da se promeni za par meseci, to bi bilo izneveravanje onoga što smo rekli kad smo se opredelili za bojkot. Ništa ne može da se promeni za dva meseca, Vučić može da kupi socijalni mir još dva meseca, da podeli još po 100 evra, medijska slika neće da se promeni, ali može da krene na bolje ako bi se dogovorili i da proces počne i traje 6-9 meseci i da se obezbedi ono što je dogovoreno. To nije septembar ili oktobar ako govorimo o izborima, Nova stranka na takvim izborima neće učestvovati", poručuje.

Govoreći o štrajku glađu Boška Obradovića, Ponoš je rekao da ga sve što radi Obradović podseća na proces rebrendiranja Dveri.

"Obradović je imao dva suprotstavljena stava u kratkom roku, bio je zagovornik bojkta, onda predložio da se ide na izbore, pa se onda opredelio da se razgovara. Imao je i različito objašnjenje za motiv štrajka, trenutna inspiracija što je video Ševarlića, a onda da se zastane i razmisli. Zahtevi koji su evoluirali od toga da se sedne i razgovara, onda da imamo pet zahteva koji su kapitalni, da bi stigli do odlaska na TV. Ono što je zabrinjavajuće je, ajde da se organizuje razgovor vlasti i opozicije, ali ideja da takvim razgovorom predsedava i usmerava parijarh. To me ne uverava u ozbiljnost pristupa, sve to što Obradović radi me podseća na proces rebrendiranja Dveri. Nemam ništa protiv, ali ako nešto zajedno radimo, treba da se dogovorimo.Ja mu želim uspeh, ali dolazak tamo je lični izbor svakog političkog aktera", navodi Ponoš.

Ponoš navodi i da se ne isključuje mogućnost da se izbori ne održe 21. juna.

"Nema kampanje stranaka iz vlasti, SNS je imao onu smešnu video konferenciju, SPS nije u kampanji, ništa ne ukazuje da će biti izbora. Najgori scenario je da imamo neozbiljno odlaganje za septembar, kojim se ništa ne dobija, osim što Vuč dobija pokriće. Vučić je otkrio čari vanrednog stanja i nastaviće da ih eksploatiše, vidite šta radi u Šidu, to nema veze s migrantima već sa istraživanjem javnog mnenja koje pokazuje da je duštvo osetljivo na pitanje migranata", rekao je potpredsednik Narodne stranke.

Obnjasnio je da građani nisu imali prilike da vide i čuju opozicione lidere.

"Jeremić je bio na RTS uz najavu da je to početak gostovanja opozicionih lidera, posle toga niko nije pozvan. Naravno da građani ne znaju šta opozicija nudi. Ima nekoliko stvari oko kojih možemo da se složimo. Prvo da se unormalimo i prvi korak je da imamo normalne izbore, a do toga ne možemo da dođemo tako što je Vučić nešto obećao", rekao je Ponoš.

Datum: 18.05.2020
Medij: N1
Emisija: Dan uživo/N1
Autori: Redakcija
Teme: Migranti/azilanti

	Početak	Trajanje
Emisija	18.05.2020 16:00:00	180:00
Prilog	18.05.2020 16:36:00	15:03

Naslov: Gost i Izabela Kisić iz Helsinškog odbora za ljudska prava

440

Vojska koja je stigla u Šid kako bi preventivno kontrolisala tri centra sa skoro dve hiljade migranata noćas je već intervenisala i osamnaest migranata već vratila u prihvatni centar, oko sedamdeset pripadnike Vojske Srbije raspoređeno je od Subote u tri prihvatna centra Adaševci, Principovac i Šid stanica gde boravi oko hiljadu i devetsto migranata iz osamnaest zemalja.O ovome govori Izabela Kisić iz Helsinškog odbora za ljudska prava.

Datum: 18.05.2020
Medij: Nova S
Emisija: Među nama/Nova S
Autori: Redakcija
Teme: Migranti/azilanti

	Početak	Trajanje
Emisija	18.05.2020 17:00:00	120:00
Prilog	18.05.2020 17:10:00	3:17

Naslov: Zloupotreba vojske?

Voditelj:

Vojska Srbije je nakon 50-tak incidenata koje su izazvali migranti iz tri sabirna centra, poslata u Šid. I kako kažu zvaničnici, sitacija je sada bolja. Međutim, postavlja se pitanje zbog čega je vojska morala na teren kada je ovo posao policije i žandarmerije.

Reporter:

Ukoliko verujete naslovima tabloidnih medija, Srbija je u stalnoj ratnoj opasnosti ili je već u ratu, samo to građanima Srbije niko još nije i zvanično saopštio. Poslednja u nizu bombastičnih najava sa vosjom u glavnoj ulozi ovoga puta je usmerena na sabirni centar za migrante u Šidu. Za Sretu Malinovića, generala u penziji, to je ništa drugo nego politički marketing.

General u penziji, Sreta Malinović:

Vojska je stvarno postala predmet upotrebe u cirkuskim predstavama političara. Ne vidim nikakvo utemeljenje u Zakonu da bi se na ovaj način vojska u ovom trenutku upotrebila. Ja ne znam da li je MUP u mogućnosti da odrađuje poslove koji su u njegovoj nadležnosti ili nije i da li je uputio zahtev vojsci za pomoć. I možda bi trebalo javiti predsedniku Republike da je vanredno stanje ukinuto.

Vojni analitičar, Aleksandar Radić:

U državi u kojoj je vanredno stanje proglašeno bez Narodne skupštine, nema potrebe da pričamo o tome šta je formalno pravni osnov. Uvek će biti pronađeno, uvek će u saopštenju da se pozovu na član ovaj ili član onaj, da kažu da je nešto potrebno. Žandarmerija upravo po definiciji svoje namene je jedinica koja se koristi u situacijama kao što je rešavanje problema sa migrantima kada uđu u bezbednosni domen.

Reporter:

Poslovično se kaže da Srbin rado ide u vojnike, međutim ukoliko se vojska žalje na teren i onda kada za to realno nema potrebe, hoćemo li nakon mnogo poziva da vuk dolazi, doći u situaciju da na vojni poziv ne odreagujemo.

General u penziji, Sreta Malinović:

Mi smo narod koji mnogo voli vojska da nam je jaka, pa naravno i ja kao vojnik bi želo da smo najjači u Evropi. Ali molim vas, da se na takav način upotrebljava vojska kao dekor za politički marketing, za kampanju i da stoji iza nekoga ko nije smeo da bude blizu bilo kakvog vojnog objekta, a ne da bude ministar odbrane, je zaista pomalo razočaravajuće i okreće, da kažem, onaj deo javnosti koji malo više misli svojom glavom upravo protiv vojske.

Vojni analitičar, Aleksandar Radić:

Na žalost, imamo snažnu petu kolonu u vojsci, ljude koji dopuštaju da se to dešava i koji nisu pokazali ni simboličnu birokratsku opstrukciju, nego su širom otvorili vrata vojsci i svakodnevnim zloupotrebama. Malo, malo pa imamo kampanju kako eto samo što Albanci nisu krenuli u napad na Srbiju. Pa imali smo gomilu tih situacija u kojima, recimo, pojave se tamo neki albanski policajci oko Gazivod, odmah je to dramatična situacija.

Reporter:

U Zakonu o vojsci postoji takozvana Treća misija vojske u kojoj se govori o pomoći civilnim strukturama. Međutim, naši sagovornici se slažu da u slučaju problema sa migrantima u Šidu ne postoji nikakva potreba da se vojska angažuje u slučajevima gde policija ili žandarmerija to može bez ikakvih problema da uradi, već se, kako kažu, isključivo radi o predizbornom marketingu. Đuro Svilar, Televizija Nova.

Naslov: Aleksandar Šešelj o strategiji Vlade Srbije

SRS se bavi pitanjem migranata

Datum: 18.05.2020
Medij: Prva televizija
Emisija: Vesti 18
Autori: Redakcija
Teme: Migranti/azilanti

	Početak	Trajanje
Emisija	18.05.2020 18:00:00	120:00
Prilog	18.05.2020 18:00:00	1:23

Naslov: Blag odnos prema izbeglicama

Od kada Vojska obezbeđuje tri prihvatna centra za migrante na teritoriji Šida, situacija je mnogo bolja. "Srbija ima fer, možda najblaži odnos prema izbeglicama odakle god da dolaze", rekao je predsednik Srbije, Aleksandar Vučić...

Datum: 18.05.2020
Medij: RTS1
Emisija: Oko
Autori: Redakcija
Teme: Komesarijat za izbeglice Republike Srbije; Migranti/azilanti

	Početak	Trajanje
Emisija	18.05.2020 18:15:00	45:00
Prilog	18.05.2020 18:15:00	29:08

Naslov: Strah od migranata u doba korone

890

U Šidu su od subote pripadnici Vojske Srbije koji su tamo da bi kontrolisali tri centra za prihvat migranata u kojima se nalazi oko 2000 ljudi. Jedan od razloga za slanje vojske je, kako je rečeno, to što u pokušaju da pređu granicu migranti borave po tuđim vikendicama, njivama, šumama, a građani su često uznemireni.

Kakvo je danas stanje u Šidu? Kakva je situacija sa migrantima u Srbiji bila pre i tokom, a kakva je posle ukidanja vanrednog stanja? Zašto jačaju antimigrantske poruke, i da li nas, u iščekivanju drugog talasa epidemije, čeka i novi talas migracija?

U emisiji govore: dr Svetlana Velimirović, zamenica komesara za izbeglice i migracije, Radoš Đurović, izvršni direktor Centra za zaštitu i pomoć tražiocima azila i Momir Turudić, novinar nedeljnika Vreme, koji je tragom priče i sam više puta odlazio u prihvatne centre za migrante.

Emisiju vodi Nataša Đulić Banović

Kada je reč o štrajku glađu Boška Obradovića, Vučić kaže da su on i njegovi saradnici izjavljivali da ne žele da razgovaraju sa Vučićem.

- Ne znam o čemu bismo sad razgovarali, u toku je izborna kampanja, a da kršimo Ustav, to ne dolazi u obzir - kaže Vučić.

Vreme: 18.05.2020 18:38
Medij: rtvnp.rs
Link: https://rtvnp.rs/2020/05/18/pocela-izgradnja-cetvrte-kuce-za-povratnike/81263
Autori: Redakcija
Teme: Komesarijat za izbeglice Republike Srbije

Naslov: Počela izgradnja četvrte kuće za povratnike



U naselju Erozija počela je izgradnja i četvrte kuće u okviru projekta "Novi Pazar za bolje uslove života interno raseljenih lica i povratnika po Sporazumu o readmisiji". Osmočlana porodica Jašarević u novu kuću moćiće da se useli, kako se najavljuje, za manje od dva meseca.

Jusuf Jašarević sa suprugom i šestoro dece je povratnik iz Nemačke i kako kaže, kada se najmanje nadao dobio je radosnu vest.

"Kad smo se vratili iz Nemačke dobili smo jednu radosnu vest da ćemo dobiti kuću. Ovo nam mnogo znači. Najleše je u svom gradu imati svoj dom", kaže Jusuf.

Član Gradskog veća i koordinator projekta "Novi Pazar za bolje uslove života interno raseljenih lica i povratnika po Sporazumu o readmisiji", Fevzija Murić izrazio je zadovoljstvo što je osmočlana porodica Jašarević ispunila uslove da može dobiti sopstveni dom. On je kazao da se prijavilo preko 15 porodica, ali da samo njih 8 ispunjavalo sve uslove za izgradnju kuće.

Radove na postavljanju prve ploče na četvrtoj od ukupno 8 planiranih kuća za povratnike, obišao je gradonačelnik Novog Pazara Nihat Biševac.

"Uz pomoć Evropske unije i međunarodnih organizacija grad će nastaviti realizaciju projekata socijalne pomoći", kazao je gradonačelnik Biševac.

Biševac je istakao da je Grad podelio i 10 grantova u građevinskom materijalu u vrednosti od 4 hiljade evra za stvaranje boljih uslova za život, te najavio da će u skorije vreme biti podeljeno 20 grantova za započinjanje sopstvenog biznisa u vrednosti od po 2 400 evra.

Projekat "Novi Pazar za bolje uslove života interno raseljenih lica i povratnika po Sporazumu o readmisiji" realizuje Grad Novi Pazar u partnerstvu sa Muslimanskim humanitarnim društvom Merhamet a uz podršku Delegacije Evropske unije i Komesarijata za izbeglice Republike Srbije.

S.Lj.

Datum: 18.05.2020
Medij: N1
Emisija: Dnevnik/N1
Autori: Redakcija
Teme: Migranti/azilanti

	Početak	Trajanje
Emisija	18.05.2020 19:00:00	100:00
Prilog	18.05.2020 19:45:00	0:52

Naslov: Prikupljanje potpisa za izbornu listu

287

Pokret jedan od pet miliona počeo je danas prikupljanje potpisa za izbornu listu koju će kandidovati na predstojećim izborima, a Srpska Radikalna Stranka zatražila je da se migrantima zabrani ulazak u Srbiju kao i onima što su sada tu treba pomoći da što pre uđu u zemlje Evropske Unije.

Datum: 18.05.2020
Medij: RTS1
Emisija: Dnevnik 2/RTS1
Autori: Redakcija
Teme: Migracije; Migranti/azilanti

	Početak	Trajanje
Emisija	18.05.2020 19:30:00	60:00
Prilog	18.05.2020 19:41:00	1:55

Naslov: Vojska u Šidu

Migranti koji su registrovani i smešteni u kampove nisu zatvoreni, oni imaju pravo da napuštaju centre do 22 sata

Već drugi dan migranti u Šidu pod budnim su okom vojne policije, a na ulicama ove opštine tako je očuvan red koji je zavladao još tokom vanrednog stanja, kada su vojnici takođe čuvali prihvatne centre.

Meštani kažu, slika nije baš slatka, ali to je, ipak, srpska vojska i nije rat. Dobro je što sada ne strahuju za svoju imovinu, vikendice, stare koje ostavljaju kućama, za stoku...Migranti koji su registrovani i smešteni u kampove nisu zatvoreni, oni imaju pravo da napuštaju centre do 22 sata uveče, a najveći problem bili su oni koji su spavali na ulicama i parkovima, po tuđim vikendicama i poljima... Toga, kažu meštani, više nema.

Naslov: Migranti tema predizborne kampanje u Srbiji

Komesarijat za izbjeglice saopštio je da je Srbiju nakon ukidanja vanrednog stanja napustilo više od hiljadu migranata. U toj zemlji smješteno je više od sedam hiljada migranata i izbjeglica, koji uz posebne dozvole mogu napustiti prihvatne centre.

Predsjednik Vučić odbacuje navode da se u Srbiji bilježi rast ksenofobije prema migrantima, dok analitičari kažu da je tema migracija postala jedna od najvažnijih predizbornih tema.

Vreme: 18.05.2020 20:02
Medij: rts.rs
Link: http://www.rts.rs/page/stories/sr/story/125/drustvo/3958358/vojska-sid-migranti.html
Autori: Redakcija
Teme: Komesarijat za izbeglice Republike Srbije

Naslov: Kako su netačne informacije i bombastične vesti uplašile Šid

Netačne informacije i bombastične vesti dovele su do uznemirenosti stanovništva u Šidu, koje je nalazilo migrante u atarima svojih imanja. Trebalo je da nadležni upoznaju građane sa situacijom i da se poveća broj smeštajnih kapaciteta za migrante, ističe direktor Centra za zaštitu i pomoć tražiocima azila Radoš Đurović. Atmosfera je dovedena do usijanja, pokušavali smo da upotpunimo vesti pravom informacijom, kažu u Komesarijatu. Najnovije vesti, analize i izveštaji sa lica mesta iz Srbije, Balkana i sveta. Budite u toku sa političkim, društvenim i poslovnim trendovima Netačne informacije i bombastične vesti dovele su do uznemirenosti stanovništva u Šidu, koje je nalazilo migrante u atarima svojih imanja. Trebalo je da nadležni upoznaju građane sa situacijom i da se poveća broj smeštajnih kapaciteta za migrante, ističe direktor Centra za zaštitu i pomoć tražiocima azila Radoš Đurović. Atmosfera je dovedena do usijanja, pokušavali smo da upotpunimo vesti pravom informacijom, kažu u Komesarijatu.

U Šidu su od subote pripadnici Vojske Srbije koji su tamo da bi kontrolisali tri centra za prihvat migranata u kojima se nalazi oko 2.000 ljudi. Jedan od razloga za slanje vojske je, kako je rečeno, to što u pokušaju da pređu granicu migranti borave po tuđim vikendicama, njivama, šumama, a građani su često uznemireni. Zamenica komesara za izbeglice i migracije dr Svetlana Velimirović je, gostujući u emisiji "Oko" RTS-a rekla da je vojska poslata na zahtev građana i na osnovu procene bezbednosnih snaga i da bi ta mera trebalo da doprinese suzbijanju epidemije, odnosno praćenju bolesti kovid 19. Izvršnog direktora Centra za zaštitu i pomoć tražiocima azila Radoša Đurovića iznenađuje da koronavirus može biti razlog za dolazak vojske, jer zaraženih među migrantima nema. On ističe da je to nadležnost policije i agencije koja se bavi upravljanjem smeštaja. "Imali smo oko 6.000 mesta za migrante do kovid krize, a odjednom imamo 9.000 ljudi koji treba da se smeste. Nemamo dovoljno mesta. Jako je bitno da se povećaju kapaciteti i rastereti pritisak na granici i bolje upravlja migracijama, kako bi se izbegao veliki broj izbeglica i migranata na malim površinama, poput Šida", ističe Đurović. "Pitanje migranata i dovođenje vojske kao predizborni potez" Momiru Turudiću, novinaru nedeljnika Vreme, koji je tragom priče i sam više puta odlazio u prihvatne centre za migrante, ovo deluje najviše kao predizborni potez. "Sticajem čudnih okolnosti, migranati su postali jedna od tema. Najviše u okvoru tih bezbroj teorija zavere, da se menja struktura stanovništva, imali smo dosta čudnih događaja, par incidenata u Obrenovcu, demonstracije, snimke autobusa punih izbeglice, to sve zvuči sumanuto", rekao je Turudić. Turudić pita šta to može vojska da učini, a da ne može policija i dodaje da velikih incidenata nikada nije bilo ni od strane stanovništva prema izbeglicama, ni obratno. Sumanute priče i bombastični naslovi Svetlana Velimirović navodi da je problem nastao zbog širenja "sumanutih" vesti, pa je veliki broj ptratilaca vesti na društvenim mrežama prihvatio negativan stav prema migrantima. "To već neko vreme traje i ta kriza i ti ljudi se koriste od strane određenih partija. Atmosfera se dovedena do usijanja, pa smo saopštenjima i odgovarajućim vestima pokušavali da upotpunimo vesti pravom informacijom, da se takve glasine i neistine preveniraju. To nije lak posao", rekla je Velimirovićeva. Đurović ističe da građani od stručnih službi treba da čuju informacije o politici migracije, koja je ideja, kakve su mere koje slede i kakva je uloga vojske - da li je ona tu da štiti građane od izbeglica, izbeglice od zaraze, ili da čuva granicu. Problem je i što se govorili da je na teritoriji Srbije oko 6.000 migranata, a kada su granice zatvorene, ispostavilo se da ih je 9.000. "Informacije nisu proverene i potpune, kada meštani vide migrante u atarima i voćnjacima, a čuju da ih ima jako malo i to odgovornih, okreću se dezinformacijama", upozorava Đurović. Netačne vesti - rast tenzija Jedan od primera dezinformacija pojavio se kada je vest da su završene montažne kuće za izbeglice iz bivših jugoslovenski republika preneta kao bombastična vest da su to izbeglice sa istoka, podseća Velimirovićeva. Turudić navodi da, pošto se veliki broj ljudi uključio u širenje neproverenih vesti i netačnih informacija, u to počinju da veruju i oni koji inače ne bi. "Šta vojska može više od policije? Može da se desi da raspoloženje protiv izbeglica postane još jače. Imali smo bombastične naslove o hapšenju migrantata, a oni nisu zbog nekih dela uhapšeni, nego su ih vratili u kamp. Nisu počinili ni ubistva, ni tuče ni silovanja, već banalne stvari koje su se i ranije dešavale. Ovako se veštački podiže atmosfera i podgreva u lošem smeru", zaključio je Turudić.

Datum: 18.05.2020
Medij: TV B92
Emisija: Presek/B92
Autori: Redakcija
Teme: Migranti/azilanti

	Početak	Trajanje
Emisija	18.05.2020 20:50:00	10:00
Prilog	18.05.2020 20:50:00	2:51

Naslov: Vučić obišao radove na izgradnji KCS

Novi Klinički centar Srbije koji se gradi biće na ponos svih građana Srbije, sa najmodernijom opremom, a time gradimo budućnost i sigurnost za sve građane, poručio je danas predsednik Aleksandara Vučić.

Istakao je da će novi klinički centar doprineti da uvek budemo spremni da zbrinjavamo sve kojima je pomoć potrebna, sve bolesne, ne samo ukoliko bi došlo do novog talasa epidemije.

"Mi ovde gradimo budućnost i sigurnost za naše građane, ovime pokazujemo da možemo kroz državno zdravstvo da rešavamo probleme uspešnije nego najmodernije i uspešnije zemlje sveta", rekao je Vučić.

Vučić je, prilikom obilaska radova u KCS, primetio da od 1986. godine ništa ozbiljnije nije urađeno, što predstavlja "izgubljene generacije" i izgubljene godine i decenije za društvo i zemlju.

"Nismo imali finansijskih, ali ni nekih drugih sposobnosti. Bili smo neodgovorni, nismo razumeli da se stvari u Evropi i svetu menjaju, da je važno da se modernizujemo i idemo u korak sa najnaprednijima", rekao je Vučić.

Dodao je da je danas poseban dan imajući u vidu kroz šta su i država i društvo prošli tokom prethodnih meseci usled pandemije Kovida 19, koja je pokazala da je izgradnja velelepnog kliničkog centra od presudnog značaja.

Dodao je da se Srbija uspešno nosila sa epidemijom, pre svega, zahvaljujući lekarima, zdravstvenim sestrama i kompletnom osoblju.

"Ali, imali smo još nešto - mogli smo da obnovimo i KBC 'Dr Dragiša Mišović', i 'Zvezdar' i 'Zemun' i VMC Karaburma? ", primetio je Vučić i podsetio da je izgrađen KC Niš, a pokrenuta izgradnja ili rekonstrukcija brojnih opštih bolnica, od Leskovca do Loznice.

Predsednik je istakao da će novi KCS biti najmodernija zdravstvena ustanova u regionu, ali i u Jugoistočnoj Evropi,."Neće biti bolje bolnice u ovom delu Evrope", podvukao je Vučić.Istakao je da je samo u prvoj fazi za opremu izdvojeno 40 miliona evra, a u drugoj fazi biće izdvojeno još tri miliona.

"Da ljudi znaju koliko je skupo i koliko država ulaže. Ovo će biti dragulj, biser", rekao je Vučić i dodao će biti rešen i problem parkiranja i pristupnih puteva kliničkom centru.

Predsednik je preneo da će novi klinički centar imati 290 jedinica intenzivne nege, što, između ostalog, govori koliko nam kapaciteti jačaju i koliko ćemo biti spremniji da primimo sve ljude koji imaju zdravstvene probleme iz bilo koje oblasti.

"Naši kapaciteti drastično snaže, uvećavaju se i pomoći ćemo građanima u Srbiji, u regionu i svima kojima pomoć bude potrebna", poručio je Vučić.To, dodao je, pokazuje kojom brzinom Srbija napreduje, kojom brzinom možemo da ostvarimo dobre rezultate.

Predsednik je naveo da će za nešto više od godinu dana najveći deo novog KCS moći da se otvori, a onda sledi druga faza, u kojoj se radi i fasada i "ulepšavanje objekta", što će biti do septembra 2022. godine.

Radovi na obnovi KCS počeli su u avgustu 2018. godine kada je najavljen projekat vredan 110 miliona evra koji će imati dve faze.

Vučić je radove obišao i u aprilu prošle godine kada je istakao da je ulaganje u KCS od najvećeg, kapitalnog značaja za Srbiju, jer je reč o ogromnom novcu koji se ulaže za izgradnju nove zgrade Kliničkog centra i obnovu stare.

Ministar zdravlja Zlatibor Lončar izjavio je da će novi Klinički centar Srbije biti najbolji zdravstveni objekat u regionu, pa i šire.

Kako je rekao, kada se kompletno završi izgradnja i opremanje, u KCS će biti 1.000 ležajeva za bolesnike, kompletan Urgentni centar, dijagnostika, intenzivna nega, uz više od 20 operacionih sala.

"To će građani Srbije dobiti za nešto više od dve godine", rekao je Lončar, koji je sa predsednikom Srbije obišao radove na izgradnji kliničkog centra u Beogradu.

On je zahvalio radnicima na trudu i angažovanju, navodeći da su, u skladu sa propisima, radili sve vreme tokom vanrednog stanja zbog epidemije korona virusa.

Podsetio je da je u kratkom roku završena najnovija laboratorija, koja danas obavi više hiljada uzoraka na virus korona.

Izvršni direktor firme "Delta inženjering", koja je izvođač radova, Slavoljub Korčakoski rekao je da će novi objekat biti "kruna srpskog zdravstvenog sistema".

Od 86.000 kvadratnih metara, 27.000 je novoizgrađeno, a 59.000 kvadrata rekonstruisanog prostora.Dodao je da će objekat biti energetski štedljiv.

Datum: 18.05.2020
Medij: Kopernikus
Emisija: Informer 2115
Autori: Redakcija
Teme: Migracije; Migranti/azilanti

	Početak	Trajanje
Emisija	18.05.2020 21:15:00	35:00
Prilog	18.05.2020 21:38:00	1:04

Naslov: Šid bezbedan

Migranti koji su registrovani i smešteni u kampove nisu zatvoreni, oni imaju pravo da napuštaju centre do 22 sata

Već drugi dan migranti u Šidu pod budnim su okom vojne policije, a na ulicama ove opštine tako je očuvan red koji je zavladao još tokom vanrednog stanja, kada su vojnici takođe čuvali prihvatne centre.

Meštani kažu, slika nije baš slatka, ali to je, ipak, srpska vojska i nije rat. Dobro je što sada ne strahuju za svoju imovinu, vikendice, stare koje ostavljaju kućama, za stoku...Migranti koji su registrovani i smešteni u kampove nisu zatvoreni, oni imaju pravo da napuštaju centre do 22 sata uveče, a najveći problem bili su oni koji su spavali na ulicama i parkovima, po tuđim vikendicama i poljima... Toga, kažu meštani, više nema.

Datum: 18.05.2020
Medij: Kopernikus
Emisija: Informer 2115
Autori: Redakcija
Teme: Migracije; Migranti/azilanti

	Početak	Trajanje
Emisija	18.05.2020 21:15:00	35:00
Prilog	18.05.2020 21:19:00	4:33

Naslov: Rekonstrukcija KCS

6971

Predsednik Srbije Aleksandar Vučić obišao je gradilište u okviru Faze A rekonstrukcije i izgradnje Kliničkog centra Srbije, istakavši tom prilikom da neće biti bolje bolnice u ovom delu Evrope.Predsednika su radnici na gradilištu dočekali aplauzom, a nakon kraćeg razgovora sa njima krenuo je u obilazak, zajedno sa ministrom zdravlja Zlatiborom Lončarom.

- Ovo je za nas, nakon svega što smo prošli, od presudnog značaja - rekao je predsednik Srbije. Kaže da od 1986. ništa ozbiljnije nije rađeno i građeno, pto govori o izgubljenim generacijama, o tome koliko nismo imali, koliko smo bili neodgovorni i nismo znali važnost toga da idemo u korak sa onima koji su napredniji.

- Ovaj KC biće ponos Srbije, ali i svih u regionu. U ovom delu Evrope neće biti bolje bolnice i neće biti problema kakve imamo na Dedinju i na VMA. Dobijamo 290 novih jedinica intenzivne nege, što znači da ćemo biti spremniji da prihvatimo obolele iz bilo koje oblasti. Naši kapaciteti drastično snaže, uvećavaju se i pomoći ćemo i našim građanima, ali i ljudima iz regiona - kaže Vučić.Podseća da su ga nazivali "premijerom za toalete", a da će u KC biti 532 mokra čvora, što je više i na nekim nosačima aviona.

- Ovo govori o značaju i kompleksnosti ovog projekta kojim gradimo sigurnost za naše građane - rekao je predsednik.

Vučić kaže da su radovi mogući zahvaljujući dobroj i stabilnoj ekonomiji, te da moramo biti ispred.

- 40 miliona evra košta samo oprema za ovaj Klinički centar. Ovo će biti jedan dragulj! Krenuli smo u obnovu Infektivne klinike, krenuli smo u obnovu KCS, i želimo da govoro sve, od dijagnostike do svega drugog, imamo ovde, u velikom kliničkom centru. Ovo je dokaz brzine napretka Srbije i toga da ostvarujemo velike rezultate za našu decu. Spasavaćemo hiljade života na nedeljnom i mesečnom nivou i drago mi je što delom i ja učestvujem u tome - kaže Vučić.

Dodaje da je zahvalan izvođačima radova na korektnosti, ističući da će do kraja oktobra biti zatvorena prva faza radova.

- Druga faza, izrada fasade i ulepšavanje objekta, biće gotovo 2022. godine. Ovo će biti velelepni klinički centar, ponos svih ljudi. Radićemo ovo i ujedno obnavljati opšte bolnice širom Srbije - rekao je predsednik novinarima.Kada je reč o zahtevu dela opozicije da se izbori pomere za septembar, Vučić je rekao da ne želi da govori o političkim strankama, jer nije na takvom skupu. Podsetio je da kod nas izbori već kasne 2-3 meseca, da su svi dozvoljeni rokovi probijeni, te da se izbori ne mogu pomerati, a da to bude u skladu sa Ustavom i zakonom.

- To vam je kao sa polaganjem ispita. Mislite da ćete bolje proći ako ih odložite, a u stvari nije tako i ništa ozbiljnije se neće promeniti. Ne mogu ja to nekima da objasnim - kaže Vučić.

Odgovarajući na pitanja novinara o odnosu srpskih vlasti prema migrantskom kampu u Obrenovcu, Vučić kaže da Srbija ima jako blag odnos prema izbeglicama.

- Razumemo njihove muke i probleme. Pokazivali smo solidarnost uvek i nastavićemo. Nismo imali prevelikih problema, a onde gde smo ih imali, rešavali smo ih u skladu sa zakonom - kaže Vučić.

Ističe da pojedinci žele da od pitanja migranata naprave temu za Evropu, a da će Srbija govoriti argumentovano, dočekujući ljude hlebom i solju, ali obezbeđujući sigurnost svojim građanima.

- Brisel su prevarili da je došlo do napada na migrante, ali su brzo i sami demantovali lažne vesti i informacije - kaže predsednik.Kada je reč o štrajku glađu Boška Obradovića, Vučić kaže da su on i njegovi saradnici izjavljivali da ne žele da razgovaraju sa Vučićem.

- Ne znam o čemu bismo sad razgovarali, u toku je izborna kampanja, a da kršimo Ustav, to ne dolazi u

obzir - kaže Vučić.Govoreći o tome da li će povećanje broja obolelih pomeriti izbore, Vučić kaže da, oni koji su lupali u šerpe i tražili prekid mera, sada su se uhvatili za slamku spasa nadajući se da će korona da odloži izbore.

- O svom tom licemerju neću ni da govorim, a suština je u sledećem: kada su se okupljali ispred predsedništva i na Vračaru usred policijskog časa, zloupotrebili su to, kao i vanredno stanje. Ćutali su i nisu govorili da je to opasno, a onda je zasmetao skup sa više ljudi, drugačije političke orijentacije. Ako budemo velikih problema sa koronom, sigurno je da nam izbori neće biti prioritet, već zdravlje ljudi. Samo nemojte o tome da govorite vi, koji ste govorili da nema potrebe za strogim merama - kaže Vučić.Rekao je da se "dreke ne plaši, već savesti i rezultata rada".

- Suština je da, oni koji su sve vrerme govorili jedno, promenili su ploču. Spas za svoje političko delovanje videli su u koroni, a vide ga i sada, nadajući se odlaganju izbora - kaže Vučić, dodajući da je zdravlje građana bitnije od političke borbe.

Država će u slučaju povećanja broja zaraženih, kako kaže, reagovati brzo i odgovorno, kao i dosad.

Govoreći o dešavanjima u Šidu i kritikama na račun reakcije države i vojske, Vučić kaže da će uvek pojedinci tražiti razloge za napad.

- Mislite li da ljudima ne znači pomoć od 100 evra, kada čuju procene svih da Srbija ima najmanje negativnih rezultata od svih evropskih zemalja i da će biti sa najvećim rastom u Evropi? To su naši rezultati i to me jedino zanima, jer moj posao nije da se ljudima dopadam, već da vide da Srbija napreduje i da poštuje rezultate - kaže Vučić.Govoreći o situaciji u Vranju, Vučić kaže da je situacija nešto bolja nego juče, ali ne dovoljno dobra. Sada se, kako kaže, utvrđuju kontakti zaraženih, a da je do 10 sati još 15 zaraženih u Vranju.

- Ovo nije dobro, ali ne krijemo ništa. Srbija je juče uradila šest puta više testova od, recimo, Hrvatske, jer ne želimo da krijemo brojeve, Sada smo u Vranju napravili širi zahvat, registrujući sve kontakte, otkrivajući zaražene i šaljući ih na lečenje, Imamo 8 od 260 u Leskovcu, slično u Nišu, 11 od 800 u Beogradu. Sve ovo nije loše, ali procenat bi mogao da bude mnogo bolji. Da nema Vranja, procenat pozitivnosti bio bi znatno ispod dva odsto - kaže Vučić.

CIlj, kako kaže, nije da predstavljamo lažne podatke i rezultate, već da zaštitimo zdravlje ljudi.

Medicinski radnici, kako objašnjava, dobili su trajna povećanja plata od 10 odsto.

- Njima je povećanje stalno - pojasnio je Vučić.

Očekuje početak izgradnje Tiršove 2 naredne godine, dok se za Kragujevac i Novi Sad potpisuju ugovori i kreće se u izgradnju.

Pre kraja godine će, kako kaže, biti u planu novo povećanje plata za medicinske radnike, a kako bi se, pre svega, mladi zadržali u svojoj zemlji.Ministar zdravlja Zlatibor Lončar rekao je da se ovaj objekat poredi sa nosačem aviona, te da će biti najbolji zdravstveni objekat u regionu i šire. - Srbija će ovaj objekat dobiti za nešto više od dve godine. Svaka čast radnicima koji su radili koliko su mogli, poštujući bezbednosne mere i koji su za 15 dana uradili laboratoriju od 750 kvadratnih metara. Ovo je samo deo onoga što se radi u našem zdravstvenom sistemu - rekao je ministar okupljenim novinarima.

Datum: 19.05.2020
Medij: Alo
Rubrika Aktuelno
Autori: N. MARIĆČ
Teme: Migranti/azilanti

Napomena:
Površina: 1233

Naslov: Vojska čuva narod od migranata!

Strana: 1,4,5



kliping centar Srbije
www.ninamedia.rs

Datum: 19.05.2020
Medij: Alo
Rubrika Aktuelno
Autori: N. MARIĆČ
Teme: Migranti/azilanti

Napomena:
Površina: 1233

Naslov: Vojska čuva narod od migranata!

Strana: 1,4,5



ALO! NA LICU MESTA Vojska građanima Šida nakon

Migranti se moraju dovesti u red!



Tri dana nakon što su pripadnici Vojske Srbije počeli da obezbeđuju prihvatne centre u Šidu, tenzije između migranata i meštana u gradiću na granici sa Hrvatskom polako se stišavaju. Kako za „Alo!“ navode stanovnici ovog dela Srema, došlo je vreme da vojska konačno stane na put maltretiranju koje trpe godinama.

U centru ovog bajkovitog mesta koje broji 16.000 stanovnika juče je bila gužva kao u košnici. Redovi ispred banaka, puni kafići u glavnoj ulici, a na svakom koraku, kako se ekipa „Alo!“

Problem su ovi što spavaju na podu i što idu preko reda kada kupujemo picu. Kao i kod nas Srba, i kod njih ima i dobrih i loših ljudi

FEMA TRBOJEVIĆ



uverila, glavna tema razgovora bili su migranti.

Meštanin Milan Perić nas uverava da on i njegove komšije nisu ksenofobični. Naprotiv, kako tvrdi, mnogi

Više od 50 incidenata za 24 časa



Zamenik predsednika opštine Šid Zoran Semenović kazao je juče da je situacija u Šidu znatno bezbednija od dolaska pripadnika Vojske Srbije, koji obezbeđuju tri prihvatna centra za migrante na teritoriji te opštine, ali da je u 24 sata zabeleženo više od 50 incidentnih situacija. Naime, pripadnici vojske u saradnji sa pripadnicima MUP-a zatekli su migrante van prihvatnih kampova i van mesta predviđenih za njihovo redovno kretanje. Takođe, zabeleženo da su pojedini taksisti vozilima kikindskih i beogradskih tablica dovozili grupe migranata u Šid. Međutim, brzim intervencijama migranti su vraćeni u prihvatne centre.

kliping centar Srbije
www.ninamedia.rs

Datum: 19.05.2020
Medij: Alo
Rubrika Aktuelno
Autori: N. MARIĆČ
Teme: Migranti/azilanti

Napomena:
Površina: 1233

Naslov: Vojska čuva narod od migranata!

Strana: 1,4,5



mnogo nevolja s azilantima vratila nadu u miran život



Abdulah iz Sirije: Hoću u Norvešku

Migrant Abdulah Isa (28) iz Sirije za „Alo!" navodi da je zadovoljan uslovima u kampu, ali da jedva čeka da se domogne zapadne Evrope.

- Sedam meseci putujem, a četiri sam u Srbiji. Juče sam pokušao da pređem granicu sa Hrvatskom, ali me je hrvatska policija uhvatila, pa sam se opet vratio u Šid. Mnogo mi je lepo ovde i nema nikakvih incidenata. Ipak, što pre želim da se domognem Austrije, a zatim da se pridružim ostatku porodice u Švedskoj. Krajni cilj mi je Norveška, gde planiram da upišem master studije ekonomije - kazao nam je Abdulah.

migranti su se uverili u njihovu gostoljubivost, a nekolicina njih je upravo to iskoristila kako bi im zagorčala život.

- Prvo bace kesu đubreta u dvorište kuće, a onda sutradan navrate da vide da li si je pokupio. Ako je kesa i dalje tu, znaju da nisi kod kuće, a onda upadnu i borave tu danima. Kad se vratimo, imamo šta da vidimo! Od velike nužde u dnevnoj sobi do oguljene ovce. Jednom dedi su čak upali u kuću dok je spavao, a on je mučenik odmah pobegao kod ćerke u Novi Sad. Posle nekoliko dana ta kuća je bila puna migranata! Zapalili su vatru da bi se grejali i izbio je požar, nakon čega nesrećni deda više nije imao kud ni da se vrati - kaže Milan.

Kada upadnu u kuću, odmah se dočepaju fiksnog telefona, pa zovu bliskoistočne zemlje i nabijaju nam račune

Njegov prijatelj Đura Jovanović nam objašnjava da četiri godine ne može da posadi useve na njivi upravo zbog migranata, koji su okupirali njegov posed.

- Mom komšiji su ukrali kola, a potom ih slupali. Na mojoj njivi su podigli šatore. Kako jedni odu, dođu drugi i sve tako ukrug. Stalno se tuku, vade noževe! Kada upadnu u kuću, odmah se dočepaju fiksnog telefona, pa zovu bliskoistočne zemlje i nabijaju nam račune. Niko ih nije mogao oterati, a sada se nadamo da će vojska uspeti da ih disciplinuje - kaže Đura.

Na mojoj njivi su podigli šatore. Kako jedni odu, dođu drugi i sve tako ukrug. Stalno se tuku, vade noževe! Niko ih nije mogao oterati, a sada se nadamo da će vojska uspeti da ih disciplinuje

ĐURA JOVANOVIĆ

Meštanka Fema Trbojević nas uverava da su se migranti odomaćili u Šidu i da su mnogi od njih uspeli da sklope prijateljstva s lokalnim stanovništvom, a da samo nekolicina pravi probleme.

- Družim se sa jednim migrantskim bračnim parom, zaista su super ljudi, intelektualci. Ali problem su ovi što spavaju na podu i što idu preko reda kada kupujemo picu. Kao i kod nas Srba, i među njima ima i dobrih i loših ljudi - kazala je ona.

N. MARIĆ



FOTOGRAFIJE: MASANORI JOŠIDA

kliping centar Srbije
www.ninamedia.rs

Datum: 19.05.2020
Medij: Kurir
Rubrika Vesti
Autori: Redakcija
Teme: Povratnici

Napomena:
Površina: 89

Naslov: Posao u cvećarstvu cveta cele godine

Strana: 8



PREPOROD SELA MINISTAR KRKOBABIĆ

Posao u cvećarstvu cveta cele godine

Nacionalni tim za preporod sela Srbije poziva povratnike i druge zainteresovane građane da ulažu u cvećarstvo, osnuju poljoprivredno gazdinstvo, a zatim se udruže u specijalizovane cvećarske zadruge i konkurišu za podsticajna sredstva u okviru projekta obnove zadrugarstva „500 zadruga u 500 sela".


FOTO: BETA

Preporuka... Milan Krkobabić

Kopredsednik nacionalnog tima ministar Milan Krkobabić naglasio je da su povećanje proizvodnje cveća, smanjenje uvoza i udruživanje imperativi i u toj privrednoj grani:

- Činjenica da je Srbija prošle godine platila sedam miliona dolara za uvoz cveća, koje mogu da proizvedu udruženi domaćini u Srbiji, uz primenu domaće nauke, veliki je motiv da se bolje organizujemo, podignemo proizvodnju i uštedimo veliki novac koji dajemo za uvoz cveća - izjavio je Krkobabić.

kliping centar Srbije
www.ninamedia.rs

Datum: 19.05.2020
Medij: Kurir
Rubrika Vesti
Autori: Redakcija
Teme: Migranti/azilanti

Napomena:
Površina: 1047



Naslov: IZBORI MOGU DA SE ODLOŽE ZBOG KORONE A NE ZBOG ZAHTEVA OPOZICIJE

Strana: 1,2,3





JASNO PREDSEDNIK REKAO DA SLUŠ

VUČIĆ: PORASTE LI IZBORI NEĆE B

A NEMA ODLAGANJA ZBOG PROHTEVA OPOZICIJE!

Realnost Zdravlje ljudi nam je najvažnije. Odmah da vam kažem, ne verujem da će pogoršanje situacije da se desi, iako ima onih koji bi se tome i radovali pošto u koroni vide novi spas



Radovi u punom jeku...Klinički centar Srbije

FOTO: ZORANA JEVTIĆ

IVANA KLJAJIĆ
ivana.kljajic@kurir-info.rs

Predsednik Aleksandar Vučić poručio je da izbore u Srbiji određuju zakoni i Ustav i da se oni neće odlagati kako se nekome prohte.

Povodom zahteva koji dolaze iz dela opozicije da izlazak na biralište treba pomeriti za septembar, Vučić je naglasio da bi jedini razlog za eventualno odlaganje izbora bio porast broja zaraženih koronavirusom i epidemiološka situacija van kontrole.

Licemerje opozicije

- Ako budemo imali problema sa koronom i rastom broja zaraženih, izbori neće biti najvažniji, već zdravlje ljudi. Odmah da vam kažem, ne verujem da će to da se desi, iako ima onih koji bi se tome i ra-

Brisel i lažne vesti

UVEK SOLIDARNI S MIGRANTIMA

.: Na novinarska pitanja o odnosu srpskih vlasti prema migrantima i reakcijama iz Brisela, Vučić je ocenio da Srbija ima veoma blag odnos.
- Razumemo muke i probleme migranata. Pokazivali smo solidarnost uvek, i nastavićemo tako. Nismo imali prevelikih problema, a onde gde smo ih imali, rešavali smo ih u skladu sa zakonom... Brisel su prevarili da je došlo do napada na migrante, ali su brzo i sami demantovali lažne vesti i informacije - naglasio je on.

Sigurnost za građane

KLINIKA KAO NOSAČ AVIONA

.: Opisujući neverovatne kapacitete novog KCS, Vučić je podsetio da su ga ranije nazivali premijerom za toalete, pa je rekao da će nova klinika imati čak 532 mokra čvora:
- Toliko nema na nekim nosačima aviona. Ovo govori o značaju i kompleksnosti ovog projekta, kojim gradimo sigurnost za naše građane.

Razrešio dilemu

TRAJNO VEĆE PLATE I JOŠ JEDNA POVIŠICA ZAMEDICINARE

.: Medicinski radnici su dobili trajna povećanja plata od 10 odsto, naglasio je predsednik i time razrešio nedoumice. Iako je naglasio da budžet nije zlatni čup iz koga se izvlači novac, on je otkrio da je do kraja godine planirana još jedna povišica za medicinske radnike.
- Cilj nam je pre svega da se mladi zadrže u svojoj zemlji - poručio je on.

Datum: 19.05.2020
Medij: Kurir
Rubrika Vesti
Autori: Redakcija
Teme: Migranti/azilanti

Napomena:
Površina: 1047



Naslov: IZBORI MOGU DA SE ODLOŽE ZBOG KORONE A NE ZBOG ZAHTEVA OPOZICIJE

Strana: 1,2,3

A USTAV I PRATI SITUACIJU S VIRUSOM

I BROJ ZARAŽENIH, ITI NAJVAŽNIJI



ULAGANJE U ZDRAVSTVO NIJE BACANJE PARA U BUNAR, SRBIJA ĆE 2022. DOBITI NAJBOLJU BOLNICU U OVOM DELU EVROPE

dovali pošto u koroni vide novi spas. S izborima vam je kao s polaganjem ispita. Odlažete, jer mislite da ćete se bolje spremiti, a u stvari za to vreme ne učite. Kao što ne treba odlagati ispite, ne treba ni izbore... Ne dolazi u obzir da kršimo zakone i Ustav da bismo odgovorili na nečije prohteve i odložili izbore - naglasio je Vučić.

Kako je rekao, deo opozicije je pokazao licemerje, jer im nije bilo opasno kada su se njihove pristalice okupljale ispred Predsedništva i na Vračaru usred policijskog časa, a onda im je zasmetao skup sa više ljudi drugačije političke orijentacije.

Za ponos

- Suština je da su oni koji su sve vreme govorili jedno promenili ploču. Spas za svoje političko delovanje videli su u koroni, a vide ga i sada, nadajući se odlaganju izbora - ocenio je predsednik i naglasio da je zdravlje građana bitnije od političke borbe.

Uz poruku da ulaganje u zdravstvo nije bacanje para u bunar, predsednik je juče tokom obilaska radova na rekonstrukciji i izgradnji Kliničkog centra Srbije u Beogradu najavio da će za nešto više od dve godine građani imati bolnicu za ponos.

- KCS će imati najmoderniju opremu, samo u mašine ulažemo 43 miliona evra. Nakon svega što smo prošli, ovo je za nas od presudnog značaja. Ovo će biti dragulj Srbije, ali i svih u regionu. Neće biti bolje bolnice u ovom delu Evrope. Radićemo ovo i ujedno obnavljati opšte bolnice širom Srbije - najavio je Vučić.

Prva faza radova biće završena do kraja oktobra, a druga, koja podrazumeva izradu fasade i ulepšavanje objekta, tokom 2022. godine. Sa predsednikom u obilasku bili su i ministar zdravlja Zlatibor Lončar, gradonačelnik Beograda Zoran Radojičić, direktor KCS Milika Ašanin...

O štrajku glađu Obradovića

NE ZNAM O ČEMU BIH S NJIM RAZGOVARAO



FOTO: BETA/MILAN TIMOTIĆ

.: Kada je reč o štrajku glađu lidera Dveri Boška Obradovića, predsednik kaže da ne planira da razgovara s njim. - On i njegovi saradnici govorili su da sa mnom neće da razgovaraju. Ne znam o čemu bismo sada razgovarali. Izborna kampanja je u toku. Ponavljam, ne dolazi u obzir da kršimo Ustav - poručio je Vučić.

kliping centar Srbije
www.ninamedia.rs

Datum: 19.05.2020
Medij: Politika
Rubrika Politika
Autori: Redakcija
Teme: Migranti/azilanti
Naslov: CPC: zabraniti ulazak migrantima

Napomena:
Površina: 44

Strana: 6



СРС: забранити улазак мигрантима

Заменик председника Српске радикалне странке Александар Шешељ изјавио је да та странка захтева да се мигрантима забрани улазак у Србију, а да се онима који су већ у земљи, помогне да што пре уђу у земље Европске уније јер они ионако желе у Европу.

„Оно што би требало да буде стратегија Владе Србије код мигрантског питања јесте спровођење свих илегалних миграната у ЕУ, односно на граничне прелазе, на границе између Србије и земаља које су у ЕУ", рекао је Шешељ на конференцији за новинаре, преноси Танјуг.

Datum: 19.05.2020
Medij: Politika
Rubrika Događaji dana
Autori: Redakcija
Teme: Migranti/azilanti

Napomena:
Površina: 1282

Naslov: Porast broja zaraženih može da odloži izbore

Strana: 1,5



АЛЕКСАНДАР ВУЧИЋ ОБИШАО РАДОВЕ У КЦС

Пораст броја заражених може да одложи изборе



Избори заказани за 21. јун били би одложени уколико дође до неконтролисаног пораста броја особа заражених вирусом корона, рекао је председник Србије Александар Вучић, наглашавајући да не мисли да ће се такав сценарио десити. „Одлагања неће бити ако ствари будемо контролисали, али ако будемо имали проблема с растом броја заражених, ако ствари не будемо могли да контролишемо, нема сумње да ћемо у том случају донети другачију одлуку, јер је за нас здравље људи много важније од било каквих политичких победа и од било чега другог", рекао је Вучић новинарима током јучерашњег обиласка радова у Клиничком центру Србије. Председник Србије је истакао, међутим, да не мисли да ће то да се деси, иако би се, како је приметио, неки радовали томе да Србија има више заражених и умрлих.

Вучић је приметио да су се они који су раније лупали у шерпе и тражили да се мере укину и да „изађу напоље", говорили да мере нису ни потребне и да су лекари политички злоупотребљени, сада ухватили за корону као за сламку спаса која би одложила изборе, а они покушали да постигну боље резултате.

страна 5

Datum: 19.05.2020
Medij: Politika
Rubrika Događaji dana
Autori: Redakcija
Teme: Migranti/azilanti

Napomena:
Površina: 1282

Naslov: Porast broja zaraženih može da odloži izbore

Strana: 1,5



АЛЕКСАНДАР ВУЧИЋ ОБИШАО РАДОВЕ У КЛИНИЧКОМ ЦЕНТРУ СРБИЈЕ

Пораст броја заражених може да одложи изборе

Са прве стране

Вучић је додао и да не види да би одлагање нешто озбиљније променило за оне који траже одлагање. На констатацију да се у Хрватској избори одржавају вероватно 5. јула, да су у Северној Македонији такође могући, а да део опозиције у Србији тражи од Европског парламента њихово одлагање, Вучић је казао да, према Уставу и законима, код нас избори већ касне, нека два или три месеца.

„Већ смо прешли све дозвољене рокове и не разумем како неко мисли да

Председник Србије захвалио Европској комисији што је брзо реаговала и изнела прецизан став поводом лажних вести и погрешних информација о односу Србије према мигрантима

увођењем ванредног стања или неуставним понашањем можемо да одложимо даље", казао је Вучић, преноси Танјуг. Захтев лидера Двери Бошка Обрадовића да добије 60 минута на РТС-у да би прекинуо штрајк глађу, за Вучића говори о озбиљности његових захтева и штрајка. Како је рекао, с Обрадовићем, који девет дана штрајкује глађу испред Скупштине Србије, неће разговарати о померању датума избора. „Не долази у обзир да разговарамо о томе да се крши Устав и иде на изборе кад се некоме прохте", рекао је Вучић, упитан да ли је спреман да одговори на Обрадовићев позив за преговоре, а иначе је, каже, увек спреман да саслуша сваког ко има на нешто да се пожали. Вучић је подсетио да су Обрадовић и његови сарадници више пута говорили како с њим неће никада да разговарају и да су они који с „Вучићем разговарају велеиздајници".

На питање новинара да ли је одлука о слању војске у Шид због миграната део предизборне кампање, као што то тврде поједини медији и њихови саговорници, Вучић је рекао да се не секира много због тога. „Шта год да урадим, они ће да говоре да је реч о некаквој изборној кампањи", рекао је и додао да некима не може да се објасни да се мора радити сваки дан и то четири године да би, на пример, могла да се исплате три минималца предузетницима, микро, малим и средњим предузећима. Исто, каже, важи и у случају исплате 100 евра, за које верује да ће значити грађанима.

Вучић је захвалио Европској комисији што је брзо реаговала и изнела прецизан став поводом неких лажних вести и погрешних информација о односу Србије према мигрантима. „Очигледно да тамо има савесних људи који прате шта се стварно збива и брзо су демантовали лажне вести и информације", казао је Вучић на питање о новом реаговању Брисела након различитих медијских извештаја о догађајима везаним за мигрантски камп у Обреновцу. Србија, истакао је, иначе с мигрантима није имала велике проблеме, док истовремено желимо да обезбедимо сигурност грађана.

Б. Баковић



Златибор Лончар и Александар Вучић



Фотографије Танјуг / Р. Прелић

Повећање плата лекара и сестара трајно, могуће још једно до краја године

Председник Александар Вучић је изјавио да је повећање плата здравственим радницима од 10 одсто из априла – трајно, додајући да верује да ће пре краја године бити и додатног повећања зарада. Додао је да је свих 130.000 запослених у систему здравства добило повећање од 10 одсто, уз повећање почетком године од 15 одсто за медицинске сестре, односно 10 за лекаре. По питању новог повећања, председник је рекао да би са тиме требало сачекати, да се прво земља извуче из кризе.

Нови КЦС на понос грађана, улагање у опрему 43 милиона евра

Нови Клинички центар Србије који се гради биће на понос свих грађана Србије, са најмодернијом опремом, а тиме градимо будућност и сигурност за све грађане, поручио је председник Александар Вучић. Истакао је да ће нови КЦС бити најмодернија здравствена установа у региону, али и у југоисточној Европи, преноси Танјуг. Само у првој фази за опрему је издвојено 40 милиона евра, а у другој фази биће издвојено још три милиона. „Ово ће бити драгуљ, бисер", рекао је Вучић и додао ће бити решен и проблем паркирања и приступних путева клиничком центру. Председник је пренео да ће нови клинички центар имати 290 јединица интензивне неге што, између осталог, говори колико нам капацитети јачају и колико ћемо бити спремнији да примимо све људе који имају здравствене проблеме из било које области. Додао је да ће за нешто више од годину дана највећи део новог КЦС моћи да се отвори, а онда следи друга фаза, у којој се ради и фасада и „улепшавање објекта", што ће бити до септембра 2022. године. С председником су радове обишли и министар здравља Златибор Лончар, градоначелник Београда Зоран Радојичић, заменик градоначелника Горан Весић, директор КЦС Милика Ашанин.

Срби на КиМ жртве унутрашњих сукоба у Приштини

Позиција српског народа на КиМ није нимало лака, а додатно је отежана због унутрашњих сукоба међу различитим албанским политикама, изјавио је председник Вучић поводом забране лекарима из централне Србије да уђу на КиМ, на своја радна места. „То је резултат њихових међусобно супротстављених политика и доказивања како је друга страна 'слуга Србије', а они су правоверни па ће да зауставе све Србе. На то морамо да се навикнемо. Све што можемо да помогнемо на различите начине, ми то и чинимо", рекао је Вучић.

Хоћемо људима да укажемо да бринемо о њиховом здрављу

Ситуација у Врању нешто је повољнија него прекјуче и до десет сати јуче ујутро регистровано је још 15 заражених, рекао је јуче председник Вучић. Нагласио је да су прекјуче регистрована 53 заражена у Врању, да се прикупљају сви њихови контакти. Напомиње да је од 260 тестираних у Лесковцу осам заражено, да је слична ситуација и у Нишу, а да је у Београду 11 заражено од 800 тестираних. „Није много, али проценат би могао да буде бољи. Нећемо да сакривамо бројеве, хоћемо људима да укажемо на то да морамо да се пазимо и чувамо и да бринемо о њиховом здрављу", рекао је председник, преноси Танјуг.

kliping centar Srbije
www.ninamedia.rs

Datum: 19.05.2020
Medij: Alo
Rubrika Aktuelno
Autori: Redakcija
Teme: Migracije

Napomena:
Površina: 64



Naslov: Đerić: Čišćenje korupcije zbog koje mladi odlaze

Đerić: Čišćenje korupcije zbog koje mladi odlaze

Zlata Đerić, članica Predsedništva Pokreta „Metla 2020“, izjavila je da je cilj ovog pokreta čišćenje korupcije, koja mlade tera iz Srbije. „Počistiti lažne diplome i devalvirano obrazovanje koje ih takođe tera iz ove zemlje. Naša deca treba da ostanu ovde i da urede ovu zemlju“, rekla je Đerićeva. Kako je saopštio taj pokret, ona je navela da mladi, gde god da odu u svet, tamo neće pronaći svoju očevinu i dedovinu.



kliping centar Srbije
www.ninamedia.rs

Datum: 19.05.2020
Medij: Danas
Rubrika Društvo
Autori: V. Jeremić
Teme: Migranti/azilanti; Vladimir Cucić
Naslov: Vojska „nezakonito" obezbeđuje migrante

Napomena:
Površina: 646

Strana: 8,9



Nejasno po kom pravnom osnovu su pripadnici Vojne policije poslati da obezbeđuju migrantske centre u

Vojska „nezakonito" obezbeđuje

TRAGOM

Beograd - Formalno opravdanje za raspoređivanje pripadnika Vojske Srbije u punoj ratnoj opremi u tri prihvatna centra za migrante u opštini Šid, bilo je kako bi se sprečio sitni kriminal. Međutim, kada se pogledaju važeći pravni akti koji određuju pod kojim uslovima vojska može da se angažuje unutar zemlje, pitanje se samo nameće - da li je vojska upotrebljena u skladu sa zakonom?

I Ustav Srbije i Zakon o vojsci, izričito ne zabranjuju upotrebu vojske unutar zemlje. Naprotiv, iako je akcenat na odbrani zemlje od oružanog ugrožavanja spolja, Ustav predviđa da vojska obavlja i „druge misije i zadatke, u skladu sa Ustavom i zakonom". Zakon o vojsci, opet, kaže da predsednik Republike ili ministar odbrane po njegovom ovlašćenju, može odlučiti da

Vučić: Opozicija uvek kaže - kampanja

Komentarišući primedbe da je vojska poslata u Šid, na lokacije gde su centri za migrante, kao deo predizborne kampanje, predsednik Srbije Aleksandar Vučić rekao je da će njegovi protivnici što god da uradi to nazvati delom kampanje. „A ja se u toku izborne kampanje trudim da se manje vidi ono što radim. Ali ne možete ljudima da objašnjavate da morate da radite svaki dan da bi imali rezultate", rekao je Vučić, navodeći da ne želi da se dopadne svima već da se vide rezultati. **Beta**

Antić: Nipodaštavanje policije, pošto se šalje poruka da oni nisu kadri da obezbeđuju centre za migrante

Vojska nadležnom državnom organu ili jedinici lokalne samouprave, na njihov zahtev, pruži pomoć radi zaštite života i bezbednosti ljudi i imovine.

Međutim, i pored ove odredbe, Katarina Đokić, istraživačica Beogradskog centra za bezbednosnu politiku, kaže da, prema njenom mišljenju, nisu ispunjene zakonske pretpostavke za angažovanje vojske ispred centara za migrante.

- Ustav kaže da predsednik komanduje vojskom, ali u skladu sa zakonom. Dakle, ne može da se izmisli misija, već ista mora da bude predviđena važećim propisima, kaže Đokić.

Ona ukazuje na Strategiju odbrane iz 2019. godine koja kao jednu od misija vojske predviđa i podršku civilnim vlastima u suprotstavljanju pretnjama bezbednosti.

- U strategiji su pobrojane pretnje bezbednosti po Republiku Srbiju i one se protežu od terorizma do elementarnih nepogoda, ali se sitne krađe ne navode kao bezbednosna pretnja koja bi mogla da opravda upotrebu vojske, kaže Đokić, dodajući da strategija ostavlja mogućnost da se vojska koristi i za „druge zadatke", ali da bi u tom slučaju bila neophodna odluka Narodne skupštine.

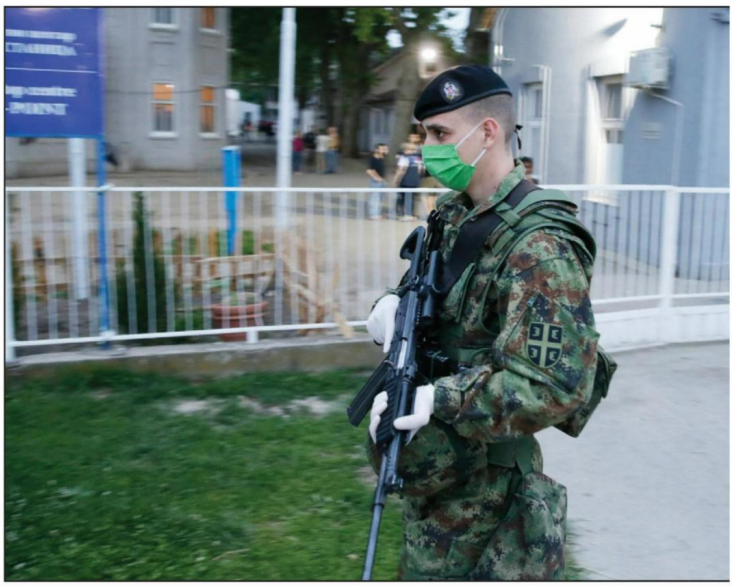

Njen stav o nedostatku pravnog osnova za upotrebu vojske deli i predsednik Vojnog sindikata Srbije Novica Antić.

- Ustav kaže da je uloga vojske da zaštiti zemlju od oružanog napada spolja. U ovom slučaju toga nema. Ostavljena je mogućnost asistencije policiji, ali samo u slučaju kada policija ne može samostalno da odgovori na zadatak. Ovakvim postupkom ministra odbrane vojska je zloupotrebljena u političke svrhe. Istovremeno, ovo je i nipodaštavanje policije, pošto se šalje poruka da oni nisu ka-

Radikali: Migrantima zabraniti ulazak

Srpska radikalna stranka (SRS) iznela je zahtev da se migrantima zabrani ulazak u Srbiju, a onima koji su sada tu treba pomoći da što pre uđu u zemlje Evropske Unije. Zamenik predsednika SRS Aleksandar Šešelj rekao je na konferenciji za novinare da ta stranka od 2015. godine kritikuje politiku srpske vlasti koja je bila neodgovorna prema migrantima i u zemlji se širila atmosfera straha jer nije bilo podataka ni o broju migranata niti o potencijalnim krivičnim delima koje su činili. **Beta**

Datum: 19.05.2020
Medij: Danas
Rubrika Društvo
Autori: V. Jeremić
Teme: Migranti/azilanti; Vladimir Cucić
Napomena:
Površina: 646
Naslov: Vojska „nezakonito" obezbeđuje migrante
Strana: 8,9



opštini Šid

migrante

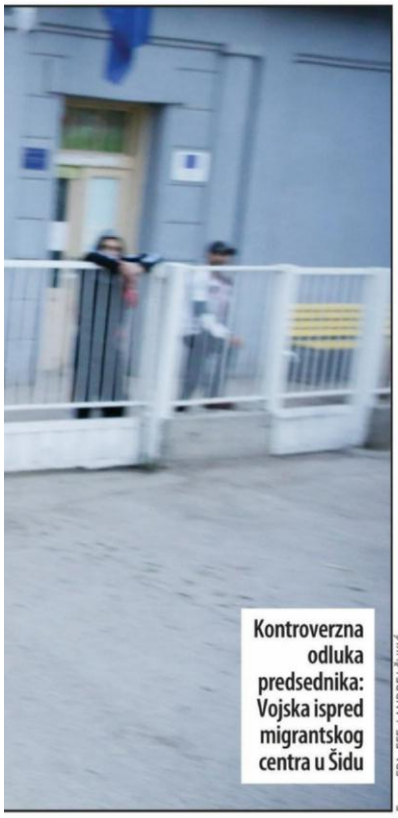

Kontroverzna odluka predsednika: Vojska ispred migrantskog centra u Šidu

Foto: EPA-EFE / ANDREJ ČUKIĆ

Đokić: Sitne krađe ne navode se u Strategiji odbrane kao bezbednosna pretnja

dri da obezbeđuju centre za migrante, kaže Antić.

On prepoznaje da će prisustvo vojske u Šidu imati pozitivan psihološki efekat na meštane, imajući u vidu ugled koji vojska uživa kod građana, ali napominje da je gledano iz ugla prava, ovo nezakonit postupak.

- Ovo je klasična politička zloupotreba vojske, što i ne čudi, kada se uzme u obzir da ministar Aleksandar Vulin od postavljenja nastoji da se okoristi o ugled vojske, koji je prema svim istraživanjima, veoma visok, navodi Antić.

Koliko je ozbiljna bila bezbednosna pretnja zbog koje su angažovani pripadnici Vojske Srbije, može se zaključiti iz izjave komesara za izbeglice Vladimira Cucića koji je juče za RTS pohvalio ovaj potez.

- Odluka predsednika Srbije Aleksandra Vučića da migrantske punktove u Šidu kontrolišu pripadnici Vojske Srbije je dobra i u osnovi opravdana jer je svaka preventivna odluka dobra odluka. Dakle vojska je tamo ne zato što je nešto bilo već da nečega ne bude, pojasnio je Cucić. ***V. Jeremić***

kliping centar Srbije
www.ninamedia.rs

Datum: 19.05.2020
Medij: Dnevnik
Rubrika Politika
Autori: Redakcija
Teme: Migranti/azilanti

Napomena:
Površina: 1666

Naslov: „Ovde su ljudi dobrog srca, ali mi hoćemo dalje”

Strana: 1,3

„ДНЕВНИК” НА ЛИЦУ МЕСТА: ПРИХВАТНИ ЦЕНТРИ У ОПШТИНИ ШИД

ГЛАВНИ ПРОБЛЕМ КАКО ПРЕЋИ ГРАНИЦУ (МИГРАНТИ ТО ЗОВУ ГЕЈМ), ВОЈСКА ДОБРОДОШЛА

„Овде су људи доброг срца, али ми хоћемо даље”



Фото: Р. Хаџић

стр. 3

Datum: 19.05.2020
Medij: Dnevnik
Rubrika Politika
Autori: Redakcija
Teme: Migranti/azilanti

Napomena:
Površina: 1666

Naslov: „Ovde su ljudi dobrog srca, ali mi hoćemo dalje”

Strana: 1,3



ТАКСИСТИ У ГЕЈМУ

– Приметан је број таксиста кикиндских и београдских табли на наплатним рампама, као и на територији општине Шид који довозе непознате људе – каже нам заменик председника општине Шид Зоран Семеновић. – Основано сумњамо да су с Блиског истока, а, нажалост, преко градова у којима је било присутно жариште коронавируса, и постоје и полицијски извештаји. Плашимо се да ћемо због тога имати велики проблем.

„ДНЕВНИК” НА ЛИЦУ МЕСТА: ПРИХВАТНИ ЦЕНТРИ У ОПШТИНИ ШИД

ГЛАВНИ ПРОБЛЕМ КАКО ПРЕЋИ ГРАНИЦУ (МИГРАНТИ ТО ЗОВУ ГЕЈМ), ВОЈСКА ДОБРОДОШЛА

„Овде су људи доброг срца, али ми хоћемо даље”

Гејм је реч која се јуче најчешће могла чути у два прихватна центра „Адашевци” и „Шид–Станица”, које смо посетили, и значи илегални прелазак преко границе. Сви причају о гејму: самци, породице, деца, а о пристиглој војсци и не размишљају, кажу – добро је што су ту да их чувају. Неки чак мисле и да их чувају од коронавируса. Имена држава у које желе

Немачка, Швајцарска, Белгија, Шведска, Француска, Аустрија – чује се жамор, различите дестинације, исти циљ Махмаду, Ахмаду, Исману...

да оду – Немачка, Швајцарска, Француска, Белгија, Шведска – изговарају гласно, с много наде у бољу будућност и неко срећније сутра и поштовања јер Србију не виде као „обећани рај”.

Међутим, како незванично сазнајемо, пре две ноћи испред оба та центра, у којима борави око 1.300 миграната, уопште није било мирно. Наиме, испред ПЦ „Адашевци” заустављено се камион с мигрантима пристиглим ко зна одакле на два метра од места у којем су војници, и, како сазнајемо, могло је и да се припуца, док је у ПЦ „ Шид–Центар” био организован гејм за пет-шест миграната, који нису могли да изађу напоље од војника. Кренули су и с



лопатама, али узалудно, засутављени су на самим вратима. Ситуација је смирена, иако је исход могао бити и другачији. Војници су, с маскама, рукавицама, у пуној опреми, испред, али и бочно од центара, мотре и брину. Није ни њима лако, али хвале мигранте ипак да су добри.

У ПЦ „Адашевци” тренутно борави 1.052 миграната, који су већином самци, али има и покоја породица. Њих чува десетак људи, с координатором Центра „Адашевци” Драганом Велимировићем на челу, који каже да је ту од новембра 2015. године.

ПЦ „Адашевци” може да прими до 1.000-1.100 станара, али је знало да их борави и 1.300, али кратко. Он каже да су мигранти поштовали све мере ванредног стања, а пошто сви имају телефоне, као и бесплатан wi-fi, били су у току с вестима и разумели зашто су у карантину. Након укидања ванредног стања, њима је опет дозвољена слобода кретања уз дозволе, које



сада и при изласку из центра одобрава Војска. Имају обавезу да се до 20 часова врате у центар.

– Имају кантину и три оброка дневно из својих јеловника и кухиња, али сада могу да иду и у продавницу и купе шта желе, осим алкохола. Имају пуну здравствену заштиту, као сви грађани Србије. Војска је ту да се нешто не деси – напомиње Велимировић.

Шићани због опет повећаног присуства миграната на улицама нису најсрећнији. Кажу, било је мирно, а сада као да им је опет уведено ванредно стање, те се не осећају пријатно на улици, поготово кад им у сусрет иде група момака. Пензионерка Веселинка Игић се осећа сигурније због Војске, напомиње да је много лакше и да је сигурнија.

– Раније нисам уопште излазила после 17 часова, сретала сам их много и у групама од шест-седам, те није било пријатно, али је сада далеко лакше и безбедније – каже Веселинка Игић. – Војске нема на улицама, они су само поред прихватних центара. Никад нисам имала никакав инцидент, живим у згради, док су комшиничиној ћерки отели телефон, али их је полиција брзо ухватила.

С друге стране, продавачица пушта у продавницу једног по једног мигранта.

– Не знам ко је то урадио и не желим да грешим душу, али нестао ми је бицикл, моји родитељи су оградили башту јер им је константно нестајало нешто одатле, па и новац из новчаника једном – каже продавачица. – Не осећам се безбедно да моја ћерка која има 16 година иде сама на фолклор, већ је довозимо и одвозимо, што није нормално, али не могу да бринем шта ће јој се десити успут.

Имају кантину и три оброка дневно из својих јеловника и кухиња, али сада могу да иду и у продавницу и купе шта желе, осим алкохола. Имају пуну здравствену заштиту, као сви грађани Србије. Војска је ту да се нешто не деси (Координатор Центра „Адашевци” Драган Велимировић)

Шићанин Петар Ковачевић, опет, сматра да смо сви људи, па и нас, као и њих, има овакових и онаквих. Њему мигранти нимало не сметају.

– Радим као месар и не долазе у месару – каже Ковачевић. – Људи се осећају несигурно на улици, али беспотребно јер они су људи, као и ми. Осећамо се сигурније уз Војску, било је провала, али спорадично, и они имају лоших појединаца. Волели би да мигранти оду из Шида и наставе свој пут, били би безбеднији.

Исман Музалман од оца Абдулахмана има 25 година и долази из Авганистана. У Србији је десет месеци, а у Адашевцима осам. Сања Француску.

– Овде је све у реду, али желим да идем даље – каже Исман. –

Раније нисам уопште излазила после 17 часова, сретала сам их много и у групама од шест-седам, те није било пријатно, али је сада далеко лакше и безбедније (Шићанка Веселинка Игић)

Гејм је када желиш да прођеш границе без дозвола и пасоша, неки успеју, неке се врате, пробао сам до сада 16 пута. Они који прођу, сналзи су се, иду даље.

Сви су били радознали да чују питања новинара, те нас је у једном тренутку окружила група од двадесетак момака старих између 20 и 30 година. Они само желе добар посао и живот за своју породицу. У овом центру се то свима могло видети у погледу, уопште нисмо морали да причамо исти језик, нити да преводилац објашњава да им је свима Србија лепа, али да они не желе да остану овде.

– Немачка, Швајцарска, Белгија, Шведска, Француска, Аустрија – чује се жамор, различите дестинације, исти циљ Махмаду, Ахмаду, Исману...

Већина је код куће студирала, неки су се бавили и грађевинарством, али и другим занатима. У Центру су више од пола године.

Сунчица Бероња у „Адашевцима” је већ пет година задужена за



кројачку радионицу у којој мигранти шију маске, пешкире, мајице, доњи веш и постељину.

Међу њима је и Саида Мохамад Зеде, тридесетогодишњакиња из Ирана, која је са својом породицом у Шиду готово две године.

– Људи у Србији су дивни, али не мислим то за овдашњи живот који је тежак и желим да идем у Велику Британију, где ћу наставити да се бавим уметношћу, односно сликарством и графичким дизајном – каже Саида. – Овде живот није добар јер је много самаца у прихватном центру, не одговара нам ни квалитет хране, али не желимо да идемо у породични центар.

Гејм је реч која се јуче најчешће могла чути у два прихватна центра „Адашевци” и „Шид–Станица”, које смо посетили, и значи илегални прелазак преко границе

Семеновић: Војска је ту да нас све заштити



Заменик председника општине Шид Зоран Семеновић каже да се у три прихватна центра на њиховој територији налази око 1.900 миграната.

– Војска је ту да се нешто не би десило, јер ми то не смемо да дозволимо – каже Семеновић. – Ми нисмо отишли у њихову земљу да нападамо, крадемо, отимамо и Војска ће се задржати у Шиду докле год не буде регулисано уставно право наших грађана на слободу кретања и живота у шидској општини. Биће ту докле год мигранти не буду поштовали законе Републике Србије у смислу да не могу да се шетају по друмовима три дана или ућу у нечије двориште па скину са штрика веш, те обију викендицу и не буду одговарали за причињена дела. Не спречавамо слободу кретању, исто као нашим грађанима. Зато и морају да се понашају као наши грађани и не угрожавају право живота било коме другом, дотле ће бити Војска. Кад престану то да раде, Војска ће да оде јер је ту превентивно - каже Семеновић.

Двадесетогодишњи Амали из Ирана дочекао нас је у Прихватном центру „Шид–Станица” након што смо прво прошли Војску, па запослене раднике.

– Пре две године сам дошао у Србију, где сви људи имају добра срца и најбољи су од најбољих њих и земља је прелепа, али нема новца и желим да идем даље. Толико се трудим, али ме полиција ухвати сваки пут и пропадне ми гејм – каже Амали, с којим смо се радовали кад је добио дозволу за излазак, коју је показао војнику на улазу, за кога нам је рекао да је ту да би он био безбедан и да се уз Војску осећа сигурније.

Маша Стакић
Фото: **Радивој Хаџић**

Мобина (14) хоће у гејм

Воћа смене Никола Сакан из ПЦ „Шид–Станица” каже да је у том центру тренутно 234 особе, све породице из Сирије, Ирака, Авганистана, мање из Пакистана и Палестине, и неки су у Србији више година, чекају да наставе свој пут. Међу њима је и Мобина, која је већ две године у Србији и има 14 година. Она долази из Ирана и жели да се школује у Немачкој.

– Војска је добра и Србија ми се свиђа, али не разумем зашто су границе затворене и не могу да идем у „гејм” – каже Мобина, којој смо пожелели да јој следећи „гејм” прође успешно и да научи немачки у школи. – Некад је храна лоша, али све остало је добро. Већ пет пута смо пробали да прећемо границу и били смо и у Босни пет месеци, покушали да прећемо у Хрватску на гејм који смо платили, па су нас вратили у Србију.

Datum: 19.05.2020
Medij: Danas
Rubrika Dijalog plus
Autori: Nadežda Milenković
Teme: Migranti/azilanti
Naslov: Iseče me ko krivinu

Napomena:
Površina: 248

Strana: 14

Iseče me ko krivinu



Piše:
Nadežda Milenković

PEŠČANIK Beograd

Kako to mislite - nije kapitulacija?! Kad predsednik vaše države javno zahvaljuje premijeru Mađarske na tome što u Vojvodini nema incidenata - nije kapitulacija? Pa kako se onda zove to što je priznao da nema kontrolu nad delom teritorije? I ne „južne srpske pokrajine" nad kojom nema ingerencije, već na delu „severne srpske pokrajine" koja je i dalje u sastavu Srbije?

I šta sad to znači da incidenata nema zahvaljujući premijeru Mađarske a ne, na primer, predsedniku Srbije? Da on nije predsednik svih građana nego samo onih srpske nacionalnosti? Šta je to, obrnuta igrica od „nije moj predsednik"? Sad će on da nosi transparente „nije moj podanik"?

Dobro, jeste malo tragično kad predsednik države sam od sebe prizna da ga deo stanovništva uopšte ne sluša, ali je sa druge strane i sasvim zgodno jer je time istovremeno prebacio odgovornost za sve ranije incidente na vojvođanske Mađare a ne, na primer, na pripadnike većinskog naroda. Ili, daleko bilo, na nekadašnju vojvođansku opoziciju (koju je predvodio) koja je mogla da ima samo koristi od raspirivanja međunacionalnih čarki. Uostalom, nije mađarski premijer nego visoki funkcioner sadašnje vlasti svojevremeno najavljivao jezičke patrole kojima će se na

Kako predsednik Srbije zna da vojvođanski Mađari slušaju mađarskog premijera? Pa nisu oni kao političko rukovodstvo, šta ja znam, na primer Srba sa severa Kosova pa da za mišljenje i delanje pitaju rukovodstvo matične partije

terenu utvrđivati (i sankcionisati!) koje nacionalne manjine slabo divane srpski.

Ali, kako predsednik Srbije zna da vojvođanski Mađari slušaju mađarskog premijera? Pa nisu oni kao političko rukovodstvo, šta ja znam, na primer Srba sa severa Kosova pa da za mišljenje i delanje pitaju rukovodstvo matične partije.

Sa druge strane (ili već beše treće, zabrojala sam se) zašto je predsednik države, kako reče, srećan i zahvalan „Viktoru" (Viktoru?!) što nema incidenata u Vojvodini kao da, kada bi incidenata i bilo, ne bi imao načina da ih spreči i sankcioniše? Pa, zaboga, ako je mogao da pošalje ni manje ni više nego naoružanu vojsku da nas, koji uopšte nismo pravili incidente, sačuva prvo od virusa a sada i od migranata u Šidu (za koje sam predsednik države kaže da takođe nisu pravili nikakve ozbiljnije incidente), zar ne bi mogao da isto tako pošalje makar policiju kojoj, za razliku od vojske, i jeste posao da rešava incidente (kad je već nije poslao na neonaciste koji su se šepurili pred obrenovačkom kasarnom u kojoj su migranti)?

Ili misli da bi tada, kao što naš ministar vojni preti (doduše praznom puškom) kako će da zaštiti Srbe u drugim državama, i Mađarska vojno intervenisala? Pa je zato zahvalan mađarskom premijeru što nas ni ne dovodi u takvu situaciju?

A opet, šta ja znam, možda je taj iskaz predsednika države samo njegovo uobičajeno snishodljivo obraćanje rukovodstvima drugih država (osim, naravno, ako te druge države nisu nekada bile u sastavu Jugoslavije - njima se obraća sa arogancijom, doduše, samo kad ih ogovara njima iza leđa), a ja se bez razloga isekla da je kapitulirao i predao vlast nekom drugom, makar i predsedniku tuđe vlade.

kliping centar Srbije
www.ninamedia.rs

Datum: 19.05.2020
Medij: Kurir
Rubrika Vesti
Autori: Redakcija
Teme: Migranti/azilanti
Napomena:
Površina: 107



Naslov: U ŠIDU 50 INCIDENATA

Strana: 6

NA TERENU VOJSKA SRBIJE REAGOVALA TOKOM VIKENDA

U ŠIDU 50 INCIDENATA

Vojska Srbije stabilizovala je situaciju u Šidu, gde je raspoređena od minulog vikenda. Za samo 24 sata bilo je oko 50 incidenata.

To je juče potvrdio i zamenik predsednika opštine Šid Zoran Semenović.

- Situacija u Šidu daleko je bezbednija od dolaska pripadnika Vojske Srbije, koji obezbeđuju tri prihvatna centra za migrante na teritoriji te opštine, ali je u prethodna 24 sata zabeleženo više od 50 incidentnih situacija - naveo je Semenović.

Podsetio je da su pripadnici vojske u saradnji s pripadnicima MUP zatekli migrante van prihvatnih kampova i van mesta predviđenih za njihovu redovno kretanje, a da je tokom vikenda bilo nekoliko manjih incidenata i da je zabeleženo da su pojedini taksisti s vozilima kikindskih i beogradskih tablica dovozili grupe migranata u Šid.



FOTO: EPA/ANDREJ CUKIĆ

Aktivni od subote... Vojska u Šidu

Datum: 19.05.2020
Medij: Srpski telegraf
Rubrika Vesti
Autori: Redakcija
Teme: Migranti/azilanti

Napomena:
Površina: 172

Naslov: Srpskom telegraf u zahvalnica Vojske

Strana: 5



PRIZNANJE ZA DOPRINOS U BORBI PROTIV KORONE



FOTO: V.LUKIĆ

ZAJEDNIČKI DO POBEDE Zahvalnicu je u ime našeg lista primio urednik Borislav Kašanski (desno)

Srpskom telegrafu zahvalnica Vojske

Ministarstvo odbrane i Vojska Srbije zahvalili su se juče svima koji su pomogli u vreme pandemije koronavirusa. Među onima koji su dobili zahvalnice, bio je i **Srpski telegraf.**

Naš list je iz dana u dan pratio aktivnosti Vojske, koja je tokom vanrednog stanja obezbeđivala oko 150 ustanova socijalne zaštite, više od 120 različitih medicinskih objekata i 20 migrantskih kampova. Ministar Aleksandar Vulin je istakao da je poseban uspeh bilo to što je za samo 10 dana na Vojno-medicinskom centru Karaburma uređena jedna od najboljih KOVID bolnica, a u roku od 15 dana podignuta još jedna bolnica na Karaburmi.

DEMOKRATE BEZ UVIJANJA ISPROZIVALE PARTIJSKOG ŠEFA

Datum: 19.05.2020
Medij: Dnevnik
Rubrika Politika
Autori: Redakcija
Teme: Migranti/azilanti

Napomena:
Površina: 847



Naslov: Vučić: Ne mogu izbori kad se nekom prohte

Strana: 1,2



ПРЕДСЕДНИК СРБИЈЕ О ПОШТОВАЊУ УСТАВА И ЗАКОНА

Вучић: Не могу избори кад се неком прохте

стр. 2

Datum: 19.05.2020
Medij: Dnevnik
Rubrika Politika
Autori: Redakcija
Teme: Migranti/azilanti

Napomena:
Površina: 847

Naslov: Vučić: Ne mogu izbori kad se nekom prohte

Strana: 1,2

ПРЕДСЕДНИК СРБИЈЕ О ПОШТОВАЊУ УСТАВА И ЗАКОНА

Вучић: Не могу избори кад се неком прохте

Председник Србије и лидер напредњака Александар Вучић поручио је јуче да с председником Покрета „Двери" Бошком Обрадовићем неће разговарати о померању датума избора.

– Не долази у обзир да разговарамо о томе да се крши Устав и иде на изборе кад се некоме прохте – рекао је Вучић, на питање да ли је спреман да одговори на позив Обрадовића, који штрајкује глађу испред Скупштине.

Вучић је казао да је увек спреман да саслуша сваког ко има на нешто да се пожали, али и подсетио на то да су Обрадовић и његови сарадници више пута говорили да с њим неће никада да раз-

Већ смо прешли све дозвољене рокове и не разумем како неко мисли да увођењем ванредног стања или неуставним понашањем можемо изборе одложити даље – оговорио је Вучић поводом захтева Бошка Обрадовића





говарајум и да су они који с „Вучићем разговарају велеиздајници". Додао је и да не зна о чему би сада, када је изборна кампања у току, разговарао с Обрадовићем. О његовом штрајку не жели, истакао је, да говори, „да прикупља јефтине политичке поене" јер би иначе, подвлачи, имао шта да каже. Захтев лидера „Двери" за прекидање штрајка глађу ако добије 60 минута на РТС-у, за Вучића говори о озбиљности његових захтева и штрајка.

Упитан за погоршање епидемиолошке ситуације које би било препрека одржавању избора, рекао је да је здравље грађана најпре, али да нема основа да се очекује такав развој догађаја с коронавирусом. Казао је и да не види да би одлагање нешто озбиљније променило за оне који га траже. На констатацију новинара да се у Хрватској избори одржавају вероватно 5. јула, да су у Македонији такође могући, а да део опозиције у Србији тражи од Европског парламента њихово одлагање и у Србији, казао је да, по Уставу и законима, код нас избори већ касне, нека два или три месеца.

– Већ смо прешли све дозвољене рокове и не разумем како неко мисли да их увођењем ванредног стања или неуставним понашањем можемо одложити даље – упозорио је Вучић, подсећајући на то да се у Хрватској иде на превремене изборе, што није за поређење. – То вам је као с полагањем испита, када год одлажете за месец, два или три, и мислите да ће помоћи што сте одложили – обично тих првих месец или два не учите ништа. Зато је боље да запнете и припремите се и изађете у првом року. Одлагање неће ништа озбиљније променити – поручио је он.

Истовремено је прокоментарисао да би избори, заказани за 21. јун, били одложени уколико дође до неконтролисаног пораста броја особа заражених коронавирусом, али је напоменуо да не мисли да ће се такав сценарио десити.

– Одлагања неће бити ако ствари будемо контролисали, али ако будемо имали проблема с растом броја заражених, ако ствари не будемо могли да контролишемо, нема сумње да ћемо у том случају донети другачију одлуку јер је за нас здравље људи много важније од било каквих политичких победа и од било чега другог – рекао је Вучић новинарима у Београду.

Вучић каже да би избори, заказани за 21. јун, били одложени уколико дође до неконтролисаног пораста броја особа заражених коронавирусом, али и напомиње да не мисли да ће се такав сценарио десити

Приметио је да су се они који су раније лупали у шерпе и тражили да се мере укину и да „изађу напоље", говорили да мере нису ни потребне и да су лекари политички злоупотребљени, сада ухватили за корону као за сламку спаса која би одложила изборе, а они покушали да постигну боље резултате.

На питање новинара да ли је одлука о слању Војске у Шид због миграната део предизборне кампање, као што то тврде поједини медији и њихови саговорници, Вучић је рекао да се не секира много због тога.

– Шта год да урадим, они ће да говоре да је реч о некаквој изборној кампањи – оценио је председник.

Поводом нове реакције Брисела након различитих медијских извештаја о догађајима везаним за мигрантски камп у Обреновцу, захвалио Европској комисији што је брзо реаговала.

– Видео сам неке европске медије који говоре да партија коју водим покушава да чизмама покаже како се шири ксенофобија. То вам је да почупате косу од беса, али ми то нећемо да чинимо, већ ћемо само одговорити на аргументован начин – поручио је Вучић, истичући да се види да је неко покушавао да направи тему од тога за Европу.

Србија, истакао је, с мигрантима није имала велике проблеме, а избеглице се, каже, дочекују хлебом и сољу, док држава истовремено жели да обезбеди сигурност грађана. Такође, додао је, жели да спречи међумигрантске сукобе, чиме њима спасава животе.

С. Станковић

Није мој посао да се људима допадам

Председник каже да га у вођењу државе занимају једино резултати.

– Није мој посао да се људима допадам, већ да људи виде колико Србија напредује и да имају поштовање за резултате. А ко ће да ме воли? То само од својих најближих очекујем, за друге никада се нисам надао, а још мање очекивао – закључио је Вучић.

Додао је да некима не може да се објасни да се мора радити сваки дан, и то четири године да би се, на пример, могла исплатити три минималца предузетницима, микро, малим и средњим предузећима. Исто, каже, важи и у случају исплате 100 евра, за које верује да ће значити грађанима.

Све је спремно за обнову КЦ у Новом Саду

Вучић је јуче обишао радове на изградњи и реконструкцији Клиничког центра Србије у Београду, и истакао да је све спремно за обнову клиничких центара у Новом Саду и Крагујевцу, а да би следеће године требало да крене изградња дечје клинике „Тиршова 2".

Председник је изјавио да је повећање плата здравственим радницима од десет одсто из априла – трајно. По питању новог повећања, рекао је да би с тиме требало сачекати, да се прво земља извуче из кризе.

– Плата на Инфективној клиници некада је била 64.000 динара, без сменског рада и дежурстава, а данас је 106.000. Ако неко мисли да то није значајно повећање, с тим не могу да се сложим. То је огромно повећање. И верујем да ћемо пре краја године ићи на ново – рекао је Вучић.

kliping centar Srbije
www.ninamedia.rs

Datum: 18.05.2020
Medij: Radio Beograd 1
Emisija: Magazin na prvom
Autori: Redakcija
Teme: Migranti/azilanti

	Početak	Trajanje
Emisija	18.05.2020 10:00:00	240:00
Prilog	18.05.2020 10:00:00	4:32

Naslov: Vojska u Šidu

275

Već treći dan je vojska Srbije pred migrantskim punktovima. Situacija za sada mnogo bolja građani se osećaju sigurnije i bezbednije. Bila je još jedna veća intervencija vojske tokom jučerašnjeg dana, vojska je sa ulice i autoputa sklonila još 50 migranta u prihvatne centre.

Datum: 19.05.2020
Medij: 24 Sata
Rubrika Hronika
Autori: Redakcija
Teme: Vladimir Cucić; Migranti/azilanti; Komesarijat za izbeglice Republike Srbije

Napomena:
Površina: 235

Naslov: Šid: i pored 50 incidenata situacija je bezbednija

Strana: 5



ŠID: I PORED 50 INCIDENATA SITUACIJA JE BEZBEDNIJA

Situacija u Šidu daleko je bezbednija od dolaska pripadnika Vojske Srbije koji obezbeđuju tri prihvatna centra za migrante na teritoriji te opštine, a u prethodna 24 sata zabeležno je više od 50 incidentnih situacija, rekao je zamenik predsednika opštine Šid Zoran Semenović.



Foto Nenad Mihajlović

PRIPADNICI VOJSKE, u saradnji sa pripadnicima MUP, zatekli su migrante van prihvatnih kampova i van mesta predviđenih za njihovu redovno kretanje - rekao je Semenović za TV "Prva" i dodao da je u toku noći bilo nekoliko manjih incidenata.

Takođe, zabeleženo je da su pojedini taksisti sa vozilima kikindskih i beogradskih tablica dovozili grupe migranata u Šid.

Naveo je da su brzim intervencijama bezbednosnih snaga ti migranti vraćeni u prihvatne centre gde su zadržani.

Semenović je rekao da su migranti bili bez zaštitnih maski i da opravdano strahuje da bi zbog toga mogla da se pogorša epidemiološka slika na teritoriji cele opštine Šid.

Komesar za migrante i izbeglice Vladimir Cucić izjavio je da je odluka o upotrebi vojske pri migrantskim centrima u Šidu dobra preventiva i da time neće biti ugrožena ničija prava, ni građana ni migranata.

Napomenuo je da je u Srbiji bilo 9.100 migranata kada se završilo vanredno stanje, a da ih je sada nešto manje od 8.000.

DVA AVGANISTANACA KRIJUMČARILA MIGRANTE IZ SRBIJE

Dvojica državljana Avganistana uhapšena su na širem području Zvornika zbog krijumčarenja šest ilegalnih migranata koje su čamcem preko Drine prevezli iz Srbije u BiH. Krajnji cilj krijumčarenih migranata su, navodi se, zemlje Evropske unije.

kliping centar Srbije
www.ninamedia.rs

Datum: 19.05.2020
Medij: Vesti - Frankfurtske vesti
Rubrika Dnevnik
Autori: Redakcija
Teme: Vladimir Cucić; Migranti/azilanti; Komesarijat za izbeglice Republike Srbije

Napomena:
Površina: 47



Naslov: Vojska ne ugrožava migrante

Strana: 4

Војска не угрожава мигранте



Владимир Цуцић, републички комесар за избеглице и мигранте у Србији, сматра да је одлука да војска чува три центра за мигранте у Шиду добра превентива и да се тиме не угрожавају ничија права.

- Војска је распоређена код центара у Шиду не не зато што је нешто било, већ да нечега не буде - рекао је Цуцић, додајући да мигранти желе да напусте нашу земљу и да им Србија није, нити је икада била коначно одредиште.

kliping centar Srbije
www.ninamedia.rs

Datum: 19.05.2020
Medij: Večernje novosti
Rubrika Hronika
Autori: J.S.
Teme: Migranti/azilanti
Naslov: UHAPŠEN MIGRANT

Napomena:
Površina: 26

Strana: 10



БУЈАНОВАЦ

УХАПШЕН МИГРАНТ

ПАКИСТАНАЦ (25), који је привремено смештен у Прихватном центру за мигранте у Бујановцу, ухапшен је због сумње да је са још двојицом сународника, за којима се трага, 15. маја, сат времена после поноћи, каменом разбио фрижидер испред једног киоска у Бујановцу и украо већу количину алкохолних и безалкохолних пића. Дело је тужилаштво окарактерисало као тешку крађу и ухапшеном Пакистанцу је након саслушања одређен притвор до 30 дана. Ј. С.

Datum: 19.05.2020
Medij: Večernje novosti
Rubrika Sport
Autori: naručena objava
Teme: Komesarijat za izbeglice Republike Srbije

Napomena:
Površina: 244



Naslov: GRADSKA UPRAVA GRADA BEOGRADA Sekretarijat za socijalnu zaštitu

Strana: 29

Република Србија | Комесаријат за избеглице и миграције Републике Србије | Jedinica za upravljanje projektima u javnom sektoru d.o.o. Beograd / Public Sector Projects Implementation Unit Ltd. Belgrade | Regional Housing Programme

Београд
www.beograd.rs

ГРАДСКА УПРАВА ГРАДА БЕОГРАДА
Секретаријат за социјалну заштиту
Комисија за избор корисника помоћи за решавање стамбених потреба избеглица кроз куповину сеоских кућа и доделу пакета помоћи

Објављује

ИНФОРМАЦИЈЕ О ОБЈАВЉЕНОМ ЈАВНОМ ПОЗИВУ

за избор корисника помоћи за решавање стамбених потреба избеглица доделом помоћи кроз куповину сеоских кућа и доделу пакета помоћи у виду набавке грађевинског материјала и/или кућних апарата/намештаја

Град Београд, Секретаријат за социјалну заштиту обавештава избеглице и бивше избеглице којесу, услед догађаја из периода од 1991. године до 1995. године, стекле статус избеглице у Републици Србији, без обзира на њихов статус у време решавања стамбене потребе, и то: избеглице које живе у колективним центрима или неком другом виду колективног смештаја, формалног или неформалног и угрожене избеглице у приватном смештају и бивше носиоце станарског права, а које су без трајног решења у земљи порекла или Републици Србији, а све према утврђеним критеријумима угрожености, **да је Јавни позив за избор корисника помоћи за решавање стамбених потреба избеглица доделом помоћи кроз куповину сеоских кућа и доделе пакета помоћи у виду набавке грађевинског материјала и/или кућних апарата/намештаја (у даљем тексту: Јавни позив), а у оквиру Регионалног стамбеног програма, Стамбени програм у Републици Србији, Потпројекат 9 – сеоске куће, објављен данас 19. маја 2020. године на огласним таблама Градске управе града Београда – Секретаријата за социјалну заштиту (ул. 27. марта 43-45) и градских општина, градског повереника за избеглице, повереника градских општина, Комесаријата за избеглице и миграције Републике Србије, као и на интернет презентацији Комесаријата за избеглице и миграције www.kirs.gov.rs и града Београда www.beograd.rs, у одељку „Градски конкурси, огласи и тендери".**

Помоћ је бесповратна и одобрава се за решавање стамбених потреба избеглица које имају пријављено пребивалиште/боравиште на територији града Београда, кроз куповину најмање 15 сеоских кућа са окућницом у максималном износу до 9.500 евра у динарској противвредности и доделу пакета помоћи (грађевински материјал и опрема у циљу побољшања услова живота) у максималном износу до 1.500 евра у динарској противвредности, по породичном домаћинству. Изабрани корисник помоћи може додатно да учествује сопственим средствима у реализацији помоћи за решавање стамбених потреба у износу до 50% од износа намењеног за куповину сеоске куће са окућницом (у максималном износу до 4.750 евра, у динарској противвредности). Помоћ се додељује за куповину сеоске куће са окућницом која се налази на територији Републике Србије. Предметна сеоска кућа са окућницом мора бити уписана у катастру непокретности на име продавца, по Закону о озакоњењу објекта, без терета на објекту и земљишту и мора испуњавати основне услове за живот и становање.

Јавни позив траје **од 19. маја до 3. јула 2020. године.** Потребни обрасци изјава и пријаве се могу преузети у холу Градске управе града Београда, ул. 27. марта 43-45; код повереника градских општина и на интернет презентацији Комесаријата за избеглице и миграције www.kirs.gov.rs и града Београда www.beograd.rs, у одељку „Градски конкурси, огласи и тендери", као и путем електронске поште уколико упутите захтев на мејл адресу: **maja.gavrilovic@beograd.gov.rs**

Заинтересована лица документацију могу доставити лично у затвореној коверти и убацити у за то обележену кутију у холу Градске управе града Београда, ул. 27. марта 43-45 или путем поште на адресу: Секретаријат за социјалну заштиту, ул. 27. марта 43-45, Београд са напоменом „За Јавни позив – РСП, Потпројекат 9 - сеоске куће", у горе наведеном року.

Моле се заинтересована лица да се у вези Јавног позива обавезно јаве путем телефона: 011/3344-625, 011/330-9750 ради добијања свих потребних информација

Регионални стамбени програм финансира и подржава међународна заједница

UNHCR The UN Refugee Agency | OSCE | CEB

Регионални стамбени програм (РСП) основан је у циљу обезбеђивања трајног смештаја угроженим лицима која су добила статус избеглих или расељених лица након сукоба на територији бивше Југославије у периоду од 1991-1995. РСП спроводе Хрватска, Босна и Херцеговина, Црна Гора и Србија, а првенствено га финансира међународна донаторска заједница. Главни донатор је Европска унија. Преостали донатори су САД, Немачка, Италија, Норвешка, Швајцарска, Данска, Турска, Луксембург, Кипар, Румунија, Чешка Република, Словачка Република и Мађарска.

kliping centar Srbije
www.ninamedia.rs

Datum: 14.05.2020
Medij: Napred-Valjevo
Rubrika Bez naslova
Autori: naručena objava
Teme: Komesarijat za izbeglice Republike Srbije

Napomena:
Površina: 298

Naslov: OBAVBŠTAVA

Strana: 15



На основу члана 11. став 3. Правилника о условима и мерилима за избор корисника помоћи за решавање стамбених потреба избеглица давањем стамбених јединица у закуп на одређено време са могућношћу куповине, поступку и начину рада Комисије за избор корисника, број 40-40-5/2020-01 од 14. маја 2020. године, у вези са Меморандумом о сарадњи на реализацији Регионалног стамбеног програма – Стамбени програм у Републици Србији (наш број 40-40/2020-01 од 11. маја 2020. годи-не), а за решавање стамбених потреба избеглица давањем у закуп 20 стамбених јединица са могућношћу куповине, Комисија за избор корисника општине Уб

ОБАВЕШТАВА

Избеглице које су, услед догађаја из периода од 1991. године до 1995. године, стекле статус избеглице у Републици Србији, без обзира на њихов статус у време решавања стамбене потребе, и то: избеглице које живе у колективним центрима или неком другом виду колективног сме-штаја, формалног или неформалног и угрожене избеглице у приватном смештају и бивше носиоце станарског права, а које су без трајног решења у земљи порекла или Републици Србији, а све према утврђеним критеријумима угрожености, да ће јавни позив за доделу помоћи за решавање стамбених потреба избеглица давањем стамбених је-диница у закуп на одређено време са могућношћу куповине, у оквиру Регионалног ста-мбеног програма, Стамбени програм у Републици Србији, (у даљем тексту: Јавни позив), бити објављен 20. маја 2020. године на огласним таблама општине Уб и месних заједница општине Уб, интернет презе-нтацији општине и Комесаријата за избеглице и миграције **www.kirs.gov.rs**

kliping centar Srbije
www.ninamedia.rs

Vreme: 18.05.2020 19:37
Medij: sandzakhaber.net
Link: https://sandzakhaber.net/pocela-izgradnja-cetvrte-kuce-za-povratnike/
Autori: Redakcija
Teme: Komesarijat za izbeglice Republike Srbije

Naslov: Počela izgradnja četvrte kuće za povratnike - Sandžačke Internet Novine



Sandžak Haber - Sandžačke Internet Novine Počela izgradnja četvrte kuće za povratnike -

U naselju Erozija počela je izgradnja i četvrte kuće u okviru projekta "Novi Pazar za bolje uslove života interno raseljenih lica i povratnika po Sporazumu o readmisiji". Osmočlana porodica Jašarević u novu kuću moćiće da se useli, kako se najavljuje, za manje od dva meseca. Jusuf Jašarević sa suprugom i šestoro dece je povratnik iz Nemačke i kako kaže, kada se najmanje nadao dobio je radosnu vest. "Kad smo se vratili iz Nemačke dobili smo jednu radosnu vest da ćemo dobiti kuću. Ovo nam mnogo znači. Najleše je u svom gradu imati svoj dom", kaže Jusuf. Član Gradskog veća i koordinator projekta "Novi Pazar za bolje uslove života interno raseljenih lica i povratnika po Sporazumu o readmisiji", Fevzija Murić izrazio je zadovoljstvo što je osmočlana porodica Jašarević ispunila uslove da može dobiti sopstveni dom. On je kazao da se prijavilo preko 15 porodica, ali da samo njih 8 ispunjavalo sve uslove za izgradnju kuće. Radove na postavljanju prve ploče na četvrtoj od ukupno 8 planiranih kuća za povratnike, obišao je gradonačelnik Novog Pazara Nihat Biševac. "Uz pomoć Evropske unije i međunarodnih organizacija grad će nastaviti realizaciju projekata socijalne pomoći", kazao je gradonačelnik Biševac. Biševac je istakao da je Grad podelio i 10 grantova u građevinskom materijalu u vrednosti od 4 hiljade evra za stvaranje boljih uslova za život, te najavio da će u skorije vreme biti podeljeno 20 grantova za započinjanje sopstvenog biznisa u vrednosti od po 2 400 evra. Projekat "Novi Pazar za bolje uslove života interno raseljenih lica i povratnika po Sporazumu o readmisiji" realizuje Grad Novi Pazar u partnerstvu sa Muslimanskim humanitarnim društvom Merhamet a uz podršku Delegacije Evropske unije i Komesarijata za izbeglice Republike Srbije.

Vreme: 18.05.2020 20:11
Medij: telegraf.rs
Link: https://www.telegraf.rs/vesti/srbija/3191148-vojska-naoruzana-do-zuba-u-sidu-ali-narod-je-spokojan-
Autori: Redakcija
Teme: Vladimir Cucić; Komesarijat za izbeglice Republike Srbije

Naslov: Vojska naoružana do zuba u Šidu, ali narod je spokojan: "Kada izađu migranti, ljudi se plaše"



18/05/20| 20:09 » 20:12

Vojnici čuvaju prihvatni centar, Foto: Tanjug/Ministarstvo odbrane Srbije/Jovo Mamula

Već drugi dan migranti u Šidu pod budnim su okom vojne policije, a na ulicama ove opštine tako je očuvan red koji je zavladao još tokom vanrednog stanja, kada su vojnici takođe čuvali prihvatne centre.

Meštani kažu, slika nije baš slatka, ali to je, ipak, srpska vojska i nije rat.Dobro je što sada ne strahuju za svoju imovinu, vikendice, stare koje ostavljaju kućama, za stoku...

Migranti koji su registrovani i smešteni u kampove nisu zatvoreni, oni imaju pravo da napuštaju centre do 22 sata uveče, a najveći problem bili su oni koji su spavali na ulicama i parkovima, po tuđim vikendicama i poljima... Toga, kažu meštani, više nema.

Razgovor sa kolegama policajcima, Foto: Tanjug/Ministarstvo odbrane Srbije/Jovo Mamula

- Beže ovi divljani, a ovi ostali su u kampu, dozvoljena im je šetnja. Vojnici su tu i puštaju ih da se šetaju do 22 sata.Jedino ti ko zna gde su, da li su i ih smestili u kamp ili su u šumama - priča nam jedna meštanka iz najugroženijeg dela Šida, naselja kod Železničke stanice.

Kako kaže, nije čula da se u poslednje vreme događaju krađe. Napominje da je vojska čuvala objekte tokom vanrednog stanja, a onda je njihov posao preuzela žandarmerija, da bi se sada ponovo vojnici vratili.

- Za tih dva dana koliko vojske nije bilo, migranti nisu ni mogli da prave probleme - kazala je.

Kako nam je ispričao Ilija Kurbalija, vlasnik vikendice u koju su pre više od godinu dana migranti provalili, u vikend naselju u Berkasovu više ih ne viđa, a njegovo imanje je na svega par stotina metara od granice sa Hrvatskom.

Migranti su Iliji ostavili "potpis", Foto: Mateja Beljan

- Sada ih ne viđam gore, sada ih toliko nema, mislim da su ih stisli. Vojna policija je ispred kampa, to i ne izgleda slatko, baš do zuba naoružani... Malo mi to tesko pada, kao da je ratno stanje, a nije. Ali, kada izađu migranti, ljudi se plaše, ima dosta onih koji su oštećeni, ulazili su im na imanja, klali ovce. Nije loše malo da se narod oseti bezbednijim, ipak je to naša vojska - kaže Ilija.

Zbog čestih prijava da migranti ulaze u kuće, obijaju vikendice, kao i straha meštana koji su sa njima delili iste ulice, ove zime se, još pre vojske i vanrednog stanja, na ulicama Šida bilo je pojačano prisustvo policije.

Naši reporteri tada su posetili ovu varošicu i zatekli uznemirene meštane. Većina njih je bila u strahu za svoja imanja ili su, pak poznavali nekoga ko je bio u problemu zbog migranata. Bilo je i onih koji nisu imali takva neprijatna iskustva, ali su se od dolaska policije svi osetili sigurnije.

Jedna od obijenih vikendica, Foto: Mateja Beljan

- Deca se ne puštaju napolje bez pratnje.Do sad smo nekako i podnosili sve, bili su mirni, a sad je već postalo kritično, počeli su i međusobno da se svađaju i da se tuku. Mojoj komšinici, koja ima dvoje male dece, ušli su u kuću kada su deca bila sama - pričala nam je tada Dragana Stanivuković.

Odluku o slanju jedinica Vojske Srbije 16. maja doneo je predsednik Srbije Aleksandar Vučić.

Vreme: 18.05.2020 20:11
Medij: telegraf.rs
Link: https://www.telegraf.rs/vesti/srbija/3191148-vojska-naoruzana-do-zuba-u-sidu-ali-narod-je-spokojan-
Autori: Redakcija
Teme: Vladimir Cucić; Komesarijat za izbeglice Republike Srbije

Naslov: Vojska naoružana do zuba u Šidu, ali narod je spokojan: "Kada izađu migranti, ljudi se plaše"

- Postupio sam u skladu sa procenama naših organa bezbednosti i zahtevima naših građana sa teritorije opštine Šid - rekao je predsednik Srbije za TV Prva.

Dodao je da se tamo ljudi ne osećaju potpuno bezbedno, jer postoje prijavljeni upadi u kuće, na imanja, njive i sitne krađe.

- Migrantima kretanje ne može biti zabranjeno, ali država svoj narod mora da zaštiti. Zato je vojska poslata u Šid. Vojna policija koja u širem smislu spada u korpus specijalnih jedinica, zauzeće sva tri puntka, Adaševci, Principovac, Šid, preuzeti potpunu kontrolu i obezbediti sigurnost i bezbednost građana - objasnio je Vučić.

Zamenik predsednika opštine Šid Zoran Semenović kaže da je situacija u Šidu daleko bezbednija od dolaska pripadnika Vojske Srbije,a da je u prethodna 24 sata zabeležno više od 50 incidentnih situacija.

On je za TV Prva rekao da su u prethodna 24 sata pripadnici Vojske u saradnji sa pripadnicima MUP zatekli migrante van prihvatnih kampova i van mesta predviđenih za njihovu redovno kretanje, a da je u toku noći bilo nekoliko manjih incidenata i da je zabeleženo da su pojedini taksisti sa vozilima kikindskih i beogradskih tablica dovozili grupe migranata u Šid.

Naveo je da su brzim intevrencijama bezbednosnih snaga ti migranti vraćeni u prihvatne centre gde su zadržani.

Semenović je rekao da su migranti bili bez zaštitnih maski i da opravdano strahuje da bi zbog toga mogla da se pogorša epidemiološka slika na teritoriji cele opštine Šid.

Komesar Cucić, Foto: Tanjug/Ministarstvo odbrane Srbije/Jovo Mamula

Komesar za izbeglice Vladimir Cucić rekao je za RTS da je odluka predsednika da migrantske punktove u Šidu kontrolišu pripadnici Vojske Srbije dobra i u osnovi opravdana jer je svaka preventivna odluka dobra odluka.

On je naveo da postoje strahovi sa obe strane i da odluka da migrantske punktove u Šidu čuva Vojska Srbije neće ugroziti ničija prava - ni stanovništva, ni migranta.

- Vojska je tamo ne zato što je nešto bilo već da nečega ne bude - objašnjava Cucić.

(M. B.)

Telegraf.rs zadržava sva prava nad sadržajem. Za preuzimanje sadržaja pogledajte uputstva na stranici Uslovi korišćenja.

Vreme: 18.05.2020 21:44
Medij: vestinet.rs
Link: http://www.vestinet.rs/tema-dana/vladimir-cucic-oko-150-migranata-u-srbiji-je-van-centara-u-kretanju-
Autori: Redakcija
Teme: Komesarijat za izbeglice Republike Srbije

Naslov: Vladimir Cucić: "Oko 150 migranata u Srbiji je van centara, u kretanju su. Hajde nađite mi jednog koji se naselio ovde..."



Cucić je za RTS izjavio da je trenutno u prihvatnim centrima u Srbiji smešteno 7.700 izbeglica i migranata a da je oko 150 njih primećeno "u kretanju", odnosno van ovih centara.

Republički komesar za izbeglice i migrante Vladimir Cucić izjavio je danas da je tokom vanrednog stanja i zatvorenih granica zbog epidemije koronavirusa u Srbiji boravilo oko 9.100 migranata, ali da je više od 1.000 njih nakon što je ukinuto vanredno stanje otišlo iz zemlje.

On je rekao da se u Srbiji nalazi i oko 800 migranata koji su vraćeni iz susednih zemalja, ali i da migrantima neće biti dozvoljeno da svi odjednom napuste prihvatne centre "da ne bi došlo do stampeda prema nekim susednim državama".

Prema njegovim rečima od 2015. godine kroz Srbiju je prošlo oko 1,5 miliona migranata i izbeglica, sa Bliskog istoka i afričkih zemalja, ali niko od njih nije imao nameru da se nastanjuje u Srbiji, niti postoje takvi planovi.

"Ajte, nađite nekoga ko se naselio ako ga neko negde vidi", rekao je Cucić i dodao da takvih slučajeva nema.

Prema njegovim rečima prisustvo vojske u Šidu, koja od pre nekoliko dana obezbeđuje migrantske centre, "neće ugroziti ničija prava, ni stanovništva, ni migranta".

"Broj krivičnih dela meri se promilima u odnosu na broj koji je prošao. Oni su oprezni da nešto ne urade jer ne žele da ih to prati kada dođu u Norvešku, da je tamo negde obio prodavnicu", rekao je Cucuć.

On je rekao da "imamo posla sa ogromnom grupom sezonskih radnika koji jedva čekaju da stignu tamo gde su pošli", da će migranti verovatno nastaviti da prolaze kroz Srbiju zbog potražnje za radnom snagom u zapadnoevropskim zemljama, ali i da ne očekuje da će se ponoviti 2015. godina, kada je kroz Srbiju prošlo oko milion migranata.

(Beta)

Datum: 19.05.2020
Medij: RTS1
Emisija: Jutarnji program/RTS
Autori:
Teme: Migranti/azilanti

	Početak	Trajanje
Emisija	19.05.2020 06:00:00	300:00
Prilog	19.05.2020 07:34:00	8:54

Naslov: Gost-Rade Knežević,pomoćnik direktora Uprave carina

9630

Voditelj:

Strani analitičari kažu da organizovani kriminal i šverceri ne miruju ni u vreme pandemije, kada su granice manje-više zatvorene. Vrlo brzo mogu da prilagode svoje aktivnosti i investicije i u našem regionu. Kako je bilo na našim granicama u vreme vanrednog stanja i nakon toga? Šta su naši carinici otkrivali na samoj granici, ali i na starim rutama za šverc? Rade Knežević pomoćnik direktora Uprave carine je moj gost ovoga jutra. Dobro jutro i dobro nam došli.

Rade Knežević, pomoćnik direktora Uprave carina:

Dobro jutro.

Voditelj:

Svi su se prilagodili situaciji koja jeste nastala i onoj situaciji o kojoj govorimo naravno poslednjih nekoliko nedelja. Šta je bilo najvažnije kada je došlo do reorganizacije rada na carini, kako ste se vi organizovali?

Rade Knežević, pomoćnik direktora Uprave carina:

Mi se jesmo reorganizovali, ali u kom simislu? Samo smo naše kapacitete sa putničkog saobraćaja preusmerili na teretni. Kao što znate, uvođenjem vanrednog stanja putnički promet je stavljen van snage, ali je teretni nastavio dalje da funkcioniše, tako da smo samo u tom smislu reorganizovali naše kapacitete.

Voditelj:

Da li takav režim još traje?

Rade Knežević, pomoćnik direktora Uprave carina:

Takav režim i dalje traje.

Voditelj:

Zaštita. Kakve su mere zaštite, bezbednosti? Sprovodite sve kako jeste propisano, pretpostavljam.

Rade Knežević, pomoćnik direktora Uprave carina:

Tako je. Uprava carina kao deo Ministarstva finansija od pomenutog ministarstva je i dobila zaštitnu opremu u vidu zaštitnih rukavica i maski koje su nam dovoljne i preko potrebne da obavljamo naše svakodnevne aktivnosti.

Voditelj:

Da li je bilo krijumčarenja?

Rade Knežević, pomoćnik direktora Uprave carina:

U početku i nije, moram da priznam. Pretpostavljam da ova pandemija je uticala ne samo na ceo svet, nego i na krijumčare. Ali, polako, vremenom, kako smo se svi mi prilagođavali tom vanrednom stanju, pretpostavljam da su se tako i krijumčari prilagodili i vrlo brzo su krenuli sa svojim aktivnostima i tako smo mi isto vrlo brzo počeli da ostvarujemo rezultate u borbi protiv krijumčarenja.

Voditelj:

Šta ste nalazili?

Rade Knežević, pomoćnik direktora Uprave carina:

Pa, nalazili smo svašta. U početku su to bile devize, strana valuta, kasnije pokušaji krijumčarenja ilegalnih migranata, lekovi, ono što se kaže tradicionalno za našu teritoriju, tekstil, tekstilni proizvodi.

Voditelj:

I to?

Rade Knežević, pomoćnik direktora Uprave carina:

I to je isto bilo.

Voditelj:

Kako ste otkrivali? Da li su bile potrebne neke dubinske, da kažemo, kontrole, o čemu smo prethodnih meseci pričali, pokretni skeneri i sve to? Dakle, kako ste otkrivali?

Rade Knežević, pomoćnik direktora Uprave carina:

Dubinska kontrola je nešto što trebamo da pomenemo, da naš narod shvati, da Uprava carina pored svojih aktivnosti koje ima na graničnim prelazima i unutrašnjim ispostavama, takođe vršimo takozvane dubinske kontrole po dubini naše zemlje, ali to rade specijalizovane ekipe za suzbijanje krijumčarenja. I naravno u našem arsenalu imamo i mobilne skenere bez kojih ne možemo ni da zamislimo danas rad. Zašto? Jer savremena carinska administracija podrazumeva da mi obavimo prvi i najsloženiji zadatak, a to je da ubrzamo protok roba i ljudi. I tada nam najviše pomažu takozvane neinvazivne metode

pregleda. Jer, moram da vam objasnim da jedan kamion, jedan šleper mi pregledamo uz pomoć mobilnog skenera za manje od dve minute i to podrazumeva i postavljanje kamiona na zadatu traku, prolazak kroz skenirano područje, očitavanje slike, gledanje slike. To je nešto fantastično i što nama mnogo, mnogo pomaže. I naravno da smo uz pomoć tih skenera ostvarili brojne rezultate.

Voditelj:

Kakve su te dubinske kontrole?

Rade Knežević, pomoćnik direktora Uprave carina:

Te dubinske kontrole se organizuju prema našim saznanjima gde treba da postavimo naše ekipe koje će u toku noći, jutra, dana odrediti određenu kontrolu, zaustavićemo određena vozila za koja sumnjamo i ukoliko poseduju neku robu, mi tražimo dokaze da se, ukolilko je naravno strana roba u pitanju, da nam dokažu vozači da li su za tu robu plaćene carina ili druge dažbine.

Voditelj:

Na koji način ste otkrili, čitala sam i na vašem sajtu, šverc u rezervoaru. Jedan kamion je prevozio koju robu u rezervoaru i kako ste to otkrili?

Rade Knežević, pomoćnik direktora Uprave carina:

Relativno skoro smo imali pokušaj krijumčarenja cigareta sa teritorije Srbije ka teritoriji Evropske unije, tačnije ka Rumuniji. U pitanju je bilo prevozno sredstvo koje je prevozilo građevinske blokove za Rumuniju, a u svojim rezervoarima koji su bili pregrađeni otkrili smo 5.500 paklica cigareta.

Voditelj:

Je l' to isto skenerom?

Rade Knežević, pomoćnik direktora Uprave carina:

Isto. Moram da vam kažem da ovaj put..

Voditelj:

Ili ne smete da kažete.

Rade Knežević, pomoćnik direktora Uprave carina:

Ne, vrlo rado ću to pomenuti. Bez obzira na opremu sofisticiranu koju posedujemo, ljudski faktor je mnogo bitan. U ovom slučaju je bio klasičan ljudski faktor. Znači, iskusne kolege koje su primetile prvo da građevinski blokovi koji idu ka Rumuniji , da li je to uopšte potrebno Rumuniji, da li je ona u nekom deficitu sa građevinskim blokovima, razgovor sa vozačem, proradila je analiza rizika kod naših kolega, proverili su vozilo i videli su da sa rezervoarima nešto nije u redu. Onda smo koristili drugu vrstu opreme koja meri gustinu, tzv. busteri. Videli smo da nešto nije u redu i kasnije smo morali da primenimo te invazivne metode, morali smo da isečemo i da dođemo do robe koja u ovom slučaju bile su cigarete.

Voditelj:

Kada kažete analiza rizika, Vaše kolege i Vi, dakle, moraju da budu neka vrsta psihologa, je l' tako, u tom trenutku, da primete na vozaču da verovatno i to dugogodišnje iskustvo znači i obuke koje prolazite, da li je možda sumnjiv, da li nešto krije.

Rade Knežević, pomoćnik direktora Uprave carina:

Tako je, u pravu ste apsolutno. Na prvom mestu možda treba da budemo psiholozi. Govor tela je nešto što je veoma bitno prilikom razgovora sa putnicima. To nam ukazuje da nešto možda nije u redu. Daje nam neku indiciju da baš njega izaberemo za pregled, odnosno za pretres.

Voditelj:

Te tablice kamiona bile su naše, je l' tako?

Rade Knežević, pomoćnik direktora Uprave carina:

Tako je.

Voditelj:

Rekli ste iz Srbije se prevozilo. Osim ovoga, da li ste poslednjih nedelja imali još neku veću zaplenu i pokušaj krijumčarenja i čega?

Rade Knežević, pomoćnik direktora Uprave carina:

Imali smo, isto je bio pokušaj krijumčarenja na teritoriji Evropske unije. U pitanju su bili lekovi. Oko 120.000 tableta psihoaktivnih lekova. To smo otkrili uz pomoć skenera. U pitanju je bio tank za vazduh koji se nalazio na prikolici, koji je vrlo teško otkriti da li se u njemu nešto nalazi osim putem skenera, ali opet se vraćam na to da je ljudski faktor bio mnogo bitan, tačnije odabir tog vozila za skeniranje.

Voditelj:

Da li je bilo krijumčarenja vodenim putevima?

Rade Knežević, pomoćnik direktora Uprave carina:

Jeste. Bilo je krijumčarenja. U pitanju je bila malverzacija, strani brod je bio u pitanju, pogonsko gorivo. To je nešto što imamo iskustva sa tim. Dolazi do malverzacije, skidaju pogonsko gorivo, prodaju. Otkrili smo u toku vanrednog stanja. I moram samo da iskoristim ovu priliku, sinoć smo imali još jedan isti takav slučaj na rekama. Ali, imamo fantastičnu isto ekipu za suzbijanje krijumčarenja koja funkcioniše na reci i koja je opremljena najsavremenijim čamcima, tako da trudimo se i taj deo da pokrijemo isto.

Voditelj:

Koji ćete slučaj pamtiti kada je reč o krijumčarenju, neki neobičan? Dakle, na šta su sve spremni svi oni koji krijumčare?

Rade Knežević, pomoćnik direktora Uprave carina:

Znate, posle ovoliko godina iskustva, ne možete da kažete da vas nešto može iznenaditi, naročito kada je u pitanju metodologija krijumčarenja. Ali, ono što je mene, na primer, uvek pogodilo i iznenadilo, jeste dokle su oni spremni da idu. Kada se koristi neka ljudska muka, ljudski problem, kad neko koristi bolesne ljude, bolesnu decu da bi nešto prikrijumčario, to je možda nešto što je na mene ostavilo najveći utisak. Ali, eto, opet se vraćam, koliko jaki psiholozi treba da budemo i snažne osobe po karakteru da pristupite i pregledu i u takvim situacijama.

Voditelj:

Poslednjih dana najčešće se onlajn naručivala roba koja je iz inostranstva stizala naravno i u Srbiju. Da li su takvi paketi stizali do carine i šta se u njima najviše nalazilo?

Rade Knežević, pomoćnik direktora Uprave carina:

Naši građani su mogli slobodno da poruče sve preko interneta, ali ova svetska pandemija je uticala na to da dođe do obustave međunarodnog vazdušnog saobraćaja, tako da je to stvarno bilo stopirano i išlo veoma sporo. Neke kompanije su uspele da se organizuju, pa su deo svojih pošiljki poslali kopnenim putem. Ali, evo, sad se to sve vraća u neku normalu i verujem da će vrlo, vrlo brzo to biti opet efikasno kao što je bilo pre pandemije.

Voditelj:

Ako podvučemo sada crtu i kada je podvučemo, da li možemo da kažemo da je bilo manje ili više šverca tokom ove epidemije i vanrednog stanja?

Rade Knežević, pomoćnik direktora Uprave carina:

Definitivno u početku je bilo manje, jer pretpostavljam da se strah uvukao kod njih, kod krijumčara. Ali, eto, prilagodili su se brzo, nastavili su, ali tu smo mi, čekamo ih.

Voditelj:

I da li se spremate za otvaranje granica za putnički saobraćaj u potpunosti?

Rade Knežević, pomoćnik direktora Uprave carina:

Spremni smo ovog trenutka da počnemo da radimo.

Voditelj:

Vama hvala što ste govorili za Jutarnji program.

Rade Knežević, pomoćnik direktora Uprave carina:

Hvala vama.

Milo pravi novu crkvu za Crnogorce.
Podela Kosova je moguća ako se strane saglase.
Migranti se moraju dovesti u red.
Preti li nam ponovo izolacija?
Preti li nam cunami mentalnih bolesti?

Vreme: 19.05.2020 07:45
Medij: danas.rs
Link: https://www.danas.rs/drustvo/vojska-nezakonito-obezbedjuje-migrante/
Autori: @OnlineDanas
Teme: Vladimir Cucić; Komesarijat za izbeglice Republike Srbije

Naslov: Vojska "nezakonito" obezbeđuje migrante

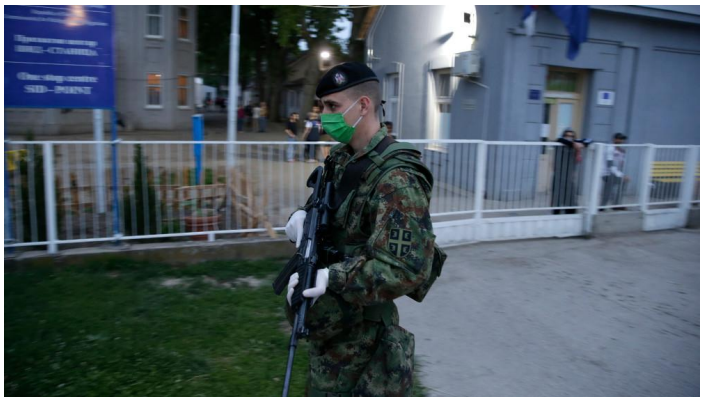

Formalno opravdanje za raspoređivanje pripadnika Vojske Srbije u punoj ratnoj opremi u tri prihvatna centra za migrante u opštini Šid, bilo je kako bi se sprečio sitni kriminal.

Foto: EPA-EFE/ ANDREJ CUKIC Međutim, kada se pogledaju važeći pravni akti koji određuju pod kojim uslovima vojska može da se angažuje unutar zemlje, pitanje se samo nameće - da li je vojska upotrebljena u skladu sa zakonom? I Ustav Srbije i Zakon o vojsci, izričito ne zabranjuju upotrebu vojske unutar zemlje. Naprotiv, iako je akcenat na odbrani zemlje od oružanog ugrožavanja spolja, Ustav predviđa da vojska obavlja i "druge misije i zadatke, u skladu sa Ustavom i zakonom". Zakon o vojsci, opet, kaže da predsednik Republike ili ministar odbrane po njegovom ovlašćenju, može odlučiti da Vojska nadležnom državnom organu ili jedinici lokalne samouprave, na njihov zahtev, pruži pomoć radi zaštite života i bezbednosti ljudi i imovine. Međutim, i pored ove odredbe, Katarina Đokić, istraživačica Beogradskog centra za bezbednosnu politiku, kaže da, prema njenom mišljenju, nisu ispunjene zakonske pretpostavke za angažovanje vojske ispred centara za migrante. - Ustav kaže da predsednik komanduje vojskom, ali u skladu sa zakonom. Dakle, ne može da se izmisli misija, već ista mora da bude predviđena važećim propisima, kaže Đokić. Ona ukazuje na Strategiju odbrane iz 2019. godine koja kao jednu od misija vojske predviđa i podršku civilnim vlastima u suprotstavljanju pretnjama bezbednosti. - U strategiji su pobrojane pretnje bezbednosti po Republiku Srbiju i one se protežu od terorizma do elementarnih nepogoda, ali se sitne krađe ne navode kao bezbednosna pretnja koja bi mogla da opravda upotrebu vojske, kaže Đokić, dodajući da strategija ostavlja mogućnost da se vojska koristi i za "druge zadatke", ali da bi u tom slučaju bila neophodna odluka Narodne skupštine. Njen stav o nedostatku pravnog osnova za upotrebu vojske deli i predsednik Vojnog sindikata Srbije Novica Antić. - Ustav kaže da je uloga vojske da zaštiti zemlju od oružanog napada spolja. U ovom slučaju toga nema. Ostavljena je mogućnost asistencije policiji, ali samo u slučaju kada policija ne može samostalno da odgovori na zadatak. Ovakvim postupkom ministra odbrane vojska je zloupotrebljena u političke svrhe. Istovremeno, ovo je i nipodaštavanje policije, pošto se šalje poruka da oni nisu kadri da obezbeđuju centre za migrante, kaže Antić. On prepoznaje da će prisustvo vojske u Šidu imati pozitivan psihološki efekat na meštane, imajući u vidu ugled koji vojska uživa kod građana, ali napominje da je gledano iz ugla prava, ovo nezakonit postupak. - Ovo je klasična politička zloupotreba vojske, što i ne čudi, kada se uzme u obzir da ministar Aleksandar Vulin od postavljenja nastoji da se okoristi o ugled vojske, koji je prema svim istraživanjima, veoma visok, navodi Antić. Koliko je ozbiljna bila bezbednosna pretnja zbog koje su angažovani pripadnici Vojske Srbije, može se zaključiti iz izjave komesara za izbeglice Vladimira Cucića koji je juče za RTS pohvalio ovaj potez. - Odluka predsednika Srbije Aleksandra Vučića da migrantske punktove u Šidu kontrolišu pripadnici Vojske Srbije je dobra i u osnovi opravdana jer je svaka preventivna odluka dobra odluka. Dakle vojska je tamo ne zato što je nešto bilo već da nečega ne bude, pojasnio je Cucić. Migranti, obezbedjenje, Vojska SrbijeBeograd Podržite nas članstvom u Klubu čitalaca Danasa U vreme opšte tabloidizacije, senzacionalizma i komercijalizacije medija, duže od dve decenije istrajavamo na principima profesionalnog i etičkog novinarstva. Bili smo zabranjivani i prozivani, nijedna vlast nije bila blagonaklona prema kritici, ali nas ništa nije sprečilo da vas svakodnevno objektivno informišemo. Zato želimo da se oslonimo na vas. Članstvom u Klubu čitalaca Danasa za 799 dinara

mesečno pomažete nam da ostanemo samostalni i dosledni novinarstvu u kakvo verujemo, a vi na mejl svako veče dobijate PDF sutrašnjeg broja Danas. Učlani se

Datum: 19.05.2020
Medij: Happy
Emisija: Dobro jutro Srbijo
Autori: Redakcija
Teme: Migranti/azilanti; Komesarijat za izbeglice Republike Srbije

	Početak	Trajanje
Emisija	19.05.2020 06:00:00	360:00
Prilog	19.05.2020 09:46:00	7:26

Naslov: Gost Ivan Georginov, Komesarijat za izbeglice

389

Predsednik Srbije Aleksandar Vučić izjavio je da je poslao pripadnike Vojske Srbije u Šid kako bi držali situaciju pod kontrolom zbog sve češćih ne ovlašćenih upada migranata na privatne posede građana. Kada je ta informacija dospela u javnost zabrinutost je porasla, šta se dešava u Šidu i kakava je inače situacija tamo, više o tome pričao je Ivan Georginom iz Komesarijata za izbeglice

Datum: 19.05.2020
Medij: N1
Emisija: Novi dan,N1
Autori: Redakcija
Teme: Migranti/azilanti; Komesarijat za izbeglice Republike Srbije

	Početak	Trajanje
Emisija	19.05.2020 08:00:00	210:00
Prilog	19.05.2020 08:53:00	10:56

Naslov: Gost Svetlana Palić, Komesarijat za izbeglice

Vojska Srbije obezbeđuje tri kolektivna centra za migrante u okolini Šida iz kako je navedeno dodatne predustrožnosti, a zabog većeg broja migranata u tom području. Prema informacijama iz Komesarijata za izbeglice kada se govori konkretno za poslednja 24 sata nije zabeležen ni jedan incident, a nešto više o tome i kakva je trenutno situacija u Šidu pričala je Svetlana Palić iz Komesarijata za izbeglice.

Datum: 19.05.2020
Medij: Radio Beograd 1
Emisija: Magazin na prvom
Autori: Redakcija
Teme: Migranti/azilanti

	Početak	Trajanje
Emisija	19.05.2020 10:00:00	240:00
Prilog	19.05.2020 10:27:00	4:10

Naslov: Uključenje ministra Vulina

113

Ministar odbrane Aleksandar Vulin govorio je o nadzoru migrantskih kampova i kontroli kretanja migranata u Šidu.

Vreme: 19.05.2020 13:20
Medij: Fonet
Link: http://www.fonet.rs
Autori: Redakcija
Teme: Migranti/azilanti
Naslov: NEMA RAZLOGA ZA ANGAŽMAN VOJSKE

NEMA RAZLOGA ZA ANGAŽMAN VOJSKE

BEOGRAD, 19. maj 2020. (FoNet) - Žene u crnom, A11 - Inicijativa za ekonomska i socijalna prava i Info Park danas su najoštrije osudili angažovanje Vojske Srbije u izbegličkim centrima u Šidu, Principovcima i Adaševcima.

"Smatramo da ne postoje nikakvi razlozi za tako nešto i da slanjem pripadnika Ministarstva odbrane dodatno militarizuju izbegličku tragediju u Srbiji", navodi se u saopštenju.

U ovim nevladinim organizacijama ocenjuju da dovođenje Vojske Srbije u izbegličke centre na zapadu Srbije podstiče klimu rasizma i fašističkih napada učestalih i pre uvođenja vanrednog stanja, a koji su tokom ovog perioda kulminirali nedavnim napadom u Obrenovcu.

Uvođenjem vanrednog stanja 15. marta, migrantima, izbeglicama i tražiocima azila u prihvatnim centrima i centrima za azil oduzeta su elementarna ljudska prava, a sve u ime navodne zaštite od epidemije kovida-19, ističe se u saopštenju.

Dolazak u Šid i nastupi ministra odbrane Aleksandra Vulina i zamenika načelnika Generalštaba Vojske Srbije, Petra Cvetkovića, kao i prisustvo načelnika Uprave vojne policije, generala Rajka Milovanovića, 17. maja, samo su podigli već visoki stepen militarizacije državnih organa i potpuno nepotrebnog podgrevanja već postojeće atmosfere "traženja krivca".

Pozivanje ministra i generala na naređenja od "vrhovnog komandanta Vojske Srbije Aleksandra Vučića", posle ukidanja vanrednog stanja, pokazuje da je ono, faktički, i dalje na snazi.

Kako se navodi, nimalo nije jasno šta je povod objašnjenju Ministarstva odbrane da je vojska u migrantskom kampu angažovana kako bi 'pomogla policiji', jer od ukidanja vanrednog stanja policija nije identifikovala nijedan incident koji su na području te opštine izazvali migranti.

Rečeno je da su te najviše bezbednosne mere uvedene kao neka vrsta prevencije i radi toga da se građani Šida, ali i sami stanovnici migrantskog kampa, osećaju bezbednije.

Manifestacija toliko visokog, a očigledno nepotrebnog nivoa državne sile, može samo da pojača osećaj ugroženosti i opasnosnosti i kod građana Šida i među migrantima i izbeglicama koji su na takav način "obezbeđivani", ocenjuju

u saopštenju organizacije Žene u crnom, A11 - Inicijativa za ekonomska i socijalna prava i Info Park.

Vreme: 19.05.2020 13:38
Medij: Fonet
Link: http://www.fonet.rs
Autori: Redakcija
Teme: Migranti/azilanti
Naslov: SITUACIJA U ŠIDU MIRNA

SITUACIJA U ŠIDU MIRNA

BEOGRAD, 19. maj 2020. (FoNet) - Ministar odbrane Aleksandar Vulin izjavio je danas da je situacija u migrantskim kampovima u Šidu mirna.

"Vojska Srbije radi svoj posao kako bi se poštovao red i zakon. U grad izlaze samo oni migranti koji imaju posebnu dozvolu Komesarijata za izbeglice. Naš posao je da preventivno obezbedimo mir, sigurnost i red u opštini Šid", rekao je Vulin za Prvi program Radio Beograda.

On je dodao da je tokom vanrednog stanja obezbeđivala 20 migranstkih kampova i da nijedan migrant nije zaražen korona virusom.

Tokom vanrednog stanja povećano je inetresovanje građana za službu u Vojsci Srbije, rekao je Vulin, navodećida su skoro svi vojnici na dobrovoljnom služenju vojnog roka izrazili želju da ostanu u vojnoj službi.

Vreme: 19.05.2020 13:39
Medij: Beta
Link: http://www.beta.rs
Autori: Redakcija
Teme: Migranti/azilanti

Naslov: Žene u crnom: Slanje vojske u Šid podstiče klimu rasizma

Žene u crnom: Slanje vojske u Šid podstiče klimu rasizma

BEOGRAD, 19. maja 2020. (Beta) - Nevladina organizacija "Žene u crnom" ocenila je da ne postoje nikakvi razlozi za angažovanje Vojske Srbije u izbegličkim centrima u Šidu, Principovcima i Adaševcima, i da slanje pripadnika Ministarstva odbrane dodatno militarizuje izbegličku tragediju u Srbiji.

"Dovodjenje Vojske Srbije u izbegličke centre na zapadu Srbije podstiče klimu rasizma i fašističkih napada učestalih i pre uvodjenja vanrednog stanja, a koji su tokom ovog perioda kulminirali nedavnim napadom u Obrenovcu", ocenjuje se u saopštenju.

Ta nevladina organizacija dodala je da su uvodjenjem vanrednog stanja migrantima, izbeglicama i tražiocima azila u prihvatnim centrima i centrima za azil oduzeta elementarna ljudska prava, u ime navodne zaštite od epidemije.

"Dolazak u Šid i nastupi ministra odbrane Aleksandra Vulina i zamenika načelnika Generalštaba Vojske Srbije Petra Cvetkovića samo su podigli već visoki stepen militarizacije državnih organa i potpuno nepotrebnog podgrevanja atmosfere 'traženja krivca'", ocenile su Žene u crnom.

Kako se u saopštenju te NVO dodaje, to što je vrhovni komandant Vojske Srbije Aleksandar Vučića pozvao ministra i generala i poslao vojsku u Šid, pokazuje da je vanredno stanje faktički i dalje na snazi, i posle ukidanja.

U saopštenju se navodi da nije jasno objašnjenje Ministarstva odbrane da je vojska u migrantskom kampu angažovana da bi "pomogla policiji", jer od ukidanja vanrednog stanja policija nije identifikovala nijedan incident koji su na području te opštine izazvali migranti.

Vreme: 19.05.2020 10:35
Medij: moravainfo.rs
Link: http://moravainfo.rs/vojna-cizma-i-martinka-kako-sns-mobilise-ksenofobiju/
Autori: superweb
Teme: Komesarijat za izbeglice Republike Srbije

Naslov: Vojna čizma i martinka - kako SNS mobiliše ksenofobiju



Moravainfo - Čačanski internet Portal | Najnovije vesti Moravičkog okruga: Dragačevo, Gornji Milanovac, Ivanjica | Vesti iz politike, sporta, društva, ekonomije, kuluture...

Piše: Dario Hajrić, Dojče vele (DW)

Bez prethodne najave, srpsko Ministarstvo odbrane saopštilo je u subotu da je predsednik Vučić naredio raspoređivanje dela snaga na teritoriji pogranične opštine Šid, u čija tri prihvatna centra je smešteno oko dve hiljade migranata. Zvanični razlog je pružanje pomoći pripadnicima MUP Srbije u obezbeđivanju javnog reda i mira. Povod za to je, međutim, nejasan.

Član 2. Zakona o vojsci Srbije omogućava predsedniku Republike da na zahtev državnih organa odluči da vojska Srbije pruži pomoć "radi zaštite života i bezbednosti ljudi i imovine, zaštite životne sredine ili iz drugih razloga utvrđenih zakonom." Još uvek nije poznato da li je takav zahtev zaista upućen, ko je to uradio i na osnovu čega.

Prihvatni centar u Šidu saopštio je da nikakvih incidenata u prethodnom periodu nije bilo, a da je policija intervenisala u jednom slučaju zbog svađe dva muškarca. Direktor Komesarijata za izbeglice i migracije Vladimir Cucić rekao je da je prisustvo vojske "preventivno", da "nema nikakvih naznaka remećenja javnog reda i mira, a kamoli prekršajnih i krivičnih dela" te da čak postoji tendencija smanjenja broja migranata u prihvatnim centrima u Srbiji.

Ako je za privođenje osamnaest migranata uhvaćenih u spavanju na tuđem posedu zaista bilo neophodno angažovati vojsku, hoćemo li na Vračar na kom ratuju škaljarski i kavački klan slati artiljeriju i vojnu avijaciju?

Ako tražimo stvarne razloge aktiviranja vojske, treba najpre podsetiti da se ono desilo u istom danu u kom je zvanično nastavljena predizborna kampanja Srpske napredne stranke. Naravno da nije reč o slučajnosti.

Neke od opozicionih snaga, poput Dveri i Dosta je bilo, godinama unazad grade narativ o navodnoj invaziji miliona migranata koje vlast namerava da naseli u Srbiji. Društvene mreže vrve od lažnih vesti o tome kako se migrantima grade i dodeljuju stanovi, a stvar podgreva netransparentnost oko "radnog sporazuma" koji Austriji omogućava da u Srbiju vraća izbeglice koje su do nje stigle Balkanskom rutom.

Ksenofobija je zapaljiva tvar kojom je lako manipulisati, naročito kada poseduje i klasnu dimenziju. Kolone ljudi koji svu svoju imovinu mogu da spakuju u ranac su na ovim prostorima retko kad dobrodošle. Povremeno je reč o Romima koje džentrifikatori prinudno raseljavaju, ali princip je uvek isti.

Država smesti određeni broj ljudi u neku opštinu ne obezbeđujući resurse ni infrastrukturu za trajno nastanjivanje, lokalna vlast nema kapaciteta ni uputstva odozgo šta dalje da radi, ti ljudi žive u bedi, a onda lokalci naprave proteste tražeći da im se "problem" skloni s očiju optužujući ih za svaki papirić van kontejnera i svaki ukradeni bicikl.

Migranti su idealna meta da se taj pristup prenese na viši nivo, i opoziciona desnica je to oberučke prihvatila.

Kao i u mnogim ranijim slučajevima kada neka tema postane uporište opozicije, naprednjački režim

Naslov: Vojna čizma i martinka - kako SNS mobiliše ksenofobiju

počinje da o njoj govori još glasnije, sa više resursa, korigujući je tek toliko da neutrališe ili obesmisli kritiku.

Pravite protest pred skupštinom? Doveščemo autobuse ljudi i napravićemo veći. Kritikujete nas po Tviteru? Napašćemo vas botovima i napravićemo TV emisiju u udarnom terminu da kritikujemo Tviter. Štrajkujete glađu? Štrajkovaće duplo više naših. Protestujete sa balkona? Protestovaćemo protiv vaših protesta ispaljujući vatromet s krovova zgrada.

Nije bitno da ima smisla - ako ga nema, lakše će skrenuti pažnju na sebe.

Sada se slična stvar dešava sa migrantima. Nakon što je uočila da deo opozicije možda profitira na višegodišnjem uzgoju straha od navodne invazije migranata, vlast je rešila da prisvoji tu temu tako što će "problem" rešiti ni manje ni više nego slanjem vojske.

Time istovremeno postiže dve stvari: Prva je predizborna demonstracija čvrste ruke, što je uvek popularno u krizna vremena, a kriza u Srbiji traje u različitim oblicima već pune tri decenije. Druga posledica je stavljanje ksenofobne struje u opoziciji u nezgodan položaj: tražili ste da neko uradi nešto po pitanju migranata, evo, poslali smo vojsku na njih. Šta još hoćete, da pripucamo?

To je ujedno i trejler za ono što ćemo gledati ako desno krilo opozicije nastavi da insistira na temi migranata. Kao što je prethodno građanskoj opoziciji kidnapovala temu evrointegracija nadmašivši je u fotografisanju sa evropskim liderima, vlast se očigledno sprema da monopolizuje i ksenofobiju, tako što će je upražnjavati otvorenije, sa više medijske pažnje.

Prorežimski Informer je tokom vikenda ispalio već šest tromblonskih tekstova o slanju vojske u Šid. Forsiraju se termini poput "puna ratna oprema", "trupe" i "utvrđivanje položaja", kao da ih migranti čekaju u tenkovima, a ne u starim patikama. Jasno je da izbor terminologije nema uticaja na efikasnost pripadnika vojske na terenu - njena jedina namena je marketinški desant na birački Drvar.

Režim poseduje obilje resursa za terenski rad, naročito u desničarskim pokretima i navijačkim grupama u svojoj orbiti. Član ultradesničarskog Levijatana je nedavno kolima probio ogradu Prihvatnog centra u Obrenovcu koji obezbeđuje vojska, divljao po njemu snimajući se sve dok se nije zaustavio na izlazu, izašao iz automobila i drao se na vojnike dok ga nisu uhapsili. Pušten je iz pritvora za samo tri dana, ali je nakon žalbe tužilaštva ponovo vraćen u pritvor.

Ispostavilo se da je ovaj Brejvik za siromašne ujedno i član SNS, predsednik Komisije veća opštine Obrenovac za saradnju sa omladinom i udruženjima, a ujedno radi u Sportsko-kulturnom centru Obrenovac.

Na delu su dva odgovora vlasti na izazov zdesna: jedan u pokazivanju državnih mišića, a drugi u satelitskoj opoziciji koja će po potrebi da nekažnjeno bude veće dveri od Dveri. Na građanima je samo da odluče da li im se više sviđa kad gazi vojna čizma ili martinka, mada ovi novi desničari više vole najki.

Izvor: Dojče vele

Vreme: 19.05.2020 11:49
Medij: okradio.rs
Link: https://www.okradio.rs/m/vesti/lokalne/migranti-opljackali-kiosk-u-bujanovcu_79171.html
Autori: Redakcija
Teme: Migranti/azilanti

Naslov: Migranti opljačkali kiosk u Bujanovcu



Izvor: OK Radio - Lokalne vesti - Utorak 19.05.2020 - 11:49 Trojica migranata su 15. maja, jedan sat posle ponoći, opljačkali kiosk u Bujanovcu. Jedan od njih je uhapšen, dok policija traga za još dvojicom osumnjičenih. Poliicija je uhapsila jednog Pakistanca (23) koji je privremeno smešten u Prihvatnom centru za migrante u Bujanovcu, dok se za dvojicom još uvek traga. U Osnovnom javnom tužilaštvu kažu da su osumnjičeni kamenom razbili staklo na frižideru i veću količinu alkoholnih i bezalkoholnih pića. Delo je tužilaštvo okarakterisalo kao tešku krađu i uhapšenom Pakistancu je nakon saslušanja određen pritvor do 30 dana. Komentari Komentari Vulgarni, uvredljivi i komentari u kojima se podstiče diskriminacija, mržnja ili nasilje, neće biti objavljeni.

Mišljenja izneta u komentarima su privatna mišljenja autora komentara i ne predstavljaju stavove redakcije OK Radija. Ostavite komentar:

Vreme: 19.05.2020 12:49
Medij: slobodnaevropa.org
Link: https://www.slobodnaevropa.org/a/30620617.html
Autori: Redakcija
Teme: Komesarijat za izbeglice Republike Srbije

Naslov: Žene u crnom: Slanje vojske u Šid podstiče klimu rasizma



Nevladina organizacija "Žene u crnom" ocenila je da ne postoje nikakvi razlozi za angažovanje Vojske Srbije u izbegličkim centrima u Šidu, Principovcima i Adaševcima, i da slanje pripadnika Mi...

Nevladina organizacija "Žene u crnom" ocenila je da ne postoje nikakvi razlozi za angažovanje Vojske Srbije u izbegličkim centrima u Šidu, Principovcima i Adaševcima, i da slanje pripadnika Ministarstva odbrane dodatno militarizuje izbegličku tragediju u Srbiji. "Dovođenje Vojske Srbije u izbegličke centre na zapadu Srbije podstiče klimu rasizma i fašističkih napada učestalih i pre uvođenja vanrednog stanja, a koji su tokom ovog perioda kulminirali nedavnim napadom u Obrenovcu", ocenjuje se u saopštenju. Desničari protestovali pred Centrom za migrante Ta nevladina organizacija dodala je da su uvođenjem vanrednog stanja migrantima, izbeglicama i tražiocima azila u prihvatnim centrima i centrima za azil oduzeta elementarna ljudska prava, u ime navodne zaštite od epidemije. "Dolazak u Šid i nastupi ministra odbrane Aleksandra Vulina i zamenika načelnika Generalštaba Vojske Srbije Petra Cvetkovića samo su podigli već visoki stepen militarizacije državnih organa i potpuno nepotrebnog podgrevanja atmosfere 'traženja krivca'", ocenile su Žene u crnom. Kako se u saopštenju te NVO dodaje, to što je vrhovni komandant Vojske Srbije Aleksandar Vučića pozvao ministra i generala i poslao vojsku u Šid, pokazuje da je vanredno stanje faktički i dalje na snazi, i posle ukidanja. Migranti i vakcina glavne teme za desnicu u Srbiji U saopštenju se navodi da nije jasno objašnjenje Ministarstva odbrane da je vojska u migrantskom kampu angažovana da bi "pomogla policiji", jer od ukidanja vanrednog stanja policija nije identifikovala nijedan incident koji su na području te opštine izazvali migranti. Podsetimo, Vojska Srbije je, naredbom predsednika Aleksandra Vučića, od 16. maja, rasporedila svoje pripadnike u Šid, mesto u blizini granice sa Hrvatskom, gde se nalaze tri prihvatna centra za migrante i izbeglice. Naređeno raspoređivanje vojske oko migrantskih centara u Šidu Kako je saošteno iz Komesarijata za izbeglice i migracije, Vojska će obezbeđivati centre "iz dodatne predostrožnosti", a zbog većeg broja migranata u tom području.

Vreme: 19.05.2020 13:13
Medij: rtv.rs
Link: http://www.rtv.rs/sr_lat/vojvodina/srem/vulin-situacija-u-sidu-mirna-u-grad-izlaze-samo-migranti-sa-
Autori: Redakcija
Teme: Komesarijat za izbeglice Republike Srbije

Naslov: Vulin: Situacija u Šidu mirna, u grad izlaze samo migranti sa posebnom dozvolom



ŠID - Ministar odbrane Aleksandar Vulin izjavio je danas da je situacija u migrantskim kampovima u Šidu mirna.

"Vojska Srbije radi svoj posao kako bi se poštovao red i zakon. U grad izlaze samo oni migranti koji imaju posebnu dozvolu Komesarijata za izbeglice. Naš posao je da preventivno obezbedimo mir, sigurnost i red u opštini Šid", rekao je Vulin za Prvi program Radio Beograda. On je dodao da je tokom vanrednog stanja obezbeđivala 20 migranstkih kampova i da nijedan migrant nije zaražen korona virusom. Tokom vanrednog stanja povećano je interesovanje građana za službu u Vojsci Srbije, rekao je Vulin, navodeći da su skoro svi vojnici na dobrovoljnom služenju vojnog roka izrazili želju da ostanu u vojnoj službi.

Vreme: 19.05.2020 13:27
Medij: rs.n1info.com
Link: http://rs.n1info.com/Vesti/a601100/Komesarijat-Situacija-u-Sidu-pod-kontrolom.html
Autori: Redakcija
Teme: Komesarijat za izbeglice Republike Srbije

Naslov: Komesarijat: Situacija u Šidu mirna i pod kontrolom



Autor:
Dušica Jovanović

Prihvatne migrantske centre na teritoriji opštine Šid i dalje obezbeđuje deo vojske Srbije zajedno sa pripadnicima Ministarstva unutrašnjih poslova. Svetlana Palić iz Komesarijata za izbeglice i migracije rekla je za Novi dan da u Šidu, ali i drugim mestima u Srbiji, u međuvremenu, nisu zabeleženi novi incidenti ili konflikti.

Situacija u migrantskom centru u Šidu je mirna i pod kontrolom, to su za N1 potvrdili iz Komesarijata za izbeglice i migracije. Oni napominju da je po okončanju vanrednog stanja broj migranata u Srbiji počeo da opada i da ih je trenutno blizu 8.000 u 19 centara.

"U poslednjih 24 sata u centrima nije bilo nikakvih incidenata. Pre neki dan smo imali i o tome je javnost obaveštena, bila je svađa u jednom od prihvatnih centara između dvojice muškaraca koja je vrlo brzo rešena i javnost je takođe obaveštena da je policija takođe jedan deo migranata koji je zatekla u kretanju, a da nisu imali dozvolu Komesarijata za izbeglice i migracije, i vratila u centre", rekla je Svetla Palić iz Komesarijata.

"Čim je vanredno stanje ukinuto i kada smo počeli da izdajemo migrantima dozvole za izlazak iz centara, jer njima nije zabranjeno kretanje, oni imaju pravo i po međunarodnim konvencijama da se kreću, jedan deo njih je to iskoristio da napusti zemlju. Ideja je da se napuštanje centara da ne bude u nekom bržem i većem broju, nego postepeno i da se sami centri postepeno otvaraju", navela je.

Iz Komesarijata za izbeglice i migracije kažu da najveći broj migranata nema planove da ostane u Srbiji, već žele da svoj put nastave ka zapadnoevropskim zemljama kako bi se spojili sa porodicama, ili pronašli posao.

kliping centar Srbije
www.ninamedia.rs

Vreme: 19.05.2020 13:35
Medij: rts.rs
Link: http://www.rts.rs/page/stories/sr/story/125/drustvo/3958982/aleksandar-vulin-migranti-kampovi-sid-
Autori: Redakcija
Teme: Komesarijat za izbeglice Republike Srbije

Naslov: Vulin: Situacija u migrantskim kampovima u Šidu mirna

Ministar odbrane Aleksandar Vulin kaže da je situacija u migrantskim kampovima u Šidu mirna i nije bilo nikavih značajnijih dešavanja za Vojsku Srbije koja obezbeđuije tri kampa u tom delu Srbije. Najnovije vesti, analize i izveštaji sa lica mesta iz Srbije, Balkana i sveta. Budite u toku sa političkim, društvenim i poslovnim trendovima Ministar odbrane Aleksandar Vulin kaže da je situacija u migrantskim kampovima u Šidu mirna i nije bilo nikavih značajnijih dešavanja za Vojsku Srbije koja obezbeđuije tri kampa u tom delu Srbije.

Aleksandar Vulin je u intervjuu za Prvi program Radio Beograda rekao da Vojska Srbije radi svoj posao kako bi se poštovao red i zakon. U grad izlaze samo oni migranti koji imaju posebnu dozvolu Komesarijata za izbeglice. "Prisustvo Vojske treba da obezbedi red i sigurnost za građane Opštine Šid. Zahvaljujući radu pripadnika tog Ministarstva tokom vanrednog stanja ni jedan migrant nije bio zaražen koronavirusom u Srbiji. Sačuvano je i njihovo zdravlje i zdravlje našeg lokalnog stanovništva u tim sredinama", naveo je Vulin. Ministar Vulin je naglasio da je Vojska tokom vanrednog stanja obezbeđivala 20 migranstkih kampova, sve granične prelaze u saradnji sa pripadnicima Ministrarstva unutrašnjih poslova, a bili su, takođe, zaduženi za sigurnost svih ustanova zdravstva i socijalne zaštite u našoj zemlji. Vojska je u tom periodu radila i na postavljanju privremenih i novih bolnica za pacijente zaražene kovidom 19. "Uz sva ta zaduženja nisu ni u jednom trenutku zapostavili svoja redovna zaduženja iz oblasti bezbednosti zemlje", kazao je ministar odbrane. "Tokom vanrednog stanja povećano interesovanje za službu u vojsci" Vulin je naveo da se tokom vanrednog stanja povećalo interesovanje naših građana za službu u Vojsci Srbije. Dodao je da su skoro svi vojnici na dobrovoljnom služenju vojnog roka izrazili želju da ostanu u vojnoj službi. "To su mladi ljudi od 19 godina koji su sve vreme pomagali našim zaraženim građanima, a takođe su radili na pripremi objekata u kojima je bio organizovan njihov smeštaj", naglasio je Aleksandar Vulin. Posle vanrednog stanja, Vojska se, prema rečima ministra, vratila u kasarne, na poligone i u objekte Vojne akademije i Vojne gimnazije. "To su sve aktivnosti koje pripadnici tog ministarstva redovno rade. Što je Vojska obučenija, organizovanija i jača to će država da bude mirnija i sigurnija", istakao je ministar Vulin.

Vreme: 19.05.2020 14:37
Medij: rs.n1info.com
Link: http://rs.n1info.com/Vesti/a601140/UNHCR-pohvalila-Srbiju-zbog-upravljanja-krizom-sa-
Autori: Redakcija
Teme: Migranti/azilanti

Naslov: UNHCR pohvalila Srbiju zbog upravljanja krizom sa migrantima



Autor:
FoNet

Agencija Ujedinjenih nacija za izbeglice - UNHCR čestitala je vlastima u Srbiji, svim izbeglicama, tražiocima azila i migrantima što su, u protekla dva meseca, sačuvali svih pet centara za azil i 14 tranzitnih centara u Srbiji od koronavirusa.

U saopštenju se navodi da je po ponovnom uspostavljanju slobode kretanja 14. maja, UNHCR odmah skrenuo pažnju svim izbeglicama, tražiocima azila, porodicama, nepraćenoj i decu odvojenoj u putu da opasnost od korona virusa i dalje postoji i pozvao ih da nastave da sprovode sve preventivne mere.

Kako se dodaje, UNHCR ih je pozvao da i nadalje strogo ograničavaju svoje kretanje van kolektivnih centara u kojima su smešteni, a kojima upravlja država, kako bi sveli na rizik od infekcije koronavirusom na minimum.

Sve informacije o koronavirusu možete pročitati u Blogu uživo i na stranici Koronavirus.

Vreme: 19.05.2020 14:45
Medij: Fonet
Link: http://www.fonet.rs
Autori: Redakcija
Teme: Migranti/azilanti

Naslov: POHVALE ZBOG UPRAVLJANJA KRIZOM

POHVALE ZBOG UPRAVLJANJA KRIZOM

BEOGRAD, 19. maj 2020. (FoNet) - Agencija Ujedinjenih nacija za izbeglice - UNHCR čestitala je danas vlastima u Srbiji, svim izbeglicama, tražiocima azila i migrantima što su, u protekla dva meseca, sačuvali svih pet centara za azil i 14 tranzitnih centara u Srbiji od korona virusa.

U saopštenju se navodi da je po ponovnom uspostavljanju slobode kretanja 14. maja, UNHCR odmah skrenuo pažnju svim izbeglicama, tražiocima azila, porodicama, nepraćenoj i decu odvojenoj u putu da opasnost od korona virusa i dalje postoji i pozvao ih da nastave da sprovode sve preventivne mere.

Kako se dodaje, UNHCR ih je pozvao da i nadalje strogo ograničavaju svoje kretanje van kolektivnih centara u kojima su smešteni, a kojima upravlja država, kako bi sveli na rizik od infekcije korona virusom na minimum.

Isitče se da UNHCR deli zabrinutost zbog mogućih humanitarnih i zdravstvenih rizika po velike grupe neregularnih migranata, između ostalog i na granicama Srbije.

"Neregularni migranti nemaju ista prava kao i izbeglice, tražioci azila ili deca, i na njih se mogu primenjivati ograničenja slobode kretanja u skladu sa zakonima Srbije", naglašano je u saopštenju.

Vreme: 19.05.2020 14:50
Medij: 021.rs
Link: https://www.021.rs/story/Info/Vojvodina/243771/Komesarijat-Situacija-u-Sidu-mirna-i-pod-kontrolom-
Autori: Redakcija
Teme: Komesarijat za izbeglice Republike Srbije

Naslov: Komesarijat: Situacija u Šidu mirna i pod kontrolom, neki migranti napustili zemlju



Prihvatne migrantske centre u Šidu i dalje obezbeđuje deo Vojske Srbije zajedno sa pripadnicima Ministarstva unutrašnjih poslova.

Svetlana Palić iz Komesarijata za izbeglice i migracije rekla je za N1 da u Šidu, ali i drugim mestima u Srbiji, u međuvremenu, nisu zabeleženi novi incidenti ili konflikti. Situacija u migrantskom centru u Šidu je mirna i pod kontrolom, to su potvrdili iz Komesarijata za izbeglice i migracije. Oni napominju da je po okončanju vanrednog stanja broj migranata u Srbiji počeo da opada i da ih je trenutno blizu 8.000 u 19 centara. "U poslednjih 24 sata u centrima nije bilo nikakvih incidenata. Pre neki dan smo imali i o tome je javnost obaveštena, bila je svađa u jednom od prihvatnih centara između dvojice muškaraca koja je vrlo brzo rešena i javnost je takođe obaveštena da je policija takođe jedan deo migranata koji je zatekla u kretanju, a da nisu imali dozvolu Komesarijata za izbeglice i migracije, i vratila u centre", rekla je Svetla Palić iz Komesarijata za N1. Kaže da je jedan deo migranata pravo da se kreću iskoristio kako bi napustio Srbiju. "Čim je vanredno stanje ukinuto i kada smo počeli da izdajemo migrantima dozvole za izlazak iz centara, jer njima nije zabranjeno kretanje, oni imaju pravo i po međunarodnim konvencijama da se kreću, jedan deo njih je to iskoristio da napusti zemlju. Ideja je da se napuštanje centara da ne bude u nekom bržem i većem broju, nego postepeno i da se sami centri postepeno otvaraju", navela je. Iz Komesarijata za izbeglice i migracije kažu da najveći broj migranata nema planove da ostane u Srbiji, već žele da svoj put nastave ka zapadnoevropskim zemljama kako bi se spojili sa porodicama, ili pronašli posao. Autor: N1 Preuzimanje delova teksta ili teksta u celini je dozvoljeno bez ikakve naknade, ali uz obavezno navođenje izvora i uz postavljanje linka ka izvornom tekstu na www.021.rs. Preuzimanje fotografija je dozvoljeno samo uz saglasnost autora.

Vreme: 19.05.2020 14:54
Medij: danas.rs
Link: https://www.danas.rs/drustvo/vulin-situacija-sa-migrantskim-kampovima-u-sidu-mirna/
Autori: @OnlineDanas
Teme: Komesarijat za izbeglice Republike Srbije

Naslov: Vulin: Situacija sa migrantskim kampovima u Šidu mirna



Ministar odbrane Aleksandar Vulin izjavio je danas da je situacija u migrantskim kampovima u Šidu mirna. "Vojska Srbije radi svoj posao kako bi se poštovao red i zakon.

Aleksandar Vulin Foto: Bet/MOD/Jovo Mamula U grad izlaze samo oni migranti koji imaju posebnu dozvolu Komesarijata za izbeglice. Naš posao je da preventivno obezbedimo mir, sigurnost i red u opštini Šid", rekao je Vulin za Prvi program Radio Beograda. On je dodao da je tokom vanrednog stanja obezbeđivala 20 migranstkih kampova i da nijedan migrant nije zaražen korona virusom. Tokom vanrednog stanja povećano je inetresovanje građana za službu u Vojsci Srbije, rekao je Vulin, navodećida su skoro svi vojnici na dobrovoljnom služenju vojnog roka izrazili želju da ostanu u vojnoj službi. Aleksandar Vulin, MigrantiŠid Podržite nas članstvom u Klubu čitalaca Danasa U vreme opšte tabloidizacije, senzacionalizma i komercijalizacije medija, duže od dve decenije istrajavamo na principima profesionalnog i etičkog novinarstva. Bili smo zabranjivani i prozivani, nijedna vlast nije bila blagonaklona prema kritici, ali nas ništa nije sprečilo da vas svakodnevno objektivno informišemo. Zato želimo da se oslonimo na vas. Članstvom u Klubu čitalaca Danasa za 799 dinara mesečno pomažete nam da ostanemo samostalni i dosledni novinarstvu u kakvo verujemo, a vi na mejl svako veče dobijate PDF sutrašnjeg broja Danas. Učlani se

Datum: 19.05.2020
Medij: Radio Beograd 1
Emisija: Novosti dana
Autori: Redakcija
Teme: Migranti/azilanti; Migracije

	Početak	Trajanje
Emisija	19.05.2020 15:00:00	40:00
Prilog	19.05.2020 15:00:00	3:06

Naslov: Vojska čuva Šid

285

Situacija u Šidu i okolini, kada je reč o migrantima, za sada je mirna i nema značajnijih izazova za Vojsku Srbije koja obezbeđuje migrantske centre, izjavio je ministar odbrane, Aleksandar Vulin. On je, takođe, rekao da prisustvo vojske u Šidu, građanima obezbeđuje mir i sigurnost...

Vreme: 19.05.2020 15:21
Medij: Tanjug
Link: http://www.tanjug.rs
Autori: Redakcija
Teme: Migranti/azilanti

Naslov: UNHCR: Svi centri za azil u Srbiji sačuvani od infekcije

UNHCR: Svi centri za azil u Srbiji sačuvani od infekcije

BEOGRAD, 19. maja (Tanjug) - Agencija UN za izbeblice (UNHCR) pozvala je danas na puno uključivanje izbeglica, tražilaca azila, apatrida i interno raseljenih lica u strategije i planove oporavka od virusa COVID-19.

UNHCR je čestitao vlastima Srbije, svim izbeglicama, tražiocima azila i migrantima što su zajedničkim naporima u protekla dva meseca sačuvali svih pet centara za azil i 14 tranzitnih centara u Srbiji od infekcije virusom COVID-19.

U saopštenju UNHCR upozorava da i dalje postoji opasnost od virusa COVID-19 i poziva sve izbeglice i tražioce azila da nastave da sprovode sve preventivne mere koje im preporučuju vlasti, agencije UN i partneri iz civilnog društva u Srbiji.

Pozvao ih je da i dalje strogo ograničavaju svoje kretanje van kolektivnih centara u kojima su smešteni, a kojima upravlja država, kako bi rizik od infekcije sveli na minimum.

UNHCR navodi da deli zabrinutost zbog mogućih humanitarnih i zdravstvenih rizika po velike grupe neregularnih migranata, između ostalog i na granicama Srbije i poručuje da nastavlja da nudi pomoć srpskim vlastima da bi brzo ponovo uspostavile evidentiranje neregularnih migranata kao i redovne postupke za tražioce azila.

„Uvođenje postupaka upravljanja migracijama uz uvažavanje prava tražilaca azila i izbeglica u skladu sa važećim univerzalnim i evropskim standardima i dalje je od ključnog značaja za smanjivanje neregularnih kretanja i pobedu nad krijumčarima zahvaljujući kojima je takozvana ''Zapadnobaklanska ruta'' prometna i koji eksploatišu žrtve sukoba i progona na Bliskom Istoku," rekao je šef Predstavništva UNHCR-a u Srbiji Hans Fridrih Šoder.

Navodi se da je UNHCR obezbedio više od 600.000 evra za humanitarnu pomoć Srbiji tokom krize izazvane virusom COVID-19 u higijenskim i zdravstvenim artiklima, pravnim i psihosocijalnim savetima, uslugama prevođenja, kao i finansijskoj i humanitarnoj pomoći izbeglicama, tražiocima azila i apatridima koji su izgubili posao i prihode tokom krize.

Datum: 19.05.2020
Medij: N1
Emisija: Dan uživo/N1
Autori: Redakcija
Teme: Migranti/azilanti

	Početak	Trajanje
Emisija	19.05.2020 16:00:00	180:00
Prilog	19.05.2020 17:18:00	23:56

Naslov: Uporedićemo broj prijava građana i broj reakcija policije

"Ne možemo sada znati da li su reagovali ili nisu. Treba uporediti broj prijava koje su građani uputili i broj reakcija policije i komunalne milicije po službenoj dužnosti, a zatim na koje se prekršaje odnosi. Imate veliki broj prekršaja i tek njihovim razvrstavanjem možemo da dobijemo pravu sliku", objasnio je zaštitnik građana Zoran Pašalić kako teče postupak kontrole rada MUP-a, između ostalog i zbog upada nepoznatih osoba u zgrade tokom policijskog časa, puštanja muzike na krovovima i paljenja baklji.

Pašalić je objasnio da su 30. aprila na osnovu prvih informacija iz medija uputili zahtev MUP-u da ih obavesti o svim reakcijama, kako poziva koje su uputili građani, tako i onoga što oni rade po službenoj dužnosti.

"Mi smo u petak dobili obaveštenje, dobili smo broj prijava koje su stigle od građana i rekacije policije na terenu, uputili smo i zahtev Komunalnoj miliciji. Kada dobijemo kompletnu informaciju onda ćemo razgovarati s građanima, da li je bilo poziva na koje ni policija ni komunalna nisu reagovali", kaže zaštitnik i dodaje da očekuje da će se i jedni i drugi izjasniti u najkraćem roku.

Kako kaže, da bi informacija bila kompletna, razgovaraće i sa građanima kako bi čuli drugu stranu.

"Nakon toga se vidi ko je zakazao, ako je zakazao, i traži se odgovornost i određenim preporukama će se suzbiti dalje mogućnosti".
Na pitanje da li se plaši da će sve ostati mrtvo slovo na papiru, Pašalić kaže da ne.

"Ako imate tačno evidentirane sve pojave i dokaze, onda nema razloga za strah jer imate pravno valjane argumentacije", poručuje i dodaje.

"Imaćete epilog situacije, nalazi se veliki broj prijava, mora svaka da se raščlani. Nije to bilo samo u Beogradu, već u mnogim gradovima".

Na zamerke NVO da je reakcija polovična i da podseća na slučaj Savamala, Pašalić kaže da NVO treba da sačekaju i vide kako je slučaj priveden kraju i dodaje da ga ne bi poredio sa Savamalom.

"Kada se jednom jedan predmet zatvori, može se otvoriti samo kada bi se ukazalo na neke nove činjenice. Obzirom da mi niko nije ukazao na nove činjenice, a moj prethodnik je smatrao da treba zaključiti predmet", rekao je Pašalić.

Kada je su pitanju prijave zbog kršenja građanskih prava tokom vanrednog stanja, Pašalić kaže da ih je bilo oko 300 dnevno.

"Broj obraćanja je bio veliki, niko od zaposlenih koji su išli u migrantske centre, kovid bolnice i na teren i rizikovali živote nije se zarazio. Sve je počeo od prelaska granice i tu mogu da zahvalim svim kolegama koje su nam pomogle, slučajevi u Sloveniji, Hrvatskoj, to je prvi problem. Onda problemi iz radnih odnosa. Drago mi je da ni u jednom romskom naselju nije došlo do zaraze, rešavali smo pojedinačne probleme, ali smo dotakli imnoge sistemske", objasnio je Pašalić.

Zaštitnik građana kaže da se najveći broj poziva koji su građani uputili odnosio na dužinu čekanja rezultata testiranja.

"To je razumljivo, ljudi su u strahu, drago mi je da smo to uspešno rešili. Mi smo na početku kontrolisali da li su ispunjeni uslovi kako ne bi došli u kontakt oni koji su zaraženi, to je bio prvi problem koji je rešen".

Zaštitnik građana je komentarisao i odluku predsednika da se u Šid pošalje vojska kako bi kontrolisala prihvatne centre za migrante.

"Više puta smo obišli migrantske centre i poveli više postupaka, gde nam je ukazano na fizičko nasrtanje na pojedine migrante u rešavanju njihovih sukoba, u jednom od tih kampova je moja koleginica doživela takvu situaciju da je slučajno ušla u masovnu tuču koju je zatekla. Postoji u Povelji UN deo koji govori o pravu države da se brani, to je sve regulisano i govori o mogućnosti civilne vlasti da angažuije vojsku kada postoji mogućnost unutrašnjih nemira, terorizma, organizovanog kriminala. Zaštitnik građana štiti sva lica na teritoriji Srbije, a vrlo dobro znam situacij u Šidu, kažem da je angažovanje vojske zasnovano na zakonu, postoji samo pitanje intenziteta sile, ako do toga dođe", rekao je Pašalić.

Kaže da je u kampovima koje su zaposleni u instituciji Zaštitnika građana obilazili bilo žalbi na osobe koje održavaju red u centrima ili se bave migrantima i nekoliko pritužbi na račun policije.

Poručio je i da se nada da će medijska platforma biti potpisana u narednih 10 dana.

"Ne znam da li će baš svi koji se bave medijima potpisati, ali mislim da je to baza za potpunu zaštitu novinara", rekao je Pašalić.

Datum: 19.05.2020
Medij: N1
Emisija: Dan uživo/N1
Autori: Redakcija
Teme: Komesarijat za izbeglice Republike Srbije; Migranti/azilanti

	Početak	Trajanje
Emisija	19.05.2020 16:00:00	180:00
Prilog	19.05.2020 17:09:00	1:57

Naslov: Situacija u Šidu mirna i pod kontrolom

1650

Prihvatne migrantske centre na teritoriji opštine Šid i dalje obezbeđuje deo vojske Srbije zajedno sa pripadnicima Ministarstva unutrašnjih poslova. Svetlana Palić iz Komesarijata za izbeglice i migracije rekla je za Novi dan da u Šidu, ali i drugim mestima u Srbiji, u međuvremenu, nisu zabeleženi novi incidenti ili konflikti.

Situacija u migrantskom centru u Šidu je mirna i pod kontrolom, to su za N1 potvrdili iz Komesarijata za izbeglice i migracije. Oni napominju da je po okončanju vanrednog stanja broj migranata u Srbiji počeo da opada i da ih je trenutno blizu 8.000 u 19 centara.

"U poslednjih 24 sata u centrima nije bilo nikakvih incidenata. Pre neki dan smo imali i o tome je javnost obaveštena, bila je svađa u jednom od prihvatnih centara između dvojice muškaraca koja je vrlo brzo rešena i javnost je takođe obaveštena da je policija takođe jedan deo migranata koji je zatekla u kretanju, a da nisu imali dozvolu Komesarijata za izbeglice i migracije, i vratila u centre", rekla je Svetla Palić iz Komesarijata.

"Čim je vanredno stanje ukinuto i kada smo počeli da izdajemo migrantima dozvole za izlazak iz centara, jer njima nije zabranjeno kretanje, oni imaju pravo i po međunarodnim konvencijama da se kreću, jedan deo njih je to iskoristio da napusti zemlju. Ideja je da se napuštanje centara da ne bude u nekom bržem i većem broju, nego postepeno i da se sami centri postepeno otvaraju", navela je.

Iz Komesarijata za izbeglice i migracije kažu da najveći broj migranata nema planove da ostane u Srbiji, već žele da svoj put nastave ka zapadnoevropskim zemljama kako bi se spojili sa porodicama, ili pronašli posao.

Datum: 19.05.2020
Medij: N1
Emisija: Dan uživo/N1
Autori: Redakcija
Teme: Migranti/azilanti

	Početak	Trajanje
Emisija	19.05.2020 16:00:00	180:00
Prilog	19.05.2020 16:00:00	0:50

Naslov: Vojska radi kako bi se poštovao zakon

U migrantskim centrima u Šidu, u blizini granice Srbije sa Hrvatskom, je mirno i nije bilo nikakvih značajnijih dešavanja za Vojsku Srbije koja obezbeđuje te centre, izjavio je ministar odbrane Srbije Aleksandar Vulin.

Vulin je naglasio da Vojska Srbije radi svoj posao kako bi se poštovao red i zakon, te da treba da osigura bezbednost za stanovnike opštine Šid.
On je za Radio Beograd rekao da u grad izlaze samo migranti koji imaju posebnu dozvolu Komesarijata za izbjeglice i migracije.

Vulin je naveo da je tokom vanrednog stanja Vojska obezbjeđivala 20 migrantskih centara u Srbiji i da nijedan migrant nije bio zaražen koronavirusom.

"Sačuvano je i njihovo zdravlje i zdravlje našeg lokalnog stanovništva u tim sredinama", istakao je Vulin.

Na području Šida, prema nedavno saopštenim podacima, u tri prihvatna centra je oko 1.900 migranata, a obezbeđuje ih sedamdesetak pripadnika Vojske Srbije.

Vreme: 19.05.2020 16:19
Medij: Beta
Link: http://www.beta.rs
Autori: Redakcija
Teme: Migranti/azilanti

Naslov: Beogradski centar: Hitno udaljiti nasilnike iz Centra za azil u Bogovadji

Beogradski centar: Hitno udaljiti nasilnike iz Centra za azil u Bogovadji

BEOGRAD, 19. maja 2020. (Beta) - Beogradski centar za ljudska prava je podneo krivičnu prijavu i danas zatražio da se hitno udalje radnici obezbedjenja Centra za azil u Bogovadji "koji su verbalno i fizički maltretirali decu" smeštenu tu bez pratnje roditelja.

U saopšenju je navedeno da je noći izmedju 11. i 12. maja 2020. godine u tom centru na video-snimcima zabeležno da je jedan od radnika iz firme Dekapolit pretio deci i jedno dete udarao šakom i "predmetom nalik palici".

"Imajući u vidu opasnost od ponavljanja krivičnog dela i to da su deca izložena strahu jer vidjaju nasilnike u tom objektu, apelujemo da se radnici koji su učestvovali u incidentu hitno udalje s poslova obezbedjivanja Centra za azil u Bogovadji ili bilo kojeg drugog objekta u kojem borave kako izbeglice i migranti, tako i gradjani Srbije", navedeno je u saopštenju.

Beogradski centar je pozvao tužilaštvo da smesta postupi po podnetoj krivičnoj prijavi.

Vreme: 19.05.2020 16:46
Medij: Fonet
Link: http://www.fonet.rs
Autori: Redakcija
Teme: Migranti/azilanti

Naslov: NEDOPUSTIVO MALTRETIRANJE DECE

NEDOPUSTIVO MALTRETIRANJE DECE

BEOGRAD, 19. maj 2020. (FoNet) - Beogradski centar za ljudska prava (BCZLJP) ocenio je danas da je nedopustivo ponašanje radnika obezbeđenja u Centru za azil u Bogovađi koji su verbalno i fizički maltretirali decu koja u tom centru borave bez pratnje roditelja i da su protiv njih podneli krivičnu prijavu tužilaštvu u Ubu.

U saopštenju se ističe da se u noći između 11. i 12. maja u Centru za azil u Bogovađi dogodio incident kada su radnici firme "Dekapolit" koja obezbeđuje centar, fizički i verbalno maltretirali decu koja u tom centru borave i da se na snimcima vidi da jedan od radnika preti deci, a potom udara dete šakom i predmetom nalik palici.

"Zabrinjavajuće je i to što je osoba koja je učestvovala u navedenom događaju zastrašivala istu grupu dece kada je saznala da postoje snimci i nakon što su o incidentu obavešteni nadležni organ", ističe se u saopštenju.

Beogradski centar za ljudska prava zatražio je da se radnici koji su učestvovali u incidentu hitno udalje sa poslova obezbeđivanja Centra ili bilo kog drugog objekta u kojem borave izbeglice i migranti.

Datum: 19.05.2020
Medij: RTS1
Emisija: Beogradska hronika
Autori: Redakcija
Teme: Migranti/azilanti

	Početak	Trajanje
Emisija	19.05.2020 17:20:00	50:00
Prilog	19.05.2020 17:20:00	3:09

Naslov: Ne zanimaju ih ni Srbija ni Korona

U migrantskom centru u Krnjači smešteno je više od 700 osoba. Oni čekaju svaku priliku da odu tj. uđu u zemlje Evropske unije. Kažu da ih azil ili ostanak ovde ne zanima. A ne zanima ih ni sopstveno zdravlje. Kamere RTS-a nisu zabeležile nijedan pojedinačni slučaj pridržavanja mera bezbednosti kada je reč o Koronavirusu...

Vreme: 19.05.2020 18:48
Medij: nsreporter.rs
Link: https://www.nsreporter.rs/2020/05/situacija-u-sidu-mirna-u-grad-izlaze-samo-migranti-sa-posebnom-
Autori: Redakcija
Teme: Komesarijat za izbeglice Republike Srbije

Naslov: Situacija u Šidu mirna, u grad izlaze samo migranti sa posebnom dozvolom

ŠID -Ministar odbrane Aleksandar Vulin izjavio je danas da je situacija u migrantskim kampovima u Šidu mirna. "Vojska Srbije radi svoj posao kako bi se poštovao red i zakon. U grad izlaze samo oni mig

Datum:

Ostavite komentar

ŠID -Ministar odbrane Aleksandar Vulin izjavio je danas da je situacija u migrantskim kampovima u Šidu mirna.

"Vojska Srbije radi svoj posao kako bi se poštovao red i zakon. U grad izlaze samo oni migranti koji imaju posebnu dozvolu Komesarijata za izbeglice. Naš posao je da preventivno obezbedimo mir, sigurnost i red u opštini Šid", rekao je Vulin za Prvi program Radio Beograda.

FoNet

Datum: 19.05.2020
Medij: N1
Emisija: Dnevnik/N1
Autori: Redakcija
Teme: Komesarijat za izbeglice Republike Srbije

	Početak	Trajanje
Emisija	19.05.2020 19:00:00	100:00
Prilog	19.05.2020 19:36:00	1:56

Naslov: Bez incidenata

Prihvatne migrantske centre na teritoriji opštine Šid i dalje obezbeđuje deo vojske Srbije zajedno sa pripadnicima Ministarstva unutrašnjih poslova. Svetlana Palić iz Komesarijata za izbeglice i migracije rekla je za Novi dan da u Šidu, ali i drugim mestima u Srbiji, u međuvremenu, nisu zabeleženi novi incidenti ili konflikti.

Situacija u migrantskom centru u Šidu je mirna i pod kontrolom, to su za N1 potvrdili iz Komesarijata za izbeglice i migracije. Oni napominju da je po okončanju vanrednog stanja broj migranata u Srbiji počeo da opada i da ih je trenutno blizu 8.000 u 19 centara.

"U poslednjih 24 sata u centrima nije bilo nikakvih incidenata. Pre neki dan smo imali i o tome je javnost obaveštena, bila je svađa u jednom od prihvatnih centara između dvojice muškaraca koja je vrlo brzo rešena i javnost je takođe obaveštena da je policija takođe jedan deo migranata koji je zatekla u kretanju, a da nisu imali dozvolu Komesarijata za izbeglice i migracije, i vratila u centre", rekla je Svetla Palić iz Komesarijata.

"Čim je vanredno stanje ukinuto i kada smo počeli da izdajemo migrantima dozvole za izlazak iz centara, jer njima nije zabranjeno kretanje, oni imaju pravo i po međunarodnim konvencijama da se kreću, jedan deo njih je to iskoristio da napusti zemlju. Ideja je da se napuštanje centara da ne bude u nekom bržem i većem broju, nego postepeno i da se sami centri postepeno otvaraju", navela je.

Iz Komesarijata za izbeglice i migracije kažu da najveći broj migranata nema planove da ostane u Srbiji, već žele da svoj put nastave ka zapadnoevropskim zemljama kako bi se spojili sa porodicama, ili pronašli posao.

Vreme: 19.05.2020 19:33
Medij: kurir.rs
Link: https://www.kurir.rs/region/bosna-i-hercegovina/3467077/sok-otkrice-sarajevskih-novinara-pratili-
Autori: @KurirVesti
Teme: Međunarodna organizacija za migracije (IOM)

Naslov: ŠOK OTKRIĆE SARAJEVSKIH NOVINARA: Pratili migrante koji su izašli iz kampa, oni imaju samo JEDAN CILJ! (VIDEO)



Foto: Avaz.ba
opasno

Bosna i Hercegovina 19.05.2020. 19:33h 19.05.2020. 19:33h
Otvaranje novog prihvatnog kampa za ilegalne migrante u Kantonu Sarajevo donijelo bi nove probleme i obaveze građanima i sigurnosnom sektoru.Njihovo kretanje je gotovo nemoguće kontrolisati. Mnogi ilegalni migranti napuštaju logore u Blažuju i Ušivki bez posebnih provera i kontrola i kreću se prema gradskim naseljima.Jučer su novinari Avaza pratili kretanje male grupe migranata iz prihvatnog centra Ušivak kod Hadžića ka Ilidži. Većina migranata ne nosi zaštitne maske. Cilj je doći do prvog autobuskog stajališta na glavnom putu. Više od sat i po vremena čekanja ilegalnih migranata urodilo je plodom. Pojavio se autobus. Platili su karte kao i ostali putnici i uputili se prema Ilidži.Takođe su primetili nekoliko policijskih patrola na potezu od Ušivke do autobuske stanice.Na glavnom terminalu na Ilidži svi izlaze sami. Njihov cilj, očigledno, bio je da dođu do pijace ili pošte, gde povlače novac.Ismir Jusko, ministar unutrašnjih poslova Kantona Sarajevo, za Avaz kaže da određeni broj migranata ima dozvolu za napuštanje logora."Te dozvole im daju službenici Međunarodne organizacije za migracije (IOM), koji su zaduženi za migrantske kampove. Policijski službenici čine sve kako bi održali sigurnost naših građana, što nam je prioritet broj jedan. Takođe, nećemo dozvoliti da bilo ko narušava red i mir i ugrožava bezbednost naših građana", jasan je ministar Jusko.Naglasio je da je lično upozorio službenike IOM-a na slomljenu ogradu u blizini migrantskog prihvatnog centra u Blažuju."Privukli smo im pažnju da se pobrinemo za to. Potrebno je koordinisati sve službe, uključujući IOM. Ono što je u njihovoj nadležnosti, oni moraju da poštuju", kaže Jusko.U IOM nisu odgovorili na pitanja koliko migranata ima dozvolu za izlazak iz logora i na osnovu kojih se ta dozvola izdaje.Kurir.rs/Avaz.ba Foto: Avaz.ba
migranti, migrantski kamp, Sarajevo,

Vreme: 19.05.2020 19:42
Medij: alo.rs
Link: https://www.alo.rs/vesti/region/migranti-sarajevo-bosna-novinari/312860/vest
Autori: Alo!
Teme: Međunarodna organizacija za migracije (IOM)

Naslov: Nemoguće ih je kontrolisati, a evo šta im je cilj (VIDEO)



NOVINARI PRATILI MIGRANTE

AUTOR: Alo.rs/N.A. DATUM I VREME: 19.05.2020. 19:42

Juče su novinari Avaza pratili kretanje male grupe migranata

Otvaranje novog prihvatnog u Kantonu Sarajevo donelo bi nove probleme i obaveze građanima i sigurnosnom sektoru. Njihovo kretanje je gotovo nemoguće kontrolisati. Mnogi ilegalni migranti napuštaju logore u Blažuju i Ušivki bez posebnih provera i kontrola i kreću se prema gradskim naseljima. Juče su novinari Avaza pratili kretanje male grupe migranata iz prihvatnog centra Ušivak kod Hadžića ka Ilidži. Većina migranata ne nosi zaštitne maske. Cilj je doći do prvog autobuskog stajališta na glavnom putu. Više od sat i po vremena čekanja ilegalnih migranata urodilo je plodom. Pojavio se autobus. Platili su karte kao i ostali putnici i uputili se prema Ilidži. Takođe su primetili nekoliko policijskih patrola na potezu od Ušivke do autobuske stanice. Na glavnom terminalu na Ilidži svi izlaze sami. Njihov cilj, očigledno, bio je da dođu do pijace ili pošte, gde povlače novac. Ismir Jusko, ministar unutrašnjih poslova Kantona Sarajevo, kaže da određeni broj migranata ima dozvolu za napuštanje logora. "Te dozvole im daju službenici Međunarodne organizacije za migracije (IOM), koji su zaduženi za migrantske kampove. Policijski službenici čine sve kako bi održali sigurnost naših građana, što nam je prioritet broj jedan. Takođe, nećemo dozvoliti da bilo ko narušava red i mir i ugrožava bezbednost naših građana", jasan je ministar Jusko. Naglasio je da je lično upozorio službenike IOM-a na slomljenu ogradu u blizini migrantskog prihvatnog centra u Blažuju. "Privukli smo im pažnju da se pobrinemo za to. Potrebno je koordinisati sve službe, uključujući IOM. Ono što je u njihovoj nadležnosti, oni moraju da poštuju", kaže Jusko. U IOM nisu odgovorili na pitanja koliko migranata ima dozvolu za izlazak iz logora i na osnovu kojih se ta dozvola izdaje.

Vreme: 19.05.2020 21:18
Medij: balkantv.rs
Link: http://balkantv.rs/komesarijat-situacija-u-sidu-mirna-i-pod-kontrolom-neki-migranti-napustili-zemlju/
Autori: Redakcija
Teme: Komesarijat za izbeglice Republike Srbije

Naslov: Komesarijat: Situacija u Šidu mirna i pod kontrolom, neki migranti napustili zemlju

Prihvatne migrantske centre u Šidu i dalje obezbeđuje deo Vojske Srbije zajedno sa pripadnicima Ministarstva unutrašnjih poslova.Svetlana Palić iz Komesarijata za izbeglice i migracije rekla je za N1 da u Šidu, ali i dru

Prihvatne migrantske centre u Šidu i dalje obezbeđuje deo Vojske Srbije zajedno sa pripadnicima Ministarstva unutrašnjih poslova.Svetlana Palićiz Komesarijata za izbeglice i migracije rekla je za N1 da u Šidu, ali i drugim mestima u Srbiji, u međuvremenu, nisu zabeleženi novi incidenti ili konflikti.Situacija u migrantskom centru u Šidu je mirna i pod kontrolom, to su potvrdili iz Komesarijata za izbeglice i migracije. Oni napominju da je po okončanju vanrednog stanja broj migranata u Srbiji počeo da opada i da ih je trenutno blizu 8.000 u 19 centara."U poslednjih 24 sata u centrima nije bilo nikakvih incidenata. Pre neki dan smo imali i o tome je javnost obaveštena, bila je svađa u jednom od prihvatnih centara između dvojice muškaraca koja je vrlo brzo rešena i javnost je takođe obaveštena da je policija takođe jedan deo migranata koji je zatekla u kretanju, a da nisu imali dozvolu Komesarijata za izbeglice i migracije, i vratila u centre",rekla je Svetla Palić iz Komesarijata zaN1.Kaže da je jedan deo migranata pravo da se kreću iskoristio kako bi napustio Srbiju."Čim je vanredno stanje ukinuto i kada smo počeli da izdajemo migrantima dozvole za izlazak iz centara, jer njima nije zabranjeno kretanje, oni imaju pravo i po međunarodnim konvencijama da se kreću, jedan deo njih je to iskoristio da napusti zemlju. Ideja je da se napuštanje centara da ne bude u nekom bržem i većem broju, nego postepeno i da se sami centri postepeno otvaraju", navela je.Iz Komesarijata za izbeglice i migracije kažu da najveći broj migranata nema planove da ostane u Srbiji, već žele da svoj put nastave ka zapadnoevropskim zemljama kako bi se spojili sa porodicama, ili pronašli posao.

Datum: 20.05.2020
Medij: 24 Sata
Rubrika U fokusu
Autori: Redakcija
Teme: Migranti/azilanti
Naslov: Vojska radi kako bi se poštovao zakon

Napomena:
Površina: 58



VOJSKA RADI KAKO BI SE POŠTOVAO ZAKON

U MIGRANTSKIM CENTRIMA u Šidu, u blizini granice Srbije sa Hrvatskom, mirno je i nije bilo nikakvih značajnijih dešavanja za Vojsku Srbije koja obezbeđuje te centre, izjavio je ministar odbrane Srbije Aleksandar Vulin.

On je naglasio da Vojska Srbije radi svoj posao kako bi se poštovao red i zakon, te da treba da osigura bezbednost za stanovnike opštine Šid. Vulin je za Radio Beograd rekao da u grad izlaze samo migranti koji imaju posebnu dozvolu Komesarijata za izbeglice i migracije. On je naveo da je tokom vanrednog stanja Vojska obezbeđivala 20 migrantskih centara u Srbiji i nijedan migrant nije bio zaražen virusom korona.

Na području Šida, prema nedavno saopštenim podacima, u tri prihvatna centra je oko 1.900 migranata, a obezbeđuje ih sedamdesetak pripadnika Vojske Srbije. Na području Srbije ima oko 8.000 migranata.

kliping centar Srbije
www.ninamedia.rs

Datum: 20.05.2020
Medij: 24 Sata
Rubrika U fokusu
Autori: Redakcija
Teme: Migranti/azilanti; Komesarijat za izbeglice Republike Srbije

Napomena:
Površina: 66

Naslov: Komesarijat: Situacija u Šidu mirna

Strana: 3



KOMESARIJAT: SITUACIJA U ŠIDU MIRNA

PRIHVATNE MIGRANTSKE CENTRE na teritoriji opštine Šid i dalje obezbeđuje deo vojske Srbije zajedno sa pripadnicima Ministarstva unutrašnjih poslova. Svetlana Palić iz Komesarijata za izbeglice i migracije rekla je za N1 da u Šidu, ali i drugim mestima u Srbiji, u međuvremenu, nisu zabeleženi novi incidenti ili konflikti.

- U poslednja 24 sata u centrima nije bilo nikakvih incidenata. Pre neki dan smo imali i o tome je javnost obaveštena, bila je svada u jednom od prihvatnih centara između dvojice muškaraca koja je vrlo brzo rešena i javnost je takođe obaveštena da je policija takođe jedan deo migranata koji je zatekla u kretanju, a da nisu imali dozvolu Komesarijata za izbeglice i migracije, i vratila u centre - rekla je Svetla Palić iz Komesarijata.

Iz Komesarijata za izbeglice i migracije kažu da najveći broj migranata nema planove da ostane u Srbiji, već žele da svoj put nastave ka zapadnoevropskim zemljama kako bi se spojili sa porodicama ili pronašli posao.

kliping centar Srbije
www.ninamedia.rs

Datum: 20.05.2020
Medij: Večernje novosti
Rubrika Društvo
Autori: Redakcija
Teme: Migranti/azilanti
Naslov: KRETANjE SAMO U CENTRIMA

Napomena:
Površina: 29

Strana: 5



УНХЦР УПОЗОРАВА

КРЕТАЊЕ САМО У ЦЕНТРИМА

УНХЦР искрено честита властима Србије, избеглицама, тражиоцима азила и мигрантима што су, у протекла два месеца, сачували свих пет центара за азил и 14 транзитних центара у Србији од инфекције вирусом ковид-19, саопштено је из београдске канцеларије ове организације. Агенција УН за избеглице скреће пажњу избеглицама, тражиоцима азила, породицама и деци без пратње да опасност од вируса и даље постоји и да ограниче своје кретање ван колективних центара. Такође изражавају бригу због могућих хуманитарних и здравствених ризика по велике групе нерегуларних миграната, и на границама Србије.

kliping centar Srbije
www.ninamedia.rs

Datum: 20.05.2020
Medij: Danas
Rubrika Društvo
Autori: D.D.
Teme: Migranti/azilanti

Napomena:
Površina: 80



Naslov: ŽENE U CRNOM: SLANJE VOJSKE U ŠID PODSTIČE RASIZAM

Strana: 8

ŽENE U CRNOM: SLANJE VOJSKE U ŠID PODSTIČE RASIZAM

Beograd - Nevladina organizacija „Žene u crnom" ocenila je da ne postoje nikakvi razlozi za angažovanje Vojske Srbije u izbegličkim centrima u Šidu, Principovcima i Adaševcima, i da slanje pripadnika Ministarstva odbrane dodatno militarizuje izbegličku tragediju u Srbiji. „Dovođenje Vojske Srbije u izbegličke centre na zapadu Srbije podstiče klimu rasizma i fašističkih napada učestalih i pre uvođenja vanrednog stanja, a koji su tokom ovog perioda kulminirali nedavnim napadom u Obrenovcu", ocenjuje se u saopštenju.

Ta nevladina organizacija dodala je da su uvođenjem vanrednog stanja migrantima, izbeglicama i tražiocima azila u prihvatnim centrima i centrima za azil oduzeta elementarna ljudska prava, u ime navodne zaštite od epidemije.

„Dolazak u Šid i nastupi ministra odbrane Aleksandra Vulina i zamenika načelnika Generalštaba Vojske Srbije Petra Cvetkovića samo su podigli već visoki stepen militarizacije državnih organa i potpuno nepotrebnog podgrevanja atmosfere 'traženja krivca'", ocenile su Žene u crnom. **D. D.**

kliping centar Srbije
www.ninamedia.rs

Datum: 20.05.2020
Medij: Dnevnik
Rubrika Svet
Autori: Redakcija
Teme: Migranti/azilanti

Napomena:
Površina: 62

Naslov: Mađarska ne prihvata odluku najvišeg suda

Strana: 6



Мађарска не прихвата одлуку највишег суда ЕУ

Мађарска неће прихватити пресуду највишег суда Европске уније да четворица азиланата који су задржани у транзитној зони на мађарско-српској граници буду пуштени, саопштио је јуче Ђерђ Баконди, саветник за националну безбедност мађарског премијера Виктора Орбана. Баконди је рекао да су транзитне зоне део система заштите граница Мађарске и да мигранти који су тренутно заглављени на Балканској рути представљају „претњу по јавно здравље" због коронавируса, преноси Ројтерс. Европски суд правде размотрио је случај два авганистанска и два иранска држављанина који су стигли у Мађарску из Србије крајем 2018. и почетком 2019. године и из транзитне зоне Реске поднели захтев за азил. Суд ЕУ пресудио је прошле седмице да тражиоци азила који су задржани у кампу у транзитној зони на граници морају одмах бити пуштени. ■

Datum: 20.05.2020
Medij: M novine
Rubrika Bez naslova
Autori: Redakcija
Teme: Komesarijat za izbeglice Republike Srbije

Napomena:
Površina: 489

Naslov: Šiđani mogu mirno da spavaju

Strana: 8



ЗБОГ МИГРАНАТА ВОЈСКА НА ШИДСКИМ УЛИЦАМА

Шиђани могу мирно да спавају



Зоран Семеновић



Војска у Шиду

Током ванредног стања три прихватна центра на територији општине Шид (Адашевци, Принциповац и Шид), чували су припадници Војске Србије. У том периоду било је ограничено кретање мигрантима, а на тај начин су били заштићени и од могуће инфекције корона-вирусом. Војска је обезбеђивала објекте до 14. маја, а потом су мигранти поново „преплавили улице“. А како то већ бива, дешавали су се и инциденти. Управо из тог разлога, у суботу, 16. маја, председник Србије Александар Вучић је најавио поновни долазак војске у шидску општину.

– Већ у среду, четвртак и петак смо имали озбиљно угрожавање безбедности локалног становништва од стране великог броја миграната који су изашли из прихватних центара и слободно се кретали, а то је у исто време значило и угрожавање слободе наших грађана. Људи који раде марљиво у Комесаријату за избегла и расељена лица и којима захваљујем на начину поступања у току ова два месеца, како према мигрантима, тако и према нашим грађанима, нису били у стању да их спрече у томе. Захваљујући наређењу нашег врховног команданта и председника Александра Вучића, војска је дошла да успостави ред и дисциплину и поправи квалитет живота наших грађана, а сви ми ћемо безбедно да се крећемо – рекао је заменик председника Општине Шид, Зоран Семеновић.

Семеновић је додао да долази до великих сукоба унутар мигрантске популације, а то се дешавало и током ванредне ситуације. Многи мигранти напуштају прихватне центре, нелегално без дозвола одлазе на ауто-пут и угрожавају безбедност саобраћаја, улазе у камионе, теретна возила, праве проблеме покушавајући да изађу из Србије. У недељу, 17. маја, војска је интервенисала и 18 миграната вратила у прихватни центар.

Према последњим подацима у три прихватна центра на територији општине Шид смештено је око 1900 миграната.

Д. Попов



Фото: Војска Србије

Војска Србије у прихватном центру Принциповац

kliping centar Srbije
www.ninamedia.rs

Datum: 20.05.2020
Medij: Večernje novosti
Rubrika Regioni
Autori: V.M.
Teme: Komesarijat za izbeglice Republike Srbije

Napomena:
Površina: 54

Naslov: KUĆE ZA IZBEGLE

Strana: 19



КОМЕСАРИЈАТ ЗА ИЗБЕГЛИЦЕ РС ПОМАЖЕ МАЛОМ ЗВОРНИКУ

КУЋЕ ЗА ИЗБЕГЛЕ



КОМЕСАРИЈАТ за избеглице РС одобрио је Општини Мали Зворник куповину кућа са окућницама, за четири избегличке породице, а свака од њих добиће по 11.000 евра у динарској противвредности, рекао је Зоран Јевтић, председник Општине Мали Зворник. Те породице добиће и грађевинске пакете у вредности од по 1.500 евра. У Малом Зворнику је око 100 избеглих људи, а многи су се скућили, уз помоћ државе и локалне власти.

В. М.

kliping centar Srbije
www.ninamedia.rs

Datum: 20.05.2020
Medij: RTS1
Emisija: Jutarnji program/RTS
Autori:
Teme: Migracije; Migranti/azilanti

	Početak	Trajanje
Emisija	20.05.2020 06:00:00	300:00
Prilog	20.05.2020 07:12:00	18:32

Naslov: Gost-Vladimir Vuletić,sociolog

629

Prokomentarisao je aktuelne teme iz dnevne štame: dešavanja u Crnoj Gori,otvaranje granica u regionu,pregovore Beograda i Prištine i zahtev SAD da rešenje bude deo obostrano prihvaćenog dogovora.

Američki ambasador smatra da bi sve političke opcije trebalo da izađu na izbore. Vuletić ocenjuje da je ta poruka upućena opziciji koja bojkotuje izbore,ali da će budući saziv parlamenta i bez njih biti legitiman.

Prisustvo Vojske Srbije u migrantskim kampovima više ima psihološki efekat,nego što je to zaista neophodno za očuvanje discipline,kaže Vuletić.Trampov ultimatum SZO sagovorik ocenjuje u kontekstu predstojećih izbora.

Datum: 20.05.2020
Medij: RTS1
Emisija: Jutarnji program/RTS
Autori:
Teme: Migracije; Migranti/azilanti

	Početak	Trajanje
Emisija	20.05.2020 06:00:00	300:00
Prilog	20.05.2020 06:23:00	3:14

Naslov: Život migranata u Krnjači

U migrantskom centru u Krnjači smešteno je više od 700 osoba. Oni čekaju svaku priliku da odu tj. uđu u zemlje Evropske unije. Kažu da ih azil ili ostanak ovde ne zanima. A ne zanima ih ni sopstveno zdravlje. Kamere RTS-a nisu zabeležile nijedan pojedinačni slučaj pridržavanja mera bezbednosti kada je reč o koronavirusu.

Vreme: 20.05.2020 08:59
Medij: cins.rs
Link: https://www.cins.rs/za-novine-poslanika-sns-a-milioni-dinara-iz-budzeta/
Autori: Redakcija
Teme: Komesarijat za izbeglice Republike Srbije

Naslov: Za novine poslanika SNS-a milioni dinara iz budžeta

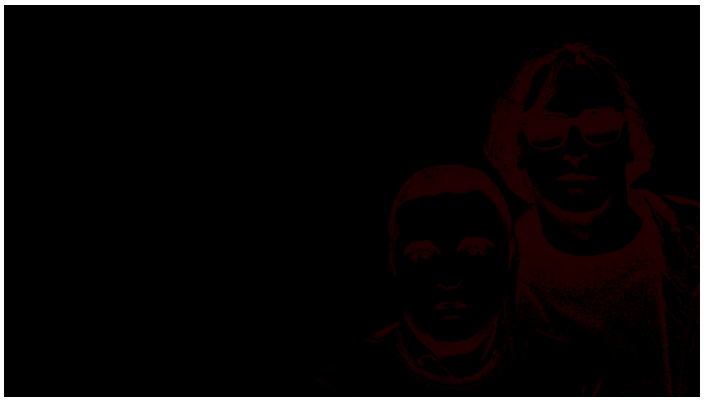

Udruženje "Savez Srba iz regiona" poslanika SNS Miodraga Linte je od 2016. dobilo najmanje 20,4 miliona dinara na medijskim i drugim konkursima. Novac se najčešće koristi za izdavanje lista Srpsko kolo koji se bavi temama značajnim za prognane i izbegle kao i Srbe iz regiona, a koji zapravo prati i promoviše aktivnosti samog Linte i funkcionera onih opština koje mu dodeljuju novac na konkursima. Miodrag Linta je narodni poslanik Srpske napredne stranke (SNS) od 2012. godine, a prema izbornoj listi za predstojeće parlamentarne izbore "Aleksandar Vučić - Za našu decu" ovaj političar i profesor istorije kandidovao se za još jedan skupštinski mandat. Od 250 kandidata, njegovo ime nalazi se pod brojem 77.Lintino udruženje, Savez Srba iz regiona, od 2015. godine izdaje časopis Srpsko kolo. Reč je o listu koji izlazi jednom mesečno i deli se besplatno širom Srbije, a namenjen je, kako se na njihovom sajtu navodi, "Srbima rodom i poreklom zapadno od Drine i Dunava, srpskog Kosmeta i srpske Crne Gore".Međutim, sam časopis često služi za promociju Miodraga Linte, njegovog udruženja kao i funkcionera pre svega vladajuće stranke, a sve to se plaća novcem građana Srbije.U periodu od 2016. do maja 2020. godine brojne lokalne samouprave i različite institucije su kroz medijske, konkurse iz oblasti kulture i druga davanja za Lintino udruženje izdvojile najmanje oko 20,4 miliona dinara. Novac je, osim u par slučajeva za evidentiranje imovine izbeglih i prognanih u Hrvatskoj, BIH i Sloveniji, uglavnom davan za Srpsko kolo. Rad Saveza Srba iz regiona finansirala je i Vlada Republike Srpske iznosom od 600.000 dinara."Vrlo jednostavno. Kad kontaktiramo predsednika opštine, pitamo da li mogu da podrže Srpsko kolo. Onda recimo predsednik Opštine Sečanj kaže: "Možemo, podržaćemo, kad dođe vreme, kad bude konkurs, ali ne mogu da tvrdim"", prepričava Linta.Najviše novca od 2016. do danas tom udruženju dalo je Ministarstvo kulture i informisanja - 4,3 miliona dinara i Uprava za saradnju s dijasporom i Srbima u regionu - 2 miliona, dok su Pokrajinski sekretarijat za kulturu, javno informisanje i odnose s verskim zajednicama i Komesarijat za izbeglice i migracije za četiri godine izdvojili po oko 1,8 miliona.Reč je samo o novcu kojem su novinari Centra za istraživačko novinarstvo Srbije (CINS) ušli u trag u dokumentima samih institucija. Ipak, suma je možda i veća jer je prema finansijskim izveštajima objavljenim na sajtu Agencije za privredne registre (APR) Savez Srba iz regiona je u periodu od 2016. do 2018. godine prihodovao oko 26,7 miliona dinara.Upitno je i na koji način se dodeljuje novac na konkursima na kojima Savez Srba iz regiona učestvuje jer, prema rečima samog Linte, on pre konkursa kontaktira predsednike opština i traži im pomoć. Recimo, u februaru 2019. godine, Srpsko kolo objavilo je intervju sa Predragom Rađenovićem, predsednikom Opštine Sečanj. Nekoliko meseci kasnije, u junu 2019, ova opština je Srpskom kolu na medijskom konkursu dodelila 200.000 dinara.Linta se za CINS priseća kako je došlo do saradnje sa tom opštinom."Vrlo jednostavno. Kad kontaktiramo predsednika opštine, pitamo da li mogu da podrže Srpsko kolo. Onda recimo predsednik Opštine Sečanj kaže: "Možemo, podržaćemo, kad dođe vreme, kad bude konkurs, ali ne mogu da tvrdim"", prepričava Linta.On kaže i da im je bilo bitno da tu opštinu predstave, bez obzira na dobijeni novac, zbog Hercegovaca koji čitaju Srpsko kolo."Ja kažem apsolutno nije problem, meni je važna dobra volja - pa ako bude (novca na konkursu, prim. nov) bude, ako ne bude, važno mi je jer je opština Sečanj najveća hercegovačka opština u Srbiji, gde ima najviše Hercegovaca", dodaje on.Predrag Rađenović za CINS kaže da on ne može da utiče na rezultate konkursa jer o tome ko će dobiti sredstva odlučuje komisija.

Vreme: 20.05.2020 08:59
Medij: cins.rs
Link: https://www.cins.rs/za-novine-poslanika-sns-a-milioni-dinara-iz-budzeta/
Autori: Redakcija
Teme: Komesarijat za izbeglice Republike Srbije

Naslov: Za novine poslanika SNS-a milioni dinara iz budžeta

Prošlogodišnji razgovor sa Lintom nije želeo da komentariše rekavši da ga mnogi zovu da se raspitaju o konkursu - da li je raspisan ili kada će izaći."Zovu me svi, pa nije on jedini. Pa to, svi zovu, ja svima kažem ljudi prijavite se na konkurs i nema šta. Ko šta može da dobije, to se komisijski reši i to je tako", navodi on.Plaćena promocijaU prvom broju Srpskog kola iz 2015. godine, u uvodniku koji potpisuje redakcija stoji da ovaj list između ostalog ima za cilj da "prati i promoviše aktivnosti Saveza Srba iz regiona, političkog pokreta koji pokušava da riješi problem Srba iz svih okolnih država Srbije, i to kroz državne institucije".Od 52 naslovne strane Srpskog kola, Linta se pojavljuje na više od 40, a da je određena opština, grad ili institucija finansirala štampanje, pored napomene u impresumu lista, vidi se i u samom sadržaju, tačnije kroz intervjue sa njihovim vodećim funkcionerima.Tako je u junu 2018. preko medijskog konkursa Grad Novi Sad podržao štampanje Srpskog kola sa 350.000 dinara, da bi već u julskom izdanju izašao intervju sa gradonačelnikom tog grada Milošem Vučevićem. Intervjui sa predsednicima opština Kuršumlija, Čoka, Obrenovac govore u prilog tome da je davanje medijskog prostora čelnim ljudima lokalnih uprava koje su finansirale štampanje ovog mesečnika praksa, a ne izuzetak.Linta za CINS kaže da su oni na taj način hteli da, nakon što im neka opština ili grad finansijski pomogne, to mesto predstave čitaocima."Videli ste te intervjue, u suštini prvi deo intervjua je bio o toj opštini - razvoj, prespektive, planovi, šta se radi, a završni je bio vezan za izbegla lica, ljude koji su rodom ili poreklom iz tih krajeva, zapadno od Drine i Dunava", potvrđuje predsednik Saveza Srba iz regiona.Na pitanje da li vidi problem u tome što list čije je štampanje finansirano novcem građana sadrži političku promociju, Linta odgovara da ne zastupa nijednu političku stranku u Srpskom kolu: "Ni u jednom od 52 broja, možete napraviti analizu, nije pomenuta nijedna politička stranka, nijedan stranački skup".Dodaje da je on predsednik udruženja i poslanik koji se bavi javnim poslom u vezi sa tematikom proteranih Srba i Srba u regionu, za koju misli da je jedna od državnih tema."Ja se trudim i nastojim da afirmišem to pitanje na razne načine, izjavama u drugim medijima, gostovanjima na televizijama, nastupima u Skupštini, a jedan od načina jeste i Srpsko kolo."Agencija i Transparentnost različito o Lintinim zakonskim obavezamaIako Linta nije prijavio svoju funkciju u udruženju Agenciji za borbu protiv korupcije, iz ovog tela za CINS kažu da s obzirom da funkciju poslanika vrši u kontinuitetu od 2012. godine a da je zastupnik udruženja postao 2015, on to nije ni morao u smislu utvrđivanja sukoba interesa. "Situacija u kojoj Miodrag Linta, narodni poslanik, istovremeno obavlja dužnost zastupnika udruženja Savez Srba iz regiona sa sedištem u Beogradu, sama po sebi, ne predstavlja sukob interesa jer funkcioner može da bude član organa drugih udruženja ukoliko Agencija ne utvrdi postojanje sukoba interesa".

Programski direktor Transparentnosti Srbija Nemanja Nenadić, s druge strane, kaže da iako Linta nije bio u obavezi da podnese vanredni izveštaj Agenciji kad je postao zastupnik udruženja, taj podatak morao je da prijavi u redovnom izveštaju 2016. godine - nakon što je ponovo izabran za narodnog poslanika.

"Takođe je bio dužan da navede i ukoliko ostvaruje neke prihode po osnovu angažmana u udruženju. Ukoliko su ti prihodi premašili prosečne godišnje zarade bio bi dužan da za to podnese poseban, vanredni izveštaj. Agencija bi na osnovu tih podataka mogla da utvrdi da li je funkcija u udruženju na bilo koji način u sukobu interesa sa poslaničkom funkcijom", smatra Nenadić. Linta u izjavi za CINS kaže da ne ostvaruje prihode u udruženju.

Inače, prema CINS-ovoj bazi postupaka protiv funkcionera, Agencija je 2014. upozorila Miodraga Lintu jer je kasnio sa podnošenjem izveštaja o imovini. Zbog ovoga ga je i Prekršajni sud u Beogradu kaznio sa 50 hiljada dinara.S druge strane, Tamara Filipović Stevanović iz Nezavisnog udruženja novinara Srbije (NUNS) objašnjava da je ideja medijskih konkursa da finansiraju nešto što ne može lako da se proda na tržištu, medijske proizvode od interesa za javnost.Prema njenim rečima, postoji više izveštaja koji dokazuju da veliki novac sa tih konkursa odlazi provladinim ili partijskim medijima, o čemu je inače i CINS pisao. Politička promocija, ističe Filipović Stevanović, nije javni interes i dodaje da bi takve anomalije mogle da budu sprečene evaluacijom projekata kojima su sredstva dodeljena jer bi građani znali za šta daju novac:"Kada bismo imali evaluaciju medijskih sadržaja koji su proizvedeni od novca građana onda bismo znali zapravo koliko oni zaista služe javnom interesu i koliko oni izveštavaju građane o onim temama koje su njima važne, a koliko zapravo služe ličnim interesima i partijskim interesima određenih strana".Linta u razgovoru sa novinarkom CINS-a kaže da se ideja za Srpskim kolom javila jer je veliki broj proteranih Srba kao i onih koji su poreklom iz Bosne i Hercegovine i Hrvatske, te da je bio potreban list koji će se baviti pitanjima tih građana. Trenutno u bazi njegovog udruženja ima 7.000 ljudi kojima list svakog meseca šalju poštom na kućnu adresu.

Časopis se besplatno deli i na okupljanjima gde dolaze ljudi poreklom sa teritorije bivše Jugoslavije kao što su zavičajna druženja i tribine, a u nekim mestima postoje i "punktovi" poput prodavnica i kafana gde građani mogu uzeti primerak.više Hvala vam što prenosite tekstove CINS-a! Uz to je potrebno da navedete da ste priču preuzeli od Centra za istraživačko novinarstvo Srbije, kao i link ka tekstu koji

prenosite.
Više informacija: cins.rs/uslovi-koriscenja/ Povezana istraživanja

Datum: 17.05.2020
Medij: Sremska TV - Šid
Emisija: Novosti, Sremska TV
Autori: Redakcija
Teme: Migranti/azilanti

	Početak	Trajanje
Emisija	17.05.2020 19:00:00	30:00
Prilog	17.05.2020 19:00:00	1:09

Naslov: Vulin: "U Šidu ćemo čuvati red, mir i zakon"

Vojska Srbije preuzela je odgovornost za spoljno obezbeđenje migrantskih kampova u Šidu, rekao je ministar odbrane Aleksandar Vulin koji je danas obišao jedinice Vojske Srbije angažovane na obezbeđenju prihvatnih centara "Adaševci", "Principovac" i "Šid stanica"."Čuvaćemo red, zakon, mir i imovinu svih naših građana i verujem da su svi ljudi u Šidu sada sigurniji i bezbedniji", poručio je ministar Vulin.

Datum: 18.05.2020
Medij: Sremska TV - Šid
Emisija: Novosti, Sremska TV
Autori: Redakcija
Teme: Migranti/azilanti

	Početak	Trajanje
Emisija	18.05.2020 19:00:00	30:00
Prilog	18.05.2020 19:15:00	0:53

Naslov: Situacija u Šidu stabilna

Od dolaska pripadnika službe bezbednosti, pre svega vojne policije i Vojske Srbije, sitaucija u Šidu je daleko bezbednija, s obzirom da Vojska obezbeđuje prihvatne centre Principovac, Šid stanica i Adaševci. Podsetimo na to da su građani Šida u prethodnom periodu imali izvesnih problema sa migrantima, te su šidskoj lokalnoj samoupravi zahvalni na pruženoj pomoći od strane države.

Datum: 18.05.2020
Medij: Sremska TV - Šid
Emisija: Novosti, Sremska TV
Autori: Redakcija
Teme: Migranti/azilanti

	Početak	Trajanje
Emisija	18.05.2020 19:00:00	30:00
Prilog	18.05.2020 19:00:00	1:29

Naslov: Semenović: Situacija u Šidu stabilnija

240

Od dolaska pripadnika snaga bezbednosti u Šid , situacija u ovoj najzapadnijoj opštini u Srbiji je mnogo stabilnija i građani se osećaju bezbednije, potvrdio je u razgovoru za našu televiziju zamenik predsednika Opštine Šid Zoran Semenović.

Datum: 20.05.2020
Medij: Slobodne novine
Rubrika Bez naslova
Autori: DRAGICA BG. PUŠONJIĆ
Teme: Migranti/azilanti

Napomena:
Površina: 1765

Naslov: Združene „struke" podstiču muke

Strana: 2,3



Foto: E-Stock agency

Foto: MC

PREDIZBORNI CIRKUS IZMEĐU JEDNOPARTIJSKOG PLURALIZMA I VIŠEPARTIJSKOG JEDNOUMLJA

Združene „struke“ podstiču muke

Datum: 20.05.2020
Medij: Slobodne novine
Rubrika Bez naslova
Autori: DRAGICA BG. PUŠONJIĆ
Teme: Migranti/azilanti
Naslov: Združene „struke" podstiču muke

Napomena:
Površina: 1765

Strana: 2,3

PREDIZBORNI CIRKUS IZMEĐU JEDNOPARTIJSKOG PLURALIZMA I VIŠEPARTIJSKOG

Združene „struke“ podstiču

Piše: Dragica Bg. Pušonjić

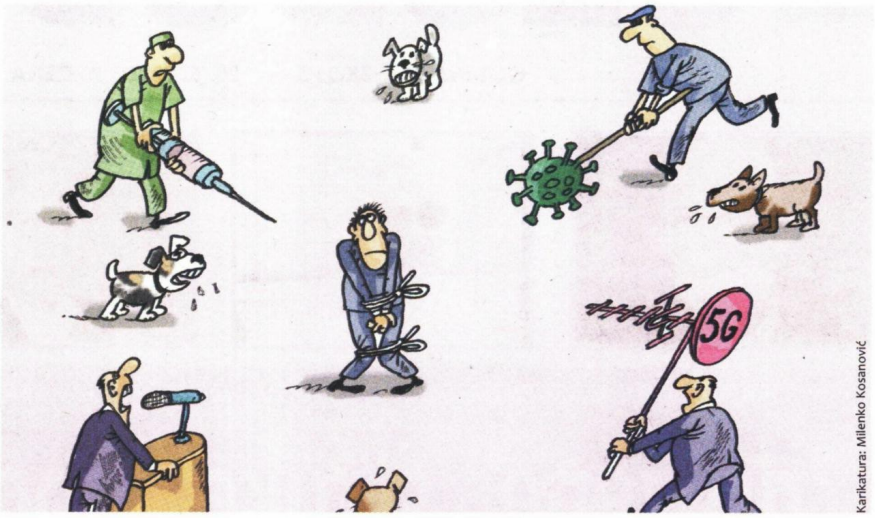

Karikatura: Milenko Kosanović

Odavno su izbori u Srbiji parada olako datih obećanja koja ne obavezuju takmace za vlast. Aktuelni izborni proces je takođe u funkciji disperzije moći između političkih aktera koji različitom brzinom urušavaju državnost Srbije i suverenitet naroda, stvarajući i održavajući marionetsku državu, pokornije i sve obespravljenije ljude.

Predizborna kampanja po mnogo čemu podseća na fazu političkog preobražaja u kome je Slobodan Milošević, u želji da očuva status kvo, ponudio ideju o jednopartijskom pluralizmu. To je značilo da se unutar tadašnje srpske komunističke partije, udružene sa „savezom radnog naroda“, umesto novih političkih partija osnuju frakcije (demokratska, radikalna itd.) koje bi podigle nivo demokratičnosti pri odlučivanju. Posledica ovovremene verzije jednopartijskog pluralizma, koja je s posebnom pažnjom EU i drugih globalnih mehanizama odnegovana posle petooktobarskog oktroisanja demokratije, jeste i blokada pristupa glavnim tokovima političke matrice opcijama koje traže povratak državnosti Srbije u punom kapacitetu i izgradnju mehanizama za efikasan uticaj birača na nosioce vlasti. Nepoželjno je razmatranje potrebe za promenom antinarodnog i antidržavnog sistema.

Onaj jednopartijski pluralizam danas je obučen u višepartijsko jednoumlje čiji je kredo da nema alternativu EU, koja Srbiju rasklapa kao da je od „lego“ kockica i kao da nije završila rastakanje SFR Jugoslavije. To je možda i najava urnebesnog vrhunca ovog teatra apsurda.

Vanbračna veza medicinske i političke „struke“

Teatar je još više živnuo kad je Narodna skupština, 6. maja, ukinula neustavno vanredno stanje koje nije uvela iako je za to ovlašćena. Umesto povratka u kakvu-takvu normalu, na tekovinama rata protiv koronavirusa počela je proizvodnja predizbornog vanrednog političkog stanja. Pandemija je upotrebljena za izdizanje medicinske „struke“ u nadustavnog sveodlučitelja, pa „struka“ i dalje servisira vanredno sanitarno stanje. Ali procenjuje i politički oportunitet za okončanje pandemije radi završetka izbornog maratona, započetog 4. marta, mada su nadležni znali da je zloglasna boljka uveliko u Srbiji.

> *Vlast i „prava“ opozicija su simbiotski povezane, pa i u političkoj „struci“ imamo sindrom dr Kona*

Dok su u svemu tome padale neke maske, stanovništvu je nametnuta nelogična globalna matrica po kojoj obična maska na licu spasava živote od „nevidljivog neprijatelja“, o kome ni posle pet meseci niko na svetu ništa ne zna, pa ni sama „struka“!

Izborni maraton udružen sa koronavirusom pokazuje koliko je u srpskom establišmentu ukorenjena sentenca „što je dozvoljeno Jupiteru/Zevsu, nije dozvoljeno volu“, pa i zašto je posle „eksperata“ Mlađana Dinkića u politički život uvedeno novo ime za istu pojavu, sada poznatu kao „struka“.

Dr Predrag Kon simbolizuje „struku“ koja opasnom lakoćom propisuje nebulozne mere (uskršnji karantin od 84 sata), menja ih bez medicinskog rezona (setimo se npr. satnice u kojoj su penzioneri smeli da odu po hleb) i ignoriše naredbe koje je sama donela. Dr Kon u prestoničkom kafiću bez sankcija krši zdravstvenu naredbu o fizičkoj (zašto socijalnoj?) distanci, a ruka zdravstvene bezbednosti sustiže dr Konove ispisnike (stariji od 65 godina) koji su tokom vanrednog stanja krenuli ka apotekama...

„Struka“ i bez ikakve kontrole institucija sistema i dalje odlučuje o životima i zdravlju građana. „Struka“ je ovih dana znatno proširila listu bolesti i krug ljudi obaveznih da se vakcinišu (čak i trudnice!), mimo korona-pandemije, mada su minule godine bile zdravstveno uobičajene. „Struka“ zabranjuje da se o njenim odlukama razmišlja, a kamoli da se oponira. „Struka“ nije odgovorna što je koronavirus opustošio staračke domove dok je ona u karantinu držala zdrave ljude. „Struka“ ne pominje da u antikriznim merama nema institucija za OSI populaciju (autizam, Daunov sindrom, cerebralna paraliza, distrofija itd.), koja po nekim procenama obuhvata, sa članovima porodica, oko deset odsto stanovništva, a više od dva meseca nema stručnu pomoć. „Struka“ ignoriše podatke Republičkog zavoda za statistiku da je u periodu od januara do marta 2020. preminulo 26.017 građana, za 1.381 manje u odnosu na prvi kvartal 2019. (tad je vrhunac smrtnosti bio u februaru, koji je odneo više života nego februar 2020), a da je od 15. marta do 16. maja preminulo 228 ljudi, prema podacima Ministarstva zdravlja! „Struka“ bi da je moćnija od svih.

Ipak, dr Konova „struka“ nije jedina za koju ne važi gotovo ništa od onoga što se, uz drakonske kazne, primenjuje prema građanima po formuli „svi su jednaki pred zakonom“. Čim je ukinuto vanredno stanje, predizborni lakrdijaši su se dali u razvejavanje preostalih iluzija o stvarnom licu političke „struke“ koja upravlja zemljom. Izbori über allen (nad svim) jer je biti na vlasti über alles (iznad svega). To je moto svake vladajuće nomenklature, sadašnje i bivše, njihovih satelita i parasatelita, ali ne i građana čiji se život sa svakom garniturom vlasti sve više pretvara u bitku za biološko preživljavanje.

Nezadovoljstvo i bes kuljaju u narodu, pa je politička „struka“ izvrgla ruglu štrajk glađu kao zadnji metod individualne borbe političkih zatvorenika ili ljudi obespravljenih u tranziciji, drugom imenu za porobljavanje države, građana, njihove imovine, prava i sloboda. Obesmišljavanjem esencije štrajka glađu politička „struka“ obogatila je neustavni arsenal mera za održavanje totalitarnih odnosa u društvu i disciplinovanje građana strahom.

Prolupala i ekonomska „struka“

Za povod je iskorišćen štrajk glađu nezavisnog poslanika prof. Miladina Ševarlića, koji u Narodnoj skupštini nije uspeo da pokrene raspravu o povredi suvereniteta Srbije, „veleizdajničkoj izjavi Aleksandra Vučića da će Kosovo steći suverenitet na celoj svojoj teritoriji“, „teranju građana da postanu članovi (kosovske) skupštine i vlade iako Srbija ne priznaje separatističku državu Kosovo“ i nepoštovanju Rezolucije 1244. Ta vest se nije ni raširila, a Boško Obradović, lider „Dveri“ (članice SzS-a koji zagovara bojkot), uveliko je podržavao prof. Ševarlića – tako što je svoj protest fokusirao na odlaganje izbora za kraj leta i stvaranje tehničke vlade (u koju bi, razume se, ušla i vodeća opozicija). Zarad ojačavanja medijske ilegale za odbijanje Skupštine da se bavi južnom pokrajinom, Aleksandar Martinović i Sandra Božić u ime SNS-a kreću u samoizgladnjivanje jer tužilaštvo, koje je pod kontrolom svake vlasti, ne goni Obradovića zbog napada na poslanika Marjana Rističevića i ministra Zlatibora Lončara...

Tako je građanima odaslana neizrečena poruka da su pred vlašću nemoćni ne samo zato što ona upravlja aparatom prinude već i zbog opštepoznate opozicije koja se bori za prava koja su njoj, kao takvoj, potrebna; van toga, ne. Vlast i ta opozicija su simbiotski povezane, pa i u političkoj „struci“ imamo sindrom dr Kona.

Ovakva predizborna kampanja omogućila je i ekonomskoj „struci“ da se iskaže. U milostinji od 100 evra za birače, u čije ime vlast upravlja budžetom i zadužuje se, ekonomska „struka“ vidi podsticaj za potrošnju (za šta: za kupovinu hrane, lekova, plaćanje „bus plusa“, komunalnih računa, poreza, plaćanje troškova javnih izvršitelja itd.?). Ova „struka“ skreće pažnju sa privrednih razvalina („Svake godine se iz zemlje nelegalno izvuče oko četiri milijarde evra“, Saša Radulović, DJB) dok vlast abnormalnim iznosima subvencioniše strane investitore, potapa domaća mala i srednja preduzeća, razbacuje se milionima evra donirajući sirotinju u Albaniji, SZO i koga hoće. Srbija

kliping centar Srbije
www.ninamedia.rs

Datum: 20.05.2020
Medij: Slobodne novine
Rubrika Bez naslova
Autori: DRAGICA BG. PUŠONJIĆ
Teme: Migranti/azilanti
Naslov: Združene „struke" podstiču muke

Napomena:
Površina: 1765

Strana: 2,3



JEDNOUMLJA

muke

Novinarska „struka" nastoji da u narodu zbunjenom kontradiktornim ponašanjima i nelogičnim porukama održi privid da može birati samo između bivše i sadašnje vlasti

više nema privredne gigante (PKB, EI Niš, FAM, „Tigar", FAP, Brodogradilište „Tito", Geneks...), stasale su generacije koje ni u školama nisu čule šta se sve u ovoj zemlji proizvodilo, iz nje izvozilo i koliki je to devizni priliv bio. Ekonomska „struka" hvali antikrizne mere i rebalans budžeta i narodu ne objašnjava zašto iz svake velike krize bogati izlaze još bogatiji, a siromašni sve brojniji i ojađeniji, da se upravo to događa širom sveta, pa i kod nas. Uz ovu „struku" je mnoštvo sindikata, daju podršku ćutanjem.

U svemu je prirodni prostor dobila i pravna „struka". Od RIK-a, Upravnog i Ustavnog suda, preko pravnika na raznim pozicijama u Vladi, Skupštini, vladajućim i opozicionim strankama, sve do brojnih asocijacija jurista različitog podusmerenja, dakle, svekolika „struka" ne vidi nijedan propust u izbornoj papazjaniji.

Ustavni sud u mišjoj rupi

Izbori su raspisani 90 dana pre isteka mandata Narodne skupštine, samim tim i Vlade, po Ustavu bi morali biti okončani do 4. juna, a pravnoj „struci" nije sporno ni to što su zakazani za 21. jun. Shodno tome bi „struka" podržala i odlaganje izbora za jesen. Pravna „struka" kreirala je pravno zabranjenu izmenu izbornih pravila tokom izbornog procesa. Ustavni sud, kao čimbenik „struke", preobrazio se u evidentičara zahteva za zaštitu ustavnosti i zakonitosti u nakaradnom izbornom procesu. Na sajtu RIK-a stoji „nezvanično prečišćen tekst" tri ključna izborna zakona koja uređuju izbor poslanika, birački spisak i finansiranje političkih partija. RIK je prekinuo izborne radnje

Vlast i vodeća opozicija su u verbalnom lovu na nepostojeće fašiste i postojeće kriminalce u „protivničkom" taboru, uz podršku Brisela i drugih ispostava globalne moći

kad je uvedeno vanredno stanje, po ukidanju tog stanja nastavio je izborni proces, ali se o neustavnosti i nezakonitosti uvođenja vanrednog stanja, samim tim i ovim odlukama RIK-a, Ustavni sud nije izjasnio...

Pravna „struka" kreirala je sve uredbe i druga Vladina podzakonska akta tokom vanrednog stanja i posle njega, pa i akt zbog kog studenti ne mogu da uđu u studentske domove ako ih fakulteti nisu prijavili upravi domova (?!). „Struka" ne vidi manjak birača: u biračkom spisku je 6,7 miliona, a Aleksandar Vučić u „priči o 100 evra" za svakog punoletnog građanina kaže da je to oko 520 miliona evra, odnosno 5,2 miliona birača...

„Struka" je kroz RIK 15. maja odbacila tri zahteva za poništavanje odluke o nastavku izbornih radnji jer, zbog promene izbornih pravila, ne postoji jednakost kandidovanja sa onima koji su to učinili pre pandemije, a i zato što još traje vanredna situacija zbog koronavirusa i učesnici izbora se izlažu opasnosti po život i zdravlje ljudi. Upravo ta opasnost jeste razlog zašto mere medicinske „struke" važe i danas. Ali RIK kao nedozvoljen odbacuje prigovor (na nastavak izbornog postupka) Miroslava Parovića zbog pogoršanja epidemiološke situacije u Leskovcu, pa su se sukobile pravna i medicinska „struka". Za medicinsku „struku" koronavirus je pravni osnov da i danas izdaje sanitarne zabrane radi očuvanja ljudskih života, ali se pred pravnom „strukom" na zabrane medicinske „struke" ne sme pozivati u izbornom postupku zato što te zabrane „nisu propisane u zakonu" i, valjda zato, koronavirus ne ugrožava živote građana kad imaju status birača! Pravna „struka" se preselila u zonu sumraka i odlukom da zaštitom zdravlja birača, u izbornom procesu, mogu da se bave samo „kandidati i podnosioci izborne liste", usled čega je RIK odbio prigovor Pokreta „Dostojni Srbije" (Beta). Ko ne učestvuje na izborima nema pravo da u izbornoj proceduri brine o životu građana!

Podlosti novinarske „struke"

U kolopletu ovih i drugih „struka" kao najogoljeniji simbol svih manipulacija, kao i manipulacija manipulacijama, javlja se Vučić. U predsedničkom obraćanju sredinom maja najavio je da će narodu krajem godine saopštiti to-i-to, nebitno šta konkretno kada on već zna da pobeđuje na izborima koji nisu održani. Politička „struka", i sama odnekud kreirana, stvorila je preostale „struke", u koje se primaju lojalni i nesposobni sa gotovo svih političkih parcela. U izbornu trku ubacili su čak i svoju decu (Vučićeva, Obradovićeva, Dragana Đilasa...) i Rističevićev sako, da bi zaposeli um što većeg broja birača i izveli ih na „izbornu pašu", pred glasačke kutije, kao makar kakvo pokriće za planiranu raspodelu moći.

Srbija iznova prolazi kroz predizborni cirkus u kome su, ovaj put, ključne političke stranke nestabilnije nego ikada i emituju ka biračima nerazumnu količinu mržnje, do pretnje građanskim ratom (u kom slučaju, imajući u vidu šta je sve politička „struka" potpisala, možda nije apsolutno isključena ni vanrazumska opcija u kojoj bi preovlašćeni NATO zavodio red u Srbiji). Partijske politike buđenja duhova u ogorčenom stanovništvu isključuju konstruktivnu društvenu debatu i razmatranje vitalnih problema. Vodeći predizborni akteri ne pominju, a kamoli da izlože jasne stavove o Kosovu i Metohiji, migrantima (alternativna onlajn informativa tvrdi da ih imamo čak 30.000), evrointegraciji nakon što je iz EU izašla najjača ekonomija (Bregzit), odnosima sa NATO ili velikim silama, o životu ljudi koji su izvan centara svake moći. Bežeći od toga, vlast i vodeća opozicija su u verbalnom lovu na nepostojeće fašiste i postojeće kriminalce u „protivničkom" taboru, uz podršku Brisela i drugih ispostava globalne moći.

Ne čudi što politička „struka" koristi novinarsku „struku" kao oruđe ili oružje. Novinarska „struka" (ne)suptilno promoviše odbijanje uvredljivih „Vučićevih 100 evra" jer „lična čast nema cenu". Novinarska „struka" nastoji da u narodu zbunjenom kontradiktornim ponašanjima i nelogičnim porukama održi privid da može birati samo između bivše i sadašnje vlasti. Baš kao da osim njih na političkoj sceni nema drugih ideja i kao da se unutrašnja i spoljna politika sadašnje i bivše vlasti razlikuje u ma čemu. Tako, u združenom poduhvatu, naše „struke" učvršćuju mrak po Srbiji, a zna se da je mrak uvek najgušći pred svitanje.

Vreme: 20.05.2020 11:17
Medij: cenzolovka.rs
Link: https://www.cenzolovka.rs/drzava-i-mediji/za-novine-poslanika-sns-a-milioni-dinara-iz-budzeta/
Autori: @Cenzolovka
Teme: Komesarijat za izbeglice Republike Srbije

Naslov: Za novine poslanika SNS-a milioni dinara iz budžeta

Miodrag Linta je narodni poslanik Srpske napredne stranke (SNS) od 2012. godine, a prema izbornoj listi za predstojeće parlamentarne izbore "Aleksandar Vučić - Za našu decu" ovaj političar i profesor istorije kandidovao

Miodrag Lintaje narodni poslanikSrpske napredne stranke(SNS) od 2012. godine, a prema izbornoj listi za predstojeće parlamentarne izbore "Aleksandar Vučić - Za našu decu" ovaj političar i profesor istorije kandidovao se za još jedan skupštinski mandat. Od 250 kandidata, njegovo ime nalazi se pod brojem 77.

Lintino udruženje,Savez Srba iz regiona, od 2015. godine izdaje časopisSrpsko kolo.Reč je o listu koji izlazi jednom mesečno i deli se besplatno širom Srbije, a namenjen je, kako se na njihovom sajtu navodi, "Srbima rodom i poreklom zapadno od Drine i Dunava, srpskog Kosmeta i srpske Crne Gore".

Međutim, sam časopis često služi za promociju Miodraga Linte, njegovog udruženja kao i funkcionera pre svega vladajuće stranke, a sve to se plaća novcem građana Srbije.

U periodu od 2016. do maja 2020. godine brojne lokalne samouprave i različite institucije su kroz medijske, konkurse iz oblasti kulture i druga davanja za Lintino udruženje izdvojile najmanje oko 20,4 miliona dinara. Novac je, osim u par slučajeva za evidentiranje imovine izbeglih i prognanih u Hrvatskoj, BIH i Sloveniji, uglavnom davan zaSrpsko kolo. RadSaveza Srba iz regionafinansirala je iVlada Republike Srpskeiznosom od 600.000 dinara. "Vrlo jednostavno. Kad kontaktiramo predsednika opštine, pitamo da li mogu da podrže Srpsko kolo. Onda recimo predsednik Opštine Sečanj kaže: 'Možemo, podržaćemo, kad dođe vreme, kad bude konkurs, ali ne mogu da tvrdim'", prepričava Linta.

Najviše novca od 2016. do danas tom udruženju dalo jeMinistarstvo kulture i informisanja- 4,3 miliona dinara iUprava za saradnju s dijasporom i Srbima u regionu- 2 miliona, dok suPokrajinski sekretarijat za kulturu, javno informisanje i odnose s verskim zajednicamaiKomesarijat za izbeglice i migracijeza četiri godine izdvojili po oko 1,8 miliona. Reč je samo o novcu kojem su novinariCentra za istraživačko novinarstvo Srbije(CINS) ušli u trag u dokumentima samih institucija. Ipak, suma je možda i veća jer je prema finansijskim izveštajima objavljenim na sajtuAgencije za privredne registre(APR) Savez Srba iz regiona je u periodu od 2016. do 2018. godine prihodovao oko 26,7 miliona dinara.

Upitno je i na koji način se dodeljuje novac na konkursima na kojimaSavez Srba iz regionaučestvuje jer, prema rečima samog Linte, on pre konkursa kontaktira predsednike opština i traži im pomoć. Recimo, u februaru 2019. godine,Srpsko koloobjavilo je intervju saPredragom Rađenovićem, predsednikom Opštine Sečanj. Nekoliko meseci kasnije, u junu 2019, ova opština jeSrpskom koluna medijskom konkursu dodelila 200.000 dinara.

Linta se za CINS priseća kako je došlo do saradnje sa tom opštinom.

"Vrlo jednostavno. Kad kontaktiramo predsednika opštine, pitamo da li mogu da podržeSrpsko kolo. Onda recimo predsednik Opštine Sečanj kaže: "Možemo, podržaćemo, kad dođe vreme, kad bude konkurs, ali ne mogu da tvrdim"", prepričava Linta.

On kaže i da im je bilo bitno da tu opštinu predstave, bez obzira na dobijeni novac, zbog Hercegovaca koji čitaju Srpsko kolo.

"Ja kažem apsolutno nije problem, meni je važna dobra volja - pa ako bude (novca na konkursu, prim. nov) bude, ako ne bude, važno mi je jer je opština Sečanj najveća hercegovačka opština u Srbiji, gde ima najviše Hercegovaca", dodaje on.

Predrag Rađenović za CINS kaže da on ne može da utiče na rezultate konkursa jer o tome ko će dobiti sredstva odlučuje komisija. Prošlogodišnji razgovor sa Lintom nije želeo da komentariše rekavši da ga mnogi zovu da se raspitaju o konkursu - da li je raspisan ili kada će izaći.

"Zovu me svi, pa nije on jedini. Pa to, svi zovu, ja svima kažem ljudi prijavite se na konkurs i nema šta. Ko šta može da dobije, to se komisijski reši i to je tako", navodi on.

Plaćena promocija

U prvom brojuSrpskog kolaiz 2015. godine, u uvodniku koji potpisuje redakcija stoji da ovaj list između ostalog ima za cilj da "prati i promoviše aktivnostiSaveza Srba iz regiona, političkog pokreta koji pokušava da riješi problem Srba iz svih okolnih država Srbije, i to kroz državne institucije".

Od 52 naslovne straneSrpskog kola, Linta se pojavljuje na više od 40, a da je određena opština, grad ili institucija finansirala štampanje, pored napomene u impresumu lista, vidi se i u samom sadržaju, tačnije kroz intervjue sa njihovim vodećim funkcionerima.

Tako je u junu 2018. preko medijskog konkursa Grad Novi Sad podržao štampanjeSrpskog kolasa 350.000 dinara, da bi već u julskom izdanju izašao intervju sa gradonačelnikom tog gradaMilošem Vučevićem. Intervjui sa predsednicima opština Kuršumlija, Čoka, Obrenovac govore u prilog tome da je davanje medijskog prostora čelnim ljudima lokalnih uprava koje su finansirale štampanje ovog mesečnika praksa, a ne izuzetak.

Vreme: 20.05.2020 11:17
Medij: cenzolovka.rs
Link: https://www.cenzolovka.rs/drzava-i-mediji/za-novine-poslanika-sns-a-milioni-dinara-iz-budzeta/
Autori: @Cenzolovka
Teme: Komesarijat za izbeglice Republike Srbije

Naslov: Za novine poslanika SNS-a milioni dinara iz budžeta

Linta za CINS kaže da su oni na taj način hteli da, nakon što im neka opština ili grad finansijski pomogne, to mesto predstave čitaocima.

"Videli ste te intervjue, u suštini prvi deo intervjua je bio o toj opštini - razvoj, prespektive, planovi, šta se radi, a završni je bio vezan za izbegla lica, ljude koji su rodom ili poreklom iz tih krajeva, zapadno od Drine i Dunava", potvrđuje predsednikSaveza Srba iz regiona.

Na pitanje da li vidi problem u tome što list čije je štampanje finansirano novcem građana sadrži političku promociju, Linta odgovara da ne zastupa nijednu političku stranku uSrpskom kolu: "Ni u jednom od 52 broja, možete napraviti analizu, nije pomenuta nijedna politička stranka, nijedan stranački skup".

Dodaje da je on predsednik udruženja i poslanik koji se bavi javnim poslom u vezi sa tematikom proteranih Srba i Srba u regionu, za koju misli da je jedna od državnih tema.

"Ja se trudim i nastojim da afirmišem to pitanje na razne načine, izjavama u drugim medijima, gostovanjima na televizijama, nastupima u Skupštini, a jedan od načina jeste iSrpsko kolo." Iako Linta nije prijavio svoju funkciju u udruženjuAgenciji za borbu protiv korupcije, iz ovog tela za CINS kažu da s obzirom da funkciju poslanika vrši u kontinuitetu od 2012. godine a da je zastupnik udruženja postao 2015, on to nije ni morao u smislu utvrđivanja sukoba interesa.

"Situacija u kojojMiodrag Linta, narodni poslanik, istovremeno obavlja dužnost zastupnika udruženjaSavez Srba iz regionasa sedištem u Beogradu, sama po sebi, ne predstavlja sukob interesa jer funkcioner može da bude član organa drugih udruženja ukoliko Agencija ne utvrdi postojanje sukoba interesa".

Programski direktorTransparentnosti SrbijaNemanja Nenadić, s druge strane, kaže da iako Linta nije bio u obavezi da podnese vanredni izveštaj Agenciji kad je postao zastupnik udruženja, taj podatak morao je da prijavi u redovnom izveštaju 2016. godine - nakon što je ponovo izabran za narodnog poslanika.

"Takođe je bio dužan da navede i ukoliko ostvaruje neke prihode po osnovu angažmana u udruženju. Ukoliko su ti prihodi premašili prosečne godišnje zarade bio bi dužan da za to podnese poseban, vanredni izveštaj. Agencija bi na osnovu tih podataka mogla da utvrdi da li je funkcija u udruženju na bilo koji način u sukobu interesa sa poslaničkom funkcijom", smatra Nenadić.

Linta u izjavi za CINS kaže da ne ostvaruje prihode u udruženju.

Inače, premaCINS-ovoj bazi postupaka protiv funkcionera, Agencija je 2014. upozorila Miodraga Lintu jer je kasnio sa podnošenjem izveštaja o imovini. Zbog ovoga ga je i Prekršajni sud u Beogradu kaznio sa 50 hiljada dinara. S druge strane,Tamara Filipović StevanovićizNezavisnog udruženja novinara Srbije(NUNS) objašnjava da je ideja medijskih konkursa da finansiraju nešto što ne može lako da se proda na tržištu, medijske proizvode od interesa za javnost.

Prema njenim rečima, postoji više izveštaja koji dokazuju da veliki novac sa tih konkursa odlazi provladinim ili partijskim medijima, o čemu je inače iCINS pisao. Politička promocija, ističe Filipović Stevanović, nije javni interes i dodaje da bi takve anomalije mogle da budu sprečene evaluacijom projekata kojima su sredstva dodeljena jer bi građani znali za šta daju novac:

"Kada bismo imali evaluaciju medijskih sadržaja koji su proizvedeni od novca građana onda bismo znali zapravo koliko oni zaista služe javnom interesu i koliko oni izveštavaju građane o onim temama koje su njima važne, a koliko zapravo služe ličnim interesima i partijskim interesima određenih strana". Lintau razgovoru sa novinarkom CINS-a kaže da se ideja zaSrpskim kolomjavila jer je veliki broj proteranih Srba kao i onih koji su poreklom iz Bosne i Hercegovine i Hrvatske, te da je bio potreban list koji će se baviti pitanjima tih građana. Trenutno u bazi njegovog udruženja ima 7.000 ljudi kojima list svakog meseca šalju poštom na kućnu adresu.

Časopis se besplatno deli i na okupljanjima gde dolaze ljudi poreklom sa teritorije bivše Jugoslavije kao što su zavičajna druženja i tribine, a u nekim mestima postoje i "punktovi" poput prodavnica i kafana gde građani mogu uzeti primerak. Novac dobijen iz budžeta državnih institucija i lokalnih samouprava, pored troškova slanja, prema Lintinim rečima, ide na plaćanje štampanja i uređivanja lista. Nekada im je tiraž bio 30.000, sada je više nego prepolovljen - 13.000:

"Svaki mesec račun u štamparijiBorbaje 176.000 otprilike, zavisno od kursa, svaki mesec 13.000 primeraka".

Datum: 21.05.2020
Medij: NIN
Rubrika 25. Minut
Autori: Zoran Kesić i ekipa Njuz.net-a
Teme: Migranti/azilanti
Naslov: Hleba i protesta

Napomena:
Površina: 522

Strana: 60

25. МИНУТ

Хлеба и протеста



СНЕЖАНА КРСТИЋ

Мислили смо да нам је током ванредног стања највише недостајала слобода. Слобода да можемо да изађемо да прошетамо кад желимо, да попијемо кафу са друштвом, да изађемо у провод, да отпутујемо, да одемо и на посао, зашто да не, мада смо се од тога мало одвикли.

Авај! Ништа од свих тих ствари! Испоставило се да свега можемо да се одрекнемо, али једне ствари не. Протеста. Једва смо дочекали да буду укинути ванредно стање и полицијски час како бисмо изашли на улице и протестовали поново, као да короне никад није ни било. Почнимо протест из почетка, од првог скандирања твог, почнимо протест из почетка, од незнаног транспарента мог, лебдело је у мислима демонстраната ових дана.

Протести против вакцина, протести против миграната, протести против тираније власти над опозицијом, протести против тираније опозиције над влашћу, протестовало се протеклих недеља свом снагом и против свега, јер ваља пожурити, ко зна, можда се корона врати, па да искористимо време које имамо, да се добро збијемо, приближимо једни другима, разменимо флуиде и идеје и поручимо шта имамо, док још можемо. Ено је корона већ стигла до Врања, колико сутра може бити и у Београду, знате већ да је привлаче велики скупови. Воли да се дружи, да непозвана упадне на туђу журку и поквари је.

Можда је ово било то задовољење наше насушне потребе за протестом, која је обуздавана месецима. Били смо дуго затворени у четири зида. Протестовали смо по друштвеним мрежама јер нисмо знали како да објаснимо псу да, ето, не може баш сад да изађе да пишки кад му се пишки. Евентуално смо се бунили против укућана и то само ако нису бројчано били баш много надмоћнији, а на крају, кад није било више куд, изашли смо на прозоре да лупањем о шерпе протестујемо против власти и неких чудних типова са бакљама који тврде да су комшије иако их никада раније нисмо видели у комшилуку, а још мање попили кафицу са њима. Али све је то било кратког даха. Ништа док се поштено не затабана улицама са пиштаљком у устима.

Ништа нам током ванредног стања није тако недостајало као протести. Једва смо дочекали да се укине полицијски час како бисмо поново изашли на улице. Почнимо протест из почетка, од првог скандирања твог, почнимо протест из почетка, од незнаног транспарента мог

Можда је било то. А можда су људи само послушали савет луцидног доктора Бранимира Несторовића. Сад је право време да сви изађемо напоље и заразимо се, рече ентузијастично доктор пре неколико недеља, али можемо да се кладимо да није очекивао баш оволики одзив. Вероватно је размишљао: „Ма могу да причам шта хоћу, ионако ме нико не слуша, какве везе има, него пазите што сам прочитао нешто занимљиво о Тесли на интернету!“

Можда је, дакле, све ово тактика да се стварно сви заразимо короном, да јој кренемо у сусрет и тако јој доскочимо. Храбри какви јесмо, не чекамо закључани да дође по нас, него долазимо ми по њу, правимо имунитет крда. И нико неће сутрадан моћи да прича: „Када је корона дошла по пензионере, ћутао сам јер нисам био пензионер; када је дошла по Бошкове и Вучићеве симпатизере, ћутао сам, јер нисам ни Бошков ни Вучићев симпатизер.“

Неће бити таквих приповедања о кукавичлуку, зато што кукавичлука није ни било. Напротив, изашли смо на улице, прибили се храбро једни уз друге и раширили заразу јуначки. Баш како и доликује једном небеском крду... овај, народу.

ЗОРАН КЕСИЋ
и екипа Njuz.net-a



ЗОРАН КЕСИЋ И ЊЕГОВИ САРАДНИЦИ АУТОРИ СУ ТВ ЕМИСИЈЕ „24 МИНУТА СА ЗОРАНОМ КЕСИЋЕМ“ И УРЕДНИЦИ САТИРИЧНОГ САЈТА NJUZ.NET

kliping centar Srbije
www.ninamedia.rs

Datum: 21.05.2020
Medij: NIN
Rubrika Društvo
Autori: SAŠA ĐORĐEVIĆ, KATARINA ĐOKIĆ
Teme: Migranti/azilanti
Naslov: Vojska i policija u raljama politike

Napomena:
Površina: 1026

Strana: 24,25

(ЗЛО)УПОТРЕБА БЕЗБЕДНОСНИХ СНАГА ПРЕ, ТОКОМ И НАКОН ВАНРЕДНОГ СТАЊА

Војска и полиција у раљама политике

То што председник по Уставу командује Војском, не значи да може да је ангажује како му је воља. Мисије Војске дефинисане су Стратегијом одбране, која допушта могућност да она обавља и друге задатке, али само по одлуци Скупштине, а не „врховног команданта“

Сектор безбедности и град Шид поново су у средишту политичке дворане за скупљање гласова. Кампања је продужена тамо где је и прекинута при увођењу ванредног стања – у борби за политичке поене од антимигрантске реторике. Пре проглашења ванредног стања, крајем фебруара, у Шид је на молбу председника Републике Александра Вучића распоређено 40 полицајаца у тимове и патроле интервентних јединица. После ванредног стања, средином маја, у Шиду је, по наредби председника, војска распоређена у три пункта око прихватних центара за мигранте.

Можда на први поглед делује у реду да се због безбедносних проблема који праве мигранти шаљу јаке полицијске и војне снаге. Али, ђаво је у детаљима. Број кривичних дела које мигранти почине је миноран. Углавном је реч о крађама и тучама, које решава обична полиција, барем по речима директора полиције Владимира Ребића. Председник Републике додаје да се у Шиду не дешавају „најстрашнија кривична дела“, већ ситне крађе и упади на поседе. Министар одбране Александар Вулин потврђује да не очекује да „било ко овде треба или може да употреби силу“, већ је циљ ангажовања Војске да се „грађани осећају боље“.

У првом полицијском „налету“ на Шид због миграната није било јасно да ли су јаке снаге послате на основу



НЕНАД МИХАЈЛОВИЋ

Десант на Шид: Није јасно да ли су јаке снаге послате у Шид на основу стварне потребе или молбе председника, иако ни он ни министар полиције скоро да немају никакву улогу у одлучивању о томе

Datum: 21.05.2020
Medij: NIN
Rubrika Društvo
Autori: SAŠA ĐORĐEVIĆ, KATARINA ĐOKIĆ
Teme: Migranti/azilanti
Napomena:
Površina: 1026
Naslov: Vojska i policija u raljama politike
Strana: 24,25



стварне потребе или молбе председника. Није било речи о безбедносној процени и плану активности, који су по Закону о полицији обавезни делови предлога за ангажовање посебних јединица полиције, као што је Жандармерија. Председник Републике и министар полиције Небојша Стефановић скоро да немају никакву улогу у одлучивању о томе. Ту директор полиције одобрава акцију на предлог команданта Жандармерије. Министар се пита једино ако се ангажују максимални капацитети Жандармерије.

Шид је био безбедносно интересантан због миграната и у време ванредног стања, од 15. марта до 6. маја. Војска је у том периоду била ангажована на већем броју задатака у области јавне безбедности, укључујући и обезбеђивање 20 прихватних центара у којима су мигранти, одлуком Владе, стављени у притвор. Иако је Влада ово образложила потребом да спречи ширење заразе ковид-19, до краја ванредног стања међу мигрантима није забележен ниједан случај ове заразе. Али, у том периоду забележена су бар два инцидента у прихватним центрима, када су припадници Војске пуцали у ваздух.

Није могуће сазнати да ли је оваква употреба ватреног оружја била нужна и сразмерна, јер је министар одбране уместо истраге, каква би се у овом случају могла очекивати, најавио да ће припадници Војске за ту реакцију бити – награђени. Притисак, међутим, не би ни требало да буде на појединцима који су пуцали, јер се, по признању сопствених високих старешина, Војска суочавала са потпуно новим задацима. Није имала ни довољну обуку ни одговарајуће оперативне процедуре за ову врсту задатака; то се, уосталом, видело и по збуњеној реакцији припадника Војске када је екстремни десничар покушао аутомобилом да уђе у круг прихватног центра у Обреновцу.

Наставак приче о ангажовању Војске против претње од миграната уследио је прошле суботе, када су по наређењу „врховног команданта“ поједине јединице упућене у Шид да поново обезбеђују прихватне центре. Важно је разјаснити да то што председник Републике по Уставу командује Војском, не значи да може да је ангажује како му је воља; за почетак, и сам Устав га обавезује да то чини у складу са законом. Мисије Војске дефинисане су у Стратегији одбране из 2019. и једна од њих је помоћ цивилним властима у супротстављању претњама безбедности као што су тероризам, сепаратизам, организовани криминал и природне катастрофе.

Полиција је без икаквих критеријума издавала дозволе за кретање током полицијског часа, па их је дала и људима који су палили бакље на крововима зграда

Ситне крађе и упади на приватне поседе који се спомињу у случају миграната у Шиду очигледно не спадају овде. Стратегија одбране, додуше, допушта могућност да Војска обавља и друге задатке, али само по одлуци Скупштине, а не председника. Изузетак предвиђен у Закону о Војсци било би ангажовање Војне полиције да помогне цивилној – судећи по првим фотографијама из Шида, тамо су упућене управо јединице Војне полиције. Ипак, у овом случају, Војна полиција ангажује се искључиво по захтеву Министарства унутрашњих послова, а ни из једне до сада објављене вести, саопштења или изјаве званичника не назире се да је такав захтев заиста упућен.

Војска и полиција су и током ванредног стања служиле политичким интересима ради показивања моћи и застрашивања становништва. На дан када је - увођењем ванредног стања - вирус корона престао да буде најсмешнији, на улицама и испред здравствених установа појавили су се војници са аутоматским пушкама, као да су у рат кренули. Ванредно стање је иначе замишљено више као одговор на војне претње него на пандемију, што се види већ по томе да је уређено у Закону о одбрани. Посебан проблем је што није објављена ниједна одлука о ангажовању Војске, као и то што се координација са цивилним властима одвијала неформално, најчешће преко председника Републике.

Полиција није у потпуности примењивала демократске стандарде рада у време ванредног стања. Главни посао полиције у том периоду био је да се стара о поштовању мера ограничења и забране кретања и окупљања, здравственог надзора и карантина, те да дозволе за кретање током полицијског часа добију људи којима је то заиста потребно. Међутим, полиција није увек у та 52 дана ванредних околности поступала професионално, сразмерно, политички неутрално, водећи рачуна најпре о потребама и правима грађана.

Наредба министра полиције о ограничењу и забрани кретања лица донета је противуставно. Устав не дозвољава да наредба буде основ за ограничавање слободе кретања, већ уредба. Штавише, Устав омогућава да се право на слободно кретање ограничи, али не и да се потпуно укине, што је урађено у време ванредног стања. Одмах на почетку примене мере забране кретања од 20 до 5 часова, два полицијска службеника су песницама зауставили човека који је током полицијског часа шетао пса. Полицијско злостављање је примећено барем у три случаја, при чему је унутрашња контрола полиције јавно реаговала само једном.

Критеријуми на основу којих је МУП издавао дозволе за кретање током полицијског часа нису били прописани, због чега су злоупотребљене у уско партијске сврхе. Полиција је дозволила кретање током полицијског часа људима који су палили бакље на крововима стамбених зграда, угрожавајући безбедност станара. Истовремено, полиција није увек уредно одговарала на позиве грађана који су те инциденте пријављивали. Политички неутрално поступање полиције је доведено у питање хапшењем симпатизера опозиције и дозвољавањем бакљаде присталица власти.

Иако је ванредно стање формално укинуто, мало је вероватно да ће се политичка инструментализација Војске и полиције прекинути, што случај Шида илуструје. Претварање ситних крађа у озбиљну безбедносну претњу ствара преседан и прети да ванредно стање (са формалним проглашењем или без њега) учини редовном појавом. Овакав приступ неће ни унапредити безбедност у локалним срединама, нити решава хуманитарну кризу изазвану масовним миграцијама. Једино што може јесте да рашири страх и ксенофобију међу људима, па и да доведе до тога да се уплашени грађани самоорганизују како би осигурали личну безбедност у окружењу које не могу да контролишу.

САША ЂОРЂЕВИЋ, КАТАРИНА ЂОКИЋ
истраживачи Београдског центра за безбедносну политику

kliping centar Srbije
www.ninamedia.rs

Datum: 20.05.2020
Medij: RTS1
Emisija: Dnevnik/RTS1
Autori:
Teme: Migracije; Migranti/azilanti

	Početak	Trajanje
Emisija	20.05.2020 12:00:00	30:00
Prilog	20.05.2020 12:17:00	1:55

Naslov: Normalan život u Šidu

1630

Spiker:

Već peti dan pripadnici Vojske Srbije obezbeđuju tri prihvatna cetnra za migrante u Šidu, Adaševcima i Šid stanici. Mi sada idemo u Šid tamo je naša Gordana Manječić. Gordana ti od prvog dana pratiš dolazak Vojske da li se u Šidu normalizovalo stanje kako je sada?

Gordana Manječić reporter:

Vesna prateći situaciju ovde u Šidu već nekoliko dana sada možemo da kažemo da se život u ovom gradiću polako vraća u normalne tokove i da je situacija mnogo stabilnija. Vojska i dalje obezbeđuje tri punkta ispred tri prihvatna centra gde je smešteno ukupno 1900 migranata iz 18 zemalja. Vojska i policija tokom noći i jučerašnjeg dana imali su manje intervencija nego ranije negde dvadesetak migranata vraćeno je u prihvatne centre i to su uglavnom nelegalni migranti koji su ovde stigli iz drugih krajeva oni su upadali u kamione želeći da nelegalno pređu granicu i uđu u Hrvatsku. U Komeserijatu su nam rekli da je stanje u prihvatnim centrima redovno, da migranti u njima imaju sve što im je potrebno i smeštaj, i hranu, i internet i da dobijaju dozvolu za kretanje onda kada im je ona potrebna i da uglavnom se pridržavaju kućnog reda. Kada je reč o epidemiološkoj slici ovde u Šidu zabeležen je još jedan slučaj infekcije kovidom 19 i to u selu Erdeviku gde je obolela jedna starija osoba ali u domu zdravlja su nam rekli da put infekcije nema nikakve veze sa migrantima međutim lekari naravno i dalje savetuju obavezne preventivne mere nošenje zaštitnih maski i rukavica kako bi se sprečilo širenje virusa. Da ponovim da među migrantima nije zabeležen ni jedan slučaj zaraze kovidom 19. Vesna.

Spiker:

Hvala hvala Gordana.

Vreme: 20.05.2020 12:03
Medij: ozonpress.net
Link: https://www.ozonpress.net/drustvo/za-novine-poslanika-sns-a-milioni-dinara-iz-budzeta/
Autori: Redakcija
Teme: Komesarijat za izbeglice Republike Srbije

Naslov: Za novine poslanika SNS-a milioni dinara iz budžeta - Ozonpress :: internet portal

15800



Udruženje "Savez Srba iz regiona" poslanika SNS Miodraga Linte je od 2016. dobilo najmanje 20,4 miliona dinara na medijskim i drugim konkursima. Novac se najčešće koristi za izdavanje lista Srpsko kolo koji se bavi temama značajnim za prognane i izbegle kao i Srbe iz regiona, a koji zapravo prati i promoviše aktivnosti samog Linte i funkcionera onih opština koje mu dodeljuju novac na konkursima. Miodrag Lintaje narodni poslanikSrpske napredne stranke(SNS) od 2012. godine, a prema izbornoj listi za predstojeće parlamentarne izbore "Aleksandar Vučić - Za našu decu" ovaj političar i profesor istorije kandidovao se za još jedan skupštinski mandat. Od 250 kandidata, njegovo ime nalazi se pod brojem 77. Lintino udruženje,Savez Srba iz regiona, od 2015. godine izdaje časopisSrpsko kolo.Reč je o listu koji izlazi jednom mesečno i deli se besplatno širom Srbije, a namenjen je, kako se na njihovom sajtu navodi, "Srbima rodom i poreklom zapadno od Drine i Dunava, srpskog Kosmeta i srpske Crne Gore". Međutim, sam časopis često služi za promociju Miodraga Linte, njegovog udruženja kao i funkcionera pre svega vladajuće stranke, a sve to se plaća novcem građana Srbije. U periodu od 2016. do maja 2020. godine brojne lokalne samouprave i različite institucije su kroz medijske, konkurse iz oblasti kulture i druga davanja za Lintino udruženje izdvojile najmanje oko 20,4 miliona dinara. Novac je, osim u par slučajeva za evidentiranje imovine izbeglih i prognanih u Hrvatskoj, BIH i Sloveniji, uglavnom davan zaSrpsko kolo. RadSaveza Srba iz regionafinansirala je iVlada Republike Srpskeiznosom od 600.000 dinara. "Vrlo jednostavno. Kad kontaktiramo predsednika opštine, pitamo da li mogu da podrže Srpsko kolo. Onda recimo predsednik Opštine Sečanj kaže: 'Možemo, podržaćemo, kad dođe vreme, kad bude konkurs, ali ne mogu da tvrdim'", prepričava Linta. Najviše novca od 2016. do danas tom udruženju dalo jeMinistarstvo kulture i informisanja- 4,3 miliona dinara iUprava za saradnju s dijasporom i Srbima u regionu- 2 miliona, dok suPokrajinski sekretarijat za kulturu, javno informisanje i odnose s verskim zajednicamaiKomesarijat za izbeglice i migracijeza četiri godine izdvojili po oko 1,8 miliona. Reč je samo o novcu kojem su novinariCentra za istraživačko novinarstvo Srbije(CINS) ušli u trag u dokumentima samih institucija. Ipak, suma je možda i veća jer je prema finansijskim izveštajima objavljenim na sajtuAgencije za privredne registre(APR) Savez Srba iz regiona je u periodu od 2016. do 2018. godine prihodovao oko 26,7 miliona dinara. Upitno je i na koji način se dodeljuje novac na konkursima na kojimaSavez Srba iz regionaučestvuje jer, prema rečima samog Linte, on pre konkursa kontaktira predsednike opština i traži im pomoć. Recimo, u februaru 2019. godine,Srpsko koloobjavilo je intervju saPredragom Rađenovićem, predsednikom Opštine Sečanj. Nekoliko meseci kasnije, u junu 2019, ova opština jeSrpskom koluna medijskom konkursu dodelila 200.000 dinara. Linta se za CINS priseća kako je došlo do saradnje sa tom opštinom. "Vrlo jednostavno. Kad kontaktiramo predsednika opštine, pitamo da li mogu da podržeSrpsko kolo. Onda recimo predsednik Opštine Sečanj kaže: "Možemo, podržaćemo, kad dođe vreme, kad bude konkurs, ali ne mogu da tvrdim"", prepričava Linta. On kaže i da im je bilo bitno da tu opštinu predstave, bez obzira na dobijeni novac, zbog Hercegovaca koji čitaju Srpsko kolo. "Ja kažem apsolutno nije problem, meni je važna dobra volja - pa ako bude (novca na konkursu, prim. nov) bude, ako ne bude, važno mi je jer je opština Sečanj najveća hercegovačka opština u Srbiji, gde ima najviše Hercegovaca", dodaje on. Predrag Rađenović za CINS kaže da on ne može da utiče na rezultate konkursa jer o tome ko će dobiti sredstva odlučuje komisija. Prošlogodišnji razgovor sa Lintom nije želeo

da komentariše rekavši da ga mnogi zovu da se raspitaju o konkursu - da li je raspisan ili kada će izaći. "Zovu me svi, pa nije on jedini. Pa to, svi zovu, ja svima kažem ljudi prijavite se na konkurs i nema šta. Ko šta može da dobije, to se komisijski reši i to je tako", navodi on. Plaćena promocija U prvom brojuSrpskog kolaiz 2015. godine, u uvodniku koji potpisuje redakcija stoji da ovaj list između ostalog ima za cilj da "prati i promoviše aktivnostiSaveza Srba iz regiona, političkog pokreta koji pokušava da riješi problem Srba iz svih okolnih država Srbije, i to kroz državne institucije". Od 52 naslovne straneSrpskog kola, Linta se pojavljuje na više od 40, a da je određena opština, grad ili institucija finansirala štampanje, pored napomene u impresumu lista, vidi se i u samom sadržaju, tačnije kroz intervjue sa njihovim vodećim funkcionerima. Tako je u junu 2018. preko medijskog konkursa Grad Novi Sad podržao štampanjeSrpskog kolasa 350.000 dinara, da bi već u julskom izdanju izašao intervju sa gradonačelnikom tog gradaMilošem Vučevićem. Intervjui sa predsednicima opština Kuršumlija, Čoka, Obrenovac govore u prilog tome da je davanje medijskog prostora čelnim ljudima lokalnih uprava koje su finansirale štampanje ovog mesečnika praksa, a ne izuzetak. Linta za CINS kaže da su oni na taj način hteli da, nakon što im neka opština ili grad finansijski pomogne, to mesto predstave čitaocima. "Videli ste te intervjue, u suštini prvi deo intervjua je bio o toj opštini - razvoj, prespektive, planovi, šta se radi, a završni je bio vezan za izbegla lica, ljude koji su rodom ili poreklom iz tih krajeva, zapadno od Drine i Dunava", potvrđuje predsednikSaveza Srba iz regiona. Na pitanje da li vidi problem u tome što list čije je štampanje finansirano novcem građana sadrži političku promociju, Linta odgovara da ne zastupa nijednu političku stranku uSrpskom kolu: "Ni u jednom od 52 broja, možete napraviti analizu, nije pomenuta nijedna politička stranka, nijedan stranački skup". Dodaje da je on predsednik udruženja i poslanik koji se bavi javnim poslom u vezi sa tematikom proteranih Srba i Srba u regionu, za koju misli da je jedna od državnih tema. "Ja se trudim i nastojim da afirmišem to pitanje na razne načine, izjavama u drugim medijima, gostovanjima na televizijama, nastupima u Skupštini, a jedan od načina jeste iSrpsko kolo." Agencija i Transparentnost različito o Lintinim zakonskim obavezama Iako Linta nije prijavio svoju funkciju u udruženjuAgenciji za borbu protiv korupcije, iz ovog tela za CINS kažu da s obzirom da …

Udruženje "Savez Srba iz regiona" poslanika SNS Miodraga Linte je od 2016. dobilo najmanje 20,4 miliona dinara na medijskim i drugim konkursima. Novac se najčešće koristi za izdavanje lista Srpsko kolo koji se bavi temama značajnim za prognane i izbegle kao i Srbe iz regiona, a koji zapravo prati i promoviše aktivnosti samog Linte i funkcionera onih opština koje mu dodeljuju novac na konkursima. Miodrag LintaMiodrag Lintaje narodni poslanikSrpske napredne stranke(SNS) od 2012. godine, a prema izbornoj listi za predstojeće parlamentarne izbore "Aleksandar Vučić - Za našu decu" ovaj političar i profesor istorije kandidovao se za još jedan skupštinski mandat. Od 250 kandidata, njegovo ime nalazi se pod brojem 77.Lintino udruženje,Savez Srba iz regiona, od 2015. godine izdaje časopisSrpsko kolo.Reč je o listu koji izlazi jednom mesečno i deli se besplatno širom Srbije, a namenjen je, kako se na njihovom sajtu navodi, "Srbima rodom i poreklom zapadno od Drine i Dunava, srpskog Kosmeta i srpske Crne Gore".Međutim, sam časopis često služi za promociju Miodraga Linte, njegovog udruženja kao i funkcionera pre svega vladajuće stranke, a sve to se plaća novcem građana Srbije.U periodu od 2016. do maja 2020. godine brojne lokalne samouprave i različite institucije su kroz medijske, konkurse iz oblasti kulture i druga davanja za Lintino udruženje izdvojile najmanje oko 20,4 miliona dinara. Novac je, osim u par slučajeva za evidentiranje imovine izbeglih i prognanih u Hrvatskoj, BIH i Sloveniji, uglavnom davan zaSrpsko kolo. RadSaveza Srba iz regionafinansirala je iVlada Republike Srpskeiznosom od 600.000 dinara. "Vrlo jednostavno. Kad kontaktiramo predsednika opštine, pitamo da li mogu da podrže Srpsko kolo. Onda recimo predsednik Opštine Sečanj kaže: 'Možemo, podržaćemo, kad dođe vreme, kad bude konkurs, ali ne mogu da tvrdim'", prepričava Linta.Najviše novca od 2016. do danas tom udruženju dalo jeMinistarstvo kulture i informisanja- 4,3 miliona dinara iUprava za saradnju s dijasporom i Srbima u regionu- 2 miliona, dok suPokrajinski sekretarijat za kulturu, javno informisanje i odnose s verskim zajednicamaiKomesarijat za izbeglice i migracijeza četiri godine izdvojili po oko 1,8 miliona.Reč je samo o novcu kojem su novinariCentra za istraživačko novinarstvo Srbije(CINS) ušli u trag u dokumentima samih institucija. Ipak, suma je možda i veća jer je prema finansijskim izveštajima objavljenim na sajtuAgencije za privredne registre(APR) Savez Srba iz regiona je u periodu od 2016. do 2018. godine prihodovao oko 26,7 miliona dinara. Miodrag LintaUpitno je i na koji način se dodeljuje novac na konkursima na kojimaSavez Srba iz regionaučestvuje jer, prema rečima samog Linte, on pre konkursa kontaktira predsednike opština i traži im pomoć. Recimo, u februaru 2019. godine,Srpsko koloobjavilo je intervju saPredragom Rađenovićem, predsednikom Opštine Sečanj. Nekoliko meseci kasnije, u junu 2019, ova opština jeSrpskom koluna medijskom konkursu dodelila 200.000 dinara.Linta se za CINS priseća kako je došlo do saradnje sa tom opštinom."Vrlo jednostavno. Kad kontaktiramo predsednika opštine, pitamo da li mogu da podržeSrpsko kolo. Onda recimo predsednik Opštine Sečanj kaže:

"Možemo, podržaćemo, kad dođe vreme, kad bude konkurs, ali ne mogu da tvrdim"", prepričava Linta.On kaže i da im je bilo bitno da tu opštinu predstave, bez obzira na dobijeni novac, zbog Hercegovaca koji čitaju Srpsko kolo."Ja kažem apsolutno nije problem, meni je važna dobra volja - pa ako bude (novca na konkursu, prim. nov) bude, ako ne bude, važno mi je jer je opština Sečanj najveća hercegovačka opština u Srbiji, gde ima najviše Hercegovaca", dodaje on.Predrag Rađenović za CINS kaže da on ne može da utiče na rezultate konkursa jer o tome ko će dobiti sredstva odlučuje komisija. Prošlogodišnji razgovor sa Lintom nije želeo da komentariše rekavši da ga mnogi zovu da se raspitaju o konkursu - da li je raspisan ili kada će izaći."Zovu me svi, pa nije on jedini. Pa to, svi zovu, ja svima kažem ljudi prijavite se na konkurs i nema šta. Ko šta može da dobije, to se komisijski reši i to je tako", navodi on.Plaćena promocijaU prvom brojuSrpskog kolaiz 2015. godine, u uvodniku koji potpisuje redakcija stoji da ovaj list između ostalog ima za cilj da "prati i promoviše aktivnostiSaveza Srba iz regiona, političkog pokreta koji pokušava da riješi problem Srba iz svih okolnih država Srbije, i to kroz državne institucije".Od 52 naslovne straneSrpskog kola, Linta se pojavljuje na više od 40, a da je određena opština, grad ili institucija finansirala štampanje, pored napomene u impresumu lista, vidi se i u samom sadržaju, tačnije kroz intervjue sa njihovim vodećim funkcionerima.Tako je u junu 2018. preko medijskog konkursa Grad Novi Sad podržao štampanjeSrpskog kolasa 350.000 dinara, da bi već u julskom izdanju izašao intervju sa gradonačelnikom tog gradaMilošem Vučevićem. Intervjui sa predsednicima opština Kuršumlija, Čoka, Obrenovac govore u prilog tome da je davanje medijskog prostora čelnim ljudima lokalnih uprava koje su finansirale štampanje ovog mesečnika praksa, a ne izuzetak.Linta za CINS kaže da su oni na taj način hteli da, nakon što im neka opština ili grad finansijski pomogne, to mesto predstave čitaocima."Videli ste te intervjue, u suštini prvi deo intervjua je bio o toj opštini - razvoj, prespektive, planovi, šta se radi, a završni je bio vezan za izbegla lica, ljude koji su rodom ili poreklom iz tih krajeva, zapadno od Drine i Dunava", potvrđuje predsednikSaveza Srba iz regiona.Na pitanje da li vidi problem u tome što list čije je štampanje finansirano novcem građana sadrži političku promociju, Linta odgovara da ne zastupa nijednu političku stranku uSrpskom kolu: "Ni u jednom od 52 broja, možete napraviti analizu, nije pomenuta nijedna politička stranka, nijedan stranački skup".Dodaje da je on predsednik udruženja i poslanik koji se bavi javnim poslom u vezi sa tematikom proteranih Srba i Srba u regionu, za koju misli da je jedna od državnih tema."Ja se trudim i nastojim da afirmišem to pitanje na razne načine, izjavama u drugim medijima, gostovanjima na televizijama, nastupima u Skupštini, a jedan od načina jeste iSrpsko kolo."Agencija i Transparentnost različito o Lintinim zakonskim obavezamaIako Linta nije prijavio svoju funkciju u udruženjuAgenciji za borbu protiv korupcije, iz ovog tela za CINS kažu da s obzirom da funkciju poslanika vrši u kontinuitetu od 2012. godine a da je zastupnik udruženja postao 2015, on to nije ni morao u smislu utvrđivanja sukoba interesa."Situacija u kojojMiodrag Linta, narodni poslanik, istovremeno obavlja dužnost zastupnika udruženjaSavez Srba iz regionasa sedištem u Beogradu, sama po sebi, ne predstavlja sukob interesa jer funkcioner može da bude član organa drugih udruženja ukoliko Agencija ne utvrdi postojanje sukoba interesa".Programski direktorTransparentnosti SrbijaNemanja Nenadić, s druge strane, kaže da iako Linta nije bio u obavezi da podnese vanredni izveštaj Agenciji kad je postao zastupnik udruženja, taj podatak morao je da prijavi u redovnom izveštaju 2016. godine - nakon što je ponovo izabran za narodnog poslanika."Takođe je bio dužan da navede i ukoliko ostvaruje neke prihode po osnovu angažmana u udruženju. Ukoliko su ti prihodi premašili prosečne godišnje zarade bio bi dužan da za to podnese poseban, vanredni izveštaj. Agencija bi na osnovu tih podataka mogla da utvrdi da li je funkcija u udruženju na bilo koji način u sukobu interesa sa poslaničkom funkcijom", smatra Nenadić.Linta u izjavi za CINS kaže da ne ostvaruje prihode u udruženju.Inače, premaCINS-ovoj bazi postupaka protiv funkcionera, Agencija je 2014. upozorila Miodraga Lintu jer je kasnio sa podnošenjem izveštaja o imovini. Zbog ovoga ga je i Prekršajni sud u Beogradu kaznio sa 50 hiljada dinara.S druge strane,Tamara Filipović StevanovićizNezavisnog udruženja novinara Srbije(NUNS) objašnjava da je ideja medijskih konkursa da finansiraju nešto što ne može lako da se proda na tržištu, medijske proizvode od interesa za javnost.Prema njenim rečima, postoji više izveštaja koji dokazuju da veliki novac sa tih konkursa odlazi provladinim ili partijskim medijima, o čemu je inače iCINS pisao. Politička promocija, ističe Filipović Stevanović, nije javni interes i dodaje da bi takve anomalije mogle da budu sprečene evaluacijom projekata kojima su sredstva dodeljena jer bi građani znali za šta daju novac:"Kada bismo imali evaluaciju medijskih sadržaja koji su proizvedeni od novca građana onda bismo znali zapravo koliko oni zaista služe javnom interesu i koliko oni izveštavaju građane o onim temama koje su njima važne, a koliko zapravo služe ličnim interesima i partijskim interesima određenih strana".Lintau razgovoru sa novinarkom CINS-a kaže da se ideja zaSrpskim kolomjavila jer je veliki broj proteranih Srba kao i onih koji su poreklom iz Bosne i Hercegovine i Hrvatske, te da je bio potreban list koji će se baviti pitanjima tih građana. Trenutno u bazi njegovog udruženja ima 7.000 ljudi kojima list svakog meseca šalju poštom

na kućnu adresu.Časopis se besplatno deli i na okupljanjima gde dolaze ljudi poreklom sa teritorije bivše Jugoslavije kao što su zavičajna druženja i tribine, a u nekim mestima postoje i "punktovi" poput prodavnica i kafana gde građani mogu uzeti primerak.Jovana Tomić, CINS

Vreme: 20.05.2020 12:38
Medij: vranjenews.rs
Link: https://www.vranjenews.rs/news/za-novine-poslanika-sns-milioni-dinara-iz-bud%C5%BEeta
Autori: Redakcija
Teme: Komesarijat za izbeglice Republike Srbije

Naslov: Za novine poslanika SNS-a milioni dinara iz budžeta



Udruženje "Savez Srba iz regiona", poslanika SNS-a Miodraga Linte, od 2016. dobilo je najmanje 20,4 miliona dinara na medijskim i drugim konkursima, piše CINS. Novac se najčešće koristi za izdavanje lista Srpsko kolo koji se bavi temama značajnim za prognane i izbegle kao i Srbe iz regiona, a koji zapravo prati i promoviše aktivnosti samog Linte i funkcionera onih opština koje mu dodeljuju novac na konkursima. Miodrag Linta je narodni poslanik Srpske napredne stranke (SNS) od 2012. godine, a prema izbornoj listi za predstojeće parlamentarne izbore "Aleksandar Vučić - Za našu decu" ovaj političar i profesor istorije kandidovao se za još jedan skupštinski mandat, piše CINS. Od 250 kandidata, njegovo ime nalazi se pod brojem 77. Lintino udruženje, Savez Srba iz regiona, od 2015. godine izdaje časopis Srpsko kolo. Reč je o listu koji izlazi jednom mesečno i deli se besplatno širom Srbije, a namenjen je, kako se na njihovom sajtu navodi, "Srbima rodom i poreklom zapadno od Drine i Dunava, srpskog Kosmeta i srpske Crne Gore". Međutim, sam časopis često služi za promociju Miodraga Linte, njegovog udruženja kao i funkcionera pre svega vladajuće stranke, a sve to se plaća novcem građana Srbije. U periodu od 2016. do maja 2020. godine brojne lokalne samouprave i različite institucije su kroz medijske, konkurse iz oblasti kulture i druga davanja za Lintino udruženje izdvojile najmanje oko 20,4 miliona dinara. Novac je, osim u par slučajeva za evidentiranje imovine izbeglih i prognanih u Hrvatskoj, BIH i Sloveniji, uglavnom davan za Srpsko kolo. Rad Saveza Srba iz regiona finansirala je i Vlada Republike Srpske iznosom od 600.000 dinara. Najviše novca od 2016. do danas tom udruženju dalo je Ministarstvo kulture i informisanja - 4,3 miliona dinara i Uprava za saradnju s dijasporom i Srbima u regionu - 2 miliona, dok su Pokrajinski sekretarijat za kulturu, javno informisanje i odnose s verskim zajednicama i Komesarijat za izbeglice i migracije za četiri godine izdvojili po oko 1,8 miliona. Reč je samo o novcu kojem su novinari Centra za istraživačko novinarstvo Srbije (CINS) ušli u trag u dokumentima samih institucija. Ipak, suma je možda i veća jer je prema finansijskim izveštajima objavljenim na sajtu Agencije za privredne registre (APR) Savez Srba iz regiona je u periodu od 2016. do 2018. godine prihodovao oko 26,7 miliona dinara. Upitno je i na koji način se dodeljuje novac na konkursima na kojima Savez Srba iz regiona učestvuje jer, prema rečima samog Linte, on pre konkursa kontaktira predsednike opština i traži im pomoć. Recimo, u februaru 2019. godine, Srpsko kolo objavilo je intervju sa Predragom Rađenovićem, predsednikom opštine Sečanj. Nekoliko meseci kasnije, u junu 2019, ova opština je Srpskom kolu na medijskom konkursu dodelila 200.000 dinara. Linta se za CINS priseća kako je došlo do saradnje sa tom opštinom. - Vrlo jednostavno. Kad kontaktiramo predsednika opštine, pitamo da li mogu da podrže Srpsko kolo. Onda recimo predsednik Opštine Sečanj kaže: "Možemo, podržaćemo, kad dođe vreme, kad bude konkurs, ali ne mogu da tvrdim", prepričava Linta. On kaže i da im je bilo bitno da tu opštinu predstave, bez obzira na dobijeni novac, zbog Hercegovaca koji čitaju Srpsko kolo. - Ja kažem apsolutno nije problem, meni je važna dobra volja - pa ako bude (novca na konkursu, prim. nov) bude, ako ne bude, važno mi je jer je opština Sečanj najveća hercegovačka opština u Srbiji, gde ima najviše Hercegovaca - dodaje on. Predrag Rađenović za CINS kaže da on ne može da utiče na rezultate konkursa jer o tome ko će dobiti sredstva odlučuje komisija. Prošlogodišnji razgovor sa Lintom nije želeo da komentariše rekavši da ga mnogi zovu da se raspitaju o konkursu - da li je raspisan ili kada će izaći. - Zovu me svi, pa nije on jedini. Pa to, svi zovu, ja svima kažem ljudi

Naslov: Za novine poslanika SNS-a milioni dinara iz budžeta

prijavite se na konkurs i nema šta. Ko šta može da dobije, to se komisijski reši i to je tako - navodi on. U prvom broju Srpskog kola iz 2015. godine, u uvodniku koji potpisuje redakcija stoji da ovaj list između ostalog ima za cilj da "prati i promoviše aktivnosti Saveza Srba iz regiona, političkog pokreta koji pokušava da riješi problem Srba iz svih okolnih država Srbije, i to kroz državne institucije". Od 52 naslovne strane Srpskog kola, Linta se pojavljuje na više od 40, a da je određena opština, grad ili institucija finansirala štampanje, pored napomene u impresumu lista, vidi se i u samom sadržaju, tačnije kroz intervjue sa njihovim vodećim funkcionerima. Tako je u junu 2018. preko medijskog konkursa Grad Novi Sad podržao štampanje Srpskog kola sa 350.000 dinara, da bi već u julskom izdanju izašao intervju sa gradonačelnikom tog grada Milošem Vučevićem. Intervjui sa predsednicima opština Kuršumlija, Čoka, Obrenovac govore u prilog tome da je davanje medijskog prostora čelnim ljudima lokalnih uprava koje su finansirale štampanje ovog mesečnika praksa, a ne izuzetak. Linta za CINS kaže da su oni na taj način hteli da, nakon što im neka opština ili grad finansijski pomogne, to mesto predstave čitaocima. - Videli ste te intervjue, u suštini prvi deo intervjua je bio o toj opštini - razvoj, prespektive, planovi, šta se radi, a završni je bio vezan za izbegla lica, ljude koji su rodom ili poreklom iz tih krajeva, zapadno od Drine i Dunava - potvrđuje predsednik Saveza Srba iz regiona. Na pitanje da li vidi problem u tome što list čije je štampanje finansirano novcem građana sadrži političku promociju, Linta odgovara da ne zastupa nijednu političku stranku u Srpskom kolu. - Ni u jednom od 52 broja, možete napraviti analizu, nije pomenuta nijedna politička stranka, nijedan stranački skup - kazao je on. Dodaje da je on predsednik udruženja i poslanik koji se bavi javnim poslom u vezi sa tematikom proteranih Srba i Srba u regionu, za koju misli da je jedna od državnih tema. - Ja se trudim i nastojim da afirmišem to pitanje na razne načine, izjavama u drugim medijima, gostovanjima na televizijama, nastupima u Skupštini, a jedan od načina jeste i Srpsko kolo - kaže Linta. Mesečno 176.000 za štampu Linta u razgovoru sa novinarkom CINS-a kaže da se ideja za Srpskim kolom javila jer je veliki broj proteranih Srba kao i onih koji su poreklom iz Bosne i Hercegovine i Hrvatske, te da je bio potreban list koji će se baviti pitanjima tih građana. Trenutno u bazi njegovog udruženja ima 7.000 ljudi kojima list svakog meseca šalju poštom na kućnu adresu. Časopis se besplatno deli i na okupljanjima gde dolaze ljudi poreklom sa teritorije bivše Jugoslavije kao što su zavičajna druženja i tribine, a u nekim mestima postoje i "punktovi" poput prodavnica i kafana gde građani mogu uzeti primerak. Novac dobijen iz budžeta državnih institucija i lokalnih samouprava, pored troškova slanja, prema Lintinim rečima, ide na plaćanje štampanja i uređivanja lista. Nekada im je tiraž bio 30.000, sada je više nego prepolovljen - 13.000. "Svaki mesec račun u štampariji Borba je 176.000 otprilike, zavisno od kursa, svaki mesec 13.000 primeraka", kaže on. S druge strane, Tamara Filipović Stevanović iz Nezavisnog udruženja novinara Srbije (NUNS) objašnjava da je ideja medijskih konkursa da finansiraju nešto što ne može lako da se proda na tržištu, medijske proizvode od interesa za javnost. Prema njenim rečima, postoji više izveštaja koji dokazuju da veliki novac sa tih konkursa odlazi provladinim ili partijskim medijima, o čemu je inače i CINS pisao. Politička promocija, ističe Filipović Stevanović, nije javni interes i dodaje da bi takve anomalije mogle da budu sprečene evaluacijom projekata kojima su sredstva dodeljena jer bi građani znali za šta daju novac. - Kada bismo imali evaluaciju medijskih sadržaja koji su proizvedeni od novca građana onda bismo znali zapravo koliko oni zaista služe javnom interesu i koliko oni izveštavaju građane o onim temama koje su njima važne, a koliko zapravo služe ličnim interesima i partijskim interesima određenih strana - kaže Filipović Stevanović. Agencija i Transparentnost različito o Lintinim zakonskim obavezama Iako Linta nije prijavio svoju funkciju u udruženju Agenciji za borbu protiv korupcije, iz ovog tela za CINS kažu da s obzirom da funkciju poslanika vrši u kontinuitetu od 2012. godine a da je zastupnik udruženja postao 2015, on to nije ni morao u smislu utvrđivanja sukoba interesa. "Situacija u kojoj Miodrag Linta, narodni poslanik, istovremeno obavlja dužnost zastupnika udruženja Savez Srba iz regiona sa sedištem u Beogradu, sama po sebi, ne predstavlja sukob interesa jer funkcioner može da bude član organa drugih udruženja ukoliko Agencija ne utvrdi postojanje sukoba interesa". Programski direktor Transparentnosti Srbija Nemanja Nenadić, s druge strane, kaže da iako Linta nije bio u obavezi da podnese vanredni izveštaj Agenciji kad je postao zastupnik udruženja, taj podatak morao je da prijavi u redovnom izveštaju 2016. godine - nakon što je ponovo izabran za narodnog poslanika. "Takođe je bio dužan da navede i ukoliko ostvaruje neke prihode po osnovu angažmana u udruženju. Ukoliko su ti prihodi premašili prosečne godišnje zarade bio bi dužan da za to podnese poseban, vanredni izveštaj. Agencija bi na osnovu tih podataka mogla da utvrdi da li je funkcija u udruženju na bilo koji način u sukobu interesa sa poslaničkom funkcijom", smatra Nenadić. Linta u izjavi za CINS kaže da ne ostvaruje prihode u udruženju. Inače, prema CINS-ovoj bazi postupaka protiv funkcionera, Agencija je 2014. upozorila Miodraga Lintu jer je kasnio sa podnošenjem izveštaja o imovini. Zbog ovoga ga je i Prekršajni sud u Beogradu kaznio sa 50.000 dinara.

Vreme: 20.05.2020 12:54
Medij: slobodnaevropa.org
Link: https://www.slobodnaevropa.org/a/ministarstvo-odbrane-srbije-zica-ogradjivanje-centara-za-
Autori: Maja Živanović
Teme: Vladimir Cucić; Komesarijat za izbeglice Republike Srbije

Naslov: Ministarstvo odbrane Srbije kupuje žilet žicu za ograđivanje centara za migrante

7300



Ministarstvo odbrane Srbije kupuje skoro 2,5 tone žilet-žice za ograđivanje prihvatnih centara za smeštaj migranata i centara za smeštaj azilanata, navodi se u pozivu javne nabavke objavljenom na sajtu te institucije. Kako se navodi u dokumentaciji, koju je Ministarstvo odbrane objavilo 15. maja, pored žilet-žice debljine 700 milimetara, predmet javne nabavke su i 1.521 metara rebrastog gvožđa u šipkama debljine 20 milimetara i 50 kilograma pocinkovane žice za vezivanje. Kao naručilac navedena je Vojna pošta u Kraljevu, a nabavka se sprovodi kao pregovarački postupak. Do zaključenja teksta od Ministarstva odbrane nismo dobili odgovor na pitanje zbog čega se žilet žica postavlja oko centara i koji će tačno centri biti ograđeni. Kako se navodi, zbog "izuzetne hitnosti prouzrokovane vanrednim okolnostima ili nepredviđenim događajima, čije nastupanje ni u kom slučaju ne zavisi od volje naručioca, naručilac nije mogao da postupi u rokovima određenim za otvoreni ili restriktivni postupak". Takođe se dodaje i da je Kopnena vojska dobila zadatak koji inače ne izvršava u miru, a odnosi se na obezbeđenje Prihvatnih centara i Centara za azil migranata na teritoriji Srbije "te shodno navedenoj činjenici eventualna nabavka dobara nije mogla biti predviđena i planirana godišnjim planom nabavki za 2020. godinu". Rok za dostavu ponude je, kako se ističe, 21. maj. U dokumentaciji se takođe navodi da je ponuđač dužan i da ponudi garantni rok od najmanje 12 meseci. Pročitajte i ovo: Vulin: Raspoređivanje vojske kod migrantskih kampova ne znači da se očekuju problemi Kao kriterijum za ocenjivanje i dodelu ugovora navedena je najniža ponuđena cena, a poziv za podnošenje ponuda ministarstvo je uputilo na adrese četiri firme: "Žica best" iz Smedereva, "In-Sy Group" iz Beograda, "Legi sistem" iz Beograda i "Magnum Novi Sad Vebecom" iz Sremske Kamenice. Neke od ovih firma, kako se objašnjava na njihovim internet stranicama, već imaju iskustvo u ugradnji ogradnih sistema na objektima od strateškog značaja kao što su granični prelazi i aerodromi. Obezbeđivanje migrantskih centara nije nadležnost Vojske Nejasno je zbog čega se Vojska Srbije bavi obezbeđivanjem centara za azil i prihvatnih centara za migrante, jer ona za to nema ovlašćenja, kaže za Radio Slobodna Evropa (RSE) Radoš Đurović, direktor Centra za zaštitu i pomoć tražiocima azila. On dodaje da treba praviti razliku između centara za azil i prihvatnih centara za migrante. "Centri za azil su mesta gde se smeštaju ljudi koji žele da traže azil u Republici Srbiji. To su lica koja se ni na koji način nisu ogrešila o naš zakon niti postoji bilo koji osnov da se njima ograniči kretanje. To su ljudi koji žele zaštitu Republike Srbije i onda nema nikakve potrebe da se takvi kampovi ograđuju žilet-žicom", kaže Đurović, te dodaje: "S druge strane, ako su u pitanju prihvatni centri za migrante, dakle za ljude koji ne žele da traže azil ovde i koji bi morali da budu u nekom pravnom postupku, onda sve zavisi od karaktera takvog kampa, odnosno od konkretnog slučaja ljudi koji su smešteni da li treba da im se ograniči kretanje ili ne. To nije u nadležnosti Vojske. Tada bi takve centre, koji bi možda služili za deportaciju, trebalo da vodi Granična policija zajedno sa Komesarijatom za izbeglice i migracije. Vojska tu nema svoje mesto po postojećoj legislativi." U Srbiji trenutno postoji pet centara za azil i 14 prihvatnih centara. Problem je, smatra Radoš Đurović, što nadležne institucije smeštaju ljude u te centre nasumično, a oni koji ne žele da zatraže azil ostaju u neregulisanom pravnom statusu. "Kada ljudi ne postoje za oči sistema, a smeštaju se u državne institucije, onda postoji nedoumica kako se prema njima ponašati i koje su prava i obaveze koje država ima", kaže Đurović. Podizanje žilet-žice nagoveštava da je Srbija u političkom smislu pošla putem

restrikcija, kojim je već krenula Mađarska, gde postoji slična praksa ograđivanja kampova, smatra Radoš Đurović. "U mnogim drugim zemljama u Evropi ograđivanje kampova na taj način je retkost, naravno, u zavisnosti od karaktera kampa. Neki deportacioni kampovi su ograđeni. S druge strane, centri za azil su samo ograđeni običnom ogradom. Ali da Vojska obezbeđuje centre za azil, to ne postoji kao učvršćena praksa u razvijenim zemljama Zapadne Evrope", zaključuje Đurović. Pročitajte i ovo: Mađarska odbacila presudu Evropskog suda o nelegalnom tretmanu migranata Upotreba vojske u toku vanrednog stanja Tokom vanrednog stanja u Srbiji zbog korona virusa, od 15. marta do 6. maja 2020, migranti su 53 dana bili u 24-časovnoj izolaciji, a objekte u kojima se nalaze čuvala je Vojska Srbije. Prema saopštenju Komesarijata za izbeglice Srbije od 4. aprila, mere su uvedene "radi sprečavanja širenja korona virusa među migrantskom populacijom". Pročitajte i ovo: Migranti u Srbiji mesec dana zatvoreni u centrima Po ukidanju vanrednog stanja obezbeđenje je preuzela policija, dok je migrantima dozvoljen izlazak uz dozvolu uprava centara u kojima borave. Predsednik Srbije Aleksandar Vučić naredio je sredinom maja upotrebu dela snaga Vojske Srbije na teritoriji opštine Šid radi pružanja pomoći Ministarstvu unutrašnjih poslova u obezbeđenju centara za azil i prihvatnih centara, saopštilo je Ministarstvo odbrane. Obrazlažući odluku o raspoređivanju vojske, predsednik Srbije Alekasandar Vučić je rekao da je to učinjeno "u skladu sa procenama organa bezbednosti i zahtevima građana sa teritorije opštine Šid". Odgovarajući na pitanje zašto je bilo potrebno da se pošalju jedinice u Šid, Vučić je, gostujući na televiziji Prva, rekao da se građani Šida "osećaju nebezbedno". Komesarijat za izbeglice naveo je u saopštenju 16. maja da se vojska u Šidu raspoređuje iz predostrožnosti, te da do sada tamo nije bilo većih incidenata. Komesar Srbije za izbeglice i migrante Vladimir Cucić izjavio je da je tokom vanrednog stanja i zatvorenih granica zbog epidemije korona virusa u Srbiji boravilo oko 9.100 migranata, ali da je više od 1.000 njih nakon što je ukinuto vanredno stanje otišlo iz zemlje. Pojačana antimigrantska retorika Više ekstremno desničarskih grupa organizovalo je 13. maja protest ispred Prihvatnog centra za migranate u Obrenovcu. Kako su naveli njihovi predstavnici, oni su se okupili da bi pružili podršku Filipu Radovanoviću kom je Osnovni sud u Obrenovcu odredio pritvor do 30 dana nakon što je automobilom 6. maja upao u taj Prihvatni centar. Radovanović je pripadnik desničarske organizacije Levijatan koja zastupa antimigrantske stavove. Preuzimite Adobe Flash Player Embed Podijeli Ultradesničari ispred Centra za migrante u Obrenovcu Embed Podijeli Kod je kopiran u vaš clipboard. širina px Visina px Podijelite na Facebooku Podijelite na Twitteru The URL has been copied to your clipboard No media source currently available 0:00 0:02:06 0:00 Direktan link 270p | 6,0MB 360p | 10,3MB 480p | 18,5MB 1080p | 51,7MB Komesar Srbije za izbeglice i migracije Vladimir Cucić je za RSE nakon tog incidenta izjavio da mora prestati sejanje mržnje prema migrantima. Desni ekstremisti organizovali su proteste protiv migranata uoči izbijanja zdravstvene krize u nekoliko gradova Srbije. Maja Živanović Pratite autora Dušan Komarčević Novinar biroa Radija Slobodna Evropa u Beogradu. komarcevicd@rferl.org Pratite autora Facebook Forum

Vreme: 20.05.2020 14:46
Medij: nova.rs
Link: https://nova.rs/politika/cins-za-poslanika-sns-vise-od-20-miliona-iz-budzeta/
Autori: Redakcija
Teme: Komesarijat za izbeglice Republike Srbije

Naslov: CINS: Za poslanika SNS više od 20 miliona iz budžeta

Foto: Medija centar Beograd Udruženje "Savez Srba iz regiona" poslanika SNS Miodraga Linte je od 2016. dobilo najmanje 20,4 miliona dinara na medijskim i drugim konkursima. Kako je objavio CINS, novac se najčešće koristi za izdavanje lista Srpsko kolo koji se bavi temama značajnim za prognane i izbegle kao i Srbe iz regiona, a koji zapravo prati i promoviše aktivnosti samog Linte i funkcionera onih opština koje mu dodeljuju novac na konkursima.Kako navodi CINS, Lintino udruženje, Savez Srba iz regiona, od 2015. godine izdaje časopis Srpsko kolo. Reč je o listu koji izlazi jednom mesečno i deli se besplatno širom Srbije, a namenjen je, kako se na njihovom sajtu navodi, "Srbima rodom i poreklom zapadno od Drine i Dunava, srpskog Kosmeta i srpske Crne Gore".

Međutim, sam časopis često služi za promociju Miodraga Linte, njegovog udruženja kao i funkcionera pre svega vladajuće stranke, a sve to se plaća novcem građana Srbije.

U periodu od 2016. do maja 2020. godine brojne lokalne samouprave i različite institucije su kroz medijske, konkurse iz oblasti kulture i druga davanja za Lintino udruženje izdvojile najmanje oko 20,4 miliona dinara. Novac je, osim u par slučajeva za evidentiranje imovine izbeglih i prognanih u Hrvatskoj, BIH i Sloveniji, uglavnom davan za Srpsko kolo. Rad Saveza Srba iz regiona finansirala je i Vlada Republike Srpske iznosom od 600.000 dinara. Najviše novca od 2016. do danas tom udruženju dalo je Ministarstvo kulture i informisanja - 4,3 miliona dinara i Uprava za saradnju s dijasporom i Srbima u regionu - dva miliona, dok su Pokrajinski sekretarijat za kulturu, javno informisanje i odnose s verskim zajednicama i Komesarijat za izbeglice i migracije za četiri godine izdvojili po oko 1,8 miliona.

Reč je samo o novcu kojem su novinari Centra za istraživačko novinarstvo Srbije (CINS) ušli u trag u dokumentima samih institucija. Ipak, suma je možda i veća jer je prema finansijskim izveštajima objavljenim na sajtu Agencije za privredne registre (APR) Savez Srba iz regiona je u periodu od 2016. do 2018. godine prihodovao oko 26,7 miliona dinara.

Upitno je i na koji način se dodeljuje novac na konkursima na kojima Savez Srba iz regiona učestvuje jer, prema rečima samog Linte, on pre konkursa kontaktira predsednike opština i traži im pomoć. Recimo, u februaru 2019. godine, Srpsko kolo objavilo je intervju sa Predragom Rađenovićem, predsednikom Opštine Sečanj. Nekoliko meseci kasnije, u junu 2019, ova opština je Srpskom kolu na medijskom konkursu dodelila 200.000 dinara.

Linta se za CINS priseća kako je došlo do saradnje sa tom opštinom.

"Vrlo jednostavno. Kad kontaktiramo predsednika opštine, pitamo da li mogu da podrže Srpsko kolo. Onda recimo predsednik Opštine Sečanj kaže: "Možemo, podržaćemo, kad dođe vreme, kad bude konkurs, ali ne mogu da tvrdim", prepričava Linta.

On kaže i da im je bilo bitno da tu opštinu predstave, bez obzira na dobijeni novac, zbog Hercegovaca koji čitaju Srpsko kolo.

"Ja kažem apsolutno nije problem, meni je važna dobra volja - pa ako bude (novca na konkursu, prim. nov) bude, ako ne bude, važno mi je jer je opština Sečanj najveća hercegovačka opština u Srbiji, gde ima najviše Hercegovaca", dodaje on.

Predrag Rađenović za CINS kaže da on ne može da utiče na rezultate konkursa jer o tome ko će dobiti sredstva odlučuje komisija. Prošlogodišnji razgovor sa Lintom nije želeo da komentariše rekavši da ga mnogi zovu da se raspitaju o konkursu - da li je raspisan ili kada će izaći.

"Zovu me svi, pa nije on jedini. Pa to, svi zovu, ja svima kažem ljudi prijavite se na konkurs i nema šta. Ko šta može da dobije, to se komisijski reši i to je tako", navodi on.

Plaćena promocija

U prvom broju Srpskog kola iz 2015. godine, u uvodniku koji potpisuje redakcija stoji da ovaj list između ostalog ima za cilj da "prati i promoviše aktivnosti Saveza Srba iz regiona, političkog pokreta koji pokušava da riješi problem Srba iz svih okolnih država Srbije, i to kroz državne institucije".

Od 52 naslovne strane Srpskog kola, Linta se pojavljuje na više od 40, a da je određena opština, grad ili institucija finansirala štampanje, pored napomene u impresumu lista, vidi se i u samom sadržaju, tačnije kroz intervjue sa njihovim vodećim funkcionerima. Tako je u junu 2018. preko medijskog konkursa Grad Novi Sad podržao štampanje Srpskog kola sa 350.000 dinara, da bi već u julskom izdanju izašao intervju sa gradonačelnikom tog grada Milošem Vučevićem. Intervjui sa predsednicima opština Kuršumlija, Čoka, Obrenovac govore u prilog tome da je davanje medijskog prostora čelnim ljudima lokalnih uprava koje su finansirale štampanje ovog mesečnika praksa, a ne izuzetak.

Linta za CINS kaže da su oni na taj način hteli da, nakon što im neka opština ili grad finansijski pomogne, to mesto predstave čitaocima.

"Videli ste te intervjue, u suštini prvi deo intervjua je bio o toj opštini - razvoj, prespektive, planovi, šta se radi, a završni je bio vezan za izbegla lica, ljude koji su rodom ili poreklom iz tih krajeva, zapadno od

Naslov: CINS: Za poslanika SNS više od 20 miliona iz budžeta

Drine i Dunava", potvrđuje predsednik Saveza Srba iz regiona.

Na pitanje da li vidi problem u tome što list čije je štampanje finansirano novcem građana sadrži političku promociju, Linta odgovara da ne zastupa nijednu političku stranku u Srpskom kolu: "Ni u jednom od 52 broja, možete napraviti analizu, nije pomenuta nijedna politička stranka, nijedan stranački skup".

Dodaje da je on predsednik udruženja i poslanik koji se bavi javnim poslom u vezi sa tematikom proteranih Srba i Srba u regionu, za koju misli da je jedna od državnih tema.

"Ja se trudim i nastojim da afirmišem to pitanje na razne načine, izjavama u drugim medijima, gostovanjima na televizijama, nastupima u Skupštini, a jedan od načina jeste i Srpsko kolo".

Vreme: 20.05.2020 14:55
Medij: beta.rs
Link: https://beta.rs/vesti/drustvo-vojvodina/127619-nova-fb-emisija-ndnv-a-migranti-u-obrucu
Autori: Redakcija
Teme: Komesarijat za izbeglice Republike Srbije

Naslov: Nova FB emisija NDNV-a: Migranti u obruču

Migranti u obruču naziv je nove Fejsbuk emisije Nezavisnog društva novinara Vojvodine (NDNV), koja će biti emitovana u četvrtak u podne, a baviće se aktuelnim tenzijama u migrantskoj krizi i kontroverznoj odluci o upotre

"Migranti u obruču" naziv je nove Fejsbuk emisije Nezavisnog društva novinara Vojvodine (NDNV), koja će biti emitovana u četvrtak u podne, a baviće se aktuelnim tenzijama u migrantskoj krizi i kontroverznoj odluci o upotrebi Vojske Srbije na teritoriji Opštine Šid u obezbedjenju centara za azil i prihvatnih centara. Učesnici emisije biće PR Komesarijata za izbeglice i migracije Svetlana Palić, aktivista Info parka Gordan Paunović i novinarka Natalija Jakovljević. Emisiju će voditi mlada novinarka NDNV-a Sanja Kosović. "Da li je postojala objektivna potreba za angažovanje vojske u obezbedjivanju migrantskih centara u Šidu ili je reč o populizmu? Da li je bezbednost stanovnika tog područja zaista bila ugrožena ili je reč o potezu u službi izborne kampanje? Koji su uzroci kreiranja antimigrantske atmosfere u društvu, a koje su moguće posledice", neka su od pitanja o kojima će se razgovarati u emisiji. "Kako je moguće da se u Srbiji na antimigrantskoj politici formiraju paralelne 'bezbednosne' strukture koje uzimaju zakon u svoje ruke a da država na to ne reaguje? Preuzima li vlast narativ od antimigrantskih grupa, u svrhu prikupljanja dodatnih desničarskih glasova", dodatna su pitanja za emisiju. Emisija će biti realizovana na Fejsbuk stranici Nezavisnog društva novinara Vojvodine, a projekat je podržala Trag fondacija u okviru programa "Aktivne zajednice". NDNV je serijal emisija "NDNV Media Hub" pokrenuo početkom aprila povodom privodjenja novinarke portala Nova.rs i članice Upravnog odbora NDNV-a Ane Lalić.

Vreme: 20.05.2020 14:55
Medij: krstarica.com
Link: https://www.krstarica.com/vesti/srbija/nova-fb-emisija-ndnv-a-migranti-u-obrucu/
Autori: @krstarica
Teme: Komesarijat za izbeglice Republike Srbije

Naslov: Nova FB emisija NDNV-a: Migranti u obruču

"Migranti u obruču" naziv je nove Fejsbuk emisije Nezavisnog društva novinara Vojvodine (NDNV), koja će biti emitovana u četvrtak u podne, a baviće se

"Migranti u obruču" naziv je nove Fejsbuk emisije Nezavisnog društva novinara Vojvodine (NDNV), koja će biti emitovana u četvrtak u podne, a baviće se aktuelnim tenzijama u migrantskoj krizi i kontroverznoj odluci o upotrebi Vojske Srbije na teritoriji Opštine Šid u obezbedjenju centara za azil i prihvatnih centara. Učesnici emisije biće PR Komesarijata za izbeglice i migracije Svetlana Palić, aktivista Info parka Gordan Paunović i novinarka Natalija Jakovljević. Emisiju će voditi mlada novinarka NDNV-a Sanja Kosović. "Da li je postojala objektivna potreba za angažovanje vojske u obezbedjivanju migrantskih centara u Šidu ili je reč o populizmu? Da li je bezbednost stanovnika tog područja zaista bila ugrožena ili je reč o potezu u službi izborne kampanje? Koji su uzroci kreiranja antimigrantske atmosfere u društvu, a koje su moguće posledice", neka su od pitanja o kojima će se razgovarati u emisiji. "Kako je moguće da se u Srbiji na antimigrantskoj politici formiraju paralelne 'bezbednosne' strukture koje uzimaju zakon u svoje ruke a da država na to ne reaguje? Preuzima li vlast narativ od antimigrantskih grupa, u svrhu prikupljanja dodatnih desničarskih glasova", dodatna su pitanja za emisiju. Emisija će biti realizovana na Fejsbuk stranici Nezavisnog društva novinara Vojvodine, a projekat je podržala Trag fondacija u okviru programa "Aktivne zajednice". NDNV je serijal emisija "NDNV Media Hub" pokrenuo početkom aprila povodom privodjenja novinarke portala Nova.rs i članice Upravnog odbora NDNV-a Ane Lalić. (Beta) Pratite Krstaricu i preko mobilne aplikacije za Android i iPhone.

Datum: 20.05.2020
Medij: RTS1
Emisija: Ovo je Srbija
Autori: Redakcija
Teme: Migranti/azilanti; Komesarijat za izbeglice Republike Srbije

	Početak	Trajanje
Emisija	20.05.2020 15:00:00	60:00
Prilog	20.05.2020 15:00:00	2:40

Naslov: Situacija u Šidu

Spiker:

Već peti dan pripadnici Vojske Srbije obezbeđuju tri prihvatna centra za migrante u Šidu, Adaševce, Principovac i Šid stanicu. Da li će životvraća u normalne tokove iz Šida proveravala je Gordana Manjenčić.

Novinar Gordana Manjenčić:

Prateći već nekoliko dana situaciju u Šidu možemo da kažemo da se život u ovom gradiću polako vraća u normalne tokove. Pripadnici Vojske Srbije u tri smene i dalje dežuraju ispred prihvatnih centara za migrante gde je smešteno skoro 1.900 migranata iz 18 zemalja sveta. Pripadnici Vojske i policije tokom noći i jučerašnjeg dana imali su manje intervencije. Oko 20-tak migranata vraćeno je u centre i uglavnom je reč o migratima koji su uskakali u kamione želeći da nelegano pređu Hrvatsku. U Komesarijatu su nam rekli da je situacija u svim centrima redovna, da incidenata nije bilo a mi smo imali danas priliku da posetimo migrantski centar Šid stanicu gde borave 244 migranta iz Sirije i Avganistana. To su uglavnom porodice koje žele da odu u zemlje Zapadne Evrope. Pogledajmo šta su nam rekli u Komesarijatu a i migranti.

Vladimir Šulović, šef smene u Prihvatnom centru „Šid - stanica".

Migranti imaju mogućnost da centar napuštaju isključivo uz dozvolu koju izdaje Komesarijat Republike Srbije i gledamo da napuštanje centara bude ipak dozirano u manjim grupama kako ne bismo dovodili u pitanje ni zdravlje migranata ni zdravlje lokalnih meštana u Šidu.

Šeherezada iz Irana:

Što se tiče vojske ne osećaju se neprijatno, osećaju se zaštićeno, zbog ove cele situacije sa korona virusom i da im je to negde pomoglo da se čuvaju, da budu svi zdravi u kampu, jer kao što znamo oni su u kolektivnom centru i prosto ako se jedna osoba razboli velika je verovatnoća da će to vrlo lako da se raširi da se i ostali razbole, tako da u Srbiji, što se tiče Srbije zadovoljna je životom ali ipak oni žele da idu dalje i da prosto probaju negde drugde zbog svoje dece i budućnosti.

Novinar:

Kada je reč o epidemiološkoj slici važno je da kažemo da među migrantima nije zabeležen ni jedan slučaj zaraze kovidom 19 ali je juče ovde u Šidu registrovan i jedan pozitivan slučaj, tačnije u Erdeviku. Kako su nam u domu zdravlja rekli da taj put zaraze nema nikakve veze sa kretanjem migranata.

Vreme: 20.05.2020 15:14
Medij: maglocistac.rs
Link: https://maglocistac.rs/ministarstvo-odbrane-srbije-kupuje-zilet-zicu-za-ogradivanje-centara-za-
Autori: Redakcija
Teme: Komesarijat za izbeglice Republike Srbije

Naslov: Ministarstvo odbrane Srbije kupuje žilet žicu za ograđivanje centara za migrante

Početna U fokusu Ministarstvo odbrane Srbije kupuje skoro 2,5 tone žilet-žice za ograđivanje prihvatnih centara za smeštaj migranata i centara za smeštaj azilanata, navodi se u pozivu javne nabavkeobjavljenom na sajtu te institucije.

Kako se navodi u dokumentaciji, koju je Ministarstvo odbrane objavilo 15. maja, pored žilet-žice debljine 700 milimetara, predmet javne nabavke su i 1.521 metara rebrastog gvožđa u šipkama debljine 20 milimetara i 50 kilograma pocinkovane žice za vezivanje.

Kao naručilac navedena je Vojna pošta u Kraljevu, a nabavka se sprovodi kao pregovarački postupak.

Do zaključenja teksta od Ministarstva odbrane nismo dobili odgovor na pitanje zbog čega se žilet žica postavlja oko centara i koji će tačno centri biti ograđeni.

Kako se navodi, zbog "izuzetne hitnosti prouzrokovane vanrednim okolnostima ili nepredviđenim događajima, čije nastupanje ni u kom slučaju ne zavisi od volje naručioca, naručilac nije mogao da postupi u rokovima određenim za otvoreni ili restriktivni postupak".

Takođe se dodaje i da je Kopnena vojska dobila zadatak koji inače ne izvršava u miru, a odnosi se na obezbeđenje Prihvatnih centara i Centara za azil migranata na teritoriji Srbije "te shodno navedenoj činjenici eventualna nabavka dobara nije mogla biti predviđena i planirana godišnjim planom nabavki za 2020. godinu".

Rok za dostavu ponude je, kako se ističe, 21. maj.

U dokumentaciji se takođe navodi da je ponuđač dužan i da ponudi garantni rok od najmanje 12 meseci.

Kao kriterijum za ocenjivanje i dodelu ugovora navedena je najniža ponuđena cena, a poziv za podnošenje ponuda ministarstvo je uputilo na adrese četiri firme: "Žica best" iz Smedereva, "In-Sy Group" iz Beograda, "Legi sistem" iz Beograda i "Magnum Novi Sad Vebecom" iz Sremske Kamenice.

Neke od ovih firma, kako se objašnjava na njihovim internet stranicama, već imaju iskustvo u ugradnji ogradnih sistema na objektima od strateškog značaja kao što su granični prelazi i aerodromi.

Obezbeđivanje migrantskih centara nije nadležnost Vojske

Nejasno je zbog čega se Vojska Srbije bavi obezbeđivanjem centara za azil i prihvatnih centara za migrante, jer ona za to nema ovlašćenja, kaže za Radio Slobodna Evropa (RSE) Radoš Đurović, direktor Centra za zaštitu i pomoć tražiocima azila. On dodaje da treba praviti razliku između centara za azil i prihvatnih centara za migrante.

"Centri za azil su mesta gde se smeštaju ljudi koji žele da traže azil u Republici Srbiji. To su lica koja se ni na koji način nisu ogrešila o naš zakon niti postoji bilo koji osnov da se njima ograniči kretanje. To su ljudi koji žele zaštitu Republike Srbije i onda nema nikakve potrebe da se takvi kampovi ograđuju žilet-žicom", kaže Đurović, te dodaje:

"S druge strane, ako su u pitanju prihvatni centri za migrante, dakle za ljude koji ne žele da traže azil ovde i koji bi morali da budu u nekom pravnom postupku, onda sve zavisi od karaktera takvog kampa, odnosno od konkretnog slučaja ljudi koji su smešteni da li treba da im se ograniči kretanje ili ne. To nije u nadležnosti Vojske. Tada bi takve centre, koji bi možda služili za deportaciju, trebalo da vodi Granična policija zajedno sa Komesarijatom za izbeglice i migracije. Vojska tu nema svoje mesto po postojećoj legislativi."

U Srbiji trenutno postoji pet centara za azil i 14 prihvatnih centara. Problem je, smatra Radoš Đurović, što nadležne institucije smeštaju ljude u te centre nasumično, a oni koji ne žele da zatraže azil ostaju u neregulisanom pravnom statusu.

"Kada ljudi ne postoje za oči sistema, a smeštaju se u državne institucije, onda postoji nedoumica kako se prema njima ponašati i koje su prava i obaveze koje država ima", kaže Đurović.

Podizanje žilet-žice nagoveštava da je Srbija u političkom smislu pošla putem restrikcija, kojim je već krenula Mađarska, gde postoji slična praksa ograđivanja kampova, smatra Radoš Đurović.

"U mnogim drugim zemljama u Evropi ograđivanje kampova na taj način je retkost, naravno, u zavisnosti od karaktera kampa. Neki deportacioni kampovi su ograđeni. S druge strane, centri za azil su samo ograđeni običnom ogradom. Ali da Vojska obezbeđuje centre za azil, to ne postoji kao učvršćena praksa u razvijenim zemljama Zapadne Evrope", zaključuje Đurović.

Upotreba vojske u toku vanrednog stanja

Tokom vanrednog stanja u Srbiji zbog korona virusa, od 15. marta do 6. maja 2020, migranti su 53 dana bili u 24-časovnoj izolaciji, a objekte u kojima se nalaze čuvala je Vojska Srbije.

Prema saopštenju Komesarijata za izbeglice Srbije od 4. aprila, mere su uvedene "radi sprečavanja širenja korona virusa među migrantskom populacijom".

Po ukidanju vanrednog stanja obezbeđenje je preuzela policija, dok je migrantima dozvoljen izlazak uz

dozvolu uprava centara u kojima borave.

Predsednik Srbije Aleksandar Vučić naredio je sredinom majaupotrebu dela snaga Vojske Srbije na teritoriji opštine Šidradi pružanja pomoći Ministarstvu unutrašnjih poslova u obezbeđenju centara za azil i prihvatnih centara, saopštilo je Ministarstvo odbrane.

Obrazlažući odluku o raspoređivanju vojske, predsednik Srbije Alekasandar Vučić je rekao da je to učinjeno "u skladu sa procenama organa bezbednosti i zahtevima građana sa teritorije opštine Šid".

Odgovarajući na pitanje zašto je bilo potrebno da se pošalju jedinice u Šid, Vučić je, gostujući na televiziji Prva, rekao da se građani Šida "osećaju nebezbedno".

Komesarijat za izbeglice naveo je u saopštenju 16. maja da se vojska u Šidu raspoređuje iz predostrožnosti, te da do sada tamo nije bilo većih incidenata.

Komesar Srbije za izbeglice i migrante Vladimir Cucićizjavio jeda je tokom vanrednog stanja i zatvorenih granica zbog epidemije korona virusa u Srbiji boravilo oko 9.100 migranata, ali da je više od 1.000 njih nakon što je ukinuto vanredno stanje otišlo iz zemlje.

Pojačana antimigrantska retorika

Više ekstremno desničarskih grupaorganizovalo je13. maja protest ispred Prihvatnog centra za migranate u Obrenovcu.

Kako su naveli njihovi predstavnici, oni su se okupili da bi pružili podršku Filipu Radovanoviću kom je Osnovni sud u Obrenovcu odrediopritvordo 30 dana nakon što je automobilom 6. maja upao u taj Prihvatni centar. Radovanović je pripadnik desničarske organizacije Levijatan koja zastupa antimigrantske stavove.

Komesar Srbije za izbeglice i migracije Vladimir Cucić je za RSE nakon tog incidentaizjavioda mora prestati sejanje mržnje prema migrantima.

Desni ekstremisti organizovali su proteste protiv migranata uoči izbijanja zdravstvene krize u nekoliko gradova Srbije. Izvor: Radio Slobodna Evropa

Vreme: 20.05.2020 15:20
Medij: danas.rs
Link: https://www.danas.rs/drustvo/ministarstvo-odbrane-srbije-kupuje-zilet-zicu-za-ogradjivanje-centara-za-
Autori: @OnlineDanas
Teme: Vladimir Cucić; Komesarijat za izbeglice Republike Srbije

Naslov: Ministarstvo odbrane Srbije kupuje žilet žicu za ograđivanje centara za migrante



Ministarstvo odbrane Srbije kupuje skoro 2,5 tone žilet-žice za ograđivanje prihvatnih centara za smeštaj migranata i centara za smeštaj azilanata, navodi se u pozivu javne nabavke objavljenom na sajtu te institucije.

Foto:Ministartsvo odbrane Kako se navodi u dokumentaciji, koju je Ministarstvo odbrane objavilo 15. maja, pored žilet-žice debljine 700 milimetara, predmet javne nabavke su i 1.521 metara rebrastog gvožđa u šipkama debljine 20 milimetara i 50 kilograma pocinkovane žice za vezivanje. Kao naručilac navedena je Vojna pošta u Kraljevu, a nabavka se sprovodi kao pregovarački postupak. Do zaključenja teksta od Ministarstva odbrane nismo dobili odgovor na pitanje zbog čega se žilet žica postavlja oko centara i koji će tačno centri biti ograđeni. Kako se navodi, zbog "izuzetne hitnosti prouzrokovane vanrednim okolnostima ili nepredviđenim događajima, čije nastupanje ni u kom slučaju ne zavisi od volje naručioca, naručilac nije mogao da postupi u rokovima određenim za otvoreni ili restriktivni postupak". Takođe se dodaje i da je Kopnena vojska dobila zadatak koji inače ne izvršava u miru, a odnosi se na obezbeđenje Prihvatnih centara i Centara za azil migranata na teritoriji Srbije "te shodno navedenoj činjenici eventualna nabavka dobara nije mogla biti predviđena i planirana godišnjim planom nabavki za 2020. godinu". Rok za dostavu ponude je, kako se ističe, 21. maj. U dokumentaciji se takođe navodi da je ponuđač dužan i da ponudi garantni rok od najmanje 12 meseci. Kao kriterijum za ocenjivanje i dodelu ugovora navedena je najniža ponuđena cena, a poziv za podnošenje ponuda ministarstvo je uputilo na adrese četiri firme: "Žica best" iz Smedereva, "In-Sy Group" iz Beograda, "Legi sistem" iz Beograda i "Magnum Novi Sad Vebecom" iz Sremske Kamenice. Neke od ovih firma, kako se objašnjava na njihovim internet stranicama, već imaju iskustvo u ugradnji ogradnih sistema na objektima od strateškog značaja kao što su granični prelazi i aerodromi. Obezbeđivanje migrantskih centara nije nadležnost Vojske Nejasno je zbog čega se Vojska Srbije bavi obezbeđivanjem centara za azil i prihvatnih centara za migrante, jer ona za to nema ovlašćenja, kaže za Radio Slobodna Evropa (RSE) Radoš Đurović, direktor Centra za zaštitu i pomoć tražiocima azila. On dodaje da treba praviti razliku između centara za azil i prihvatnih centara za migrante. "Centri za azil su mesta gde se smeštaju ljudi koji žele da traže azil u Republici Srbiji. To su lica koja se ni na koji način nisu ogrešila o naš zakon niti postoji bilo koji osnov da se njima ograniči kretanje. To su ljudi koji žele zaštitu Republike Srbije i onda nema nikakve potrebe da se takvi kampovi ograđuju žilet-žicom", kaže Đurović, te dodaje: "S druge strane, ako su u pitanju prihvatni centri za migrante, dakle za ljude koji ne žele da traže azil ovde i koji bi morali da budu u nekom pravnom postupku, onda sve zavisi od karaktera takvog kampa, odnosno od konkretnog slučaja ljudi koji su smešteni da li treba da im se ograniči kretanje ili ne. To nije u nadležnosti Vojske. Tada bi takve centre, koji bi možda služili za deportaciju, trebalo da vodi Granična policija zajedno sa Komesarijatom za izbeglice i migracije. Vojska tu nema svoje mesto po postojećoj legislativi." U Srbiji trenutno postoji pet centara za azil i 14 prihvatnih centara. Problem je, smatra Radoš Đurović, što nadležne institucije smeštaju ljude u te centre nasumično, a oni koji ne žele da zatraže azil ostaju u neregulisanom pravnom statusu. "Kada ljudi ne postoje za oči sistema, a smeštaju se u državne institucije, onda postoji nedoumica kako se prema njima ponašati i koje su prava i obaveze koje država ima", kaže Đurović. Podizanje žilet-žice nagoveštava da je Srbija u političkom smislu pošla putem

restrikcija, kojim je već krenula Mađarska, gde postoji slična praksa ograđivanja kampova, smatra Radoš Đurović. "U mnogim drugim zemljama u Evropi ograđivanje kampova na taj način je retkost, naravno, u zavisnosti od karaktera kampa. Neki deportacioni kampovi su ograđeni. S druge strane, centri za azil su samo ograđeni običnom ogradom. Ali da Vojska obezbeđuje centre za azil, to ne postoji kao učvršćena praksa u razvijenim zemljama Zapadne Evrope", zaključuje Đurović. Upotreba vojske u toku vanrednog stanja Tokom vanrednog stanja u Srbiji zbog korona virusa, od 15. marta do 6. maja 2020, migranti su 53 dana bili u 24-časovnoj izolaciji, a objekte u kojima se nalaze čuvala je Vojska Srbije. Prema saopštenju Komesarijata za izbeglice Srbije od 4. aprila, mere su uvedene "radi sprečavanja širenja korona virusa među migrantskom populacijom". Po ukidanju vanrednog stanja obezbeđenje je preuzela policija, dok je migrantima dozvoljen izlazak uz dozvolu uprava centara u kojima borave. Predsednik Srbije Aleksandar Vučić naredio je sredinom maja upotrebu dela snaga Vojske Srbije na teritoriji opštine Šid radi pružanja pomoći Ministarstvu unutrašnjih poslova u obezbeđenju centara za azil i prihvatnih centara, saopštilo je Ministarstvo odbrane. Obrazlažući odluku o raspoređivanju vojske, predsednik Srbije Alekasandar Vučić je rekao da je to učinjeno "u skladu sa procenama organa bezbednosti i zahtevima građana sa teritorije opštine Šid". Odgovarajući na pitanje zašto je bilo potrebno da se pošalju jedinice u Šid, Vučić je, gostujući na televiziji Prva, rekao da se građani Šida "osećaju nebezbedno". Komesarijat za izbeglice naveo je u saopštenju 16. maja da se vojska u Šidu raspoređuje iz predostrožnosti, te da do sada tamo nije bilo većih incidenata. Komesar Srbije za izbeglice i migrante Vladimir Cucić izjavio je da je tokom vanrednog stanja i zatvorenih granica zbog epidemije korona virusa u Srbiji boravilo oko 9.100 migranata, ali da je više od 1.000 njih nakon što je ukinuto vanredno stanje otišlo iz zemlje. Pojačana antimigrantska retorika Više ekstremno desničarskih grupa organizovalo je 13. maja protest ispred Prihvatnog centra za migranate u Obrenovcu. Kako su naveli njihovi predstavnici, oni su se okupili da bi pružili podršku Filipu Radovanoviću kom je Osnovni sud u Obrenovcu odredio pritvor do 30 dana nakon što je automobilom 6. maja upao u taj Prihvatni centar. Radovanović je pripadnik desničarske organizacije Levijatan koja zastupa antimigrantske stavove. Komesar Srbije za izbeglice i migracije Vladimir Cucić je za RSE nakon tog incidenta izjavio da mora prestati sejanje mržnje prema migrantima. Desni ekstremisti organizovali su proteste protiv migranata uoči izbijanja zdravstvene krize u nekoliko gradova Srbije. Migranti, Vanredno stanje, vojskaBeograd Podržite nas članstvom u Klubu čitalaca Danasa U vreme opšte tabloidizacije, senzacionalizma i komercijalizacije medija, duže od dve decenije istrajavamo na principima profesionalnog i etičkog novinarstva. Bili smo zabranjivani i prozivani, nijedna vlast nije bila blagonaklona prema kritici, ali nas ništa nije sprečilo da vas svakodnevno objektivno informišemo. Zato želimo da se oslonimo na vas. Članstvom u Klubu čitalaca Danasa za 799 dinara mesečno pomažete nam da ostanemo samostalni i dosledni novinarstvu u kakvo verujemo, a vi na mejl svako veče dobijate PDF sutrašnjeg broja Danas. Učlani se

Vreme: 20.05.2020 15:25
Medij: maglocistac.rs
Link: https://maglocistac.rs/u-cetvrtak-21-maja-tacno-u-podne-nova-emisija-ndnv-a-migranti-u-obrucu/
Autori: Redakcija
Teme: Komesarijat za izbeglice Republike Srbije

Naslov: U četvrtak, 21. maja, tačno u podne, nova emisija NDNV-a: "Migranti u obruču"

Početna U fokusu U onlajn emisiji Nezavisnog društva novinara Vojvodine (NDNV) "Migranti u obruču", koja će se emitovati uživo u četvrtak, 21. maja, u 12 časova, govoriće se o aktuelnim tenzijama u migrantskoj krizi i kontroverznoj odluci o upotrebi Vojske Srbije na teritoriji Šida u obezbeđenju centara za azil i prihvatnih centara.

Učesnici će bitiSvetlana Palić, PR Komesarijata za izbeglice i migracije, Gordan Paunović, aktivista Info parka, i Natalija Jakovljević, novinarka, dok će emisiju voditi Sanja Kosović.

Da li je postojala objektivna potreba za angažovanje vojske u obezbeđivanju migrantskih centara u Šidu ili je reč o populizmu? Da li je bezbednost stanovnika tog područja zaista bila ugrožena, ili je reč o potezu u službi izborne kampanje? Koji su uzroci kreiranja antimigrantske atmosfere u društvu, a koje su moguće posledice? Kako je moguće da se u Srbiji na antimigrantskoj politici formiraju paralelne "bezbednosne" strukture koje uzimaju zakon u svoje ruke a da država na to ne reaguje? Preuzima li vlast narativ od antimigrantskih grupa, u svrhu prikupljanja dodatnih desničarskih glasova?

Emisija će se realizovati naFejsbuk stranici Nezavisnog društva novinara Vojvodine, a projekat je podržala Tragfondacija u okviru programa "Aktivne zajednice". (Magločistač)

Vreme: 20.05.2020 15:34
Medij: autonomija.info
Link: https://www.autonomija.info/rse-ministarstvo-odbrane-srbije-kupuje-zilet-zicu-za-ogradjivanje-centara-
Autori: admin1
Teme: Komesarijat za izbeglice Republike Srbije; Vladimir Cucić

Naslov: RSE: Ministarstvo odbrane Srbije kupuje žilet-žicu za ograđivanje centara za migrante



20. maj 2020 Ministarstvo odbrane Srbije kupuje skoro 2,5 tone žilet-žice za ograđivanje prihvatnih centara za smeštaj migranata i centara za smeštaj azilanata, navodi se u pozivu javne nabavke objavljenom na sajtu te institucije. Kako se navodi u dokumentaciji, koju je Ministarstvo odbrane objavilo 15. maja, pored žilet-žice debljine 700 milimetara, predmet javne nabavke su i 1.521 metara rebrastog gvožđa u šipkama debljine 20 milimetara i 50 kilograma pocinkovane žice za vezivanje. Kao naručilac navedena je Vojna pošta u Kraljevu, a nabavka se sprovodi kao pregovarački postupak. Do zaključenja teksta od Ministarstva odbrane nismo dobili odgovor na pitanje zbog čega se žilet žica postavlja oko centara i koji će tačno centri biti ograđeni. Kako se navodi, zbog "izuzetne hitnosti prouzrokovane vanrednim okolnostima ili nepredviđenim događajima, čije nastupanje ni u kom slučaju ne zavisi od volje naručioca, naručilac nije mogao da postupi u rokovima određenim za otvoreni ili restriktivni postupak". Takođe se dodaje i da je Kopnena vojska dobila zadatak koji inače ne izvršava u miru, a odnosi se na obezbeđenje Prihvatnih centara i Centara za azil migranata na teritoriji Srbije "te shodno navedenoj činjenici eventualna nabavka dobara nije mogla biti predviđena i planirana godišnjim planom nabavki za 2020. godinu". Rok za dostavu ponude je, kako se ističe, 21. maj. U dokumentaciji se takođe navodi da je ponuđač dužan i da ponudi garantni rok od najmanje 12 meseci. Kao kriterijum za ocenjivanje i dodelu ugovora navedena je najniža ponuđena cena, a poziv za podnošenje ponuda ministarstvo je uputilo na adrese četiri firme: "Žica best" iz Smedereva, "In-Sy Group" iz Beograda, "Legi sistem" iz Beograda i "Magnum Novi Sad Vebecom" iz Sremske Kamenice. Neke od ovih firma, kako se objašnjava na njihovim internetskim stranicama, već imaju iskustvo u ugradnji ogradnih sistema na objektima od strateškog značaja kao što su granični prelazi i aerodromi. Obezbeđivanje migrantskih centara nije nadležnost Vojske Nejasno je zbog čega se Vojska Srbije bavi obezbeđivanjem centara za azil i prihvatnih centara za migrante, jer ona za to nema ovlašćenja, kaže za Radio Slobodna Evropa (RSE) Radoš Đurović, direktor Centra za zaštitu i pomoć tražiocima azila. On dodaje da treba praviti razliku između centara za azil i prihvatnih centara za migrante. "Centri za azil su mesta gde se smeštaju ljudi koji žele da traže azil u Republici Srbiji. To su lica koja se ni na koji način nisu ogrešila o naš zakon niti postoji bilo koji osnov da se njima ograniči kretanje. To su ljudi koji žele zaštitu Republike Srbije i onda nema nikakve potrebe da se takvi kampovi ograđuju žilet-žicom", kaže Đurović, te dodaje: "S druge strane, ako su u pitanju prihvatni centri za migrante, dakle za ljude koji ne žele da traže azil ovde i koji bi morali da budu u nekom pravnom postupku, onda sve zavisi od karaktera takvog kampa, odnosno od konkretnog slučaja ljudi koji su smešteni da li treba da im se ograniči kretanje ili ne. To nije u nadležnosti Vojske. Tada bi takve centre, koji bi možda služili za deportaciju, trebalo da vodi Granična policija zajedno sa Komesarijatom za izbeglice i migracije. Vojska tu nema svoje mesto po postojećoj legislativi." U Srbiji trenutno postoji pet centara za azil i 14 prihvatnih centara. Problem je, smatra Radoš Đurović, što nadležne institucije smeštaju ljude u te centre nasumično, a oni koji ne žele da zatraže azil ostaju u neregulisanom pravnom statusu. "Kada ljudi ne postoje za oči sistema, a smeštaju se u državne institucije, onda postoji nedoumica kako se prema njima ponašati i koje su prava i obaveze koje država ima", kaže Đurović. Podizanje žilet-žice nagoveštava da je Srbija u političkom smislu pošla putem restrikcija, kojim je već krenula Mađarska, gde postoji slična praksa ograđivanja kampova, smatra Radoš

Naslov: RSE: Ministarstvo odbrane Srbije kupuje žilet-žicu za ograđivanje centara za migrante

---

Đurović. "U mnogim drugim zemljama u Evropi ograđivanje kampova na taj način je retkost, naravno, u zavisnosti od karaktera kampa. Neki deportacioni kampovi su ograđeni. S druge strane, centri za azil su samo ograđeni običnom ogradom. Ali da Vojska obezbeđuje centre za azil, to ne postoji kao učvršćena praksa u razvijenim zemljama Zapadne Evrope", zaključuje Đurović. Četvoro migranata, čiji se slučaj našao pred sudom u Luksemburgu, podneli su iz tranzitnog centra na prelazu Rozke zahtev za azil Upotreba vojske u toku vanrednog stanja Tokom vanrednog stanja u Srbiji zbog korona virusa, od 15. marta do 6. maja 2020, migranti su 53 dana bili u 24-časovnoj izolaciji, a objekte u kojima se nalaze čuvala je Vojska Srbije. Prema saopštenju Komesarijata za izbeglice Srbije od 4. aprila, mere su uvedene "radi sprečavanja širenja korona virusa među migrantskom populacijom". Po ukidanju vanrednog stanja obezbeđenje je preuzela policija, dok je migrantima dozvoljen izlazak uz dozvolu uprava centara u kojima borave. Predsednik Srbije Aleksandar Vučić naredio je sredinom maja upotrebu dela snaga Vojske Srbije na teritoriji opštine Šid radi pružanja pomoći Ministarstvu unutrašnjih poslova u obezbeđenju centara za azil i prihvatnih centara, saopštilo je Ministarstvo odbrane. Obrazlažući odluku o raspoređivanju vojske, predsednik Srbije Aleksandar Vučić je rekao da je to učinjeno "u skladu sa procenama organa bezbednosti i zahtevima građana sa teritorije opštine Šid". Odgovarajući na pitanje zašto je bilo potrebno da se pošalju jedinice u Šid, Vučić je, gostujući na televiziji Prva, rekao da se građani Šida "osećaju nebezbedno". Komesarijat za izbeglice naveo je u saopštenju 16. maja da se vojska u Šidu raspoređuje iz predostrožnosti, te da do sada tamo nije bilo većih incidenata. Komesar Srbije za izbeglice i migrante Vladimir Cucić izjavio je da je tokom vanrednog stanja i zatvorenih granica zbog epidemije korona virusa u Srbiji boravilo oko 9.100 migranata, ali da je više od 1.000 njih nakon što je ukinuto vanredno stanje otišlo iz zemlje. Pojačana antimigrantska retorika Više ekstremno desničarskih grupa organizovalo je 13. maja protest ispred Prihvatnog centra za migranate u Obrenovcu. Kako su naveli njihovi predstavnici, oni su se okupili da bi pružili podršku Filipu Radovanoviću kom je Osnovni sud u Obrenovcu odredio pritvor do 30 dana nakon što je automobilom 6. maja upao u taj Prihvatni centar. Radovanović je pripadnik desničarske organizacije Levijatan koja zastupa antimigrantske stavove. Komesar Srbije za izbeglice i migracije Vladimir Cucić je za RSE nakon tog incidenta izjavio da mora prestati sejanje mržnje prema migrantima. Desni ekstremisti organizovali su proteste protiv migranata uoči izbijanja zdravstvene krize u nekoliko gradova Srbije. (RSE)

Podelite ovu stranicu!

Vreme: 20.05.2020 15:34
Medij: autonomija.info
Link: https://www.autonomija.info/nova-fb-emisija-ndnv-a-migranti-u-obrucu.html
Autori: admin1
Teme: Komesarijat za izbeglice Republike Srbije

Naslov: Nova FB emisija NDNV-a: Migranti u obruču



Opasne bezbednosne i populističke igre

20. maj 2020 "Migranti u obruču" naziv je nove Fejsbuk emisije Nezavisnog društva novinara Vojvodine (NDNV), koja će biti emitovana u četvrtak u podne, a baviće se aktuelnim tenzijama u migrantskoj krizi i kontroverznoj odluci o upotrebi Vojske Srbije na teritoriji Opštine Šid u obezbeđenju centara za azil i prihvatnih centara. Učesnici emisije biće PR Komesarijata za izbeglice i migracije Svetlana Palić, aktivista Info parka Gordan Paunović i novinarka Natalija Jakovljević. Emisiju će voditi mlada novinarka NDNV-a Sanja Kosović. "Da li je postojala objektivna potreba za angažovanje vojske u obezbeđivanju migrantskih centara u Šidu ili je reč o populizmu? Da li je bezbednost stanovnika tog područja zaista bila ugrožena ili je reč o potezu u službi izborne kampanje? Koji su uzroci kreiranja antimigrantske atmosfere u društvu, a koje su moguće posledice?", neka su od pitanja o kojima će se razgovarati u emisiji. "Kako je moguće da se u Srbiji na antimigrantskoj politici formiraju paralelne 'bezbednosne' strukture koje uzimaju zakon u svoje ruke a da država na to ne reaguje? Preuzima li vlast narativ od antimigrantskih grupa, u svrhu prikupljanja dodatnih desničarskih glasova?", dodatna su pitanja za emisiju. Emisija će biti realizovana na Fejsbuk stranici Nezavisnog društva novinara Vojvodine, a projekat je podržala Trag fondacija u okviru programa "Aktivne zajednice". NDNV je serijal emisija "NDNV Media Hub" pokrenuo početkom aprila povodom privođenja novinarke portala Nova.rs i članice Upravnog odbora NDNV-a Ane Lalić. (Autonomija)

Podelite ovu stranicu!

Vreme: 20.05.2020 15:37
Medij: Beta
Link: http://www.beta.rs
Autori: Redakcija
Teme: Migranti/azilanti; Komesarijat za izbeglice Republike Srbije

Naslov: Nova FB emisija NDNV-a: Migranti u obruču

Nova FB emisija NDNV-a: Migranti u obruču

NOVI SAD, 20. maja 2020. (Beta) - "Migranti u obruču" naziv je nove Fejsbuk emisije Nezavisnog društva novinara Vojvodine (NDNV), koja će biti emitovana u četvrtak u podne, a baviće se aktuelnim tenzijama u migrantskoj krizi i kontroverznoj odluci o upotrebi Vojske Srbije na teritoriji Opštine Šid u obezbedjenju centara za azil i prihvatnih centara.

Učesnici emisije biće PR Komesarijata za izbeglice i migracije Svetlana Palić, aktivista Info parka Gordan Paunović i novinarka Natalija Jakovljević.

Emisiju će voditi mlada novinarka NDNV-a Sanja Kosović.

"Da li je postojala objektivna potreba za angažovanje vojske u obezbedjivanju migrantskih centara u Šidu ili je reč o populizmu? Da li je bezbednost stanovnika tog područja zaista bila ugrožena ili je reč o potezu u službi izborne kampanje? Koji su uzroci kreiranja antimigrantske atmosfere u društvu, a koje su moguće posledice", neka su od pitanja o kojima će se razgovarati u emisiji.

"Kako je moguće da se u Srbiji na antimigrantskoj politici formiraju paralelne ‘bezbednosne’ strukture koje uzimaju zakon u svoje ruke a da država na to ne reaguje? Preuzima li vlast narativ od antimigrantskih grupa, u svrhu prikupljanja dodatnih desničarskih glasova", dodatna su pitanja za emisiju.

Emisija će biti realizovana na Fejsbuk stranici Nezavisnog društva novinara Vojvodine, a projekat je podržala Trag fondacija u okviru programa "Aktivne zajednice".

NDNV je serijal emisija "NDNV Media Hub" pokrenuo početkom aprila povodom privodjenja novinarke portala Nova.rs i članice Upravnog odbora NDNV-a Ane Lalić.

Vreme: 20.05.2020 16:32
Medij: insajder.net
Link: https://insajder.net/sr/sajt/vazno/18512/
Autori: Insajder
Teme: Komesarijat za izbeglice Republike Srbije; Vladimir Cucić

Naslov: RSE: Vojska Srbije nabavlja žilet-žicu za ograđivanje migrantskih centara



Objavljeno: 20.05.2020 Tweet Vojska Srbije kupuje skoro 2,5 tone žilet-žice za ograđivanje prihvatnih centara za smeštaj migranata i centara za smeštaj azilanata, navodi se u pozivu javne nabavke objavljenom na sajtu Ministarstva odbrane, piše Radio Slobodna Evropa (RSE). Délmagyarország/Schmidt Andrea/ wikimedia commons RSE navodi da su, pored žilet-žice debljine 700 milimetara, predmet javne nabavke i 1.521 metara rebrastog gvožđa u šipkama debljine 20 milimetara i 50 kilograma pocinkovane žice za vezivanje. Kao naručilac navedena je Vojna pošta u Kraljevu, a nabavka se sprovodi kao pregovarački postupak, navodi RSE. Dodaje se da Ministarstvo odbrane nije odgovorilo na pitanja zbog čega se žilet žica postavlja oko centara i koji će tačno centri biti ograđeni. Kako se navodi u dokumentaciji u koju je RSE imao uvid, zbog "izuzetne hitnosti prouzrokovane vanrednim okolnostima ili nepredviđenim događajima, čije nastupanje ni u kom slučaju ne zavisi od volje naručioca, naručilac nije mogao da postupi u rokovima određenim za otvoreni ili restriktivni postupak". Takođe se dodaje i da je Kopnena vojska dobila zadatak koji inače ne izvršava u miru, a odnosi se na obezbeđenje Prihvatnih centara i Centara za azil migranata na teritoriji Srbije "te shodno navedenoj činjenici eventualna nabavka dobara nije mogla biti predviđena i planirana godišnjim planom nabavki za 2020. godinu". Rok za dostavu ponude je, kako se ističe, 21. maj. Kao kriterijum za ocenjivanje i dodelu ugovora navedena je najniža ponuđena cena, a poziv za podnošenje ponuda ministarstvo je uputilo na adrese četiri firme: "Žica best" iz Smedereva, "In-Sy Group" iz Beograda, "Legi sistem" iz Beograda i "Magnum Novi Sad Vebecom" iz Sremske Kamenice. Neke od ovih firma, kako se objašnjava na njihovim internet stranicama, već imaju iskustvo u ugradnji ogradnih sistema na objektima od strateškog značaja kao što su granični prelazi i aerodromi. "Vojska nema ovlašćenje da se bavi obezbeđivanjem centara za migrante" Nejasno je zbog čega se Vojska Srbije bavi obezbeđivanjem centara za azil i prihvatnih centara za migrante, jer ona za to nema ovlašćenja, kaže za Radio Slobodna Evropa (RSE) Radoš Đurović, direktor Centra za zaštitu i pomoć tražiocima azila. "S druge strane, ako su u pitanju prihvatni centri za migrante, dakle za ljude koji ne žele da traže azil ovde i koji bi morali da budu u nekom pravnom postupku, onda sve zavisi od karaktera takvog kampa, odnosno od konkretnog slučaja ljudi koji su smešteni da li treba da im se ograniči kretanje ili ne. To nije u nadležnosti Vojske. Tada bi takve centre, koji bi možda služili za deportaciju, trebalo da vodi Granična policija zajedno sa Komesarijatom za izbeglice i migracije. Vojska tu nema svoje mesto po postojećoj legislativi"; navodi Đurović za RSE. U Srbiji trenutno postoji pet centara za azil i 14 prihvatnih centara. Problem je, smatra Radoš Đurović, što nadležne institucije smeštaju ljude u te centre nasumično, a oni koji ne žele da zatraže azil ostaju u neregulisanom pravnom statusu. Podizanje žilet-žice nagoveštava da je Srbija u političkom smislu pošla putem restrikcija, kojim je već krenula Mađarska, gde postoji slična praksa ograđivanja kampova, smatra on. Tokom vanrednog stanja u Srbiji zbog korona virusa, od 15. marta do 6. maja 2020, migranti su 53 dana bili u 24-časovnoj izolaciji, a objekte u kojima se nalaze čuvala je Vojska Srbije, podseća Radio Slobodna Evropa. Komesarijat za izbeglice naveo je u saopštenju 16. maja da se vojska u Šidu raspoređuje iz predostrožnosti, te da do sada tamo nije bilo većih incidenata. Predsednik Srbije Aleksandar Vučić je pre četiri dana naredio hitnu upotrebu Vojske na teritoriji opštine Šid radi zaštite bezbednosti i imovine lokalnog stanovništva od migranata. Kako je naveo, ne može da kaže da migranti

u Šidu vrše krupna krivična dela, ali da se dešavaju krađe i upad na privatan posed građana. "Postupio sam u skladu sa procenama naših organa bezbednosti i zahtevima i inicijativom građana ne teritoriji Šid. Ne možete da im zabranite kretanje, ali u situacijama kad migranti nemaju novac upadaju u kuće, njive, štale, dolazi do sitnih krađa. To moramo da sprečimo i garantujemo mir i stabilnost građanima. Nema drame, ali to nije jednostavno ljudima koji žive u Šidu", rekao je predsednik. Republički komesar za izbeglice i migrante Vladimir Cucić izjavio je pre dva dana da je tokom vanrednog stanja i zatvorenih granica zbog epidemije koronavirusa u Srbiji boravilo oko 9.100 migranata, ali da je više od 1.000 njih nakon što je ukinuto vanredno stanje otišlo iz zemlje. Izvor: Radio Slobodna Evropa, Insajder Preuzimanje delova teksta ili teksta u celini je dozvoljeno, ali uz obavezno navođenje izvora i uz postavljanje linka ka izvornom tekstu na www.insajder.net.

Vreme: 20.05.2020 17:22
Medij: Beta
Link: http://www.beta.rs
Autori: Redakcija
Teme: Migranti/azilanti

Naslov: NVO: Pojačan govor mržnje i ksenofobija prema migrantima u Srbiji

NVO: Pojačan govor mržnje i ksenofobija prema migrantima u Srbiji

BEOGRAD, 20. maja 2020. (Beta) - Grupa organizacija civilnog društva upozorila je danas na "jasnu i povećanu" upotrebu govora mržnje i ksenofobičnih stavova u javnom prostoru prema migrantskoj i izbegličkoj populaciji koja boravi na teritoriji Srbije.

Organizacije su u saopštenju povodom 21. maja, Svetskog dana kulturne raznolikosti za dijalog i razvoj, upozorile da se u vezi sa migrantima, "poslednjih meseci gradjanima Srbije predstavljaju nedemokratski i diskriminatorni principi kao rešenje nepostojećeg problema".

"Zabrinjava da su u poslednjih nekoliko meseci društvene mreže preplavljene antimigrantskim grupama čiji sadržaji po pravilu čine govor mržnje, nacionalna i verska netrpeljivost, stavovi zasnovani na predrasudama i negativnim stereotipima, lažne vesti koje šire ksenofobične i rasističke ideje i pozivaju na nasilje", stoji u saopštenju.

Navodi se da takve grupe "za veoma kratko vreme" mogu da okupe na stotine hiljada pratilaca, "poput Fejsbuk stranice 'Stop naseljavanju migranata' koja broji više od 330.000 članova".

Organizacije su apelovale na sve gradjane i gradjanke Srbije, pre svega na političke aktere i aktiviste da se uzdrže od upotrebe jezika mržnje i ksenofobije, kako u javnom diskursu i prostoru, tako i u ličnom.

Saopštenje potpisuju Centar za istraživanje i razvoj društva IDEAS, Centar za kriznu politiku i reagovanje (CRPC), Danski savet za izbeglice (DRC), Beogradski centar za ljudska prava, Praxis, Grupa za decu i mlade INDIGO, kao i Humanitarni centar za integraciju i toleranciju (HCIT).

Vreme: 20.05.2020 17:26
Medij: Beta
Link: http://www.beta.rs
Autori: Redakcija
Teme: Migranti/azilanti

Naslov: RSE: MInistarstvo kupuje žilet-žicu za ogradjivanje prihvatnih centara za migrante u Srbiji

RSE: MInistarstvo kupuje žilet-žicu za ogradjivanje prihvatnih centara za migrante u Srbiji

BEOGRAD, 20. maja 2020. (Beta) - Ministarstvo odbrane Srbije kupuje skoro 2,5 tone žilet-žice za ogradjivanje prihvatnih centara za smeštaj migranata i centara za smeštaj azilanata, navodi se u pozivu javne nabavke objavljenom na sajtu te institucije, preneo je Radio Slobodna Evropa (RSE).

Kako se navodi u dokumentaciji, koju je Ministarstvo odbrane objavilo 15. maja, pored žilet-žice, predmet javne nabavke su i gvozdene šipke i pocinkovana žica za vezivanje.

Kao naručilac navedena je Vojna pošta u Kraljevu, a nabavka se sprovodi kao pregovarački postupak.

RSE kaže da nije dobila odgovor Ministarstva odbrane na pitanje zbog čega se žilet žica postavlja oko centara i koji će centri biti ogradjeni.

U dokumentaciji se navodi da zbog "izuzetne hitnosti prouzrokovane vanrednim okolnostima ili nepredviđenim događajima, čije nastupanje ni u kom slučaju ne zavisi od volje naručioca, naručilac nije mogao da postupi u rokovima određenim za otvoreni ili restriktivni postupak".

Dodaje se da je Kopnena vojska Srbije dobila zadatak koji inače ne izvršava u miru, za obezbedjenje prihvatnih centara i centara za azil migranata "te shodno navedenoj činjenici eventualna nabavka dobara nije mogla biti predvidjena i planirana godišnjim planom nabavki za 2020. godinu".

Vreme: 20.05.2020 18:00
Medij: 021.rs
Link: https://www.021.rs/story/Info/Srbija/243907/Vojska-Srbije-zilet-zicom-ogradjuje-centre-za-migrante-
Autori: Redakcija
Teme: Migranti/azilanti; Vladimir Cucić; Komesarijat za izbeglice Republike Srbije

Naslov: Vojska Srbije žilet žicom ograđuje centre za migrante; Eksperti: Ti centri nisu nadležnost Vojske



Ministarstvo odbrane Srbije kupuje skoro 2,5 tone žilet-žice za ograđivanje prihvatnih centara za smeštaj migranata i centara za smeštaj azilanata, navodi se u pozivu javne nabavke objavljenom na sajtu te institucije.

Kako se navodi u dokumentaciji, koju je Ministarstvo odbrane objavilo 15. maja, pored žilet-žice, nabavlja se i gvožđe u šipkama i žica za vezivanje. Kao naručilac navedena je Vojna pošta u Kraljevu, a nabavka se sprovodi kao pregovarački postupak, objavio je Radio Slobodna Evropa (RSE). Navode da od Ministarstva odbrane nisu dobili odgovor na pitanje zbog čega se žilet žica postavlja oko centara i koji će centri biti ograđeni. U dokumentaciji stoji da je Kopnena vojska dobila zadatak koji inače ne izvršava u miru, da obezbeđuje prihvatne centre i centre za azil migranata, "te shodno tome eventualna nabavka dobara nije mogla biti predviđena i planirana godišnjim planom nabavki za 2020. godinu". Obezbeđivanje migrantskih centara nije nadležnost Vojske "Nejasno je zbog čega se Vojska Srbije bavi obezbeđivanjem centara za azil i prihvatnih centara za migrante, jer ona za to nema ovlašćenja", kaže za RSE Radoš Đurović, direktor Centra za zaštitu i pomoć tražiocima azila. On dodaje da treba praviti razliku između centara za azil i prihvatnih centara za migrante. "Centri za azil su mesta gde se smeštaju ljudi koji žele da traže azil u Srbiji. To su lica koja se ni na koji način nisu ogrešila o naš zakon niti postoji bilo koji osnov da se njima ograniči kretanje. To su ljudi koji žele zaštitu Republike Srbije i onda nema nikakve potrebe da se takvi kampovi ograđuju žilet-žicom", kaže Đurović. "S druge strane, ako su u pitanju prihvatni centri za migrante, dakle za ljude koji ne žele da traže azil ovde i koji bi morali da budu u nekom pravnom postupku, onda sve zavisi od karaktera takvog kampa, odnosno od konkretnog slučaja ljudi koji su tu smešteni, da li treba da im se ograniči kretanje ili ne. To nije u nadležnosti Vojske. Tada bi takve centre, koji bi možda služili za deportaciju, trebalo da vodi Granična policija zajedno sa Komesarijatom za izbeglice i migracije. Vojska tu nema svoje mesto po postojećoj legislativi", navodi Đurović. U Srbiji trenutno postoji pet centara za azil i 14 prihvatnih centara. Problem je, smatra Đurović, što nadležne institucije smeštaju ljude u te centre nasumično, a oni koji ne žele da zatraže azil ostaju u neregulisanom pravnom statusu: "Kada ljudi ne postoje za oči sistema, a smeštaju se u državne institucije, onda postoji nedoumica kako se prema njima ponašati i koje su prava i obaveze koje država ima". Prema njegovom mišljenju, podizanje žilet-žice nagoveštava da je Srbija u političkom smislu pošla putem restrikcija, kojim je već krenula Mađarska, gde postoji slična praksa ograđivanja kampova. "U mnogim drugim zemljama u Evropi ograđivanje kampova na taj način je retkost, naravno, u zavisnosti od karaktera kampa. Neki deportacioni kampovi su ograđeni. S druge strane, centri za azil su samo ograđeni običnom ogradom. Ali da Vojska obezbeđuje centre za azil, to ne postoji kao učvršćena praksa u razvijenim zemljama Zapadne Evrope",zaključuje Đurović. Tokom vanrednog stanja u Srbiji zbog korona virusa, migranti su 53 dana bili u 24-časovnoj izolaciji, a objekte u kojima se nalaze čuvala je Vojska Srbije. Po ukidanju vanrednog stanja obezbeđenje je preuzela policija, dok je migrantima dozvoljen izlazak uz dozvolu uprava centara u kojima borave. Predsednik Srbije Aleksandar Vučić naredio je sredinom maja upotrebu dela snaga Vojske Srbije na teritoriji opštine Šid radi pružanja pomoći Ministarstvu unutrašnjih poslova u obezbeđenju centara za azil i prihvatnih centara, saopštilo je Ministarstvo odbrane. Odgovarajući na pitanje zašto je bilo potrebno da se pošalju jedinice u Šid, Vučić je

rekao da se građani Šida "osećaju nebezbedno". Komesarijat za izbeglice naveo je u saopštenju 16. maja da se vojska u Šidu raspoređuje iz predostrožnosti, te da do sada tamo nije bilo većih incidenata. Više ekstremno desničarskih grupa organizovalo je 13. maja protest ispred Prihvatnog centra za migranate u Obrenovcu. Komesar Srbije za izbeglice i migracije Vladimir Cucić je nakon tog incidenta izjavio da mora prestati sejanje mržnje prema migrantima. Autor: Radio Slobodna Evropa Preuzimanje delova teksta ili teksta u celini je dozvoljeno bez ikakve naknade, ali uz obavezno navođenje izvora i uz postavljanje linka ka izvornom tekstu na www.021.rs. Preuzimanje fotografija je dozvoljeno samo uz saglasnost autora.

Datum: 20.05.2020
Medij: N1
Emisija: Dnevnik/N1
Autori: Redakcija
Teme: Migranti/azilanti; Migracije

	Početak	Trajanje
Emisija	20.05.2020 19:00:00	100:00
Prilog	20.05.2020 19:29:00	3:32

Naslov: Provokacija

TKako je fotografija članova udruženja koje se zvanično bavi zaštitom životinja uvredila žrtve fašizma u Srbiji? Pokret Levijatan, koji je najavio izlazak na izbore, analitičarima sve više izgleda kao ultradesničarska organizacija koja je imidž ljubitelja životinja iskoristila samo kao mamac.

U majicama sa nacističkim simbolima pozirali ispred spomenika žrtvama Novosadske racije.

Spomenik koji opominje na najveći fašistički zločin u Vojvodini - 4.000 ubijenih i pod led bačenih Novosađana. Ispred njega, pripadnici pokreta Levijatan sa neskrivenim nacističkim simbolima - Crnim suncem koje je promovisao Hajnrih Himler.Izvršitelji tog zločina su bili zadojeni nacističkom i fašističkom ideologijom. Dakle, ili je u pitanju neznanje, ili neka vrsta bezobrazluka i provokacije", ističe Vojislav Martinov, kustos Muzeja Vojvodine.

Da je u pitanju provokacija i brutalna uvreda žrtava, smatraju Antifašistička akcija Novog Sada i Vojvođanski front.

Iz Levijatana odgovaraju da - nikakvih simbola nije billo.

"Momci iz pokreta su otišli da odaju poštu žrtvama, slikali su se u znaku srpstva, sa podignuta tri prsta, bez ikakvih obeležja pokreta niti bilo čega drugog. Kmečanje Vojvođanskog fronta i ostalih froncli društva koji nemaju sve zajedno osamnaest članova, mogu samo znate šta da urade", kaže Pavle Bihali iz Levijatana.

Kako je došlo do toga da pokret, koji se na papiru bavi zaštitom životinja, šalje ovakve poruke?

Već neko vreme, a pogotovo od kandidature na izborima, životinje su, smatraju analitičari, pale u drugi plan. Na tapetu su se, umesto pasa i mačaka, našle nacionalne manjine, izbeglice i politički protivnici.

Početkom aprila, grupa muškaraca uz povike i pretnje upućene maloletnicima, oduzela je psa jednoj romskoj porodici. Nakon što je poverenik Pokreta Levijatan kolima uleteo u prihvatni centar u Obrenovcu, njegove kolege protestovale su ispred kampa.

Levijatan je borbu za prava životinja iskoristio kao paravan za formiranje i popularizaciju ultradesničarske organizacije, smatra politički komentator Luka Božović. Nasilnička ikonografija, napadanje isključivo slabijih od sebe i neskrivene neonacističke tetovaže, kaže, razotkrivaju pravu prirodu tog pokreta.

"S jedne strane se, kao, bave zaštitom životinja, a sa druge strane, tamo gde su najvidljiviji su hajke na aktiviste, napadi na Rome, napadi na LGBT zajednicu. Imam utisak da poenta zbog koje oni postoje nije zaštita životinja, nego nešto drugo i mnogo opasnije", navodi.

Božović sumnja da je Levijatan još jedna u nizu ekstremističkih organizacija pod dirigentskom palicom službi i partijskih struktura. Nadležni, kaže, zatvaraju oči pred njihovim delovanjem, a oni zauzvrat prave podelu među desno orijentisanim biračima.

"Neke stvari su vrlo očigledne - dozvoljeno im je da rade šta žele, ne postoji reakcija institucija na to što oni rade. Mislim da takvi pokreti, kao i manji pokreti i partije koji oduzimaju nekom glasove, mogu da budu dobar način da se konstruiše broj mandata koji neka lista osvoji, ali i da se jedan deo biračkog tela čak i pacifikuje, ako za to bude bilo potrebe", ocenjuje Božović.

Ranije su, kaže, tu ulogu igrali pokreti Obraz, Nacionalni stroj, 1389 i Naši, koji su se pojavljivali i naprasno nestajali sa političke scene.

Vreme: 20.05.2020 19:00
Medij: bizlife.rs
Link: https://www.bizlife.rs/aktuelno/vesti-dana/drzava-kupuje-25-tone-zice-da-ogradi-migrante/
Autori: Redakcija
Teme: Migranti/azilanti

Naslov: Država kupuje 2,5 tone žice da OGRADI migrante



Bizlife.rs - Ministarstvo odbrane Srbije kupuje skoro 2,5 tone žilet-žice za ograđivanje prihvatnih centara za smeštaj migranata i centara za smeštaj azilanata, navodi - Vesti dana

19:00 Beograd, 20.05.2020.

Foto: Pixabay

Ministarstvo odbrane Srbije kupuje skoro 2,5 tone žilet-žice za ograđivanje prihvatnih centara za smeštaj migranata i centara za smeštaj azilanata, navodi se u pozivu javne nabavke objavljenom na sajtu te institucije, preneo je Radio Slobodna Evropa (RSE).

Kako se navodi u dokumentaciji, koju je Ministarstvo odbrane objavilo 15. maja, pored žilet-žice, predmet javne nabavke su i gvozdene šipke i pocinkovana žica za vezivanje.

Kao naručilac navedena je Vojna pošta u Kraljevu, a nabavka se sprovodi kao pregovarački postupak.

RSE kaže da nije dobila odgovor Ministarstva odbrane na pitanje zbog čega se žilet žica postavlja oko centara i koji će centri biti ograđeni.

U dokumentaciji se navodi da zbog "izuzetne hitnosti prouzrokovane vanrednim okolnostima ili nepredviđenim događajima, čije nastupanje ni u kom slučaju ne zavisi od volje naručioca, naručilac nije mogao da postupi u rokovima određenim za otvoreni ili restriktivni postupak".

Dodaje se da je Kopnena vojska Srbije dobila zadatak koji inače ne izvršava u miru, za obezbeđenje prihvatnih centara i centara za azil migranata, "te shodno navedenoj činjenici eventualna nabavka dobara nije mogla biti predviđena i planirana godišnjim planom nabavki za 2020. godinu".

Izvor: Beta

Vreme: 20.05.2020 19:04
Medij: insajder.net
Link: https://insajder.net/sr/sajt/vazno/18513/
Autori: Insajder
Teme: Migranti/azilanti

Naslov: NVO: U Srbiji povećan govor mržnje i netrepeljivost prema migrantima i izbeglicama



Objavljeno: 20.05.2020 Tweet Nekoliko organizacija civilnog društva upozorila je danas na "jasnu i povećanu upotrebu govora mržnje i ksenofobičnih stavova prema migrantskoj i izbegličkoj populaciji koja boravi na teritoriji Srbije". Foto: Srđan Ilić / Migranti ilustracija Saopštenje potpisuju Centar za istraživanje i razvoj društva IDEAS, Centar za kriznu politiku i reagovanje (CRPC), Danski savet za izbeglice (DRC), Beogradski centar za ljudska prava, Praxis, Grupa za decu i mlade INDIGO, kao i Humanitarni centar za integraciju i toleranciju (HCIT). Organizacije su u saopštenju povodom 21. maja, Svetskog dana kulturne raznolikosti za dijalog i razvoj, upozorile da se u vezi sa migrantima, "poslednjih meseci građanima Srbije predstavljaju nedemokratski i diskriminatorni principi kao rešenje nepostojećeg problema". "Zabrinjava da su u poslednjih nekoliko meseci društvene mreže preplavljene antimigrantskim grupama čiji sadržaji po pravilu čine govor mržnje, nacionalna i verska netrpeljivost, stavovi zasnovani na predrasudama i negativnim stereotipima, lažne vesti koje šire ksenofobične i rasističke ideje i pozivaju na nasilje", stoji u saopštenju. Upozoravaju da takve grupe za veoma kratko vreme mogu da okupe na stotine hiljada pratilaca, a kao primer navode Fejsbuk stranicu "Stop naseljavanju migranata" koja broji više od 330.000 članova. Organizacije su apelovale na sve građane i građanke Srbije, a pre svega na političke aktere i aktiviste da se uzdrže od upotrebe jezika mržnje i ksenofobije, kako u javnom diskursu i prostoru, tako i u ličnom. Izvor: Beta Preuzimanje delova teksta ili teksta u celini je dozvoljeno, ali uz obavezno navođenje izvora i uz postavljanje linka ka izvornom tekstu na www.insajder.net.

Datum: 20.05.2020
Medij: RTS1
Emisija: Dnevnik 2/RTS1
Autori: Redakcija
Teme: Migranti/azilanti

	Početak	Trajanje
Emisija	20.05.2020 19:30:00	60:00
Prilog	20.05.2020 19:30:00	2:19

Naslov: Vojska čuva Šid

177

Već peti dan pripadnici Vojske Srbije obezbeđuju kapije tri prihvatna centra za migrante u Šidu. Incidenata je manje, a građani i migranti se privikavaju na prisustvo Vojske...

Datum: 21.05.2020
Medij: Danas
Rubrika Društvo
Autori: Beta
Teme: Migranti/azilanti

Napomena:
Površina: 105

Naslov: Vulinovo ministarstvo kupuje žilet-žicu za migrantske centre

Strana: 8

Vulinovo ministarstvo kupuje žilet-žicu za migrantske centre

Beograd - Ministarstvo odbrane Srbije kupuje skoro 2,5 tone žilet-žice za ograđivanje prihvatnih centara za smeštaj migranata i centara za smeštaj azilanata, navodi se u pozivu javne nabavke objavljenom na sajtu te institucije, preneo je Radio Slobodna Evropa (RSE).



Migrantski centar u Šidu

Kako se navodi u dokumentaciji, koju je Ministarstvo odbrane objavilo 15. maja, pored žilet-žice, predmet javne nabavke su i gvozdene šipke i pocinkovana žica za vezivanje. Kao naručilac navedena je Vojna pošta u Kraljevu, a nabavka se sprovodi kao pregovarački postupak. RSE kaže da nije dobila odgovor Ministarstva odbrane na pitanje zbog čega se žilet žica postavlja oko centara i koji će centri biti ograđeni. RSE kaže da nije dobila odgovor Ministarstva odbrane na pitanje zbog čega se žilet žica postavlja oko centara i koji će centri biti ograđeni. ***Beta***

Datum: 21.05.2020
Medij: Vreme
Rubrika Bez naslova
Autori: Jovana Gligorijević
Teme: Migranti/azilanti
Naslov: PODZEMNI SVET SNS-a

Napomena:
Površina: 2228

Strana: 1,4,5,6,7



Spisak mogućih svedoka-saradnika:
PODZEMNI SVET SNS-a

PODZEMNI S

Dve odmetnute žene koje su priznale da su bile botovi vlasti, jedan haker i nekoliko ultradesničarskih organizacija čija je tačka preseka poslanik Vladimir Đukanović, dokazuju ono što smo slutili: vladajuća većina je ledeni breg, samo vrh se vidi iznad površine, dok je najopasniji i najubitačniji deo skriven u dubini



Sećate li se Jecike Đurić? Početkom meseca bila je hit na društvenim mrežama, svi su delili njen video (preuzet sa njenog Fejsbuk profila), pod nazivom "Bot pobesneo". Jecika Đurić, žena koja se zapravo, kako je sama otkrila, zove Jelena Đorđević i živi u Zemun Polju. Snimila je dvadesetominutni video o svojoj situaciji i metodama ucene koje koristi Srpska napredna stranka.

Sećate li se Ene Nedić? Ona nije bila članica Srpske napredne stranke, već Pokreta obnove kraljevine Srbije (POKS) u koji je ušla kako bi se zaposlila u Pozorištu mladih u Novom Sadu. POKS, inače, na novosadske izbore ide u koaliciji sa SNS-om. Kad više nije mogla da izdrži ucene, pritiske i, ne zaboravimo – seksualno uznemiravanje, spalila je svoju diplomu Filološkog fakulteta ispred Doma Narodne skupštine.

Znate li šta je *Castle.rs*? To je platforma preko koje botovi Srpske napredne stranke mogu automatski da dele Tviter objave svojih lidera, maltretiraju neistomišljenike i ostavljaju komentare na medijskim portalima. Zbog dokaza da više od 8500 naloga iz Srbije tvita koordinisano sa zajedničke platforme, društvena mreža Tviter ugasila je u decembru 2019. svih 8558 naloga za koje je utvrđeno da su povezani sa Srpskom naprednom strankom.

Sve smo ovo čuli i videli tokom vanrednog stanja i neposredno po njegovom ukidanju, a oni koji pomno prate "botovske" aktivnosti znali su za ovo i ranije, mada zvaničnih potvrda ili materijalnih dokaza jedva da je bilo. Ipak, očigledno je da SNS ima razgranatu mrežu aktivista koji deluju i na internetu i na terenu, sa ciljem da stvore lažnu sliku javnog mnjenja, ali i da privuku takozvane kapilarne glasove, po sistemu: svaki aktivista dužan je da obezbedi još deset sigurnih glasača.

No, sada smo prvi put dobili priliku da iz prve ruke, od odmetnutih botova, ili zahvaljujući veštim hakerima, saznamo kako sistem funkcioniše iznutra.

PREOBRAĆENI I ODBAČENI

Krenimo od Ene Nedić, pošto je njen Fejsbuk status od 17. marta najotvorenije svedočenje kako stvari funkcionišu, pa ga prenosimo u delovima (na njenom Fejsbuku, ova objava je potpuno javna i svako može da je vidi):

"Uz garancije za zaposlenje i samostalan izlazak na izbore bez SNS-a, pozvana sam da radim preko jedne navrat-nanos novoosnovane stranke kvazimonarhista, verovala sam da ima perspektivu. Tada, kao zvanično samohrani roditelj, socijalni slučaj i uz to licencirani prosvetni radnik sa sedmim stepenom stručne spreme, bila sam prinuđena da zanemarim svoje ideale i principe po drugi i poslednji put u svom životu. Predsednik opštinskog odbora preda mnom je filmski bacio SNS uniformu u kontejner 'Čistoće', pretpostavljam da je sakralni kostim posle izvukao i prosledio nekoj marioneti. Odmah nakon kobnog izbora prijavljena sam u javnom sektoru, u Pozorištu mladih u Novom Sadu, čiji je direktor tada bila Emilija Mrdaković. Bilo mi je strogo zabranjeno pojavljivanje na poslu kom sam se toliko nadala, nasuprot tome, morala sam da radim u Info-službi stranke 6 dana nedeljno bez fiksnog radnog vremena – dostupnost ceo dan. Moj posao je obuhvatao praćenje medija, pisanje saopštenja za javnost na republičkom nivou, izjava stranačkim funkcionerima i nepismenim predstavnicima u Narodnoj skupštini koji nisu umeli ni da iščitaju predloge zakona, vođenje konferencija, edukacije zaposlenih preko stranke, promocije laži po celoj Srbiji, svaki dan sam praktično bila primorana da putujem o trošku javnog preduzeća 'Čistoća' u Pirot, Prijepolje, Raška, Divčibare, Vršac, Mačvu, Drinu... Zaposleni su masovno ucenjivani poslovima, šerovanjem, botovanjem, glasovima, peticijama, članarinama, kreditima, mestima u predškolskim ustanovama, gerontološkom centru, školama, javnom komunalnom preduzeću, vodovodu, toplani... Preko udruženja građana koja su se vodila na zaposlene, stranka je prala simpatične iznose preko fiktivnih projekata na javnim konkursima, a narod koji je za njih glasao širom zemlje, iskreno je verovao u njihov 'nacionalni' program i ideje. (...) Dakle, pre izlaska na teren, radila sam u stranačkim kancelarijama zamenice Skupštine Grada Novog Sada, Branke Bežanov, u prostorijama u Radničkoj 6, i člana Gradskog veća za obrazovanje, Vladimira Jelića. U međuvremenu sam, nakon skoro dve godine pakla, na internetu naišla na audio snimke na kojima se na desetak mesta otkriva da su finansijeri stranke Andrej Vučić i Nikola Selaković, da svaki siguran glas monarhista ide u njihovu kasu i na osnovu toga se povlače sredstva za kampanju u kojoj se izigrava opozicija. Sedam hiljada evra za osnivanje kol centra i gratis propaganda pravdali su se troškovima marketinga javnih preduzeća. Za napredovanje u karijeri koje nisam ni želela, nuđene su mi seksualne usluge, trpela sam svakodnevno mobing od strane nadređenih na najgnusnije načine kojih ne bih da se pri-

Datum: 21.05.2020
Medij: Vreme
Rubrika Bez naslova
Autori: Jovana Gligorijević
Teme: Migranti/azilanti
Naslov: PODZEMNI SVET SNS-a

Napomena:
Površina: 2228

Strana: 1,4,5,6,7



VET SNS-a



PRED SVIMA PRIZNALA DA JE BILA BOT I SPALILA DIPLOMU: Ena Nedić
FOTO: Filip Krainčanić/Nova.rs

sećam, ali ima ih po arhivama pravnika i mojih sećanja. Moj jedini motiv boravka tamo su pokušaji da prehranim dete i dođem do svoje struke koja je smisao mog postojanja. Kako sam veliki idealista, ove pritiske nisam izdržala i kada sam odbila da radim kampanju podrške Aleksandru Vučiću, sa kojim POKS izlazi u koaliciji u Novom Sadu (iako mi se prilikom pristupanja garantovalo suprotno), momentalno mi je uručeno rešenje o otkazu. Potpisao ga je upravnik Pozorišta mladih, M. Nestorović. Za pravdu se nisam borila jer sam već dovoljno propustila u sopstvenom i životu svog deteta."

Uz ovaj tekst Ena Nedić je okačila fotografije koje dokazuju da je od nje traženo da ukloni sa Fejsbuka postove u kojima kritikuje aktuelnu vlast, ali i poruke koje je dobijala od potpredsednika POKS-a Vladimira Jelića, koje ukazuju na seksualno uznemiravanje.

Ono što je Ena Nedić propustila da kaže jeste da pred predsedničke izbore 2017. nije odbila da učestvuje u kampanji za Aleksandra Vučića i da je, ako je suditi po skrinšotovima koje su objavili oni kojima se obraćala, "anketirala" poznanike o tome da li izlaze na izbore i za koga će glasati, ne krijući da radi za SNS jer joj je obećan posao.

No, dobro, ne treba očekivati potpunu iskrenost od onih koji se distanciraju od vladajućeg sistema, naročito kada su u njemu mali i beznačajni i kada nemaju nikakva "leđa". Naravno, uvek im se može poturiti pod nos slučaj Marije Lukić, koja se digla sama protiv celog Brusa nakon seksualnog uznemiravanja Milutina Jeličića Jutke. Ili porodice Milivojević iz Lučana, koja živi izolovana od celog mesta jer je digla glas zbog smrti sina i brata koji je poginuo u Fabrici MB Namenska.

U slučaju Ene Nedić, to se pokazalo kao uzaludan pokušaj: izgleda da opoziciona javnost, makar ona koja je na društvenim mrežama, nije spremna tako lako da joj oprosti.

Slučaj Jecike Đurić, odnosno, Jelene Đorđević, sličan je utoliko što je, kao i Ena Nedić samohrana majka, žena koja živi na granici siromaštva u socijalnom stanu u Zemun Polju, sa ćerkom i majkom koja je težak invalid. Ona je radila u GSP Beograd (nejasno na kojoj poziciji, ali iz izrečenog, jasno je da je reč o slabo

Datum: 21.05.2020
Medij: Vreme
Rubrika Bez naslova
Autori: Jovana Gligorijević
Teme: Migranti/azilanti
Naslov: PODZEMNI SVET SNS-a

Napomena:
Površina: 2228

Strana: 1,4,5,6,7



Vojska i politika

Predizborno podilaženje desnici

Zašto je predsednik Srbije poslao vojsku da obezbeđuje i održava red u migrantskim kampovima kada su za to dovoljne pojačane patrole? Zato da svoju izbornu kampanju pojača antimigrantskim elementom i da, s druge strane, pokaže doktoru Nebojši Stefanoviću gde mu je mesto

Saopštenje Ministarstva odbrane od 16. maja: "Na osnovu člana 17. stav 1. tačka 1. Zakona o Vojsci Srbije, predsednik Republike i vrhovni komandant Vojske Srbije Aleksandar Vučić naredio je upotrebu dela snaga Vojske Srbije na teritoriji Opštine Šid radi pružanja pomoći Ministarstvu unutrašnjih poslova u obezbeđenju centara za azil i prihvatnih centara." Član 17. pomenutog zakona pod prvim stavom ima samo jednu jedinu tačku (dakle ne dve), a ona glasi: "Predsednik Republike odlučuje o upotrebi Vojske Srbije i komanduje Vojskom Srbije u miru i ratu."

Ukratko – Vučić je poslao pripadnike Vojske Srbije u Šid da, s jedne strane, pojača svoju izbornu kampanju antimigrantskim elementom, a da, s druge, pokaže doktoru Nebojši Stefanoviću gde mu je mesto. Dodatno, tu je i osveta Žandarmeriji, koja se usudila da isprebija njegovog mlađeg brata.

Član 2. istog zakona kaže da je Vojska Srbije "organizovana oružana snaga koja brani zemlju od oružanog ugrožavanja spolja i izvršava druge misije i zadatke, u skladu sa Ustavom, zakonom i principima međunarodnog prava koji regulišu upotrebu sile. Predsednik Republike ili ministar odbrane, po ovlašćenju predsednika Republike, može odlučiti da Vojska Srbije nadležnom državnom organu, odnosno organizaciji, organu autonomnih pokrajina i organu jedinica lokalne samouprave, na njihov zahtev, pruži pomoć radi zaštite života i bezbednosti ljudi i imovine, zaštite životne sredine ili iz drugih razloga utvrđenih zakonom".

Ovaj zahtev niko nije poslao, barem koliko je javno poznato, a o tome nije odlučivao ni Savet za nacionalnu bezbednost, koji se, podsećanja radi, sastajao čak i zbog navodnog ruskog špijuna i sličnog. U tom kontekstu, Vulinovo sufliranje, kao trenutno glavnog "evet efendije" pokazuje kako radi Vučićeva propagandna mašinerija: slati vojsku za obezbeđenje tri migrantska centra i to prema Hrvatskoj, odakle ti nesrećnici samo žele da odu na Zapad, može biti deo političkog marketinga ili potpuna paranoja, odnosno, demonstracija da se ne veruje policiji, pogotovo Žandarmeriji.

Smokvin list za ovaj potez su priče o migrantima koji provaljuju u napuštene kuće u režimskim tabloidima, ali i one koje dolaze sa suprotne strane – da vlast hoće da naseljava migrante u Srbiji. I pošto se Vučić uživeo u ulogu "vrhovnog" nazvavši sebe "vrhovnim komandantom oružanih snaga Srbije" (to ne postoji ni po jednom zakonu), prilikom obrazlaganja

» plaćenom poslu), i takođe tvrdi da je bila žrtva seksualnih ucena. "Ja sam radila za vas i gladna i žedna, lagala ovaj narod. Neću da lažem više! Dosta je više! Dođite ako hoćete da me hapsite. Ja iznosim istinu. Stavite sve na poligraf, kao i ja što zahtevam da se stavi na poligraf. Smučilo mi se više sve. Ne može više od gladi da se trpi. Od nepravde. Nema se za lekove. Nema se za hranu. Nema se za higijenu. (...) Ovo što sam radila za vas Srpsku naprednu stranku, ja se stidim. Stidim se, bre! Smučilo mi se više sve, da se poserem na nju." Ovu ženu je, međutim, za razliku od Ene Nedić, brzo prigrlio Savez za Srbiju, sudeći po tretmanu koji je dobila na portalu Direktno.rs, čija je uređivačka politika naklonjena ovoj političkoj opciji.

OTKUD OVE ŽENE I ŠTA JE TO CASTLE

Zanimljivo je da su obe žene javno iznele svoje slučajeve baš na društvenoj mreži Fejsbuk. Ne na Tviteru, koji vrvi od kritičara vlasti i ne u slobodnim medijima, koji bi im tražili dokaze za ono što pričaju. To ne znači da dokaze nemaju, i tu stižemo do komplikovanog dela priče, zvanog *Castle.rs*.

Način funkcionisanja ove platforme je prilično komplikovan za one koji ne vladaju digitalnim veštinama, pa ćemo probati da maksimalno uprostimo. Zamislite da ne morate da se pojedinačno prijavljujete na svoj Tviter nalog kad hoćete da tvitnete, na mejl ili Votsap kad hoćete nekome da pošaljete poruku ili da idete na neki portal kad hoćete da ostavite komentar. Zamislite da vam je sve to dostupno unošenjem korisničkog imena i šifre samo na jednom mestu. Za SNS botove, to mesto je *Castle.rs*.

Svakom korisniku dodeljen je QR kod. Ako bilo šta iz komunikacije sa svojim šefovima skrinšotuju i objave javno, taj kod skriven u metapodacima, otkriće ko je "izdajica". Botovi su, dakle, žigosani. Uz to, dužni su da prijavljuju i odjavljuju kratke pauze i udaljavanje od računara, kao što su desetominutni odlasci do prodavnice, kao i da naglase da im se smena završava i da navedu ime aktiviste kome je smena počela.

Botovska mreža SNS-a Vajber koristi samo da "dozove" sve aktiviste da se uloguju na Castle i obave zadatak za taj dan. Zato i imamo "curenja" sa Vajbera – nema QR koda. Konkretno, u javnost je procurila "naredba" jednog od šefova internet tima SNS-a, Slaviše Mićanovića, u Vajber grupi od nekoliko stotina članova, u večeri kada je objavljeno da je sin predsednika Vučića, Danilo, inficiran koronom. Naredba glasi da se svi prijave na sajt (misli se na Castle), i da svima koji na Tviteru pominju Danila Vučića odgovaraju "max i brutalno". Autorka ovog teksta, skeptična prema curenjima ovakve vrste (mnogo puta se ispostavilo da su lažna), testirala je na svom Tviteru naredbu. Na sam pomen Danila Vučića, za samo dva minuta, dobila je 28 botovskih reakcija koje su bile "max i brutalne" iako sam tvit nije bio ni podrugljiv ni uvredljiv, samo je sadržao ime predsednikovog sina.

Zahvaljujući jednom hakeru koji je otkrio da su dva porta na sajtu "otključana" nedavno smo saznali sve ovo. On je "slušao" sve što se događalo na *castle.rs* u poslednjih godinu dana.

SNS očigledno ima i moć i novac, ali sreće nema: dva otključana porta služila su za međusobnu komunikaciju i ostavljanje komentara na sajtovima prorežimskih tabloida. E, tu ih bije maler: probali

Datum: 21.05.2020
Medij: Vreme
Rubrika Bez naslova
Autori: Jovana Gligorijević
Teme: Migranti/azilanti
Naslov: PODZEMNI SVET SNS-a

Napomena:
Površina: 2228

Strana: 1,4,5,6,7



VULINOV DOPRINOS VUČIĆEVOJ KAMPANJI: Vojna policija u Šidu
Foto: FoNet/MO

odluke 16. maja na televiziji Prva on je izjavio: "Vojna policija koja u širem smislu spada u korpus specijalnih jedinica, zauzeće sva tri punkta, Adaševci, Principovac, Šid, preuzeti potpunu kontrolu i obezbediti sigurnost i bezbednost građana."

Korpus specijalnih jedinica lepo zvuči za gledaoce, ali toga, nažalost, u Vojsci Srbije nema. Kao što nema ni snaga za brzo reagovanje o kojima su ranije toliko laži pričali Vučić i Vulin.

A da je Vučić obratio pažnju na zakone, znao bi da je upotreba vojske za obezbeđenje i održavanja reda u migrantskim kampovima nedopustiva. Za to se ne angažuju ni specijalne jedinice MUP u okolini Šida – dovoljne su pojačane patrole. Inače, pripadnici Žandarmerije su krajnje skeptični o razlozima za slanje vojske u Šid. Tvrde da iza toga stoji politika jer se "za takve stvari ne diže vojna policija, koja za to nije ni obučena". Naši sagovornici kažu da im je poznato kako je policiji ranije dat nalog da reaguje na sve što je vezano za migrante u domenu krađa, razbojništava i narušavanja javnog reda i mira, ali da to nije učinjeno. "Ali, da li je bila vest da je smenjen načelnik nadležne Policijske uprave u Sremskoj Mitrovici – malo sutra. Da li je smenjen šef policije u Šidu – nije. Zašto Žandarmerija nije otišla na granicu i u te kampove ako je uočen problem? Zašto su mlako reagovali svi – pitaj svakog starešinu na terenu i on će ti reći", objašnjavaju ti iskusni operativci.

Žandarmerija je posebno obučena i bolje od ostalih plaćena jedinica policije, ustrojena na vojnom principu, a namenjena za suzbijanje nereda koji krše javni red i mir u većem obimu. Zašto nije intervenisala u Šidu, gde inače, prema tvrdnjama ljudi iz policije, migranti nisu pravili veće incidente, osim lokalnih, "kokošarskih" – nema informacija. Ministar doktor Stefanović se, izgleda, povukao u "tihovanje", ćuti. A i ćutanje može biti znak nečega.

Na primer – nemoći da se suprotstavi prikazivanju velikih snaga policije kao beskorisnih pošto je čak i za obezbeđivanje migrantskih kampova potrebna vojska kao "neočekivana sila koja se iznenada pojavljuje i rešava stvar". Naime, ona je i dalje cenjena institucija sa velikim poverenjem građana i onda je lako – pogotovo u svetlu predizborne kampanje – doneti odluku da se pošalje u Šid, posebno "na migrante". Ko zna, možda će po istom receptu Vučić izvesti vojsku ukoliko dođe do protesta, recimo, u Zemunu da navodno štiti širi rejon Komande vazduhoplovstva?

U svemu ovom zanimljivo je da se ne oglašava onaj ko je na čelu izvršne vlasti u Srbiji – premijerka Ana Brnabić, ali je pitanje da li je uopšte obaveštena o tome šta njen "šef", kako ga naziva, radi. Ne meša se žena u svoj posao. ¶

DAVOR LUKAČ

su da integrišu i Telegram, aplikaciju za šifrovanu komunikaciju. A port ostao otključan. U prevodu na svima razumljiv jezik, to je kao da šapnete Žiki da nešto diskretno saopšti Miki, a on mu vašu poruku prenese urlajući preko plota, da čuje cela ulica. Na fotografijama koje je haker objavio na Tviteru može se videti spisak navodnih 200 najaktivnijih aktivista SNS, njihova imena i opštine iz kojih su, kao i prepiska za odabrane datume. Neki od datuma tokom kojih su, prema ovim podacima, aktivisti SNS bili naročito aktivni jesu dani kada je Vučić obilazio naselja u kampanji "Budućnost Srbije". Osim komentara hvalospeva vlasti i podrške objavama Tanjuga, jasno je da se posebno prate aktivnosti istraživačkih novinara i opozicionih političara.

Još jedna zanimljivost koju je ovaj haker otkrio jeste povezanost portala Kurir i Espreso sa *Castle.rs*. Običan posetilac ovih sajtova može da ostavi "plus" ili "minus" na komentar čitaoca samo jednom, ali korisnici *Castle.rs* mogli su to da urade bezbroj puta, zahvaljujući aplikaciji Votr, koja je bila dostupna na Gugl Prodavnici. Međutim, kad su je uočili i shvatili čemu služi, obični korisnici su je masovno prijavili Guglu, pa je uklonjena iz ponude.

STROGO KONTROLISANA DESNICA

Kada je reč o "podzemnim radovima" SNS-a, jedno ime se stalno provlači i dovodi u vezu sa ultradesničarskim organizacijama. Poslanik SNS-a Vladimir Đukanović uvezan je sa mnogim ultradesničarima, poput Miše Vacića, a ima fotografije i sa nedavno vaskrslim, bivšim poslanikom Dveri Srđanom Nogom. Nogo je, opet, bio povezan sa dr Jovanom Stojković, najpoznatijom protivnicom obavezne vakcinacije u Srbiji, koja, s druge strane, skuplja potpise za zajedničku izbornu listu sa pokretom "Levijatan", koji je pa, opet, blizak sa Vacićem, a Vacić sa detektivskom agencijom DBA koja se zalaže za građanske patrole, i povezana je sa – Vladimirom Đukanovićem. A mislili ste da je priča o *Castle.rs* komplikovana.

No, desnica se malo otela kontroli, izgleda... Član i SNS i "Levijatana" iz Obrenovca Filip Radovanović kolima uleteo u migrantski kamp u Obrenovcu, pa su onda "Levijatan" i Jovana Stojković organizovali protest ispred kampa. No, i tu je došlo do komplikacija: izgleda da ovdašnji antivakseri ne veruju ama ni u jedan deo države i sistema, a naročito ne vole policiju. Pokret "Levijatan" se, s druge strane, često hvali dobrom saradnjom sa policijom, pa su zato neprihvatljivi nekim pristalicama Jovane Stojković, te se doktorka suočila sa odbijanjima kad je pitala da joj daju potpise za kandidaturu.

E onda se pojavio Vučić, izrazio zabrinutost zbog porasta ultradesničarskih pokreta i – poslao vojsku u tri migrantska kampa u okolini Šida. Premda je i sam priznao da migranti nisu pravili bog zna kakva nepočinstva, predsednik Srbije digao je vojnu policiju da pazi na ukupno 1500 ljudi. Poređenja radi, Marakana prima 53.000 gledalaca, a Stadion JNA 29.400 i obezbeđuje ih policija kad se igra "večiti derbi". Ali izgleda da se ultradesnica malo zaigrala oko migranata ili se možda – otela kontroli.

Ništa od ovoga, međutim, nije znak da svemoć SNS slabi. Ovo je samo dokazni materijal i spisak mogućih svedoka-saradnika u nekoj budućnosti, ako je bude bilo. ¶

JOVANA GLIGORIJEVIĆ

Datum: 21.05.2020
Medij: Vreme
Rubrika Bez naslova
Autori: Andrej Ivanji
Teme: Migranti/azilanti
Naslov: Deset dana samoće

Napomena:
Površina: 1136

Strana: 20,21



Štrajk glađu Boška Obradovića

Deset dana samoće

Boško Obradović štrajkom glađu nije postigao ništa. Ipak, njegova istrajnost, prkos, mladost i spremnost da se pobije, to što peca i u kosovskom jezeru u kome plivaju zbunjeni radikalski birači, i što je uprkos svemu prihvatljiv saveznik za tzv. građansku opoziciju, kvalifikuju ga za opasnog protivnika naprednjačke vlasti



Foto: Bojan Stekić

Stepenice ispred republičke skupštine trenutno se čine kao najusamljenije mesto, lider Srpskog pokreta Dveri Boško Obradović kao najusamljeniji čovek u Srbiji. Jeste mu se u protestnom gladovanju priključio stranački kolega Ivan Kostić, bilo je tu proteklih dana ljudi i meteža, dole ispod metalne ograde prolazile su Boškove pristalice i pristalice njegovog pasivnog otpora koji bi mu mahnuli i dobacili nešto ohrabrujuće, poneki auto bi zatrubio na Bulevaru u znak podrške, pojavljivali su se i stranački prvaci Saveza za Srbiju i Sergej Trifunović, bilo je malo medijske pompe – i to bi bilo to.

U utorak, u desetom danu štrajka glađu, zapravo je samo bilo ostalo da se vidi kada će Boško Obradović da kolabira ili lekari da ga odvedu na infuziju pre nego što svom telu nanese neku veću štetu. Nijedan njegov zahtev nije ispunjen, nije dobio masovnu podršku građana, vlast se nije ni zaljuljala, a kamoli potresla, predstavnici Evropske unije nisu se bili naročito uzbudili. Boško je posmatrao kako ispred Skupštine život nesmetano teče ka "lažnim" parlamentarnim i lokalnim izborima zakazanim za 21. juni, koji će zacementirati vlast Srpske napredne stranke i njenog predsednika.

IMPULSIVNE AKCIJE

Kao u slučaju opkoljavanja Aleksandra Vučića na Andrićevom vencu u vreme trajanja protesta "1 od 5 miliona" "dok ne padne vlast", poziva na "odsudne demonstracije", upada na RTS, duvanja u pištaljku u skupštinskoj sali ili presretanja Zlatibora Lončara, Marjana Rističevića i Čedomira Jovanovića na stepenicama ispred Skupštine, Obradović je u štrajk glađu stupio impulsivno, nepromišljeno, bez izlazne strategije; sa nepune 44 godine, isuviše nestrpljiv, on u politici deluje kao trkač stiplčeza koji svaki put ponesen atmosferom previše povuče na početku, pa mu u drugoj polovini trke ponestane snage, sapliće se o preponu i upada u jarak sa vodom.

Pošto juriši na koje je pozivao nisu urodili plodom, jer gotovo niko nije bio spreman da sa njim pojuri na dobro branjene barikade Srpske napredne stranke, Boško Obradović se upustio u žrtvovanje samog sebe pred očima javnosti, naglašavajući da mu kao hrišćaninu, ipak, na pamet ne pada da izvrši samoubistvo zbog ideala. Koliko god da su se mediji pod kontrolom SNS-a i članovi SNS-a ovlašćeni da otvaraju usta pred mikrofonima na početku štrajka glađu izrugivali nimalo iracionalnom mučeništvu Obradovića, ubrzo su se opredelili za oprobanu taktiku ignorisanja, prećutkivanja i prekrivanja svega i svačega performansima Aleksandra Vučića o Srbiji kao prvaku sveta i Evrope u svemu i svačemu.

OPASAN NEPRIJATELJ

Racionalno gledano Obradović nije mogao da očekuje da će vlast da popusti pred i jednim jedinim njegovim zahtevom, jer je srpska vlast na čelu sa neprikosnovenim glavnokomandujućim Aleksandrom Vučićem godinama žigušući opozicionare kao fašiste, lopove, izdajnike, kriminalce, kriminogene tajkune i mrzitelje Srbije, sebe dovela u položaj da takvima, naravno, ni pod kojim uslovima ne može ni u čemu da popusti. Tako su glatko odbijena i četiri glavna i jasno formulisana Boškova zahteva: oslobađanje medija, odlaganje izbora, stvaranja uslova za slobodne i poštene izbore i gostovanje u trajanju od šezdeset minuta na RTS-u (vidi okvir). U "pravoj" srpskoj opoziciji bi trebalo da budu svesni da SNS nikada neće prihvatiti oslobađanje medija i stvaranje fer i poštenih izbornih uslova, jer bi tako presekli granu na kojoj sede na opasnoj visini iznad veoma tvrde podloge posute srčom države koju su polupali.

Mada Boško Obradović nijednom svojom akcijom do sada nije ništa konkretno postigao, on se ipak uz Dragana Đilasa kvalifikovao za najopasnijeg neprijatelja autokratije Aleksandra Vučića: Đilasu uprkos svim organizovanim medijskim hajkama i napadima nikako da zgade politiku, a Obradović uprkos svim porazima i dalje ide napred kao MMA borac koji je, doduše, u nokdaunu, ali sa čvrstom bradom, koji zna da može da podnese mnogo udaraca u glavu i uz svesno prihvatanje štete se uporno približava težem i višem protivniku u oktagonu ne bi li došao u poziciju da mu uputi aperkat za nokaut.

Obradović je em dovoljno mlad i dovoljno talentovan političar, em po pitanju Kosova i Metohije, migranata i LGBT

Datum: 21.05.2020
Medij: Vreme
Rubrika Bez naslova
Autori: Andrej Ivanji
Teme: Migranti/azilanti

Napomena:
Površina: 1136

Naslov: Deset dana samoće

Strana: 20,21



OPASNO ISTRAJAN: Boško Obradović u desetom danu štrajka glađu

populacije baca mrežu po jezeru u kome plivaju zbunjeni radikalski, nacionalno-konzervativni birači SNS-a, pa u očima Vučićevih stratega predstavlja zvezdu u usponu koju treba u startu zatrti. Nije na odmet ni što se Boško sviđa ženama.

SPREMAN DA SE POBIJE

Uprkos svoj averziji prema ideologiji Dveri, neretko se i od umornih šetača tokom besciljnih građanskih protestnih šetnji i od udarača u šerpe i lonce moglo čuti da jedino "Boškić može da uradi nešto", jer je jedino on spreman da se "pobije" sa vlašću koja ne razume ništa drugo do silu. Ovo gladovanje dođe mu kao neki tajmaut trenutnog hrišćanskog pacifizma.

Aleksandar Vučić i SNS agresivno sprovode politiku prinude zloupotrebljavajući sve raspoložive državne resurse, SNS se ponaša kao školski siledžija koji drugim učenicima nameće svoju volju. Ekipa na vlasti nema elementarnog osećaja za demokratiju, njihova vlast je zasnovana na nedemokratskim principima i nedemokratskoj praksi, oni prihvataju "dijalog" samo sa onima koji su spremni da se priključe redovima zbijenim oko Vučića. U datim okolnostima za sve one koji se gnušaju ideologije koju zastupa Boško Obradović prevaže pitanje da li se on zalaže za pravnu državu, slobodne medije itd., kratko rečeno za funkcionalnu parlamentarnu demokratiju.

A svi oni koji omalovažavaju istrajnost Obradovića u štrajku glađu, neka se zapitaju koliko bi dugo izdržali da sede na skupštinskom stepeništu i spavaju u Skupštini, pa makar ih redovno snabdevali pljeskavicama. ¶

ANDREJ IVANJI

Boško, fudbaler i samohrana majka

21

Nekoliko dana pošto je lider Dveri Boško Obradović zahtevao sat vremena u večernjem terminu na RTS, ova kuća, sasvim očekivano, taj je zahtev decidno odbacila. Ipak, RTS je sa tih 3436 pisanih znakova u trenutku zauzela prvo mesto na nedeljnom spisku tragikomičnih medijskih događanja. Što u vrlo oštroj konkurenciji nije nimalo lak zadatak.

Naime, umesto da – ako već odgovaraju – zahtev odbiju normalnim saopštenjem, nadležni su odlučili da objave pamflet koji pokazuje koliko je zapravo dubok pad onoga što se zove javnim servisom, što plaćaju građani i građanke, a koji samo i jedino, i to praktično decenijama, servisira isključivo onoga ko je na vlasti.

Bilo je tu svega: od objašnjenja da RTS obavlja "svoj zadatak tačnog, pravovremenog i nepristrasnog informisanja", da Radio-televizijom Srbije "nisu zadovoljni ni vlast, ni opozicija", da se "kakav-takav dijalog u Srbiji vodi još jedino na RTS-u", da u emisijama dijaloškog tipa, nažalost, preovlađuje "režeći ton" (ali da to nije krivicom RTS-a), a više je puta pomenuta i antologijska "motorna testera".

Ovaj put nema potrebe objašnjavati da te teze nemaju veze sa realnošću, pošto je to očigledno uzalud. S druge strane, prava slika, najjači utisak i najjasnija poruka dolaze iz pasusa koji naizgled nije politikom obojen, a koji navodimo bez ikakvih intervencija: "Ako bi Radio-televizija Srbije pristala na Vaš zahtev, taj presedan bi sutra mogao da postane pravilo jer bi sa puno prava svoj sat programa mogla da traži samohrana majka čija su deca gladna i bosa, student koji peti put pada na istom ispitu, fudbaler koji je promašio penal, ratar kome je nevreme uništilo letinu, partija koja ne može da pređe izborni cenzus..."

Idemo redom.

Javni servis plaćamo svi mi: samohrane majke, studenti i studentski roditelji, fudbaleri, ratari, članovi političkih partija. I zato svi imamo pravo ne da dobijemo svojih 60 minuta, već da – kad uključimo televizor, dobijemo sadržaje koji nas se tiču, a ne ono što nas obično čeka na RTS. Samohrane majke, studenti i ratari su školski primeri tema kojima bi javni servis trebalo da se bavi. U sportskim rubrikama, RTS bi takođe mogao da obrađuje problem fudbalera koji promašuje penal, baš kao što bi u informativnom trebalo da ponudi informacije o partijama koje ne mogu da pređu cenzus.

Čemu, dakle, ta degradacija tema i ljudi koji bi možda, jednom, ako se usliši Obradovićeva molba, poželeli da i oni dobiju svoj medijski prostor? Čemu uopšte ulaziti u takve priče?

Pre i iznad svega, bilo bi zanimljivo ustanoviti kojom je to mentalnom egzibicijom pisac ovog saopštenja izjednačio samohranu majku i neuspešnog fudbalera, ratara kojem je nevreme uništilo žetvu i stranku koja ne prelazi cenzus, kojom je to mentalnom egzibicijom pokušao da obezvredi gladnu decu i, uopšte, svakog koga rukovodstvo javnog servisa ne smatra temom koja zavređuje 60 minuta svog cenjenog vremena.

Blamirate se bez veze.

TAMARA SKROZZA

kliping centar Srbije
www.ninamedia.rs

Datum: 21.05.2020
Medij: Večernje novosti
Rubrika Regioni
Autori: S. M.
Teme: Migranti/azilanti
Naslov: NEĆEMO KAMPOVE ZA MIGRANTE

Napomena:
Površina: 86

Strana: 21



МИЛОРАД ДОДИК, СРПСКИ ЧЛАН ПРЕДСЕДНИШТВА БиХ



Фото АВАЗ

НЕЋЕМО КАМПОВЕ ЗА МИГРАНТЕ

У РЕПУБЛИЦИ Српској неће бити кампова за мигранте, поручио је Милорад Додик, српски члан Председништва БиХ.

- Не желимо да будемо део преваре. Ми смо за хитну и безусловну депортацију свих миграната из БиХ, рекао је Додик након састанка са лидером ХДЗ БиХ. - Постоје сви услови за расподелу средстава ММФ у износу од 330 милиона евра, које већ месец дана стоје на рачуну Централне банке БиХ.

Он је истакао да гувернер Централне банке БиХ нема ниједан разлог да средства не расподели у складу са Писмом о намерама.

- Мислимо да је ово непотребно и да додатно усложњава односе у БиХ и да БиХ губи кредибилитет јер је новац тражила хитно, а он сада стоји блокиран - истакао је Додик и позвао Централну банку да изврши расподелу средстава.

Он је додао и да Српска не прихвата актуелни сазив Централне изборне комисије БиХ и да ако се не промени овај сазив, РС би могла формирати своју Изборну комисију. ■

С. М.

kliping centar Srbije
www.ninamedia.rs

Datum: 21.05.2020
Medij: Dnevnik
Rubrika Novosadska hronika
Autori: Redakcija
Teme: Regionalni program stambenog zbrinjavanja (RHP)
Napomena:
Površina: 368



Naslov: Nova javna rasveta za stambeni blok u Veterniku

Strana: 15

РАСПИСАН ТЕНДЕР ЗА ЗАВРШНО ОПРЕМАЊЕ СТАМБЕНОГ БЛОКА ЗА ИЗБЕГЛИЦЕ

Нова јавна расвета за стамбени блок у Ветернику

Градска управа за грађевинско земљиште и инвестиције недавно је расписала тендер за опремање простора за стамбено збрињавање избеглица у Ветернику, а реч је иначе о другој, завршној фази радова, што подразумева изградњу и постављање уличне и путне расвете и инсталација. Опремање стамбеног блока би, уколико јавна набавка успе, требало да буде завршено до краја лета, будући да се понуде подносе до 22. јуна, а рок за завршетак радова је око три месеца.

Како се из тендерске документације може приметити, пројектом је предвиђено постављање укупно 27 стубова јавне расвете, односно 29 светиљки.

Зграде за стамбено збрињавање избеглица већ су завршене, а изградња инфраструктуре, путева, пешачких стаза, паркинга, као и водовода и канализације коштала је 70,8 милиона динара. Тај посао је на тендеру Градске управе прошле године поверен „Пут инвесту“, с подизвођачем „AB&CO Geosystems”, док је пројекат инфраструктуре, за потребе опремања локације у Ветернику, израдио „Војводинапројект“.

Стамбени блок у којем ће избеглице живети налази се у северном делу Ветерника и оивичен је Улицом војводе Бојовића, Радничком и Улицом 19. маја. На комплексу површине око 1,35 хектара изграђене су вишеспратнице с четири ламеле и укупно 176 станова, а мало даље, јужно од Нове улице је комплекс површине 0,41 хектар, с две зграде и укупно 100 станова.

Са западне и северне стране комплекса је пројектована више од 200 метара дуга слепа саобраћајница. На крају тог пута је окретница, а на обе стране коловоза паркинзи с укупно 96 места. С јужне стране између стамбених зграда је паркинг-простор с још 45 управних места, као и шест за инвалиде. Између зграда с јужне стране је коловоз дужине око 35 метара, с обостраним паркинзима и пешачким стазама, а саобраћајнице иначе повезује Нова улица, између Војводе Путника и Радничке.

Све пешачке стазе и паркинг-места поплочани су монтажно-бетонским елементима, а одводњавање с коловоза решено је преко сливника и нове атмосферске канализације.

Ј. Вукашиновић
Фото: **М. Ристић**





Кључеви током лета?

Коначна ранг-листа грађана који имају право на закуп стана с могућношћу куповине, објављена је почетком године, а будући станари би, како смо незванично сазнали, кључеве својих нових домова требало да добију током лета.

Уговор о изградњи 276 станова вредан је више од 6,3 милиона евра (без ПДВ-а), а за извођаче су на тендеру одабрани „Градина” из Београда и „Инобачка” из Новог Сада. Новац је највећим делом обезбеђен из донаторског фонда Регионалног стамбеног програма, у којем је главни донатор Европска унија, док је Град Нови Сад обезбедио парцеле, као и 24 милиона динара за комунално опремање земљишта. Осим у Ветернику, предвиђена је изградња још 152 стана у Футогу.

kliping centar Srbije
www.ninamedia.rs

Datum: 21.05.2020
Medij: Politika
Rubrika Region
Autori: Mladen Kremenović
Teme: Migranti/azilanti
Naslov: Da li su lažne vize uzrok povećanog broja migranata

Napomena:
Površina: 461

Strana: 4

Да ли су лажне визе узрок повећаног броја миграната

Захтева се и провера одговорности амбасадора БиХ у Исламабаду за издавање лажних виза Пакистанцима, на шта је упозорио и Милорад Додик

Од нашег сталног дописника

Бањалука – Српски повратници у деловима Федерације БиХ где су већинско становништво не престају да брину откако је средином априла, у јеку епидемије вируса корона, донета одлука да се мигранти из Бихаћа сместе у мало повратничко село Липа надомак Босанског Петровца (ФБиХ). Њихово негодовање није поколебало власти у том ентитету и Унско-санском кантону (УСК), које су одлучиле да у Липу сместе око 800 миграната који су претходно боравили махом у Бихаћу, уз границу са Хрватском и ЕУ, које настоје да се домогну. Апели нису уважени, па су српска удружења затражила безбедносну заштиту, то јест ограђивање кампа и ангажовање војске око прихватилишта за избеглице. То им је, кажу, обећано, али још није спроведено.

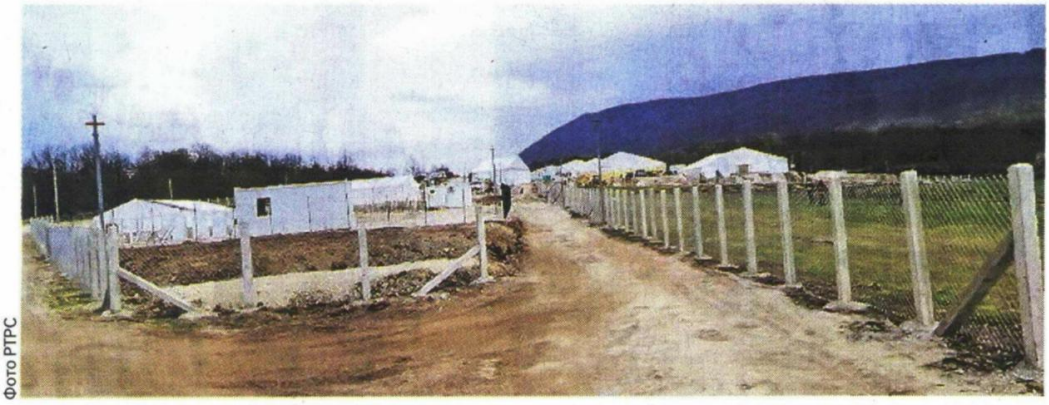

Фото РТРС

Камп Липа у Босанском Петровцу

Како извештавају бањалучки медији, мигранти све чешће беже из кампа, проваљују у куће, краду, изазивају страх и панику код повратника и осталих грађана. У удружењима српских повратника сматрају невероватним да повратници у неким местима у ФБиХ ни након 25 година нису добили струју, воду и инфраструктуру, а да је све то обезбеђено за мигранте за мање од месец дана.

Покренута је и петиција којом удружење „Повратници" из Босанског Петровца, сем ангажмана војске и ограђивања кампа, захтева и да се мигранти депортују из УСК и да им се забрани улазак у тај кантон, за шта већ, како кажу, постоји одлука надлежних тела.

Подршку су добили, како извештава „Глас Српске", и од других општина у том кантону, пре свега Бихаћа и Велике Кладуше, а петицијом се, између осталог, захтева и да се провери и утврди одговорност за издавање лажних виза у Пакистану. Члан Председништва БиХ из РС Милорад Додик изјавио је пре неки дан да је открио да су на недавном састанку у председништву представници Министарства безбедности изнели податак да је амбасадор БиХ у Пакистану, који је Бошњак, фалсификовао улазне визе за 3.000 Пакистанаца, који су ушли у земљу и који су сада, како каже, озбиљан безбедносни проблем. Медијима је потврђено да Тужилаштво БиХ у земљи и иностранству с парнерским полицијским агенцијама проверава издавање виза држављанима Пакистана и да је у раду на овом предмету изузета одређена документација.

Како извештава РТРС, исти став у априлу је изнео министар безбедности Фахрудин Радончић. Најављујући почетак депортације миграната у земље из којих долазе, посумњао је тада да Пакистан неће сарађивати. „Ако одбију да сарађују, ја ћу тражити да се пакистански амбасадор прогласи персоном нон грата у овој земљи", рекао је тада Радончић. Но, дан касније, амбасадор Пакистана Мухамед Халид Рао пожалио се на Радончића бошњачком члану председништва Шефику Џаферовићу и министарки спољних послова Бисери Турковић. Званичници САД су се супротставили Радончићевом предлогу о депортацији, па је ова прича, наводи РТРС, чини се, завршена и пре него што је почела.

Председница РС Жељка Цвијановић каже да је не чуди то што политичко Сарајево ћути и све у вези с мигрантима гура под тепих, па износи своје сумње: „Зато што то ланчано повлачи одговорност до самог рата. Како су давана документа, ко је долазио у ову државу, ко је био на челу којих институција, како су се обрели неки овде, па се одједном нашли у великим светским терористичким нападима."

Како је известио „Кликс", мигранти су у понедељак на подручју Велике Кладуше изазвали пожаре у два напуштена објекта, што није ретка појава у овој општини, потврдили су за тај портал у МУП-у УСК.

Младен Кременовић

kliping centar Srbije
www.ninamedia.rs

Datum: 21.05.2020
Medij: Danas
Rubrika Dijalog
Autori: Petar Radojčić
Teme: Vladimir Cucić; Migranti/azilanti; Komesarijat za izbeglice Republike Srbije
Naslov: Dizajniranje migrantske politike

Napomena:
Površina: 474

Strana: 14



Dizajniranje migrantske politike



Petar Radojčić

LIČNI STAV

Nemački državnik Oto fon Bizmark definisao je politiku kao umetnost mogućeg. To znači da u politici sve zavisi od okolnosti, odnosa i rasporeda snaga i ukrštanja različitih interesa. Srbija je sputana napetostima i nerešenim problemima. Da li je to nova vest? Ne. Da li se neko zbog toga brine? Reklo bi se - ne, preterano. Da li će nešto biti promenjeno? Nadajmo se. U životu, pa i politici, nema pozicije koja se ne bi dala popraviti nabolje. No, novija istorija i dešavanja u vremenu sadašnjem ukazuju na deficit sposobnih ljudi sa instiktom da doskoče izazovu trenutka, tako da su građani Srbije predodređeni na iracionalne „projekte" donosioca političkih odluka. Umesto „umetnika mogućeg" koji traže i pronalaze stabilizujuća rešenja, na scenu stupaju „proizvođači" tenzija koji se ne libe da u javnoj sferi moć promovišu na sve moguće načine i kada nije nužno. Produžena ruka i štit su im aparati sile - tajne službe, policija i (sve češće) vojska.Samo što smo izašli iz vanrednog stanja, uzrokovanog pandemijom virusa korona, (re)aktivirana je napetost u vezi sa migrantima i izbeglicama. Istoj pogoduje izostanak racionalnog odgovora EU na migrantsku krizu i nakon pet godina od velike seobe naroda, a na pomolu je novi talas. Iz tog razloga raste strepnja - šta će se desiti kada Srbija prestane da bude usputna stanica za migrante i izbeglice? Nespokoj pothranjuje i vlast koja, iz pozicije bespomoćnog posmatrača geopolitičkih prestrojavanja pred sopstvenim vratima, upravo, dokazuje nespretnost (da li?) u iznalaženju adekvatnog odgovora na ponašanje „zaglavljenih" prognanika.

Izvesno je da, uprkos „zatvorenim" granicama, priliv migranata i izbeglica nije zaustavljen i da su prihvatni kapaciteti prepuni. Prema podacima nadležnih i saopštenjima zvaničnika, u decembru 2019. u više prihvatnih i centara za azil boravilo je 4.440 ljudi da bi polovinom aprila broj evidentiranih dosegao 8.000. Procene su da ih, sa ilegalcima, ima blizu 10.000. Većina je frustrirana usled neželjenog zadržavanja na Balkanu i karantinskih uslova za vreme vanrednog stanja. Razni ispadi su sve učestaliji ishodi ispoljenih netolerantnosti koje provociraju reakciju policije, ali i vojske. To potvrđuje i predsednik Republike Srbije, navodeći da se događa da migranti izazivaju incidente, ali u manjem obimu i procentu nego što ih prave naši građani. Da su po sredi normalna i očekivana dešavanja, u trenutnim okolnostima, navodi i direktor Komesarijata za izbeglice i migracije Vladimir Cucić.

Naravno, za očekivati je da među njima ima agresivnih, ćudljivih, ogorčenih i besnih. Shodno tome, pretpostavka da su određene kategorije migranata faktori rizika nalazi se u samoj srži pristupa bezbednosti, ali i političke stabilnosti. Mogući su slučajevi delinkvencije - od benignih incidenata do potencijalnog i realnog kriminala. Ne treba isključiti ni druge bezbednosne pretnje po građane i nacionalne interese, ali ni zloupotrebu nevoljnika u politikantske svrhe.

Na pomisao o (eventualnoj) zloupotrebi navodi sledeće: vlast u vremenu promocije tolerancije, humanog odnosa i politike „otvorenih vrata" za migrante i izbeglice, ali i predizbornih aktivnosti, donosi naprasnu odluku da „ukroti" razularene pojedince i grupe angažovanjem vojske. Naime, „vrhovni komandant" je 16. maja naredio hitnu upotrebu Vojske Srbije (VS) radi zaštite bezbednosti građana na teritoriji pogranične opštine Šid, navodeći da je postupio u skladu sa procenama bezbednosnih organa i zahtevima građana (?), premda na terenu, prema njegovim rečima, nema drame, niti se dešavaju „najstrašnija krivična dela". To potvrđuje i Radoš Đurović, direktor Centra za pomoć tražiocima azila, navodeći da su se građani iz okoline Šida iznenadili prisustvom vojske. U odsustvu eksponiranja ministra unutrašnjih poslova, zapaženu ulogu i medijski prostor (i ovoga puta) dobio je ministar odbrane Aleksandar Vulin, čija „dela", uvekrava nas - iz dana u dan, zavise od saznanja o sistemu na čijem je čelu. Skromnog talenta za posao koji radi, do sada je naučio da vojniku niko ne sme da otme pušku.

Nesporno je - posle nekoliko rizičnih situacija u migrantskim centrima u Obrenovcu, Krnjači, Preševu..., verovatnoću daljih konflikata ne treba zanemariti, jer se radi o nepoznatim i nepredvidivim ljudima koji, kada su u grupi, imaju sklonost ka izazivanju incidenata. Uz to, izvesno je da se među njima nalaze i kriminalno orijentisani migranti, povezani sa krijumčarskim lancima, koji pokušavaju da uspostave kontrolu među svojim sunarodnicima.

Pretpostavka da su određene kategorije migranata faktori rizika nalazi se u samoj srži pristupa bezbednosti, ali i političke stabilnosti. Mogući su slučajevi delinkvencije - od benignih incidenata do potencijalnog i realnog kriminala. Ne treba isključiti ni druge bezbednosne pretnje po građane i nacionalne interese, ali ni zloupotrebu nevoljnika u politikantske svrhe

Zakon o Vojsci Srbije omogućava predsedniku Republike (ili ministru odbrane, po ovlašćenju predsednika) donošenje odluke da VS pruži pomoć nadležnom državnom, pokrajinskom ili organu jedinice lokalne samouprave, radi zaštite života i bezbednosti ljudi i imovine ali - na njihov, a ne zahtev građana. Isti propis reguliše i da se vojna policija može angažovati u pružanju pomoći organima unutrašnjih poslova. Međutim, osnov za to, pogotovu za slanje nekoliko timova Specijalne brigade - najelitnije jedinice VS, ne treba da budu sitne krađe, međusobne prepirke i tuče migranata, već protiviteroristička zaštita, gušenje pobune i slično. Stoga, odluka i naređenje da se pošalju njeni pripadnici nameću pitanja, poput: 1) Kome je namenjena poruka iscenirane reakcije, s obzirom da se VS koristi (prevashodno) za druge misije i zadatke i da nije ozbiljno ugrožena javna beznednost? 2) Da li je, u uslovima spornih kapaciteta za proširen spektar zadataka, svrsishodno angažovanje pripadnika VS i treba li ona da preuzme odgovornost za spoljno obezbeđenje migrantskih kampova? 3) Zar javni red i mir, zaštitu lične i imovinske sigurnosti građana i kontrolu kretanja i boravka stranaca, ne mogu da osiguraju za to nadležni organi - policija i žandarmerija, čije je prisustvo u aktuelnom području (značajno) povećano 1. marta, nakon više slučajeva upada migranata u kuće i na imanja meštana?

Migrantski problem, sem humanitarnog, svakako, ima i svoj bezbednosni i politički aspekt. Zato se mora tretirati odgovorno. Odgovor Srbije na migrantsku krizu može obeležiti njenu sadašnjost ali i odrediti njenu budućnost. Reakcija države bila bi shvatljiva i svrsishodna da je došlo do povećanja rizika po stanje javne bezbednosti, kao i ugrožavanja sigurnosti ljudi ili imovine, u većem obimu. Do toga nije došlo, što navodi na zaključak da u vlasti postoji spremnost da se, zarad održavanja rejtinga, proizvede kriza i angažuju vojne snage kada, kako i gde nije uobičajeno i neophodno.

Autor je general-potpukovnik u penziji, zamenik predsednika Saveta za strateške politike

kliping centar Srbije
www.ninamedia.rs

Datum: 21.05.2020
Medij: Danas
Rubrika Dijalog
Autori: Snežana Čongradin
Teme: Migranti/azilanti
Naslov: Antisrpski Vučić i Irinej

Napomena:
Površina: 308

Strana: 15

Antisrpski Vučić i Irinej



Snežana Čongradin

BELI LISTIĆ

Predsednik Srbije, Aleksandar Vučić, ocenio je da je „nekima u Crnoj Gori" cilj da u narednih deset godina nestane srpski narod. Ovakva izjava, koja, ne samo po sadržini, već i po tonu i prilici u kojoj je izgovorena, priliči političaru i vlastodršcu poput Vučića, aktivnog na strani ratno zločinačke i velikosrpske ideologije, tokom devedesetih, usledila je u ponovnom uspostavljanju sukoba u toj drugoj državi, nakon kratke pauze, izazvane pandemijom smrtonosnog virusa. Uoči izbora zakazanih za 21. jun, a u istovremenosti slanja vojske protiv izbeglica smeštenih u Šidu i okolnim mestima blizu granica, predsednik Srbije obračunava se sa običnim ljudima na nacionalističkim osnovama. U tome mu uveliko „pomaže" takozvana relevantna opozicija sabrana u Savezu za Srbiju, koja osnove svoje kritike vlasti, u borbi protiv aktuelnog režima, nalazi upravo u dešavanjima u vezi sa imovinom Srpske pravoslavne crkve u Crnoj Gori i širenju ksenofobije i laži protiv nesrećnih ljudi zaglavljenih u Srbiji na putu ka Evropskoj uniji. Ispostavlja te teme kao svoje glavno oružje, u okolnostima u kojima je jasno da su građani Srbije uveliko i duboko isfrustrirani, preplašeni i nadojeni mržnjom na nacionalnoj osnovi, pa im u predizbornoj kampanji zapravo najviše prijaju teme poput navedenih. Stoga, ne čudi što se u tome ko će jače da udari na izbeglice iz dalekih, bliskoistočnih zemalja, ili navodno snažnije stane u odbranu Srba koji žive u drugim državama, utrkuju i vlast i veliki deo onih koji žele da je osvoje.

Koliko je tu neljudskosti, opasnosti, mogućnosti za izazivanje nasilja još širih razmera, odnosno nasilja plaćenika vlasti koji „na terenu" obavljaju poslove kako bi se sukobili sa izbeglicama ili izazivali nerede u drugim državama, uopšte nije važno, niti se opaža. Važno je prosečnog srpskog glasača pridobiti agresijom, mržnjom, neutemeljenim optužbama, odnosno praznim i otrcanim floskulama koje mogu da povrede slučajne i obične ljude, ne bi li se politička elita na takvim nesrećnim i tragičnim ljudskim sudbinama dokopali vlasti ili je održali.

Način na koji oni svi zajedno zastupaju interese ovdašnjih građana, nameću potrebe, tumače događaje i predviđaju, boreći se za sopstvene, lične ciljeve, u novijoj istoriji pokazao se u nekoliko navrata već kao katastrofalan za upravo srpski narod

Imajući u vidu da je Srbija doživela propast i poraz u ratovima, gde su aktivni učesnici, ponovimo, bili upravo aktuelni nosioci vlasti - Aleksandar Vučić i Ivica Dačić, inspirišući na najbrutalnije zločine koje Evropa nije videla još od Drugog svetskog rata, kao i da je u izazivanju te tragedije, Srpska pravoslavna crkva bila slepi i pomni saveznik, ne čudi da se i danas koristi i da zajedno sa svojim bivšim ratnim saborcima radi na utvrđivanju trona, očuvanja vlasti, a time i daljeg širenja mržnje i izazivanja sukoba gde god je to moguće u državama bivše Jugoslavije. Naime, istovremeno kada je govorio o tome da je krajnji cilj oduzimanja imovine SPC u Crnoj Gori to da Srbi u narednih deset godina nestanu u toj državi, Aleksandar Vučić je obuhvatio i ostale „srpske zemlje", rekavši da su dešavanja u CG samo početak i da će se posle toga pokušati stvaranje pravoslavne crkve na Kosovu i Bosni i Hercegovini. Na to se nadovezao patrijarh SPC rečima da je jasno da je plan da tamo (u Crnoj Gori) nema više SPC niti srpskog pravoslavnog naroda. „Stvara se sada jedna nova nacija, crnogorska, koja treba da istisne sve ono što se zove srpskim imenom", rekao je patrijarh Irinej.

Prisvajanje nacionalnog identiteta, celog srpskog naroda, od strane protagoniste ratno zločinačke politike i poglavara SPC, podržavateljima i inspiratorima velikosrpskog projekta, tako brutalno slomljenog još devedesetih godina, odnosno način na koji oni svi zajedno zastupaju interese ovdašnjih građana, nameću potrebe, tumače događaje i predviđaju, boreći se za sopstvene, lične ciljeve, u novijoj istoriji pokazao se u nekoliko navrata već kao katastrofalan za upravo srpski narod. Time što ne žele da se odrekne vlasti i moći, svih privilegija koje su stekli na ratnom i tranzicijskom profiterstvu, ovdašnja elita iznova i iznova gura naciju u još dublje ponore i moralne sunovrate, koji se, osim smrti, na kraju odraze na standard, obrazovanje, zdravstvo i kulturu građana. Za to nisu potrebni dodatni dokazi. Brojevima, u kojima je izražena stvarnost u vezi sa gore navedenim kategorijama, nije potrebno nikakvo dodatno objašnjenje.

kliping centar Srbije
www.ninamedia.rs

Datum: 21.05.2020
Medij: Vreme
Rubrika Bez naslova
Autori: Ivana Milanović Hrašovec
Teme: Migranti/azilanti

Napomena:
Površina: 2701

Naslov: VUČIĆ JE U KORENU SVEGA OVOG ZLA

Strana: 1,8,9,10,11

BiH 4,70 KM; Hrvatska 19 KN; Makedonija 175 DEN; Crna Gora 2.50 EUR; Slovenija 2.80 EUR; Greece 3.00 EUR; Austria, Germany 4.00 EUR; Switzerland 6.00 CHF
cena 250 RSD
01515
9 770353 802002
VREME
broj 1533
21. maj 2020.



INTERVJU: SINIŠA KOVAČEVIĆ

VUČIĆ JE U KORENU SVEGA OVOG ZLA

kliping centar Srbije
www.ninamedia.rs

Datum: 21.05.2020
Medij: Vreme
Rubrika Bez naslova
Autori: Ivana Milanović Hrašovec
Teme: Migranti/azilanti
Naslov: VUČIĆ JE U KORENU SVEGA OVOG ZLA

Napomena:
Površina: 2701

Strana: 1,8,9,10,11



VUČIĆ JE U KOREN

"Sada je sa ovih 100 evra potpuno eliminisana potreba da se ide po kućama, da se broje sigurni glasovi, da se nudi pelinkovac i 'crvena'. I onda neko kaže da hoće na takve izbore. Zar zaista hoćete na izbore na kojima će svi bilbordi, ali bukvalno svi, od Horgoša do Vranja, biti njegovi? Na izbore na kojima će 97 odsto vremena na svim televizijama biti njegovo? Ona tri odsto podeliće trabant opozicija i oni koji pristanu na izbore. To je ono čemu težite? Njihov odgovor na to obično bude: bolje išta nego ništa. Nije tačno, često je bolje ništa od tog ponižavajućeg i bednog išta"

Kad dramski pisac i reditelj, ovenčan trostrukom Sterijinom nagradom i Nagradom "Branislav Nušić", ali i međunarodnim nagradama, duboko uđe u političke vode, onda je sečivo kojim zaseca i razdvaja dobro od lošeg, moralno od nemoralnog u politici, samo prirodni nastavak istog onog noža kojim je "sekao" moral ovog društva u svojim dramama, filmovima, TV serijama. U ovom trenutku, Siniša Kovačević, profesor FDU i potpredsednik Narodne stranke, završava rad na svojoj trećoj knjizi, *Reka sa četiri ušća*, romanu koji se, kako kaže, bavi nama danas kroz sudbinu jednog povratnika iz Kanade posle 25 godina. Reč je o "čoveku koji 'pada iz aviona' sa kanadskom impregnacijom na sebi, pravo na ovaj sistem vrednosti".

"VREME": Dakle, na šta nailazi vaš junak? Ili, šta je to što biste nazvali najvećim "gorkim plodom" ovog trenutka?

SINIŠA KOVAČEVIĆ: Najveći "gorki plod" u ovoj zemlji trenutno je na čelu države. Mislim da je on koren svih zala i da od njega potiču ovaj raskol i stega, kompletna omraza, ovo šančenje i ukopavanje jednih spram drugih. Njegova mentalna konfiguracija je čudna. To je čovek koji je svoju stranku koncipirao tako da se on bukvalno pita o svemu i valjda je jasno da je to način kojim on vlada svojom strankom, ali i državom. Pitam retorički, da li zaista mislite da on kao takav nije znao da će goreti beogradski krovovi, da će ta naci-bakljada osvetljavati Beograd noću – da bi se neko usudio da to uradi a da mu to ne kaže? Da li mislite da bi se ovde skupilo 5790 ljudi, a da on to ne zna? Da bi neko smeo da angažuje sto vozača i sto autobusa, 5790 sendviča, a da on to ne zna? Da bi onaj skaredni predizborni spot u kome direktno za koronu optužuje opozicione lidere i stranke smeo da se pojavi, a da on to ne zna? Koješta.

Držim da vam je poznat moj svetonazor da nemam ništa protiv Hrvata, ni LGBT populacije i da među njima imam veliki broj prijatelja i saradnika, ali to je čovek koji je na čelo države postavio ženu hrvatske nacionalnosti i pripadnicu LGBT iz jednog jedinog razloga: da pokrije svoju kroatofobiju i homofobiju od ranije. To što je ta osoba primitivna i bahata, problem je njenog vaspitanja; a to što je flagrantno, kursistički, neobrazovana – to je problem ove države.

Pa da li mislite da je Martinović samoinicijativno štrajkovao glađu? Sećate se da je on bio glavna Šešeljeva haubica kada je trebalo pucati i po Nikoliću i po Vučiću. To, šta je Martinović izgovorio onom bivšem predsedniku, a pogotovo Vučiću, to ni pas s' maslom ne bi pojeo. Onda je kod kuće otvorio pepeljaru od svog "smederevca", usuo ta dva kilograma pepela u šteniclu, otišao i pozvonio na Vučićeva vrata i počeo da se posipa pepelom po glavi. Svaki čovek koji reaguje na mah oterao bi ga dođavola, da ne kažem neku sočniju rečenicu. Vučić ga pak uzima u svoj tim, među ljude koji ga u stopu prate i grade kult vođe po njegovim vlastitim instrukcijama. I ne samo da mu oprašta, on mu daje visoko pozicionirano mesto u stranci, da bude šef poslaničkog kluba. Šta se onda može misliti o čoveku koji tu vrstu pronevere napravi? I šta se može misliti o čoveku koji ga posle svega primi i dâ mu tu funkciju. Stvorio je državu po meri svog skromnog obrazovanja, neznanja i beščašća, kao i sve univerzalne neznalice, okruživši se gorima od sebe, onima koji mu duguju sve, svesni da je to samo sada, a podlost i odanost nadredio je znanju, stručnosti i čestitosti. Ova "boranija" što je sad uz njega zna da njegovim padom gubi sve.

Zaista, pa zar se ne shvata da je na čelu ove države čovek koji nema moralni kredibilitet da bude na tom mestu? Zar se ne vidi da je to čovek koji se sa istinom sreće toliko retko da je ne prepoznaje? Zar se ne vidi da je prethodni predsednik ove zemlje lopov, da je kupio diplomu? Zar se ne zna za podatak da je diplomirao u nedelju, da je davao po nekoliko ispita u jednom danu i to u trenucima kada je bio u Strazburu u Evropskom parlamentu? Zar se ne vidi da je čovek koji drži državni trezor plagijator, sudski dokazani plagijator, drugim rečima lopov? Zar se ne vidi koliko je tu klotokrpa, konobara, vlasnika striptiz barova odjednom steklo akademsko obrazovanje i uramilo te diplome? Mislite li da tako može da se vodi jedna država, i kuda? Pa evo, tuda. Tu gde smo sada, posvađani, sa potpuno prevrnutim sistemom vrednosti u kome je nekoliko generacija upropašteno kalabalukom, fukarlukom sa televizije, jezikom u kome u rečenici ne može da bude više od četiri do pet reči. I čemu da se nadate kad je, što kaže Dis, "isplivao

kliping centar Srbije
www.ninamedia.rs

Datum: 21.05.2020
Medij: Vreme
Rubrika Bez naslova
Autori: Ivana Milanović Hrašovec
Teme: Migranti/azilanti
Naslov: VUČIĆ JE U KORENU SVEGA OVOG ZLA

Napomena:
Površina: 2701

Strana: 1,8,9,10,11



U SVEGA OVOG ZLA

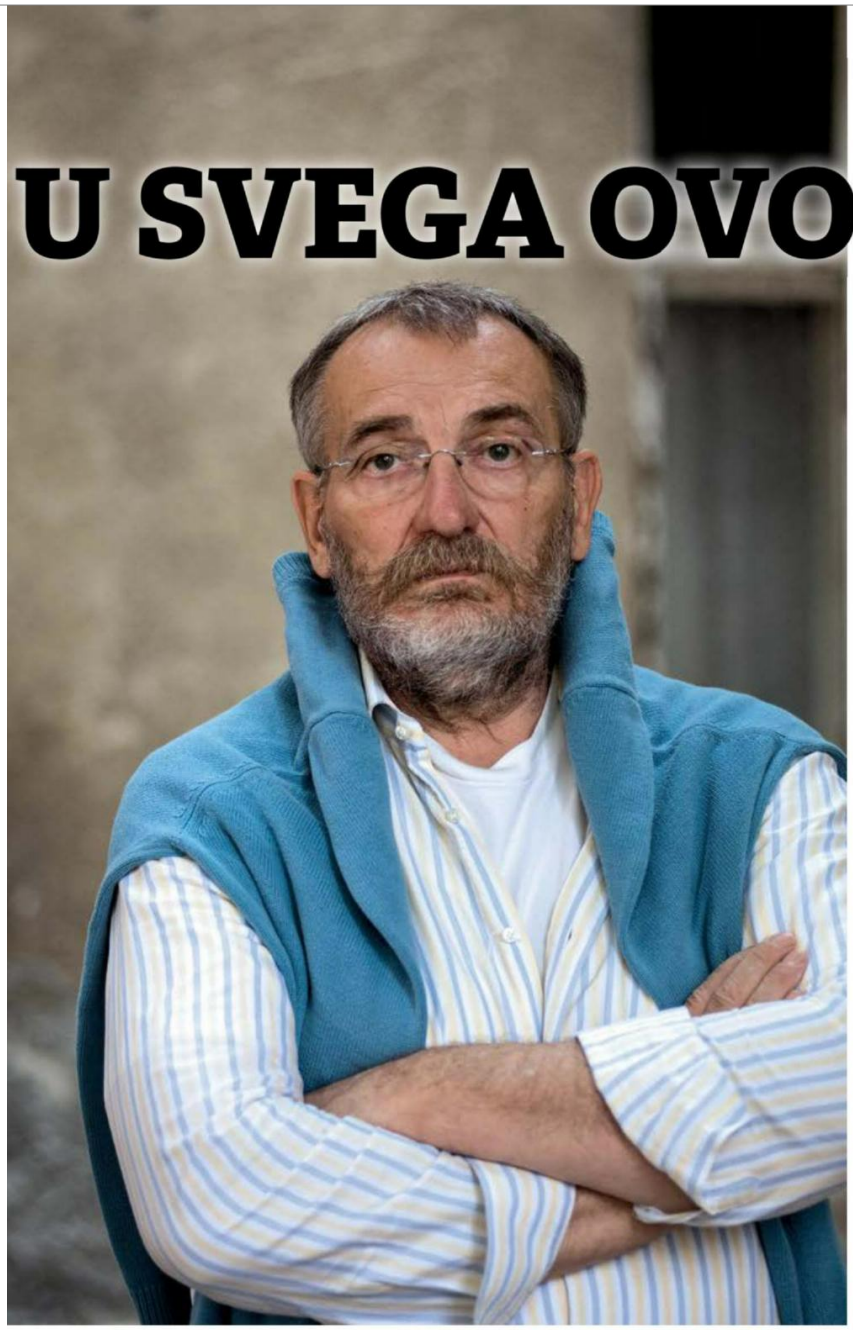

Fotografije: Marija Janković

talog". Kad je ružno lepo, a lepo hendikep; ako si pošten glupav si, ako si lopina nisi lopina nego si snalažljiv; i tako dođemo do jednog snalažljivog društva u kome nije sramota krasti izbore.

Ako je sve tako dirigovano, da li možete da zamislite izbore koje Vučić organizuje a da na njima dozvoli da izgubi?

Ovog trenutka to je nemoguće.

Zašto samo ovog? A sledećeg?

Ako ga nateramo, hoće, izgubiće.

Kako?

Bojkotom. Da je ostavljen da na izbore izađe sam sa svojim trabantima i slavodobitno pobedi uzevši 98 odsto glasova, što bi značilo da niko od one opozicije koja drži do potrebe da Srbija bude pravna, demokratska država, ne izađe, bilo bi kao u onoj Andersenovoj bajci pri čemu bi jedno dete iz mase viknulo "car je go", a drugo dodalo "ima i malu pišu".

Ta ideja je propala?

Nije propala, zato što je vlasnik glasova narod, on odlučuje o bojkotu. Ko može mene da natera da izađem na izbore, na to blatnjavo pojilo u kome su pre toga guske prale noge, ako ja to neću.

Možda ne može vas da natera, ali većinom ljudi nisu u toj meri slobodni.

E, ali tu je poenta, tu je odgovornost medija i odgovornost politike. Kako to da neko trči trku, u kojoj će Vučić dobiti 30 metara fore i pištolj kojim će označiti start, a drugi će dobiti vreću cementa na ramenima i za svaki slučaj vezaće im se noge. A oni kažu: važno je učestvovati. U čemu? U nečemu što vas degradira kao ličnost, što je devalvacija osnovnog ljudskog potencijala koji svaki čovek ima a to je dostojanstvo? Ostaće Vučić na vlasti, ovaj put hoće, zato što je upregao sve trabantske patuljke od političara, upregao sve medije, agencije, novac, javno mnjenje, u značajnoj meri kupio zapadnu podršku, ali ako ostanete kod kuće izostaće vaš stid. Je li to malo?

Zaista je teško poverovati u to da posle ovoliko godina izborne prakse, Vučić u nekoj sledećoj rundi omogući slobodne izbore.

Pa ne tražimo ništa nemoguće, nego stvar koju već 200 godina imaju civilizovani narodi. Bojkot je samo način da se dođe do slobodnih i demokratskih izbora. Ništa drugo. I tražimo nešto malo vremena na televizijama, i ništa drugo. Dakle, radi se o izborima koji će imati konstituciju demokratije. Zato, hajde da ga pritiskamo. Niko još od Vučića ne traži da abdicira, niti da podnese ostavku.

Nije li već skupio dovoljno dokaza da možete i to da mu tražite?

Naravno da jeste.

Pa zašto se opozicija snebiva da to javno postavi kao zahtev?

Zato što morate razumeti činjenicu da se u jednom oktetu ili kvartetu vaša muzička odgovornost ne smanjuje činjenicom što je oko vas još nekoliko ljudi, nego se povećava. Kao solista možete da svirate šta god hoćete i kako hoćete. Drugo, potrebna je i određena preparacija javnog mnjenja i potrebe da se jedan tako krajnje radikalan zahtev kao što je ostavka postavi. A javno mnjenje je kao testo u ruci veštog pekara, uz pomoć televizija i tabloida lako se oblikuje. Naročito ako se uzme činjenica da se Vučić za razliku od drugih stvari u koje se meša, u ovu dosta razume, to mu se mora priznati. U vođenje permanentne kampanje. »

Datum: 21.05.2020
Medij: Vreme
Rubrika Bez naslova
Autori: Ivana Milanović Hrašovec
Teme: Migranti/azilanti
Naslov: VUČIĆ JE U KORENU SVEGA OVOG ZLA

Napomena:
Površina: 2701

Strana: 1,8,9,10,11



Ni "p" od politike

"U Vučićevoj politici nema poetike, a svaka politika ima svoju poetičku matricu. Poetika u smislu kako je definiše Aristotel, kao pravac mišljenja koji definiše neku ljudsku veštinu. Kako se definiše Vučićeva poetika politike? Šta bi to bilo na unutrašnjem planu? Potpuna sloboda medija i Laoceovsko "neka cveta hiljadu cvetova"? Kako da ne, šipak. Kako se definiše ekonomska politika? U metalne kubuse koje ćemo zvati hangarima ili halama, smestiti stotine ljudi koji će u pelenama raditi za 200-300 evra najčešće za Nemca, Austrijanca, Korejca, to je ekonomska politika? A onda će isti taj vlasnik, ako iznenada sindikat ojača i zatraži da se plata podigne sa 260 na 272 evra, spakovati gaće i čarape, demontirati svoju fabriku i odneti je u Moldaviju. Pritom su dobili, kao što je sad Henkel dobio, ako je informacija tačna, 140.000 evra po zaposlenom. Da li je ekonomski koncept izgradnja puteva? Savršeno. Ali ne tamo gde ih on crta. I ne da imamo najskuplje puteve na svetu. Da li je ekonomski koncept spajanje prugom dva najveća i najvažnija grada u zemlji? Da, ali kako? Tako što se ravničarska pruga gradi kao Skadar na Bojani. I ne zna se kad će se završiti, a da pritom nije urađen alternativni pravac preko Pančeva i Zrenjanina, nego železnička veza između Novog Sada i Beograda više uopšte ne postoji. Je li politika da šaljete vojsku na migrante? Nema tu "p" od politike, Vučić je kao lane na ledu. Jedino gleda kako će dočekati sutra i kako će dočekati ponedeljak, a da rejting ne ošteti. I naravno zloupotrebljavajući medije i ovaj nesrećni narod prema kome ne oseća ništa."



Zbog toga je tu uvek velika medijska pegla koja će svaku svinjariju i svaku brljotinu ispeglati i pretvoriti u komparativnu prednost.

Može li se nedostatak snažne opozicije nadomestiti "iracionalnim" trenutkom koji nudi Boško Obradović? Šta je, uostalom, osim toga još ostalo?

Malopre sam rekao da imate odgovornost ako svirate u kvartetu. To što Boško radi je sve samo nije deo tog kvarteta. Politika je jasno vođena misao, i nije hip, nije magnovenje. Ne možete u trenutku videti čoveka kako na vrhu stepeništa štrajkuje glađu i reći: e, i ja ću da štrajkujem glađu. Drugo, ne možete sebi to da priuštite ako nemate stranku od 300.000 ljudi iza sebe. Tako krupan korak je stvar ozbiljnog promišljanja.

Međutim, hoću da kažem da hrišćanski potpuno saučestvujem sa Obradovićem i želim da mu se ništa loše ne desi. Štrajk glađu je veoma težak poduhvat, iscrpljujući i životno opasan naročito posle desetog dana. Pitam se samo, zar Boško zaista računa na Vučićevu samilost? Zar je ijednog trenutka u Vučiću prepoznao empatiju? Mislim da treba da nađe način da iz toga izađe, on je mlad čovek, ima porodicu, decu koju treba da izvodi na put, osim toga on ima još štošta da kaže i na srpskoj političkoj sceni. Za tu vrstu konzervativizma koju on zagovara može neko da gaji oduševljenje ili prezir, reč je o desno orijentisanim partijama koje ne idu ultradesno nego više naginju desnom centru i zagovaraju tradicionalne vrednosti, veru u porodicu, u Crkvu. U Savezu za Srbiju Boško je saborac još uvek, a svaki saborac je bitan, naročito on koji ima tu vrstu energije koja možda drugim opozicionim liderima nedostaje. Možda je *ratio* drugih preglomazan, možda bi upravo na toj sredokraći između Obradovićeve hirovitosti i racija Đilasa i Jeremića trebalo tražiti način na koji SzS treba da se ponaša.

Zašto Narodna stranka ćuti o Obradoviću? Zašto ćuti od početka epidemije? Istina, vi kao potpredsednik stranke ne ćutite, ali stavove iznosite kao lične.

Mi smo malo atipična stranka. Jeremić je izabrao tihovanje kao način saučešća sa narodom i državom u vremenu nepogode, to je njegovo pravo; ja sam izabrao galamu, to je moje pravo; pojedini iz stranke, kao Nikola Jovanović, naprotiv, uvećali su svoj politički entuzijazam, tako da to treba individualno doživljavati. Nismo mi kao stranka izdali nalog kako ćemo se ponašati u vanrednom stanju. Takođe, dolazimo ispred skupštine i pružamo podršku Obradoviću tokom štrajka glađu. Ponašamo se onako kako mislimo da treba, naravno ni u jednom trenutku ne kolaborirajući sa režimom, a to je suština.

Kao dva najvažnija faktora izbora, na početku ste izdvojili odgovornost politike, ali i odgovornost medija.

Ključ su mediji. Oni su nametnuli taj stav "svi su isti". A dok vi dokažete etikete koje su vam zalepili – prođe život. Suština je što ne možete da dođete do televizija sa nacionalnom frekvencijom koje su potpuno deformisale svoja programska načela. Drukčije bi bilo kad bi se došlo do tih medija, do mogućnosti da se kaže popu pop, bobu bob, da se ljudima objasni da će tih 100 evra biti vraćeno koliko prekosutra. To je samo sofisticiraniji način da se kupi glas, bez obzira što je poslednjih godina uzimano i od plata i od penzija. Sada je sa ovih 100 evra potpuno eliminisana potreba da se ide po kućama, da se broje sigurni glasovi, da se nudi pelinkovac i "crvena". I onda neko kaže da hoće na takve izbore. Zar zaista hoćete na izbore na kojima će svi bilbordi, ali bukvalno svi, od Horgoša do Vranja, biti njegovi? Na izbore na kojima će 97 odsto vremena na svim televizijama biti njegovo? Ona tri odsto podeliće trabant opozicija i oni koji pristanu na izbore. Hoćete izbore na kojima će se na dan izbora u svim medijima pojaviti logo i tekst njegove stranke, hoćete izbore u kojima će nabildovani mladići sedeti u automobilima sa duplim spiskovima i kontrolisati ko je glasao, izbore u kojima će se po romskim naseljima deliti paketi sa zejtinom i pirinčom? To je ono čemu težite? Njihov odgovor na to obično bude: bolje išta nego ništa. Nije tačno, često je bolje ništa od tog ponižavajućeg i bednog išta.

To znači da će, po vama, izbori 21. juna biti linija razgraničenja između prave i lažne opozicije? Kako u tom svetlu gledate ponašanje Sergeja Trifunovića i odluku PSG da ipak izađu na izbore?

Stranke koje izlaze na izbore treba da budu smokvin list koji će da sakrije golotinju. Politika traži celog čoveka, a Sergej ako hoće da se bavi politikom treba

■ **"Politika traži celog čoveka, a Sergej ako hoće da se bavi politikom treba da prestane da se bavi glumom. Ako tako bude, gluma će izgubiti, a politika neće dobiti ništa"**

Datum: 21.05.2020
Medij: Vreme
Rubrika Bez naslova
Autori: Ivana Milanović Hrašovec
Teme: Migranti/azilanti
Naslov: VUČIĆ JE U KORENU SVEGA OVOG ZLA

Napomena:
Površina: 2701

Strana: 1,8,9,10,11



da prestane da se bavi glumom. Po mom mišljenju, ako tako bude, gluma će izgubiti a politika neće dobiti ništa. Njegova politika je *ad hoc* politika, možete zamisliti kako izgledaju njihove sednice predsedništva. Ne znam ni kakav je politički program ni poetika PSG-a. Da li je to onaj ogromni talas entuzijazma s kojim su ušli na srpsku političku scenu sa Jankovićem, koja su njihova programska načela, koja je njihova spoljna politika, kakav je Trifunovićev odnos prema Kosovu, da li se svodi na ponudu Tačiju u jednoj reči – uzmi, ili je ona drugačija, kako misli da finansira vojsku, da li misli da vraća redovni vojni rok, kakav je odnos prema poljoprivredi, kako će se boriti protiv klimatskih promena, to su stvari o kojima sa Sergejom još niko nije razgovarao.

Kako objašnjavate to da se opet predomislio i da izlazi na izbore?

Ne znam. Mogu samo da vam kažem šta mislim o ljudima koji su skloni proneveri kad je data reč u pitanju. Pokojni otac mi je govorio: "Nebo stoji na rečima." Za čoveka koji ne drži reč mislim da je kalaj-fukara i da od toga nema ništa gore. Sergej je održao plameni govor u Domu sindikata u kome je bio nadahnut, skoro više od svih lidera koji su se obraćali, pobrao salve aplauza upravo na činjenici da će izbore bojkotovati i da će kao vegan jesti samo detelinu i gljive, a onda se posle dva meseca uhvatio za karabatak. To ne biva u politici, ni u životu, nigde. Vidim da je počeo da brine o Vojvodini, što meni kao Vojvođaninu jako prija, nudeći joj sve tri vlasti. Da li to znači da će silovatelj ili pljačkaš banke, kad se dohvati Surčina ili Batajnice, biti u nadležnosti druge policije. Lepo je što preuzima poetičke obrasce Nenada Čanka, istog onog koga je pre 15 minuta nazivao debelim, secesionističkim, autonomaškim krmkom. Aferim, što bi rekao Andrićev Mustafa Madžar.

Da li je i Zoran Živković opozicija?

Ne znam. Ali on ima jednu konstantu koju mu morate priznati. Živković je od prvog dana svog političkog pojavljivanja bio zagovornik izlaska na izbore. To da sam ja duboko ubeđen da je Živković u krivu dokazao sam u ovom razgovoru, ali tu vrstu veleobrta on sebi nije dopustio. Ne slažem se s njim, ali moram da kažem da ga poštujem jer je konzistentan.

Ko hoće da preuzme DS i od kolike je to važnosti za ceo opozicioni blok?

Ne znam, ali u onoj meri u kojoj sam upoznao Lutovca meni se on kao političar dopada. Liči da je čestit čovek, mudar, tih i teško da će ga neko uhvatiti sa "spuštenim gaćama" ili "rukama u pekmezu". Ali pošto ja nikad nisam naginjao ka DS, još iz vremena kad me pokojni Đinđić zvao da uđem u stranku, tako ni sada nisam u stanju da komentarišem ko su ovi koji ga ruše, a ko su ovi koji ga brane. Ipak, mislim da nemaju moralno pravo da ruše čoveka koji je došao na razvaline koje su oni ostavili, ali to je njihova interna stvar i što bi rekla braća Crnogorci "nek se oni o svom jadu zabavljaju". A ako mi tražite da se izjasnim za koga intuitivno navijam, neću izbeći da kažem: navijam za Lutovca. Mi smo do sada imali politiku tribuna, izvikivača, a čini mi se da je njegova politika "tiha voda breg roni" nešto što nam nedostaje. Naravno da je za srpsku političku scenu sama ideja da DS prestane da postoji katastrofična. Želim im da se oporave i da dođu do pozicije koja im je nekada s razlogom pripadala.

Kao neko ko se zvanično, ali i gromoglasno, svrstao na stranu protiv Vučićevog režima, postoji li cena koju za to plaćate?

Kad sam zadnji put bio u RTS-u, ne sećam se. A nekad sam tamo dočekivan na "crven tepih", toj kući sam donosio međunarodne nagrade, vo vremja ona kad je Bog po zemlji hodao i vo vremja ona kad smo to vreme takođe smatrali nedemokratskim. Ne žalim za tim, nisam prešao prag te kuće ni u vreme Vučelića, čak nisam išao ni po tantijeme koje su mi pripadale zbog nekih repriza. Ali, zašto me nema u pozorištima? Pitajte Zvezdara teatar, Atelje 212, Beogradsko dramsko pozorište, pitajte i ostale zašto mi ni iz jednog beogradskog pozorišta nije zazvonio telefon u poslednjih deset godina – ni iz jednog. Možda sam u međuvremenu postao nedarovit ili neoprostivo dobar.

Ovo vam pričam s osmehom, nije u pitanju nikakav lament niti kafanska patetika. Na to sam spreman i to je cena koju hoću da platim. Meni ne mogu ništa. U trenutku kad sam shvatio da sam u proskribiji počeo sam da pišem romane. Ako i to pokušaju da mi zabrane, objavljivaću ih pod pseudonimom. Zaboraviće ljudi i Vučića i bajčetinskog princa Nikolića, a moje drame, filmovi i romani svedočiće o svom vremenu daleko bolje nego što će to činiti arhivirani televizijski dnevnici iz vremena Bujoševića. A trebalo bi da je sasvim suprotno.

Dakle, sve je stvar izbora. Ne pristajem na tu rečenicu: morao sam. Ma nisi morao. Mogao sam i ja da poljubim sultanov opanak, uradili su to neki moji prijatelji. Briljantni cinik Oskar Vajld ima jednu dobru, ironičnu opasku: svemu mogu da odolim osim iskušenju. Vreme nudi svoja iskušenja da proverite čvrstinu karaktera, koliko ste kičmeni, a vi služite kao svedočanstvo. Na kraju krajeva, ovo je vreme koje sve jako dobro pamti. ¶

IVANA MILANOVIĆ HRAŠOVEC

Datum: 21.05.2020
Medij: Narodne novine - Niš
Rubrika Aktuelno
Autori: Redakcija
Teme: Izbeglice iz EX Jugoslavije; Komesarijat za izbeglice Republike Srbije
Napomena:
Površina: 80



Naslov: Na raslolaganju dva stana

КОНКУРС ЗА ИЗБЕГЛИЦЕ

На располагању два стана

Конкурисање до 1. јуна

Комисија за избор корисника стамбене изградње у оквиру Регионалног стамбеног програма "Стамбени програм у Републици Србији" закљученог између Комесаријата за избеглице и миграције, "ЈУП Истраживање и развој" д.о.о. Града Ниша и Центра за социјални рад ""Свети Сава" у Нишу , а у оквиру Регионалног стамбеног Потпројекта 5, који обухвата социјално становање у заштићеним условима обавештава сва заинтересована лица да могу да конкуришу на јавни позив за избор корисника две стамбене јединице намењене за социјално становање у заштићеним условима на територији града Ниша најкасније до 1. јуна.

Позив се односи на лица која су до 1995. године стекле статус избеглице у Републици Србији, а са циљем решавања стамбених потреба.

О.М.

kliping centar Srbije
www.ninamedia.rs

Datum: 21.05.2020
Medij: Nedeljnik
Rubrika Bez naslova
Autori: Piše Ana Mitić
Teme: Migranti/azilanti; Komesarijat za izbeglice Republike Srbije
Naslov: Kad Vojska čuva štale: Da li je posredi politička upotreba izbeglica

Napomena:
Površina: 227

Strana: 8



SLUČAJ ŠID MIGRANTSKA KRIZA

Kad Vojska čuva štale: Da li je posredi politička upotreba izbeglica

Piše Ana Mitić

Prihvatne migrantske centre na teritoriji opštine Šid i dalje obezbeđuje deo Vojske Srbije zajedno sa pripadnicima Ministarstva unutrašnjih poslova pošto je predsednik Srbije Aleksandar Vučić naredio angažovanje vojske „radi zaštite bezbednosti i imovine lokalnog stanovništva od migranata".

Vučić je, kako je navedeno, poslao pripadnike Vojske Srbije u Šid kako bi držali situaciju pod kontrolom zbog sve češćih neovlašćenih upada migranata na privatne posede građana. On je rekao da migrantima ne može da se zabrani kretanje, da situacija nije dramatična, ali da ima onih koji su gladni i upadaju po kućama, njivama, štalama.

Stručnjaci upozoravaju da su ovakve mere populističke i skreću pažnju na antimigrantsku klimu u Srbiji. Nekoliko NVO je najoštrije osudilo angažovanje Vojske Srbije u izbegličkim centrima u Šidu, Principovcima i Adaševcima.

„Smatramo da ne postoje nikakvi razlozi za tako nešto i da slanjem pripadnika Ministarstva odbrane dodatno militarizuju izbegličku tragediju u Srbiji", navodi se u saopštenju.

Prošle nedelje se oko 50 aktivista, uglavnom pripadnika pokreta Levijatan, okupilo ispred migrantskog centra u Obrenovcu, u znak podrške Filipu Radovanoviću koji je kolima pokušao da probije ogradu, a potom kroz glavnu kapiju uleteo u kamp. Iz Komesarijata za izbeglice i migracije kažu da u Šidu, ali i drugim mestima u Srbiji, u međuvremenu, nisu zabeleženi novi incidenti ili konflikti. Situacija u migrantskom centru u Šidu je mirna i pod kontrolom, za N1 su potvrdili iz Komesarijata za izbeglice i migracije.

Prema podacima Komesarijata broj migranata u Srbiji je počeo da opada i trenutno ih je blizu 8.000 u 19 centara. **N**

kliping centar Srbije
www.ninamedia.rs

Datum: 21.05.2020
Medij: Nedeljnik
Rubrika Bez naslova
Autori: Redakcija
Teme: Migranti/azilanti
Naslov: Italija sa ožiljcima kovida-19

Napomena:
Površina: 1402

Strana: 25,26,27



N | OBRAČUN POPULISTA I SUVERENISTA

Italija sa ožiljcima kovida-19

Na sceni je veliko raslojavanje u društvu i zaoštravanje odnosa, kako po ideološkim šavovima, tako i po ekonomskim i geografskim. Partija Italijana koja ne želi da izlazi na izbore je najjača, više od 40 odsto građana kaže da ne bi izašlo na birališta, dok je Liga, partija sa najvećom podrškom u biračkom telu, između 25 i 27 odsto. Dvomesečni karantin je ostavio velike posledice, posebno u južnom delu Italije gde veliki broj porodica živi od rada na crno i turizma

Piše Željko Pantelić, dopisnik Nedeljnika iz Rima

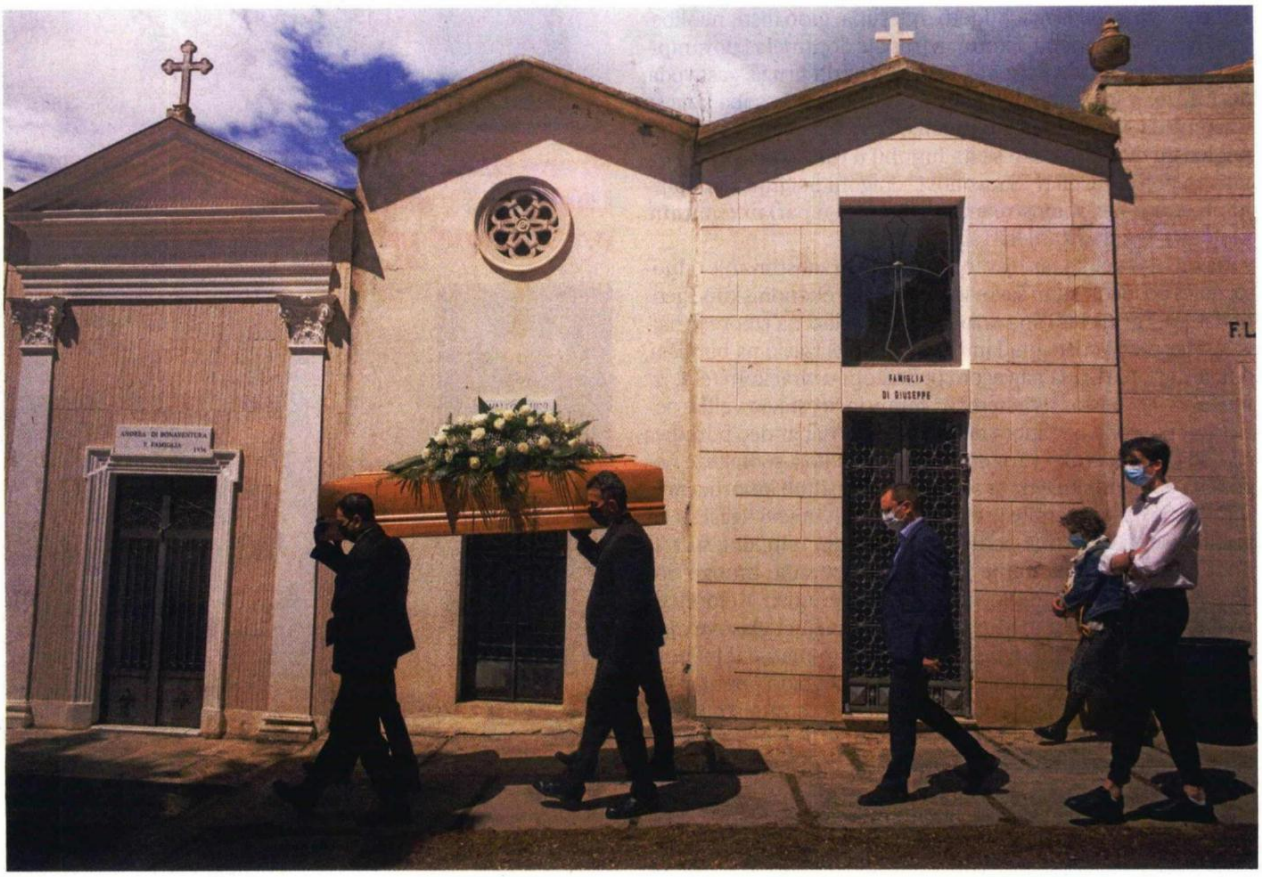

Vlast se ponovo kotrlja u Italiji: manje od pet odsto građana veruje političarima, ni tri posto im ne bi poverilo nijedan evro svoj ušteđevine, dok manje od dvadeset odsto pronalazi sebe u svetonazorima i stavovima aktivnih političkih partija. Rezultati ankete najkredibilnije italijanske istraživačice javnog mnjenja Alesandre Gisleri daju sliku zemlje koja se nalazi u predrevolucionarnom stanju. O tome svedoči i drugi podatak ispitivanja raspoloženja Italijana: dve trećine očekuje socijalne nemire u bliskoj budućnosti.

Istovremeno, u vodećim nacionalpopulističkim partijama, Ligi i Pokretu pet zvezda, zauzimaju se busije za obračun oko liderske uloge u stranci, dok Đorđa Meloni nadire sa svojom Braćom Italije. Mateo Salvini više nije „nepobediv i nezamenljiv kapiten" ligaša, a petozvezdaši su u rasulu: samo ih vlast sa novcem i privilegijama koje nosi drži i dalje na okupu. Italijanska politička scena je začinjena otvorenim proruskim stavovima Lige, neskrivenim simpatijama Pokreta pet zvezda prema Kini, dok Braća Italije igraju na kartu američkog predsednika Donalda Trampa i evropskih suverenista poput Viktora Orbana.

Paralelno se zahuktava trka između populista i raznih frulaša iz Hamelina koji bi da „zajašu" građansko nezadovoljstvo za realizaciju svojih agendi, ali i ciljeva drugih centara moći. Svi oni se slažu u jednom stavu: ogaditi EU Italijanima i prikazati Nemačku kao hegemona koji upravlja samovoljno Evropom i ponižava Italiju i Italijane. Preko kampanje protiv evra, Nemačke i navodnog maćehinskog odnosa EU prema Italiji priprema se teren za Italexit.

FOTO: BETA

Italiju izvan EU žele da vide oni koji je smatraju lakim plenom i savršenom metom za razne berzanske mešetarske spekulacije, među kojima je i ona o bankrotu Druge republike, imajući u vidu javni dug i jedan od najkorumpiranijih državnih aparata. Izlazak Italije iz EU bi najverovatnije vodio i ka raspadu zemlje budući da bi jaz između severa i juga porastao i dobar deo nezadovoljstva građana, koje se sada kanališe ka EU i Nemačkoj, pojačao bi stare podele i netrpeljivost.

Upadljiv je porast tribuna koji preko društvenih mreža i alternativnih medija plasiraju svoje teorije zavere, brza i laka rešenja za svaki problem jer su jedine prepreke za blagostanje evro, EU, Nemačka, Evropska centralna banka, gej lobi, Džordž Soros, Bil Gejts, Bilderberg grupa, globalisti, neoliberali i masoni. Epidemija koronavirusa je doprinela i povampirenju pokreta protiv vakcina, izgradnji brzih pruga, gasovoda, 5G mreže, migranata, dok je broj nadrilekara i osoba koje su uverene da sve znaju pošto pročitaju dva teksta na internetu i pogledaju dva video-zapisa na Jutjubu u turbo porastu. Kvalitativan pomak je da ti „Sauronovi" epigoni počinju da dobijaju prostor u tzv. mainstream medijima, a u parlamentarnim klupama Senata i Kamere i sledbenike.

Na sceni je veliko raslojavanje u društvu i zaoštravanje odnosa, kako po ideološkim šavovima, tako i po ekonomskim i geografskim. Partija Italijana koja ne želi da izlazi na izbore je najjača, više od 40 odsto građana kaže da ne bi izašlo na birališta, dok je Liga, partija sa najvećom podrškom u biračkom telu, između 25 i 27 odsto. Dvomesečni karantin je ostavio velike posledice, posebno u južnom delu Italije gde dobar deo porodica živi od rada na crno i turizma: dva sektora koja su najteže pogođena epidemijom a uz to su bez tzv. socijalnih amortizera.

Najveći ceh pandemije je platila Liga. Salvinijevi ligaši su izgubili više od četvrtine podrške u biračkom telu, dok su njihovi takmaci, Braća Italije i Pokret pet zvezda, mnogo bolje prošli kroz epidemiološku krizu. Suverenisti Melonijeve su duplirali podršku među biračima, uzimajući glasove Ligi, uglavnom u centralnom delu Italije i nešto manje u južnom delu. Pokret pet zvezda nije profitirao mnogo od popularnosti premijera Đuzepea Kontea, dobrim delom zato što Konte nije percipiran kao lider petozvezdaša, ali je uspeo da zaustavi odliv glasova posebno južno od Rima u protekla dva meseca.

Lideri Pokreta pet zvezda ne kriju prokineske stavove. Vlasnik imena stranke i njenih simbola Davide Kazaleđo, duhovni otac petozvedaša Bepe Grilo, ministar spoljnih poslova Luiđi di Majo i najharizmatičnija osoba u pokretu Alesandro di Batista su prethodnih godina ispleli vrlo gustu mrežu odnosa sa Kinom. Italija je jedina zapadnoevropska zemlja u kineskom programu „17+1" a Di Batista je pre neki dan u svojoj kolumni napisao doslovce: „Kina će pobediti u trećem svetskom ratu bez opaljenog metka i Italija će moći da iskoristi svoje odnose sa Pekingom da nametne svoju agendu Evropi."

Bepe Grilo je posle uspešnog ubeđivanja Di Maja da prihvati formiranje vlade sa Demokratskom partijom, izgleda, izgubio volju da se bavi pokretom i povukao se u penzionerski život. Iznenađenje je posrnuće Davida Kazaleđa čija se nemoć ogleda u tome što je njegova platforma „Ruso" postala beskorisna igračka koju niko ne koristi, čak su parlamentarci petozvezdaši prestali da plaćaju mesečni „danak" od 300 evra na koji su se obavezali.



Preko kampanje protiv evra, Nemačke i navodnog maćehinskog odnosa EU prema Italiji priprema se teren za Italexit



U grubim crtama, Pokret je podeljen na tri frakcije: levičarsku koju predvodi predsednik Kamere (donji dom parlamenta) Roberto Fiko, desničarsko-institucionalnu čiji je vođa Di Majo, i desničarsko-antisistemsku struju sa Di Batistom na čelu. Fiko je veoma jak u izvornom delu članstva koje je od prvog momenta bilo naklonjeno saradnji sa levim centrom. Di Majo je iskoristio prethodne dve godine na čelu pokreta da izgradi svoju pretorijansku gardu pozicionirajući odane ljude na ključna mesta. Di Batista predvodi antievropski deo pokreta, u kojem su i članovi podgrupa protiv vakcina, brzih pruga, gasovoda i zagovornici „srećnog ekonomskog pada".

Ministar spoljnih poslova Luiđi di Majo je, što bi Francuzi rekli, profesionalni „gaffeur". Tipičan primer novog kova političara čije je neznanje toliko veliko da se ničega ne plaše i ne stide. Na stranu što je Di Majo lagao nekoliko puta o svojim akademskim dostignućima - stao je na drugoj godini prava - ali je bio toliko „hrabar" da uzme ministarstvo spoljnih poslova iako ne govori engleski. Do „Điđina" samo su Srbija i Crna

Datum: 21.05.2020
Medij: Nedeljnik
Rubrika Bez naslova
Autori: Redakcija
Teme: Migranti/azilanti
Naslov: Italija sa ožiljcima kovida-19

Napomena:
Površina: 1402

Strana: 25,26,27



Gora imale ili imaju šefa diplomatije koji ne govori engleski, ali obojica govore ruski, Di Majo čak ni francuski.

Di Majo jeste katastrofa za Italiju i njenu spoljnu politiku, ali je vrlo brzo naučio zanat kako se plete mreža u partijskom, državnom, privrednom i administrativnom aparatu, odnosno da se snaga jednog političara ne meri samo procentima podrške u biračkom telu već i snagom podrške u strukturama i tzv. dubokoj državi. Di Majo je udomio svoje prijatelje i saveznike na položaje u strateškim državnim preduzećima, agencijama, kompanijama, regulatornim telima. Drugim rečima, šef italijanske diplomatije je kreirao interesnu grupu koja upravlja velikim sumama novca i raspolaže instrumentima da utiče na sve sfere javnog života. Prednost koju ne treba ni zanemariti ni potceniti.

Pre samo godinu dana činilo se da su Mateo Salvini i njegova Liga nepobedivi. Iz današnje perspektive prošlogodišnji trijumf na izborima za EP više liči na početak kraja Salvinijeve uspešne zvezde nego na nezadrživ hod ka premijerskoj fotelji. Od prošlog leta Salvini niže pogrešne poteze i poraze a oko njega i njegovih saradnika se steže potkovica sudskih istraga. Sve je krenulo sa otvaranjem postupka tužilaštva u Milanu o odnosima Lige sa vlastima u Moskvi, nastavilo se sa pogrešnom procenom da će izbori biti neizbežni sa padom vlade, zatim je došao težak poraz na pokrajinskim izborima u Emiliji Romanji i na kraju epidemija, pad podrške u izbornom telu i krah Lombardije koja je trebalo da bude vitrina Salvinijeve Lige za osvajanje vlasti u celoj Italiji.

So na ranu Salviniju je sipao njegov stranački kolega Luka Zaja, predsednik pokrajine Veneto. Uz Đankarla Đorđetija, Zaja je jedini političar u stranci koji ništa ne duguje Salviniju. Štaviše, Zaja je pobeđivao u Venetu i bez „kapitana", kada je Liga na nacionalnom nivou imala četiri odsto glasova. Poređenje Veneta i Lombardije je deprimirajuće za bivšeg ministra unutrašnjih poslova. Veneto, gde se Salvini ništa ne pita, najbolji je primer ne samo u Italiji već i u Evropi kako se uspešno bori protiv kovida-19. Lombardija, gde pred Salvinijem svi stoje mirno, počev od predsednika pokrajine Atilija Fontane, postala je primer nekompetentnosti, nesposobnosti, korumpiranosti, stranačkog zapošljavanja, javašluka i političkog šibicarenja.

Zaja i Salvini su prirodni rivali jer dolaze iz dva različita rebra Lige. Ligaštvo u Lombardiji i Venetu se ne shvata i ne živi se na isti način. Za ligaše iz Veneta politički cilj je federalizam a ne nacionalizam, njihovi idoli nisu Marin Le Pen i Viktor Orban već bavarska CSU i duždevi Mletačke republike. U Venetu populizam ne prolazi, već samo pragmatizam. Zaja je tu lekciju dobro naučio i zato je samo puka formalnost njegov treći reizbor za predsednika Veneta. Velika pobeda Zaje se ogleda upravo u zdravstvu - u Italiji je u ekskluzivnoj nadležnosti pokrajina - jer su njegove vlade u prethodnoj deceniji ulagale velike sume novca u javno zdravstvo a ne privatno, i ono se pokazalo mnogo efikasnijim.

Takođe, Zajina uprava u Venetu nije podlegla porivu nepotizma i stranačkog zapošljavanja i imenovanja kadrova. Održala je za italijanske uslove meritokratiju na zavidnom nivou. Dužd našeg doba je pokazao tokom epidemije prilično retku karakteristiku među italijanskim političarima: javno se izvinio zbog gluposti koju je izgovorio. Naime, u prvim danima pandemije optužio je Kineze da su krivi za epidemiju jer jedu žive pacove. Shvativši razmere uvrede koju je izgovorio, Zaja je presavio tabak i poslao pismo izvinjenja kineskom ambasadoru u Rimu.

U guvernera Veneta i Đorđetija, najpotkovanijeg političara među ligašima, ne gledaju samo članovi Lige koji bi da se vrate svojim korenima i izvornoj politici stranke, već i koalicioni partneri Silvio Berluskoni i Đovani Toti koji bi sa Zajom mnogo lakše pronašli zajednički jezik nego sa Salvinijem budući da nije antievropski nastrojen. I Đorđa Meloni bi bila mnogo zadovoljnija sa Zajom na čelu Lige jer ne bi morala da se bori za glasove suverenista južno od reke Po.

Ipak, bilo bi pogrešno potceniti Salvinija. Kapiten ligaša je u nokdaunu, ali daleko od toga da je nokautiran. Zaja neće ući u frontalnu borbu sa liderom Lige i Salvini će imati dovoljno vremena da izađe iz ugla, tim pre što se na svakodnevni politički meni vraćaju njegove omiljene teme: migranti, islam, evro i nemačka hegemonija. Osim Zaje, Salvini će morati da bude oprezan i sa Melonijevom. Ratoborna liderka Braće Italije vrtoglavim rastom podrške svojoj partiji nije samo osujetila san Salvinija o „punoj vlasti" u Rimu, već ga je primorala i da se bori sa nekim ko je još desnije od njega. **N**

Vreme: 20.05.2020 11:47
Medij: nin.co.rs
Link: http://www.nin.co.rs/pages/article.php?id=102353140
Autori: Redakcija
Teme: Migranti/azilanti

Naslov: Vojska i policija u raljama politike

(Zlo)upotreba bezbednosnih snaga pre, tokom i nakon vanrednog stanja

Vojska i policija u raljama politike

To što predsednik po Ustavu komanduje Vojskom, ne znači da može da je angažuje kako mu je volja. Misije Vojske definisane su Strategijom odbrane, koja dopušta mogućnost da ona obavlja i druge zadatke, ali samo po odluci Skupštine, a ne „vrhovnog komandanta"

Sektor bezbednosti i grad Šid ponovo su u središtu političke dvorane za skupljanje glasova. Kampanja je produžena tamo gde je i prekinuta pri uvođenju vanrednog stanja – u borbi za političke poene od antimigrantske retorike. Pre proglašenja vanrednog stanja, krajem februara, u Šid je na molbu predsednika Republike Aleksandra Vučića raspoređeno 40 policajaca u timove i patrole interventnih jedinica. Posle vanrednog stanja, sredinom maja, u Šidu je, po naredbi predsednika, vojska raspoređena u tri punkta oko prihvatnih centara za migrante.

Možda na prvi pogled deluje u redu da se zbog bezbednosnih problema koji prave migranti šalju jake policijske i vojne snage. Ali, đavo je u detaljima. Broj krivičnih dela koje migranti počine je minoran. Uglavnom je reč o krađama i tučama, koje rešava obična policija, barem po rečima direktora policije Vladimira Rebića. Predsednik Republike dodaje da se u Šidu ne dešavaju „najstrašnija krivična dela", već sitne krađe i upadi na posede. Ministar odbrane Aleksandar Vulin potvrđuje da ne očekuje da „bilo ko ovde treba ili može da upotrebi silu", već je cilj angažovanja Vojske da se „građani osećaju bolje".

U prvom policijskom „naletu" na Šid zbog migranata nije bilo jasno da li su jake snage poslate na osnovu stvarne potrebe ili molbe predsednika. Nije bilo reči o bezbednosnoj proceni i planu aktivnosti, koji su po Zakonu o policiji obavezni delovi predloga za angažovanje posebnih jedinica policije, kao što je Žandarmerija. Predsednik Republike i ministar policije Nebojša Stefanović skoro da nemaju nikakvu ulogu u odlučivanju o tome. Tu direktor policije odobrava akciju na predlog komandanta Žandarmerije. Ministar se pita jedino ako se angažuju maksimalni kapaciteti Žandarmerije.

Šid je bio bezbednosno interesantan zbog migranata i u vreme vanrednog stanja, od 15. marta do 6. maja. Vojska je u tom periodu bila angažovana na većem broju zadataka u oblasti javne bezbednosti, uključujući i obezbeđivanje 20 prihvatnih centara u kojima su migranti, odlukom Vlade, stavljeni u pritvor. Iako je Vlada ovo obrazložila potrebom da spreči širenje zaraze kovid-19, do kraja vanrednog stanja među migrantima nije zabeležen nijedan slučaj ove zaraze. Ali, u tom periodu zabeležena su bar dva incidenta u prihvatnim centrima, kada su pripadnici Vojske pucali u vazduh.

Nije moguće saznati da li je ovakva upotreba vatrenog oružja bila nužna i srazmerna, jer je ministar odbrane umesto istrage, kakva bi se u ovom slučaju mogla očekivati, najavio da će pripadnici Vojske za tu reakciju biti – nagrađeni. Pritisak, međutim, ne bi ni trebalo da bude na pojedincima koji su pucali, jer se, po priznanju sopstvenih visokih starešina, Vojska suočavala sa potpuno novim zadacima. Nije imala ni dovoljnu obuku ni odgovarajuće operativne procedure za ovu vrstu zadataka; to se, uostalom, videlo i po zbunjenoj reakciji pripadnika Vojske kada je ekstremni desničar pokušao automobilom da uđe u krug prihvatnog centra u Obrenovcu.

Nastavak priče o angažovanju Vojske protiv pretnje od migranata usledio je prošle subote, kada su po naređenju „vrhovnog komandanta" pojedine jedinice upućene u Šid da ponovo obezbeđuju prihvatne centre. Važno je razjasniti da to što predsednik Republike po Ustavu komanduje Vojskom, ne znači da može da je angažuje kako mu je volja; za početak, i sam Ustav ga obavezuje da to čini u skladu sa zakonom. Misije Vojske definisane su u Strategiji odbrane iz 2019. i jedna od njih je pomoć civilnim vlastima u suprotstavljanju pretnjama bezbednosti kao što su terorizam, separatizam, organizovani kriminal i prirodne katastrofe.

Sitne krađe i upadi na privatne posede koji se spominju u slučaju migranata u Šidu očigledno ne spadaju ovde. Strategija odbrane, doduše, dopušta mogućnost da Vojska obavlja i druge zadatke, ali samo po odluci Skupštine, a ne predsednika. Izuzetak predviđen u Zakonu o Vojsci bilo bi angažovanje Vojne policije da pomogne civilnoj – sudeći po prvim fotografijama iz Šida, tamo su upućene upravo jedinice Vojne policije. Ipak, u ovom slučaju, Vojna policija angažuje se isključivo po zahtevu Ministarstva unutrašnjih poslova, a ni iz jedne do sada objavljene vesti, saopštenja ili izjave zvaničnika ne nazire se da je takav zahtev zaista upućen.

Vojska i policija su i tokom vanrednog stanja služile političkim interesima radi pokazivanja moći i zastrašivanja stanovništva. Na dan kada je - uvođenjem vanrednog stanja - virus korona prestao da bude najsmešniji, na ulicama i ispred zdravstvenih ustanova pojavili su se vojnici sa automatskim puškama, kao da su u rat krenuli. Vanredno stanje je inače zamišljeno više kao odgovor na vojne pretnje

nego na pandemiju, što se vidi već po tome da je uređeno u Zakonu o odbrani. Poseban problem je što nije objavljena nijedna odluka o angažovanju Vojske, kao i to što se koordinacija sa civilnim vlastima odvijala neformalno, najčešće preko predsednika Republike.

Policija nije u potpunosti primenjivala demokratske standarde rada u vreme vanrednog stanja. Glavni posao policije u tom periodu bio je da se stara o poštovanju mera ograničenja i zabrane kretanja i okupljanja, zdravstvenog nadzora i karantina, te da dozvole za kretanje tokom policijskog časa dobiju ljudi kojima je to zaista potrebno. Međutim, policija nije uvek u ta 52 dana vanrednih okolnosti postupala profesionalno, srazmerno, politički neutralno, vodeći računa najpre o potrebama i pravima građana.

Naredba ministra policije o ograničenju i zabrani kretanja lica doneta je protivustavno. Ustav ne dozvoljava da naredba bude osnov za ograničavanje slobode kretanja, već uredba. Štaviše, Ustav omogućava da se pravo na slobodno kretanje ograniči, ali ne i da se potpuno ukine, što je urađeno u vreme vanrednog stanja. Odmah na početku primene mere zabrane kretanja od 20 do 5 časova, dva policijska službenika su pesnicama zaustavili čoveka koji je tokom policijskog časa šetao psa. Policijsko zlostavljanje je primećeno barem u tri slučaja, pri čemu je unutrašnja kontrola policije javno reagovala samo jednom.

Kriterijumi na osnovu kojih je MUP izdavao dozvole za kretanje tokom policijskog časa nisu bili propisani, zbog čega su zloupotrebljene u usko partijske svrhe. Policija je dozvolila kretanje tokom policijskog časa ljudima koji su palili baklje na krovovima stambenih zgrada, ugrožavajući bezbednost stanara. Istovremeno, policija nije uvek uredno odgovarala na pozive građana koji su te incidente prijavljivali. Politički neutralno postupanje policije je dovedeno u pitanje hapšenjem simpatizera opozicije i dozvoljavanjem bakljade pristalica vlasti.

Iako je vanredno stanje formalno ukinuto, malo je verovatno da će se politička instrumentalizacija Vojske i policije prekinuti, što slučaj Šida ilustruje. Pretvaranje sitnih krađa u ozbiljnu bezbednosnu pretnju stvara presedan i preti da vanredno stanje (sa formalnim proglašenjem ili bez njega) učini redovnom pojavom. Ovakav pristup neće ni unaprediti bezbednost u lokalnim sredinama, niti rešava humanitarnu krizu izazvanu masovnim migracijama. Jedino što može jeste da raširi strah i ksenofobiju među ljudima, pa i da dovede do toga da se uplašeni građani samoorganizuju kako bi osigurali ličnu bezbednost u okruženju koje ne mogu da kontrolišu.

Saša Đorđević, Katarina Đokić

Datum: 21.05.2020
Medij: RTS1
Emisija: Jutarnji program/RTS
Autori:
Teme: Migranti/azilanti

	Početak	Trajanje
Emisija	21.05.2020 06:00:00	300:00
Prilog	21.05.2020 06:46:00	2:40

Naslov: Život u Šidu

958

Već peti dan pripadnici Vojske Srbije obezbeđuju tri prihvatna cetnra za migrante u Šidu, Adaševcima i Šid stanici. Prateći situaciju u Šidu već nekoliko dana možemo da kažemo da se život u ovom gradiću polako vraća u normalne tokove i da je situacija mnogo stabilnija. Vojska i dalje obezbeđuje tri punkta ispred tri prihvatna centra gde je smešteno ukupno 1900 migranata iz 18 zemalja. Vojska i policija tokom noći i jučerašnjeg dana imali su manje intervencija nego ranije negde dvadesetak migranata vraćeno je u prihvatne centre i to su uglavnom nelegalni migranti koji su ovde stigli iz drugih krajeva oni su upadali u kamione želeći da nelegalno pređu granicu i uđu u Hrvatsku. U Komeserijatu su nam rekli da je stanje u prihvatnim centrima redovno, da migranti u njima imaju sve što im je potrebno i smeštaj, i hranu, i internet i da dobijaju dozvolu za kretanje onda kada im je ona potrebna i da uglavnom se pridržavaju kućnog reda,javlja dopisnica.

Vreme: 21.05.2020 04:54
Medij: gradsubotica.co.rs
Link: http://www.gradsubotica.co.rs/institucije-i-migranti-razlicito-o-incidentu-u-subotici/
Autori: Redakcija
Teme: Komesarijat za izbeglice Republike Srbije

Naslov: Institucije i migranti različito o incidentu u Subotici



Pre dva dana u Prihvatnom centru za migrante u Subotici dogodio se incident. Dok mladić iz Alžira, pokazujući modrice, za Insajder tvrdi da su ga tukli pripadnici Žandarmerije, u Komesarijatu za izbeglice tvrde da je u pitanju bila svađa migranata koja je prerasla u međusobni fizički sukob. U MUP-u za Insajder potvrđuju da je tog […]

Pre dva dana u Prihvatnom centru za migrante u Subotici dogodio se incident. Dok mladić iz Alžira, pokazujući modrice, za Insajder tvrdi da su ga tukli pripadnici Žandarmerije, u Komesarijatu za izbeglice tvrde da je u pitanju bila svađa migranata koja je prerasla u međusobni fizički sukob. U MUP-u za Insajder potvrđuju da je tog dana u kamp došla Žandarmerija koja, kako tvrde, nije imala bilo kakva postupanja. Da je tretman migranata u prihvatnim centrima u Srbiji loš upozoravaju već neko vreme nevladine organizacije. Jedna od njih je i Inicijativa A11 kojoj se grupa migranata u sredu obratila sa zahtevom da im pomognu da stupe u kontakt sa nekim od novinara kako bi ispričali svoj deo priče. Kao dokaz su dostavili snimak na kome se vidi, kako tvrde, prebijen mladić koji leži na podu dok pored njega stoje uniformisana lica. Ne vidi si ni prebijanje ni tuča, ali kako navode u razgovoru za Insajder, migranti su zapravo uspeli tajno da snime trenutak kada se mladić koji je pretučen previja od bolova i traži pomoć.

U Komesarijatu za izbeglice za Insajder navode da je tačno da je tog dana u migrantskom centru došlo do incidenta ali među migrantima i da tvrdnje da je neko od zaposlenih u Komesarijatu za izbeglice fizički napao migrante, nisu tačne. Kako se navodi u odgovoru Insajderu, u početku je bila svađa koja je ubrzo prerasla u fizički sukob u kojem je učestvovalo oko desetak migranata.

"Kada su radnici Komesarijata videli da jedan od korisnika, inače vinovnik svađe, odvaljuje letvu sa ekserima sa obližnje ograde travnjaka i kreće ka suprotstavljenoj grupi, pozvali su pripadnike Žandarmerije, koji su bili u blizini, jer su u tom trenutku spolja obezbeđivali centar. Pripadnici Žandarmerije su ubrzo došli, i nakon njihove intervencije tuča je prestala i migranti su se povukli u svoje sobe", tvrde u Komesarijatu.

Za sada nije poznato da li je o svemu ovome obavešteno nadležno tužilaštvo u Subotici.

Ono što jeste poznato to je da nadležnoj policijskoj upravi nije prijavljen ovaj incident. Kako navodi MUP u odgovoru Insajderu, Policijskoj upravi u Subotici nije prijavljeno da je 13. maja bilo ko pretučen ili povređen u Prihvatnom centru u ovom gradu.

"Tog dana zaposleni u Komesarijatu za izbeglice i migracije pozvali su pripadnike Žandarmerije i prijavili da je, prilikom podele večere, došlo do incidenta između migranata različitih nacionalnosti", tvrdi MUP za Insajder.

Dodaju, da su prilikom ulaska pripadnika Žandarmerije u Prihvatni centar migranti odmah ušli u svoje sobe, nakon čega je jedan od njih izašao iz objekta, legao na asfalt, jer navodno ima epileptični napad.

"Od strane radnika Komesarijata njemu je pružena pomoć, a pripadnici Žandarmerije ni prema njemu, niti prema bilo kom drugom migrantu, nisu imali bilo kakvo postupanje", dodaje MUP.

Migranti tvrde da su pojedinci uz mito izlazili iz kampova, Komesarijat demantuje

U razgovoru za Insajder migranti iz centra u Subotici tvrde da su uz mito uspevali da napuste centar dok

je na snazi bila zabrana kretanja zbog proglašene epidemije. U Komesarijati međutim navode da to nije tačno.

"Odlukom Ministarstva zdravlja, koja je trajala od 6. maja do 14. maja, migrantima je bilo omogućeno da, uz vremenski ograničenu dozvolu Komesarijata, a iz opravdanih razloga (kao što su zdravstveni razlozi, podizanje novca, kupovina najneophodnijeg) napuste centar na nekoliko sati u manjim grupama. I to se odnosilo na sve migrante, ne samo na Sirijce, kojih je, inače, najviše i čine polovinu smeštenih u ovom centru. Štaviše, zaposleni u Komesarijatu su vozili migrante svih nacionalnosti do grada službenim vozilom da bi obavili najneophodnije", dodaju.

Navode i da što se zaštite prava migranata tiče i drugih pritužbi, migrantima je u svakom od centara omogućeno pravo žalbe dodajući da Komesarijat tesno sarađuje sa Ombudsmanom i odgovara na svaki njegov dopis. Insajder

253 --- reklama --- --- reklama ---

Vreme: 21.05.2020 07:55
Medij: javniservis.net
Link: https://javniservis.net/mediji/beta/nova-fb-emisija-ndnv-a-migranti-u-obrucu/
Autori: @JavniServis
Teme: Komesarijat za izbeglice Republike Srbije

Naslov: Nova FB emisija NDNV-a: Migranti u obruču

"Migranti u obruču" naziv je nove Fejsbuk emisije Nezavisnog društva novinara Vojvodine (NDNV), koja će biti emitovana u četvrtak u podne, a baviće se aktuelnim tenzijama u migrantskoj krizi i kontroverznoj odluci o upotrebi Vojske Srbije na teritoriji Opštine Šid u obezbedjenju centara za azil i prihvatnih centara.

Učesnici emisije biće PR Komesarijata za izbeglice i migracije Svetlana Palić, aktivista Info parka Gordan Paunović i novinarka Natalija Jakovljević.

Emisiju će voditi mlada novinarka NDNV-a Sanja Kosović.

"Da li je postojala objektivna potreba za angažovanje vojske u obezbedjivanju migrantskih centara u Šidu ili je reč o populizmu? Da li je bezbednost stanovnika tog područja zaista bila ugrožena ili je reč o potezu u službi izborne kampanje? Koji su uzroci kreiranja antimigrantske atmosfere u društvu, a koje su moguće posledice", neka su od pitanja o kojima će se razgovarati u emisiji.

"Kako je moguće da se u Srbiji na antimigrantskoj politici formiraju paralelne 'bezbednosne' strukture koje uzimaju zakon u svoje ruke a da država na to ne reaguje? Preuzima li vlast narativ od antimigrantskih grupa, u svrhu prikupljanja dodatnih desničarskih glasova", dodatna su pitanja za emisiju.

Emisija će biti realizovana na Fejsbuk stranici Nezavisnog društva novinara Vojvodine, a projekat je podržala Trag fondacija u okviru programa "Aktivne zajednice".

NDNV je serijal emisija "NDNV Media Hub" pokrenuo početkom aprila povodom privodjenja novinarke portala Nova.rs i članice Upravnog odbora NDNV-a Ane Lalić.

Vreme: 21.05.2020 09:18
Medij: pescanik.net
Link: https://pescanik.net/antimigrantski-drajv/
Autori: @pescanik
Teme: Vladimir Cucić; Komesarijat za izbeglice Republike Srbije

Naslov: Antimigrantski drajv - Saša Ilić



Foto: Aleksandar ZdravkovićIz retkih automobila, koji su 15. maja uveče prolazili ka naplatnoj rampi na autoputu kod Šida i dalje, ka graničnom prelazu Batrovci, mogli su da se uoče isti prizori kao i pre uvođenja vanrednog stanja: grupice migranata su u miru promicale pored autoputa, krećući se ka obližnjoj benzinskoj pumpi, ili su sedeli na ogradi i gledali u svoje mobilne telefone. Bila je to uobičajena aktivnost u kasnim popodnevnim satima nedaleko od prihvatnog centra za migrante "Adaševci", u zoni gde se nalaze još dva takva centra, "Principovac" i "Šid", koji su samo dvanaest sati kasnije ušli u fokus javnosti, budući da je vrhovni komandant Vojske Republike Srbije izdao naređenje Vojnoj policiji da ih "zauzme" pod punom ratnom opremom. Ovo medijski eksponirano "zauzimanje migrantskih centara" ispraćeno je brojnim komentarima predstavnika vlasti, od predsednika Vučića, preko ministra odbrane Aleksandra Vulina, sve do komesara za izbeglice Vladimira Cucića.Vučić je rekao da je postupio prema proceni bezbednosnih službi, kao i na osnovu inicijative građana šidske opštine. Takođe, naveo je da se "građani osećaju nebezbedno jer se nakon potpune zatvorenosti prihvatnih centara za migrante tokom vanrednog stanja, dešavaju sitne krađe, te neovlašćeni upadi na posede, njive i štale". Sinhronizovano, Večernje novosti su objavile vest o opravdanosti ovakve intervencije, jer "migranti u Šidu upadaju u kuće, presreću građane, stanovništvo je u strahu, a vojska je stigla u pravi čas". U tekstu koji je potpisan inicijalima S.K. ne navodi se nijedan konkretan slučaj, nijedno ime, nijedan pokrenuti postupak protiv prekršilaca već se oslanja na glasine o opštoj ugroženosti tamošnjeg stanovništva. Prilog je opremljen fotografijama naoružanih vojnih policajaca ispred ograde iza koje stoje migranti. Nema drame, rekao je Vučić na konferenciji za novinare, ali izgleda ima razloga da se od ove akcije napravi medijski događaj.Tokom vanrednog stanja, za koje Vučić kaže da je bilo vreme potpune tamponiranosti prihvatnih centara za migrante, vojska je takođe obezbeđivala ove objekte. Migranti su bili podvrgnuti strogim epidemiološkim merama, kretanje im je bilo potpuno ograničeno, no i pored toga, antimigrantsko raspoloženje u Srbiji nije jenjavalo već je, naprotiv, samo dodatno eskaliralo. Njegov vrhunac dogodio se odmah po ukidanju vanrednog stanja, kada je Filip Radovanović (23), predsednik Komisije veća opštine Obrenovac za saradnju sa omladinom i udruženjima, inače član SNS-a kao i desničarskog pokreta Levijatan, izveo antimigrantski performans, snimajući i direktno prenoseći svoj upad kolima u bivšu obrenovačku kasarnu, koja sada služi kao prihvatilište za migrante. On je tom prilikom svetu obznanio nekoliko rasističkih postulata svog krstaškog pohoda: "Ne želim da moju devojku napadaju migranti! Ne želim da ih gledam u svom gradu! Ne želim Muslimansku državu! Ne želim ovo da trpim! Kazna će da bude velika! Ne želim da moja vojska i moji ljudi čuvaju migrante! Ne želim da pravoslavlje dam Muslimanima!"Ovi pokliči opštinskog funkcionera iz Obrenovca kao da su dolazili iz istih istorijskih rezervoara netrpeljivosti iz kojih se svojevremeno nadahnuo i Brenton Tarant, koji je marta prošle godine izveo teroristički napad na dve džamije u novozelandskom gradu Krajstčerču, pri čemu je usmrtio 51 osobu. Tom prilikom, Tarant je snimak uživo iz svojih kola emitovao preko fejsbuka, na kome je prethodno obznanio svoj antiislamski manifest: "Nisam više mogao da ignorišem napade! To su napadi na moje ljude, napadi na moju kulturu, napadi na moju veru i na moju dušu! Ne mogu ignorisati!" Iz njegovih kola treštala je pesma Karadžiću, vodi Srbe svoje, na kundaku njegove puške bila su ispisana imena Miloša Obilića, Baje Pivljanina i Marka Miljanova.Radovanovićev antimigrantski ispad nije bio

usamljen slučaj tokom proteklih meseci. Godina je zapravo počela pojavom tzv. narodne patrole u Beogradu, koja je presretala migrante po gradu i delila im flajere sa upozorenjima o pravilima ponašanja na engleskom, arapskom i srpskom. Tom prilikom su upozoravali da migranti moraju da poštuju policijski čas, odnosno da ne smeju napuštati prihvatilišta između 22h i 6h ujutro. Iza ove akcije stajala je narodna inicijativa "Nema predaje Kosova i Metohije" koja je te snimke objavila na društvenim mrežama. Policija je o ovom slučaju obavestila nadležno tužilaštvo ali ubrzo je epidemija korone prekrila ove događaje. U Radovanovićevom slučaju, Osnovno javno tužilaštvo u Obrenovcu tražilo je određivanje pritvora od 30 dana zbog krivičnog dela nasilničkog ponašanja, ali je Sud odbacio ovaj predlog. Tako je Radovanović pušten da se brani sa slobode, što je zahtevao na desničarskom protestu pripadnika Levijatana ispred kasarne. Inače, ovaj incident u Obrenovcu nije usamljen, jer se mesec dana ranije dogodilo nešto slično, kada je građanin N.K. pozvao na otvoreni obračun sa migrantima u prihvatnom centru. N.K. je nakon toga uhapšen i pritvoren na 48 sati.Slično je razmišljalo i oko 500 građana opštine Kovin, koji su krajem marta, neposredno posle uvođenja vanrednog stanja, organizovali protest pod antikovid maskama, kako bi sprečili da se u objekat Školsko rekreativnog centra Čardak u Deliblatu stacioniraju migranti. Okupljeni na protestu su tom prilikom zahtevali da se zgrada iskoristi za smeštaj "naših ljudi zaraženih koronavirusom a ne za naseljavanje migranata sa Bliskog istoka i iz Afrike". Jedan od ključnih razloga, koji je naveden tom prilikom, bio je strah da se ne naruši harmonija suživota Srba, Mađara i Rumuna u tom kraju.Strah od narušavanja harmonije između biračkog tela i vođe mogao je voditi i predsednika Vučića kada je odlučio da pokrene opsežnu vojnu akciju "zauzimanja migrantskih centara" u okolini Šida. Zapravo, pravih razloga za vojnu intervenciju nije bilo, odnosno ne onakvih koje ne bi mogle da reše regularne patrole MUP-a na terenu. Zato je ratnički defile do zuba naoružanih vojnih policajaca mogao uliti dodatni osećaj sigurnosti, ali ne građanima Šida koji su demantovali da je bilo incidenata sa migrantima, već pre svega radikalizovanom desnom spektru biračkog tela, koji je preko paraformacija, dobro povezanih sa vlašću - što je slučaj nasilnika iz Obrenovca samo potvrdio - neprestano radio na podgrevanju antimigrantskog raspoloženja u javnosti.Peščanik.net, 21.05.2020.TEMA: MIGRANTI - LJUDI KOJI HODAJU PODRŽITE PEŠČANIKSaša Ilić, rođen 1972. u Jagodini, diplomirao na Filološkom fakultetu u Beogradu. Objavio tri knjige priča (Predosećanje građanskog rata, 2000; Dušanovac. Pošta, 2015; Lov na ježeve, 2015) i tri romana (Berlinsko okno, 2005; Pad Kolumbije, 2010; Pas i kontrabas 2019). Bio je jedan od pokretača i urednik književnog podlistka Beton u dnevnom listu Danas od osnivanja 2006. do oktobra 2013. U decembru iste godine osnovao je sa Alidom Bremer list Beton International, koji periodično izlazi na nemačkom jeziku kao podlistak Tageszeitunga i Frankfurtera Rundschaua. Jedan je od urednika Međunarodnog književnog festivala POLIP u Prištini. Njegova proza dostupna je u prevodu na albanski, francuski, makedonski i nemački jezik. Dobitnik je NIN-ove nagrade za 2019. za roman Pas i kontrabas.

Vreme: 21.05.2020 09:28
Medij: jugpress.com
Link: https://jugpress.com/ministarstvo-odbrane-srbije-kupuje-zilet-zicu-za-ogradjivanje-centara-za-
Autori: Redakcija
Teme: Komesarijat za izbeglice Republike Srbije

Naslov: Ministarstvo odbrane Srbije kupuje žilet žicu za ograđivanje centara za migrante



BEOGRAD Ministarstvo odbrane Srbije kupuje skoro 2,5 tone žilet-žice za ograđivanje prihvatnih centara za smeštaj migranata i centara za smeštaj azilanata, navodi se u pozivu javne nabavkeobjavljenom na sajtu te institucije. Kako se navodi u...

BEOGRAD Ministarstvo odbrane Srbije kupuje skoro 2,5 tone žilet-žice za ograđivanje prihvatnih centara za smeštaj migranata i centara za smeštaj azilanata, navodi se u pozivu javne nabavkeobjavljenom na sajtu te institucije. Kako se navodi u dokumentaciji, koju je Ministarstvo odbrane objavilo 15. maja, pored žilet-žice debljine 700 milimetara, predmet javne nabavke su i 1.521 metara rebrastog gvožđa u šipkama debljine 20 milimetara i 50 kilograma pocinkovane žice za vezivanje, prenosi Radio Slobodna Evropa. Kao naručilac navedena je Vojna pošta u Kraljevu, a nabavka se sprovodi kao pregovarački postupak. Do zaključenja teksta od Ministarstva odbrane nismo dobili odgovor na pitanje zbog čega se žilet žica postavlja oko centara i koji će tačno centri biti ograđeni. Kako se navodi, zbog "izuzetne hitnosti prouzrokovane vanrednim okolnostima ili nepredviđenim događajima, čije nastupanje ni u kom slučaju ne zavisi od volje naručioca, naručilac nije mogao da postupi u rokovima određenim za otvoreni ili restriktivni postupak". Takođe se dodaje i da je Kopnena vojska dobila zadatak koji inače ne izvršava u miru, a odnosi se na obezbeđenje Prihvatnih centara i Centara za azil migranata na teritoriji Srbije "te shodno navedenoj činjenici eventualna nabavka dobara nije mogla biti predviđena i planirana godišnjim planom nabavki za 2020. godinu". Rok za dostavu ponude je, kako se ističe, 21. maj. U dokumentaciji se takođe navodi da je ponuđač dužan i da ponudi garantni rok od najmanje 12 meseci. Kao kriterijum za ocenjivanje i dodelu ugovora navedena je najniža ponuđena cena, a poziv za podnošenje ponuda ministarstvo je uputilo na adrese četiri firme: "Žica best" iz Smedereva, "In-Sy Group" iz Beograda, "Legi sistem" iz Beograda i "Magnum Novi Sad Vebecom" iz Sremske Kamenice. Neke od ovih firma, kako se objašnjava na njihovim internet stranicama, već imaju iskustvo u ugradnji ogradnih sistema na objektima od strateškog značaja kao što su granični prelazi i aerodromi. Obezbeđivanje migrantskih centara nije nadležnost Vojske Nejasno je zbog čega se Vojska Srbije bavi obezbeđivanjem centara za azil i prihvatnih centara za migrante, jer ona za to nema ovlašćenja, kaže za Radio Slobodna Evropa (RSE) Radoš Đurović, direktor Centra za zaštitu i pomoć tražiocima azila. On dodaje da treba praviti razliku između centara za azil i prihvatnih centara za migrante. "Centri za azil su mesta gde se smeštaju ljudi koji žele da traže azil u Republici Srbiji. To su lica koja se ni na koji način nisu ogrešila o naš zakon niti postoji bilo koji osnov da se njima ograniči kretanje. To su ljudi koji žele zaštitu Republike Srbije i onda nema nikakve potrebe da se takvi kampovi ograđuju žilet-žicom", kaže Đurović, te dodaje: "S druge strane, ako su u pitanju prihvatni centri za migrante, dakle za ljude koji ne žele da traže azil ovde i koji bi morali da budu u nekom pravnom postupku, onda sve zavisi od karaktera takvog kampa, odnosno od konkretnog slučaja ljudi koji su smešteni da li treba da im se ograniči kretanje ili ne. To nije u nadležnosti Vojske. Tada bi takve centre, koji bi možda služili za deportaciju, trebalo da vodi Granična policija zajedno sa Komesarijatom za izbeglice i migracije. Vojska tu nema svoje mesto po postojećoj legislativi." U Srbiji trenutno postoji pet centara za azil i 14 prihvatnih centara. Problem je, smatra Radoš Đurović, što nadležne institucije smeštaju ljude u te centre nasumično, a oni koji ne žele da zatraže azil ostaju u neregulisanom pravnom statusu. "Kada ljudi ne postoje za oči sistema, a smeštaju se u državne

institucije, onda postoji nedoumica kako se prema njima ponašati i koje su prava i obaveze koje država ima", kaže Đurović. Podizanje žilet-žice nagoveštava da je Srbija u političkom smislu pošla putem restrikcija, kojim je već krenula Mađarska, gde postoji slična praksa ograđivanja kampova, smatra Radoš Đurović. "U mnogim drugim zemljama u Evropi ograđivanje kampova na taj način je retkost, naravno, u zavisnosti od karaktera kampa. Neki deportacioni kampovi su ograđeni. S druge strane, centri za azil su samo ograđeni običnom ogradom. Ali da Vojska obezbeđuje centre za azil, to ne postoji kao učvršćena praksa u razvijenim zemljama Zapadne Evrope", zaključuje Đurović. Upotreba vojske u toku vanrednog stanja Tokom vanrednog stanja u Srbiji zbog korona virusa, od 15. marta do 6. maja 2020, migranti su 53 dana bili u 24-časovnoj izolaciji, a objekte u kojima se nalaze čuvala je Vojska Srbije. Prema saopštenju Komesarijata za izbeglice Srbije od 4. aprila, mere su uvedene "radi sprečavanja širenja korona virusa među migrantskom populacijom". Po ukidanju vanrednog stanja obezbeđenje je preuzela policija, dok je migrantima dozvoljen izlazak uz dozvolu uprava centara u kojima borave. Predsednik Srbije Aleksandar Vučić naredio je sredinom majaupotrebu dela snaga Vojske Srbije na teritoriji opštine Šidradi pružanja pomoći Ministarstvu unutrašnjih poslova u obezbeđenju centara za azil i prihvatnih centara, saopštilo je Ministarstvo odbrane. Obrazlažući odluku o raspoređivanju vojske, predsednik Srbije Alekasandar Vučić je rekao da je to učinjeno "u skladu sa procenama organa bezbednosti i zahtevima građana sa teritorije opštine Šid". Odgovarajući na pitanje zašto je bilo potrebno da se pošalju jedinice u Šid, Vučić je, gostujući na televiziji Prva, rekao da se građani Šida "osećaju nebezbedno". Komesarijat za izbeglice naveo je u saopštenju 16. maja da se vojska u Šidu raspoređuje iz predostrožnosti, te da do sada tamo nije bilo većih incidenata. Komesar Srbije za izbeglice i migrante Vladimir Cucićizjavio jeda je tokom vanrednog stanja i zatvorenih granica zbog epidemije korona virusa u Srbiji boravilo oko 9.100 migranata, ali da je više od 1.000 njih nakon što je ukinuto vanredno stanje otišlo iz zemlje. Pojačana antimigrantska retorika Više ekstremno desničarskih grupaorganizovalo je13. maja protest ispred Prihvatnog centra za migranate u Obrenovcu. Kako su naveli njihovi predstavnici, oni su se okupili da bi pružili podršku Filipu Radovanoviću kom je Osnovni sud u Obrenovcu odrediopritvordo 30 dana nakon što je automobilom 6. maja upao u taj Prihvatni centar. Radovanović je pripadnik desničarske organizacije Levijatan koja zastupa antimigrantske stavove. Komesar Srbije za izbeglice i migracije Vladimir Cucić je za RSE nakon tog incidentaizjavioda mora prestati sejanje mržnje prema migrantima. Desni ekstremisti organizovali su proteste protiv migranata uoči izbijanja zdravstvene krize u nekoliko gradova Srbije. Izvor : RSE I ovo Vam može biti interesantno

Datum: 22.05.2020
Medij: Zrenjanin
Rubrika Društvo
Autori: Ljiljana Bailović
Teme: Migranti/azilanti
Naslov: Odbrojavanje

Napomena:
Površina: 132

Strana: 5





ЉИЉАНА БАИЛОВИЋ

из мог угла

Одбројавање

Какав ће бити свет после ове короне? То је тема о којој се расправља, такорећи, од почетка ковид-кризе. Мишљења су подељена, но сви се слажу да „ништа неће бити исто".

Зависи шта коме значи „исто". Ево неких, најкрупнијих, медијских наслова из прошле и са почетка ове недеље: „Политички штрајк глађу", „Фалсификатори штрајка глађу", „Не дамо светиње", „Владика ухапшен у Црној Гори", „Незапамћено политичко насиље", „Уједињени можемо сваког да победимо", „Вучић крив што Америка не подржава Косово", „Мигранти ће преузети Србију", „Војна полиција преузима мигрантске пунктове"... и тако редом, да останемо само у овом региону и код ударних вести. А ни оне „ситније" нису ништа мирније. Епидемиолози упозоравају да вирус још није савладан, али се свет, ето, враћа „у нормалу": показало се да је свет тачно онакав у каквом стању смо га оставили кад смо се повукли у куће и затворили врата, преплашени пред биолошком опасношћу непознате јачине и могућег исхода. Током три месеца „животне паузе" нити смо се пролепшали, нити смо се поправили. Него смо једва дочекали да наставимо тамо где смо стали.

Каква хармонизација, какав хуманизам и каква ренесанса, мали је вирус за тако велику промену човечанства. Уосталом, ниједна промена поретка у досадашњој историји света није отклонила антагонизме који не штеде људске животе. Жеђ за доминацијом неутажива је. Јасно је, дакле, да су били у праву они који су одмах закључили да ће, после пандемије, све остати исто. Само горе.

Мада још не знамо на какве ће се све начине то погоршање огледати у нашој свакодневици... Знате ли виц о оном несрећнику који је пао са солитера, па је, у суноврату, бројао спратове уназад: „...девети, осми, седми... за сада је све добро... шести, пети... и даље је све добро... четврти, трећи..." Е, па – то сам хтела да вам кажем.

kliping centar Srbije
www.ninamedia.rs

Vreme: 21.05.2020 06:01
Medij: mitrovica.info
Link: https://mitrovica.info/zene-u-crnom-protiv-dolaska-vojske-u-sid/
Autori: Redakcija
Teme: Komesarijat za izbeglice Republike Srbije

Naslov: 'Žene u crnom' protiv dolaska vojske u Šid - Sremskomitrovački portal



Nevladina organizacija "Žene u crnom" ocenila je da ne postoje nikakvi razlozi za angažovanje Vojske Srbije u izbegličkim centrima u Šidu, Principovcima i

Nevladina organizacija "Žene u crnom" ocenila je da ne postoje nikakvi razlozi za angažovanje Vojske Srbije u izbegličkim centrima u Šidu, Principovcima i Adaševcima, i da slanje pripadnika Ministarstva odbrane dodatno militarizuje izbegličku tragediju u Srbiji. "Dovođenje Vojske Srbije u izbegličke centre na zapadu Srbije podstiče klimu rasizma i fašističkih napada učestalih i pre uvođenja vanrednog stanja, a koji su tokom ovog perioda kulminirali nedavnim napadom u Obrenovcu."- ocenjuje se u saopštenju. Ta nevladina organizacija dodala je da su uvođenjem vanrednog stanja migrantima, izbeglicama i tražiocima azila u prihvatnim centrima i centrima za azil oduzeta elementarna ljudska prava, u ime navodne zaštite od epidemije. "Dolazak u Šid i nastupi ministra odbrane Aleksandra Vulina i zamenika načelnika Generalštaba Vojske Srbije Petra Cvetkovića samo su podigli već visoki stepen militarizacije državnih organa i potpuno nepotrebnog podgrevanja atmosfere traženja krivca", ocenile su Žene u crnom. Kako se u saopštenju te NVO dodaje, to što je vrhovni komandant Vojske Srbije Aleksandar Vučića pozvao ministra i generala i poslao vojsku u Šid, pokazuje da je vanredno stanje faktički i dalje na snazi, i posle ukidanja. U saopštenju se navodi da nije jasno objašnjenje Ministarstva odbrane da je vojska u migrantskom kampu angažovana da bi "pomogla policiji", jer od ukidanja vanrednog stanja policija nije identifikovala nijedan incident koji su na području te opštine izazvali migranti. Podsetimo, Vojska Srbije je, naredbom predsednika Aleksandra Vučića, od 16. maja, rasporedila svoje pripadnike u Šid, mesto u blizini granice sa Hrvatskom, gde se nalaze tri prihvatna centra za migrante i izbeglice. Kako je saošteno iz Komesarijata za izbeglice i migracije, Vojska će obezbeđivati centre "iz dodatne predostrožnosti", a zbog većeg broja migranata u tom području. (SMP.online)

Vreme: 21.05.2020 12:48
Medij: nova.rs
Link: https://nova.rs/region/pokrenuta-peticija-za-resavanje-migrantske-krize-u-bih/
Autori: Redakcija
Teme: Međunarodna organizacija za migracije (IOM)

Naslov: Pokrenuta peticija za rešavanje migrantske krize u BiH

Udruženje "Povratnici" iz Unsko-sanskog kantona pokrenulo je potpisivanje peticije povodom rešavanja problema migrantske krize.

Foto:IOM Bosnia and Herzegovina Udruženje "Povratnici" iz Unsko-sanskog kantona pokrenulo je potpisivanje peticije povodom rešavanja problema migrantske krize kojom se, između ostalog, traži zabrana ulaska migranata na to područe. Takođe, traži se angažovanje pripadnika Oružanih snaga BiH na obezbeđivanju migrantskog kampa u selu Lipa, na granici između Bihaća i Bosanskog Petrovca.

Predsednik tog udruženja Nemanja Davidović rekao je u izjavi za Srnu da je jedan od zahteva i izmeštanje migranata koji se trenutno nalaze van migrantskih kampova u Unsko-sanskom kantonu van kantona, te provera i utvrđivanje odgovornosti za izdavanje lažnih viza državljanima Pakistana.

On kaže da se trenutno na području Unsko-sanskog kantona nalazi oko 8.000 migranata, te dodaje da u ovaj kanton svakodnevno pristižu novi.

Dodao je da zvanični podaci Ministarstva unutrašnjih poslova Unsko-sanskog kantona govore da je tokom prošle godine registrovano 205 krivičnih dela koja su počinili migranti, te da je policija imala 1.500 intervencija.

Davidović je precizirao da će akcija prikupljanja potpisa trajati do 27. maja, nakon čega će ovlaštene osobe iz ovog udruženja uputiti zahteve iz peticije nadležnim organima.

Inače, peticiju je moguće potpisati lično i onlajn na formularu koji je objavljen na Internetu.

Vreme: 21.05.2020 13:24
Medij: mondo.rs
Link: https://mondo.rs/Info/Drustvo/a1326689/Ministarstvo-odbrane-izbeglice-zilet-zica-kampovi.html
Autori: Redakcija
Teme: Komesarijat za izbeglice Republike Srbije

Naslov: NVO: Žilet žica za migrante u Srbiji! FOTO



Na sajtu Minsitarstva odbrane objavljena je poziv za javnu nabavku za izradu žičane ograde za prihvatne centre u Srbiji, a u samoj dokumentaciji precizira se da se radi o žilet ogradi.

NVO: Žilet žica za migrante i izbeglice u Srbiji! FOTO

Autori mondo.rs Aleksandar Nastevski 21.05.2020. / 13:24 0

Na sajtu Minsitarstva odbrane objavljena je javna nabavka za izradu žičane ograde za prihvatne centre u Srbiji, a u samoj dokumentaciji precizira se da se radi o žilet žici! Ovo je izazvalo i reakciju organizacija civilnog društva! Izvor: iStock Javna nabavka za izradu žice objavljena je 15. maja ove godine na sajtu Ministarstva odbrane. U konkursnoj dokumentaciji koja je objavljena na sajtu Ministarstva odbrane za ovu javnu nabavku se detaljnije preciziraju tehničke karakteristike same ograde. Naime, u dokumentu se precizira da je potrebna žilet žica (700 mm) u iznosu od 2.420 kilograma, navodi se na sajtu, kao i 1.521 metar rebrastog gvožda u šipkama i 50 kilograma pocinkovane žice za vezivanje. Izvor: Screenshot/Ministarstvo odbrane/ Izvor: Screenshot/Ministarstvo odbrane NVO: Odmah povući ovu nabavku Nevladine organizacije koje rade sa migrantima i izbeglicama u Srbiji izrazile su duboku zabrinutost zbog postupka sprovođenja javne nabavkekoji je objavljen na sajtu Ministarstva odbrane za potrebe pribavljanja žilet žice i drugog materijala za ograđivanje prihvatnih i centara za azil u Srbiji. Žilet žicu prvo koristili Amerikanci Žilet žicu su prvi počeli da koriste Amerikanci za svoju vojsku i granicu prema Meksiku u cilju sprečavanja ulaska ilegalnih imigranata, a u našim krajevima su je popularizovali Mađari, koji su od nje napravili ogradu na granici sa Srbijom na početku krize sa izbeglicama 2015. godine. U zajedinčkom saopštenjuCentra za migracije Info Park, A11 - Inicijativa za ekonomska i socijalna prava i PIN - Mreža psihosocijalnih inovacija ocenjeno je da bi realizacijom ovog projekta Srbija otvorila novo, negativno poglavlje u pogledu načina na koji tretira izbeglice, migrante i tražioce azila. "I (time) ubrzala zabrinjavajuću praksu militarizacije upravljanja migracijama (primer angažovanja vojske u prihvatnim centrima u opštini Šid). Nakon višemesečnog i protivustavnog lišavanja slobode usled navodne opasnosti od prenošenja korona virusa, ograđivanje prihvatnih i centara za azil žilet žicom predstavljalo bi novi korak ka arbitrarnom ukidanju slobode izbeglica i migranata", navodi se u zajedničkom saopštenju. Pomenute NVO navode da se to kosi sa Ustavom Srbije i svim međunarodnim standardima zašite ljudskih prava ove populacije. Ovaj akt Ministarstva odbrane podseća na praksu koja se već godinama sprovodi u Mađarskoj, koja je upravo prošle nedelje pred Evropskim sudom pravde proglašena odgovornom za uskraćivanje slobode tražilaca azila u pritvorskim centrima, takođe opasanih žilet žicom, poručuju iz ovih organizacija. "Ovakav potez Srbije samo je još jedan u nizu kojim se u javnosti stvara animozitet prema izbeglicama i migrantima, i njihova stigmatizacija kao pretnje po naše društvo koja je već za posledicu imala ugrožavanje života stanovnika prihvatnog centra u Obrenovcu", ocenjuje se u saopštenju. Izvor: MONDO/Goran Sivački Izvor: MONDO/Goran Sivački 1 Izvor: MONDO/Goran Sivački Izvor: MONDO/Goran Sivački 2 Izvor: ATA Images/Antonio Ahel Izvor: ATA Images/Antonio Ahel 3 Izvor: ATA Images/Antonio Ahel Izvor: ATA Images/Antonio Ahel 4 Izvor: ATA Images/Antonio Ahel Izvor: ATA Images/Antonio Ahel 5 Izvor: ATA Images/Antonio Ahel Izvor: ATA Images/Antonio Ahel 6 Izvor: ATA Images/Antonio Ahel Izvor: ATA Images/Antonio Ahel 7 Izvor: MONDO/Goran Sivački Izvor: MONDO/Goran Sivački 8 Izvor: MONDO/Goran Sivački Izvor:

Vreme: 21.05.2020 13:24
Medij: mondo.rs
Link: https://mondo.rs/Info/Drustvo/a1326689/Ministarstvo-odbrane-izbeglice-zilet-zica-kampovi.html
Autori: Redakcija
Teme: Komesarijat za izbeglice Republike Srbije

Naslov: NVO: Žilet žica za migrante u Srbiji! FOTO

MONDO/Goran Sivački 9 Izvor: MONDO/Goran Sivački Izvor: MONDO/Goran Sivački 10 Izvor: MONDO/Goran Sivački Izvor: MONDO/Goran Sivački 11 Izvor: ATA Images/Antonio Ahel Izvor: ATA Images/Antonio Ahel 12 Izvor: MONDO/Goran Sivački Izvor: MONDO/Goran Sivački 13 Izvor: MONDO/Goran Sivački Izvor: MONDO/Goran Sivački 14 Izvor: MONDO/Goran Sivački Izvor: MONDO/Goran Sivački 15 Izvor: MONDO/Goran Sivački Izvor: MONDO/Goran Sivački 16 Izvor: ATA Images/Antonio Ahel Izvor: ATA Images/Antonio Ahel 17 Izvor: ATA Images/Antonio Ahel Izvor: ATA Images/Antonio Ahel 18 Izvor: MONDO/Goran Sivački Izvor: MONDO/Goran Sivački 19 Izvor: MONDO/Goran Sivački Izvor: MONDO/Goran Sivački 20 Izvor: ATA Images/Antonio Ahel Izvor: ATA Images/Antonio Ahel 21 Izvor: ATA Images/Antonio Ahel Izvor: ATA Images/Antonio Ahel 22 / 22 Ove ogranizacije su pozvale Ministarstvo odbrane da bez odlaganja povuče navedeni tender i da se, kako navode, vrati u okvire svog ustavnog delovanja, a da pitanje upravljanja i obezbedjivanja prihvatnih i centara za azil ostavi nadležnim organima - Komesarijatu za izbeglice i migracije i MUP-u. U saopštenju su pozvali i Evropsku komisiju da reaguje, kao idržavne organe da u najhitnijem roku obaveste javnost o svojim namerama kada je u pitanju promena politike prema upravljanju migracijama u Srbiji. Pogledajte 00:55 Vojska Srbije u Šidu (INFO) Vojska Srbije počela obezbeđenje prihvatnih centara u Šidu Izvor: Tanjug Izvor: Tanjug "Smatramo da je Evropska komisija dužna da Srbiji skrene pažnju da ponašanje koje dovodi u pitanje čitav proces evropskih integracija", navele su ove organizacije. Mađaraska od danas zatvara tranzitne zone sa Srbijom Vlada Mađarske je saopštila da zatvara tranzitne zone na granici sa Srbijom u kojima su migranti i izbeglice držani do konačne odluke o njihovom zahtevu za azil, ova odluka dolazi nakon prošlonedeljne presude Evropskog suda pravde. Presudom je navedeno da je držanje tražilaca azila u tranzitnoj zoni ne može da traje duže od ČETIRI nedelje! Iz kabineta Viktora Orbana je navedeno da će oko 280 tražilaca azila biti prebačeno u prihvatne centre u unutrašnjosti zemlje, a da ćeoni koji žele da podnesu zahtev za azil ubuduće morati da svoj zahtev podensu u mađarskim diplomatskim misijama. Inače tranzitne zone, koje se sastoje od kontejnera, nalaze se na granici kod Horgoša i Kelebije. Duž granice sa Srbijom i Hrvatskom Mađarska je još na početku krize izgradila ogradu sa bodljikavom žicom.

Vreme: 21.05.2020 13:59
Medij: autonomija.info
Link: https://www.autonomija.info/emisija-ndnv-a-pojacana-antimigrantska-kampanja-vodice-do-fizickih-
Autori: admin2
Teme: Komesarijat za izbeglice Republike Srbije

Naslov: Emisija NDNV-a: Pojačana antimigrantska kampanja vodiće do fizičkih napada na njih



"Po bezbednosnom pitanju ekstremističke i profašističke grupe predstavljaju mnogo veću opasnost od izbeglica"

21. maj 2020

Portparolka Komesarijata za izbeglice i migracije Svetlana Palić izjavila je danas da Komesarijatu nije najavljeno ograđivanje prihvatnih centara i centara za azil u Srbiji žilet žicom, ali je navela da nije bilo većih incidenata u migrantskim kampovima.

"Tokom vanrednog stanja u šatorski centar u Moroviću bila je postavljena žica i uklonjena je. Taj centar više ne postoji. Bio je tu jer smo u vrlo kratkom roku morali da podignemo kapacitet. Nama nije najavljeno da će biti orgađivanje žilet žicom prihvatnih centara", rekla je ona u emisiji "Migranti u obruču" Nezavisnog društva novinara Vojvodine.

Govoreći o angažovanju vojske na čuvanju migrantskih centara rekla je da "nije na njoj da o tome priča jer se Komesarijat bavi pre svega smeštajem i prihvatom izbeglica".

"Nije na nama da procenjujemo da li je nešto bezbednosno pitanje. Mi govorimo o stanju na terenu, činjenicana i stanju u centrima. Tuča između migranata i rasprava ima i među muškarcima i ženama, jer je to kolektivni centar i stanje za život nije redovno i normalno", rekla je Palić i dodala da nisu zabeleženi veći incidenti van centara.

Rekla je i da je Komesarijat potrošio mnogo vremena u demantovanju brojnih poluinformacija, netačnih informacija, te da joj je žao zbog obima antimigranstke kampanje u Srbiji jer je država do sada pokazala humano lice prema ljudima koji su u nevolji.

"Mnogo me novinara pita da li je tačno to što se objavljuje, a bilo je i perfidnih manipulacija da migranti navodno imaju naše legitimacije. Najveći broj migranata u našim centrima je normalan svet koji gleda svoja posla i ima svoju putanju. To ne znači da mi blanko opravdavamo eventualna krivična dela, ali antimigranstka kampanja je za mene iznenađenje", kazala je Palić.

Ograđivanje migrantskih centara žilet žicom po uzoru na Mađarsku uticalo bi na slabljenje kredibiliteta naše zemlje u procesu pridruživanja Evropskoj uniji u poglavljima 23 i 24 i Srbija bi vrlo brzo mogla da sklizne sa tog puta, ocenio je Gordan Paunović, aktivista organizacije za pomoć migrantima Info park.

Paunović je rekao da je Info park burno reagovao na vest da je Vojska Srbije nabavila veliku količinu žilet žice, uz napomenu da će biti primorani da alarmiraju međunarodnu javnost ako se ispostavi da je Srbija krenula putem Mađarske.

"Svih 19 izbegličkih kampova u Srbiji baziraju se na dobrovoljnosti boravka izbeglica i svaki pokušaj zatvaranja ljudi će voditi ka tome da oni neće hteti tamo da idu jer će se pretvoriti u zatvore i logore", rekao je Paunović i upozorio na proces rastuće militarizacije upravljanja migrantskim procesima u Srbiji.

Govoreći o upotrebi Vojske Srbije u migrantskim centrima u Šidu Paunović rekao da za tim nije bilo potrebe jer je policija bila dovoljna da održava red i mir u toj pograničnoj opštini. Dolazak pripadnika vojske ocenio je kao propagandnu stvar uoči izbora u Srbiji.

"Vojska nema tu šta da traži. Ona nema zakonske ingerencije, niti znanje i veštine. U pitanju su

protivterorističke jedinice za gušenje pobuna. Ovo je propagandna stvar koja treba da donese poene pred izbore, a da posle bude povučena. Kampove će bolje ubezbeđivati policija jer se u kampovima nije ništa događalao što bi iziskivalo takvu meru države. To policija jako lako može da reši", kazao je Paunović.

Novinarka Natalija Jakovljević rekla je da nabavka žilet žice od strane Vojske Srbije neodoljivo podseća na stvari koje se odvijaju u Mađarskoj.

"Mađarska prikuplja poene i dobija izbore na antimigrantskoj kampanji, a potezi Srbije neodovljivo podsećaju na Mađarsku. Vlast na ovaj način kao da želi da privoli ekstremnije biračko telo za potrebe izbora, a ako bi se nastavio ovakav vid kampanje to bi moglo dovesti i do sukoba", rekla je ona.

Upozorila je na sve brojnije antimigranstke grupe na društvenim mrežama, a jedna takva u Subotici ima trenutno oko 8.000 članova, na kojima se objavljuju lažne vesti, manipuliše se činjenicama, a migranti predstavljaju kao teroristi što dugoročno može izazvati nesagledive posledice.

"Ima i pozivivnih primera ali se to dešavalo ranije. To se sada rapidno promenilo. Od prošle godine intenzivirani su napadi na te ljude, a sada u tome pomaže i politika. Ako se nastavi prikupljanje političkih poena na uštrb migranata ne treba da nas iznenadi ako migranti budu odbijali da borave u centrima i dođe do sukoba sa građanima", upozorila je Jakovljević.

Paunović je rekao da odgovornost za to snosi i država, jer ne reaguje na bespoštedne kampanje protiv migranata, posebno na objave na društvenim mrežama gde je bilo posla za sudove u Srbiji, ali se to ne dešava.

"Narodne patrole i Levijatan ceo taj narativ prenose iz virtuelnog sveta u stvaran život i mi nažalost očekujemo i eskalaciju problema. Jedini generator mržnje i opsanosti i nasilja su zapravo te grupe", rekao je Paunović i ocenio da po bezbednosnom pitanju ekstremističke i profašističke grupe predstavljaju mnogo veću opasnost od izbeglica.

Prema njegovim rečima, pandemija korona virusa neće uticati na prekid migrantskih tokova jer je njihova želja da odu na zapad toliko čvrsta da ih ništa u tome neće omesti.

"Ako ih nije zaustavila žilet žica u Mađarskoj, neće ih zaustaviti ni korona na tom putu", ocenio ja Paunović.

Tome u prilog govori i činjenica da je migranata od ukidanja vanrednog stanja sve manje u migrantskim centrima i da je procena da ih tokom leta neće ostati više od 2.000, ukoliko im buide dozvoljeno kretanje ka zemljama Evropske unije.

"Migrantima je Srbija usputna stanica. Njihov broj po ukidanju vanrednog stanja počeo je da pada. Njih je sve manje i manje u centrima. Mi izdajemo dozvole za kretanje do 72 sata kako bi se njihova kretnja držala pod kontrolom ali i zbog toga što epidemija nije odjavljena. Deo njih koristi tu priliku da napusti zemlju", rekla je Palić.

Vreme: 21.05.2020 14:14
Medij: Beta
Link: http://www.beta.rs
Autori: Redakcija
Teme: Migranti/azilanti

Naslov: Madjarska danas zatvara tranzitne zone za tražioce azila na granici sa Srbijom

Madjarska danas zatvara tranzitne zone za tražioce azila na granici sa Srbijom

BUDIMPEŠTA, 21. maja 2020. (Beta-AP) - Madjarska vlada je saopštila da danas zatvara tranzitne zone na granici sa Srbijom u kojima su migranti držani do donošenja odluke o njihovom zahtevu za azil.

Kabinet madjarskog premijera Viktora Orbana objavio je da će oko 280 tražilaca azila danas biti prebačeno u prihvatne centre u unutrašnjosti zemlje.

Orbanov šef kabineta Gergelji Guljaš kazao je da će oni koji žele da apliciraju za azil ubuduće morati da obrazlože zahtev u madjarskim diplomatskim misijama.

Odluka Orbanove vlade o zatvaranju tranzitnih zona usledila je posle prošlonedeljne presude Evropskog suda pravde da je držanje tražilaca azila u njima vid pritvora i da ne sme da traje duže od četiri nedelje.

Madjarska je duž granice sa Srbijom i Hrvatskom izgradila ogradu sa bodljikavom žicom, a kasnije i dve tranzitne zone na granici sa Srbijom, u vreme migrantske krize 2015. godine, kada je oko 400.000 ljudi prošlo kroz Madjarsku na putu ka Zapadnoj Evropi.

Mere su donete u okviru Orbanove sve strože antimigrantske politike.

Tranzitne zone izgradjene od kontejnera za prevoz robe često su kritikovale grupe za zaštitu ljudskih prava iz Madjarske i sveta.

One su se izmedju ostalog žalile što se tražioci azila u tranzitnim zonama, uključujući porodice s malom decom, drže u uslovima nalik zatvorskim, i zbog česte odluke da se hrana ne daje odraslim osobama čiji je zahtev za azil odbijen, a koje su ostale u tranzitnoj zoni do okončanja žalbenog postupka.

Ostale fotografije uz tek

Vreme: 21.05.2020 14:27
Medij: rs.n1info.com
Link: http://rs.n1info.com/Vesti/a601886/Palic-Antimigrantska-kampanja-kvari-humano-lice-koje-je-Srbija-
Autori: Redakcija
Teme: Komesarijat za izbeglice Republike Srbije

Naslov: Palić: Antimigrantska kampanja kvari humano lice koje je Srbija pokazala



Autor:
Beta

Portparolka Komesarijata za izbeglice i migracije Svetlana Palić izjavila je da ne može da komentariše odluku državnih organa da se zbog migranata u Šidu pošalje vojska, ali je navela da nije bilo većih incidenata u migrantskim kampovima.

"Nije bilo većih incidenata nego što je uobičajeno, a to su čarke među migrantima. Nije na meni da komentarišem upotrebu vojske, jer ne možemo mi davati bezbednosnu procenu. Dešavaju se tuče i svađe i čarke između muškaraca, ali i između žena. Oni žive u kolektivnom smeštaju i to nije način života koji je regularan i normalan", kazala je Palić u Fejsbuk emisiji Nezavisnog društva novinara Vojvodine "Migranti u obruču".

Dodala je da je "prosto neverovatno" koliko dezinformacija i poluinformacija u poslednjim mesecima kruži u Srbiji o migrantima i dodala da je jedina želja migranata da iz Srbije odu na Zapad.

"Potrošila sam vremena i vremena u demantovanju poluinformacija i netačnih informacija u vezi sa migrantima. Najveći broj migranata je normalan svet koji gleda svoja posla. Naravno, svi koji naprave prekršajno ili krivično delo, treba da odgovaraju. Ali, antimigrantska kampanja je za mene bila iznenađenje i pokvarila je ono lepo humano lice Srbije iz 2015. godine", navela je ona.

Prema njenim rečima, Komesarijatu za izbeglice i migrante nije najavljeno ograđivanje kampova žilet-žicom, o čemu su pisali pojedini mediji.

Svetlana Palić je kazala da je, nakon ukidanja vanrednog stanja, sve manje migranata u prihvatnim centrima, jer je Srbija za njih usputna stanica.

"Jedan deo migranata koristi dozvolu da napusti kamp da bi napustio zemlju. Oni ne biraju sredstva da dođu do zapadne Evrope. To im je osnovni motiv i nije iznenađenje da njihov broj u centrima pada. Migracije su nezaustavljive", objasnila je ona.

Dodala je da su u komesarijatu ponosni jer su uspeli da sačuvaju celokupnu migrantsku populaciju od koronavirusa i navela da su i sami migranti najozbiljnije shvatili opasnost od pandemije.

Svetlana Palić je kazala da Srbiju migranti ne koštaju ništa, jer se sredstva za njihov boravak najvećim delom obezbeđuju iz EU, kao i od strane međunarodnih organizacija.

Aktivista organizacije Info park Gordan Paunović rekao je da Vojska Srbije "nema šta da traži u Šidu, u kojem su se dešavali samo manji incidenti".

"Vojska nema zakonske ingerencije, a nema ni znanja ni veštine za tu vrstu krize, i najdalje što mogu da dobace jeste da pucaju u vazduh", rekao je Paunović i ocenio da je upućivanje vojske u Šid zapravo "propagandna odluka, s ciljem da donese predizborne poene".

Prema njegovim rečima, pojačana antimigrantska retorika u Srbiji nije izolovani incident, već kontinuirani proces rastuće militarizacije procesa upravljanja migracijama.

"Iskreno se nadam da Srbija neće krenuti putem Mađarske. Ako Srbija pokuša da zatvori kampove, to će biti veoma loše", rekao je Paunović.

Vreme: 21.05.2020 14:27
Medij: rs.n1info.com
Link: http://rs.n1info.com/Vesti/a601886/Palic-Antimigrantska-kampanja-kvari-humano-lice-koje-je-Srbija-
Autori: Redakcija
Teme: Komesarijat za izbeglice Republike Srbije

Naslov: Palić: Antimigrantska kampanja kvari humano lice koje je Srbija pokazala

---

Naveo je da ima vređanja migranata na rasnoj i verskoj osnovi, a to se dešava i studentima koji studiraju u Srbiji.

"Država nije na vreme reagovala na lažne vesti na Fejsbuku. Ta mržnja se prenosila na ulice, prenosile su je organizacije kao što su Narodne patrole i Levijatan. Samo je pitanje vremena kada će doći do fizičkih napada na migrante", ocenio je Paunović i dodao da najveću opasnost za migrante predstavljaju neonacističke, fašističke i ekstremističke grupe.

Prema njegovim rečima, migranti ne koštaju ništa građane Srbije niti su teret za njih, jer se sredstva obezbeđuju od EU i međunarodnih donatora.

Ocenio je da pandemija neće uticati na migrantske tokove, jer ne postoji nikakav način da se oni zaustave u nameri da odu na Zapad.

Novinarka Natalija Jakovljević je kazala da su migranti izloženi kršenju ljudskih prava, što je posebo bilo izraženo tokom vanrednog stanja, kada su bili neprestano zatvoreni u kampovima.

Ocenila je da situacija sa slanjem Vojske Srbije u Šid "neodoljivo podseća" na antimigrantsku kampanju u Mađarskoj.

"Zbog antimigrantske kampanje, mogući su i fizički incidenti, a drastično je povećan broj lažnih vesti o migrantima na društvenim mrežama", kazala je Natalija Jakovljević i ocenila da su građani Srbije bili humaniji prema migrantima 2015. godine.

Prema njenim rečima, koronavirus neće zaustaviti migrante u nameri da idu u EU, pitanje je samo da li će ih Mađarska propuštati ili će ostajati na teritoriji Srbije.

Emisija će biti realizovana na Fejsbuk stranici Nezavisnog društva novinara Vojvodine, a projekat je podržala Trag fondacija u okviru programa "Aktivne zajednice".

NDNV je serijal emisija "NDNV Media Hub" pokrenuo početkom aprila povodom privođenja novinarke portala Nova.rs i članice Upravnog odbora NDNV-a Ane Lalić.

Vreme: 21.05.2020 14:42
Medij: blok-vesti.com
Link: https://blok-vesti.com/palic-komesarijatu-nije-najavljeno-ogradjivanje-migrantskih-centara-zilet-zicom/
Autori: Redakcija
Teme: Komesarijat za izbeglice Republike Srbije

Naslov: Palić: Komesarijatu nije najavljeno ograđivanje migrantskih centara žilet-žicom

Objavljeno: 21.05.2020

Portparolka Komesarijata za izbeglice i migracije Svetlana Palić izjavila je danas da im nije najavljeno ograđivanje migrantskih centara žilet-žicom. Radio Slobodna Evropa je juče objavio da Vojska Srbije kupuje skoro 2,5 tone žilet-žice za ograđivanje prihvatnih i centara za smeštaj azilanata, što se može videti u pozivu javne nabavke objavljenom na sajtu Ministarstva odbrane.

Komesarijat za izbeglice i migracije

Svetlana Palić je navela da je, nakon ukidanja vanrednog stanja, sve manje migranata u prihvatnim centrima, jer je Srbija za njih usputna stanica.

"Jedan deo migranata koristi dozvolu da napusti kamp da bi napustio zemlju. Oni ne biraju sredstva da dodju do zapadne Evrope. To im je osnovni motiv i nije iznenađenje da njihov broj u centrima pada. Migracije su nezaustavljive", rekla je ona u Fejsbuk emisiji Nezavisnog društva novinara Vojvodine "Migranti u obruču".

Izjav..

Vreme: 21.05.2020 14:58
Medij: slobodnaevropa.org
Link: https://www.slobodnaevropa.org/a/30625842.html
Autori: Redakcija
Teme: Komesarijat za izbeglice Republike Srbije

Naslov: Grupa NVO u Srbiji: Obustaviti tender za žilet žicu



Centar za migracije Info park, Inicijativa za ekonomska i socijalna prava A11 i Mreža psihosocijalnih inovacija PIN pozvali su Ministarstvo odbrane Srbije da bez odlaganja povuče tender za nabavk...

Centar za migracije Info park, Inicijativa za ekonomska i socijalna prava A11 i Mreža psihosocijalnih inovacija PIN pozvali su Ministarstvo odbrane Srbije da bez odlaganja povuče tender za nabavku žilet žice i drugog materijala za ograđivanje prihvatnih i centara za azil u Srbiji. Kako su saopštile te nevladine organizacije, od Ministarstva odbrane traže "da se vrati u ustavni okvir delovanja" i pitanje upravljanja i obezbeđivanja prihvatnih i centara za azil ostavi organima koji su za to nadležni, Komesarijatu za izbeglice i migracije i Ministarstvu unutrašnjih poslova. Ministarstvo odbrane Srbije kupuje žilet žicu za ograđivanje centara za migrante Vulin: Raspoređivanje vojske kod migrantskih kampova ne znači da se očekuju problemi' "Pozivamo Evropsku komisiju da reaguje i da vlasti u Beogradu obavesti da se na ovaj način dezavuišu napori preduzeti u pregovaračkom procesu Srbije za članstvo u Evropskoj uniji u okviru poglavlja 23 i 24. Smatramo da je Evropska komisija dužna da Srbiji skrene pažnju na ponašanje koje dovodi u pitanje čitav proces evropskih integracija", saopštili su Info park, A11 i PIN. Kako su navele ove nevladine organizacije, realizacijom tog projekta Srbija bi otvorila novo, negativno poglavlje u pogledu načina na koji tretira izbeglice, migrante i tražioce azila, i ubrzala zabrinjavajuću praksu militarizacije upravljanja migracijama za šta je primer, navodi se u saopštenju, angažovanje vojske u prihvatnim centrima u opštini Šid. "Nakon višemesečnog i protivustavnog lišavanja slobode usled navodne opasnosti od prenošenja korona virusa, ograđivanje prihvatnih i centara za azil žilet žicom predstavljalo bi novi korak ka arbitrarnom ukidanju slobode izbeglica i migranata koje se kosi sa Ustavom Srbije i svim međunarodnim standardima zašite ljudskih prava ove populacije", navodi se u saopštenju nevladinih organizacija. Oni dalje navode da ovaj akt Ministarstva odbrane "neodoljivo podseća na praksu koja se već godinama sprovodi u Mađarskoj, koja je upravo prošle nedelje pred Evropskim sudom pravde proglašena odgovornom za uskraćivanje slobode tražilaca azila u pritvorskim centrima, takođe opasanih žilet žicom."

Vreme: 21.05.2020 15:12
Medij: maglocistac.rs
Link: https://maglocistac.rs/emisija-ndnv-a-migranti-u-obrucu-pojacana-antimigrantska-kampanja-vodice-do-
Autori: Redakcija
Teme: Komesarijat za izbeglice Republike Srbije

Naslov: Emisija "Migranti u obruču": Pojačana antimigrantska kampanja vodiće do fizičkih napada na njih

Početna U fokusu Portparolka Komesarijata za izbeglice i migracije Svetlana Palić izjavila je danas da Komesarijatu nije najavljeno ograđivanje prihvatnih centara i centara za azil u Srbiji žilet žicom, ali je navela da nije bilo većih incidenata u migrantskim kampovima.

"Tokom vanrednog stanja u šatorski centar u Moroviću bila je postavljena žica i uklonjena je. Taj centar više ne postoji. Bio je tu jer smo u vrlo kratkom roku morali da podignemo kapacitet. Namanije najavljeno da će biti orgađivanje žilet žicomprihvatnih centara", rekla je ona u emisiji "Migranti u obruču" Nezavisnog društva novinara Vojvodine.

Govoreći o angažovanju vojske na čuvanju migrantskih centara rekla je da "nije na njoj da o tome priča jer se Komesarijat bavi pre svega smeštajem i prihvatom izbeglica".

"Nije na nama da procenjujemo da li je nešto bezbednosno pitanje. Mi govorimo o stanju na terenu, činjenicana i stanju u centrima. Tuča između migranata i rasprava ima i među muškarcima i ženama, jer je to kolektivni centar istanje za život nije redovno i normalno", rekla je Palić i dodala da nisu zabeleženi veći incidenti van centara.

Rekla je i da je Komesarijat potrošio mnogo vremena u demantovanju brojnih poluinformacija, netačnih informacija, te da joj ježao zbog obima antimigranstke kampanje u Srbijijer je država do sada pokazala humano lice prema ljudima koji su u nevolji.

"Mnogo me novinara pita da li je tačno to što se objavljuje, a bilo je i perfidnih manipulacija da migranti navodno imaju naše legitimacije. Najveći broj migranata u našim centrima jenormalan svet koji gleda svoja posla i ima svoju putanju. To ne znači da mi blanko opravdavamo eventualna krivična dela, ali antimigranstka kampanja je za mene iznenađenje", kazala je Palić.

Ograđivanje migrantskih centara žilet žicom po uzoru na Mađarsku uticalo bi naslabljenje kredibiliteta naše zemlje u procesu pridruživanja Evropskoj unijiu poglavljima 23 i 24 i Srbija bi vrlo brzo mogla da sklizne sa tog puta, ocenio je Gordan Paunović, aktivista organizacije za pomoć migrantima Info park.

Paunović je rekao da je Info park burno reagovao na vest da je Vojska Srbije nabavila veliku količinu žilet žice, uz napomenu da će biti primorani da alarmiraju međunarodnu javnost ako se ispostavi da je Srbija krenula putem Mađarske.

"Svih 19 izbegličkih kampova u Srbiji baziraju se na dobrovoljnosti boravka izbeglica i svaki pokušaj zatvaranja ljudi će voditi ka tome daoni neće hteti tamo da idu jer će se pretvoriti u zatvore i logore", rekao je Paunović i upozorio na proces rastuće militarizacije upravljanja migrantskim procesima u Srbiji.

Govoreći o upotrebi Vojske Srbije u migrantskim centrima u Šidu Paunović rekao da za tim nije bilo potrebe jer je policija bila dovoljna da održava red i mir u toj pograničnoj opštini. Dolazak pripadnika vojske ocenio je kaopropagandnu stvar uoči izbora u Srbiji.

"Vojska nema tu šta da traži. Ona nema zakonske ingerencije, niti znanje i veštine. U pitanju su protivterorističke jedinice za gušenje pobuna. Ovo je propagandna stvar koja treba da donese poene pred izbore, a da posle bude povučena. Kampove će bolje ubezbeđivati policija jer se u kampovimanije ništa događalao što bi iziskivalo takvu meru države. To policija jako lako može da reši", kazao je Paunović.

Novinarka Natalija Jakovljević rekla je da nabavka žilet žice od strane Vojske Srbijeneodoljivo podseća na stvari koje se odvijaju u Mađarskoj.

"Mađarska prikuplja poene i dobija izbore na antimigrantskoj kampanji, a potezi Srbije neodovljivo podsećaju na Mađarsku. Vlast na ovaj način kao da želi da privoli ekstremnije biračko telo za potrebe izbora, a ako bi se nastavio ovakav vid kampanjeto bi moglo dovesti i do sukoba", rekla je ona.

Upozorila je na sve brojnije antimigranstke grupe na društvenim mrežama, a jedna takva u Subotici ima trenutno oko 8.000 članova, na kojima se objavljuju lažne vesti, manipuliše se činjenicama, a migranti predstavljaju kao teroristi štodugoročno može izazvati nesagledive posledice.

"Ima i pozivivnih primera ali se to dešavalo ranije. To se sada rapidno promenilo. Od prošle godine intenzivirani su napadi na te ljude, a sada u tome pomaže i politika. Ako se nastavi prikupljanje političkih poena na uštrb migranata ne treba da nas iznenadi ako migranti budu odbijali da borave u centrima i dođe do sukoba sa građanima", upozorila je Jakovljević.

Paunović je rekao daodgovornost za to snosi i država, jer ne reaguje na bespoštedne kampanje protiv migranata, posebno na objave na društvenim mrežama gde je bilo posla za sudove u Srbiji, ali se to ne dešava.

"Narodne patrole i Levijatan ceo taj narativ prenose iz virtuelnog sveta u stvaran život i mi nažalost očekujemo i eskalaciju problema. Jedini generator mržnje i opsanosti i nasilja su zapravo te grupe", rekao je Paunović i ocenio da po bezbednosnom pitanjuekstremističke i profašističke grupe predstavljaju mnogo veću opasnost od izbeglica.

Vreme: 21.05.2020 15:12
Medij: maglocistac.rs
Link: https://maglocistac.rs/emisija-ndnv-a-migranti-u-obrucu-pojacana-antimigrantska-kampanja-vodice-do-
Autori: Redakcija
Teme: Komesarijat za izbeglice Republike Srbije

Naslov: Emisija "Migranti u obruču": Pojačana antimigrantska kampanja vodiće do fizičkih napada na njih

Prema njegovim rečima, pandemija korona virusa neće uticati na prekid migrantskih tokova jer je njihova želja da odu na zapad toliko čvrsta da ih ništa u tome neće omesti.

"Ako ih nije zaustavila žilet žica u Mađarskoj,neće ih zaustaviti ni korona na tom putu", ocenio ja Paunović.

Tome u prilog govori i činjenica da je migranata od ukidanja vanrednog stanja sve manje u migrantskim centrima i da je procena da ih tokom leta neće ostati više od 2.000, ukoliko im buide dozvoljeno kretanje ka zemljama Evropske unije.

"Migrantima je Srbija usputna stanica. Njihov broj po ukidanju vanrednog stanja počeo je da pada. Njih je sve manje i manje u centrima. Mi izdajemo dozvole za kretanje do 72 sata kako bi se njihova kretnja držala pod kontrolom ali i zbog toga što epidemija nije odjavljena.Deo njih koristi tu priliku da napusti zemlju", rekla je Palić.

Emisija je realizovana na Fejsbuk stranici Nezavisnog društva novinara Vojvodinea projekat je podržala Trag fondacija u okviru programa "Aktivne zajednice".

NDNV je serijal emisija "NDNV Media Hub" pokrenuo početkom aprila povodom privođenja novinarke portala Nova.rs i članice Upravnog odbora NDNV-a Ane Lalić.

Izvor: Autonomija

Vreme: 21.05.2020 15:42
Medij: vojvodinainfo.rs
Link: https://vojvodinainfo.rs/nevladina-organizacija-brani-migrante-i-protiv-je-dolaska-vojske-u-sid/
Autori: @VojvodinaI
Teme: Komesarijat za izbeglice Republike Srbije

Naslov: NEVLADINA ORGANIZACIJA BRANI MIGRANTE i protiv je dolaska vojske u Šid

Smp.online Nevladina organizacija "Žene u crnom" ocenila je da ne postoje nikakvi razlozi za angažovanje Vojske Srbije u izbegličkim centrima u Šidu, Principovcima i Adaševcima, i da slanje pripadnika Ministarstv Smp.online Nevladina organizacija "Žene u crnom" ocenila je da ne postoje nikakvi razlozi za angažovanje Vojske Srbije u izbegličkim centrima u Šidu, Principovcima i Adaševcima, i da slanje pripadnika Ministarstva odbrane dodatno militarizuje izbegličku tragediju u Srbiji.

"Dovođenje Vojske Srbije u izbegličke centre na zapadu Srbije podstiče klimu rasizma i fašističkih napada učestalih i pre uvođenja vanrednog stanja, a koji su tokom ovog perioda kulminirali nedavnim napadom u Obrenovcu."- ocenjuje se u saopštenju.

Ta nevladina organizacija dodala je da su uvođenjem vanrednog stanja migrantima, izbeglicama i tražiocima azila u prihvatnim centrima i centrima za azil oduzeta elementarna ljudska prava, u ime navodne zaštite od epidemije.

"Dolazak u Šid i nastupi ministra odbrane Aleksandra Vulina i zamenika načelnika Generalštaba Vojske Srbije Petra Cvetkovića samo su podigli već visoki stepen militarizacije državnih organa i potpuno nepotrebnog podgrevanja atmosfere traženja krivca", ocenile su Žene u crnom.

Kako se u saopštenju te NVO dodaje, to što je vrhovni komandant Vojske Srbije Aleksandar Vučića pozvao ministra i generala i poslao vojsku u Šid, pokazuje da je vanredno stanje faktički i dalje na snazi, i posle ukidanja.

U saopštenju se navodi da nije jasno objašnjenje Ministarstva odbrane da je vojska u migrantskom kampu angažovana da bi "pomogla policiji", jer od ukidanja vanrednog stanja policija nije identifikovala nijedan incident koji su na području te opštine izazvali migranti.

Podsetimo, Vojska Srbije je, naredbom predsednika Aleksandra Vučića, od 16. maja, rasporedila svoje pripadnike u Šid, mesto u blizini granice sa Hrvatskom, gde se nalaze tri prihvatna centra za migrante i izbeglice.

Kako je saošteno iz Komesarijata za izbeglice i migracije, Vojska će obezbeđivati centre "iz dodatne predostrožnosti", a zbog većeg broja migranata u tom području. Autor: Smp.online

Vreme: 21.05.2020 15:44
Medij: Beta
Link: http://www.beta.rs
Autori: Redakcija
Teme: Komesarijat za izbeglice Republike Srbije; Migranti/azilanti

Naslov: Emisija NDNV-a: Pojačana antimigrantska kampanja vodiće do fizičkih napada na njih

Emisija NDNV-a: Pojačana antimigrantska kampanja vodiće do fizičkih napada na njih

NOVI SAD, 21. maja 2020. (Beta) - Portparolka Komesarijata za izbeglice i migracije Svetlana Palić izjavila je danas da ne može da komentariše odluku državnih organa da se zbog migranata u Šidu pošalje vojska, ali je navela da nije bilo većih incidenata u migrantskim kampovima.

"Nije bilo većih incidenata nego što je uobičajeno, a to su čarke medju migrantima. Nije na meni da komentarišem upotrebu vojske, jer ne možemo mi davati bezbednosnu procenu. Dešavaju se tuče i svadje i čarke izmedju muškaraca, ali i izmedju žena. Oni žive u kolektivnom smeštaju i to nije način života koji je regularan i normalan", kazala je Palić u Fejsbuk emisiji Nezavisnog društva novinara Vojvodine "Migranti u obruču".

Dodala je da je "prosto neverovatno" koliko dezinformacija i poluinformacija u poslednjim mesecima kruži u Srbiji o migrantima i dodala da je jedina želja migranata da iz Srbije odu na Zapad.

"Potrošila sam vremena i vremena u demantovanju poluinformacija i netačnih informacija u vezi sa migrantima. Najveći broj migranata je normalan svet koji gleda svoja posla. Naravno, svi koji naprave prekršajno ili krivično delo, treba da odgovaraju. Ali, antimigrantska kampanja je za mene bila iznenadjenje i pokvarila je ono lepo humano lice Srbije iz 2015. godine", navela je ona.

Prema njenim rečima, Komesarijatu za izbeglice i migrante nije najavljeno ogradjivanje kampova žilet-žicom, o čemu su pisali pojedini mediji.

Svetlana Palić je kazala da je, nakon ukidanja vanrednog stanja, sve manje migranata u prihvatnim centrima, jer je Srbija za njih usputna stanica.

"Jedan deo migranata koristi dozvolu da napusti kamp da bi napustio zemlju. Oni ne biraju sredstva da dodju do zapadne Evrope. To im je osnovni motiv i nije iznenadjenje da njihov broj u centrima pada. Migracije su nezaustavljive", objasnila je ona.

Dodala je da su u komesarijatu ponosni jer su uspeli da sačuvaju celokupnu migrantsku populaciju od korona virusa i navela da su i sami migranti najozbiljnije shvatili opasnost od pandemije.

Svetlana Palić je kazala da Srbiju migranti ne koštaju ništa, jer se sredstva za njihov boravak najvećim delom obezbedjuju iz EU, kao i od strane medjunarodnih organizacija.

Aktivista organizacije Info park Gordan Paunović rekao je da Vojska Srbije "nema šta da traži u Šidu, u kojem su se dešavali samo manji incidenti".

"Vojska nema zakonske ingerencije, a nema ni znanja ni veštine za tu vrstu krize, i najdalje što mogu da dobace jeste da pucaju u vazduh", rekao je Paunović i ocenio da je upućivanje vojske u Šid zapravo "propagandna odluka, s ciljem da donese predizborne poene".

Prema njegovim rečima, pojačana antimigrantska retorika u Srbiji nije izolovani incident, već kontinuirani proces rastuće militarizacije procesa upravljanja migracijama.

"Iskreno se nadam da Srbija neće krenuti putem Madjarske. Ako Srbija pokuša da zatvori kampove, to će biti veoma loše", rekao je Paunović.

Naveo je da ima vredjanja migranata na rasnoj i verskoj osnovi, a to se dešava i studentima koji studiraju u Srbiji.

"Država nije na vreme reagovala na lažne vesti na Fejsbuku. Ta mržnja se prenosila na ulice, prenosile su je organizacije kao što su Narodne patrole i Levijatan. Samo je pitanje vremena kada će doći do fizičkih napada na migrante", ocenio je Paunović i dodao da najveću opasnost za migrante predstavljaju neonacističke, fašističke i ekstremističke grupe.

Naslov: Emisija NDNV-a: Pojačana antimigrantska kampanja vodiće do fizičkih napada na njih

---

Prema njegovim rečima, migranti ne koštaju ništa gradjane Srbije niti su teret za njih, jer se sredstva obezbedjuju od EU i medjunarodnih donatora.

Ocenio je da pandemija neće uticati na migrantske tokove, jer ne postoji nikakav način da se oni zaustave u nameri da odu na Zapad.

Novinarka Natalija Jakovljević je kazala da su migranti izloženi kršenju ljudskih prava, što je posebo bilo izraženo tokom vanrednog stanja, kada su bili neprestano zatvoreni u kampovima.

Ocenila je da situacija sa slanjem Vojske Srbije u Šid "neodoljivo podseća" na antimigrantsku kampanju u Madjarskoj.

"Zbog antimigrantske kampanje, mogući su i fizički incidenti, a drastično je povećan broj lažnih vesti o migrantima na društvenim mrežama", kazala je Natalija Jakovljević i ocenila da su gradjani Srbije bili humaniji prema migrantima 2015. godine.

Prema njenim rečima, korona virus neće zaustaviti migrante u nameri da idu u EU, pitanje je samo da li će ih Madjarska propuštati ili će ostajati na teritoriji Srbije.

Emisija će biti realizovana na Fejsbuk stranici Nezavisnog društva novinara Vojvodine, a projekat je podržala Trag fondacija u okviru programa "Aktivne zajednice".

NDNV je serijal emisija "NDNV Media Hub" pokrenuo početkom aprila povodom privodjenja novinarke portala Nova.rs i članice Upravnog odbora NDNV-a Ane Lalić.

Vreme: 21.05.2020 16:11
Medij: maglocistac.rs
Link: https://maglocistac.rs/grupa-nevladinih-organizacija-iz-srbije-obustaviti-tender-za-nabavku-zilet-zicu/
Autori: Redakcija
Teme: Komesarijat za izbeglice Republike Srbije

Naslov: Grupa nevladinih organizacija iz Srbije: Obustaviti tender za nabavku žilet žicu

Početna U fokusu Centar za migracije Info park, Inicijativa za ekonomska i socijalna prava A11 i Mreža psihosocijalnih inovacija PIN pozvali su Ministarstvo odbrane Srbije da bez odlaganja povuče tender za nabavku žilet žice i drugog materijala za ograđivanje prihvatnih i centara za azil u Srbiji.

Kako su saopštile te nevladine organizacije, od Ministarstva odbrane traže "da se vrati u ustavni okvir delovanja" i pitanje upravljanja i obezbeđivanja prihvatnih i centara za azil ostavi organima koji su za to nadležni, Komesarijatu za izbeglice i migracije i Ministarstvu unutrašnjih poslova.

"Pozivamo Evropsku komisiju da reaguje i da vlasti u Beogradu obavesti da se na ovaj način dezavuišu napori preduzeti u pregovaračkom procesu Srbije za članstvo u Evropskoj uniji u okviru poglavlja 23 i 24. Smatramo da je Evropska komisija dužna da Srbiji skrene pažnju na ponašanje koje dovodi u pitanje čitav proces evropskih integracija", saopštili su Info park, A11 i PIN.

Kako su navele ove nevladine organizacije, realizacijom tog projekta Srbija bi otvorila novo, negativno poglavlje u pogledu načina na koji tretira izbeglice, migrante i tražioce azila, i ubrzala zabrinjavajuću praksu militarizacije upravljanja migracijama za šta je primer, navodi se u saopštenju, angažovanje vojske u prihvatnim centrima u opštini Šid.

"Nakon višemesečnog i protivustavnog lišavanja slobode usled navodne opasnosti od prenošenja korona virusa, ograđivanje prihvatnih i centara za azil žilet žicom predstavljalo bi novi korak ka arbitrarnom ukidanju slobode izbeglica i migranata koje se kosi sa Ustavom Srbije i svim međunarodnim standardima zašite ljudskih prava ove populacije", navodi se u saopštenju nevladinih organizacija.

Oni dalje navode da ovaj akt Ministarstva odbrane "neodoljivo podseća na praksu koja se već godinama sprovodi u Mađarskoj, koja je upravo prošle nedelje predEvropskim sudom pravdeproglašena odgovornom za uskraćivanje slobode tražilaca azila u pritvorskim centrima, takođe opasanih žilet žicom." Izvor: Radio Slobodna Evropa

Vreme: 21.05.2020 16:30
Medij: danas.rs
Link: https://www.danas.rs/dijalog/licni-stavovi/dizajniranje-migrantske-politike/
Autori: @OnlineDanas
Teme: Vladimir Cucić; Komesarijat za izbeglice Republike Srbije

Naslov: Dizajniranje migrantske politike



Nemački državnik Oto fon Bizmark definisao je politiku kao umetnost mogućeg. To znači da u politici sve zavisi od okolnosti, odnosa i rasporeda snaga i ukrštanja različitih interesa.

Petar Radojcic foto Goran Stankovic Srbija je sputana napetostima i nerešenim problemima. Da li je to nova vest? Ne. Da li se neko zbog toga brine? Reklo bi se - ne, preterano. Da li će nešto biti promenjeno? Nadajmo se. U životu, pa i politici, nema pozicije koja se ne bi dala popraviti nabolje. No, novija istorija i dešavanja u vremenu sadašnjem ukazuju na deficit sposobnih ljudi sa instiktom da doskoče izazovu trenutka, tako da su građani Srbije predodređeni na iracionalne "projekte" donosioca političkih odluka. Umesto "umetnika mogućeg" koji traže i pronalaze stabilizujuća rešenja, na scenu stupaju "proizvođači" tenzija koji se ne libe da u javnoj sferi moć promovišu na sve moguće načine i kada nije nužno. Produžena ruka i štit su im aparati sile - tajne službe, policija i (sve češće) vojska.Samo što smo izašli iz vanrednog stanja, uzrokovanog pandemijom virusa korona, (re)aktivirana je napetost u vezi sa migrantima i izbeglicama. Istoj pogoduje izostanak racionalnog odgovora EU na migrantsku krizu i nakon pet godina od velike seobe naroda, a na pomolu je novi talas. Iz tog razloga raste strepnja - šta će se desiti kada Srbija prestane da bude usputna stanica za migrante i izbeglice? Nespokoj pothranjuje i vlast koja, iz pozicije bespomoćnog posmatrača geopolitičkih prestrojavanja pred sopstvenim vratima, upravo, dokazuje nespretnost (da li?) u iznalaženju adekvatnog odgovora na ponašanje "zaglavljenih" prognanika. Izvesno je da, uprkos "zatvorenim" granicama, priliv migranata i izbeglica nije zaustavljen i da su prihvatni kapaciteti prepuni. Prema podacima nadležnih i saopštenjima zvaničnika, u decembru 2019. u više prihvatnih i centara za azil boravilo je 4.440 ljudi da bi polovinom aprila broj evidentiranih dosegao 8.000. Procene su da ih, sa ilegalcima, ima blizu 10.000. Većina je frustrirana usled neželjenog zadržavanja na Balkanu i karantinskih uslova za vreme vanrednog stanja. Razni ispadi su sve učestaliji ishodi ispoljenih netolerantnosti koje provociraju reakciju policije, ali i vojske. To potvrđuje i predsednik Republike Srbije, navodeći da se događa da migranti izazivaju incidente, ali u manjem obimu i procentu nego što ih prave naši građani. Da su po sredi normalna i očekivana dešavanja, u trenutnim okolnostima, navodi i direktor Komesarijata za izbeglice i migracije Vladimir Cucić. Naravno, za očekivati je da među njima ima agresivnih, ćudljivih, ogorčenih i besnih. Shodno tome, pretpostavka da su određene kategorije migranata faktori rizika nalazi se u samoj srži pristupa bezbednosti, ali i političke stabilnosti. Mogući su slučajevi delinkvencije - od benignih incidenata do potencijalnog i realnog kriminala. Ne treba isključiti ni druge bezbednosne pretnje po građane i nacionalne interese, ali ni zloupotrebu nevoljnika u politikantske svrhe. Na pomisao o (eventualnoj) zloupotrebi navodi sledeće: vlast u vremenu promocije tolerancije, humanog odnosa i politike "otvorenih vrata" za migrante i izbeglice, ali i predizbornih aktivnosti, donosi naprasnu odluku da "ukroti" razularene pojedince i grupe angažovanjem vojske. Naime, "vrhovni komandant" je 16. maja naredio hitnu upotrebu Vojske Srbije (VS) radi zaštite bezbednosti građana na teritoriji pogranične opštine Šid, navodeći da je postupio u skladu sa procenama bezbednosnih organa i zahtevima građana (?), premda na terenu, prema njegovim rečima, nema drame, niti se dešavaju "najstrašnija krivična dela". To potvrđuje i Radoš Đurović, direktor Centra za pomoć tražiocima azila, navodeći da su se građani iz okoline Šida iznenadili prisustvom vojske. U odsustvu eksponiranja ministra unutrašnjih poslova, zapaženu ulogu i medijski prostor (i ovoga puta) dobio je

ministar odbrane Aleksandar Vulin, čija "dela", uverava nas - iz dana u dan, zavise od saznanja o sistemu na čijem je čelu. Skromnog talenta za posao koji radi, do sada je naučio da vojniku niko ne sme da otme pušku. Nesporno je - posle nekoliko rizičnih situacija u migrantskim centrima u Obrenovcu, Krnjači, Preševu…, verovatnoću daljih konflikata ne treba zanemariti, jer se radi o nepoznatim i nepredvidivim ljudima koji, kada su u grupi, imaju sklonost ka izazivanju incidenata. Uz to, izvesno je da se među njima nalaze i kriminalno orijentisani migranti, povezani sa krijumčarskim lancima, koji pokušavaju da uspostave kontrolu među svojim sunarodnicima. Zakon o Vojsci Srbije omogućava predsedniku Republike (ili ministru odbrane, po ovlašćenju predsednika) donošenje odluke da VS pruži pomoć nadležnom državnom, pokrajinskom ili organu jedinice lokalne samouprave, radi zaštite života i bezbednosti ljudi i imovine ali - na njihov, a ne zahtev građana. Isti propis reguliše i da se vojna policija može angažovati u pružanju pomoći organima unutrašnjih poslova. Međutim, osnov za to, pogotovu za slanje nekoliko timova Specijalne brigade - najelitnije jedinice VS, ne treba da budu sitne krađe, međusobne prepirke i tuče migranata, već protivteroristička zaštita, gušenje pobune i slično. Stoga, odluka i naređenje da se pošalju njeni pripadnici nameću pitanja, poput: 1) Kome je namenjena poruka iscenirane reakcije, s obzirom da se VS koristi (prevashodno) za druge misije i zadatke i da nije ozbiljno ugrožena javna beznednost? 2) Da li je, u uslovima spornih kapaciteta za proširen spektar zadataka, svrsishodno angažovanje pripadnika VS i treba li ona da preuzme odgovornost za spoljno obezbeđenje migrantskih kampova? 3) Zar javni red i mir, zaštitu lične i imovinske sigurnosti građana i kontrolu kretanja i boravka stranaca, ne mogu da osiguraju za to nadležni organi - policija i žandarmerija, čije je prisustvo u aktuelnom području (značajno) povećano 1. marta, nakon više slučajeva upada migranata u kuće i na imanja meštana? Migrantski problem, sem humanitarnog, svakako, ima i svoj bezbednosni i politički aspekt. Zato se mora tretirati odgovorno. Odgovor Srbije na migrantsku krizu može obeležiti njenu sadašnjost ali i odrediti njenu budućnost. Reakcija države bila bi shvatljiva i svrsishodna da je došlo do povećanja rizika po stanje javne bezbednosti, kao i ugrožavanja sigurnosti ljudi ili imovine, u većem obimu. Do toga nije došlo, što navodi na zaključak da u vlasti postoji spremnost da se, zarad održavanja rejtinga, proizvede kriza i angažuju vojne snage kada, kako i gde nije uobičajeno i neophodno. Autor je general-potpukovnik u penziji, zamenik predsednika Saveta za strateške politike Lični stav, Petar Radojčić Podržite nas članstvom u Klubu čitalaca Danasa U vreme opšte tabloidizacije, senzacionalizma i komercijalizacije medija, duže od dve decenije istrajavamo na principima profesionalnog i etičkog novinarstva. Bili smo zabranjivani i prozivani, nijedna vlast nije bila blagonaklona prema kritici, ali nas ništa nije sprečilo da vas svakodnevno objektivno informišemo. Zato želimo da se oslonimo na vas. Članstvom u Klubu čitalaca Danasa za 799 dinara mesečno pomažete nam da ostanemo samostalni i dosledni novinarstvu u kakvo verujemo, a vi na mejl svako veče dobijate PDF sutrašnjeg broja Danas. Učlani se

Vreme: 21.05.2020 16:55
Medij: insajder.net
Link: https://insajder.net/sr/sajt/vazno/18528/
Autori: Insajder
Teme: Komesarijat za izbeglice Republike Srbije

Naslov: Palić: Komesarijatu nije najavljeno ograđivanje migrantskih centara žilet-žicom

КОМЕСАРИЈАТ ЗА ИЗБЕГЛИЦЕ
И МИГРАЦИЈЕ РЕПУБЛИКЕ СРБИЈЕ

Objavljeno: 21.05.2020 Tweet Portparolka Komesarijata za izbeglice i migracije Svetlana Palić izjavila je danas da im nije najavljeno ograđivanje migrantskih centara žilet-žicom. Radio Slobodna Evropa je juče objavio da Vojska Srbije kupuje skoro 2,5 tone žilet-žice za ograđivanje prihvatnih i centara za smeštaj azilanata, što se može videti u pozivu javne nabavke objavljenom na sajtu Ministarstva odbrane. Komesarijat za izbeglice i migracije Svetlana Palić je navela da je, nakon ukidanja vanrednog stanja, sve manje migranata u prihvatnim centrima, jer je Srbija za njih usputna stanica. "Jedan deo migranata koristi dozvolu da napusti kamp da bi napustio zemlju. Oni ne biraju sredstva da dodju do zapadne Evrope. To im je osnovni motiv i nije iznenađenje da njihov broj u centrima pada. Migracije su nezaustavljive", rekla je ona u Fejsbuk emisiji Nezavisnog društva novinara Vojvodine "Migranti u obruču". Izjavila je da ne može da komentariše odluku državnih organa da se zbog migranata u Šidu pošalje vojska, ali je navela da nije bilo većih incidenata u migrantskim kampovima. "Nije bilo većih incidenata nego što je uobičajeno, a to su čarke među migrantima. Nije na meni da komentarišem upotrebu vojske, jer ne možemo mi davati bezbednosnu procenu. Dešavaju se tuče i svađe i čarke. Oni žive u kolektivnom smeštaju i to nije način života koji je regularan i normalan", poručila je. Dodala je da je "prosto neverovatno" koliko dezinformacija i poluinformacija u poslednjim mesecima kruži u Srbiji o migrantima i dodala da je jedina želja migranata da iz Srbije odu na Zapad. "Najveći broj migranata je normalan svet koji gleda svoja posla. Naravno, svi koji naprave prekršajno ili krivično delo, treba da odgovaraju. Ali, antimigrantska kampanja je za mene bila iznenađenje i pokvarila je ono lepo humano lice Srbije iz 2015. godine", navela je ona. "Žilet-žica za izbeglice i migrante predstavlja kraj humanitarizma" Nevladine organizacije Centar za migracije Info Park, A11 - Inicijativa za ekonomska i socijalna prava i PIN - Mreža psihosocijalnih inovacija See less saopštili su danas da su veoma zabrinuti zbog sprovođenja javne nabavke za potrebe pribavljanja žilet žice i drugog materijala za ograđivanje prihvatnih i centara za azil u Srbiji. "Realizacijom ovog projekta Srbija bi otvorila novo, negativno poglavlje u pogledu načina na koji tretira izbeglice, migrante i tražioce azila, i ubrzala zabrinjavajuću praksu militarizacije upravljanja migracijama. Ovaj akt Ministarstva odbrane neodoljivo podseća na praksu koja se već godinama sprovodi u Mađarskoj, koja je upravo prošle nedelje pred Evropskim sudom pravde proglašena odgovornom za uskraćivanje slobode tražilaca azila u pritvorskim centrima, takođe opasanih žilet žicom", upozorava se u saopštenju. Dodaje se da je ovakav potez Srbije samo još jedan u nizu kojim se u javnosti stvara animozitet prema izbeglicama i migrantima, i njihova stigmatizacija kao pretnje po naše društvo. "Pozivamo Ministarstvo odbrane da bez odlaganja povuče navedeni tender i da se vrati u okvire svog ustavnog delovanja a da pitanje upravljanja i obezbedjivanja prihvatnih i centara za azil ostavi organima koji su za to nadležni - Komesarijatu za izbeglice i migracije i Ministarstvu unutrašnjih poslova. Pozivamo Evropsku komisiju da reaguje i da vlasti u Beogradu obavesti da se na ovaj način dezavuišu napori preduzeti u pregovaračkom procesu Srbije za članstvo u Evropskoj Uniji u okviru poglavlja 23 i 24", piše u saopštenju NVO. Inače, Ministarstvo odbrane nije odgovorilo na pitanja novinara Radija Slobodna Evropa zbog čega se žilet-žica postavlja oko centara i koji će tačno centri biti ograđeni. Izvor: Beta, Insajder Preuzimanje delova teksta ili teksta u celini je dozvoljeno, ali uz obavezno navođenje izvora i uz postavljanje linka ka izvornom tekstu na www.insajder.net.

Vreme: 21.05.2020 17:06
Medij: slobodnaevropa.org
Link: https://www.slobodnaevropa.org/a/vojska-migranti-sid-srbija-hrvatska/30626075.html
Autori: Iva Martinović
Teme: Komesarijat za izbeglice Republike Srbije

Naslov: RSE sa migrantima u Šidu: Vojska ispred kampova

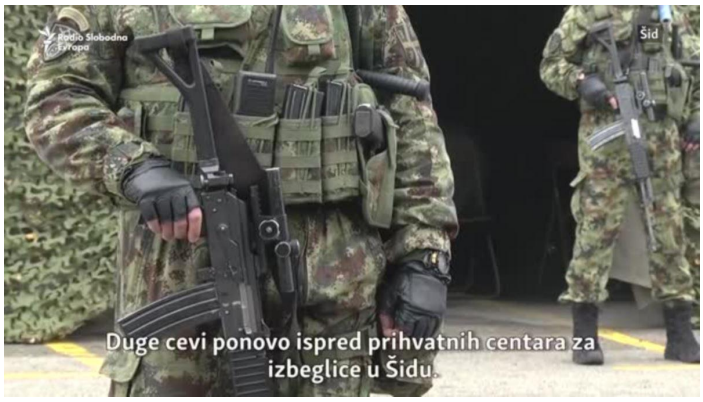

Izbeglicama i migrantima u Srbiji ograničeno je kretanje i nakon ukidanja vanrednog stanja tokom kojeg su bili u 24-časovnom karantinu u prihvatnim centrima. Sada mogu da izlaze u određenom vremenskom roku koji, uz pisanu dozvolu, propisuje Komesarijat za izbeglice. Ispred kampova u Šidu dozvole im proverava i vojska koja se u to mesto, blizu granice sa Hrvatskom, vratila 16. maja po naređenju predsednika Srbije. Ekipa Radija Slobodna Evropa obišla je prihvatni centar Šid-stanica. Snimatelj Dragan Kostić, montaža Stanko Milovanović.

Vreme: 21.05.2020 18:01
Medij: Beta
Link: http://www.beta.rs
Autori: Redakcija
Teme: Migranti/azilanti

Naslov: Komandant 4. brigade KOV: Migranti ne predstavljaju pretnju po bezbednost naših gradjana

Komandant 4. brigade KOV: Migranti ne predstavljaju pretnju po bezbednost naših gradjana

BEOGRAD, 21. maja 2020. (Beta) - Komandant 4. brigade Kopnene vojske sa sedištem u Vranju brigadni general Slobodan Stopa izjavio je danas da su pripadnici te brigade, tokom vanrednog stanja zbog epidemije korona virusa, u jednom trenutku obezbedjivali oko 2.500 migranata rasporedjenih u pet prihvatnih centara u Pčinjskom okrugu, i da u tom procesu nije bilo nikakvih problema.

Stopa je za interent portal Slobodnarec.eu izjavio da je zadatak pripadnika ove brigade bio sprečavanje nekontrolisanih izlazaka i kretanja migranata za vreme vanrednog stanja, a sve u cilju sprečavanja širenja virusa kovid-19.

"Tokom izvršavanja zadataka postavljena su jasna pravila ponašanja koja su poštovana od strane migranata i nije bilo problema. Koliko sam upoznat sa namerama ovih ljudi, njima je cilj da nastave svoj put prema zapadnoj Evropi tako da ne predstavljaju pretnju po bezbednost naših gradjana", kazao je Stopa.

On je dodao da se situacija prati i da su pripadnici vojske spremni da reaguju "ako se pretnja po bezbednost gradjana na jugu Srbije pojavi", u skladu sa donešenim odlukama.

"O načinu izvršenja ovog zadatka, o profesionalzmu pripadnika 4. brigade Kopnene vojske, govori i gest migranata koji su naše vojnike i starešine ispratili aplauzom prilikom odlaska iz prihvatnog centra u Vranju", kazao je Stopa.

Vreme: 21.05.2020 18:06
Medij: rtk.rs
Link: https://www.rtk.rs/112511/milinka-ivanovic-dobitnica-virtus-nagrade-za-filantropiju/
Autori: Redakcija
Teme: Komesarijat za izbeglice Republike Srbije

Naslov: Milinka Ivanović - dobitnica Virtus nagrade za filantropiju



Jedan od dobitnika Virtus nagrade za filantropiju, koje dodeljuje Trag fondacija za 2019. godinu je i Kruševljanka Milinka Ivanović koja je svojim humanitarnim radom pomogla mnogima. Filantropi nisu samo osobe koje vole već se i brinu da ljudima bude bolje i uvek su spremni da pomognu najugroženijima, ali i svima drugima kojima je pomoć potrebna. Virtus nagrade za filantropiju koje dodeljuje Trag fondacija, u Srbiji su dodeljene trinaesti put kompanijama, malim i srednjim preduzećima i pojedincima. Među dobitnicima je i naša sugrađanka Milinka Ivanović koja je kako stoji u obrazloženju nagrađena za podršku deci iz ranjivih kategorija društva. Kao medicinski radnik godinama je pomagala pacijentima a sa odlaskom u penziju humanost je usmerila na decu sa smetnjama u razvoju, kao predsednik upravnog odbora kruševačkog udruženja i član je etno udruženja Car Lazar koje joj je i pomoglo da osim ručnog rada koji izlaže na sajmovima i manifestacijama širom Srbije, počne i sa šivenjem ekoloških igračaka za decu sklonu alergijama. A počela je nakon bazara kod princeze Katarine Karađorđević gde je upoznala Vladimira Cuckića iz komesarijata za izbeglice koji joj je predložio da za decu migrante sašije igračke.

Milinki je najveća nagrada priznanje za njen rad koji će ostaviti deci i unucima ali i podsećanje na pretke koji su pomagali mnogim nevoljnicima. Nju rad ispunjava i održava tako da će i dalje bez obzira na nagrade ili priznanja nastaviti da radi uz pomoć dobrih ljudi koji joj pomažu u nabavci materijala preko Regionalne privredne komore i uz pomoć grada Kruševca. Milinka Ivanović i agencija Trag pozivaju sve koji žele i mogu da se uključe u programe i inicijative za opšte dobro, doniranjem ne samo novca, već i robe, usluga, znanja ili vremena.

Vreme: 21.05.2020 18:25
Medij: slobodnaevropa.org
Link: https://www.slobodnaevropa.org/a/30626199.html
Autori: Redakcija
Teme: Komesarijat za izbeglice Republike Srbije; Vladimir Cucić

Naslov: Brnabić: Ne znam da li će žilet-žica biti korišćena za migrantske centre



"Nemam informacija da će žilet-žica biti korišćena za ograđivanje migrantskih centara", izjavila je premijerka Srbije Ana Brnabić u četvrtak, povodom pisanja Radija Slobodna Evropa (RSE) o ...

"Nemam informacija da će žilet-žica biti korišćena za ograđivanje migrantskih centara", izjavila je premijerka Srbije Ana Brnabić u četvrtak, povodom pisanja Radija Slobodna Evropa (RSE) o tome da je Ministarstvo odbrane raspisalo javnu nabavku za kupovinu dve i po tone žilet-žice za ograđivanje centara za azil i migrantskih centara. "Ne znam u ovom trenutku da će biti korišćena za migrantske centre. Moram da proverim sa Ministarstvom odbrane", rekla je Brnabić prilikom obilaska radova na rekonstrukciji Klinike za interne bolesti Kliničkog centra Vojvodine. Ministarstvo odbrane Srbije kupuje žilet žicu za ograđivanje centara za migrante Kako je RSE ranije pisao, na sajtu Ministarstva odbrane je 15. maja objavljen poziv za javnu nabavku, uz propratu dokumentaciju, u kojoj se pored žilet-žice debljine 700 milimetara, kao predmet javne nabavke navodi i 1.521 metara rebrastog gvožđa u šipkama debljine 20 milimetara i 50 kilograma pocinkovane žice za vezivanje. Print skrin dokumentacije sa sajta Ministarstva odbrane Kao naručilac navedena je Vojna pošta u Kraljevu, a nabavka se sprovodi kao pregovarački postupak. RSE je od Ministarstva odbrane tražio odgovor na pitanje zbog čega se žilet-žica postavlja oko centara i koji će tačno centri biti ograđeni, ali iz ovog ministarstva do sada nije stigao odgovor. Tehničke karakteristike materijala koje Ministarstvo odbrane planira da kupi (iz dokumentacije sa sajta Ministarstva odbrane) Portparolka Komesarijata za izbeglice i migracije Svetlana Palić izjavila je u četvrtak da toj instituciji nije najavljeno ograđivanje kampova žilet-žicom. Kako je ranije izjavio komesar za izbeglice i migracije Vladimir Cucić u Srbiji se trenutno nalazi oko 8.100 migranata.

Datum: 21.05.2020
Medij: N1
Emisija: Dnevnik/N1
Autori: Redakcija
Teme: Migranti/azilanti

	Početak	Trajanje
Emisija	21.05.2020 19:00:00	100:00
Prilog	21.05.2020 19:20:00	3:24

Naslov: Ministarstvo trebuje tone žice

Da li se odnos Srbije prema migrantima okreće za 180 stepeni? Nakon slanja vojske da čuva prihvatne centre, država nabavlja materijal kojim bi izbeglički kampovi uskoro mogli da podsećaju na zatvorske ustanove. Stručnjaci upozoravaju da je po sredi kršenje ljudskih prava koje može da ima dalekosežne posledice.

Hitna nabavka dve i po tone žilet-žice, tone i po gvozdenih šipki, i pedeset kilograma pocinkovane žice za vezivanje. U pitanju nije spisak želja uprave zatvora u Gvantanamu, već Ministarstva odbrane, koji, kako kažu, zbog vanrednih okolnosti i nepredviđenih događaja planiraju da žicom koja kida meso opašu prihvatne centre za izbeglice. Koje su to okolnosti, nisu odgovorili, ali ni obavestili one koji kampovima upravljaju.

"Nama takva mera nije najavljena, a imamo jako dobru saradnju sa Vojskom Srbije. Naprotiv, tamo gde je vojska žicu postavila tokom vanrednog stanja, a to je u blizini privremenog šatorskog naselja u Moroviću, uklonjena je, a sam centar je zatvoren i više ne postoji", kažu u Komesarijatu za izbeglice.Informaciju o nabavci žice preneo je Radio Slobodna Evropa, nakon što je na sajtu Ministarstva odbrane objavljena tenderska dokumentacija, koja bez ikakve dileme ukazuje na to da će materijal biti korišćen za ograđivanje izbegličkih kampova.

Predsednica Vlade, međutim, o tome nije obaveštena, ali na prvu loptu pretpostavlja da su mediji slobodno tumačili razlog nabavke.

"A oni su onda pretpostavili koji je razlog te nabavke", upitala je.

N1: Znači, ta žica neće biti korišćena za migrantske centre?

"Ja zaista u ovom trenutku ne znam da će biti korišćena za migrantske centre", izjavila je premijerka.

N1: Koji bi drugi povod mogao da bude?

"Zaista ne znam, moram da proverim sa Ministarstvom odbrane, ali možete i da pitate Ministarstvo odbrane", odgovorila je.

U poslednjih pet godina izbegličke krize, bodljikava žica i kršenje prava izbeglica bili su rezervisani za pojedine zemlje u okruženju, ali ne i Srbiju, koja je primala čestitke međunarodne zajednice zbog humanog odnosa prema tražiocima azila. U 2020. situacija se okrenula naglavačke - najpre je vojska bez razumnog opravdanja zbog izbeglica poslata u Šid, da bi sada najavljeno ograđivanje ljudi.

"Predstavlja opasan znak da bi se potencijalno u budućnosti migraciona politika Srbije koja je do sada postojala mogla promeniti, i da se tretman izbeglica, migranata i tražilaca azila u Srbiji mogao svoditi na manje-više sistemsko lišavanje slobode", tvrdi Nikola Kovačević iz Inicijative "A11".

Kovačević smatra da je postalo moderno politički profitirati na grubijanskom odnosu prema izbeglicama, iako svi relevantni podaci ukazuju na to da značajnijih problema s tom populacijom zapravo nema. Zatiranje ljudskih prava kao tekovine moderne Evrope, vidi i kao opasnost po demokratiju.

"Kada napravite izuzetak u uskraćivanju ljudskih prava za jednu kategoriju, uvek postoji da se napravi i za drugu, treću i četvrtu, i onda ponovo dolazimo na neke nivoe razvoja evropske civilizacije za koje smo mislili da smo ih prevazišli, ali im se na ovaj način vraćamo. To je zaista strašno i bojim se da je ovo samo jedan od malih znakova koji ukazuje na to da ćemo narednih godina, možda i decenija, živeti u potpuno drugačijem svetu", kazao je Kovačević.

Vreme: 21.05.2020 19:25
Medij: rs.n1info.com
Link: http://rs.n1info.com/Vesti/a601962/Ministarstvo-trebuje-tone-zice-premijerka-ne-zna-da-li-je-za-
Autori: Redakcija
Teme: Komesarijat za izbeglice Republike Srbije

Naslov: Ministarstvo trebuje tone žice, premijerka ne zna da li je za migrantske kampove



Autor:
Miodrag Sovilj

Da li se odnos Srbije prema migrantima okreće za 180 stepeni? Nakon slanja vojske da čuva prihvatne centre, država nabavlja materijal kojim bi izbeglički kampovi uskoro mogli da podsećaju na zatvorske ustanove. Stručnjaci upozoravaju da je po sredi kršenje ljudskih prava koje može da ima dalekosežne posledice.

Hitna nabavka dve i po tone žilet-žice, tone i po gvozdenih šipki, i pedeset kilograma pocinkovane žice za vezivanje. U pitanju nije spisak želja uprave zatvora u Gvantanamu, već Ministarstva odbrane, koji, kako kažu, zbog vanrednih okolnosti i nepredviđenih događaja planiraju da žicom koja kida meso opašu prihvatne centre za izbeglice. Koje su to okolnosti, nisu odgovorili, ali ni obavestili one koji kampovima upravljaju.

"Nama takva mera nije najavljena, a imamo jako dobru saradnju sa Vojskom Srbije. Naprotiv, tamo gde je vojska žicu postavila tokom vanrednog stanja, a to je u blizini privremenog šatorskog naselja u Moroviću, uklonjena je, a sam centar je zatvoren i više ne postoji", kažu u Komesarijatu za izbeglice.

Informaciju o nabavci žice preneo je Radio Slobodna Evropa, nakon što je na sajtu Ministarstva odbrane objavljena tenderska dokumentacija, koja bez ikakve dileme ukazuje na to da će materijal biti korišćen za ograđivanje izbegličkih kampova.

Predsednica Vlade, međutim, o tome nije obaveštena, ali na prvu loptu pretpostavlja da su mediji slobodno tumačili razlog nabavke.

"A oni su onda pretpostavili koji je razlog te nabavke", upitala je.

N1: Znači, ta žica neće biti korišćena za migrantske centre?

"Ja zaista u ovom trenutku ne znam da će biti korišćena za migrantske centre", izjavila je premijerka.

N1: Koji bi drugi povod mogao da bude?

"Zaista ne znam, moram da proverim sa Ministarstvom odbrane, ali možete i da pitate Ministarstvo odbrane", odgovorila je.

U poslednjih pet godina izbegličke krize, bodljikava žica i kršenje prava izbeglica bili su rezervisani za pojedine zemlje u okruženju, ali ne i Srbiju, koja je primala čestitke međunarodne zajednice zbog humanog odnosa prema tražiocima azila. U 2020. situacija se okrenula naglavačke - najpre je vojska bez razumnog opravdanja zbog izbeglica poslata u Šid, da bi sada najavljeno ograđivanje ljudi.

"Predstavlja opasan znak da bi se potencijalno u budućnosti migraciona politika Srbije koja je do sada postojala mogla promeniti, i da se tretman izbeglica, migranata i tražilaca azila u Srbiji mogao svoditi na manje-više sistemsko lišavanje slobode", tvrdi Nikola Kovačević iz Inicijative "A11".

Kovačević smatra da je postalo moderno politički profitirati na grubijanskom odnosu prema izbeglicama, iako svi relevantni podaci ukazuju na to da značajnijih problema s tom populacijom zapravo nema. Zatiranje ljudskih prava kao tekovine moderne Evrope, vidi i kao opasnost po demokratiju.

"Kada napravite izuzetak u uskraćivanju ljudskih prava za jednu kategoriju, uvek postoji da se napravi i

za drugu, treću i četvrtu, i onda ponovo dolazimo na neke nivoe razvoja evropske civilizacije za koje smo mislili da smo ih prevazišli, ali im se na ovaj način vraćamo. To je zaista strašno i bojim se da je ovo samo jedan od malih znakova koji ukazuje na to da ćemo narednih godina, možda i decenija, živeti u potpuno drugačijem svetu", kazao je Kovačević.

Drugačiji svet, kaže, već se pomalja. Mađarska nije jedina zemlja koja je ljude koji traže bolju budućnost opasala žicom. Sada su to i Bugarska, ali i Grčka, koja na ostrvima takođe primenjuje drastične mere.

Vreme: 21.05.2020 19:32
Medij: Fonet
Link: http://www.fonet.rs
Autori: Redakcija
Teme: Migranti/azilanti
Naslov: MIGRANTI NISU PRETNJA

MIGRANTI NISU PRETNJA

BEOGRAD, 21. maj 2020. (FoNet) - Komandant 4. brigade Kopnene vojske brigadni general Slobodan Stopa ocenio je za Slobodnu reč da su u toku pandemije korona virusa svi postavljeni zadaci izvršeni na vreme, u potpunosti i bez problema, i poručio da migranti u prihvatnim centrima, koje je vojska obezbeđivala, ne predstavljaju pretnju za bezbednost građana.

Angažovanjem snaga na zadacima pružanja pomoći civilnim vlastima u Vranju i Pčinjskom okrugu omogućili smo organima policije i zdravstvanim radnicima da se u punom kapacitetu posvete borbi protiv virusa, rekao je Stopa.

Prema njegovim rečima, snage 4. brigade KOV su u jednom trenutku obezbeđivale oko 2.500 migranata raspoređenih u pet Prihvatnih centara u Pčinjskom okrugu.

Tokom izvršavanja zadataka postavljena su jasna pravila ponašanja koja su migranti poštovali, ali njima je cilj da nastave put prema zapadnoj Evropi tako da ne predstavljaju pretnju po bezbednost naših građana, smatra Stopa.

Mi svakako pratimo situaciju i ako se pretnja po bezbednost građana na jugu Srbije pojavi, spremni smo da reagujemo, u skladu sa donetim odlukama, rekao je on.

O načinu izvršenja ovog zadatka, predočio je Stopa, o profesionalizmu pripadnika 4. brigade Kopnene vojske govori i gest migranata koji su vojnike i starešine ispratili aplauzom tokom dezangažovanja iz prihvatnog centra u Vranju.

Stopa je rekao i da je prioritet te jedinice bezbednost građana Srbije na jugu centralne Srbije, bez obzira na njihovu versku, nacionalnu i političku pripadnost.

U izvršavanju tog zadatka, 4. brigada Kopnene vojske ostvaruje saradnju sa snagama Kfora na Kosovu i Metohiji, zaključio je Stopa.

Vreme: 21.05.2020 20:15
Medij: jugpress.com
Link: https://jugpress.com/predsednik-opstine-presevo-zatrazio-pomoc-zbog-migranata/
Autori: Redakcija
Teme: Komesarijat za izbeglice Republike Srbije

Naslov: Predsednik opštine Preševo zatražio pomoć zbog migranata



PREŠEVO Predsednik opštine Preševo Šćiprim Arifi zatražio je od Komesarijata za izbeglice Srbije da preduzmu mere radi rešavanja problema sa izbeglicama u ovoj opštini. "Ukidanjem vanrednog stanja od strane nadležnih organa za prihvatni centar za...

PREŠEVO Predsednik opštine Preševo Šćiprim Arifi zatražio je od Komesarijata za izbeglice Srbije da preduzmu mere radi rešavanja problema sa izbeglicama u ovoj opštini. "Ukidanjem vanrednog stanja od strane nadležnih organa za prihvatni centar za migrante njihovo kretanje je postalo liberalizovanija, što je prouzrokovalo probleme u našoj opštini, naročito u gradskom područje gde je njihovo kretanje više izraženo", navodi arifi. On upozorava da "ukidanjem vanrednog stanja nije potpuno uništen virus korona niti je prekinuta pandemija već je odgovornost sa institucija preneta na stanovništvo". Ta odgovomost je prebačena i na migrante, navodi Arifi. On navodi da je Komesarijat već obaveštavao da je je u proteklim mesecima "došlo je do okupljanja mladih , pogotovo muških, migranata koji su, prema nezvaničnim informacijama koje smo dobili, zbog neprimerenog i u mnogim slučajevima nasilničkog ponašanja, u Preševo dovedeni iz kampova drugih gradova (poput Šida, Subotice itd.). On navodi da je u Preševu " registrovan i ne mali broj incidenata u gradu , naročito okupljanje na određenim mestima, stvaranje nepotrebne gužve ispred banaka i menjačnica, neadekvatno ponašanje na javnim mestima, u poslednje vreme i pojava ilegalnog ulaska u privatnim kućama i krađa imovine lokalnog stanovništva i pojava nasilja", upozorava Arifi. "Iako organi bezbednosti nastoje da rade svoj posao istim kapacitetima kojima raspolažu za lokalno stanovništvo naše opštine, u svakom trenutku migranti mogu predstavljati ozbiljan problem za bezbednost lokalnog stanovništva , zato pod hitnom tražimo da preduzmete odgovarajuće mere. kako bi se sprečila bilo kakva vrsta neprikladnih situacija", navodi Arifi. I ovo Vam može biti interesantno

Vreme: 21.05.2020 21:03
Medij: Fonet
Link: http://www.fonet.rs
Autori: Redakcija
Teme: Komesarijat za izbeglice Republike Srbije; Migranti/azilanti

Naslov: REŠITI PROBLEM IZBEGLICA

REŠITI PROBLEM IZBEGLICA

PREŠEVO, 21. maj 2020. (FoNet) - Predsednik opštine Preševo Šćiprim Arifi zatražio je od Komesarijata za izbeglice da preduzme mere radi rešavanja problema sa izbeglicama u toj opštini.

On je istakao da je posle ukidanje vanrednog stanja liberalizovano kretanje izbeglica, što je prouzrokovalo probleme u opštini, naročito u gradskom području gde se oni više kreću.

Uz podesaćenje da ukidanjem vanrednog stanja nije završena epidemija, Arifi kaže da se odgovornost koja je prebačena na građane odnosi i na migrante.

On navodi da je Komesarijat već obaveštavao da je u proteklim mesecima došlo je do okupljanja mladih migranata, pogotovo muškaraca, koji su, prema nezvaničnim informacijama koje su dobili, zbog neprimerenog, a u mnogim slučajevima nasilničkog ponašanja, u Preševo dovedeni iz kampova u drugim gradovima.

Arifi kaže da je u Preševu registrovan ne mali broj incidenata, između ostalog i ilegalni ulazak u privatne kuće i krađa imovine, kao i nasilje.

"Iako organi bezbednosti nastoje da rade svoj posao istim kapacitetima kojima raspolažu za lokalno stanovništvo, u svakom trenutku migranti mogu predstavljati ozbiljan problem za bezbednost lokalnog stanovništva i zato tražimo da se hitno preduzmu odgovarajuće mere, kako bi se sprečila bilo kakva vrsta neprikladnih situacija", rekao je Arifi.

Vreme: 21.05.2020 21:21
Medij: danas.rs
Link: https://www.danas.rs/drustvo/arifi-od-komesarijata-zatrazio-da-resi-problem-izbeglica-u-presevu/
Autori: @OnlineDanas
Teme: Komesarijat za izbeglice Republike Srbije

Naslov: Arifi od Komesarijata zatražio da reši problem izbeglica u Preševu



Predsednik opštine Preševo Šćiprim Arifi zatražio je od Komesarijata za izbeglice da preduzme mere radi rešavanja problema sa izbeglicama u toj opštini.

Šćiprim Arifi Foto: FoNet/ Ljiljana Stojanović On je istakao da je posle ukidanje vanrednog stanja liberalizovano kretanje izbeglica, što je prouzrokovalo probleme u opštini, naročito u gradskom području gde se oni više kreću. Uz podesaćenje da ukidanjem vanrednog stanja nije završena epidemija, Arifi kaže da se odgovornost koja je prebačena na građane odnosi i na migrante. On navodi da je Komesarijat već obaveštavao da je u proteklim mesecima došlo je do okupljanja mladih migranata, pogotovo muškaraca, koji su, prema nezvaničnim informacijama koje su dobili, zbog neprimerenog, a u mnogim slučajevima nasilničkog ponašanja, u Preševo dovedeni iz kampova u drugim gradovima. Arifi kaže da je u Preševu registrovan ne mali broj incidenata, između ostalog i ilegalni ulazak u privatne kuće i krađa imovine, kao i nasilje. "Iako organi bezbednosti nastoje da rade svoj posao istim kapacitetima kojima raspolažu za lokalno stanovništvo, u svakom trenutku migranti mogu predstavljati ozbiljan problem za bezbednost lokalnog stanovništva i zato tražimo da se hitno preduzmu odgovarajuće mere, kako bi se sprečila bilo kakva vrsta neprikladnih situacija", rekao je Arifi. izbeglice, Migranti, Šćiprim ArifiPreševo Podržite nas članstvom u Klubu čitalaca Danasa U vreme opšte tabloidizacije, senzacionalizma i komercijalizacije medija, duže od dve decenije istrajavamo na principima profesionalnog i etičkog novinarstva. Bili smo zabranjivani i prozivani, nijedna vlast nije bila blagonaklona prema kritici, ali nas ništa nije sprečilo da vas svakodnevno objektivno informišemo. Zato želimo da se oslonimo na vas. Članstvom u Klubu čitalaca Danasa za 799 dinara mesečno pomažete nam da ostanemo samostalni i dosledni novinarstvu u kakvo verujemo, a vi na mejl svako veče dobijate PDF sutrašnjeg broja Danas. Učlani se

Datum: 22.05.2020
Medij: Danas
Rubrika Politika
Autori: Zorica Milađinović
Teme: Migranti/azilanti

Napomena:
Površina: 372

Naslov: Ovi izbori se siluju, ali smo prinuđeni da na njih izađemo

Strana: 2



General Momir Stojanović, jedan od nosilaca liste Narodnog bloka, za Danas

Ovi izbori se siluju, ali smo prinuđeni da na njih izađemo

● Vanparlamentarnim sredstvima u postojećim uslovima ne možemo postići ništa

RAZGOVOR

Niš - Ovi izbori se siluju, ali prinuđeni smo da na njih izađemo jer je naše da se borimo protiv evidentno loše vlasti, a vanparlamentarnim metodama ne možemo postići ništa, ocenjuje za Danas general Momir Stojanović, jedan od nosilaca liste koalicije Narodni blok, koju čine Nova Srbija, Narodni slobodarski pokret i više lokalnih udruženja građana.

- Svesni smo da su termin i uslovi u kojima se održavaju ovi parlamentarni i lokalni izbori nikada gori i nepovoljniji za opozicione političke opcije. Zbog opšte klime u društvu, još uvek prisutne epidemije i medijskog mraka, sa jedne, i istrajnosti vlasti da se izbori održe što pre, sa druge strane, čini mi se da prisustvujemo situaciji u kojoj se izbori siluju - kaže naš sagovornik.

● Da li verujete da će Aleksandar Vučić, iz tih a i drugih razloga, ipak odložiti izbore za jesen?

- Ne verujem, jer on ne sme da čeka. Više je nego jasno da se zbog očekivanih nepovoljnih ekonomskih kretanja prouzrokovanih pandemijom, kao i skorašnjih teških i nepovoljnih odluka po pitanju Kosova i Metohije, migranata, mini šengena i drugih, aktuelnoj vlasti žuri da obezbedi još jedan mandat. Nedavni poziv EU svim akterima na političkoj sceni Srbije da izađu na izbore ukazuje da ova vlast ima podršku za ono što ne znamo, a što je međunarodnim činiocima obećala da će uraditi.



Momir Stojanović

Foto: Danas

● Mislite li da aktuelna epidemija ozbiljno ugrožava održavanje izborne trke? Da li strahujete ili imate objektivnu odgovornost zbog izlaska građana na birališta na kojima se eventualno mogu zaraziti?

- Dok vlast i njeni politički sateliti, poput SPAS-a, Desnice, POKS-a i Metle, uveliko sprovode predizbornu kampanju preko režimskih medija, Narodni blok, kao autentičan i nezavisni politički činilac, prinuđen je da u uslovima prisutnog straha građana zbog moguće zaraze, kao i opstrukcije mnogih lokalnih samouprava i ovlašćenih overivača, prikuplja potpise podrške za svoju listu. Nismo mogli birati vreme niti uslove, naše je da se borimo. Priželjkivali smo ujedinjenje opozicije, ali do toga, nažalost, nije došlo.

● A da li učešće na tim izborima predstavlja neku vrstu podrške Vučićevoj vlasti i davanje legitimiteta izbornom procesu koji se ne održava u regularnim uslovima?

- Ne. Izlazak nije motivisan time da se ni ovim izborima ni vlastima da legitimitet, već time da pokušamo sve što je do nas da nešto promenimo na bolje, pošto vanparlamentarnim sredstvima u postojećim uslovima ne možemo postići ništa. Ne postoji društvena klima da se narod pokrene i da na ozbiljan način izrazi nezadovoljstvo, a da posle istraje u takvom nezadovoljstvu.

● Kakva je, onda, po Vama, sudbina bojkota izbora?

- Lupanje u šerpe, performansi po ulicama Beograda i štrajkovi glađu neće srušiti ovu vlast. Srušiće je jedinstvo opozicije, jasan plan za Srbiju i kredibilni ljudi koji će taj plan predočiti građanima Srbije. Narodni blok neće odustati jer našu borbu ne merimo po protivniku, uslovima i vremenu, već po vrednosti onoga za šta se borimo, a to je uređeno društvo u kome će biti slobode, pravde i demokratije. Naša koalicija je i nastala iz potrebe da se stručni, autoritativni, iskusni i ostvareni ljudi okupe i između evidentno loše vlasti i konfuznog, bezidejnog i u sujetama zarobljenog dela opozicije, okupljenog oko Saveza za Srbiju, ponude rešenja za ključne nacionalne, ekonomske i političke probleme i izazove sa kojima je suočena Srbija.

Zorica Miladinović

U petak predaja liste za Niš

Narodni blok će izaći na parlamentarne izbore, kao i na one lokalne, u mnogim sredinama. U petak u 12 časova predaćemo listu za lokalne izbore u Nišu - kaže Stojanović, koji je, inače, i odbornik Grupe građana „Iskreno za Niš„, kao i bivši poslanik SNS, predsednik skupštinskog Odbora za kontrolu službi bezbednosti i direktor Vojnobezbednosne agencije.

kliping centar Srbije
www.ninamedia.rs

Datum: 22.05.2020
Medij: Danas
Rubrika Društvo
Autori: V. Jeremić
Teme: Migranti/azilanti; Komesarijat za izbeglice Republike Srbije

Napomena:
Površina: 417

Naslov: Da li žilet žica postaje politika Vučićeve Srbije?

Strana: 8

Civilni sektor pozvao Ministarstvo odbrane da odustane od javne nabavke za ograđivanje centara za azil i prihvat migranata

Da li žilet žica postaje politika Vučićeve Srbije?

U FOKUSU



Beograd - Žilet žica znatno je oštrija od standardne, bodljikave žice i dizajnirana je da onom ko pokuša da je probije nanese ozbiljne rezove po telu i odeći. Ovima rečima jedna od kompanija koja se bavi proizvodnjom žilet žice reklamira proizvod koji, sudeći prema konkursnoj dokumentaciji objavljenoj na sajtu Ministarstva odbrane, treba da bude upotrebljen za ograđivanje Centara za azil i prihvatnih centara za migrante.

Prema dokumentaciji koju su prvi primetili novinari Radija Slobodna Evropa, planirana je nabavka 2.420 kilograma žilet žice, zajedno sa 1.521 metrom rebrastog gvožđa u šipkama i 50 kilograma pocinkovane žice za vezivanje. Iako se iz preciznih navoda u konkursnoj dokumentaciji da zaključiti da se tačno zna koji objekti su planirani za ograđivanje, malo kome je zapravo jasno šta stoji iza ove javne nabavke.

To u toku jučerašnjeg dana nije bilo poznato ni Komesarijatu za izbeglice, organizaciji koja upravlja centrima za azil i prihvatnim centrima.

- Nama takva mera nije najavljena, a imamo jako dobru saradnju sa Vojskom Srbije. Naprotiv, tamo gde je vojska žicu postavila tokom vanrednog stanja, a to je u blizini privremenog šatorskog centra u Moroviću, uklonjena je, a i sam centar je zatvoren i više ne postoji, rečeno je Danasu u Komesarijatu.

Sonja Tošković, direktorka Beogradskog centra za ljudska prava, ističe da je neophodno da se nadležni izjasne zbog čega je planirana nabavka ograde i šta time želi da se postigne.

- Trenutno je jako malo pouzdanih informacija dostupno, pošto se niko od nadležnih nije izjasnio o ovom pitanju. Javno pozivamo predstavnike Ministarstva odbrane, Ministarstva unutrašnjih poslova i Komesarijata za izbeglice da otvoreno kažu zbog čega se nabavlja ograda i žilet žica, koji su to centri koje oni planiraju da ograde i šta time žele da postignu, koga da zaštite, navodi Tošković za Danas.

Reakcije na najavljenu nabavku juče su došle i od grupe nevladinih organizacija koje su izrazile duboku zabrinutost zbog ovog postupka, navodeći da bi realizacijom ovog projekta Srbija otvorila novo, negativno poglavlje u pogledu načina na koji tretira izbeglice, migrante i tražioce azila, i ubrzala zabrinjavajuću praksu militarizacije upravljanja migracijama.

„Ovakav potez Republike Srbije samo je još jedan u nizu kojim se u javnosti stvara animozitet prema izbeglicama i migrantima, i njihova stigmatizacija kao pretnje po naše društvo koja je već za posledicu imala ugrožavanje života stanovnika prihvatnog centra u Obrenovcu“, navodi se u saopštenju koje su potpisali Inicijativa za ekonomska i socijalna prava A11, Mreža psihosocijalnih inovacija PIN i Centar za migracije Info park.

Direktor Info parka Gordan Paunović ističe za Danas da bi ograđivanje centara za prihvat migranata označilo radikalan zaokret u odnosu na politiku koju je država primenjivala prethodnih godina, a koja se nije u značajnoj meri oslanjala na represiju.

„Ovakav, represivniji sistem, po mom mišljenju ne bi funkcionisao. On bi podrazumevao da bi mnogo manje ljudi bilo u kampovima i da bi ih policija i vojska jurili, hapsili i vraćali u centre, odakle bi oni ponovo pokušali da beže. Bio bi to jedan jako ružan, distopijski scenario, kaže Paunović. On dodaje da sumnja da će država krenuti u tom smeru, pošto bi bila suočena sa ozbiljnim kritikama iz Evropske komisije.

Grupa nevladinih organizacija pozvala je Ministarstvo odbrane da bez odlaganja povuče navedeni tender i da se vrati u okvire svog ustavnog delovanja a da pitanje upravljanja i obezbeđivanja prihvatnih i centara za azil ostavi organima koji su za to nadležni - Komesarijatu za izbeglice i migracije i Ministarstvu unutrašnjih poslova.

Podsetimo, sporna javna nabavka je usledila svega dva dana nakon što je naredbom predsednika Srbije Aleksandra Vučića vojska angažovana da obezbeđuje tri prihvatna centra u opštini Šid. Ovu odluka naišla je na kritike stručne javnosti ocenjujući je kao populističku, nezakonitu i nepotrebnu.

V. Jeremić

Vulinovo ministarstvo ćuti

List Danas je nastojao u toku jučerašnjeg dana da od Ministarstva odbrane dobije odgovor na pitanja zbog čega se nabavlja ograda i koji centri su planirani da se ograđuju, ali odgovor nisu stigli.

kliping centar Srbije
www.ninamedia.rs

Datum: 22.05.2020
Medij: Politika
Rubrika Svet
Autori: Redakcija
Teme: Migranti/azilanti
Naslov: Turska „koronadiplomatija”

Napomena:
Površina: 482

Strana: 2

Турска „коронадипломатија”

Анкара је упутила медицинску помоћ у више од 80 земаља, али су проблеми с Америком и ЕУ превише озбиљни да би могли лако да се реше



Фото EPA-EFE/Massimo Percossi

Испорука турске помоћи Италији

Иако је Турска девета земља на планети по броју оболелих и умрлих од вируса корона, досад је упутила медицинску помоћ у више од осамдесет држава. На том списку су се нашле и земље с којима Анкара нема дипломатске односе. По томе је на трећем месту у свету и у Анкари се већ говори о „коронадипломатији”, којом она покушава да створи предуслове за приближавање земљама с којима годинама има нарушене односе.

У Турској је ковидом 19 досад заражено 150.000 грађана, док је 4.100 изгубило ту битку. И поред побољшања ситуације, председник Рецеп Тајип Ердоган је најавио четвородневно ванредно стање почев од 23. маја, у време прославе Рамазанског бајрама.

Анкара је упутила помоћ Америци, Великој Британији, Шпанији, Италији, као и свим земљама Балкана. Некима и по неколико пута. На тим пошиљкама – у којима су маске, заштитна одела, прибор за тестирање, дезинфекциона средства и респиратори – исписани су стихови Џелалудина Румија, песника из 13. века: „Након очаја многе наде цветају, баш као што се након таме хиљаде сунца отварају”.

Уз једну турску пошиљку медицинске опреме Америци, коју је вирус корона најтеже погодио, председник Ердоган је упутио поруку Доналду Трампу: „Надам се да ће дух солидарности који је показала моја земља помоћи америчким политичарима да боље схвате стратешку важност наших односа”.

У Анкари се надају да ће ова хуманитарна дипломатија колико-толико отшкринути врата за нормализацију односа и с Бриселом. У ЕУ оптужују Турску да последњих година не поштује владавину права, поготово после покушаја државног удара средином 2016, што је довело до блокаде приступних преговора. Две стране не могу да нађу заједнички језик ни око решавања кризе у Сирији.

Ердоган је уз медицинску помоћ позвао Брисел да унапреди сарадњу с Анкаром: „Надам се да у унији сада коначно схватају да смо сви ми у истом броду”, односно да смо осуђени на сарадњу. Министар спољних послова Мевлут Чавушоглу је признао да је у пружању медицинске помоћи западној Европи Шпанија имала „привилегован статус”. „Док су друге савезничке земље повукле своје ракете 'патриот' с турске територије, једино Мадрид то није урадио и оне су још у Адани. То је велика подршка Анкари у оквиру НАТО-а, истакао је шеф дипломатије.

Да би ова хуманитарна акција можда могла да значи и више од показивања добре воље потврђује и одлука Турске да упути медицинску помоћ Јерменији, с којом нема дипломатске односе и према којој годинама држи херметички затворену границу у знак солидарности с Азербејџаном, који је у спору с Јеревaном због статуса провинције Нагорно-Карабах. На том списку се нашао и Израел, с којим Ердоган у последње време никако не може да нађе заједнички језик око многих питања: положаја Палестинаца у појасу Газе, као и статуса Јерусалима. Односи две земље годинама таворе на нивоу отправника послова.

Слање медицинске помоћи и показивање добре воље Турске наишло је на захвалност у тим земљама, али то сигурно неће преко ноћи решити сложене проблеме који су се гомилали годинама, америчко-турски спор око куповине руских система С-400, нити ће убрзати приступне преговоре Анкаре о уласку у ЕУ, поготово што у Бриселу оптужују председника Ердогана да се у последње време све више удаљава од демократских вредности уније.

„Проблеми Турске са западним земљама – Америком и ЕУ – превише су озбиљни да би могли да се реше с неколико симболичних потеза. У сваком случају, то неће ићи ни брзо ни глатко”, оценио је Гунул Тол, директор Центра за турске студије Института за Блиски исток у Вашингтону.

Сличне оцене се могу чути у Бриселу и Берлину, па и у самој Анкари. Без обзира на добру вољу коју је у овом случају показала Турска, то неће преко ноћи премостити разлике у ставовима око решавања мигрантске кризе, борбе против тероризма као и (не)поштовања људских права и слобода, оцењују аналитичари.

Војислав Лалић

kliping centar Srbije
www.ninamedia.rs

Datum: 22.05.2020
Medij: Politika
Rubrika Svet
Autori: Redakcija
Teme: Migranti/azilanti

Napomena:
Površina: 48

Naslov: Mađarska zatvara tranzitnu zonu za tražioce azila

Strana: 3



Мађарска затвара транзитну зону за тражиоце азила

Будимпешта – Мађарска влада саопштила је јуче да затвара транзитну зону на својој граници са Србијом, где се смештају тражиоци азила док чекају одлуку о свом захтеву, пренео је Танјуг. То је на конференцији за новинаре рекао шеф кабинета премијера Виктора Орбана Гергељ Гуљаш, додајући да ће 280 тражилаца азила бити пребачено у прихватне центре, док ће убудуће тражиоци азила у Мађарској своје захтеве моћи да предају мађарским дипломатским представништвима, преноси АП. Та одлука владе уследила је након прошлонедељне одлуке Суда ЕУ, који је држање миграната у транзитној зони оценио као притвор.

ЛИЧНОСТИ



ГЕРГЕЉ ГУЉАШ

Мађарска влада затвара транзитну зону на својој јужној граници са Србијом где се смештају тражиоци азила који чекају одлуку о свом захтеву, рекао је Гергељ Гуљаш, шеф кабинета премијера Орбана, додајући да ће 280 азиланата бити пребачено у прихватне центре. Убудуће ће тражиоци азила захтеве моћи да предају мађарским дипломатским представништвима.

ЂУЗЕПЕ КОНТЕ



Италијански премијер Ђузепе Конте је поднео извештај у парламенту о резултатима прве фазе попуштања мера карнатина и почетку друге фазе када је скоро 90 одсто забрана уведених због заразе укинуто. Похвалио је Италијане због придржавања мера заштите и закључио да је најгори део пандемије прошао али остаје изазов поновног покретања економског мотора земље.



ШИНЗО АБЕ

Око 660 адвоката и правних експерата поднело је кривичну пријаву против премијера Јапана Шинзоа Абеа и његова два сарадника, због кршења закона о изборима и финансирању. Наводи се да је кабинет јапанског премијера делимично финансирао долазак њихових присталица поводом годишње прославе цветања трешни априла 2018. године, одржане у једном токијском хотелу.

Datum: 22.05.2020
Medij: 24 Sata
Rubrika U fokusu
Autori: Redakcija
Teme: Migranti/azilanti

Napomena:
Površina: 71



Naslov: Slovenački mediji: Austrija na granicama raspoređuje vojsku

SLOVENAČKI MEDIJI: AUSTRIJA NA GRANICAMA RASPOREĐUJE VOJSKU

AUSTRIJA JE POČELA da raspoređuje vojsku na svoje granice kako bi pomogla policiji, a vojnici su već preuzeli svoje zadatke na granici sa Slovenijom, navode slovenački mediji pozivajući se na informacije iz Austrije i dodaju da je to prva takva mera posle Drugog svetskog rata.

Ovu meru Austrija je preduzela zbog pandemije virusa korona i zbog ilegalnih migracija. Vojnici će policiji pomagati i na granicama sa Slovačkom i Mađarskom, i to u sprovođenju bezbedonosnih zadataka na područjima na kojima pristižu migranti ili postoji rizik širenja zaraze virusa Covid-19.

- Da li će vojska i nakon ta dva meseca nastaviti da nadgleda granice, zavisiće od razvoja situacije s pandemijom - rekla je ministarka odbrane Austrije Klaudija Taner.

kliping centar Srbije
www.ninamedia.rs

Datum: 22.05.2020
Medij: Danas
Rubrika Politika
Autori: P.D.
Teme: Migranti/azilanti
Naslov: Jerkov dala izjavu u policiji

Napomena:
Površina: 217

Strana: 4

POVODOM: Postupljeno po krivičnoj prijavi za falsifikovanje potpisa u DS

Jerkov dala izjavu u policiji

Beograd - Narodna poslanica i potpredsednica Demokratske stranke Aleksandra Jerkov saslušana je juče u Upravi policije za Beograd povodom krivične prijave predsednika DS Zorana Lutovca, prenosi FoNet.

Aleksandra Jerkov je bila na saslušanju nešto više od sat vremena, a novinarima je izjavila da je ovo prvi put u njenoj političkoj karijeri, ali i u čitavom životu, da je bila na saslušanju u policiji zbog krivične prijave, koju, u ovom slučaju nisu podneli njeni politički protivnici već oni koji bi trebalo da budu njene stranačke kolege.

Ona je kao neozbiljne odbacila navode krivične prijave Zorana Lutovca da je ona učestvovala u falsifikovanju potpisa dela članova Glavnog odbora DS, koji su na taj način tražili vanrednu sednicu ovog stranačkog organa. Dodala je da je Sekretarijat stranke proverio validnost prikupljenih potpisa.

Kasnije je, kako je navela, iz medija saznala da je nekoliko potpisnika pod nerazjašnjenim okolnostima povuklo svoje potpise, ali je naglasila da su i pored toga Sekretarijat i Statutarna komisija DS ustanovili da postoji dovoljan broj potpisa za sazivanje sednice Glavnog odbora DS.

Jerkov je izjavila da se protiv nje i dela članova Glavnog odbora DS vodi „strašna kampanja“, zbog toga što upozoravaju da stranka gubi svoju politiku.



Aleksandra Jerkov juče ispred zgrade Uprave beogradske policije

Foto: FoNet / Zoran Mrđa

Ona tvrdi da predsednik DS Zoran Lutovac na ovaj način pokušava da ih uplaši i ućutka i dodaje da veruje da DS mora da se odupre desničarskoj politici, antimigrantskim stavovima i udaljavanju od evropskih integracija.

Aleksandra Jerkov je istakla da je veoma zanimljivo da su nadležni organi, samo nekoliko dana pošto je podneta krivična prijava, nju pozvali na saslušanje.

Ona je s druge strane pomenula slučaj njene krivične prijave protiv lidera Srpske radikalne stranke Vojislava Šešelja, zbog ugrožavanja njene lične bezbednosti, i podsetila da nadležni organi u tom slučaju ni posle godinu dana po podnošenju krivične prijave nisu saslušali lidera radikala po navodima prijave. Ispred zgrade Uprave beogradske policije u Ulici despota Stefana podršku Aleksandri Jerkov dao je deo članova Glavnog odbora DS kao i istaknutih članova stranke među kojima su bili potpredsedik DS Dragoslav Šumarac, Branislav Lečić, Balša Božović, Slobodan Milosavljević, Maja Videnović...

Zoran Lutovac je izjavio u intervjuu za novi broj Nedeljnika da postoji neformalna grupa koja u saradnji sa režimom pokušava da preotme stranku i okrene je prikrivenoj ili otvorenoj saradnji sa Aleksandrom Vučićem.

P. D.

Datum: 22.05.2020
Medij: Danas
Rubrika Politika
Autori: Snežana Čongradin
Teme: Migranti/azilanti

Napomena:
Površina: 307

Naslov: Radosavljević: Ne zna se ko sve kontroliše ekstremiste

Strana: 2

Kako je ultradesničarska organizacija Levijatan došla do pozicije mogućeg izbornog učesnika

Radosavljević: Ne zna se ko sve kontroliše ekstremiste

● Pitanje je gde su ti ljudi i šta rade između dva izborna procesa

TRAGOM

Beograd - Rodno mesto korupcije u Srbiji je u političkim partijama i organizacijama, ocenjuje za Danas politikolog Duško Radosavljević nameru ekstremno desničarske organizacije Levijatan da izađe na predstojeće izbore. Činjenicu da ta organizacija, koja sprovodi teror nad izbeglicama i Romima poslednjih godinu dana u Srbiji, planira da skupi deset hiljada potpisa i preda je Republičkoj izbornoj komisiji sa očekivanjem da im lista bude validna, sagovornik Danasa komentariše kao gotovo nemoguću pod regularnim uslovima. Kako navodi, za to je potreban novac i unutarpartijska struktura koja je izvesno za Levijatan nemoguća bez pomoći nekih jačih struktura. U ovom slučaju, Duško Radosavljević, razume se, misli na vlast Srpske napredne stranke.

Dodaje, međutim, da to ne znači da su takve ekstremno desničarske i profašističke organizacije pod kontrolom samo aktuelne vlasti.

- Vidite, nije baš sasvim izvesno da su samo pod kontrolom Vučića, bez namere da ga amnestiramo od odgovornosti, jer sigurno ima najjači uticaj i kontrolu. Hteo sam da naglasim koliko u tim službama bezbednosti ima nivoa i uticaja koji nisu svi striktno vezani uz aktuelnu vlast. Ko je sve pravio i kontrolisao sve te fašističke organizacije koje služe tim centrima moćima za izazivanje sukoba u društvu? Pa, dalje ko je šef bio njihovim političkim mentorima i direktnim organizatorima? Ko je bio šef i samom Vučiću i Vojislavu Šešelju u određenim trenucima u bližem istorijskom kontekstu? - ističe Duško Radosavljević za naš list.

Kako napominje, stvari bi bile mnogo jasnije kada bismo utvrdili šta rade i čime se bave između dva izborna procesa svi ti likovi koji se pojave odjednom na izborima, predaju listu od deset hiljada potpisa, plate je i još potroše novac za kampanju, a jasno je da nikada neće preći cenzus, niti da će ostvariti nekakav bitniji rezultat.

- Da vidimo šta ste radili u periodu od četiri godine, između dva izborna ciklusa? Onda ćete videti da su ti ljudi uglavnom bili, da tako kažem, na državnim jaslama, radi u javnoj upravi ili nekom javnom preduzeću... To je ta vrhunska partijska korupcija u kojoj je Srbija jako zabrazdila - zaključuje Duško Radosavljević za naš list.

Pokret Levijatan, koji je u poslednje vreme posebno intenzivirao mržnju prema izbeglicama, čiji članovi uleću kolima u izbegličke centre u Srbiji sa namerom da pregaze nekog od nesrećnika koji su se na putu na evropskim državama „zaglavili" u Srbiji, ili koji otimaju pse i konje u romskim naseljima, jer im je navodno osnovna „delatnost" zaštita životinja, zajedno sa „antivakserkom" Jovanom Stojković, planira da izađe na predstojeće izbore.

Jovana Stojković, psihijatarka, predsednica pokreta „Živim za Srbiju", u fokus javnosti često dolazi po stavovima koje objavljuje na društvenim mrežama poput sledećeg: „Da li ste primetili da su najveći antisrbi izuzetno ružni do defektni ljudi? Moj otac je govorio - beži od onog koga je i Bog obeležio".

Pojavljuje se na skupovima Levijatana i daje ovoj grupaciji snažnu podršku.

Snežana Čongradin



Pripadnici Levijatana, fotografija sa društvenih mreža

Fotografisanje u Novom Sadu

Pripadnici pokreta Levijatan fotografisali su se 19. maja sa visoko podignuta tri spojena prsta ispred Spomenika žrtvama racije, a bar jedan njihov član je imao na majici nacistički simbol „Crno sunce", preneo je novosadski Radio 021. Podseća se da je pomenuti simbol počeo da se koristi tokom nacističke Nemačke i najpoznatiji je primerak iz dvorca Vevelsburg koji je vođa SS-a Hajnrih Himler koristio kao elitno sedište nacista.

kliping centar Srbije
www.ninamedia.rs

Datum: 22.05.2020
Medij: Narodne novine - Niš
Rubrika Bez naslova
Autori: Redakcija
Teme: Komesarijat za izbeglice Republike Srbije

Napomena:
Površina: 90



Naslov: Na raspolaganju dva stana

Strana: 4

На располагању два стана

КОНКУРС ЗА ИЗБЕГЛИЦЕ

Конкурисање до 1. јуна

Комисија за избор корисника стамбене изградње у оквиру Регионалног стамбеног програма "Стамбени програм у Републици Србији" закљученог између Комесаријата за избеглице и миграције, "ЈУП Истраживање и развој" д.о.о. Града Ниша и Центра за социјални рад ""Свети Сава" у Нишу , а у оквиру Регионалног стамбеног Потпројекта 5, који обухвата социјално становање у заштићеним условима обавештава сва заинтересована лица да могу да конкуришу на јавни позив за избор корисника две стамбене јединице намењене за социјално становање у заштићеним условима на територији града Ниша најкасније до 1. јуна.

Позив се односи на лица која су до 1995. године стекле статус избеглице у Републици Србији, а са циљем решавања стамбених потреба.

О.М.

kliping centar Srbije
www.ninamedia.rs

Datum: 22.05.2020
Medij: Happy
Emisija: Dobro jutro Srbijo
Autori: Redakcija
Teme: Migranti/azilanti

	Početak	Trajanje
Emisija	22.05.2020 06:00:00	360:00
Prilog	22.05.2020 07:06:00	12:55

Naslov: Gost Kristina Ilić, Srpski telegraf

142

Gost emisije bila je Kristina Ilić iz Srpskog telegrafa koja je komentarisala dešavanja u Šidu i kakva je situacija sa migrantima u tom gradu

Vreme: 22.05.2020 08:18
Medij: novaekonomija.rs
Link: https://novaekonomija.rs/vesti-iz-zemlje/nijedan-migrant-nije-imao-koronu-jedini-greh-im-je-
Autori: Redakcija
Teme: Migranti/azilanti; Komesarijat za izbeglice Republike Srbije

Naslov: Nijedan migrant nije imao koronu, jedini greh im je što su stranci

Nijedan migrant nije imao koronu, jedini greh im je što su stranci
Gémes Sándor/SzomSzed (Wikimedia)
pre 15 sati 16:53 Dan posle podkast

0 komentara

Intervju sa Nikolom Kovačevićem, pravnikom iz Inicijative A11, za podcast "Dan posle"

Razgovarao: Aleksandar Gubaš

Dan posle - Nikola Kovačević o migrantima u Srbiji(AUDIO)

O migrantima se u poslednje vreme dosta priča, i o njima kruže razna nagađanja, pretpostavke i teorije zavere. Kako tu zaista stoji situacija -- ko su migranti koji su sada u Srbiji, koliko ih ima i gde se nalaze?

Nikola Kovačević: Najveći broj ljudi još uvek dolazi iz zemalja koje su pogođene ratom, ili nekim drugim dešavanjima koja su takva da prouzrokuju njihovo bekstvo i progon iz zemalja porekla. Dakle, ovo je i dalje kriza koju bih nazvao izbegličkom, zbog toga što ti ljudi dolaze iz Sirije i Avganistana, i oni koji su ovde su mahom izbeglice. U ovom trenutku, barem po podacima koje sam ja danas dobio, u devetnaest centara za azil i prihvatnih centara je trenutno smešteno nešto manje od osam hiljada ljudi. To je oko hiljadu i dvesta ljudi manje nego ranije -- što je i očekivano, s obzirom na to da je 14. maja konačno ukinuta naredba kojom su oni u tim centrima bili arbitrerno, protivzakonito i protivustavno držani i lišeni slobode.

Čim je ta odluka prestala da važi, dosta ljudi se odlučilo da napusti centre za azil. Od tih hiljadu i dvesta koji više nisu u kampovima, neki su verovatno uspeli da izađu iz Srbije -- doduše, ne tako veliki broj, zbog Hrvatske, Mađarske i Rumunije, i njihovih graničnih praksi -- a dobar deo njih verovatno boravi na neformalnim mestima okupljanja izbeglica i migranata, koja su uglavnom ili u graničnom pojasu ka Hrvatskoj i Mađarskoj, ili u Beogradu, u okolini Savamale i Brankovog mosta. Tako da bih ja rekao da sa sigurnošću možemo da tvrdimo da se na našoj teritoriji nalazi negde oko osam i po hiljada izbeglica i drugih kategorija migranata.

O načinu života u tim kampovima, odnosno prihvatnim centrima, se malo znalo i pre vanrednog stanja, a još manje se zna o tome kakva je tamo bila situtacija tokom tog prinudnog zatvaranja. Šta im je tamo država obezbedila, a šta nije, i kako je izgledao svakodnevni život?

NK: Postoje izveštaji koji su se bavili prihvatnim centrima i centrima za azil, ali oni nikada nisu bili do te mere detaljni da bismo za svaku ustanovu sa sigurnošću mogli da kažemo da li su uslovi tamo u skladu sa međunarodnim standardima. Ono što svakako sigurno znamo je da su i pre pandemije -- dakle i pre nego što je uvedeno vanredno stanje, i prateće mere koje su dovele do toga da se svi stranci u Srbiji praktično zatvore u tih devetnaest centara -- neke brojke koje su provejavale, a koje je objavljivao Komesarijat za izbeglice i migracije, podrazumevale da Srbija ima kapaciteta da smesti nešto manje od šest hiljada ljudi.

Međutim, ti kapaciteti nisu mereni uz obzire prema nekim međunarodnim standardima ljudskih prava -- koji podrazumevaju da svaka prostorija mora da ima određenu kvadraturu, da ti objekti moraju da budu u adekvatnom stanju, i tako dalje... Dakle, kada kažete da Srbija ima prostora da smesti pet hiljada i devetsto ljudi, to nije realan kapacitet, budući da se tu ubrajaju i montažne, šatorske konstrukcije, u

koje može da se smesti sto pedeset ljudi, u krevete na sprat poređane jedne pored drugih. Takav smeštaj potencijalno može da posluži za nekoliko dana i u urgentnim situacijama, ali se definitivno ne može smatrati adekvatnim za period koji je duži od dva, tri ili četiri dana. Tako da su realni kapaciteti Srbije, za koje bi moglo da se kaže da ispunjavaju standarde ljudskih prava, negde između dve i tri hiljade mesta.

Nažalost, nakon uvođenja vanrednog stanja, stanje u prihvatnim centrima i centrima za azil se drastično pogoršalo, i taj problem ima nekoliko slojeva. Prvi je taj što su oni u tih devetnaest centara nabili devet hiljada ljudi. Onda ste imali čitava šatorska naselja, koja su u prihvatnom centru u Obrenovcu postavljena na fudbalskom terenu, koja nemaju ni struju ni vodu, i gde je za nekih petsto, šesto ljudi koji tamo borave obezbeđeno dvadesetak toaleta i dvanaest česmi, a tuševi -- kada dođete na red u čvrstim objektima, u kojima su smešteni neki drugi ljudi. U takvoj situaciji se jasno vidi da, koje god mere da su primenjene prema građanima Srbije, a ni one nisu bile blage, stranci su prošli daleko gore -- i prošli su tako samo zbog toga što su stranci.

A zašto su oni uopšte zaključani u prihvatnim centrima? Sa kojom logikom i obrazloženjem je to učinjeno -- da li zbog zaštite njih, ili zbog zaštite lokalnog stanovništva?

NK: Jedini greh, i jedini razlog zbog koga su ti ljudi bili kolektivno lišeni slobode jeste to što su stranci, a obrazloženje koje je navedeno je sledeće: "da bi se sprečilo nekontrolisano kretanje ljudi koji bi mogli biti nosioci virusa." Prvo se postavlja pitanje šta znači "nekontrolisano kretanje", pošto je u vanrednom stanju to ono kretanje koje nije u skladu sa merama Vlade. Da li sam se ja tako nekontrolisano kretao, ako sam posle pet popodne izlazio napolje kada to nisam smeo? Dakle, da li je nekontrolisano kretanje svojstvo koje se pripisuje isključivo izbeglicama, tražiocima azila i migrantima -- ili svako, bez obzira na to koje je rase, vere, pola i porekla može da se kreće nekontrolisano?

Drugi argument, koji je još besmisleniji, je to da oni mogu biti nosioci virusa. Znači, da li je zaista istina da samo stranci mogu da budu nosioci virusa? Pa, nije. Za vreme ovog vanrednog stanja praktično nijedan stranac, izbeglica ili tražilac azila nije bio zaražen koronavirusom. Tako da, kada pogledate razloge koji su navedeni, jasno se vidi da su ti razlozi protivustavni, da su protivpravni, i da su vrlo dobar osnov da svaki stranac koji je u ovom periodu boravio u Srbiji i te kako potraži pravdu pred međunarodnim ili unutrašnjim telima za zaštitu ljudskih prava.

Da li su oni uopšte dobijali neka sredstva zaštite -- maske, rukavice, dezinficijense?

NK: Njihova zaštita se, u principu, svodila na to da oni budu hermetički zatvoreni. Što se, ako pogledamo situaciju u staračkim domovima, nije pokazalo kao taktika koja u potpunosti garantuje da virus negde neće ući. S jedne strane, istina je da su tim merama, pre svega radnici Komesarijata, uspeli da spreče da se korona pojavi u migrantskoj populaciji. Sa druge, jedna od preporuka Svetske zdravstvene organizacije i međunarodnih tela koja se bave zaštitom prava lica lišenih slobode jeste da se sva mesta lišenja slobode -- da li su to zatvori, pritvori, psihijatrijske ustanove ili ustanove socijalne zaštite -- moraju rasteretiti, jer se mora izbeći situacija da se u mali prostor smesti preveliki broj ljudi.

U takvoj situaciji, pogotovo kad je higijena loša, i kad je kontakt između ljudi neposredan -- vi u Obrenovcu imate ljude koji spavaju jedni pored drugih u šatoru, kao sardine -- da se bilo gde pojavila korona, što hvala Bogu nije, ona bi se vrlo verovatno raširila kao požar među celokupnom populacijom. Tu onda ne bi bili ugroženi samo stranci, bili bi ugroženi i radnici Komesarijata, koji su takođe ovim merama Vlade izvukli prilično debeo kraj. Kažem, na svu sreću nije bilo zaraze, i unutar tih kampova su verovatno deljene jednokratne maske -- ali nije bilo dovoljno resursa da se, na primer, obezbedi adekvatan broj higijenskih paketa. Opet ću reći, vi imate situaciju da se preko četiristo, petsto ljudi nalazi bez vode i struje u objektima u kojima spavaju. Tako da tih minimalnih pretpostavki, za one najosnovnije preventivne mere koje je propisala sama Vlada Republike Srbije -- a to su "Redovno perite ruke!" i "Kad ste u grupi ljudi, stavite masku." -- njih jednostavno nije bilo u prihvatnim centrima.

Uprkos tome što je država svojim merama uspela da ih zaštiti od zaraze, možemo da zaključimo da dostojanstvo migranata državi nije bilo baš najpreče. Kakvom je to atmosferom rezultiralo, i koliko su

česti bili incidenti u tim kampovima? Ko je u njima sprovodio red, i na koji način?

NK: Zabeleženo je dosta incidenata, i dosta navoda o zlostavljanju je stiglo lično do mene ili do nekih mojih kolega. U prihvatnim centrima i centrima za azil vlada prilično veliko nezadovoljstvo, s obzirom na to da su ljudi u njima ovoliko bili zatvoreni, sve bez da su za to dobili individualnu odluku, u kojoj bi im bilo dato obrazloženje, i na koju bi mogli da se žale. U izbegličkoj i migrantskoj populaciji koja je tamo bila smeštena je zato postojala određena tenzija i frustracija, koja je, u kombinaciji sa lošim uslovima u kojima su boravili, u nekim instancama dovodila i do međusobnog obračuna.

Međutim, ono što je takođe važno da se kaže, je to da su tokom ove pandemije u prihvatnim centrima zabeleženi slučajevi zlostavljanja. Recimo, Žandarmerija je u nekoliko navrata intervenisala, ušla u Centar za azil u Krnjači i tamo pretukla nekoliko ljudi. Ja to mogu sa sigurnošću da tvrdim, iz prostog razloga što sam sa tim ljudima stupio u kontakt, i video vrlo tipične povrede koje su im nanete po leđima gumenim policijskim palicama. Isto tako, bilo je i slučajeva u kojima su se Inicijativi A11, meni i nekim drugim kolegama javljali ljudi iz drugih centara, koji su tvrdili da ih nije tukla policija, već da ih je tuklo obezbeđenje kampova.

Tako da je, barem što se mene lično tiče, taj neki status koji je Srbija izgradila prethodnih nekoliko godina -- koji je podrazumevao da smo mi, je li, humani, za razliku od Mađara, Hrvata, Rumuna, Grka, Bugara, i tako dalje -- mislim da smo, nažalost, uspeli da taj status poljuljamo. Ja se bojim da posle ovakvih iskustava uspomene tih ljudi na Srbiju neće biti dobre.

Ako stavimo po strani situaciju za vreme pandemije, kako bi se generalno moglo oceniti ponašanje države prema migrantima, i koliko je država tu iskrena? Nekako se stiče utisak da naša država ima dva lica -- jedno koje upravlja prema Evropi i Evropskoj uniji, i drugo kada se obraća domaćoj javnosti i svom biračkom telu.

NK: Kada govorimo o državi, i o delovanju državnih agenata, treba reći da je, recimo, Komesarijat za izbeglice i migracije državni organ koji u redovnim okolnostima vrlo solidno obavlja posao rukovođenja tim prihvatnim centrima. Možemo pohvaliti i prvostepeni organ, a to je Kancelarija za azil, koja je prošle godine dodelila dosta azila -- dodelila je, zapravo, više azila nego ikada pre. Znači, postoje neki segmenti našeg sistema azila i migracija koji funkcionišu kako treba.

Međutim, odgovor države se ne ogleda samo u tome kako se ponašaju njeni službenici -- dakle, policija, vojska i radnici Komesarijata -- već se meri i time kako se država ponaša, i kako odgovara na pojave kao što su narodne patrole, i kao što su neke grupe koje deluju u Šidu, a koje se sa četničkim obeležjima kreću po mestima gde se migranti okupljaju pred prelazak granice i tamo ih tuku i uništavaju im mobilne telefone, koje im benzinom pale šatore, i koje napadaju humanitarne radnike. Ja još uvek ne znam da je, na primer, neko od predstavnika Levijatana, ili neko iz narodnih patrola za to krivično odgovarao. Znam da su pokrenuti neki postupci -- ali u Srbiji se stalno pokreću neki postupci, pitanje je kako se oni završavaju.

Tako da odgovor države u pogledu tih ksenofobnih, desničarskih, a ja ću slobodno reći i fašističkih grupa koje deluju, i koje su sve zastupljenije u našem javnom diskursu -- za sada ne postoji. I onda imamo Dveri, koje prave peticiju protiv naseljavanja migranata... Nema naseljavanja, ti ljudi neće da ostanu. Nažalost, ne da ti ljudi neće da ostanu, nego se i naši ljudi iseljavaju odavde. Tu vidite da je odgovor države prilično slab, i da će, što duže taj odgovor bude izostao, te grupacije ili pojedinci sve više misliti da imaju slobodu da rade to što rade -- a to je da šire govor mržnje i uzimaju zakon u svoje ruke.

Otkud uopšte to da je migrantska tema sada toliko u fokusu? Oni su ovde prisutni već pet godina, i dok jeste bilo nekih uspona i padova u odnosu države prema njima, nikada nije postojala takva netrpeljivost, i nije kružilo toliko teorija zavere kao poslednjih meseci.

NK: Kada je reč o tim narativima koji se pominju prethodnih godinu, godinu i nešto dana, oni se uglavnom svode na neke paušalne i u realnosti neutemeljene pretpostavke. Govori se o tome da su u

našu zemlju došli neki ljudi, koji će ovde navodno da se nasele, da će oni da dobiju kuće na selu, i da će sa sobom doneti neke svoje običaje koji podrazumevaju ne znam šta -- da su oni neki silovatelji, teroristi i tako dalje...

Međutim, kada se izvrši uvid u činjenice -- i ne samo činjenice, već i naše propise, u pravni okvir koji reguliše to da li neki stranac može da ostane ovde ili ne -- onda se vrlo lako dolazi do zaključka da ti narativi nisu ništa drugo nego jedna besmislena konstrukcija, koja za neke znači priliku da se dobiju politički poeni. Onda možemo da pričamo o pokretu Dosta je bilo, o Dverima -- a sada i o nekim udruženjima za zaštitu životinja koja su prerasla u političke partije. Ovi narativi su takođe dobra podloga i za argumente nekih desničarskih grupacija, koje po svojoj prirodi imaju neke stavove prema određenim manjinskim grupama -- i tu nije samo reč o migrantima, već i o Romima, i o drugim ranjivim kategorijama ljudi na našoj teritoriji.

Posledica svega toga je, nažalost, to da su za prosečnog građanina Srbije migranti i izbeglice -- koji su do pre dve ili tri godine bili nesrećnici koje mi razumemo i pomažemo im zbog toga što i mi imamo izbegličko iskustvo -- danas neki ljudi koji su ovde došli da naruše naš način života, da ugroze naše postojanje, i da, kako neki kažu, promene etničku ili versku strukturu stanovništva.

Kakav je plan Evropske unije za migrante u narednom periodu? Da li u tom pogledu postoji neka konzistentna politika, i gde je naše mesto u tim planovima? Da li smo mi zaista viđeni kao neka tampon zona -- priča se o tom nekom sporazumu, koji navodno postoji između Austrije i Srbije...

NK: Što se tiče Evropske unije, ona je sama već pala na testu iznalaženja zajedničkog rešenja za izbegličku krizu 2015. i 2016. godine. Ja ne bih mnogo nade polagao u EU, s obzirom na to da je od tada prošlo već pet, šest godina, i da ono što je isplivalo nije rešenje -- odnosno, to jesu neka rešenja, ali ona ne počivaju na nečemu što mi zovemo ljudskim pravima. Neka težnja verovatno postoji da bi Srbija ili Zapadni Balkan mogli da budu način za eksternalizovanje tog problema, kao što su to sad, recimo, Grčka, Italija ili Severna Afrika. Ja se iskreno nadam da do toga neće doći, i to ne bi značilo da bi se izbeglice i migranti ovde naselili -- to bi značilo da bi se ovde digli ogromni pritvorski centri, kapaciteta za više hiljada ili desetine hiljada ljudi, u kojima bi oni bili lišeni slobode kao neki kriminalci. Bojim da bi tada na teritoriji Srbiji moglo da se dešava ono što se sada dešava na grčkim ostrvima kao što su Lezbos i Kos -- Morija, jedan izbeglički kamp na Lezbosu, je apsolutno na nivou srednjovekovnih tamnica.

Sporazum sa Austrijom nije nikakva novina, jer je Republika Srbija 2007. godine potpisala sporazum o readmisiji sa Evropskom zajednicom, koji predviđa da svi ljudi koji su sa teritorije Srbije nezakonito ušli na teritoriju EU, a ne ispunjavaju uslove za azil, mogu biti vraćeni. Takvi međunarodni sporazumi o deportaciji nisu nešto što postoji od 2007. -- to je nešto na čemu je funkcionisala saradnja na nivou Evrope i pre Evropske unije. Tako da tu vidimo jedno izvrtanje činjenica i realnosti, u kome nam kažu "Postoji sporazum, vratiće nam šesto hiljada ljudi." Neće, nisu to kruške i jabuke, ili ne znam ni ja šta, da mogu prosto da se istovare nazad. I ja bih se uplašio kada bi mi neko rekao da će iz Austrije da vrate nazad pedeset hiljada ljudi -- to nije normalno, i to ne treba da se desi, ali to je i pravno nemoguće.

Novu ekonomiju možete pratiti na mrežama:

Datum: 22.05.2020
Medij: Radio Beograd 1
Emisija: Magazin na prvom
Autori:
Teme: Migracije

	Početak	Trajanje
Emisija	22.05.2020 10:00:00	240:00
Prilog	22.05.2020 11:32:00	9:19

Naslov: Obrazovanje u inostranstvu

441

Razlozi zbog kojih naši studenti odlaze u inostranstvo na školovanje su različiti:modernija nastava,bolje rangirani univerziteti,teme koje nisu zastupljene na našim visokoškolskim ustanovama,konkurentnost na tržištu rada i sl,kaže direktor Centra za školovanje u inostranstvu. Studije u Italiji su jeftine i veoma populane.Studenti su zainteresovani za Evropu,ali i Ameriku i Kanadu.Pojedini fakulteti su snizili školarine zbog koornavirusa.

Vreme: 22.05.2020 11:19
Medij: blic.rs
Link: https://www.blic.rs/vesti/hronika/valjevac-osnovao-portal-pa-objavljivao-lazne-vesti-o-migrantima-
Autori: Predrag Vujanac
Teme: Migranti/azilanti; Komesarijat za izbeglice Republike Srbije

Naslov: Valjevac osnovao portal pa objavljivao LAŽNE VESTI O MIGRANTIMA, uhapšen zbog izazivanja panike



Zbog izazivanja panike i nereda, kao i izazivanja nacionalne, rasne i verske mržnje i netrpeljivosti, policija je uhapsila Valjevca N. N. (28). Povod je tekst na jednom novoosnovanom portalu u kojem se navodi da će u Valjevu biti osnovan kamp za 10.000 migranata, ukoliko na predstojećim lokalnim izborima pobedi SNS.

Kako saznaje "Blic", N. N. se sumnjiči da je sa još jednom osobom, čiji identitet istražni organi utvrđuju, 16. maja osnovao portal "Provereno.rs" na kome je, između ostalog, objavljen i tekst pod nazovom "Otkrivamo: Lazar Gojković otvara kamp za migrante u Valjevu ako pobedi". Gojković je nosilac liste SNS i kandidat te partije za gradonačelnika na predstojećim lokalnim izborima, a policija smatra da je N. N. u tom tekstu iznošenjem lažnih podataka izazvao paniku među građanima Valjeva, izazivajući na taj način i nacionalnu, rasnu i versku mržnju prema migrantima.

Takođe, sumnja se da je uhapšeni na jednoj društvenoj mreži registrovao korisnički nalog AIO Valjevo (anti-islam organization) posredstvom koga je pozivao građane Valjeva da spreče naseljavanje migranata.

"Sporni" tekst, inače, i dalje postoji na portalu "Provereno.rs" i u njemu nepotpisani autor navodi da "tajni dogovor vrha SNS u Valjevu i Komesarijata za izbeglice i migracije predviđa otvaranje najvećeg kampa za migrante na teritoriji Srbije upravo u Valjevu", a navodno u skladu sa sporazumom koji je potpisan sa Austrijom.

U tekstu se navodi da kamp, čiji je radni naziv "Kamp Valjevo", treba da se nalazi na prostoru između naselja Peti Puk, Senjak i Novo Naselje, sa će imati 5.000 stambenih jedinica u koje će biti naseljeno čak 10.000 migranata, te da je u pitanju "idejni projekat Komesarijata za izbeglice i migracije Republike Srbije, koji je dogovoren sa vrhom SNS u Valjevu". Ubrzo po objavljivanju, tekst je šerovan na društvenim mrežama i postao je viralan, uz obilje negativnih komentara čitalaca na račun migranata, ali i kandidata SNS za gradonačelnika Valjeva.

S druge strane, kako saznaje "Blic", u svom iskazu nakon hapšenja N. N. je objašnjavao da je samo programer koji je po narudžbini napravio portal "Provereno.rs", ali da nije autor spornog teksta i da nema nikakve veze sa objavama na portalu i društvenim mrežama.

- On nije sporio da je primio novac da izradi taj portal, ali je rekao da ne zna ko je kupac, jer je sa njim komunicirao putem mejla i nikad ga nije video. N. N. je naveo da je, kada je završio izradu portala, kupcu putem mejla poslao pristine podatke i šifru, a da svoju šifru za tehničko održavanje sajta nikada nije upotrebio i da na portal nije napisao ni jednu jedinu reč, a kamoli sporni tekst - objašnjava naš pouzdani izvor iz istrage.

Nakon hapšenja, ovom Valjevcu je određeno zadržavanje do 48 sati nakon čega treba da bude priveden Višem tužilaštvu u Beogradu.

Vreme: 22.05.2020 13:53
Medij: patak.co.rs
Link: https://patak.co.rs/blic-valjevac-osnovao-portal-pa-objavljivao-lazne-vesti-o-migrantima-uhapsen-zbog-
Autori: Redakcija
Teme: Komesarijat za izbeglice Republike Srbije

Naslov: Blic: Valjevac osnovao portal pa objavljivao lažne vesti o migrantima, uhapšen zbog izazivanja panike - Patak Online - Valjevo vesti



Blic: Valjevac osnovao portal pa objavljivao lažne vesti o migrantima, uhapšen zbog izazivanja panike

hronika Objavljeno 22. maja 2020. VALJEVO - Zbog izazivanja panike i nereda, kao i izazivanja nacionalne, rasne i verske mržnje i netrpeljivosti, policija je uhapsila Valjevca N. N. (28). Povod je tekst na jednom novoosnovanom portalu u kojem se navodi da će u Valjevu biti osnovan kamp za 10.000 migranata, ukoliko na predstojećim lokalnim izborima pobedi SNS.

Kako saznaje "Blic", N. N. se sumnjiči da je sa još jednom osobom, čiji identitet istražni organi utvrđuju, 16. maja osnovao portal "Provereno.rs" na kome je, između ostalog, objavljen i tekst pod nazovom "Otkrivamo: Lazar Gojković otvara kamp za migrante u Valjevu ako pobedi". Gojković je nosilac liste SNS i kandidat te partije za gradonačelnika na predstojećim lokalnim izborima, a policija smatra da je N. N. u tom tekstu iznošenjem lažnih podataka izazvao paniku među građanima Valjeva, izazivajući na taj način i nacionalnu, rasnu i versku mržnju prema migrantima.

Takođe, sumnja se da je uhapšeni na jednoj društvenoj mreži registrovao korisnički nalog AIO Valjevo (anti-islam organization) posredstvom koga je pozivao građane Valjeva da spreče naseljavanje migranata.

"Sporni" tekst, inače, i dalje postoji na portalu "Provereno.rs" i u njemu nepotpisani autor navodi da "tajni dogovor vrha SNS u Valjevu i Komesarijata za izbeglice i migracije predviđa otvaranje najvećeg kampa za migrante na teritoriji Srbije upravo u Valjevu", a navodno u skladu sa sporazumom koji je potpisan sa Austrijom.

U tekstu se navodi da kamp, čiji je radni naziv "Kamp Valjevo", treba da se nalazi na prostoru između naselja Peti Puk, Senjak i Novo Naselje, sa će imati 5.000 stambenih jedinica u koje će biti naseljeno čak 10.000 migranata, te da je u pitanju "idejni projekat Komesarijata za izbeglice i migracije Republike Srbije, koji je dogovoren sa vrhom SNS u Valjevu". Ubrzo po objavljivanju, tekst je šerovan na društvenim mrežama i postao je viralan, uz obilje negativnih komentara čitalaca na račun migranata, ali i kandidata SNS za gradonačelnika Valjeva.

S druge strane, kako saznaje "Blic", u svom iskazu nakon hapšenja N. N. je objašnjavao da je samo programer koji je po narudžbini napravio portal "Provereno.rs", ali da nije autor spornog teksta i da nema nikakve veze sa objavama na portalu i društvenim mrežama.

- On nije sporio da je primio novac da izradi taj portal, ali je rekao da ne zna ko je kupac, jer je sa njim komunicirao putem mejla i nikad ga nije video. N. N. je naveo da je, kada je završio izradu portala, kupcu putem mejla poslao pristine podatke i šifru, a da svoju šifru za tehničko održavanje sajta nikada nije upotrebio i da na portal nije napisao ni jednu jedinu reč, a kamoli sporni tekst - objašnjava naš pouzdani izvor iz istrage.

Nakon hapšenja, ovom Valjevcu je određeno zadržavanje do 48 sati nakon čega treba da bude priveden Višem tužilaštvu u Beogradu.

Blic

Vreme: 22.05.2020 14:43
Medij: mondo.rs
Link: https://mondo.rs/Info/Crna-hronika/a1327204/Migranti-tuca-u-centru-Beograda.html
Autori: Redakcija
Teme: Migranti/azilanti

Naslov: Tuča migranata u centru Beograda, reagovala policija

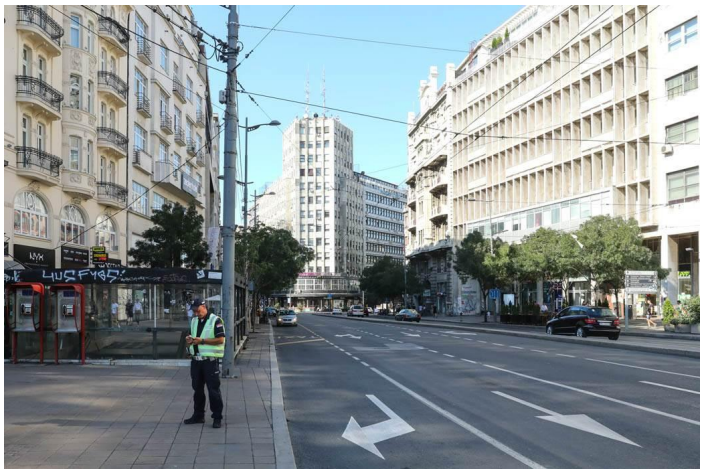

Autor mondo.rs 22.05.2020. / 14:43 14:49 0

Tuča migranata dogodila se danas u centru Beograda. Izvor: MONDO/Goran Sivački Prolaznici su u čudu gledali kako se migranti tuku na Terazijama. Srećom, o svemu je vrlo brzo obaveštena i policija. Akteri incidenta su uhapšeni. Nedavno je zbog problema s migrantima u Šidu pojačano prisustvo vojske i policije. Pogledajte snimke: Pogledajte 00:55 Vojska Srbije u Šidu (INFO) Vojska Srbije počela obezbeđenje prihvatnih centara u Šidu Izvor: Tanjug Izvor: Tanjug Pogledajte 00:50 Vojna policija u Šidu Vojna policija u Šidu Izvor: Tanjug Izvor: Tanjug Pogledajte 00:13 Šid - Migranti u Šidu Šid - Migranti u Šidu Izvor: MONDO/Goran Sivački Izvor: MONDO/Goran Sivački

Datum: 22.05.2020
Medij: Nova S
Emisija: Među nama/Nova S
Autori: Redakcija
Teme: Migranti/azilanti; Migracije

	Početak	Trajanje
Emisija	22.05.2020 17:00:00	120:00
Prilog	22.05.2020 18:17:00	3:06

Naslov: Nepravilnosti sektora za bezbednost

Spikerka

Srbija je tokom 52 dana vanrednog stanja pala na testu demokratije zbog niza propusta i nepravilnosti u postupanju i kontroli sektora bezbednosti. I, evo priče.

Novinarka Anita Ikanović

Vanredno stanje građane Srbije koštalo je slobode, a mere karantina su za pojedince značile i pritvor. Jovana Popović jedna je od devojaka čije je hapšenje podiglo javnost na noge. 24. marta mlada Kikinđanka uhapšena je zbog kršenja mera karantina o kojima je, kako je rekla, niko nije obavestio. U Zabeli je bila 22 dana.

Jovana Popović

Ja sam taj pakao sa Tužilaštvom, odnosno sa žalbom Tužilaštva prošla i mogu da vam kažem da je to iščekivanje gore nego sama Zabela. Ako eventualno Tužilaštvo ne izjavi žalbu, onda mislim da bi bilo apsolutno priznanje države da mi nismo krivi, i nadam se da ćemo onda svi dobiti tu oslobađajuću presudu.

Novinarka

Hapšenje Jovane Popović nije usamljen slučaj. Za vreme vanrednog stanja zabeleženo je još nekoliko problematičnih hapšenja i određivanje mera pritvora.

Katarina Đokić, Beogradski centar za bezbednosnu politiku

Mnogi ljudi, naročito oni koji su došli negde uoči proglašenja vanrednog stanja iz inostranstva, nisu zapravo bili informisani o tome da bi trebalo da budu u samoizolaciji i šta bi trebala i šta ne bi trebalo da rade. A kada dođe do toga da vi nekog uhapsite zato što je prekršio mere samoizolacije on je već mogao da zarazi veliki broj ljudi i onda to više nije smisleno, to više nije svrsishodna mera.

Novinarka

Istraživanje Beogradskog centra za bezbednosnu politiku pokazalo je i da policija nije uvek postupala profesionalno srazmerno i politički neutralno, ugrožavajući tako osnovna ljudska prava.

Katarina Đokić, Beogradski centar za bezbednosnu politiku

Imali smo po društvenim mrežama snimke prekomerne upotrebe sile, takođe znamo za incidente kada su pripadnici vojske u prihvatnim centrima za migrante pucali u vazduh da bi sprečili njihov izlazak.

Novinarka

Sistemski propusti i nedovoljna informisanost građana o donošenju mera izolacije samo su doprinela da se veliki broj ljudi obrati upravo Komitetu za ljudska prava.

Milena Vasić, Komitet pravnika za ljudska prava

Presude koje su donete za vreme vanrednog stanja i po tim krivičnim delima koje se odnose na znači nepoštovanje zdravstvenih propisa za vreme epidemije, te presude uglavnom nisu pravnosnažne, što znači da stranke imaju pravo na žalbu. I kada to pravo iskoriste videćemo šta će reći, znači, sud više istance u pogledu tih presuda i na kraju da li će Vrhovni kasacioni sud zauzeti neki stav po tom pitanju. Svi oni koji budu pravnosnažno oslobođeni od odgovornosti će imati pravo i da potražuju naknadu štete zbog neosnovanog pritvora od države.

Novinarka

Stručnjaci smatraju da Srbija može da položi popravni test samo ako Ustavni sud što pre ispita ustavnost odluka izvršne vlasti, a Narodna skupština, zaštitnik građana i unutrašnji kontrolori sektora bezbednosti postupanje policije i vojske tokom vanrednog stanja.

Vreme: 22.05.2020 17:30
Medij: kolubarske.rs
Link: https://www.kolubarske.rs/sr/vesti/valjevo/9652/
Autori: Darija Ranković
Teme: Komesarijat za izbeglice Republike Srbije

Naslov: UHAPŠEN MLADIĆ ZBOG OBJAVE NA SAJTU KOJA "UZNEMIRAVA JAVNOST"



Valjevska policija je noćas privela u Policijsku upravu mladića N. N. kome je određeno zadržavanje od 48 časova zbog teksta pod nazivom "Lazar Gojković otvara kamp za migrante u Valjevu ako pobedi!?", obavestio je javnos

22.05.2020, 17:30 Valjevska policija je noćas oko 01.30 časova privela u Policijsku upravu mladića N. N. iz Valjeva kome je određeno zadržavanje od 48 časova, saznao je aktivista Lokalnog fronta Va Željko Trifunović, koji je o tome ispred zgrade policije obavestio javnost. On navodi da je reč o programeru koji je napravio jedan sajt, a kako saznaje, "priveden je i zadržan zbog uzmeniravanja javnosti i izazivanja nacionalne, rasne i verske mržnje". Prema nezvaničnim informacijama, programer iz Valjeva je noćas priveden zbog teksta pod nazivom "Lazar Gojković otvara kamp za migrante u Valjevu ako pobedi!?", koji je objavljen na sajtu provereno.rs. U tekstu se, pored ostalog, navodi da, "prema izvorima iz SNS, tajni dogovor vrha SNS u Valjevu i Komesarijata za izbeglice i migracije predviđa otvaranje najvećeg kampa za migrante na teritoriji Republike Srbije upravo u Valjevu u skladu sa sporazumom koji je potpisan sa Austrijom". Trifunović kaže da N. N. nije autor "spornog teksta", nego je "profesionalac koji je na zahtev klijenta napravio sajt i tu uslugu naplatio", a o tome ko je naručilac verovatno će reći istražnim organima. Lokalni front upravo to očekuje da se otkrije vlasnik sajta bez impresuma i autor tog teksta, ali i autori mnogih drugih tekstova i vlasnici drugih sajtova bez impresuma. "Pozvali smo vas da vam na ovom primeru pokažemo kako su državni organi brzi i efikasni kada hoće, kako tužilaštvo ekspresno reaguje, a godinama mnogi naši sugrađani ne mogu da dođu do pravde niti da budu otkriveni oni koji objavljuju laži, oni koji optužuju sugrađane da su lopovi, dileri, kriminlci... Pre neki dan gradonačelnik u pokušaju Lazar Gojković, kandidat SNS, nam je obećao da će Valjevo sa njim na čelu postati kosmos u malom. Izgleda da su kosmičke sile već na delu. Na brzinu je priveden i zadržan u policiji programer jednog sajta na kome je neko objavio nešto što se gradonačelniku u pokušaju nije svidelo. Brzina kojom je policija delovala u ovom slučaju zaista je bila kosmička za razliku od brzine puža sa kojom reaguje na uvrede koje aktuelni gradonačelnik Slobodan Gvozdenović, istih partijskih boja, godinama dotira iz gradskog budžeta. Setimo se samo prljavština kojima se zasipaju valjevske novinarke Darija Ranković i Slavica Vujanac, setite se pornografskih ilustracija i sadržaja na jednom od sajtova koji se finansira novcem građana Valjeva. Setimo se i nepoznatog čisto pornografskog sajta sa adresom u Madridu, koji se za lepe pare obračunavao sa novinarkama i odbornikom Skupštine grada, aktivistom Loklanog fronta Ljubomirom Radovićem, jer su se usudili da se suprostave gradonačelniku Slobodanu Gvozdenoviću. Na seriju prijava koje smo podneli u prethodnom periodu nisu reagovali ni policija ni tužilaštvo, ni Agencija za borbu protivkorupcije, ni Uprava za javne nabavke", navodi Trifunović. Naglašava da je Lokalni front Va protiv lažnih sajtova bez impresuma i podataka o osnivačima, protiv je pisanja laži i blaćenja drugih, a naročito političkih neistomišljenika, ali je i protiv sekektivne istrage i selektivne pravde te očekuju da policija i tužilaštvo jednako brzo otkriju autore svih lažnih i skaradnih tekstova, kao i vlasnike tih sajtova. "Tražimo da svi nadležni rade svoj posao i da u svim slučajevima budu tako brzi i efikasni kao što su bili u ovom slučaju kada se tekst na jednom sajtu najverovatnije nije svideo gradonačelniku u pokušaju, kandidatu naprednjaka, Lazaru Gojkoviću. Takođe, tražimo da policija i tužilaštvo reguju na sve tekstove u kojima su iznete laži, uvrede, i u kojima su ljudi označavani kao

kriminalci, dileri i izdajnici, da istraže da li su ti navodi tačni i da li takvi tekstovi uznemiravaju javnost. Naročito pozivamo tužilaštvo i policiju da reaguju na pisanje, i to legalnih medija sa impresumom, o tome kako gradonačelnik Valjeva i direktori ustanova i preduzeća troše javna sredstava, i da utvrde da li u tim tekstovima ima istine, ako ima da se krivci procesuiraju", zaključuje Trifunović. Odgovarajući na naše pitanje da li su tačne priče da iza sajta provereno.rs i tekstova "stoji" Lokalni front, što se moglo čuti ovih dana, Trifunović odgovara da to apsolutno nije tačno, da Lokalni front tako nešto nikada nije radio, niti će raditi. Na pitanje kako su saznali za hapšenje programera koji je napravio sajt na kome je objavljena vest koja se, kako kaže, najverovatnije nije svdela kandidatu SNS za gradonačelnika Valjeva Lazaru Gojkoviću, Trifunović kaže da su ih o hapšenju N. N. obavestili programerovi prijatelji. Zašto su obavestili baš Lokalni front, Željko Trifunović odgovara: "verovatno zbog toga jer u nas imaju poverenje i znaju da o tome možemo da obavestimo javnost". Do objavljivanja ove vesti policija i tužilaštvo se o hapšenju programera N. N. nisu oglasili, niti smo uspeli da dobijemo potvrdu ove informcije u nadležnim institucijama.

Vreme: 22.05.2020 18:10
Medij: danas.rs
Link: https://www.danas.rs/drustvo/da-li-zilet-zica-postaje-politika-srbije/
Autori: @OnlineDanas
Teme: Komesarijat za izbeglice Republike Srbije

Naslov: Da li žilet žica postaje politika Srbije?

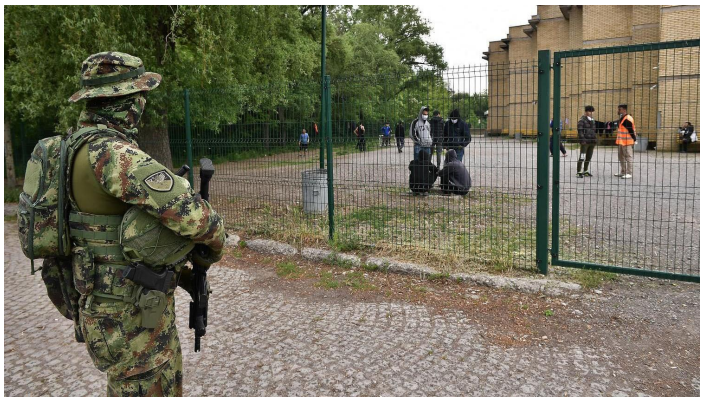

Žilet žica znatno je oštrija od standardne, bodljikave žice i dizajnirana je da onom ko pokuša da je probije nanese ozbiljne rezove po telu i odeći.

Foto: FoNet/ MOD Ovima rečima jedna od kompanija koja se bavi proizvodnjom žilet žice reklamira proizvod koji, sudeći prema konkursnoj dokumentaciji objavljenoj na sajtu Ministarstva odbrane, treba da bude upotrebljen za ograđivanje Centara za azil i prihvatnih centara za migrante. Prema dokumentaciji koju su prvi primetili novinari Radija Slobodna Evropa, planirana je nabavka 2.420 kilograma žilet žice, zajedno sa 1.521 metrom rebrastog gvožđa u šipkama i 50 kilograma pocinkovane žice za vezivanje. Iako se iz preciznih navoda u konkursnoj dokumentaciji da zaključiti da se tačno zna koji objekti su planirani za ograđivanje, malo kome je zapravo jasno šta stoji iza ove javne nabavke. To u toku jučerašnjeg dana nije bilo poznato ni Komesarijatu za izbeglice, organizaciji koja upravlja centrima za azil i prihvatnim centrima. - Nama takva mera nije najavljena, a imamo jako dobru saradnju sa Vojskom Srbije. Naprotiv, tamo gde je vojska žicu postavila tokom vanrednog stanja, a to je u blizini privremenog šatorskog centra u Moroviću, uklonjena je, a i sam centar je zatvoren i više ne postoji, rečeno je Danasu u Komesarijatu. Sonja Tošković, direktorka Beogradskog centra za ljudska prava, ističe da je neophodno da se nadležni izjasne zbog čega je planirana nabavka ograde i šta time želi da se postigne. - Trenutno je jako malo pouzdanih informacija dostupno, pošto se niko od nadležnih nije izjasnio o ovom pitanju. Javno pozivamo predstavnike Ministarstva odbrane, Ministarstva unutrašnjih poslova i Komesarijata za izbeglice da otvoreno kažu zbog čega se nabavlja ograda i žilet žica, koji su to centri koje oni planiraju da ograde i šta time žele da postignu, koga da zaštite, navodi Tošković za Danas. Reakcije na najavljenu nabavku juče su došle i od grupe nevladinih organizacija koje su izrazile duboku zabrinutost zbog ovog postupka, navodeći da bi realizacijom ovog projekta Srbija otvorila novo, negativno poglavlje u pogledu načina na koji tretira izbeglice, migrante i tražioce azila, i ubrzala zabrinjavajuću praksu militarizacije upravljanja migracijama. "Ovakav potez Republike Srbije samo je još jedan u nizu kojim se u javnosti stvara animozitet prema izbeglicama i migrantima, i njihova stigmatizacija kao pretnje po naše društvo koja je već za posledicu imala ugrožavanje života stanovnika prihvatnog centra u Obrenovcu", navodi se u saopštenju koje su potpisali Inicijativa za ekonomska i socijalna prava A11, Mreža psihosocijalnih inovacija PIN i Centar za migracije Info park. Direktor Info parka Gordan Paunović ističe za Danas da bi ograđivanje centara za prihvat migranata označilo radikalan zaokret u odnosu na politiku koju je država primenjivala prethodnih godina, a koja se nije u značajnoj meri oslanjala na represiju. "Ovakav, represivniji sistem, po mom mišljenju ne bi funkcionisao. On bi podrazumevao da bi mnogo manje ljudi bilo u kampovima i da bi ih policija i vojska jurili, hapsili i vraćali u centre, odakle bi oni ponovo pokušali da beže. Bio bi to jedan jako ružan, distopijski scenario, kaže Paunović. On dodaje da sumnja da će država krenuti u tom smeru, pošto bi bila suočena sa ozbiljnim kritikama iz Evropske komisije. Grupa nevladinih organizacija pozvala je Ministarstvo odbrane da bez odlaganja povuče navedeni tender i da se vrati u okvire svog ustavnog delovanja a da pitanje upravljanja i obezbeđivanja prihvatnih i centara za azil ostavi organima koji su za to nadležni - Komesarijatu za izbeglice i migracije i Ministarstvu unutrašnjih poslova. Podsetimo, sporna javna nabavka je usledila svega dva dana nakon što je naredbom predsednika Srbije Aleksandra Vučića vojska angažovana da

obezbeđuje tri prihvatna centra u opštini Šid. Ovu odluka naišla je na kritike stručne javnosti ocenjujući je kao populističku, nezakonitu i nepotrebnu. Vulinovo ministarstvo ćuti List Danas je nastojao u toku jučerašnjeg dana da od Ministarstva odbrane dobije odgovor na pitanja zbog čega se nabavlja ograda i koji centri su planirani da se ograđuju, ali odgovor nisu stigli. civilni sektor, Migranti, Ministarstvo odbrane, Ograđivanje, Žilet zicaBeograd Podržite nas članstvom u Klubu čitalaca Danasa U vreme opšte tabloidizacije, senzacionalizma i komercijalizacije medija, duže od dve decenije istrajavamo na principima profesionalnog i etičkog novinarstva. Bili smo zabranjivani i prozivani, nijedna vlast nije bila blagonaklona prema kritici, ali nas ništa nije sprečilo da vas svakodnevno objektivno informišemo. Zato želimo da se oslonimo na vas. Članstvom u Klubu čitalaca Danasa za 799 dinara mesečno pomažete nam da ostanemo samostalni i dosledni novinarstvu u kakvo verujemo, a vi na mejl svako veče dobijate PDF sutrašnjeg broja Danas. Učlani se

Vreme: 22.05.2020 18:23
Medij: ktv.rs
Link: https://www.ktv.rs/2020/05/22/kako-izgleda-srbija-sa-migrantima/
Autori: Redakcija
Teme: Komesarijat za izbeglice Republike Srbije

Naslov: Kako izgleda Srbija sa migrantima



ISTRAŽUJEMO: Ko je dobio novac za prijem migranata u Srbiju i ko dozvoljava njihov vandalizam po Srbiji. Migrantska kriza traje već nekoliko godina, a u najnovije vreme je daleko masovniji priliv izbeglica i migranata za

ISTRAŽUJEMO: Ko je dobio novac za prijem migranata u Srbiju i ko dozvoljava njihov vandalizam po Srbiji.

Migrantska kriza traje već nekoliko godina, a u najnovije vreme je daleko masovniji priliv izbeglica i migranata zabeležen na Balkanu. Izbeglice su od strane evropskog političkog miljea dočekane sa simpatijama, odnosno kao žrtve ratnih strahota kojima EU mora pružiti sigurno utočište. Da se radi o žrtvama ratnih sukoba videli bismo i žene i decu, kojih nema. To su mahom muškarci od 16 do 45 godina što ukazuje da su to obučeni ratnici i što uliva strah kod ovdašnjeg stanovništva. Vremenom je odnos prema migrantima postao predmet žestokih kritika i od strane dela evropske javnosti. Najpre su migranti posmatrani kao namučeni i napaćeni ljudi kojima je potrebna pomoć i podrška, međutim, sa pojavom prvih incidenata u kojima su upravo migranti imali glavnu ulogu promenio se i stav javnosti prema njima. Incidenti od strane migranata postali su uobičajena slika današnjice, a upravo o tome svedoči i porodica Cvejić, u čiju vikendicu su migranti ulazili nekoliko puta. Prvi i drugi put kada su migranti upali u vikendicu nije bilo značajnije štete sem što je nestalo nekoliko predmeta. Međutim, svaki naredni put bivao je sve gori i gori. Cvejići su se povodom ovih događaja obratili policiji, ali su službenici ministarstva unutrašnjih poslova bili poprilično nezainteresovani za rešavanje ovog slučaja i nesvesni toga kolika je nematerijalna šteta naneta porodici Cvejić, koja je u ovo imanje ulagala decenijama.

Velinkin suprug, Dejan, imao je lični sukob sa migrantima, koje je zatekao na svom imanju. Prošao je sa lakšim telesnim povredama, koje su zarasle, ali su strah i zabrinutost i dalje prisutni.

Cvejići nisu zabrinuti za materijalna dobra na ovom posedu koliko za bezbednost i zdravlje svojih najmilijih.

Zvanična statistika zvuči ovako: u 17 centara, kojima upravlja Komesarijat za izbeglice i migracije Republike Srbije, trenutno je smešteno oko 5.700 migranata, dok se van njih nalazi oko 700 ljudi. Samo tokom 2015. godine, u jeku prve izbegličke krize, kroz Srbiju je prošlo gotovo milion ljudi. U Komesarijatu kažu da se situacija sa migrantima pažljivo prati, a u to nas uveravaju i predstavnici vlasti navodeći da je država spremna da osigura svoje granice. "Naši državni organi neće dozvoliti ulaz na teritoriju Republike Srbije onim licima za koje smatramo ili većini lica za koje smatramo da bi na taj način mogli da ugroze sigurnost i bezbednost naše republike" rekao je Aleksandar Vučić na jednoj konferenciji. Međutim iako vlasti ističu da je sve u redu sve češće se sa raznih strana čuju informacije o o vandalizmu i napadima migranata, pogotovo kada su u pitanju pogranična mesta. Neretko se obijaju kola, kuće, napadaju se prolaznici i oduzima im se novac, a dešava se i da se migranti među sobom potuku. Iz tih razloga u Šid su nedavno poslati pripadnici Vojske Srbije i dodatne jedinice policije. Građani Srbije osećaju se kao taoci u svojoj zemlji i pitaju se da li treba da budu ponižavani i maltretirani samo zato što je neko u vrhu vlasti primio novac za boravak migranata u Srbiji i da li zbog toga treba svoja porodična gazdinstva da ostave na milost i nemilost sada već nepoželjnim gostima.

Vreme: 22.05.2020 18:25
Medij: slobodnaevropa.org
Link: https://www.slobodnaevropa.org/a/aktivisti-tra%C5%BEe-ozbiljne-istrage-o-policijskom-tretiranju-
Autori: Enis Zebić
Teme: Međunarodna organizacija za migracije (IOM)

Naslov: NVO traže ozbiljne istrage maltretira li policija migrante u Hrvatskoj



Desetak aktivista CMS-a i Inicijative Dobrodošli iznova je zatražilo ozbiljnu istragu slučaja navodnog crtanja sprejem križeva na glavi migranata od strane hrvatske policije

Desetak aktivista Centra za mirovne studije (CMS) i Inicijative Dobrodošli iznova je, na prosvjedu u Zagrebu u petak (22. svibnja), zatražilo ozbiljnu istragu slučaja u kojem su navodno hrvatski policajci sprejem crtali križeve na glavama migranata. Britanski magazin The Guardian još 12. svibnja objavio je članak o tome kako navodno hrvatska policija sprejem u boji crta krstove na glavama tražitelja azila prilikom njihovog pokušaja prelaska granice iz Bosne. Objavljene su i fotografije za koje ovaj list tvrdi da prikazuju to što se desilo migrantima na balkanskoj ruti. Zbog svega su već reagirale nevladiine organizacije za ljudska prava, kako u Hrvatskoj, tako i izvan nje, a UN je zatražio od hrvatske vlade da istraži sve navode o zlostavljanju, naveo je The Guardian. Pročitajte i ovo: Hrvatska policija negira da je migrantima na glavama iscrtala križeve Radio Slobodna Evropa (RSE) nije mogao da potvrdi autentičnost fotografija koje je objavio The Guardian. Hrvatska policija u priopćenju za javnost nakon što su fotografije objavljene je odbacila optužbe The Guardiana. "Zaslužuje najoštriju osudu što je ovakav članak, koji očito potiče na vjersku netrpeljivost, plasiran u javnost tijekom mjeseca Ramazana", priopćili su, navodeći kako je žurna provjera, putem nadležnih policijskih uprava, pokazala da navodi iz novinarskog teksta nisu istiniti. Od hrvatskog Ministarstva unutarnjih poslova (MUP) RSE je još jednom zatražio detaljno pojašnjenje rezultata istrage u slučaju navodnog crtanja križeva na glavama migranata, ali do zaključenja ovog teksta nije odgovoreno. "Želimo učinkovitu istragu, a ne blaćenje medija i grupa za ljudska prava", poručila je Sara Kekuš iz CMS-a U nevladinoj udruzi CMS kažu kako je i njih policija prethodno izvijestila da je napravila "žurnu provjeru", što uključuje komunikaciju sa načelnicima policijskih uprava i policijskim službenicima o ovom slučaju. Međutim, CMS je odlučan da to nije dovoljno i da je doista potrebna cjelovita, temeljita i efikasna istraga. "Želimo učinkovitu istragu, a ne blaćenje medija i grupa za ljudska prava", poručila je Sara Kekuš iz CMS-a, navodeći kako "ne znaju koji su konkretno bili razlozi crtanja križa sprejom preko tjemena i u to ne ulaze". "Međutim, oni što smo mi od MUP-a tražili i tražimo je da provedu učinkovitu istragu", kaže Kekuš. Pročitajte i ovo: Hrvatska odbacuje optužbe Amnesty Internationala o nasilju nad migrantima Prosvjednici su zatražili i da policija ne ometa neovisne istrage u slučajevima sumnje da policija krši ljudska prava. "Mislili smo tu na postupanje neovisnih institucija poput Ureda pučke pravobraniteljice za koju znamo da joj se onemogućuje uvid u policijske spise kada to ona ili njen tim zatraže. Potrebno je ponoviti da su u slučaju istrage o smrti male Madine Hussiny studenog 2017.godine, kada se zatražilo konkretne dokaze, nestajale službene policijske snimke i slično", kazala je. Pročitajte i ovo: Hrvatska policija odbija odgovornost za smrt djevojčice iz Afganistana "Dakle, tako dugo dok nema konkretnih istraga koje bi bile zaista nepristrano provedene i utvrdile sve moguće dokaze koji opovrgavaju ili potvrđuju da se nešto dogodilo, do tog trena zaista ne možemo govoriti da je MUP učinkovito reagirao", tvrdi Kekuš. Ona je kazala kako su aktivisti u redovitom kontaktu sa žrtvama u ovom konkretnom slučaju i da će postupati po svojoj dužnosti, odnosno poduzimati dalje pravne korake za koje zaključe da su potrebni i adekvatni. Aktivistima se, kažu, tokom njihovog prosvjeda u petak pred zgradom MUP-a Hrvatske, "osim policajca koji ih je po dužnosti došao zapisati, nitko nije obratio, niti za vrijeme prosvjeda, niti tokom dana". Iz Ureda Međunarodne

organizacije za migracije u Bosni i Hercegovini, u pisanom odgovoru RSE kada je objavljen tekst u The Guardianu kazali su da ne mogu potvrditi točnost objavljenih informacija, s obzirom da IOM nije prisutan i nije odgovoran za monitoring na graničnim prelazima. "Migranti koji su se vratili u prihvatni centar Miral u Velikoj Kladuši (u BiH) su izjavili da su farbani crvenim sprejom na glavi, što se moglo i vidjeti, ali ne možemo potvrditi njihovu priču", stoji u odgovoru IOM BiH. Iz UNHCR-a Hrvatske navode kako je od rujna 2019. godine do siječnja 2020. godine hrvatskoj Vladi prijavljeno 100 slučajeva navodnog nezakonitog protjerivanja migranta iz Hrvatske u BiH i Srbiju. Hiljade migranata koji su stizali u BiH pokušavali su proteklih godina ući na teritoriju Hrvatske, što im je policija onemogućavala. Tvrdili su i u izjavama za RSE kako ih u tim pokušajima policija onemogućava silom. Preuzimite Adobe Flash Player Embed Podijeli Migranti iz Mirala: Glavni problem je hrvatska policija Embed Podijeli Kod je kopiran u vaš clipboard. širina px Visina px Podijelite na Facebooku Podijelite na Twitteru The URL has been copied to your clipboard No media source currently available 0:00 0:02:46 0:00 Enis Zebić Dopisnik Radija Slobodna Evropa iz Zagreba. ZebicE@rferl.org Pratite autora Facebook Forum

Vreme: 22.05.2020 20:00
Medij: b92.net
Link: https://www.b92.net/info/vesti/index.php?yyyy=2020&mm=05&dd=22&nav_category=167&nav_id=16
Autori: Redakcija
Teme: Međunarodna organizacija za migracije (IOM)

Naslov: Policija morala da upotrebi silu: Veliki problemi sa migrantima u BiH - Info



Policija u Unsko-sanskoj županiji u BiH potvrdila je kako je upotrebila silu protiv ilegalnih migranata u Velikoj Kladuši.

Policija se odazvala na poziv radnika Međunarodne organizacije za migracije čiji su životi bili ugroženi zbog nasilja, prenosi portal Indeks.

Ilegalni migranti su ranije ove nedelje zapalili više objekata na području Velike Kladuše nakon čega je reagovala policija. Ministar unutrašnjih poslova Unsko-sanske županije Nermin Kljajić izjavio je kako policija tada nije prekoračila svoje ovlasti.

"Jasno je utvrđeno da su intervenciju policijskih službenika u ovom prihvatnom centru izričito tražili zaposleni u Međunarodnoj organizaciji za migracije , s obzirom na to da su njihovi životi bili ugroženi. Jednostavno, morali smo djelovati na takav način i upotrebiti fizičku silu", rekao je Kljajić, kako ga citira agencija Fena.

Slično je stanje i u Bihaću gdje su opštinske vlasti zbog priliva migranata za koje nema mesta u prihvatnim centrima u gradu odlučile otvoriti novi kamp u selu Lipa udaljenom dvadeset kilometara. Tamo je sada nešto manje od hiljadu ilegalnih migranata, no njima pogoduje blizina granice s Hrvatskom, što koriste kako bi u što većem broju poklušali da je pređu.

Gradonačelnik Bihaća Šuhret Fazlić pozvao je u petak sve u BiH da poduzmu mjere kako bi se zaustavio "stampedo" migranata u Unsko-sansku županiju zapretivši kako će u protivnom organizirati postavljanje novih improviziranih kampova poput Vučjaka u kojem su migranti prošle godine boravili u krajnje nehumanim uslovima.

"Ako krene stampedo migranata na Bihać o kojima nitko neće voditi računa, ja ću otvoriti još pet vučjaka i o njima će netko morati voditi računa", kazao je Fazlić, prenosi Indeks.

Vreme: 22.05.2020 20:10
Medij: nova.rs
Link: https://nova.rs/drustvo/migrantska-kriza-preuzima-li-srbija-ulogu-madarske/
Autori: Redakcija
Teme: Komesarijat za izbeglice Republike Srbije

Naslov: Migrantska kriza: Preuzima li Srbija ulogu Mađarske

Foto: Jovo Mamula/Ministarstvo odbrane Republike Srbije Prošlog vikenda Vojska je počela da obezbeđuje migrantske centre u Šidu, ali tu izgleda nije kraj. Na sajtu Ministarstva odbrane objavljena je javna nabavka za izradu žičane ograde za prihvatne centre u Srbiji, a u samoj dokumentaciji precizira se da se radi o žilet žici. Nevladin sektor zabrinut je zbog toga i plaši se da Srbija u odnosu prema migrantima sve više liči na Mađarsku. Sa druge strane, Komesarijat za izbeglice i migracije, kaže da njima "takva mera nije najavljena". Negativne reakcije stižu iz nevladinog sektora, traži se i od evropskih institucija da se oglase. Takva najava se ocenjuje kao restriktivno ponašanje prema migrantima.

U međuvremenu, iz Komesarijata za izbeglice i migracije kažu da, kada je reč o postavljanju žilet žice, njima takva mera nije najavljena i napominju da imaju jako dobru saradnju sa Vojskom Srbije.

"Naprotiv, tamo gde je vojska bila postavila žicu tokom vanrednog stanja, to je u blizini privremenog šatorskog centra u Moroviću, uklonjena je, a i sam centar je zatvoren i više ne posoji", kratko odgovaraju iz Komesarijata za izbeglice i migracije.

Foto: Jovo Mamula/Ministarstvo odbrane Republike Srbije Đurović: Sve više ličimo na Mađarsku

Radoš Đurović iz Centra za pomoć tražiocima azila kaže da ne vidi opravdanost uključivanja vojske u obezbeđivanje migrantskih centara i podseća da je to posao za Komesarijat i policiju.

"Nabavka žilet žice rađa sumnju da se ide put restrikcije i represivnim merama prema ljudima koji su izbegli. Podizanje ograde ukazuje na dalju militarizaciju migrantske teme", kaže Đurović i ističe neophodost da se utvrdi i precizira pravni položaj svakog od migranata.

Foto: Medija centar Beograd Pribojava se da Srbija menja svoj kurs i ide prema restriktivnoj migrantskoj politici, a u tome vidi uticaj Mađarske. Podseća i na nedavni susret mađarskog premijera Viktora Orbana i predsednika Srbije Aleksandra Vučića.

Ističe da Srbija ne treba da preuzima obrasce susednih zemalja.

"Sve ovo podseća na neke od prvih mera koje je uvodila Mađarska kada je pokušavala da se bavi migrantskim pitanjem. Jako je bitno to da je i Evropski sud pravde reagovao po pitanju Mađarske, pa je naredio da puste osobe koje su u tamošnjem tranzitnom centru bila kao u nekoj vrsti pritvora. Mađarska mora da promeni svoje ponašanje prema ljudima koji traže azil, a onda se postavlja pitanje da li će Srbija sa restriktivnim merama da preuzme ulogu Mađarske. To bi bio potpuno pogrešan potez. Ne treba Srbija sada da bude poslednja brana bilo kojoj migraciji, već da upravlja migracijom na civilizovan i evropski, demokraski način", poručuje Đurović.

Aktuelna dešavanja u Srbiji on vidi kao "traganje za rešenjem u zaustavljanju interkontinentalne migracije koja kroz silu i restrikcije ne može da bude zaustavljena".

NVO traži reakciju Evropske komisije

Odluka Ministarstva odbrane izazvala je burne reakcije nevladinog sektora. Centar za migracije Info park pozvao je Ministarstvo odbrane da bez odlaganja povuče navedeni tender i da se vrati u okvire svog ustavnog delovanja, a da pitanje upravljanja i obezbeđivanja prihvatnih i centara za azil ostavi organima koji su za to nadležni - Komesarijatu za izbeglice i migracije i Ministarstvu unutrašnjih poslova. "Pozivamo Evropsku komisiju da reaguje i da vlasti u Beogradu obavesti da se na ovaj način dezavuišu napori preduzeti u pregovaračkom procesu Srbije za članstvo u Evropskoj Uniji u okviru poglavlja 23 i 24. Smatramo da je Evropska komisija dužna da Srbiji skrene pažnju na ponašanje koje dovodi u pitanje čitav proces evropskih integracija, a koji je i dalje određen kao prioritetan od strane svih zvaničnika Republike Srbije. Pozivamo državne organe da u najhitnijem roku obaveste javnost o svojim namerama kada je u pitanju promena politike prema upravljanju migracijama u Srbiji", navode iz NVO.

Dodaju i da bi, "nakon višemesečnog i protivustavnog lišavanja slobode, usled navodne opasnosti od prenošenja koronavirusa, ograđivanje prihvatnih i centara za azil žilet žicom predstavljalo novi korak ka arbitrarnom ukidanju slobode izbeglica i migranata koje se kosi sa Ustavom Srbije i svim međunarodnim standardima".

I iz ove organizacije upozoravaju da ovaj akt Ministarstva odbrane neodoljivo podseća na praksu koja se već godinama sprovodi u Mađarskoj.

Ocenjuju da je takav potez Srbije samo još jedan u nizu kojim se u javnosti stvara animozitet prema izbeglicama i migrantima, i njihova stigmatizacija kao pretnje po naše društvo, koja je već za posledicu imala ugrožavanje života stanovnika prihvatnog centra u Obrenovcu.

"Dosadašnji odgovor na COVID-19 pandemiju uključujući i dvomesečno lišavanje slobode već je u sebi sadržao značajan broj elemenata koji mogu ugroziti psihofizičko zdravlje izbeglica. Zato je od ključnog značaja sprečiti bilokakvo dalje izlaganje sličnim iskustvima, što bi boravak u ustanovama koje su ograđene žilet žicom svakako predstavljao", zaključuju iz Centar za migracije Info park.

Pratite nas i na društvenim mrežama:

Vreme: 22.05.2020 20:10
Medij: nova.rs
Link: https://nova.rs/drustvo/migrantska-kriza-preuzima-li-srbija-ulogu-madarske/
Autori: Redakcija
Teme: Komesarijat za izbeglice Republike Srbije

Naslov: Migrantska kriza: Preuzima li Srbija ulogu Mađarske

Facebook
Twitter
Instagram

Datum: 23.05.2020
Medij: Danas
Rubrika Globus
Autori: Al Jazeera Balkans
Teme: Migranti/azilanti
Naslov: Zaštita muslimana je zadatak države

Napomena:
Površina: 210

Strana: 16

Bajramska čestitka nemačkog predsednika

Zaštita muslimana je zadatak države

Berlin /// Predsjednik Njemačke Frank-Walter Steinmeier poručio je da država i demokratska većina neće tolerirati rastuću mržnju i nasilje koje radikalni desničarski ekstremisti ispoljavaju prema muslimanima u toj državi.

U bajramskoj čestitki naveo je da je ovogodišnji najveći muslimanski praznik zasjenjen nedavnim rasističkim terorističkim napadom u Hanauu, u kojem su muslimani bili žrtve, prenosi Anadolija. "Bio je to napad na našu koegzistenciju i sve vrijednosti koje dijelimo u ovoj zemlji, uključujući poštivanje ljudskog digniteta, toleranciju, različitosti, slobodu i vjeru", poručio je Steinmeier.

Naglasivši da, kao šef države, čvrsto stoji nasuprot rasističkoj retorici mržnje, kazao je da Njemačka ne smije tolerirati mržnju, marginalizacije, nasilje nad muslimanima i napade na džamije. "Ne smijemo tolerirati ni dopuštati takve stvari. Zaštita muslimana zadatak je države", naveo je njemački predsjednik. U napadu koji se u februaru dogodio u dva kafića u Hanauu ubijeno je devet osoba s imigrantskim korijenima, uključujući četiri osobe porijeklom iz Turske i jednu osobu porijeklom iz Bosne i Hercegovine.



Nemačka ne sme tolerisati mržnju: Frank-Valter Štajnmajer

Muslimanska zajednica u Njemačkoj zabrinuta je zbog učestalih vandalskih i rasističkih napada na džamije i islamske centre u toj zemlji. U februaru je njemačka policija uhapsila 12 članova radikalne desničarske grupe koja je planirala izvođenje napada na šest džamija. Ranije ove sedmice njemački ministar unutrašnjih poslova Horst Seehofer kazao je da vlada neće tolerirati radikalni desničarski ekstremizam, rasizam i ksenofobiju.

Izjava je uslijedila dva dana nakon što je na ulazu u jednu džamiju na jugu Njemačke ostavljena odsječena svinjska glava. U Njemačkoj živi približno 4,7 miliona muslimana, uključujući otprilike tri miliona ljudi porijeklom iz Turske. Francuska je jedina evropska zemlja koja je ispred Njemačke po brojnosti muslimanske zajednice u Evropi.

Al Jazeera Balkans

kliping centar Srbije
www.ninamedia.rs

Datum: 23.05.2020
Medij: Politika
Rubrika Svet
Autori: Redakcija
Teme: Migranti/azilanti

Napomena:
Površina: 499

Naslov: Tursko-grčke optužbe zbog izbeglica

Strana: 2

Турско-грчке оптужбе због избеглица

У Анкари одбацују оптужбе које стижу из Брисела и Атине да Турска злоупотребљава мигранте како би остварила своје политичке циљеве и позивају ЕУ да заједно решавају тај проблем

Како јењава пандемија ковида 19, тако у први план поново избија избегличка криза која је на тренутак била у другом плану. На релацији Брисел–Анкара опет се размењују оптужбе као што је био случај пре него што је у марту стигао вирус корона који је тешко погодио Турску.

„Анкара нема снаге да експлоатише избеглице за остварење својих политичких циљева. Европска унија сада има капацитете, средства и политичку вољу да ефикасно заштити своје спољне границе", изјавио је Јуроњузу комесар за унапређење европског начина живота Маргаритис Хинас. То је, у ствари, био његов одговор на недавно упозорење шефа турске дипломатије Мевлута Чавушоглуа да су границе његове земље и даље отворене за избеглице које желе да се домогну „бољег живота" на западу континента.

Председник Рецеп Тајип Ердоган је, после више пута поновљених претњи, крајем фебруара подигао рампе за избеглице на западним границама. На удару су се нашле Бугарска, а посебно Грчка. У Briселу су оптужили Анкару да „уцењује" ЕУ како би преко леђа избеглица остварила своје политичке циљеве и решила отворене проблеме на релацији Анкара– Брисел и обратно.

У Анкари, која с унијом већ дуже време не може да нађе помирљив језик о многим проблемима, дочекали су изјаву комесара Шинаса као двоструки изазов: мање Европске комисије, а много више Атине која води рачуна о „својим себичним интересима" и притом крши међународне конвенције о људским правима.

„То је више политички став Атине, него ЕУ", изјавио је портпарол Министарства иностраних послова у Анкари Хими Аксој, оптужујући Европску комисију што још није покренула истрагу о „злочинима" које су у последње време грчке службе безбедности извршиле над избеглицама на пограничној реци Марици (Еврос). „Турска само тражи фер поделу тешког избегличког проблема који треба заједнички да решавамо", поручују из МИП-а.



Фото EPA-EFE/Tolga Bozoglu

Пандемија је питање азиланата привремено гурнула у други план

У Анкари тврде, позивајући се на међународне организације које се боре за људска права, да се на граници између две земље грчке снаге немилосрдно обрачунавају с мигрантима: убиле су двојицу избеглица, док је једна жена нестала. Од краја марта војска и полиција су на силу вратиле у Турску 250 избеглица. „Атина одбија да прими њихове захтеве за азил што је у супротности с универзалном декларацијом о људским правима", истичу у Анкари.

Анкара и Брисел су у марту 2016. године постигле договор о заједничкој борби против најезде избеглица, највеће у годинама после Другог светског рата. Турска се обавезала да на својој територији задржи илегалне мигранте који немају право на азил, док је ЕУ заузврат обећала да ће јој помоћи са шест милијарди евра. Договорено је такође да се оживе посустали приступни преговори Турске о уласку у ЕУ и да се покрене процедура за укидање виза за турске држављане.

Турска је досад углавном зауставила тај мигрантски талас на својој територији. У Анкари упорно тврде да ЕУ не испуњава своје обавезе: Брисел је досад уплатио само половину обећаних средстава, изостало је оживљавање преговора као и укидање виза за турске држављане. Недавно је договорено да шефови дипломатија ЕУ Ђузеп Борељ и Турске Чавушоглу покушају да пронађу обострано прихватљива решења што очевидно неће ићи ни лако ни брзо.

Турска више не зна шта да ради с избеглицама: у Анадолији је привремено уточиште нашло скоро четири милиона бескућника који су углавном стигли из Сирије. Иницијативу Анкаре да се у пограничном подручју суседне земље створи „безбедна зона" где би се вратило више од милион миграната, у Европској унији не прихватају да финансирају све док се не нађе политичко решење десетогодишње кризе у Дамаску. Према оквирним рачуницама за то би требало обезбедити 20 милијарди долара како би се подигла насеља, болнице, школе и други објекти који су неопходни за битисање армије бескућника.

В. Лалић

kliping centar Srbije
www.ninamedia.rs

Datum: 23.05.2020
Medij: Večernje novosti
Rubrika Ekonomija
Autori: Goran Čvorović
Teme: Izbeglice iz EX Jugoslavije
Naslov: INVESTIRALI SMO U SRBIJI MILIJARDU €

Napomena:
Površina: 616

Strana: 6



ИНТЕРВЈУ

ЈАСМИНА ГЛИШОВИЋ
руководилац за Србију и Северну Македонију у Развојној банци Савета Европе

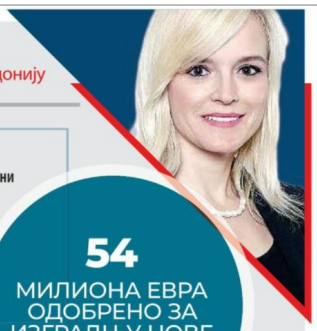

ИНВЕСТИРАЛИ СМО У СРБИЈИ МИЛИЈАРДУ €

■ ЗДРАВСТВУ 200 МИЛИОНА ЕВРА

■ ИЗГРАДЊА СТАНОВА ЗА 20.000 ИЗБЕГЛИЦА ИЗ БиХ И ХРВАТСКЕ

МНОГО ПОСЛА

- МОРАМ да признам да због великог обима посла нисам ни имала времена да излазим, тако да су ми ова два месеца прошла јако брзо - осврће се Глишовићева на рад у кризном периоду који је изазвао вирус корона. - ЦЕБ је само у априлу и мају ове године одобрио око три милијарде евра за финансирање здравства, привреде и других потреба везаних искључиво за последице ковид кризе.

54
МИЛИОНА ЕВРА ОДОБРЕНО ЗА ИЗГРАДЊУ НОВЕ ДЕЧЈЕ КЛИНИКЕ "ТИРШОВА"

80
МИЛИОНА ЕВРА ЗА МАЛА И СРЕДЊА ПРЕДУЗЕЋА У САРАДЊИ СА ТРИ БАНКЕ

РАЗВОЈНА банка Савета Европе (ЦЕБ), чије је седиште у Паризу, одобрила је пре десетак дана зајам у вредности од 200 милиона евра за финансирање здравственог сектора у Србији у циљу борбе против ширења вируса корона. Зајмови ЦЕБ су врло повољни, у овом тренутку са каматом од нула до 0,5 одсто, што је значајно у време кризе кроз коју цео свет пролази.

У овој банци ради и Српкиња Јасмина Глишовић, руководилац за Србију и Северну Македонију при ЦЕБ, која у разговору за "Новости" каже и да кредитни услови зависе од врсте пројекта и ситуације на тржишту.

- Повољне каматне стопе су резултат веома доброг кредитног рејтинга Банке као и чињенице да ЦЕБ има социјални мандат и фокус на социјалне пројекте. Банка такође одобрава и бесповратна средства за припрему пројеката и техничку подршку - каже наша саговорница.

Н Колико сте до сада помогли Србији?

- Република Србија и ЦЕБ сарађују већ више од 15 година у различитим областима као што су образовање, култура, здравство, заштита животне средине, унапређење енергетске ефикасности, модернизација казнено-поправних установа и социјално становање.

Истакла бих недавно одобрену инвестицију у вредности од 200 милиона евра за изградњу и модернизацију канализационе мреже широм Србије, постројења за прераду отпадних вода и водоснабдевање. Са најновијим кредитом за ванредне буџетске издатке изазване мерама за сузбијање вируса, текуће инвестиције ЦЕБ у Србији ће достићи готово милијарду евра. Хтела бих да поменем и Регионални стамбени програм који ће обезбедити трајно стамбено решење за више од 20.000 избеглица из Хрватске и Босне и Херцеговине, а којим управља ЦЕБ. Програм реализује Србија уз још три земље у региону, а финансира се из донаторских средстава од којих је највећи допринос дала ЕУ. Осим тога, ЦЕБ је одобрио и близу четири милиона евра бесповратне помоћи Србији из Фонда за мигранте и избеглице за финансирање транзитних и пријемних центара.

Н Године 2018. сте одобрили кредит за здравствену инфраструктуру и унапређење институција јавног здравства у земљи. Колико сте тиме допринели борби против короне у Србији?

- ЦЕБ већ подржава здравствени сектор у Србији кроз неколико пројеката. Банка је недавно одобрила инвестицију вредну 54 милиона евра за изградњу нове дечје болнице Тиршова, као и зајам од 200 милиона евра за финансирање здравствене инфраструктуре широм земље који је одобрен крајем 2018, а ратификован крајем маја прошле године. Набавка опреме и реконструкција неколико општих болница широм Србије је у току. Једна од важних инвестиција у оквиру тог великог пројекта који се реализује преко Канцеларије за управљање јавним улагањима, а која је започета непосредно пре избијања пандемије, јесте и реконструкција Клинике за инфективне и тропске болести Клиничког центра Србије. Здравство је један од приоритетних сектора за ЦЕБ и ковид криза је само нагласила потребу за дугорочним улагањима у овај сектор у свим земљама Европе и света.

Н Који сектор ће вам бити приоритет за инвестирање у Србији после короне?

- Поред припреме нових инвестиција, приоритет у наредном периоду ће бити успешна реализација већ одобрених пројеката. И током најтежих дана пандемије није било прекида активности, тако да после короне ми заправо настављамо да радимо као и до сада. За ЦЕБ је реализација сваког пројекта у Србији подједнако важна јер су изградња и модернизација социјалне инфраструктуре, подршка малим и средњим предузећима као и унапређење заштите животне средине основе одрживог развоја.

Н Да ли ћете помагати и у очувању радних места после ове здравствене кризе?

- Подршка креирању нових радних места, као и одржавању постојећих, спроводи се преко директног финансирања банкарског сектора и ЦЕБ ће и убудуће наставити да подржава мала и средња предузећа у Србији. У овој години се планира сарадња са три комерцијалне банке, укључујући потписивање уговора за два већ одобрена пројекта, у укупној вредности од 80 милиона евра. ■

Горан ЧВОРОВИЋ

КОНАЧНО РАДИМ ЗА СВОЈЕ

ЈАСМИНА Глишовић је, иначе, пре доласка у ЦЕБ готово деценију радила у једном глобалном програму у склопу Светске банке, покривајући више од 20 земаља у Азији и Африци.
- ЦЕБ ми је пружио могућност да након много година радим у региону и земљи из које потичем, што је за мене велико задовољство и додатна мотивација - закључује наша саговорница.



Фото Горан Сикачки

kliping centar Srbije
www.ninamedia.rs

Datum: 23.05.2020
Medij: Alo
Rubrika Hronika
Autori: N. G.
Teme: Migranti/azilanti

Napomena:
Površina: 55

Naslov: Migranti se tukli nasred Terazija

Strana: 8



Migranti se tukli nasred Terazija



Nekoliko migranata privedeno je u Beogradu zbog sumnje da su se tukli nasred ulice naočigled prolaznika. Kako saznajemo, incident se dogodio juče u podne na Terazijama, gde su se međusobno potukli. Prolaznici su sve posmatrali u čudu, a zatim je na lice mesta došla i policija, koja je privela vinovnike incidenta. Nije poznato zbog čega je došlo do sukoba i koliko njih je privedeno.

N. G.

kliping centar Srbije
www.ninamedia.rs

Datum: 23.05.2020
Medij: Danas
Rubrika Globus
Autori: I.Š.M.
Teme: Migranti/azilanti
Naslov: Zbog pandemije nema novca za praznovanje

Napomena:
Površina: 413

Strana: 14

Porast broja zaraženih u Indoneziji, mnoge muslimanske zemlje pojačale restrikcije

Zbog pandemije nema novca za praznovanje

Džakarta, Bejrut, Teheran

● U Libanu se pogoršala ekonomska kriza, a vlasti u Egiptu su uvele policijski čas i zabranile javni prevoz

/// Indonezija, četvrta po naseljenosti država sveta, beleži najveći broj zaraženih slučajeva virusom korona na dnevnom nivou. Ovaj period godine, kada Indonežani i muslimani širom sveta proslavljaju najveći praznik u muslimanskom svetu - Eid al Fitri ili Kurban Bajram masovnim proslavama i okupljanjima, biće znatno drugačiji i skromniji pre svega zbog ekonomskih nedaća usled epidemije.

Brojni indonežanski radnici migranti koji šalju novac svojim porodicama u Indoneziji ove godine su ostali bez posla i primanja. Predsednik Džoko Vidodo, u strahu od širenje epidemije, uveo je zabranu i oni su u nemogućnosti da posete svoje porodice za praznik iako se, prema nekim navodima, njih nekoliko hiljada odvažilo da se vrate u domovinu. Majzidah Salas, koordinator nevladinog sindikata Indonežanskih migrantskih radnika, kazao je da će ovo biti najtužniji praznik za migrantske radnike i njihove porodice, prenosi Gardijan. Ove godine mnogi nemaju novca za praznovanje jer su manje radili ili uopšte nisu. Vasito, koji radi kao vodoinstalater u Maleziji, kaže da mu tokom šest nedelja nije bila isplaćena mesečna plata od 2.500 ringita (575 dolara). Umesto toga, primoran je da pozajmi novac od poslodavca samo da bi se prehranio. "Nisam se ni usudio da pitam zašto nisam plaćen jer ne želim da me otpuste. Ove godine moramo otkazati proslave Eida."

Zvaničnici kažu da se virus u proteklih devet dana širi neverovatnom brzinom i to pre svega zahvaljujući pogoršanju epidemije u Istočnoj Javi. Prema jučerašnjim podacima, za 24 sata zabeležene su 973 nove infekcije čime je ukupan broj zaraženih 20 162. Vlasti su zatražile od vojske i policije da spreče dolaske u Džakartu sve dok ne se ne dozvoli potpuno otvaranje indonežanskog glavnog grada.

U svetu je, prema poslednjim podacima, broj zaraženih slučajeva premašio pet miliona u čemu prednjače Sjedinjene Države. Takođe, sve su veće bojazni oko situacije u Brazilu gde je u četvrtak u jednom danu zabeleženo više od hiljadu smrtnih slučajeva. Brazil ima nešto više od 310 000 zaraženih, pokazuju zvanični podaci koji se opet dovode u pitanje zbog niske stope testiranja u ovoj državi. Brazil skoro da je prestigao Rusiju, koja je druga po broju zaraženih u svetu odmah iza SAD.

Širom sveta mnoge muslimanske zemlje su pojačale restriktivne mere ovog prazničkog vikenda. U Libanu se usled pandemije pogoršala postojeća ekonomska kriza.



"Čak i za vreme građanskog rata bilo je novca i niko nije gladovao": Bejrut

"Čak i za vreme građanskog rata bilo je novca i niko nije gladovao", kaže Mohamad iz Bejruta vozač gradskog autobusa, trenutno nezaposlen. Vlasti u Egiptu su uvele policijski čas i zabranile javni prevoz na šest dana počev od nedelje. U Vitlejemu, prvom gradu na Zapadnoj obali koji je bio zatvoren zbog epidemije kovida 19, palestinske vlasti su rekle da ponovo uvode restriktivne mere tokom tri dana trajanja festivala.

Vlasti u Iranu su, takođe, upozorile ljude da ne putuju. "Naša najveća briga jeste novi vrhunac epidemije u državi ukoliko se ne budu poštovali zdravstveni propisi", kazao je ministar zdravlja Saed Namaki. "Zato vas molim, dragi narode Irana, ne putujte za praznik. Nova putovanja znače nove infekcije", kazao je on, prenosi novinska agencija ISNA. Ministarstvo ove zemlje je objavilo da je u proteklih 24 sata umrlo još 66 osoba dok je broj novozaraženih 2 392.

I. Š. M.

"Velika nesigurnost" u Kini

Kina je odustala od svoje godišnje prognoze ekonomskog rasta navodeći "veliku nesigurnost" zbog pandemije. Premijer Li Kećijang rekao je na uvodnoj sednici nacionalnog kongresa u Pekingu da će nacija morati da "stegne kaiš" zbog ekonomskog šoka od virusa korona, ali je obećao ogromne novčane i fiskalne podsticaje.

Datum: 23.05.2020
Medij: Danas
Rubrika Društvo
Autori: Jelena Diković
Teme: Migranti/azilanti
Naslov: Kako izbeći nasilje posle izbora

Napomena:
Površina: 614

Strana: 1,7



Sonja Liht, predsednica Beogradskog fonda za političku izuzetnost

Kako izbeći nasilje posle izbora

strana 9



Foto: Medija centar

Datum: 23.05.2020
Medij: Danas
Rubrika Društvo
Autori: Jelena Diković
Teme: Migranti/azilanti
Naslov: Kako izbeći nasilje posle izbora

Napomena:
Površina: 614

Strana: 1,7

Sonja Liht, predsednica Beogradskog fonda za političku izuzetnost, u razgovoru za Danas

Ostaje pitanje šta posle izbora

Razgovor

Beograd /// Pred nama su parlamentarni i lokalni izbori. Naravno, parlamentarni su najvažniji trenutak u životu svake parlamentarne demokratije, a lokalni su ključni za normalan i održiv život lokalnih zajednica. Nažalost, predstojeći izbori će se održati u političkoj situaciji koja je i pre pandemije bila loša, a sada je još gora: pristup 'ko nije s nama taj je protiv nas' zaoštrava se u 'ko nije s nama taj je izdajnik'. Veoma malo realnih planova gde ćemo biti za šest meseci, godinu ili dve nakon pandemije, kako će se povratiti poverenje u veoma slabe institucije, kako ćemo se suočiti s globalnom recesijom, koje su naše komparativne prednosti i kako ojačati, na primer, saradnju s našim izuzetnim stručnjacima iz dijaspore u svim oblastima, a prvenstveno onim koji mogu da nam pomognu da se što bolje pripremimo za nagovešteni drugi talas kovida 19? To su, urgentna pitanja, prvenstveno, za vlast ali i za opoziciju. Naravno, uz nove ostaju i stari problemi: saradnja u našem regionu, uključiv odnos Srbije i Kosova, kada nam je ta saradnja važnija nego ikada? I to od ekonomije do borbe protiv epidemija. Kako ne samo nastaviti, već ubrzati i učiniti daleko kvalitetnijim naš svakodnevni život i izvesnijom našu evropsku perspektivu - ističe u razgovoru za Danas Sonja Liht, predsednica Beogradskog fonda za političku izuzetnost (BFPE).

Kako ukazuje, bojkot je legitimno „očajničko sredstvo borbe, onda kada je opozicija naterana u veoma neravnopravan položaj, ali ostaje pitanje šta posle izbora i kako izbeći najgori oblik politike a to je nasilje na ulicama“.

● BFPE je među organizacijama koji traže da Vlada Srbije otvori društveni dijalog o stanju demokratije u našoj zemlji. Šta se desilo sa demokratijom i vladavinom prava u Srbiji?

- Da odmah naglasim da prvo, nema jednom zauvek sigurne demokratije jer se sva društva suočavaju s nasrtajima onih koji je ugrožavaju, zato se, i u mnogo razvijenijim demokratijama od naše, ona mora braniti i graditi; drugo, od antičkog doba do danas bezbroj puta je ponovljeno da ni demokratija nije savršena, samo ništa bolje od nje nije izmišljeno; treće, bez otvorene, slobodne debate o svim značajnim pitanjima u društvu, bez striktne podele vlasti na zakonodavnu, sudsku i izvršnu potkopavaju se sami temelji moderne demokratije. Više puta sam predlagala da se na početku svakog novog saziva Narodne skupštine podeli poslanicima Monteskjeov „Duh zakona“, bar u skraćenoj verziji. Kod nas, nažalost, nema pravih debata ni dijaloga, ne razume se niti praktikuje nužnost podele vlasti, institucije se ne poštuju niti čuvaju. Nalaženje 'rupe u zakonu' se često smatra poželjnom veštinom, a nepravda nas boli samo ako smo joj mi meta.

● Srbija je po Fridom hausu pala u „hibridne režime“, i umesto da ozbiljno shvati ove nalaze, Vlada Srbije je ovoj organizaciji poslala svoju analizu njihovog izveštaja. Kako vidite taj potez?

- Nemam ništa protiv da Vlada, kao i drugi zainteresovani, argumentovano komentariše ovaj i druge izveštaje međunarodnih organizacija. Problem vidim kada se kritike i izveštaji domaćih NVO, istraživačkih pa i nezavisnih institucija ignorišu, ili još gore - ozbiljne, zasnovane kritike shvataju kao neprijateljski čin. Takva reakcija onemogućuje i obesmišljava dijalog, slabi društvenu koheziju. Ukoliko bi se kritika domaćih aktera shvatala ozbiljno onda bi i međunarodni akteri imali manje razloga da izriču negativne kritike. A upravo te reakcije 'bole', i upravo one doprinose negativnom imidžu Srbije.



Foto: FoNet / Zoran Mrda

■ Pristup 'ko nije s nama, taj je protiv nas' zaoštrava se u 'ko nije s nama, taj je izdajnik'

* Na listi Indeksa slobode medija Reportera bez granica, Srbija je pala za 39 mesta od 2014. Zašto vlast toliko guši slobodne medije, s obzirom na to da je velika većina medija u Srbiji u njihovom vlasništvu?

- Profesionalni i slobodni mediji su preduslov slobodnog i razvijenog društva. Dobra informisanost građana je pretpostavka ozbiljne i kvalitetne debate. Uverena sam da ti mediji imaju još jednu, u doba vladavine kakofonije polu-istina i laži na društvenim mrežama i tablodima, veoma značajnu ulogu: da objektivnim, znalačkim izveštavanjem budu neophodan korektiv manipulaciji i 'idiotizaciji' javnog prostora. Urušavanje profesionalnog i istinitog izveštavanja vodi uništavanju zdravlja svakog društva.

● Čini se da EU zatvara oči pred rušenjem vladavine prava u Srbiji. Da li se slažete s tom ocenom i kako je uopšte moguće da Srbija ide ka EU bez slobodnih medija, vladavine prava i sloboda...?

- Ne slažem se da EU zatvara oči pred bilo čim što je od ključnog značaja za razvoj našeg društva. Svako ko je zaista pročitao izveštaje Evropske komisije o Srbiji, naročito poslednjih godina, a pre svega o stanju demokratije i vladavini prava je mogao da se uveri u suprotno. Da li je EU pomagala i pomaže Srbiju? Odgovor je da treba pogledati samo ulaganja u naše zdravstvene kapacitete i postaviti sebi pitanje šta bi bilo s nama u protekla dva meseca bez tih bespovratnih sredstava i povoljnih kredita? Ko nam je najviše pomogao 2014. da prevaziđemo posledice katastrofalnih poplava? Da li bi ta pomoć bila mnogo veća da smo se kvalifikovali za strukturne fondove EU, da smo iskoristili ako ne svoju prednost iz osamdesetih, onda činjenicu da smo od 2010. kandidati za članstvo? Presporo smo savladavali prepreke ka članstvu u EU, previše često ispunjavanje evropskih standarda u izgradnji demokratske i pravne države, ali i borbu protiv korupcije, osnaživanje institucija i zaštitu ljudskih prava, usklađivanje naše spoljne i bezbednosne politike s EU doživljavamo kao nametnute obaveze, a ne kao sopstvenu potrebu. A od evroskeptika bi konačno trebalo da dobijemo odgovor koju nam oni alternativu nude umesto evropske integracije.

Jelena Diković

Podržala sam Vučića zbog izbeglica, dijaloga s Kosovom...

● Nije Vas odavno bilo u medijima. Deo javnosti tvrdi da ste se priklonili režimu Aleksandra Vučića?

- Ja nisam Tomislava Nikolića i Aleksandra Vučića upoređivala s Čerčilom i de Golom, ali jesam javno podržala Vučićevu reakciju na izbeglički talas 2015. I dalje mislim da je zahvaljujući toj reakciji Srbija postupila humanije nego mnoge druge zemlje. Veoma sam zabrinuta da se ovih dana takav pristup dovodi u pitanje, a desni ekstremisti šire mržnju prema migrantima. Podržala sam i poziv na unutrašnji dijalog o odnosima s Kosovom. Razgovor predstavnika civilnog društva s predsednikom u organizaciji Konventa za evropske integracije bio je ozbiljan pomak, koji se nažalost nije nastavio. Podržala sam inicijativu za ekonomske saradnju u regionu, tzv. mali Šengen, što je učinjeno i na Samitu EU u Zagrebu. A da li je sve ovo suprotno crno-beloj optici dela kritičke javnosti - verovatno jeste. No, za više od 50 godina svog angažmana na javnoj sceni nisam bila „pravoverna“ i nemam nameru da u ovim godinama postanem. Ali upravo zbog tog angažmana, ljubavi za svoju zemlju i želje da zavidni demokratski potencijal Srbije dobije svoje političke predstavnike podsećam na mudre reči Desimira Tošića da u politici nema mesta za ljubav i mržnju, već samo za racionalno, odgovorno prosuđivanje i ponašanje.

kliping centar Srbije
www.ninamedia.rs

Datum: 23.05.2020
Medij: Večernje novosti
Rubrika Hronika
Autori: B.P.
Teme: Migranti/azilanti
Naslov: IZMISLIO KAMP ZA MIGRANTE

Napomena:
Površina: 50

Strana: 11



ВАЉЕВАЦ Н. Н. (28) УХАПШЕН ЗБОГ ШИРЕЊА ЛАЖНИХ ВЕСТИ

ИЗМИСЛИО КАМП ЗА МИГРАНТЕ

ПОЛИЦИЈА је ухапсила Н. Н. (28) из Ваљева због сумње да је са још једном особом, чији идентитет још није утврђен, основао портал "provereno.rs", на коме је објавио текст да ће у граду на Колубари бити основан камп за 10.000 миграната, о чему се Лазар Гојковић, кандидат СНС за градоначелника на предстојећим изборима, наводно тајно договорио са Комесаријатом за избеглице.

Гојковић је тврдње о отварању кампа за мигранте окарактерисао је као најобичније измишљотине. Незванично сазнајемо да полиција сматра да је Н. Н. у том тексту, изношењем лажних података, изазвао панику међу грађанима, као и националну, расну и верску мржњу према мигрантима. Н. Н. на саслушању није спорио да је узео новац за израду сајта, али да, наводно, није знао за кога је радио. Б. П.

kliping centar Srbije
www.ninamedia.rs

Datum: 23.05.2020
Medij: Večernje novosti
Rubrika Region
Autori: D.G.
Teme: Migranti/azilanti
Naslov: UZDARJE ZA IZRADU ZAŠTITNIH VIZIRA

Napomena:
Površina: 27

Strana: 27



ДОНАЦИЈЕ НАРОДНОЈ БИБЛИОТЕЦИ ИЗ ЗВОРНИКА

УЗДАРЈЕ ЗА ИЗРАДУ ЗАШТИТНИХ ВИЗИРА

У ЗНАК захвалности због тога што су током ванредног стања израђивали визире и поклањали их зворничким здравственим установама, Миле Јокић из Грбаваца је овдашњој Народној библиотеци даровао рачунар и један 3Д штампач, а директор установе Нега Стјепановић каже да су други добили захваљујући учешћу у пројекту Међународне организације за мигранте. Нова опрема ће, сазнајемо, бити драгоцена за будуће едукације и креативне радионице. Д. Г.

Vreme: 23.05.2020 00:08
Medij: srbijadanas.com
Link: https://www.srbijadanas.com/vesti/region/alarmantna-situacija-na-hrvatsko-bosanskoj-granici-migranti-
Autori: Redakcija
Teme: Međunarodna organizacija za migracije (IOM)

Naslov: ALARMANTNA SITUACIJA NA HRVATSKO-BOSANSKOJ GRANICI: Migranti pale objekte, policija žestoko reagovala (VIDEO)

2208



Gradonačelnik Bihaća Šuhret Fazlić pozvao je u petak sve u BiH da preduzmu mere kako bi se zaustavio "stampedo" migranata u Unsko-sansku županiju.. Najnovije vesti iz Srbije - Online vesti, novosti Srbija Danas.

Srbija Danas/Mediji

Policija u Unsko-sanskoj županiji u BiH potvrdila je kako je upotrebila silu protiv ilegalnih migranata u Velikoj Kladuši na poziv predstavnika Međunarodne organizacije za migracije (IOM) čiji su životi bili ugroženi zbog nasilja.

Ilegalni migranti su ranije ovog meseca zapalili više objekata na području Velike Kladuše nakon čega je reagovala policija, a u medijima je objavljena video snimak u kojem je zabeležen sukob policije i migranata. Ministar unutrašnjih poslova Unsko-sanske županije Nermin Kljajić izjavio je kako policija tada nije prekoračila svoja ovlašćenja.

- Jasno je utvrđeno da su intervenciju policijskih službenika u ovom prihvatnom centru izričito tražili zaposleni u Međunarodnoj organizaciji za migracije (IOM), s obzirom da su njihovi životi bili ugroženi. Jednostavno, morali smo da delujemo na takav način i upotrebimo fizičku silu - rekao je Kljajić.

Pojasnio je kako su migranti izazvali niz nereda, a podetio je i kako se na ulicama Velike Kladuše koja se nalazi nedaleko granice s Hrvatskom, značajno povećao broj migranata za koje nema dovoljno mesta u migrantskom centru koji je tamo uspostavljen.

Slično je stanje i u Bihaću gde su opštinske vlasti zbog priliva migranata za koje nema mesta u prihvatnim centrima u gradu odlučile otvoriti novi kamp u selu Lipa udaljenom dvadeset kilometara. Tamo je sada nešto manje od hiljadu ilegalnih migranata, no njima pogoduje blizina granice s Hrvatskom što koriste kako bi je u sve većem broju pokušali preći.

Gradonačelnik Bihaća Šuhret Fazlić pozvao je u petak sve u BiH da preduzmu mere kako bi se zaustavio "stampedo" migranata u Unsko-sansku županiju zapretivši kako će u protivnom organizovati postavljanje novih improviziranih kampova poput Vučjaka u kojem su migranti prošle godine boravili u krajnje nehumanim uslovima.

- Ukoliko krene stampedo migranata na Bihać o kojima niko neće voditi računa ja ću otvoriti još pet "Vučjaka"i o njima će neko morati voditi računa - kazao je Fazlić.

Vreme: 22.05.2020 11:19
Medij: scradar.com
Link: http://scradar.com/hronika-vesti/valjevac-osnovao-portal-pa-objavljivao-lazne-vesti-o-migrantima-
Autori: @scradar
Teme: Komesarijat za izbeglice Republike Srbije

Naslov: Valjevac osnovao portal pa objavljivao LAŽNE VESTI O MIGRANTIMA, uhapšen zbog izazivanja panike



Zbog izazivanja panike i nereda, kao i izazivanja nacionalne, rasne i verske mržnje i netrpeljivosti, policija je uhapsila Valjevca N. N. (28). Povod je tekst na jednom novoosnovanom portalu u koje…

Zbog izazivanja panike i nereda, kao i izazivanja nacionalne, rasne i verske mržnje i netrpeljivosti, policija je uhapsila Valjevca N. N. (28). Povod je tekst na jednom novoosnovanom portalu u kojem se navodi da će u Valjevu biti osnovan kamp za 10.000 migranata, ukoliko na predstojećim lokalnim izborima pobedi SNS.

Kako saznaje "Blic", N. N. se sumnjiči da je sa još jednom osobom, čiji identitet istražni organi utvrđuju, 16. maja osnovao portal "Provereno.rs" na kome je, između ostalog, objavljen i tekst pod nazovom "Otkrivamo: Lazar Gojković otvara kamp za migrante u Valjevu ako pobedi". Gojković je nosilac liste SNS i kandidat te partije za gradonačelnika na predstojećim lokalnim izborima, a policija smatra da je N. N. u tom tekstu iznošenjem lažnih podataka izazvao paniku među građanima Valjeva, izazivajući na taj način i nacionalnu, rasnu i versku mržnju prema migrantima.

Takođe, sumnja se da je uhapšeni na jednoj društvenoj mreži registrovao korisnički nalog AIO Valjevo (anti-islam organization) posredstvom koga je pozivao građane Valjeva da spreče naseljavanje migranata.

"Sporni" tekst, inače, i dalje postoji na portalu "Provereno.rs" i u njemu nepotpisani autor navodi da "tajni dogovor vrha SNS u Valjevu i Komesarijata za izbeglice i migracije predviđa otvaranje najvećeg kampa za migrante na teritoriji Srbije upravo u Valjevu", a navodno u skladu sa sporazumom koji je potpisan sa Austrijom.

U tekstu se navodi da kamp, čiji je radni naziv "Kamp Valjevo", treba da se nalazi na prostoru između naselja Peti Puk, Senjak i Novo Naselje, sa će imati 5.000 stambenih jedinica u koje će biti naseljeno čak 10.000 migranata, te da je u pitanju "idejni projekat Komesarijata za izbeglice i migracije Republike Srbije, koji je dogovoren sa vrhom SNS u Valjevu". Ubrzo po objavljivanju, tekst je šerovan na društvenim mrežama i postao je viralan, uz obilje negativnih komentara čitalaca na račun migranata, ali i kandidata SNS za gradonačelnika Valjeva.

S druge strane, kako saznaje "Blic", u svom iskazu nakon hapšenja N. N. je objašnjavao da je samo programer koji je po narudžbini napravio portal "Provereno.rs", ali da nije autor spornog teksta i da nema nikakve veze sa objavama na portalu i društvenim mrežama.

- On nije sporio da je primio novac da izradi taj portal, ali je rekao da ne zna ko je kupac, jer je sa njim komunicirao putem mejla i nikad ga nije video. N. N. je naveo da je, kada je završio izradu portala, kupcu putem mejla poslao pristine podatke i šifru, a da svoju šifru za tehničko održavanje sajta nikada nije upotrebio i da na portal nije napisao ni jednu jedinu reč, a kamoli sporni tekst - objašnjava naš pouzdani izvor iz istrage.

Nakon hapšenja, ovom Valjevcu je određeno zadržavanje do 48 sati nakon čega treba da bude priveden Višem tužilaštvu u Beogradu. Blic online

Vreme: 22.05.2020 19:34
Medij: info24.rs
Link: https://info24.rs/valjevska-podvala-sps-djoleta-izmislio-pricu-da-naprednjaci-grade-kamp-za-10-000-
Autori: Redakcija
Teme: Komesarijat za izbeglice Republike Srbije

Naslov: Valjevska podvala SPS Đoleta: Izmislio priču da naprednjaci grade kamp za 10.000 migranata!?! Jel to "bratska fer kampanja"?



Lepo naš narod kaže, " čuvaj se šabačke čivije i valjevske podvale"!?! Ovu valjevsku ovih dana, kažu upućeniji ovdašnji domaćini - režirao je jedan od ka...

Lepo naš narod kaže, " čuvaj se šabačke čivije i valjevske podvale"!?! Ovu valjevsku ovih dana, kažu upućeniji ovdašnji domaćini - režirao je jedan od kandidata za gradonačelnika iz redova SPS-a, Djordje - Đole Milanović u izvođenju nekoliko odabranih glumaca (stručnjaka) za postavljanje portala i pisanja lažnih vesti?! O čemu se zapravo radi? U javnost, posredstvom novotvorenog portala nazvanog provereno.rs - lansirana je u javnost priča o tome kako država Srbija u saradnji sa Komesarijatom za izbeglice i lokalnim vlastima u Valjevu (gde je SNS na vlasti u koaliciji sa SPS-om) - planira da otvori "Kamp Valjevo" za smeštaj izbeglica! Na lokaciji između naselja Peti Puk, Senjaka i Novog Naselja! Da čorba laži bude gušća, čak se navodi da će za centar država dati velike pare, koje je navodno dobila iz Austrije… Po toj nebuloznoj priči, lokalna vlast u Valjevu je u tome videla šansu da napuni svoje džepove!?! Izvor svih ovih budalaština im je navodno iz redova Srpske napredne stranke… Nije nego! Već je tada bilo jasno, da je ovo još jedna u nizu "fejk njuz" stvari! Samo je bilo pitanje odakle vetar duva… Da li sa Maljena ili Suvobora? Ali, kobajagi nepoznati autor ovih neistinitih priča - sam je otkrio izvor svojih lažnih vesti: -Kad su spomenuli ime Lazara Gojkovića, kandidata za gradonačelnika iz redova SNS, kao čoveka koji je odabran da ovu priču "proda narodu o kampu za migrante" -svima je bilo jasno, da iza ovoga može da stoji samo neko iz redova vladajuće koalicije, odnosno neko kome on lično smeta!? Nije bilo teško ne pogoditi, da je to " glavom i bradom" Đorđe Milanović, kandidat SPS-a za gradonačelnika - tvrdi dobro obavešteni izvor embarga iz Valjeva. -Naravno, da je to još uvek pravno nedokazivo, ali istražni organi su na putu da i to dokažu… Uhapšen je programer koji je postavio portal! Klupko se polagano odmotava… Zašto je baš sumnja pala na Milanovića? -Njemu najviše smeta Lazar, pa je čak počeo da iz njegovih govora krade pojedine rečenice… Interesantno je, da su se posle toga pojavili ovi natpisi i ovaj fantomski portal… U tim, očigledno naručenim tekstovima se navodi i podatak, da će u budućem kampu biti oko 10.000 izbeglica. Kreatori ovih lažnih informacija, " lažnog portala" su, da bi sve izgledalo još ubedljivije, napravili i posebnu FB stranicu sa ovom temom, kobajagi, opet u režiji naprednjaka! Da i time daju tobožnju podršku novopridošlim izbeglicama… Naravno da je i ovo bila jedna apsolutna neistina. Laži sračunate da se u lokalnom stanovništvu poljulja poverenje koje godinama unazad uživa Srpska napredna stranka i njeni predstavnici. Srećom, objavljene laži su vrlo brzo razotkrivene: Naime, brzom i efikasnom intervencijom istražnih organa, ušlo se u trag kreatorima portala, pa se veruje da će se vrlo brzo iza brave naći i pravi naručioci tekstova koji su uneli poprilično nervoze u građane ovoga kraja, bez obzira što su mnogi od njih u startu znali da se radi o jeftinoj političkoj podmetačini… Ali, sa veoma opasnim namerama i mogućim posledicama!! Jer, graditi kamp za izbeglice u srcu Šumadije - je više nego ozbiljno političko pitanje, koje neko lažno lansira u jeku izborne kampanje?! Na ovakve i slične pojave novih " fejk njuz" vesti država mora hitro reagovati, kao u ovom slučaju, jer se ne sme ostaviti ni minimum prostora niti ikakve sumnje u zdravu nacionalnu politiku koje vodi aktuelno rukovodstvo Srbije! U takvoj situaciji, političkim protivnicima, a posebno nevernim koalicionim partnerima preostaje da dobro prazmisle, da stave prst na čelo i odluče: Da li će dozvoliti da im preambiciozni pojedinci, puni sujete i lažnog morala - poruše sve mostove, da im ni bavan ne ostave

Naslov: Valjevska podvala SPS Đoleta: Izmislio priču da naprednjaci grade kamp za 10.000 migranata!?! Jel to "bratska fer kampanja"?

kojim bi mogli da se vrate tamo gde su sada! Valjevci dobro znaju kako " crveni" mogu da ponekad "požute" i svašta još ponešto… U svakom slučaju antikorupcijski portal embargo će se u narednom periodu malo intezivnije baviti valjevskim temama, "ko kome i zbog čega kopa jamu, u koju će, po svemu sudeći, sami u nju upasti"… INFO 24

Vreme: 22.05.2020 22:11
Medij: sremskevesti.rs
Link: https://sremskevesti.rs/migrantska-kriza-preuzima-li-srbija-ulogu-madarske/
Autori: SremskeVesti
Teme: Komesarijat za izbeglice Republike Srbije

Naslov: Migrantska kriza: Preuzima li Srbija ulogu Mađarske



Prošlog vikenda Vojska je počela da obezbeđuje migrantske centre u Šidu, ali tu izgleda nije kraj. Na sajtu Ministarstva odbrane objavljena je javna nabavka za izradu žičane ograde za prihvatne centre u Srbiji, a u samoj dokumentaciji precizira se da se radi o žilet žici. Nevladin sektor zabrinut je zbog toga i plaši se da Srbija u odnosu prema migrantima sve više liči na Mađarsku. Sa druge strane, Komesarijat za izbeglice i migracije, kaže da njima "takva mera nije najavljena". Negativne reakcije stižu iz nevladinog sektora, traži se i od evropskih institucija da se oglase. Takva najava se ocenjuje kao restriktivno ponašanje prema migrantima. U međuvremenu, iz Komesarijata za izbeglice i migracije kažu da, kada je reč o postavljanju žilet žice, njima takva mera nije najavljena i napominju da imaju jako dobru saradnju sa Vojskom Srbije. "Naprotiv, tamo gde je vojska bila postavila žicu tokom vanrednog stanja, to je u blizini privremenog šatorskog centra u Moroviću, uklonjena je, a i sam centar je zatvoren i više ne posoji", kratko odgovaraju iz Komesarijata za izbeglice i migracije. Đurović: Sve više ličimo na Mađarsku Radoš Đurović iz Centra za pomoć tražiocima azila kaže da ne vidi opravdanost uključivanja vojske u obezbeđivanje migrantskih centara i podseća da je to posao za Komesarijat i policiju. "Nabavka žilet žice rađa sumnju da se ide put restrikcije i represivnim merama prema ljudima koji su izbegli. Podizanje ograde ukazuje na dalju militarizaciju migrantske teme", kaže Đurović i ističe neophodost da se utvrdi i precizira pravni položaj svakog od migranata. Pribojava se da Srbija menja svoj kurs i ide prema restriktivnoj migrantskoj politici, a u tome vidi uticaj Mađarske. Podseća i na nedavni susret mađarskog premijera Viktora Orbana i predsednika Srbije Aleksandra Vučića. Ističe da Srbija ne treba da preuzima obrasce susednih zemalja. "Sve ovo podseća na neke od prvih mera koje je uvodila Mađarska kada je pokušavala da se bavi migrantskim pitanjem. Jako je bitno to da je i Evropski sud pravde reagovao po pitanju Mađarske, pa je naredio da puste osobe koje su u tamošnjem tranzitnom centru bila kao u nekoj vrsti pritvora. Mađarska mora da promeni svoje ponašanje prema ljudima koji traže azil, a onda se postavlja pitanje da li će Srbija sa restriktivnim merama da preuzme ulogu Mađarske. To bi bio potpuno pogrešan potez. Ne treba Srbija sada da bude poslednja brana bilo kojoj migraciji, već da upravlja migracijom na civilizovan i evropski, demokraski način", poručuje Đurović. Aktuelna dešavanja u Srbiji on vidi kao "traganje za rešenjem u zaustavljanju interkontinentalne migracije koja kroz silu i restrikcije ne može da bude zaustavljena". NVO traži reakciju Evropske komisije OdlukaMinistarstva odbraneizazvala je burne reakcije nevladinog sektora. Centar za migracije Info park pozvao je Ministarstvo odbrane da bez odlaganja povuče navedeni tender i da se vrati u okvire svog ustavnog delovanja, a da pitanje upravljanja i obezbeđivanja prihvatnih i centara za azil ostavi organima koji su za to nadležni - Komesarijatu za izbeglice i migracije i Ministarstvu unutrašnjih poslova. "Pozivamo Evropsku komisiju da reaguje i da vlasti u Beogradu obavesti da se na ovaj način dezavuišu napori preduzeti u pregovaračkom procesu Srbije za članstvo u Evropskoj Uniji u okviru poglavlja 23 i 24. Smatramo da je Evropska komisija dužna da Srbiji skrene pažnju na ponašanje koje dovodi u pitanje čitav proces evropskih integracija, a koji je i dalje određen kao prioritetan od strane svih zvaničnika Republike Srbije. Pozivamo državne organe da u najhitnijem roku obaveste javnost o svojim namerama kada je u pitanju promena politike prema upravljanju migracijama u Srbiji", navode iz NVO. Dodaju i da bi, "nakon višemesečnog i protivustavnog lišavanja slobode, usled navodne opasnosti od prenošenja koronavirusa, ograđivanje

prihvatnih i centara za azil žilet žicom predstavljalo novi korak ka arbitrarnom ukidanju slobode izbeglica i migranata koje se kosi sa Ustavom Srbije i svim međunarodnim standardima". I iz ove organizacije upozoravaju da ovaj akt Ministarstva odbrane neodoljivo podseća na praksu koja se već godinama sprovodi u Mađarskoj. Ocenjuju da je takav potez Srbije samo još jedan u nizu kojim se u javnosti stvara animozitet prema izbeglicama i migrantima, i njihova stigmatizacija kao pretnje po naše društvo, koja je već za posledicu imala ugrožavanje života stanovnika prihvatnog centra u Obrenovcu. "Dosadašnji odgovor na COVID-19 pandemiju uključujući i dvomesečno lišavanje slobode već je u sebi sadržao značajan broj elemenata koji mogu ugroziti psihofizičko zdravlje izbeglica. Zato je od ključnog značaja sprečiti bilokakvo dalje izlaganje sličnim iskustvima, što bi boravak u ustanovama koje su ograđene žilet žicom svakako predstavljao", zaključuju iz Centar za migracije Info park.

Vreme: 22.05.2020 23:56
Medij: pravda.rs
Link: https://pravda.rs/2020/5/22/situacija-na-granici-bih-i-hrvatske-izmice-kontroli-migranti-pale-objekte-
Autori: Redakcija
Teme: Međunarodna organizacija za migracije (IOM)

Naslov: SITUACIJA NA GRANICI BIH I HRVATSKE IZMIČE KONTROLI: Migranti pale objekte, policija odgovorila brutalno! (VIDEO)

2070



Policija u Unsko-sanskoj županiji u BiH potvrdila je kako je upotrebila silu protiv ilegalnih migranata u Velikoj Kladuši na poziv predstavnika Međunarodne organizacije za migracije (IOM) čiji su životi bili ugroženi zbog nasilja.

Ilegalni migranti su ranije ovog meseca zapalili više objekata na području Velike Kladuše nakon čega je reagirala policija, a u medijima je objavljena video snimka u kojoj je zabeležen sukob policije i migranata. Ministar unutarnjih poslova Unsko-sanske županije Nermin Kljajić izjavio je kako policija tada nije prekoračila svoja ovlašćenja. - Jasno je utvrđeno da su intervenciju policijskih službenika u ovom prihvatnom centru izričito tražili zaposleni u Međunarodnoj organizaciji za migracije (IOM), s obzirom da su njihovi životi bili ugroženi. Jednostavno, morali smo da delujemo na takav način i upotrebimo fizičku silu - rekao je Kljajić kako ga citira agencija Fena. Pojasnio je kako su migranti izazvali niz nereda a podetio je i kako se na ulicama Velike Kladuše koja se nalazi nedaleko granice s Hrvatskom, značajno povećao broj migranata za koje nema dovoljno mesta u migrantskom centru koji je tamo uspostavljen. Slično je stanje i u Bihaću gde su opštinske vlasti zbog priliva migranata za koje nema mesta u prihvatnim centrima u gradu odlučile otvoriti novi kamp u selu Lipa udaljenom dvadeset kilometara. Tamo je sada nešto manje od hičjadu ilegalnih migranata no njima pogoduje blizina granice s Hrvatskom što koriste kako bi je u sve većem broju pokušali preći. Gradonačelnik Bihaća Šuhret Fazlić pozvao je u petak sve u BiH da poduzmu mere kako bi se zaustavio "stampedo" migranata u Unsko-sansku županiju zapretivši kako će u protivnom organizirati postavljanje novih improviziranih kampova poput Vučjaka u kojem su migranti prošle godine boravili u krajnje nehumanim uslovima. - Ukoliko krene stampedo migranata na Bihać o kojima niko neće voditi računa ja ću otvoriti još pet 'Vučjaka' i o njima će netko morati voditi računa - kazao je Fazlić. Proturske snage zauzele južni Tripoli!Više o tome OVDE. Izvor: Tanjug

Vreme: 23.05.2020 13:45
Medij: Tanjug
Link: http://www.tanjug.rs
Autori: Redakcija
Teme: Vladimir Cucić

Naslov: Dačić u Krupnju na otvaranju zgrade za izbegle porodice

Dačić u Krupnju na otvaranju zgrade za izbegle porodice

KRUPANJ, 23. maja (Tanjug) - Prvi potpredsednik Vlade i ministar spoljnih poslova Ivica Dačić prisustvovao je danas u Krupnju svečanom otvaranju zgrade za izbegle porodice i najavio da se uskoro može očekivati useljavanje zgrada u Svilajncu, Sevojnu, Bačkom Petrovcu i Bačkoj Palanci.

Dačić je kazao i da je završen kompleks zgrada sa 276 stanova u Novom Sadu, dok će sutra, kako kaže, biti dodeljeni ključevi za 20 stanova u Valjevu.

Reč je o Regionalnom projektu stambenog programa u Srbiji u okviru "potprojekta 5".

"Stanovi koje danas vidimo izgrađeni su kao deo Potprojekta 5 Regionalnog stambenog programa. Vrednost ovog Potprojekta iznosi 52 miliona evra, od kojih je 38 miliona obezbeđeno iz donacije Regionalnog stambenog programa, a nešto više od 13 miliona evra je nacionalna kontribucija", rekao je Dačić u Krupnju.

On je naveo da je planirana dodela 1.847 stambenih rešenja, a od tog broja 827 stanova u 25 lokalnih samouprava.

"Objekat u Krupnju sa pet stanova ukupno je finansiran sa 175.000 evra iz Fonda Regionalnog stambenog programa, a na ovaj iznos treba dodati i vrednost građevinskog zemljišta i infrastrukture koje je donirala lokalna samouprava, na čemu smo joj najiskrenije zahvalni", rekao je Dačić.

Ministar je kazao da je useljenje u stanove već realizovano u martu mesecu ove godine, ali da obzirom na okolnosti u vezi sa borbom protiv epidemije novog korona virusa, sada koristi priliku da čestita korisnicima programa useljenje u njihove nove domove.

"Za vas i vaše porodice ovo je novi početak, a za nas koji smo bili uključeni u pregovore i realizaciju Regionalnog programa stambenog zbrinjavanja, ovo je svojevrsna humanitarna i moralna obaveza", istakao je ministar Dačić.

Svečanosti su prisustvovali Vladimir Cucić, komesar za izbeglice i migracije Srbije, Ivan Isailović, predsednik opštine Krupanj, kao i predstavnici drugih institucija i organizacija.

Zgrada u Krupnju sa pet stanova namenjena je izbegličkim porodicama iz Bosne i Hercegovine i Hrvatske koje imaju prebivalište na teritoriji ove opštine.

Finansijska sredstva za izgradnju objekta u Ulici Luke Stevića bb obezbeđena su delom iz donatorskog Fonda Regionalnog stambenog programa, dok je zemljište i prateću infrastrukturu obezbedila opština Krupanj. Ukupna vrednost radova iznosi 173.604,14 evra, a bruto površina objekta je 410,77 m2, naveo je Komesatojat.

Regionalni stambeni program zajednički je višegodišnji program Republike Srbije, Bosne i Hercegovine, Crne Gore i Republike Hrvatske, koji ima za cilj da obezbedi trajna stambena rešenja za najugroženije izbegličke porodice u regionu.

Sprovodi se uz podršku OEBS-a, UNHCR-a i Banke za razvoj saveta Evrope, a finansiran je sredstvima Evropske unije, koja je i najveći donator, Sjedinjenih Američkih Država, Nemačke, Norveške, Švajcarske, Italije, Danske, Turske, Luksemburga, Španije, Kipra, Češke, Mađarske, Rumunije i Slovačke

Vreme: 23.05.2020 13:06
Medij: rts.rs
Link: http://www.rts.rs/page/stories/sr/story/125/drustvo/3963403/dacic-stanovi-krupanj.html
Autori: Redakcija
Teme: Izbeglice iz EX Jugoslavije

Naslov: Dačić u Krupnju: Za vas je ovo novi početak

Prvi potpredsednik Vlade i ministar spoljnih poslova Ivica Dačić dodelio je ključeve stanova i čestitao izbeglim porodicama useljenje u novu zgradu u Krupnju. Najnovije vesti, analize i izveštaji sa lica mesta iz Srbije, Balkana i sveta. Budite u toku sa političkim, društvenim i poslovnim trendovima Prvi potpredsednik Vlade i ministar spoljnih poslova Ivica Dačić dodelio je ključeve stanova i čestitao izbeglim porodicama useljenje u novu zgradu u Krupnju.

Regionalni stambeni program ima za cilj da stambeno zbrine i obezbedi najugroženije porodice sa prostora bivše Jugoslavije koje imaju status izbeglih lica. Program se sprovodi u našoj zemlji, ali i u Republici Hrvatskoj, Bosni i Hercegovini i Crnoj Gori. Dačić je rekao da je useljenje u stanove već realizovano u martu ove godine, ali da obzirom na okolnosti koje smo imali u vezi sa borbom protiv epidemije novog koronavirusa, sada koristi priliku da čestita našim sunarodnicima i korisnicima Programa useljenje u njihove nove domove. "Za vas i vaše porodice ovo je novi početak, a za nas koji smo bili uključeni u pregovore i realizaciju Regionalnog programa stambenog zbrinjavanja, ovo je svojevrsna humanitarna i moralna obaveza", istakao je Dačić. Istakao je da je u okviru ovog Potprojekta planirana dodela 1.847 stambenih rešenja, a od tog broja 827 stanova u 25 lokalnih samouprava. "Regionalni stambeni program po mnogim ocenama iz međunarodne zajednice predstavlja uspešan primer saradnje u regionu i dokaz je da je moguće uzajamno sarađivati na bazi poštovanja, razumevanja i saglasnosti o zajedničkim interesima. Nadamo se da ćemo nastaviti u istom duhu i proširiti našu saradnju, a sve u cilju stvaranja uslova za bolji kvalitet života svih naših građana i razvoj celog društva", rekao je Dačić. On je sa zadovoljstvom najavio da uskoro možemo očekivati useljenje zgrada u Svilajncu, Sevojnu, Bačkom Petrovcu i Bačkoj Palanci, kao i da je završen kompleks zgrada sa 276 stanova u Novom Sadu. "Koliko sutra, dodelićemo ključeve za 20 stanova koji su izgrađeni u Valjevu", rekao je Dačić i još jednom čestitao korisnicima useljenje u njihove nove domove i poželeo im srećnu i bezbrižnu budućnost.

Vreme: 23.05.2020 13:17
Medij: espreso.rs
Link: https://www.espreso.rs/vesti/politika/564415/dacic-u-krupnju-za-vas-je-ovo-novi-pocetak-a-za-nas-
Autori: @espresors
Teme: Vladimir Cucić; Izbeglice iz EX Jugoslavije

Naslov: Dačić u Krupnju: Za vas je ovo novi početak, a za nas svojevrsna humanitarna i moralna obaveza



Prvi potpredsednik Vlade i ministar spoljnih poslova Republike Srbije Ivica Dačić obratio se na ceremoniji otvaranja zgrade za izbegle porodice u Krupnju, u okviru realizacije Regionalnog stambenog programa u Republici Srbiji u okviruPotprojekta 5. Regionalni stambeni program ima za cilj da stambeno zbrine i obezbedi najugroženije porodice sa prostora bivše Jugoslavije koje imaju status izbeglih lica. Program se sprovodi u našoj zemlji, ali i u Republici Hrvatskoj, Bosni i Hercegovini i Crnoj Gori. Ministar Dačić je, ovom prilikom, rekao da je useljenje u stanove već realizovano u martu mesecu ove godine, ali da obzirom na okolnosti koje smo imali u vezi sa borbom protiv epidemije novog korona virusa, sada koristi priliku da čestita našim sunarodnicima i korisnicima Programa useljenje u njihove nove domove. "Za vas i vaše porodice ovo je novi početak, a za nas koji smo bili uključeni u pregovore i realizaciju Regionalnog programa stambenog zbrinjavanja, ovo je svojevrsna humanitarna i moralna obaveza", istakao je ministar Ivica Dačić. Ministar je istakao da je u okviru ovog Potprojekta planirana dodela 1.847 stambenih rešenja, a od tog broja 827 stanova u 25 lokalnih samouprava. "Regionalni stambeni program po mnogim ocenama iz međunarodne zajednice predstavlja uspešan primer saradnje u regionu i dokaz je da je moguće uzajamno sarađivati na bazi poštovanja, razumevanja i saglasnosti o zajedničkim interesima. Nadamo se da ćemo nastaviti u istom duhu i proširiti našu saradnju, a sve u cilju stvaranja uslova za bolji kvalitet života svih naših građana i razvoj celog društva", rekao je ministar Dačić. On je sa zadovoljstvom najavio da uskoro možemo očekivati useljenje zgrada u Svilajncu, Sevojnu, Bačkom Petrovcu i Bačkoj Palanci, kao i da je završen kompleks zgrada sa 276 stanova u Novom Sadu. "Koliko sutra, dodelićemo ključeve za 20 stanova koji su izgrađeni u Valjevu", rekao je Dačić i još jednom čestitao korisnicima useljenje u njihove nove domove i poželeo im srećnu i bezbrižnu budućnost.

Vrednost ovog Potprojekta iznosi 52 miliona evra, od kojih je 38 miliona obezbeđeno iz donacije Regionalnog stambenog programa, a nešto više od 13 miliona evra je nacionalna kontribucija. U okviru ovog Potprojekta planirana je dodela 1.847 stambenih rešenja, a od tog broja 827 stanova u 25 lokalnih samouprava. Objekat u Krupnju sa 5 stanova za stanovanje ukupno je finansiran sa 175.000 evra iz Fonda Regionalnog stambenog programa, a na ovaj iznos treba dodati i vrednost građevinskog zemljišta i infrastrukture koje je donirala lokalna samouprava, na čemu smo joj najiskrenije zahvalni. Ovom prilikom želim da pozdravim naše domaćine - predsednika opštine Krupanj Ivana Isailovića, koji je sa svojim saradnicima obezbedio zemljište i prateću infrastrukturu za izgradnju stanova, kao i komesara Vladimira Cucića, čoveka koji je najviše i angažovan na realizaciji Regionalnog stambenog programa. Naravno, koristim i ovu priliku da zahvalim Delegaciji EU u R. Srbiji, predstavništvu UNHCR, kao i svim drugim partnerima koji zajedno doprinose realizaciji ovog solidarnog projekta. Dragi prijatelji, Regionalni stambeni program po mnogim ocenama iz međunarodne zajednice predstavlja uspešan primer saradnje u regionu i dokaz je da je moguće uzajamno sarađivati na bazi poštovanja, razumevanja i saglasnosti o zajedničkim interesima. Nadamo se da ćemo nastaviti u istom duhu i proširiti našu saradnju, a sve u cilju stvaranja uslova za bolji kvalitet života svih naših građana i razvoj celog društva. Sa zadovoljstvom mogu da najavim da uskoro možemo očekivati useljenje zgrada u Svilajncu, Sevojnu, Bačkom Petrovcu i Bačkoj Palanci, a završen je i kompleks zgrada sa 276 stanova u Novom Sadu. Koliko sutra, dodelićemo ključeve za 20 stanova koji su izgrađeni u Valjevu. Čestitam još jednom našim korisnicima useljenje u

njihove nove domove i želim im srećnu i bezbrižnu budućnost. Živeli i živela Srbija!", završio je on.

Bonus video:
(Espreso.rs)

Vreme: 23.05.2020 13:34
Medij: pink.rs
Link: https://pink.rs/politika/209885/dacic-u-krupnju-za-vas-je-ovo-novi-pocetak-a-za-nas-svojevrsna-
Autori: Redakcija
Teme: Komesarijat za izbeglice Republike Srbije; Vladimir Cucić

Naslov: Dačić u Krupnju: Za vas je ovo novi početak, a za nas svojevrsna humanitarna i moralna obaveza

5523



Prvi potpredsednik Vlade i ministar spoljnih poslova Republike Srbije Ivica Dačić obratio se na ceremoniji otvaranja zgrade za izbegle porodice u Krupnju, u okviru realizacije Regionalnog stambenog programa u Republici Srbiji u okviru Potprojekta 5. Regionalni stambeni program ima za cilj da stambeno zbrine i obezbedi najugroženije porodice sa prostora bivše Jugoslavije koje imaju status izbeglih lica. Program se sprovodi u našoj zemlji, ali i u Republici Hrvatskoj, Bosni i Hercegovini i Crnoj Gori. Ministar Dačić je, ovom prilikom, rekao da je useljenje u stanove već realizovano u martu mesecu ove godine, ali da obzirom na okolnosti koje smo imali u vezi sa borbom protiv epidemije novog korona virusa, sada koristi priliku da čestita našim sunarodnicima i korisnicima Programa useljenje u njihove nove domove. "Za vas i vaše porodice ovo je novi početak, a za nas koji smo bili uključeni u pregovore i realizaciju Regionalnog programa stambenog zbrinjavanja, ovo je svojevrsna humanitarna i moralna obaveza", istakao je ministar Ivica Dačić. Foto: Ministarstvo spoljnih poslova Republike Srbije Ministar je istakao da je u okviru ovog Potprojekta planirana dodela 1.847 stambenih rešenja, a od tog broja 827 stanova u 25 lokalnih samouprava. "Regionalni stambeni program po mnogim ocenama iz međunarodne zajednice predstavlja uspešan primer saradnje u regionu i dokaz je da je moguće uzajamno sarađivati na bazi poštovanja, razumevanja i saglasnosti o zajedničkim interesima. Nadamo se da ćemo nastaviti u istom duhu i proširiti našu saradnju, a sve u cilju stvaranja uslova za bolji kvalitet života svih naših građana i razvoj celog društva", rekao je ministar Dačić. On je sa zadovoljstvom najavio da uskoro možemo očekivati useljenje zgrada u Svilajncu, Sevojnu, Bačkom Petrovcu i Bačkoj Palanci, kao i da je završen kompleks zgrada sa 276 stanova u Novom Sadu. Foto: Ministarstvo spoljnih poslova Republike Srbije "Koliko sutra, dodelićemo ključeve za 20 stanova koji su izgrađeni u Valjevu", rekao je Dačić i još jednom čestitao korisnicima useljenje u njihove nove domove i poželeo im srećnu i bezbrižnu budućnost. Foto: Ministarstvo spoljnih poslova Republike Srbije Prisutnima se obratio ministar Dačić. "Uvaženi gosti, Dame i gospodo, Dragi prijatelji, Okupili smo se danas u Krupnju, jednim zaista lepim povodom. Naime, danas ćemo svečano otvoriti zgradu koja je izgrađena u okviru Regionalnog stambenog programa. S obzirom na okolnosti koje smo imali u vezi sa borbom protiv epidemije novog korona virusa, useljenje u stanove je već realizovano u martu mesecu ove godine, te koristim priliku da čestitam našim sunarodnicima i korisnicima Programa useljenje u njihove nove domove. Za vas i vaše porodice ovo je novi početak, a za nas koji smo bili uključeni u pregovore i realizaciju Regionalnog programa stambenog zbrinjavanja, ovo je svojevrsna humanitarna i moralna obaveza. Podsetiću da Regionalni stambeni program ima za cilj da stambeno zbrine i obezbedi najugroženije porodice sa prostora bivše Jugoslavije koje imaju status izbeglih lica. Program se sprovodi u našoj zemlji, ali i u Republici Hrvatskoj, Bosni i Hercegovini i Crnoj Gori. Regionalni stambeni program finansiran je donatorskim sredstvima, a njegovi najveći donatori su Evropska unija i SAD. Fondom Programa upravlja Banka za razvoj Saveta Evrope, dok je Komesarijat za izbeglice i migracije vodeća institucija koja sprovodi Program u Srbiji. Sam proces izbora korisnika sprovodi se u saradnji sa lokalnim samoupravama, uz nadzor UNHCR-a i OEBS-a. Stanovi koje danas vidimo izgrađeni su kao deo Potprojekta 5 Regionalnog stambenog programa. Vrednost ovog Potprojekta iznosi 52 miliona evra, od kojih je 38 miliona obezbeđeno iz donacije Regionalnog stambenog programa, a nešto više od 13 miliona evra je nacionalna kontribucija. U okviru ovog Potprojekta planirana je dodela

Vreme: 23.05.2020 13:34
Medij: pink.rs
Link: https://pink.rs/politika/209885/dacic-u-krupnju-za-vas-je-ovo-novi-pocetak-a-za-nas-svojevrsna-
Autori: Redakcija
Teme: Komesarijat za izbeglice Republike Srbije; Vladimir Cucić

Naslov: Dačić u Krupnju: Za vas je ovo novi početak, a za nas svojevrsna humanitarna i moralna obaveza

1.847 stambenih rešenja, a od tog broja 827 stanova u 25 lokalnih samouprava. Objekat u Krupnju sa 5 stanova za stanovanje ukupno je finansiran sa 175.000 evra iz Fonda Regionalnog stambenog programa, a na ovaj iznos treba dodati i vrednost građevinskog zemljišta i infrastrukture koje je donirala lokalna samouprava, na čemu smo joj najiskrenije zahvalni.Ovom prilikom želim da pozdravim naše domaćine - predsednika opštine Krupanj Ivana Isailovića, koji je sa svojim saradnicima obezbedio zemljište i prateću infrastrukturu za izgradnju stanova, kao i komesara Vladimira Cucića, čoveka koji je najviše i angažovan na realizaciji Regionalnog stambenog programa. Naravno, koristim i ovu priliku da zahvalim Delegaciji EU u R. Srbiji, predstavništvu UNHCR, kao i svim drugim partnerima koji zajedno doprinose realizaciji ovog solidarnog projekta.Dragi prijatelji, Regionalni stambeni program po mnogim ocenama iz međunarodne zajednice predstavlja uspešan primer saradnje u regionu i dokaz je da je moguće uzajamno sarađivati na bazi poštovanja, razumevanja i saglasnosti o zajedničkim interesima. Nadamo se da ćemo nastaviti u istom duhu i proširiti našu saradnju, a sve u cilju stvaranja uslova za bolji kvalitet života svih naših građana i razvoj celog društva. Sa zadovoljstvom mogu da najavim da uskoro možemo očekivati useljenje zgrada u Svilajncu, Sevojnu, Bačkom Petrovcu i Bačkoj Palanci, a završen je i kompleks zgrada sa 276 stanova u Novom Sadu. Koliko sutra, dodelićemo ključeve za 20 stanova koji su izgrađeni u Valjevu. Čestitam još jednom našim korisnicima useljenje u njihove nove domove i želim im srećnu i bezbrižnu budućnost" #Ivica Dačić

Vreme: 23.05.2020 13:50
Medij: happytv.rs
Link: http://happytv.rs/vesti/politika/230677/da%C4%8Di%C4%87-u-krupnju-za-vas-je-ovo-novi-
Autori: Redakcija
Teme: Komesarijat za izbeglice Republike Srbije; Vladimir Cucić

Naslov: DAČIĆ U KRUPNJU: Za vas je ovo novi početak, a za nas svojevrsna humanitarna i moralna obaveza (GALERIJA)



Prvi potpredsednik Vlade i ministar spoljnih poslova Republike Srbije Ivica Dačić obratio se na ceremoniji otvaranja zgrade za izbegle porodice u Krupnju, u okviru realizacije Regionalnog stambenog programa u Republici Srbiji u okviru Potprojekta 5.

Regionalni stambeni program ima za cilj da stambeno zbrine i obezbedi najugroženije porodice sa prostora bivše Jugoslavije koje imaju status izbeglih lica. Program se sprovodi u našoj zemlji, ali i u Republici Hrvatskoj, Bosni i Hercegovini i Crnoj Gori.

Ministar Dačić je, ovom prilikom, rekao da je useljenje u stanove već realizovano u martu mesecu ove godine, ali da obzirom na okolnosti koje smo imali u vezi sa borbom protiv epidemije novog korona virusa, sada koristi priliku da čestita našim sunarodnicima i korisnicima Programa useljenje u njihove nove domove.

- Za vas i vaše porodice ovo je novi početak, a za nas koji smo bili uključeni u pregovore i realizaciju Regionalnog programa stambenog zbrinjavanja, ovo je svojevrsna humanitarna i moralna obaveza - istakao je ministar Ivica Dačić.

Ministar je istakao da je u okviru ovog Potprojekta planirana dodela 1.847 stambenih rešenja, a od tog broja 827 stanova u 25 lokalnih samouprava.

- Regionalni stambeni program po mnogim ocenama iz međunarodne zajednice predstavlja uspešan primer saradnje u regionu i dokaz je da je moguće uzajamno sarađivati na bazi poštovanja, razumevanja i saglasnosti o zajedničkim interesima. Nadamo se da ćemo nastaviti u istom duhu i proširiti našu saradnju, a sve u cilju stvaranja uslova za bolji kvalitet života svih naših građana i razvoj celog društva - rekao je ministar Dačić.

On je sa zadovoljstvom najavio da uskoro možemo očekivati useljenje zgrada u Svilajncu, Sevojnu, Bačkom Petrovcu i Bačkoj Palanci, kao i da je završen kompleks zgrada sa 276 stanova u Novom Sadu.

- Koliko sutra, dodelićemo ključeve za 20 stanova koji su izgrađeni u Valjevu - rekao je Dačić i još jednom čestitao korisnicima useljenje u njihove nove domove i poželeo im srećnu i bezbrižnu budućnost.

Govor vam prenosimo u celosti:

"Uvaženi gosti,

Dame i gospodo,

Dragi prijatelji,

Okupili smo se danas u Krupnju, jednim zaista lepim povodom. Naime, danas ćemo svečano otvoriti zgradu koja je izgrađena u okviru Regionalnog stambenog programa. S obzirom na okolnosti koje smo imali u vezi sa borbom protiv epidemije novog korona virusa, useljenje u stanove je već realizovano u martu mesecu ove godine, te koristim priliku da čestitam našim sunarodnicima i korisnicima Programa useljenje u njihove nove domove.

Za vas i vaše porodice ovo je novi početak, a za nas koji smo bili uključeni u pregovore i realizaciju Regionalnog programa stambenog zbrinjavanja, ovo je svojevrsna humanitarna i moralna obaveza.

Vreme: 23.05.2020 13:50
Medij: happytv.rs
Link: http://happytv.rs/vesti/politika/230677/da%C4%8Di%C4%87-u-krupnju-za-vas-je-ovo-novi-
Autori: Redakcija
Teme: Komesarijat za izbeglice Republike Srbije; Vladimir Cucić

Naslov: DAČIĆ U KRUPNJU: Za vas je ovo novi početak, a za nas svojevrsna humanitarna i moralna obaveza (GALERIJA)

Podsetiću da Regionalni stambeni program ima za cilj da stambeno zbrine i obezbedi najugroženije porodice sa prostora bivše Jugoslavije koje imaju status izbeglih lica. Program se sprovodi u našoj zemlji, ali i u Republici Hrvatskoj, Bosni i Hercegovini i Crnoj Gori.

Regionalni stambeni program finansiran je donatorskim sredstvima, a njegovi najveći donatori su Evropska unija i SAD. Fondom Programa upravlja Banka za razvoj Saveta Evrope, dok je Komesarijat za izbeglice i migracije vodeća institucija koja sprovodi Program u Srbiji. Sam proces izbora korisnika sprovodi se u saradnji sa lokalnim samoupravama, uz nadzor UNHCR-a i OEBS-a.

Stanovi koje danas vidimo izgrađeni su kao deo Potprojekta 5 Regionalnog stambenog programa. Vrednost ovog Potprojekta iznosi 52 miliona evra, od kojih je 38 miliona obezbeđeno iz donacije Regionalnog stambenog programa, a nešto više od 13 miliona evra je nacionalna kontribucija. U okviru ovog Potprojekta planirana je dodela 1.847 stambenih rešenja, a od tog broja 827 stanova u 25 lokalnih samouprava. Objekat u Krupnju sa 5 stanova za stanovanje ukupno je finansiran sa 175.000 evra iz Fonda Regionalnog stambenog programa, a na ovaj iznos treba dodati i vrednost građevinskog zemljišta i infrastrukture koje je donirala lokalna samouprava, na čemu smo joj najiskrenije zahvalni.Ovom prilikom želim da pozdravim naše domaćine - predsednika opštine Krupanj Ivana Isailovića, koji je sa svojim saradnicima obezbedio zemljište i prateću infrastrukturu za izgradnju stanova, kao i komesara Vladimira Cucića, čoveka koji je najviše i angažovan na realizaciji Regionalnog stambenog programa.

Naravno, koristim i ovu priliku da zahvalim Delegaciji EU u R. Srbiji, predstavništvu UNHCR, kao i svim drugim partnerima koji zajedno doprinose realizaciji ovog solidarnog projekta.

Dragi prijatelji, Regionalni stambeni program po mnogim ocenama iz međunarodne zajednice predstavlja uspešan primer saradnje u regionu i dokaz je da je moguće uzajamno sarađivati na bazi poštovanja, razumevanja i saglasnosti o zajedničkim interesima. Nadamo se da ćemo nastaviti u istom duhu i proširiti našu saradnju, a sve u cilju stvaranja uslova za bolji kvalitet života svih naših građana i razvoj celog društva.

Sa zadovoljstvom mogu da najavim da uskoro možemo očekivati useljenje zgrada u Svilajncu, Sevojnu, Bačkom Petrovcu i Bačkoj Palanci, a završen je i kompleks zgrada sa 276 stanova u Novom Sadu. Koliko sutra, dodelićemo ključeve za 20 stanova koji su izgrađeni u Valjevu.

Čestitam još jednom našim korisnicima useljenje u njihove nove domove i želim im srećnu i bezbrižnu budućnost.

Živeli i živela Srbija!

Poštovani čitaoci, Happy BSC je spremio za vas najmoderniju mobilnu aplikaciju da biste nas lakše pratili i bili u toku sa svim vestima. Našu aplikaciju možete preuzeti ovde zai

Vreme: 23.05.2020 14:05
Medij: danas.rs
Link: https://www.danas.rs/drustvo/dacic-u-okviru-regionalnog-stambenog-programa-bice-podeljeno-827-
Autori: @OnlineDanas
Teme: Komesarijat za izbeglice Republike Srbije

Naslov: Dačić: U okviru Regionalnog stambenog programa biće podeljeno 827 stanova



Ministar spoljnih poslova Srbije Ivica Dačić je na današnjoj ceremoniji otvaranja zgrade za izbegle porodice u Krupnju kazao da će se u okviru Potprojekta 5 Regionalnog stambenog programa podeliti 827 stanova u 25 lokalnih samouprava.

Foto: FoNet/ Ognjen Stevanović On je tom prilikom rekao da su se porodice u stanove u Krupnju uselile u martu, ali da svečanost nije mogla da se održi zbog epidemije korona virusa. Dačić je takođe najavio da će uskoro biti useljenje zgrada u Svilajncu, Sevojnu, Bačkom Petrovcu i Bačkoj Palanci, kao i da je završen kompleks zgrada sa 276 stanova u Novom Sadu. "Regionalni stambeni program po mnogim ocenama iz međunarodne zajednice predstavlja uspešan primer saradnje u regionu i dokaz je da je moguće uzajamno sarađivati na bazi poštovanja, razumevanja i saglasnosti o zajedničkim interesima. Nadamo se da ćemo nastaviti u istom duhu i proširiti našu saradnju, a sve u cilju stvaranja uslova za bolji kvalitet života svih naših građana i razvoj celog društva", rekao je Dačić. Regionalni stambeni program ima za cilj da stambeno zbrine najugroženije porodice sa prostora bivše Jugoslavije koje imaju status izbeglih lica, a pored Srbije se sprovodi u Hrvatskoj, Bosni i Hercegovini i Crnoj Gori. Ukupna vrednost radova u Krupnju je oko 175 hiljada evra, finansijska sredstva za izgradnju objekta obezbeđena su delom iz donatorskog Fonda Regionalnog stambenog programa, dok je zemljište i prateću infrastrukturu donirala opština Krupanj, saopštio je Komesarijat za izbeglice i migracije. Ivica Dačić, izbeglice, krupanj, Stanovi, zgrada Podržite nas članstvom u Klubu čitalaca Danasa U vreme opšte tabloidizacije, senzacionalizma i komercijalizacije medija, duže od dve decenije istrajavamo na principima profesionalnog i etičkog novinarstva. Bili smo zabranjivani i prozivani, nijedna vlast nije bila blagonaklona prema kritici, ali nas ništa nije sprečilo da vas svakodnevno objektivno informišemo. Zato želimo da se oslonimo na vas. Članstvom u Klubu čitalaca Danasa za 799 dinara mesečno pomažete nam da ostanemo samostalni i dosledni novinarstvu u kakvo verujemo, a vi na mejl svako veče dobijate PDF sutrašnjeg broja Danas. Učlani se

Vreme: 23.05.2020 14:12
Medij: Beta
Link: http://www.beta.rs
Autori: Redakcija
Teme: Regionalni program stambenog zbrinjavanja (RHP); Izbeglice iz EX Jugoslavije

Naslov: Dačić: U okviru Regionalnog stambenog programa biće podeljeno 827 stanova

Dačić: U okviru Regionalnog stambenog programa biće podeljeno 827 stanova

BEOGRAD, 23. maja 2020. (Beta) - Ministar spoljnih poslova Srbije Ivica Dačić je na današnjoj ceremoniji otvaranja zgrade za izbegle porodice u Krupnju kazao da će se u okviru Potprojekta 5 Regionalnog stambenog programa podeliti 827 stanova u 25 lokalnih samouprava.

On je tom prilikom rekao da su se porodice u stanove u Krupnju uselile u martu, ali da svečanost nije mogla da se održi zbog epidemije korona virusa.

Dačić je takodje najavio da će uskoro biti useljenje zgrada u Svilajncu, Sevojnu, Bačkom Petrovcu i Bačkoj Palanci, kao i da je završen kompleks zgrada sa 276 stanova u Novom Sadu.

"Regionalni stambeni program po mnogim ocenama iz medjunarodne zajednice predstavlja uspešan primer saradnje u regionu i dokaz je da je moguće uzajamno saradjivati na bazi poštovanja, razumevanja i saglasnosti o zajedničkim interesima. Nadamo se da ćemo nastaviti u istom duhu i proširiti našu saradnju, a sve u cilju stvaranja uslova za bolji kvalitet života svih naših gradjana i razvoj celog društva", rekao je Dačić.

Regionalni stambeni program ima za cilj da stambeno zbrine najugroženije porodice sa prostora bivše Jugoslavije koje imaju status izbeglih lica, a pored Srbije se sprovodi u Hrvatskoj, Bosni i Hercegovini i Crnoj Gori.

Ukupna vrednost radova u Krupnju je oko 175 hiljada evra, finansijska sredstva za izgradnju objekta obezbedjena su delom iz donatorskog Fonda Regionalnog stambenog programa, dok je zemljište i prateću infrastrukturu donirala opština Krupanj, saopštio je Komesarijat za izbeglice i migracije.

Vreme: 23.05.2020 14:37
Medij: politika.rs
Link: http://www.politika.rs/sr/clanak/454704/U-okviru-Regionalnog-stambenog-programa-bice-podeljeno-
Autori: Redakcija
Teme: Komesarijat za izbeglice Republike Srbije

Naslov: U okviru Regionalnog stambenog programa biće podeljeno 827 stanova



Ministar spoljnih poslova Srbije Ivica Dačić je na današnjoj ceremoniji otvaranja zgrade za izbegle porodice u Krupnju kazao da će se u okviru Potprojekta 5 Regionalnog stambenog programa podeliti 827 stanova u 25 lokalnih samouprava. On je tom prilikom rekao da su se porodice u stanove u Krupnju uselile u martu, ali da svečanost nije mogla da se održi zbog epidemije koronavirusa. Dačić je takođe najavio da će uskoro biti useljenje zgrada u Svilajncu, Sevojnu, Bačkom Petrovcu i Bačkoj Palanci, kao i da je završen kompleks zgrada sa 276 stanova u Novom Sadu. "Regionalni stambeni program po mnogim ocenama iz međunarodne zajednice predstavlja uspešan primer saradnje u regionu i dokaz je da je moguće uzajamno sarađivati na bazi poštovanja, razumevanja i saglasnosti o zajedničkim interesima. Nadamo se da ćemo nastaviti u istom duhu i proširiti našu saradnju, a sve u cilju stvaranja uslova za bolji kvalitet života svih naših građana i razvoj celog društva", rekao je Dačić, javlja Beta. Regionalni stambeni program ima za cilj da stambeno zbrine najugroženije porodice sa prostora bivše Jugoslavije koje imaju status izbeglih lica, a pored Srbije se sprovodi u Hrvatskoj, Bosni i Hercegovini i Crnoj Gori. Ukupna vrednost radova u Krupnju je oko 175 hiljada evra, finansijska sredstva za izgradnju objekta obezbeđena su delom iz donatorskog Fonda Regionalnog stambenog programa, dok je zemljište i prateću infrastrukturu donirala opština Krupanj, saopštio je Komesarijat za izbeglice i migracije.

Vreme: 23.05.2020 14:38
Medij: nova.rs
Link: https://nova.rs/drustvo/dacic-bice-podeljeno-827-stanova/
Autori: Redakcija
Teme: Komesarijat za izbeglice Republike Srbije

Naslov: Dačić: Biće podeljeno 827 stanova

ivica Dačić / Foto: Filip Krainčanić/Nova.rs Ministar spoljnih poslova Srbije Ivica Dačić je na današnjoj ceremoniji otvaranja zgrade za izbegle porodice u Krupnju kazao da će se u okviru Potprojekta 5 Regionalnog stambenog programa podeliti 827 stanova u 25 lokalnih samouprava.On je tom prilikom rekao da su se porodice u stanove u Krupnju uselile u martu, ali da svečanost nije mogla da se održi zbog epidemije korona virusa.

Dačić je takođe najavio da će uskoro biti useljenje zgrada u Svilajncu, Sevojnu, Bačkom Petrovcu i Bačkoj Palanci, kao i da je završen kompleks zgrada sa 276 stanova u Novom Sadu. "Regionalni stambeni program po mnogim ocenama iz međunarodne zajednice predstavlja uspešan primer saradnje u regionu i dokaz je da je moguće uzajamno sarađivati na bazi poštovanja, razumevanja i saglasnosti o zajedničkim interesima. Nadamo se da ćemo nastaviti u istom duhu i proširiti našu saradnju, a sve u cilju stvaranja uslova za bolji kvalitet života svih naših građana i razvoj celog društva", rekao je Dačić.

Regionalni stambeni program ima za cilj da stambeno zbrine najugroženije porodice sa prostora bivše Jugoslavije koje imaju status izbeglih lica, a pored Srbije se sprovodi u Hrvatskoj, Bosni i Hercegovini i Crnoj Gori.

Ukupna vrednost radova u Krupnju je oko 175 hiljada evra, finansijska sredstva za izgradnju objekta obezbeđena su delom iz donatorskog Fonda Regionalnog stambenog programa, dok je zemljište i prateću infrastrukturu donirala opština Krupanj, saopštio je Komesarijat za izbeglice i migracije.

Vreme: 23.05.2020 14:40
Medij: novimagazin.rs
Link: http://novimagazin.rs/vesti/dacic-u-okviru-regionalnog-stambenog-programa-bie-podeljeno-827-
Autori: Redakcija
Teme: Komesarijat za izbeglice Republike Srbije

Naslov: Dačić: U okviru Regionalnog stambenog programa biće podeljeno 827 stanova



On je tom prilikom rekao da su se porodice u stanove u Krupnju uselile u martu, ali da svečanost nije mogla da se održi zbog epidemije korona virusa.

Dačić je takođe najavio da će uskoro biti useljenje zgrada u Svilajncu, Sevojnu, Bačkom Petrovcu i Bačkoj Palanci, kao i da je završen kompleks zgrada sa 276 stanova u Novom Sadu.

"Regionalni stambeni program po mnogim ocenama iz međunarodne zajednice predstavlja uspešan primer saradnje u regionu i dokaz je da je moguće uzajamno sarađivati na bazi poštovanja, razumevanja i saglasnosti o zajedničkim interesima. Nadamo se da ćemo nastaviti u istom duhu i proširiti našu saradnju, a sve u cilju stvaranja uslova za bolji kvalitet života svih naših građana i razvoj celog društva", rekao je Dačić.

Regionalni stambeni program ima za cilj da stambeno zbrine najugroženije porodice sa prostora bivše Jugoslavije koje imaju status izbeglih lica, a pored Srbije se sprovodi u Hrvatskoj, Bosni i Hercegovini i Crnoj Gori.

Ukupna vrednost radova u Krupnju je oko 175 hiljada evra,finansijska sredstva za izgradnju objekta obezbeđena su delom iz donatorskog Fonda Regionalnog stambenog programa, dok je zemljište i prateću infrastrukturu donirala opština Krupanj, saopštio je Komesarijat za izbeglice i migracije.

Datum: 23.05.2020
Medij: Radio Beograd 1
Emisija: Novosti dana
Autori: Redakcija
Teme: Izbeglice iz EX Jugoslavije

	Početak	Trajanje
Emisija	23.05.2020 15:00:00	40:00
Prilog	23.05.2020 15:08:00	1:04

Naslov: Pet stanova za izbeglice

Voditeljka:

U Krupnju su uručeni ključevi pet stanova porodicama izbeglim u Srbiju iz Hrvatske i Bosne i Hercegovine tokom rata '90-tih godina. Stanovi su izgrađeni u okviru regionalnog stambenog projekta iz kojeg je za stanove u Krupnju izdvojeno 175.000 evra. Detaljnije Nataša Aćimović.

Reporter:

U Krupnju živi 40 porodica izbeglih iz Hrvatske i Bosne i Hercegovine. Prema podacima poverenika za izbeglice, polovina njih je stambeno zbrinuta. Druga polovina još čeka krov nad glavom. Danas je radosno pet domaćinstava, rekla nam je jedna od stanarki, koju smo telefonom pronašli u novom stanu, odmah pošto je ispratila goste.

Sagovornica:

Ja sam danas konačno posle 28 godina nekog skromnog života koji smo živeli u Srbiji kao izbeglice, dobili stan na korišćenje. Moja porodica i ja smo presrećni, puni smo utisaka zaista hvala svima koji su učestvovali na tom projektu. Ja se nadam nekom sada boljem životu koji ćemo moja porodica i ja da provedemo ostatak života u tom stanu.

Datum: 23.05.2020
Medij: Radio Beograd 1
Emisija: Novosti dana
Autori: Redakcija
Teme: Izbeglice iz EX Jugoslavije

	Početak	Trajanje
Emisija	23.05.2020 15:00:00	40:00
Prilog	23.05.2020 15:10:00	0:56

Naslov: Ministar Dačić prisustvovao useljenju izbeglica

Voditeljka:

Ministar spoljnih poslova Ivica Dačić došao je u Krupanj na useljenje. Izbegličke porodice su doduše ušle u nove stanove još u martu, ali s obzirom na epidemiju koja je vladala, ceremonija je odložena za danas.

Ivica Dačić, ministar spoljnih poslova:

Za vas i vaše porodice ovo je novi početak, a za nas koji smo bili uključeni u pregovore i realizaciju regionalnog programa stambenog zbrinjavanja, ovo je svojevrsna humanitarna i moralna obaveza. Podsetiću da regionalni stambeni program ima za cilj da stambeno zbrine i obezbedi najugroženije porodice sa prostora bivše Jugoslavije, koji imaju status izbeglih lica. Program se sprovodi u našoj zemlji, ali i u Republici Hrvatskoj, Bosni i Hercegovini i Crnoj Gori. Regionalni stambeni program finansiran je donatorskim sredstvima, a njegovi najveći donatori su Evropska unija i SAD.

Datum: 23.05.2020
Medij: Radio Beograd 1
Emisija: Novosti dana
Autori: Redakcija
Teme: Izbeglice iz EX Jugoslavije

	Početak	Trajanje
Emisija	23.05.2020 15:00:00	40:00
Prilog	23.05.2020 15:13:00	0:45

Naslov: Rregionalni stambeni program

675

Voditeljka:

Regionalni stambeni program za Srbiju vredan je 330 miliona evra i primer je po mnogim ocenama iz međunarodne zajednice, kaže Dačić, da se u regionu može sarađivati na bazi poštovanja, razumevanja i saglasnosti o zajedničkim interesima. Ministar je najavio da će izbeglice iz Hrvatske i Bosne i Hercegovine uskoro biti zbrinute i u drugim gradovima.

Ivica Dačić, ministar spoljnih poslova:

Sa zadovoljstvom mogu da najavim da uskoro možemo očekivati useljenje zgrada u Svilajncu, u Sevojnu, Bačkom Petrovcu i Bačkoj Palanci. A završen je kompleks zgrada sa 276 stanova u Novom Sadu. Koliko sutra, dodelićemo ključeve za 20 stanova koji su izgrađeni u Valjevu.

Vreme: 23.05.2020 15:14
Medij: rs.n1info.com
Link: http://rs.n1info.com/Vesti/a602555/Dacic-U-okviru-Regionalnog-stambenog-programa-bice-podeljeno-
Autori: Redakcija
Teme: Komesarijat za izbeglice Republike Srbije

Naslov: Dačić: U okviru Regionalnog stambenog programa biće podeljeno 827 stanova



Autor:
Beta

Ministar spoljnih poslova Srbije Ivica Dačići zjavio je u Krupnju da će se u okviru Potprojekta 5 Regionalnog stambenog programa podeliti 827 stanova u 25 lokalnih samouprava.

On je na ceremoniji otvaranja zgrade za izbegle porodice u tom gradu rekao da su se porodice u stanove u Krupnju uselile u martu, ali da svečanost nije mogla da se održi zbog epidemije koronavirusa.

Dačić je takođe najavio da će uskoro biti useljenje zgrada u Svilajncu, Sevojnu, Bačkom Petrovcu i Bačkoj Palanci, kao i da je završen kompleks zgrada sa 276 stanova u Novom Sadu.

"Regionalni stambeni program po mnogim ocenama iz međunarodne zajednice predstavlja uspešan primer saradnje u regionu i dokaz je da je moguće uzajamno saradjivati na bazi poštovanja, razumevanja i saglasnosti o zajedničkim interesima. Nadamo se da ćemo nastaviti u istom duhu i proširiti našu saradnju, a sve u cilju stvaranja uslova za bolji kvalitet života svih naših gradjana i razvoj celog društva", rekao je Dačić.

Regionalni stambeni program ima za cilj da stambeno zbrine najugroženije porodice sa prostora bivše Jugoslavije koje imaju status izbeglih lica, a pored Srbije se sprovodi u Hrvatskoj, Bosni i Hercegovini i Crnoj Gori.

Ukupna vrednost radova u Krupnju je oko 175 hiljada evra, finansijska sredstva za izgradnju objekta obezbeđena su delom iz donatorskog Fonda Regionalnog stambenog programa, dok je zemljište i prateću infrastrukturu donirala opština Krupanj, saopštio je Komesarijat za izbeglice i migracije.

Vreme: 23.05.2020 15:23
Medij: Fonet
Link: http://www.fonet.rs
Autori: Redakcija
Teme: Izbeglice iz EX Jugoslavije

Naslov: STANOVI ZA IZBEGLICE

STANOVI ZA IZBEGLICE

KRUPANJ, 23. maj 2020. (FoNet) - Ministar spoljnih poslova Srbije Ivica Dačić je danas u Krupnju otvorio pet stanova sagrađenih za izbegličke porodice iz Bosne i Hercegovine i Hrvatske, navodeći da se radi o programu koji najvećim delom finansiraju Evropska unija i Sjedinjene Američke Države.

Program se sprovodi u Srbiji, Hrvatskoj, BiH i Crnoj Gori. Vrednost podprojekta je 52 miliona evra, od kojih je 38 obezbeđeno iz donacije reginalnog stambenog programa, a nešto više od 13 miliona je nacionalna kontribucija, rekao je Dačić.

On je naveo da je u okviru podprojekta planirana dodela 1.847 stambnenih rešenja.

Objekat u Krupnju, sa pet stanova, finansiran je sa 175.000 evra iz Fonda reginalnog stambenog programa. Uskoro možemo očekivati useljenje zgrada u Svilajncu, Sevojnu, Bačkom Petrovcu i Bačkoj Palanci, a završen je kompleks zgrada sa 276 stanova u Novom Sadu. Koliko sutra ćemo dodeliti ključeve za 20 stanova u Valjevu, izjavio je Dačić.

Vreme: 23.05.2020 15:44
Medij: rtv.rs
Link: http://www.rtv.rs/sr_lat/drustvo/u-krupnju-podeljeni-stanovi-izbeglim-porodicama-gotov-i-kompleks-
Autori: Redakcija
Teme: Vladimir Cucić; Komesarijat za izbeglice Republike Srbije

Naslov: U Krupnju podeljeni stanovi izbeglim porodicama, gotov i kompleks zgrada u Novom Sadu



Prvi potpredsednik Vlade i ministar spoljnih poslova Ivica Dačić prisustvovao je danas u Krupnju svečanom otvaranju zgrade za izbegle porodice i najavio da se uskoro može očekivati useljavanje zgrada u...

KRUPANJ - Prvi potpredsednik Vlade i ministar spoljnih poslova Ivica Dačić prisustvovao je danas u Krupnju svečanom otvaranju zgrade za izbegle porodice i najavio da se uskoro može očekivati useljavanje zgrada u Svilajncu, Sevojnu, Bačkom Petrovcu i Bačkoj Palanci.

Dačić je kazao i da je završen kompleks zgrada sa 276 stanova u Novom Sadu, dok će sutra, kako kaže, biti dodeljeni ključevi za 20 stanova u Valjevu. Reč je o Regionalnom projektu stambenog programa u Srbiji u okviru "potprojekta 5". "Stanovi koje danas vidimo izgrađeni su kao deo Potprojekta 5 Regionalnog stambenog programa. Vrednost ovog Potprojekta iznosi 52 miliona evra, od kojih je 38 miliona obezbeđeno iz donacije Regionalnog stambenog programa, a nešto više od 13 miliona evra je nacionalna kontribucija", rekao je Dačić u Krupnju. On je naveo da je planirana dodela 1.847 stambenih rešenja, a od tog broja 827 stanova u 25 lokalnih samouprava. "Objekat u Krupnju sa pet stanova ukupno je finansiran sa 175.000 evra iz Fonda Regionalnog stambenog programa, a na ovaj iznos treba dodati i vrednost građevinskog zemljišta i infrastrukture koje je donirala lokalna samouprava, na čemu smo joj najiskrenije zahvalni", rekao je Dačić. Ministar je kazao da je useljenje u stanove već realizovano u martu mesecu ove godine, ali da obzirom na okolnosti u vezi sa borbom protiv epidemije novog korona virusa, sada koristi priliku da čestita korisnicima programa useljenje u njihove nove domove. "Za vas i vaše porodice ovo je novi početak, a za nas koji smo bili uključeni u pregovore i realizaciju Regionalnog programa stambenog zbrinjavanja, ovo je svojevrsna humanitarna i moralna obaveza", istakao je ministar Dačić. Svečanosti su prisustvovali Vladimir Cucić, komesar za izbeglice i migracije Srbije, Ivan Isailović, predsednik opštine Krupanj, kao i predstavnici drugih institucija i organizacija. Zgrada u Krupnju sa pet stanova namenjena je izbegličkim porodicama iz Bosne i Hercegovine i Hrvatske koje imaju prebivalište na teritoriji ove opštine. Finansijska sredstva za izgradnju objekta u Ulici Luke Stevića bb obezbeđena su delom iz donatorskog Fonda Regionalnog stambenog programa, dok je zemljište i prateću infrastrukturu obezbedila opština Krupanj. Ukupna vrednost radova iznosi 173.604,14 evra, a bruto površina objekta je 410,77 m2, naveo je Komesarijat. Regionalni stambeni program zajednički je višegodišnji program Republike Srbije, Bosne i Hercegovine, Crne Gore i Republike Hrvatske, koji ima za cilj da obezbedi trajna stambena rešenja za najugroženije izbegličke porodice u regionu. Sprovodi se uz podršku OEBS-a, UNHCR-a i Banke za razvoj saveta Evrope, a finansiran je sredstvima Evropske unije, koja je i najveći donator, Sjedinjenih Američkih Država, Nemačke, Norveške, Švajcarske, Italije, Danske, Turske, Luksemburga, Španije, Kipra, Češke, Mađarske, Rumunije i Slovačke.

Vreme: 23.05.2020 16:12
Medij: pink.rs
Link: https://pink.rs/drustvo/209916/lintai-gradjani-sa-izbeglickim-statusom-da-dobiju-100-evra
Autori: Redakcija
Teme: Izbeglice iz EX Jugoslavije

Naslov: Linta:I građani sa izbegličkim statusom da dobiju 100 evra



Predsednik Odbora za dijasporu i Srbe u regionu Skupštine Srbije Miodrag Linta uputio je pismo predsednici Vlade Ani Brnabić sa molbom da oko 26.000 građana Srbije koji imaju izbegličku kartu takođe dobiju 100 evra pomoći od države. Linta u pisanoj izjavi navodi da ga je poslednjih dana zvao veliki broj proteranih Srba iz Hrvatske i Federacije BiH koji imaju boravište na teritoriji Srbije. Oni nemaju još uvek prebivalište i ličnu kartu već status izbeglice i izbegličku legitimaciju zbog toga što još uvek nisu rešili svoja imovinska i druga pitanja u Hrvatskoj ili u Federaciji BiH. Zbog toga nemaju pravo na pomoć države od 100 evra, koju ostvaruju svi punoletni građani i veoma su nezadovoljni i ogorčeni i zbog toga se osećaju kao građani drugog reda, navodi Linta. Očekuje da Vlada Srbije pronađe način da i građani sa izbegličkom kartom budu obuhvaćeni ovom merom. Podseća da su proterani Srbi najveće žrtve na prostoru bivše Jugoslavije i dobijanjem 100 evra pomoći od države bi bili izjednačeni sa svim ostalim građanima Srbije. Njima bi takođe trebalo omogućiti da se prijave putem portala Uprave za trezor ili putem kontakt - centra, dodaje Linta. #Miodrag Linta #izbeglicež

Vreme: 23.05.2020 16:22
Medij: rtv.rs
Link: http://www.rtv.rs/sr_lat/ekonomija/linta-i-gradjani-sa-izbeglickim-statusom-da-dobiju-100-
Autori: Redakcija
Teme: Izbeglice iz EX Jugoslavije

Naslov: Linta: I građani sa izbegličkim statusom da dobiju 100 evra



Predsednik Odbora za dijasporu i Srbe u regionu Skupštine Srbije Miodrag Linta uputio je pismo predsednici Vlade Ani Brnabić sa molbom da oko 26.000 građana Srbije koji imaju izbegličku kartu takođe dobiju 100...

BEOGRAD - Predsednik Odbora za dijasporu i Srbe u regionu Skupštine Srbije Miodrag Linta uputio je pismo predsednici Vlade Ani Brnabić sa molbom da oko 26.000 građana Srbije koji imaju izbegličku kartu takođe dobiju 100 evra pomoći od države.

Linta u pisanoj izjavi navodi da ga je poslednjih dana zvao veliki broj proteranih Srba iz Hrvatske i Federacije BiH koji imaju boravište na teritoriji Srbije. Oni nemaju još uvek prebivalište i ličnu kartu već status izbeglice i izbegličku legitimaciju zbog toga što još uvek nisu rešili svoja imovinska i druga pitanja u Hrvatskoj ili u Federaciji BiH. Zbog toga nemaju pravo na pomoć države od 100 evra, koju ostvaruju svi punoletni građani i veoma su nezadovoljni i ogorčeni i zbog toga se osećaju kao građani drugog reda, navodi Linta. Očekuje da Vlada Srbije pronađe način da i građani sa izbegličkom kartom budu obuhvaćeni ovom merom. Podseća da su proterani Srbi najveće žrtve na prostoru bivše Jugoslavije i dobijanjem 100 evra pomoći od države bi bili izjednačeni sa svim ostalim građanima Srbije. Njima bi takođe trebalo omogućiti da se prijave putem portala Uprave za trezor ili putem kontakt - centra, dodaje Linta.

Vreme: 23.05.2020 16:31
Medij: rs.n1info.com
Link: http://rs.n1info.com/Vesti/a602587/Linta-pisao-premijerki-Molba-da-i-proterani-Srbi-dobiju-100-evra-
Autori: Redakcija
Teme: Izbeglice iz EX Jugoslavije

Naslov: Linta pisao premijerki: Molba da i proterani Srbi dobiju 100 evra pomoći



Autor:
Beta

Predsednik Odbora za dijasporu i Srbe u regionu Skupštine Srbije, Miodrag Linta, uputio je pismo predsednici Vlade Ani Brnabić sa molbom da oko 26.000 građana Srbije, koji imaju izbegličku kartu, isto dobiju 100 evra pomoći od države.

Linta je naveo da mu se javilo mnogo proteranih Srba iz Hrvatske i Federacije BiH koji imaju boravište na teritoriji Srbije, a još nemaju prebivalište i srpsku ličnu kartu, jer nisu rešili svoja imovinska i druga pitanja u republikama bivše Jugoslavije, pa zato što nemaju lične karte - nemaju pravo na pomoć države od 100 evra.

"Veoma su nezadovoljni i ogorčeni i zbog toga se osećaju kao građani drugog reda, poniženo i diskriminisano", izjavio je Linta i dodao da od Vlade očekuje da pronađe način da pomogne i građanima sa izbegličkom kartom.

Vreme: 23.05.2020 16:32
Medij: balkantv.rs
Link: http://balkantv.rs/u-krupnju-podeljeni-stanovi-izbeglim-porodicama-gotov-i-kompleks-zgrada-u-novom-
Autori: Redakcija
Teme: Komesarijat za izbeglice Republike Srbije

Naslov: U Krupnju podeljeni stanovi izbeglim porodicama, gotov i kompleks zgrada u Novom Sadu



Prvi potpredsednik Vlade i ministar spoljnih poslova Ivica Dačić prisustvovao je danas u Krupnju svečanom otvaranju zgrade za izbegle porodice i najavio da se uskoro može očekivati useljavanje zgrada u Svilajncu, Sevojnu, Bačkom Petrovcu i Bačkoj Palanci.Dačić je kazao i da je završen kompleks zgrada sa 276 stanova u Novom Sadu, dok će sutra, kako kaže, biti dodeljeni ključevi za 20 stanova u Valjevu.Reč je o Regionalnom projektu stambenog programa u Srbiji u okviru "potprojekta 5". TANJUG / MINISTARSTVO SPOLJNIH POSLOVA / an"Stanovi koje danas vidimo izgrađeni su kao deo Potprojekta 5 Regionalnog stambenog programa. Vrednost ovog Potprojekta iznosi 52 miliona evra, od kojih je 38 miliona obezbeđeno iz donacije Regionalnog stambenog programa, a nešto više od 13 miliona evra je nacionalna kontribucija", rekao je Dačić u Krupnju.On je naveo da je planirana dodela 1.847 stambenih rešenja, a od tog broja 827 stanova u 25 lokalnih samouprava."Objekat u Krupnju sa pet stanova ukupno je finansiran sa 175.000 evra iz Fonda Regionalnog stambenog programa, a na ovaj iznos treba dodati i vrednost građevinskog zemljišta i infrastrukture koje je donirala lokalna samouprava, na čemu smo joj najiskrenije zahvalni", rekao je Dačić.Ministar je kazao da je useljenje u stanove već realizovano u martu mesecu ove godine, ali da obzirom na okolnosti u vezi sa borbom protiv epidemije novog korona virusa, sada koristi priliku da čestita korisnicima programa useljenje u njihove nove domove."Za vas i vaše porodice ovo je novi početak, a za nas koji smo bili uključeni u pregovore i realizaciju Regionalnog programa stambenog zbrinjavanja, ovo je svojevrsna humanitarna i moralna obaveza", istakao je ministar Dačić.Svečanosti su prisustvovali Vladimir Cucić, komesar za izbeglice i migracije Srbije, Ivan Isailović, predsednik opštine Krupanj, kao i predstavnici drugih institucija i organizacija.Zgrada u Krupnju sa pet stanova namenjena je izbegličkim porodicama iz Bosne i Hercegovine i Hrvatske koje imaju prebivalište na teritoriji ove opštine.Finansijska sredstva za izgradnju objekta u Ulici Luke Stevića bb obezbeđena su delom iz donatorskog Fonda Regionalnog stambenog programa, dok je zemljište i prateću infrastrukturu obezbedila opština Krupanj. Ukupna vrednost radova iznosi 173.604,14 evra, a bruto površina objekta je 410,77 m2, naveo je Komesarijat.Regionalni stambeni program zajednički je višegodišnji program Republike Srbije, Bosne i Hercegovine, Crne Gore i Republike Hrvatske, koji ima za cilj da obezbedi trajna stambena rešenja za najugroženije izbegličke porodice u regionu.Sprovodi se uz podršku OEBS-a, UNHCR-a i Banke za razvoj saveta Evrope, a finansiran je sredstvima Evropske unije, koja je i najveći donator, Sjedinjenih Američkih Država, Nemačke, Norveške, Švajcarske, Italije, Danske, Turske, Luksemburga, Španije, Kipra, Češke, Mađarske, Rumunije i Slovačke.IZVOR:RTV

kliping centar Srbije
www.ninamedia.rs

Vreme: 23.05.2020 16:35
Medij: Beta
Link: http://www.beta.rs
Autori: Redakcija
Teme: Izbeglice iz EX Jugoslavije

Naslov: Linta uputio apel premijerki Brnabić da i 26.000 proteranih Srba dobije po 100 evra

Linta uputio apel premijerki Brnabić da i 26.000 proteranih Srba dobije po 100 evra

BEOGRAD, 23. maja 2020. (Beta) - Predsednik Odbora za dijasporu i Srbe u regionu Skupštine Srbije Miodrag Linta uputio je pismo predsednici Vlade Ani Brnabić sa molbom da oko 26.000 gradjana Srbije koji imaju izbegličku kartu isto dobiju 100 evra pomoći od države.

Linta je naveo da mu se javilo mnogo proteranih Srba iz Hrvatske i Federacije BiH koji imaju boravište na teritoriji Srbije, a još nemaju prebivalište i srpsku ličnu kartu jer nisu rešili svoja imovinska i druga pitanja u republikama bivše Jugoslavije, pa zato što nemaju lične karte - nemaju pravo na pomoć države od 100 evra.

"Veoma su nezadovoljni i ogorčeni i zbog toga se osećaju kao gradjani drugog reda, poniženo i diskriminisano", izjavio je Linta i dodao da od Vlade očekuje da pronadje način da pomogne i gradjanima sa izbegličkom kartom.

Vreme: 23.05.2020 16:37
Medij: Tanjug
Link: http://www.tanjug.rs
Autori: Redakcija
Teme: Izbeglice iz EX Jugoslavije

Naslov: Linta:I građani sa izbegličkim statusom da dobiju 100 evra

Linta:I građani sa izbegličkim statusom da dobiju 100 evra

BEOGRAD, 23. maja (Tanjug) - Predsednik Odbora za dijasporu i Srbe u regionu Skupštine Srbije Miodrag Linta uputio je pismo predsednici Vlade Ani Brnabić sa molbom da oko 26.000 građana Srbije koji imaju izbegličku kartu takođe dobiju 100 evra pomoći od države.

Linta u pisanoj izjavi navodi da ga je poslednjih dana zvao veliki broj proteranih Srba iz Hrvatske i Federacije BiH koji imaju boravište na teritoriji Srbije.

Oni nemaju još uvek prebivalište i ličnu kartu već status izbeglice i izbegličku legitimaciju zbog toga što još uvek nisu rešili svoja imovinska i druga pitanja u Hrvatskoj ili u Federaciji BiH.

Zbog toga nemaju pravo na pomoć države od 100 evra, koju ostvaruju svi punoletni građani i veoma su nezadovoljni i ogorčeni i zbog toga se osećaju kao građani drugog reda, navodi Linta.

Očekuje da Vlada Srbije pronađe način da i građani sa izbegličkom kartom budu obuhvaćeni ovom merom.

Podseća da su proterani Srbi najveće žrtve na prostoru bivše Jugoslavije i dobijanjem 100 evra pomoći od države bi bili izjednačeni sa svim ostalim građanima Srbije.

Njima bi takođe trebalo omogućiti da se prijave putem portala Uprave za trezor ili putem kontakt - centra, dodaje Linta.

Datum: 23.05.2020
Medij: RT Vojvodina 1
Emisija: Dnevnik 17
Autori: Redakcija
Teme: Izbeglice iz EX Jugoslavije

	Početak	Trajanje
Emisija	23.05.2020 17:00:00	30:00
Prilog	23.05.2020 17:10:00	1:05

Naslov: Otvaranje zgrade za izbegle porodice

Spiker

Prvi potpredsednik Vlade i ministar spoljnih poslova Ivica Dačić prisustvovao je u Krupnju svečanom otvaranju zgrade za izbegle porodicei najavio da se uskoro može očekivati useljavanje zgrada u Svilajncu, Sevojnu, Bačkom Petrovcu i Bačkoj Palanci. Dačić je kazao i da je završen kompleks u Novom Sadu, dok će sutra, kako kaže, biti dodeljeni ključevi za 20 stanova u Valjevu. Reč je o regionalnom projektu stambenog programa u Srbiji u okviru potprojekta 5.

Ivica Dačić, ministar spoljnih poslova

Sa zadovoljstvom mogu da najavim da uskoro možemo očekivati useljenje zgrada u Svilajncu, Sevojnu, Bačkom Petrovcu i Bačkoj Palanci, a završen je kompleks zgrada sa 276 stanova u Novom Sadu. Koliko sutra dodelićemo ključeve za 20 stanova koji su izgrađeni u Valjevu. Evo na kraju čestitam još jednom svim našim, svim korisnicima useljenje u njihove nove domove, želim im srećnu i bezbrižnu budućnost i da više nigde ne moraju na silu da se sele.

Datum: 23.05.2020
Medij: Happy
Emisija: Telemaster
Autori: Redakcija
Teme: Izbeglice iz EX Jugoslavije

	Početak	Trajanje
Emisija	23.05.2020 17:30:00	50:00
Prilog	23.05.2020 18:05:00	1:18

Naslov: Otvaranje zgrade za izbegle porodice

Spiker

Prvi potpredsednik Vlade i ministar spoljnih poslova Ivica Dačić prisustvovao je u Krupnju svečanom otvaranju zgrade za izbegle porodice i najavio da se uskoro može očekivati useljavanje zgrada u Svilajncu, Sevojnu, Bačkom Petrovcu i Bačkoj Palanci. Dačić je rekao i da je završen kompleks zgrada sa 276 stanova u Novom Sadu, dok će sutra, kako kaže, biti dodeljeni ključevi za 20 stanova u Valjevu.

Ivica Dačić, ministar spoljnih poslova

Vrednost ovog podprojekta iznosi 52 miliona evra, od kojih je 38 miliona obezbeđeno iz donacije Regionalnog stambenog programa, a nešto više od 13 miliona evra jer nacionalna kontribucija. U okviru ovog podprojekta planirana je dodela 1.847 stambenih rešenja, a od tog broja 827 stanova u 25 lokalnih samouprava. Objekat u Krupnju sa pet stanova za stanovanje ukupno je finansiran sa 175.000 evra iz Fonda regionalnog stambenog programa, a na ovaj iznos treba dodati i vrednost građevinskog zemljišta i infrastrukture, koje je donirala lokalna samouprava, na čemu smo im najiskrenije zahvalni.

Datum: 23.05.2020
Medij: Kopernikus
Emisija: Informer 1715
Autori: Redakcija
Teme: Izbeglice iz EX Jugoslavije

	Početak	Trajanje
Emisija	23.05.2020 18:15:00	60:00
Prilog	23.05.2020 18:33:00	1:43

Naslov: Stanovi za izbeglice

Spiker:

Ministar spoljnih poslova Ivica Dačić je danas u Krupnju otvorio pet stanova sagrađenih za izbegličke porodice iz Bosne i Hercegovine i Hrvatske, navodeći da se radi o programu koji najvećim delom finansiraju Evropska unija i SAD.

Reporter:

Program se sprovodi u Srbiji, Hrvatskoj, Bosni i Hercegovini i Crnoj Gori. Vrednost podprojekta je 52 miliona evra, od kojih je 38 obezbeđeno iz donacija Regionalnog stambenog programa, a nešto više od 13 miliona je nacionalna kontribucija, rekao je Dačić.

Ivica Dačić, ministar spoljnih poslova:

Podsetiću da Regionalni stambeni program ima za cilj da stambeno zbrine i obezbedi najugroženije porodice sa prostora bivše Jugoslavije koji imaju status izbeglih lica. Program se sprovodi u našoj zemlji, ali i u Republici Hrvatskoj, Bosni i Hercegovini i Crnoj Gori. Regionalni stambeni program finansiran je donatorskim sredstvima, a njegovi najveći donatori su Evropska unija i SAD.

Reporter:

On je naveo da je u okviru podprojekta planirana dodela 1.847 stambenih rešenja.

Ivica Dačić, ministar spoljnih poslova:

Sa zadovoljstvom mogu da najavim da uskoro možemo očekivati useljenje zgrada u Svilajncu, Sevojnu, Bačkom Petrovcu i Bačkoj Palanci, a završen je kompleks zgrada sa 276 stanova u Novom Sadu. Koliko sutra, dodelićemo ključeve za 20 stanova koji su izgrađeni u Valjevu.

Reporter:

Objekat u Krupnju sa pet stanova finansiran je sa 175.000 evra iz fonda Regionalnog stambenog programa. Najavljeno je da će uskoro biti useljene zgrade i u drugim gradovima.

Datum: 23.05.2020
Medij: RTS1
Emisija: Dnevnik 2/RTS1
Autori: Redakcija
Teme: Izbeglice iz EX Jugoslavije

	Početak	Trajanje
Emisija	23.05.2020 19:30:00	60:00
Prilog	23.05.2020 19:34:00	1:39

Naslov: Stanovi za izbeglice

Spiker:

Pet izbegličkih porodica iz Bosne i Hercegovine i Hrvatske, sa prebivalištem u opštini Krupanj dobilo je ključeve stanova. Izgrađeni su u okviru regionalnog stambenog programa koji se finansira sredstvima Evropske unije.

Reporter:

Posle skoro trideset godina podstanarskog života i selidbe sa jedne adrese na drugu, pet izbegličkih porodica koje su devedesetih godina iz ratom zahvaćene Bosne i Hrvatske utočište našle u Krupnju, uselile su se u nove domove.

Edina Hećimović, izbeglica iz BiH:

Imala sam 20 godina kada sam došla ovde. Evo, dvadeset osam godina živim u Krupnju i moja porodica je troclana porodica i mi smo presrećni, zaista smo zadovoljni što smo dobili ovaj stan. Za nas je ovo velika čast.

Milić Petrović, izbeglica iz BiH:

Pa, izbeg'o sam, da vam kažem, '95. godine kada je bila „Oluja", kad je bio najveći progon Srba iz Krajine, normalno. Tu smo već 25 godina a, normalno, živeli smo u tuđoj kući, od supruge rođaka.

Reporter:

Ključeve stanova izbeglim porodicama uručio je ministar Ivica Dačić koji je poručio da njihovo zbrinjavanje predstavlja humanitanu, ali pre svega moralnu obavezu. Sredstva za izgradnju više od 170.000 evra, obezbedila je Evropska unija a zemljište i infrastrukturu opština Krupanj.

Ivan Isailović, predsednik Opštine Krupanj:

Nadam se da će mnoge generacije vaših potomaka upravo u ovim stambenim jedinicama, da nižu uspehe i da prosto zauvek utiču na razvoj Srbije i razvoj našeg malog ali ponosnog mesta.

Reporter:

U okviru Regionalnog stambenog programa uskoro se očekuje i useljenje izbegličkih porodica u 270 stanova u Novom Sadu i 20 u Valjevu, a privodi se kraju i izgranja stambenih jedinica u još četiri opštine u Srbiji.

Vreme: 23.05.2020 20:08
Medij: republika.rs
Link: https://www.republika.rs/vesti/srbija/207738/dacic-krupnju-otvaranju-zgrade-izbegle-porodice-vas-
Autori: Redakcija
Teme: Vladimir Cucić; Komesarijat za izbeglice Republike Srbije

Naslov: Dačić u Krupnju na otvaranju zgrade za izbegle porodice: Za vas i vaše porodice ovo je novi početak, a za nas humanitarna i moralna obaveza



Prvi potpredsednik Vlade i ministar spoljnih poslova Ivica Dačić prisustvovao je danas u Krupnju svečanom otvaranju zgrade za izbegle porodice i najavio da se uskoro može očekivati useljavanje zgrada u Svilajncu, Sevojnu, Bačkom Petrovcu i Bačkoj Palanci.

IZVOR: Tanjug, Republika subota, 23. 5. 2020.| 20:08 0

Dačić je kazao i da je završen kompleks zgrada sa 276 stanova u Novom Sadu, dok će sutra, kako kaže, biti dodeljeni ključevi za 20 stanova u Valjevu.

Reč je o Regionalnom projektu stambenog programa u Srbiji u okviru "potprojekta 5".

- Stanovi koje danas vidimo izgrađeni su kao deo Potprojekta 5 Regionalnog stambenog programa. Vrednost ovog Potprojekta iznosi 52 miliona evra, od kojih je 38 miliona obezbeđeno iz donacije Regionalnog stambenog programa, a nešto više od 13 miliona evra je nacionalna kontribucija - rekao je Dačić u Krupnju.

On je naveo da je planirana dodela 1.847 stambenih rešenja, a od tog broja 827 stanova u 25 lokalnih samouprava.

- Objekat u Krupnju sa pet stanova ukupno je finansiran sa 175.000 evra iz Fonda Regionalnog stambenog programa, a na ovaj iznos treba dodati i vrednost građevinskog zemljišta i infrastrukture koje je donirala lokalna samouprava, na čemu smo joj najiskrenije zahvalni - rekao je Dačić.

Ministar je kazao da je useljenje u stanove već realizovano u martu mesecu ove godine, ali da obzirom na okolnosti u vezi sa borbom protiv epidemije novog korona virusa, sada koristi priliku da čestita korisnicima programa useljenje u njihove nove domove.

- Za vas i vaše porodice ovo je novi početak, a za nas koji smo bili uključeni u pregovore i realizaciju Regionalnog programa stambenog zbrinjavanja, ovo je svojevrsna humanitarna i moralna obaveza - istakao je ministar Dačić.

Svečanosti su prisustvovali Vladimir Cucić, komesar za izbeglice i migracije Srbije, Ivan Isailović, predsednik opštine Krupanj, kao i predstavnici drugih institucija i organizacija.

Zgrada u Krupnju sa pet stanova namenjena je izbegličkim porodicama iz Bosne i Hercegovine i Hrvatske koje imaju prebivalište na teritoriji ove opštine.

Finansijska sredstva za izgradnju objekta u Ulici Luke Stevića bb obezbeđena su delom iz donatorskog Fonda Regionalnog stambenog programa, dok je zemljište i prateću infrastrukturu obezbedila opština Krupanj. Ukupna vrednost radova iznosi 173.604,14 evra, a bruto površina objekta je 410,77 m2, naveo je Komesatojat.

Regionalni stambeni program zajednički je višegodišnji program Republike Srbije, Bosne i Hercegovine, Crne Gore i Republike Hrvatske, koji ima za cilj da obezbedi trajna stambena rešenja za najugroženije izbegličke porodice u regionu.

Sprovodi se uz podršku OEBS-a, UNHCR-a i Banke za razvoj saveta Evrope, a finansiran je sredstvima Evropske unije, koja je i najveći donator, Sjedinjenih Američkih Država, Nemačke, Norveške, Švajcarske, Italije, Danske, Turske, Luksemburga, Španije, Kipra, Češke, Mađarske, Rumunije i Slovačke.

kliping centar Srbije
www.ninamedia.rs

Vreme: 23.05.2020 20:26
Medij: telegraf.rs
Link: https://www.telegraf.rs/vesti/politika/3193381-zgrade-za-izbegle-porodice-u-krupnju-svecano-otvorene-
Autori: Redakcija
Teme: Komesarijat za izbeglice Republike Srbije; Vladimir Cucić

Naslov: Zgrade za izbegle porodice u Krupnju svečano otvorene: Uskoro useljavanje u još nekoliko gradova



23/05/20| 18:04 » 20:20

Foto: Tanjug/MSP

Prvi potpredsednik Vlade i ministar spoljnih poslova Ivica Dačić prisustvovao je danas u Krupnju svečanom otvaranju zgrade za izbegle porodice i najavio da se uskoro može očekivati useljavanje zgrada u Svilajncu, Sevojnu, Bačkom Petrovcu i Bačkoj Palanci.

Dačić je kazao i da je završen kompleks zgrada sa 276 stanova u Novom Sadu, dok će sutra, kako kaže, biti dodeljeni ključevi za 20 stanova u Valjevu.

Reč je o Regionalnom projektu stambenog programa u Srbiji u okviru "potprojekta 5".

- Stanovi koje danas vidimo izgrađeni su kao deo Potprojekta 5 Regionalnog stambenog programa. Vrednost ovog Potprojekta iznosi 52 miliona evra, od kojih je 38 miliona obezbeđeno iz donacije Regionalnog stambenog programa, a nešto više od 13 miliona evra je nacionalna kontribucija - rekao je Dačić u Krupnju.

On je naveo da je planirana dodela 1.847 stambenih rešenja, a od tog broja 827 stanova u 25 lokalnih samouprava.

Foto: Tanjug/MSP

- Objekat u Krupnju sa pet stanova ukupno je finansiran sa 175.000 evra iz Fonda Regionalnog stambenog programa, a na ovaj iznos treba dodati i vrednost građevinskog zemljišta i infrastrukture koje je donirala lokalna samouprava, na čemu smo joj najiskrenije zahvalni - rekao je Dačić.

Ministar je kazao da je useljenje u stanove već realizovano u martu mesecu ove godine, ali da obzirom na okolnosti u vezi sa borbom protiv epidemije novog korona virusa, sada koristi priliku da čestita korisnicima programa useljenje u njihove nove domove.

- Za vas i vaše porodice ovo je novi početak, a za nas koji smo bili uključeni u pregovore i realizaciju Regionalnog programa stambenog - zbrinjavanja, ovo je svojevrsna humanitarna i moralna obaveza - istakao je ministar Dačić.

Foto: Tanjug/MSP

Svečanosti su prisustvovali Vladimir Cucić, komesar za izbeglice i migracije Srbije, Ivan Isailović, predsednik opštine Krupanj, kao i predstavnici drugih institucija i organizacija.

Zgrada u Krupnju sa pet stanova namenjena je izbegličkim porodicama iz Bosne i Hercegovine i Hrvatske koje imaju prebivalište na teritoriji ove opštine.

Finansijska sredstva za izgradnju objekta u Ulici Luke Stevića bb obezbeđena su delom iz donatorskog Fonda Regionalnog stambenog programa, dok je zemljište i prateću infrastrukturu obezbedila opština Krupanj. Ukupna vrednost radova iznosi 173.604,14 evra, a bruto površina objekta je 410,77 m2, naveo je Komesatojat.

Foto: Tanjug/MSP

Regionalni stambeni program zajednički je višegodišnji program Republike Srbije, Bosne i Hercegovine, Crne Gore i Republike Hrvatske, koji ima za cilj da obezbedi trajna stambena rešenja za najugroženije

izbegličke porodice u regionu.

Sprovodi se uz podršku OEBS-a, UNHCR-a i Banke za razvoj saveta Evrope, a finansiran je sredstvima Evropske unije, koja je i najveći donator, Sjedinjenih Američkih Država, Nemačke, Norveške, Švajcarske, Italije, Danske, Turske, Luksemburga, Španije, Kipra, Češke, Mađarske, Rumunije i Slovačke.

(Telegraf.rs/Tanjug)

Telegraf.rs zadržava sva prava nad sadržajem. Za preuzimanje sadržaja pogledajte uputstva na stranici Uslovi korišćenja.

Datum: 24.05.2020
Medij: Dnevnik
Rubrika Politika
Autori: Redakcija
Teme: Izbeglice iz EX Jugoslavije; Regionalni program stambenog zbrinjavanja (RHP); Komesarijat

Napomena:
Površina: 256



Naslov: Useljenje u stanove realizovano u martu

ДАЧИЋ У КРУПЊУ НА ОТВАРАЊУ ЗГРАДЕ ЗА ИЗБЕГЛЕ ПОРОДИЦЕ

Усељење у станове реализовано у марту

Први потпредседник Владе и министар спољних послова Ивица Дачић присуствовао је у Крупњу свечаном отварању зграде за избегле породице и најавио да се ускоро може очекивати усељавање зграда у Свилајнцу, Севојну, Бачком Петровцу и Бачкој Паланци.

Дачић је казао и да је завршен комплекс зграда са 276 станова у Новом Саду, док ће данас, како каже, бити додељени кључеви за 20 станова у Ваљеву. Реч је о Регионалном пројекту стамбеног програма у Србији у оквиру "потпројекта 5".

- Станови које данас видимо изграђени су као део Потпројекта 5 Регионалног стамбеног програма. Вредност овог Потпројекта износи 52 милиона евра, од којих је 38 милиона обезбеђено из донације Регионалног стамбеног програма, а нешто више од 13 милиона евра је национална контрибуција - рекао је Дачић у Крупњу.

Он је навео да је планирана додела 1.847 стамбених решења, а од тог броја 827 станова у 25 локалних самоуправа:

- Објекат у Крупњу са пет станова укупно је финансиран са 175.000 евра из Фонда Регионалног стамбеног програма, а на овај износ треба додати и вредност грађевинског земљишта и инфраструктуре које је донирала локална самоуправа, на чему смо јој најискреније захвални.



Министар је казао да је усељење у станове већ реализовано у марту месецу ове године, али да обзиром на околности у вези са борбом против епидемије новог корона вируса, сада користи прилику да честита корисницима програма усељење у њихове нове домове.

Зграда у Крупњу са пет станова намењена је избегличким породицама из Босне и Херцеговине и Хрватске које имају пребивалиште на територији ове општине.

Регионални стамбени програм заједнички је вишегодишњи програм Републике Србије, Босне и Херцеговине, Црне Горе и Републике Хрватске, који има за циљ да обезбеди трајна стамбена решења за најугроженије избегличке породице у региону

Финансијска средства за изградњу објекта у Улици Луке Стевића бб обезбеђена су делом из донаторског Фонда Регионалног стамбеног програма, док је земљиште и пратећу инфраструктуру обезбедила општина Крупањ. Укупна вредност радова износи 173.604,14 евра, а бруто површина објекта је 410,77 м2, навео је Комесаријат. ■

kliping centar Srbije
www.ninamedia.rs

Datum: 24.05.2020
Medij: Večernje novosti
Rubrika Događaji
Autori: Redakcija
Teme: Izbeglice iz EX Jugoslavije; Vladimir Cucić; Komesarijat za izbeglice Republike Srbije
Napomena:
Površina: 119



Naslov: Krov nad glavom za pet porodica

Strana: 5

ПРВИ ПОТПРЕДСЕДНИК ВЛАДЕ СРБИЈЕ У КРУПЊУ



Фото Танјуг

Кров над главом за пет породица

ИВИЦА Дачић, први потпредседник Владе Србије и министар спољних послова, присуствовао је, јуче у Крупњу, свечаном отварању зграде са пет станова за избегличке породице из БиХ и Хрватске, које су одлучиле да живе у овом градићу у средишту Рађевине.

Тој светковини, поред осталих, присуствовали су и Владимир Цуцић, комесар за избеглице и домаћин, Иван Исаиловић, председник Општине Крупањ, града који је један од оних, који је, у време егзодуса Срба, почетком деведесетих година, широм отворио врата за све невољнике.

Према Дачићевим речима, Србија настоји да збрине све те људе, који су, не својом кривицом, остали без крова над главом.

- Са задовољством могу да најавим да ускоро очекујемо усељење зграда у Свилајнцу, Бачком Петровцу и Бачкој Паланци -рекао је Дачић. - Завршен је и комплекс зграда са 276 станова у Новом Саду. Поделићемо и кључеве за 20 станова у Ваљеву.

Дачић је избегличким породицама у Крупњу честитао на новим домовима и пожелео да "више никад не морају да се селе". ■ **В. М.**

kliping centar Srbije
www.ninamedia.rs

Vreme: 23.05.2020 20:53
Medij: 021.rs
Link: https://www.021.rs/story/Info/Srbija/244209/Zilet-zica-radikalan-zaokret-politike-prema-
Autori: Redakcija
Teme: Komesarijat za izbeglice Republike Srbije

Naslov: Žilet žica - radikalan zaokret politike prema migrantima



Žilet žica znatno je oštrija od standardne, bodljikave žice i dizajnirana je da onom ko pokuša da je probije nanese ozbiljne rezove po telu i odeći.

Ovima rečima jedna od kompanija koja se bavi proizvodnjom žilet žice reklamira proizvod koji, sudeći prema konkursnoj dokumentaciji objavljenoj na sajtu Ministarstva odbrane, treba da bude upotrebljen za ograđivanje Centara za azil i prihvatnih centara za migrante, piše "Danas". Prema dokumentaciji koju su prvi primetili novinari Radija Slobodna Evropa, planirana je nabavka 2.420 kilograma žilet žice, zajedno sa 1.521 metrom rebrastog gvožđa u šipkama i 50 kilograma pocinkovane žice za vezivanje. Iako se iz preciznih navoda u konkursnoj dokumentaciji da zaključiti da se tačno zna koji objekti su planirani za ograđivanje, malo kome je zapravo jasno šta stoji iza ove javne nabavke. To nije bilo poznato ni Komesarijatu za izbeglice, organizaciji koja upravlja centrima za azil i prihvatnim centrima. "Nama takva mera nije najavljena, a imamo jako dobru saradnju sa Vojskom Srbije. Naprotiv, tamo gde je vojska žicu postavila tokom vanrednog stanja, a to je u blizini privremenog šatorskog centra u Moroviću, uklonjena je, a i sam centar je zatvoren i više ne postoji", rečeno je "Danasu" u Komesarijatu. Direktorka Beogradskog centra za ljudska prava Sonja Tošković navodi da je neophodno da se nadležni izjasne zbog čega je planirana nabavka ograde i šta time želi da se postigne. "Trenutno je jako malo pouzdanih informacija dostupno, pošto se niko od nadležnih nije izjasnio o ovom pitanju. Javno pozivamo predstavnike Ministarstva odbrane, Ministarstva unutrašnjih poslova i Komesarijata za izbeglice da otvoreno kažu zbog čega se nabavlja ograda i žilet žica, koji su to centri koje oni planiraju da ograde i šta time žele da postignu, koga da zaštite", dodaje ona. Reakcije na najavljenu nabavku došle su i od grupe nevladinih organizacija koje su izrazile duboku zabrinutost zbog ovog postupka, navodeći da bi realizacijom ovog projekta Srbija otvorila novo, negativno poglavlje u pogledu načina na koji tretira izbeglice, migrante i tražioce azila, i ubrzala zabrinjavajuću praksu militarizacije upravljanja migracijama. Kako su dodali, takav potez je samo jedan u nizu onih koji u javnosti stvaraju animozitet prema izbeglicama i migrantima. Direktor Info parka Gordan Paunović kaže da bi ograđivanje centara za prihvat migranata označilo radikalan zaokret u odnosu na politiku koju je država primenjivala prethodnih godina, a koja se nije u značajnoj meri oslanjala na represiju. "Ovakav, represivniji sistem, po mom mišljenju ne bi funkcionisao. On bi podrazumevao da bi mnogo manje ljudi bilo u kampovima i da bi ih policija i vojska jurili, hapsili i vraćali u centre, odakle bi oni ponovo pokušali da beže. Bio bi to jedan jako ružan, distopijski scenario", kaže Paunović, dodajući da sumnja da će država krenuti u tom smeru, pošto bi bila suočena sa ozbiljnim kritikama iz Evropske komisije. Grupa nevladinih organizacija pozvala je Ministarstvo odbrane da bez odlaganja povuče navedeni tender i da se vrati u okvire svog ustavnog delovanja a da pitanje upravljanja i obezbeđivanja prihvatnih i centara za azil ostavi organima koji su za to nadležni - Komesarijatu za izbeglice i migracije i Ministarstvu unutrašnjih poslova. Sporna javna nabavka je usledila svega dva dana nakon što je naredbom predsednika Srbije Aleksandra Vučića vojska angažovana da obezbeđuje tri prihvatna centra u opštini Šid. Ovu odluka naišla je na kritike stručne javnosti ocenjujući je kao populističku, nezakonitu i nepotrebnu. Autor: Danas Preuzimanje delova teksta ili teksta u celini je dozvoljeno bez ikakve naknade, ali uz obavezno navođenje izvora i uz postavljanje linka ka izvornom tekstu na www.021.rs. Preuzimanje fotografija je dozvoljeno samo uz saglasnost

autora.

Datum: 24.05.2020
Medij: Blic
Rubrika Društvo
Autori: Miloš Čolić
Teme: Migranti/azilanti
Naslov: OD NADALA DO ŠAPCA

Napomena:
Površina: 425

Strana: 15



PREDLOG ZA PONETI

MILOŠ ČOLIĆ

OD NADALA DO ŠAPCA

RAFAEL NADAL NA TERENU PORED NOGU GOTOVO RITUALNO POSTAVLJA BOCE U ODREĐENI POLOŽAJ. DVE FLAŠICE, ISPRED STOLICE S LEVE STRANE, JEDNA IZA DRUGE. NEOPHODNO DRUŠTVO KAO NASLEĐE SUJEVERJA ILI...

...Kada bih polagao ispit do Elektrotehničkog fakulteta išao sam isključivo jednom stranom Bulevara revolucije, pričao mi je Radomir Naumov, tada ministar vera, dok sam pripremao emisiju o njemu. Nose li mnogi naši, gotovo automotizovani potezi, postupci... otisak sujeverja?

Siguran sam da migranti u sobama ne otvaraju kišobrane zato što veruju da to priziva nesreću, već zato što ih nemaju. Oni u Obrenovcu možda i veruju u (sve)moć potkovice ispred vrata koja će im, eto, doneti sreću ili ih zaštiti od nezvanih gostiju. Onih koji bi da kružnu stazu za auto-trke umesto kod Ušća otvore u tom migrantskom centru.

Sve trke voze se obično zbog zadovoljstva dok je poslednja obrenovačka vožena zbog nezadovoljstva - prisustvom migranata. Oni koji bi da naprave još koji krug kroz migrantske kampove i njihove živote mogli bi prethodno da primene još jedan Nadalov recept: tuširanje ledenom vodom 45 minuta pre meča, odnosno pre odluke da drugom zagorčaju život.

Ne dešava se to prvi put. Premijera je bila novembra 2013. Tada su Obrenovčani organizovali doček sa barikadama i zapaljenim napuštenim radničkim barakama nedaleko od grada. U njih je trebalo smestiti 76 migranata iz zavejanih šuma oko Bogovađe.

Prste koji vire iz pocepanih patika i snega, kao i bespomoćne poglede, birokratski korektno je reći, "tražilaca azila" videla je cela Srbija. Cvokotali su od zime i straha i ispred drugog privremenog smeštaja, napuštenog hotela "Obrenovac". Kada je videla da su azilanti prošli kroz obrenovačkog "toplog zeca" jedna starija žena, reporterima je kratko odgovorila: "Čini dobro - ne kaj se. Čini zlo - nadaj se".

> Čini dobro – ne kaj se. Čini zlo - nadaj se

Samo šest meseci kasnije u Srbiji - potop. Velike majske poplave 2014. Obrenovčani pamte kao one biblijskih razmera. Pakistanci, Senegalci, Kongoanci, Avganistanci odmah su pritekli u pomoć. Iako je njihov privremeni smeštaj bio među prvima pogoden plimskim talasom. Dok su postavljali bedem i otklanjali štetu lopovi su upali u hotel i opljačkali im stvari. Dan kasnije, jer nisu mogli nazad u hotel, javljaju se kao dobrovoljci i među prvima stižu u Šabac.

Iz Centra za azil u Banji Koviljači 33 muškarca iz Sirije, Sudana, Malija, Alžira i sa Komorskih ostrva tih dana otišlo je u Krupanj. Pomagali su u najtežem delu grada gde je voda prevrtala kuće.
Koliko Obrenovčani danas imaju solidarnosti s azilantima ili je se sete kada i poznatog poljskog sindikata? U kojoj je meri solidarnost uopšte prepoznatljiva srpskoj javnosti? Čini li ona deo ovdašnjeg društvenog kapitala? Da li je bliža politici nego moralu, ličnom ili društvenom interesu?

U teškoj situaciji Srbija je nedavno pomogla Kosovu i donirala 1.000 testova na virus korona, kao pomoć Institutu za javno zdravlje u Prištini - vest koja je stidljivo provirila u medijima. S Aerodroma „Nikola Tesla" ovog meseca odletelo je osam aviona "Er Srbije" sa paketima medicinske pomoći koju je građanima Italije donirala Srbija.

Ovaj višestruko važan gest solidarnosti prevazilazi vrednost i težinu same pomoći baš kao i one koji je otišla u pravcu Severne Makedonije, Republike Srpske... Ta pomoć makar i simbolična mogla je tiho da ode i na još neke, ne samo, evropske adrese. Istovremeno pokazujemo više razumevanja za muke nekoga iz dalekog sveta, još dalje od Gvatemale, dok su počesto, na svemirskoj udaljenosti, one iz vlastitog dvorišta. Školski primer deficita solidarnosti je gest Vojske Srbije koja nije uslišila zahtev za pozajmicom 300 vojničkih kreveta za smeštaj lakših slučajeva zaraženih korona virusom u Šapcu.

Ako je nečega, od JNA do danas, bilo napretek u vojnim magacinima, onda je to neću reći drnča, jer ministar vojni nije bio vojnik kada mu je vreme bilo, te ne bi znao o čemu je reč i čemu služi. Već čuveni dvopek. U providnom pakovanju, koji možete da pregrizete samo sa brusilicom u ustima. Ili cedila za gas maske kao i konstrukcija za krevete kojih je toliko bilo da su se od nekih pravile stilizovane baštenske ograde širom kasarni. Ili su i metalni vojni kreveti morali da završe kao "prekobrojne" duge cevi u topionicama Sartida.



Prošle nedelje ministar rada i direktor Kancelarije za KiM posetili su štrajkače glađu na stepenicama Skupštine Srbije. Kao zastupnici svih građana Srbije bili su probirljivi. Posetili su samo dvoje članova SNS kako bi iskazali solidarnost sa njihovom odlukom. Time su (po)kazali da solidarnost može da bude i selektivna i da nisu spremni da se odreknu vlastite dobiti. Solidarnost je u starom Rimu bila oznaka za novčić, kovanicu. I danas u taj "sitan novac" vredi ulagati. ■

kliping centar Srbije
www.ninamedia.rs

Datum: 24.05.2020
Medij: Dnevnik
Rubrika Društvo
Autori: Redakcija
Teme: Migranti/azilanti
Naslov: Migranti na svom dugom putovanju

Napomena:
Površina: 685

Strana: 1,7



Фото: Р. Хаџић

ДУГ ПУТ ОД КУЋЕ, А ЈОШ ДАЉИ ДО ЦИЉА

Мигранти на свом дугом путовању

стр. 7

Datum: 24.05.2020
Medij: Dnevnik
Rubrika Društvo
Autori: Redakcija
Teme: Migranti/azilanti
Naslov: Migranti na svom dugom putovanju

Napomena:
Površina: 685

Strana: 1,7



ДУГ ПУТ ОД КУЋЕ, А ЈОШ ДАЉИ ДО ЦИЉА

Мигранти на свом дугом путовању

Мигранти и даље чекају, али не посустају и покушавају да прођу границу кроз тзв. „гејм“ (илегални прелазак границе, без пасоша и докумената).

Воћа смене у Прихватном центру „Шид-станица“ Никола Сакан каже да су у породичном центру породице највише из Сирије и Авганистана, али и из Ирака, Палестине, Сирије, Ирана и неки од њих су овде већ три године, чекају да наставе свој пут.

- Деца која иначе похађају школу су током ванредног стања такође имала часове на даљину у прихватном центру преко РТС-а. Трудили смо се да не престане школски програм, а две колегинице које раде као преводиоци су помагале деци - каже Сакан. – Ограничено кретање им је тешко пало, као и нашим људима. Сада излазе са дозволом, јаве се и кажу да ли иду до апотеке или продавнице, али им је дозвољено и да само иду у шетњу. И за време ванредног стања, као и сада у нашем центру је исто бројно стање и није било осцилација.

Сакан напомиње да је долазак Војске Србије у овом центру испраћен аплаузом, што довољно говори шта мисле о томе.

- Имамо коректан однос са локалном заједницом и није било никаквих инцидената, нити непријатних ситуација - тврди Сакан. – Сви желе да иду даље без изузетка, нико није пожелео да остане у Србији. Лакше им је сада када излазе и крећу се, купују себи намирнице и зачине, а на изласку из центра добију и маску и рукавице. Чак их и наши суграђани хвале да се понашају одговорније на улици, него неки становници Шида.

Он додаје да су стално у комуникацији са корисницима центра кад је реч о храни и начину припреме, као на пример кад једу пиринач, не одговара им начин на који се припрема у Србији, те шаљу рецепте у кухињу, а кувари се труде да испоштују све.

На самом почетку ванредног стања из овог центра рођена је и једна беба из Палестине у болници у Сремској Митровици.

Двадесетосмогодишњег Абдула Иса из Сирије срели смо у центру Шида, где је одмарао на клупи у парку са пријатељем. Он је тренутно смештен у Прихватном центру „Адашевци“.

- Желим да стигнем до Шведске где ми се налази мајка. У Србији сам око три месеца. У неким местима ми је било







добро, не свуда, исти је случај и са људима. Са полицијом сам имао проблема при преласку границе - каже Абдула који је преко Мокрина стигао у Београд, где су му остале сестре, да би са братом био пребачен у Моровић и сада се тренутно налази у Шиду.

Није му било нимало лако на путу. Остао је и без новца, али и телефона још пре два месеца, који је мигрантима тренутно једина „веза са светом“, али и извор информација како најлакше наставити путовање. Абдул нам на течном енглеском говори да му је план да прво оде по сестре у Београд, па се нада сусрету са мајком.

- Ову границу сам пробао да пређем свега два пута. Прошле недеље је хрватска полиција зауставила мене и брата и вратили су нас назад - прича Абдул. –На путу сам срео доста људи с којима сам се спријатељио, из Алжира, Марока, Египта, и у Албанији сам стекао доста пријатеља, али путеви нам се састају и раздвајају. Неки од њих за које сам мислио да су ми пријатељи, касније су ме покрали. Тако сам остао и без телефона.

Абдул не верује у коронавирус, али додаје да и није пратио вести, јер нема мобилни.

- Некад је било добро што причам енглески, али у другим ситуацијама нисам добро прошао, јер бих говорио у име групе - наставља Абдул, коме смо пожелели више среће на даљем путу.

Координатор ПЦ „Адашевци“ у Шиду Драган Велимировић додаје да се у самачком центру осим мигранта из Авганистана, Сирије, Пакистана, Бангладеша, Палестине, Алжир, Ирана, Мароко... налази и један путник са Кубе.

- Сви желе да наставе своје путовање које су неки од њих започели давно, пре годину, годину и по дана, како год, не видим разлог да би икоме сметали у Србији - напомиње Велимировић. – Нисмо ми драга земља у којој би они желели да наставе свој живот.

Мигрантска путовања су легална и илегална, али кроз Србију пролазе млади људи, тврди Велимировић, од 18 до 35 година, има и деце, али нема старијих.

- Знају пар речи српског, да се јаве „добар дан“ и питају „како си“, већина. На такве путеве иде се одувек и иду људи који су радно способни, прво да издрже различите типове путовања, међутим имамо и малолетнике без пратње - истиче Велимировић.

■ **Маша Стакић**
Фото: **Р. Хаџић**

kliping centar Srbije
www.ninamedia.rs

Datum: 24.05.2020
Medij: Politika
Rubrika Događaji dana
Autori: Redakcija
Teme: Regionalni program stambenog zbrinjavanja (RHP); Izbeglice iz EX Jugoslavije; Vladimir
Naslov: Stanovi u Krupnju za izbegličke porodice

Napomena:
Površina: 269

Strana: 5



Фото Бета/МСП

Станови у Крупњу за избегличке породице

Први потпредседник Владе Србије и министар спољних послова Ивица Дачић присуствовао је јуче у Крупњу свечаном отварању зграде у којој ће живети избегличке породице из Босне и Херцеговине и Хрватске, које имају пребивалиште на територији ове општине. Здање у којем се налази пет станова изграђено је у оквиру Потпројекта 5 Регионалног пројекта стамбеног програма у Србији. На свечаности Дачић је најавио да се ускоро може очекивати усељавање зграда у Свилајнцу, Севојну, Бачком Петровцу и Бачкој Паланци, као и да је завршен комплекс зграда с 276 станова у Новом Саду, док ће већ данас бити додељени кључеви за двадесет станова у Ваљеву.

„Вредност Потпројекта 5 износи 52 милиона евра, од којих је 38 милиона обезбеђено из донације Регионалног стамбеног програма, а нешто више од 13 милиона евра је национална контрибуција", рекао је Дачић у Крупњу а преноси Танјуг.

Он је навео да је објекат у Крупњу укупно финансиран са 175.000 евра из Фонда Регионалног стамбеног програма.

„На овај износ треба додати и вредност грађевинског земљишта и инфраструктуре које је донирала локална самоуправа, на чему смо јој најискреније захвални", казао је Дачић.

Свечаности су присуствовали Владимир Цуцић, комесар за избеглице и миграције Србије, Иван Исаиловић, председник Општине Крупањ, као и представници других институција и организација.

У здању које је јуче свечано отворено живеће прогнаници из БиХ и Хрватске

Регионални стамбени програм заједнички је вишегодишњи Републике Србије, Босне и Херцеговине, Црне Горе и Хрватске који има за циљ да обезбеди трајна стамбена решења за најугроженије избегличке породице у региону. Спроводи се уз подршку ОЕБС-а, УНХЦР-а и Банке за развој Савета Европе. Финансиран је средствима Европске уније, која је и највећи донатор, као и САД, Немачке, Норвешке, Швајцарске, Италије, Данске, Турске, Луксембурга, Шпаније, Кипра, Чешке, Мађарске, Румуније и Словачке.

Д. Б.

kliping centar Srbije
www.ninamedia.rs

Datum: 24.05.2020
Medij: Politika
Rubrika Tema nedelje
Autori: Marija Brakočević
Teme: Migranti/azilanti; Povratnici

Napomena:
Površina: 1489

Naslov: Uslov za ostanak su veće plate

Strana: 1,12,13



ТЕМА НЕДЕЉЕ: МОЖЕ ЛИ СРБИЈА ДА ЗАДРЖИ ГАСТАРБАЈТЕРЕ

Услов за останак су веће плате



Фото EPA-EFE/Antonio Vece

Марија Бракочевић

Србија ће се трудити да сачува људе који су дошли из иностранства. Том поруком Александар Вучић, председник Србије, обратио се недавно грађанима који су због ширења ковида 19 у свету и углавном због губитка посла одлучили да се врате у своју земљу, а којих је, управо према његовим проценама, око чак 400.000. Тиме је очито желео да их охрабри да, када буде требало, изаберу Србију и своју енергију оставе у отаџбини јер ће се ионако, како је прецизирао, плате у Европи драстично смањивати. Повратнике је позвао да „овде раде и доприносе јер могу имати бољи живот него у другим земљама", као и да ће Србија добити „на њиховом раду три-четири милијарде евра, а они ће зарадити више него што су дознаке које земља добија из иностранства".

Да ли Србија заиста може да задржи радну снагу која се, истина је, силом прилика на крилима короне, због губитка посла, вратила у земљу? Представљају ли баш ти повратници велики потенцијал за развој домаће привреде у наредном периоду, могу ли Србију одсад да гледају новим очима – као пожељније место за живот и рад, у односу на земље из којих су дошли пре два месеца?

стране 12, 13 и 14

Datum: 24.05.2020
Medij: Politika
Rubrika Tema nedelje
Autori: Marija Brakočević
Teme: Migranti/azilanti; Povratnici

Napomena:
Površina: 1489

Naslov: Uslov za ostanak su veće plate

Strana: 1,12,13

Услов за останак су веће плате

- Бојан Станић: Биће посла у оквиру грађевинских и прерађивачких компанија
- Љубодраг Савић: Да су овде имали бољу плату или посао, не би ни отишли
- Владимир Гречић: Од посебне важности су инвестициона клима, сигурност, поверење, правна држава, оштрија борба против корупције
- Славица Ђукић Дејановић: Улагања и отварање нових радних места помажу земљи да људи остану у њој

Са прве стране

Званична статистика показује да с епидемијом вируса корона није дошло до знатнијег раста незапослености у Србији. Привреда је у знатној мери остала функционална, а програм економских мера подршке досад је допринео очувању економске базе. Ипак, привредна ситуација у Србији, како истичу у Привредној комори Србије, као и ниво запослености, у наредном периоду зависиће и од брзине реотварања европске привреде, као и могућег другог таласа епидемије.

Бојан Станић, директор Сектора за статистичке анализе, услуге и сервисе у ПКС, сматра да држављани Србије на привременом раду у иностранству, који су се услед губитка посла морали вратити у земљу, представљају велики потенцијал за развој домаће привреде.

– У питању су стручни кадрови, с искуством у пракси, посебно у погледу примене савремених стандарда у производњи. Верујемо да ће један део њих одлучити да за посао конкуришу у земљи, у оквиру грађевинских и прерађивачких компанија. Влада Србије планира да настави с инфраструктурним пројектима у оквиру новог инвестиционог циклуса, односно иницијативе „Србија 2025", која ће захтевати додатни ангажман домаће индустрије и грађевинског сектора – открива Станић. Ипак, за повратнике и раднике из региона, будући да Србија ионако кубури с недостатком радне снаге, пораст цене рада умногоме ће допринети атрактивности послова у Србији.

– Макроекономска и политичка стабилност, уз одржив раст тржишта, најзначајнији су услови за наставак прилива страних директних инвестиција (који је рекордан у региону), чиме би се створио додатни простор за упошљавање радне снаге, која је тренутно механички увећана повратком дела радника из иностранства. Актуелни кредитни рејтинг Србије, према оцени агенције „Standard & Poor's", један је ступањ испод инвестиционог нивоа. Постоје реалне могућности да Србија у наредној години буде прва земља региона која ће ући у инвестициони ниво, што значи прилив дугорочних инвестиција оријентисаних на производњу више додатне вредности – обзнањује Станић, и подвлачи да би привредни развој пратио и пораст стандарда који значи атрактивније услове за живот и рад.

– Временом ће Србија хватати корак с многим чланицама ЕУ, односно смањиваће се разлика у самој цени рада. Тако ће и држављани Србије имати избор: повратак на привремени посао у ЕУ или запослење у домаћим компанијама, што носи бројне предности и за привреду Србије и за појединца – уверен је Бојан Станић.



Фото EPA-EFE/Ritchie B. Tongo

Србија је и раније покушавала да врати своје људи из иностранства, али такве акције ниједном нису уродиле плодом, барем не у мери у којој се то очекивало. Љубодраг Савић, проф. Економског факултета у Београду, сматра да се у земљи ништа не доводи до краја, па људи зато и немају довољно поверења у Србију.

– Наша дијаспора ни не рачуна озбиљно на Србију, у смислу повратка и развијања бизниса. Људи се овде углавном враћају због одржавања родбинских веза или када остаре, а сви они који су тамо негде добро ситуирани уопште и не размишљају о повратку. Људи који су због пандемије ковида 19 дошли у Србију заправо нису ни могли да бирају. Највећи број њих је радио на туристичку визу, најтеже и најниже плаћене послове. Да су овде имали бољу плату или посао, они не би ни ишли из земље, трбухом за кругом, тако да не верујем да ће сви они желети да овде остану после завршетка ковид кризе, него ће поново отићи у свет, само ако им се буде пружила прилика за то – уверен је проф. Савић.

Шта ако, ипак, пожеле да остану у Србији?

– Кад би и покушали да се опробају у неком бизнису, морали би да имају неку уштеђевину, а не само идеју која ће у наредних четири-пет година бити одржива. И држава би морала да им помогне да превазиђу тај период док им бизнис не профункционише. Зато

kliping centar Srbije
www.ninamedia.rs

Datum: 24.05.2020
Medij: Politika
Rubrika Tema nedelje
Autori: Marija Brakočević
Teme: Migranti/azilanti; Povratnici
Napomena:
Površina: 1489



Naslov: Uslov za ostanak su veće plate

Strana: 1,12,13



Фото EPA-EFE/Zoltan Balogh

се питам који је то мали бизнис који није ризичан и у нормалним околностима, а камоли у оваквим приликама. И, на крају крајева, нема Србија толики ћуп из ког треба да вади новац како коме затреба – напомиње проф. Савић, и додаје да се отежавајућа околност крије и у нашем склопу нације јер у Србији људи неће да раде било шта, иако постоји доста послова где има места за нове раднике.

– Рецимо, има посла у пољопривреди, али разумем људе јер не могу да живе само од сезонских плата, од хонорарних и привремено-повремених послова – додаје он.

Због пандемије, незапосленост ће се и даље повећати. Неке привредне делатности, као што је инострани туризам, смањиће број запослених и теже ће се прилагодити новонасталим условима. Поједина радна места нестаће услед промена у начину функционисања привреде и друштва.

Како истиче проф. др Владимир Гречић, члан Српске академије економских наука и експерт за миграције, додатни фактор који детерминише услове на тржишту рада Србије јесу и наши мигранти повратници из иностранства, чији је број процењен на око 400.000.

– Економска логика сугерише закључак да ће њихов притисак на тржиште рада довести до пада надница и плата које су и овако прилично ниске. Ипак, хоћу да верујем да је већина становништва намерена да повратници своје место под сунцем треба да траже у матичној држави, у сарадњи с државом користе све подстицајне мере, у иностранству стечена знања и вештине покушају да ставе у службу српског привредног просперитета, да они који поседују способност, вољу и могућност помогну да земља обнови економске везе с иностранством... – набраја проф. Гречић, додајући да Србија има шансе за успех, а колико ће их искористити зависи од сијасет чинилаца институционалне природе: јавних политика, економских односа с иностранством, поверења повратника у надлежне службе и обрнуто. Јер, како додаје, међу повратницима има и потенцијалних инвеститора, па су инвестициона клима, сигурност, поверење, правна држава, оштрија борба против корупције од посебне важности.

Људи који су због пандемије ковида 19 дошли у Србију заправо нису ни могли да бирају. Највећи број њих је радио на туристичку визу, најтеже и најниже плаћене послове

Да су развојна снага наше земље управо наши грађани, без обзира на то да ли се они налазе у Србији или на привременом раду у иностранству, подсећа и Славица Ђукић Дејановић, министарка без портфеља задужена за демографију и популациону политику.

– Знања, искуства и контакти који се развијају у другим земљама су изванредна развојна шанса, јер обогаћују наш хумани потенцијал. Држава ће наставити да подржава развој окружења за улагања и отварање нових радних места, како би помогла да људи остану у њој. Управо радни и фертилни период се поклапају, тако да подстицајним мерама усмереним на управљање миграцијама истовремено радимо и на унапређењу демографске слике Србије, што је један од наших националних приоритета – подсећа Славица Ђукић Дејановић. ¶

Datum: 24.05.2020
Medij: Kurir
Rubrika Vesti
Autori: Redakcija
Teme: Regionalni program stambenog zbrinjavanja (RHP); Izbeglice iz EX Jugoslavije

Napomena:
Površina: 17



Naslov: 827

827 STANOVA BIĆE PODELJENO IZBEGLIM PORODICAMA U OKVIRU POTPROJEKTA 5 REGIONALNOG STAMBENOG PROGRAMA, REKAO JE IVICA DAČIĆ

kliping centar Srbije
www.ninamedia.rs

Vreme: 24.05.2020 00:19
Medij: telegraf.rs
Link: https://www.telegraf.rs/vesti/jugosfera/3193405-svi-strahuju-da-ce-pasti-krv-i-srbi-prizivaju-oruzane-
Autori: Redakcija
Teme: Međunarodna organizacija za migracije (IOM)

Naslov: Svi strahuju da će pasti krv: I Srbi prizivaju oružane snage BiH da ih brane od migranata



Meštani kažu da nemaju mira: Plaše se i za sebe, i za svoju imovinu

24/05/20| 00:17 » 00:10

Foto: Tanjug/AP

Tačno mesec dana nakon što su, usred korona krize, uprkos žestokom protivljenju lokalaca, prvi autobusi s migrantima iz Bihaća dopremljeni u opustelo srpsko selo Lipa, tihi rat povratnika i brojčano nadmoćnijih neželjenih gostiju sa istoka dostigla je vrhunac.

Za sada, sve se završava na krađama, pretnjama i peticijama, ali Krajišnici strahuju da će pasti krv. Panični strah čita se i u očima migranata, koji, kao progonjene zveri, na lošem engleskom, uporno ponavljaju: "I mi smo ljudi, nismo životinje!",piše Srpska info.

Foto: Tanjug/AP

Sve to je ovde, u ljutoj Krajini, u znaku granice i bitke za granicu.

Selo Lipa, u kojem je nedavno uspostavljen najveći migrantski kamp u BiH, nalazi se na granici većinski bošnjačkog grada Bihaća i opštine Bosanski Petrovac, u kojoj su većina stanovnika Srbi povratnici. Očigledno, problem koji nisu bili u stanju da reše, jer ih država BiH u tome ne podržava, rukovodioci Bihaća su gurnuli na granicu svog atara i "uvalili" ga komšijama.

Zbog kampa Lipa, aktivisti Udruženja "Povratnici" špartaju pograničnim selima od Drvara i Petrovca do Bihaća sa peticijom, kojom nastoje da odbrane granicu vekovnog srpskog prostora. Traže zabranu ulaska migranata u Unsko sanski kanton i ograđivanje kampa u Lipi. Pozivaju Oružani snage BiH da dođu u Krajinu i postave tvrdu granicu između migranata i lokalnog stanovništva.

- Oružane snage BiH prizivaju i Srbi i Bošnjaci, svuda od Petrovca do Velike Kladuše, jer nam svima migranti prave probleme. Peticiju potpisuju većinom Srbi, ali i Bošnjaci povratnici, samo oni to čine potajno, jer je politika SDA naklonjena migrantima - kaže predsednik Udruženja "Povratnici", Nemanja Davidović, inače predsednik Dodikovog SNSD u Bosanskom Petrovcu.

I dok "poznavaoci lokalnih prilika" pričaju da se SNSD i SDA "godinama vole i povremeno svađaju, kao u lošem braku", ali se pred izbore uvek izmire "zbog dece", odonsno zbog funkcija, u Udruženju "Povratnici" tvrde da im nije cilj da "političe".

Foto: Tanjug/AP

- Želimo samo da zaštitimo povratnike. Možete zamisliti kako izgleda kad nekom usamljenom dedi ili baki usred noći bane grupa od desetak mladih migranata! Slede se od straha! Migranti imaju oproban recept. Prvo uporno zvone ili kucaju, ako se niko ne javi, provaljuju. Ako se domaćin javi, upadaju i traže vodu, hranu, prenoćište, sve to na jeziku koji niko ne razume i uz preteću galamu - kaže Nemanja Davidović.

Sve ovo se dešava u Federaciji BiH, na granici sa Republikom Srpskom. Na granici dva enteta, na putu AVNOJ, svako malo se pojavljuju grupe migranata, koji nastoje da se, preko bosanskih granica, domognu granice Evropske Unije.

Nije tajna da im policija RS svesrdno pomaže da napuste teritoriju Srpske, piše list. Dalje im, u pohodu

na Evropu, koja je čvrsto zatvorila svoje granice, ne pomaže niko. Naprotiv, otkako je zavladala korona, ne primaju ih ni u vozove, ni u autobuse, a taksiji i ilegalni prevoznici papreno su skupi.

Osuđeni na pešačenje, migranti ne biraju način da bi se domogli prevoza.Kako to izgleda svedoči mladi Petrovčanin Danilo Kecman. Nedavno su migranti noću iz garaže ukrali automobil njegovog oca, utegnutu i za put spremnu "škodu oktaviju" sa punim rezervoarom goriva.

- Ustali smo u tri ujutru, da krenemo na put, kad tamo - nema auta. Odmah smo posumnjali na migrante, nije im to prvi put. Kad smo krađu prijavili policiji i oni su nam rekli: migranti su, sigurno, sinoć smo ih pokupili oko jedan sat, ali nismo imali maricu da ih prevezemo u kamp, pa su se razbežali. Nema policija ničeg, znamo to, pa smo sami organizovali potragu - priča Danilo.

Nakon višednevne portage preko Fejsbuka i špartajući krajiškim drumovima, upratili su svoj automobil na putu prema Velikoj Kladuši u blizini granice sa EU. Javili su to policiji. Kad su videli da im je policija za petama, migranti su iskočili iz "škode" i dali se u beg.

-Njih osmorica su se popakovali u auto, bilo ih je i u gepeku - priča Danilo. Danas, kad je sve prošlo, smeje se dok prepričava ovu "anegdotu".

Povratnicima, starcima, koji žive u raštrkanim kućama daleko od grada, nije do smeha. Noću se trzaju na svaki zvuk. U selu Lipa, gde se nalazi kamp, stanovnika nema, ali u susedna sela Vrtoče, Prkosi, Klenovac, Krnjeuša… uselio se strah. I ogorčenje.

- Nismo još videli migrante u selu, ali noću kerovi laju, kao nikad. A mi, na oprezu. Zaspati ne možeš, kao čovek. Eto, njima su tamo u Lipi doveli i struju i vodu, otvorili im prodavnicu, imaju i neki verski objekat i onaj, kako se kaže, internet, a mi nemamo ni struje ni vode. Struju smo imali u selu još od 1966. pa sve do rata. Vidi se da mi ovde, na svojim imanjima, nismo dobrodošli, a oni izgleda jesu - govori povratnik Milanko Kovačević (64), jedan od ukupno sedmoro stanovnika u Prkosima.

Da je situacija ozbiljna svjedoči i Zoran Radošević, lokalni preduzetnik i član Saveta mesne zajednice Vrtoče. Migranti su, kaže, nedavno obili kuću porodice Jeličić, na glavnom putu, uz samu ogradu osnovne škole. Nije to, kaže, jedini incident.

Foto: Tanjug/AP

- Čini mi se da su ovo područje, već žrtvovano u ratu, sada žrtvovali po drugi put. Oni koji su odgovorni za migrante i koji uzimaju novac za to, treba da ih drže pod kontrolom, jer oni, očigledno, neće da budu u kampu. Bilo je provala, maltretiranja, ali niko ne raguje. Šta čekaju, da se desi ubistvo! Ako se to desi, biće kasno - kaže Radošević.

Dodaje da se ne treba zavaravati da će sve ovo proći samo od sebe. Potrajaće, kaže, migranska kriza, možda i godinama.

- Nije u redu da stranke na tome kupe jeftine političke poene. I da se stalno potencira je li kamp podignut na crkvenoj zemlji, neka vladika vodi računa o tome. Nama je najveći problem što su ljudi ugroženi i to do krajnjih granica izdržljivosti - zaključuje Radošević.

Na granici izdržljivosti su i migranti, koji su nakon mjeseci putovanja iz Pakistana, Afganistana, Maroka… zapeli u BiH. U kamp Lipa su došli mimo svoje volje, pa iz njega beže, čim im se ukaže prilika. Jurišaju na Evropu, koja ih neće, vraćaju se u Krajinu koja ih ne želi. I tako u krug. Dok krug ne pukne.

Grupe migranata sve češće se pojvaljuju na putu AVNOJ, te u okolnim selima. Neki spavaju u napuštenim pilanama, garažama ili štalama, u okolini Bosanskog Petrovca.

Jednu grupu mladih Pakistanaca sreli su usred grada, u blizini opštine u Bosanskom Petrovcu, ali nisu se dugo zadržali. Odmah se pojavilo policijsko vozilo. Na pitanje "uer iz bas stejšn", policajac im je spremno odgovorio: "Gou, gou, ništa bas stejšn, pešice, na noge pa u kamp!"

Po svemu sudeći Akaz, Mohamad i trojica njihovih drugara su pobegli iz kampa. Kažu da već tri meseca bazaju po BiH, da se više ni ne sećaju kad su krenuli iz Pakistana i da hoće da idu u Italiju, mada ne znaju kako će to izvesti.

Foto: Tanjug/Ministarstvo odbrane Srbije

- Nije im je zabranjeno da ulaze u autobuse, ali niko neće da ih primi, boje se ljudi za sebe i svoje zdravlje. Ovo kod nas nema kraja, ima ih više nego nas domaćih. To nisu sprečili ni mnogo veći i jači od nas, a kako ćemo sprečiti mi, koji nemamo ni čestito auto da ih odvezemo u kamp - kaže policajac.

Meštani tvrde da su "bili rahat" dok su migrant išli vozovima i autobusima direkt iz Sarajeva u Bihać.

- Nismo ih ni videli ni čuli i nije nas bilo briga za njih, a evo sad na svakom koraku srećemo migrante - kaže jedan Petrovčanin.

Prema zvaničnim podacima Međunarodne organizacije za migracije IOM, u kampu Lipa boravi 986 migranata i na raspolaganju im je smeštaj, grejanje, tri obroka dnevno i interent konekcija.

Vreme: 24.05.2020 00:19
Medij: telegraf.rs
Link: https://www.telegraf.rs/vesti/jugosfera/3193405-svi-strahuju-da-ce-pasti-krv-i-srbi-prizivaju-oruzane-
Autori: Redakcija
Teme: Međunarodna organizacija za migracije (IOM)

Naslov: Svi strahuju da će pasti krv: I Srbi prizivaju oružane snage BiH da ih brane od migranata

---

- Anketa koju je proveo IOM pokazala je da je 76,34 odsto anketiranih zadovoljno distribucijom hrane - poručili su iz IOM za Srpskainfo.

Ipak, meštani i poznavaoci lokalnih prilika tvrde da je u kampu smešteno mnogo manje ljudi, jer miganti neprestano beže.

-Dok tri autobusa migranata dovezu u kamp, jedan autobus njih se razbeži - kaže jedan lokalac zaposlen u ovom kampu.

I sami migrant tvrde da situacija uopšte nije onakva, kakvom je zvaničnici predstvljaju.

- Tretiraju nas kao životinje u kavezu. Hrana je loša, vode nema dovoljno, a medicinska pomoć se svodi na to da nam za sve daju "brufen" - kažu uglas Malan Bevafa i Araši Armani iz Afganistana.

Da u kampu Lipa nešto stvarno ne štima svjedoče i dugi redovi pred montažnom prodavnicom na ulazu u kamp. Vlasnik prodavnice Muhamed Đuzelić, koji, kako tvrdi, pokušava da pomogne migrantima, ogorčen je stanjem u kampu.

- Ako ste pravi novinari, napišite velikim slovima da ovu državu vode budale. Budale su i ovi što vode kamp. Tačno je to što migranti govore za "brufen". Brufen su im nudili i pre deset dana, kad su hladnom i lošom hranom svi pokvarili stomake, pa je na stotine ljudi zaglavilo u WC. Zato su se i pobunili, zato su neki od njih, u očajanju, udarili na policiju - tvrdi Đuzelić.

Inače, novinarskim ekipama, pa ni ekipi Srpskainfo nije dozvoljen ulazak u kamp, zbog, kako navode u IOM, epidemiološke situacije sa korona virusom.

(Telegraf.rs)

Telegraf.rs zadržava sva prava nad sadržajem. Za preuzimanje sadržaja pogledajte uputstva na stranici Uslovi korišćenja.

Datum: 24.05.2020
Medij: Happy
Emisija: Rano jutro/Happy TV
Autori: Redakcija
Teme: Izbeglice iz EX Jugoslavije

	Početak	Trajanje
Emisija	24.05.2020 05:55:00	65:00
Prilog	24.05.2020 05:55:00	1:15

Naslov: Zgrada za izbeglice

258

Prvi potpredsednik Vlade i ministar spoljnih poslova, Ivica Dačić, prisustvovao je u Krupnju svečanom otvaranju zgrade za izbegle porodice. On je najavio da se uskoro može očekivati useljavanje zgrada u Svilajncu, Sevojnu, Bačkom Petrovcu i Bačkoj Palanci...

Vreme: 22.05.2020 18:58
Medij: embargo.rs
Link: https://embargo.rs/valjevska-podvala-sps-djoleta-izmislio-pricu-da-naprednjaci-grade-kamp-za-10-000-
Autori: Redakcija
Teme: Komesarijat za izbeglice Republike Srbije

Naslov: Valjevska podvala SPS Đoleta: Izmislio priču da naprednjaci grade kamp za 10.000 migranata!?! Jel to "bratska fer kampanja"?

4146



Lepo naš narod kaže, " čuvaj se šabačke čivije i valjevske podvale"!?! Ovu valjevsku ovih dana, kažu upućeniji ovdašnji domaćini - režirao je jedan od kandidata za gradonačelnika iz redova SPS-a, Djordje - Đole Milanović u izvođenju nekoliko odabranih glumaca (stručnjaka) za postavljanje portala i pisanja lažnih vesti?! O čemu se zapravo radi? U javnost, posredstvom novotvorenog portala nazvanog provereno.rs - lansirana je u javnost priča o tome kako država Srbija u saradnji sa Komesarijatom za izbeglice i lokalnim vlastima u Valjevu (gde je SNS na vlasti u koaliciji sa SPS-om) - planira da otvori "Kamp Valjevo" za smeštaj izbeglica! Na lokaciji između naselja Peti Puk, Senjaka i Novog Naselja! Da čorba laži bude gušća, čak se navodi da će za centar država dati velike pare, koje je navodno dobila iz Austrije… Po toj nebuloznoj priči, lokalna vlast u Valjevu je u tome videla šansu da napuni svoje džepove!?! Izvor svih ovih budalaština im je navodno iz redova Srpske napredne stranke… Nije nego! Već je tada bilo jasno, da je ovo još jedna u nizu "fejk njuz" stvari! Samo je bilo pitanje odakle vetar duva… Da li sa Maljena ili Suvobora? Ali, kobajagi nepoznati autor ovih neistinitih priča - sam je otkrio izvor svojih lažnih vesti: Kad su spomenuli ime Lazara Gojkovića, kandidata za gradonačelnika iz redova SNS, kao čoveka koji je odabran da ovu priču " proda narodu o kampu za migrante" -svima je bilo jasno, da iza ovoga može da stoji samo neko iz redova vladajuće koalicije, odnosno neko kome on lično smeta!? Nije bilo teško ne poggoditi, da je to " glavom i bradom" Đorđe Milanović, kandidat SPS-a za gradonačelnika - tvrdi dobro obavešteni izvor embarga iz Valjeva. - Naravno, da je to još uvek pravno nedokazivo, ali istražni organi su na putu da i to dokažu… Uhapšen je programer koji je postavio portal! Klupko se polaaggano odmotava… Zašto je baš sumnja pala na Milanovića? Njemu najviše smeta Lazar, pa je čak počeo da iz njegovih govora krade pojedine rečenice… Interesantno je, da su se posle toga pojavili ovi natpisi i ovaj fantomski portal… U tim, očigledno naručenim tekstovima se navodi i podatak, da će u budućem kampu biti oko 10.000 izbeglica. Kreatori ovih lažnih informacija, " lažnog portala" su, da bi sve izgledalo još ubedljivije, napravili i posebnu FB stranicu sa ovom temom, kobajagi, opet u režiji naprednjaka! Da i time daju tobožnju podršku novopridošlim izbeglicama… Naravno da je i ovo bila jedna apsolutna neistina. Laži sračunate da se u lokalnom stanovništvu poljulja poverenje koje godinama unazad uživa Srpska napredna stranka i njeni predstavnici. Srećom, objavljene laži su vrlo brzo razotkrivene: Naime, brzom i efikasnom intervencijom istražnih organa, ušlo se u trag kreatorima portala, pa se veruje da će se vrlo brzo iza brave naći i pravi naručioci tekstova koji su uneli poprilično nervoze u građane ovoga kraja, bez obzira što su mnogi od njih u startu znali da se radi o jeftinoj političkoj podmetačini..Ali, sa veoma opasnim namerama i mogućim posledicama!! Jer, graditi kamp za izbeglice u srcu Šumadije - je više nego ozbiljno političko pitanje, koje neko lažno lansira u jeku izborne kampanje?! Na ovakve i slične pojave novih " fejk njuz" vesti država mora hitro reagovati, kao u ovom slučaju, jer se ne sme ostaviti ni minimum prostora niti ikakve sumnje u zdravu nacionalnu politiku koje vodi aktuelno rukovodstvo Srbije! U takvoj situaciji, političkim protivnicima, a posebno nevernim koalicionim partnerima preostaje da dobro prazmisle, da stave prst na čelo i odluče: Da li će dozvoliti da im preambiciozni pojedinci, puni sujete i lažnog morala - poruše sve mostove, da im ni bavan ne ostave kojim bi mogli da se vrate tamo gde su sada! Valjevci dobro znaju kako " crveni" mogu da ponekad "požute" i svašta još ponešto… U svakom slučaju antikorupcijski portal embargo će se u narednom

periodu malo intezivnije baviti valjevskim temama, "ko kome i zbog čega kopa jamu, u koju će, po svemu sudeći, sami u nju upasti"… https://www.blic.rs/vesti/hronika/valjevac-osnovao-portal-pa-objavljivao-lazne-vesti-o-migrantima-uhapsen-zbog/vhrvs91 E.E. Please follow and like us:

Vreme: 24.05.2020 00:57
Medij: srbijadanas.com
Link: https://www.srbijadanas.com/vesti/region/svi-strahuju-da-ce-pasti-krv-i-srbi-prizivaju-oruzane-snage-
Autori: Redakcija
Teme: Međunarodna organizacija za migracije (IOM)

Naslov: Svi strahuju da će pasti krv: I Srbi prizivaju oružane snage BiH da ih brane od migranata



Prema zvaničnim podacima Međunarodne organizacije za migracije IOM, u kampu Lipa boravi 986 migranata i na raspolaganju im je smeštaj, grejanje, tri obroka dnevno i interent konekcija.. Najnovije vesti iz Srbije - Online vesti, novosti Srbija Danas.

Srbija Danas/Telegraf

Tačno mesec dana nakon što su, usred korona krize, uprkos žestokom protivljenju lokalaca, prvi autobusi s migrantima iz Bihaća dopremljeni u opustelo srpsko selo Lipa, tihi rat povratnika i brojčano nadmoćnijih neželjenih gostiju sa istoka dostigla je vrhunac.

Za sada, sve se završava na krađama, pretnjama i peticijama, ali Krajišnici strahuju da će pasti krv. Panični strah čita se i u očima migranata, koji, kao progonjene zveri, na lošem engleskom, uporno ponavljaju: "I mi smo ljudi, nismo životinje!"

Sve to je ovde, u ljutoj Krajini, u znaku granice i bitke za granicu.

Selo Lipa, u kojem je nedavno uspostavljen najveći migrantski kamp u BiH, nalazi se na granici većinski bošnjačkog grada Bihaća i opštine Bosanski Petrovac, u kojoj su većina stanovnika Srbi povratnici. Očigledno, problem koji nisu bili u stanju da reše, jer ih država BiH u tome ne podržava, rukovodioci Bihaća su gurnuli na granicu svog atara i "uvalili" ga komšijama.

Zbog kampa Lipa, aktivisti Udruženja "Povratnici" špartaju pograničnim selima od Drvara i Petrovca do Bihaća sa peticijom, kojom nastoje da odbrane granicu vekovnog srpskog prostora. Traže zabranu ulaska migranata u Unsko sanski kanton i ograđivanje kampa u Lipi. Pozivaju Oružani snage BiH da dođu u Krajinu i postave tvrdu granicu između migranata i lokalnog stanovništva.

- Oružane snage BiH prizivaju i Srbi i Bošnjaci, svuda od Petrovca do Velike Kladuše, jer nam svima migranti prave probleme. Peticiju potpisuju većinom Srbi, ali i Bošnjaci povratnici, samo oni to čine potajno, jer je politika SDA naklonjena migrantima - kaže predsednik Udruženja "Povratnici", Nemanja Davidović, inače predsednik Dodikovog SNSD u Bosanskom Petrovcu.

I dok "poznavaoci lokalnih prilika" pričaju da se SNSD i SDA "godinama vole i povremeno svađaju, kao u lošem braku", ali se pred izbore uvek izmire "zbog dece", odonsno zbog funkcija, u Udruženju "Povratnici" tvrde da im nije cilj da "političe".

- Želimo samo da zaštitimo povratnike. Možete zamisliti kako izgleda kad nekom usamljenom dedi ili baki usred noći bane grupa od desetak mladih migranata! Slede se od straha! Migranti imaju oproban recept. Prvo uporno zvone ili kucaju, ako se niko ne javi, provaljuju. Ako se domaćin javi, upadaju i traže vodu, hranu, prenoćište, sve to na jeziku koji niko ne razume i uz preteću galamu - kaže Nemanja Davidović.

Sve ovo se dešava u Federaciji BiH, na granici sa Republikom Srpskom. Na granici dva enteta, na putu AVNOJ, svako malo se pojavljuju grupe migranata, koji nastoje da se, preko bosanskih granica, domognu granice Evropske Unije.

Nije tajna da im policija RS svesrdno pomaže da napuste teritoriju Srpske, piše list. Dalje im, u pohodu na Evropu, koja je čvrsto zatvorila svoje granice, ne pomaže niko. Naprotiv, otkako je zavladala korona,

ne primaju ih ni u vozove, ni u autobuse, a taksiji i ilegalni prevoznici papreno su skupi.

Osuđeni na pešačenje, migranti ne biraju način da bi se domogli prevoza. Kako to izgleda svedoči mladi Petrovčanin Danilo Kecman. Nedavno su migranti noću iz garaže ukrali automobil njegovog oca, utegnutu i za put spremnu "škodu oktaviju" sa punim rezervoarom goriva.

- Ustali smo u tri ujutru, da krenemo na put, kad tamo - nema auta. Odmah smo posumnjali na migrante, nije im to prvi put. Kad smo krađu prijavili policiji i oni su nam rekli: migranti su, sigurno, sinoć smo ih pokupili oko jedan sat, ali nismo imali maricu da ih prevezemo u kamp, pa su se razbežali. Nema policija ničeg, znamo to, pa smo sami organizovali potragu - priča Danilo.

Nakon višednevne portage preko Fejsbuka i špartajući krajiškim drumovima, upratili su svoj automobil na putu prema Velikoj Kladuši u blizini granice sa EU. Javili su to policiji. Kad su videli da im je policija za petama, migranti su iskočili iz "škode"i dali se u beg.

- Njih osmorica su se popakovali u auto, bilo ih je i u gepeku - priča Danilo. Danas, kad je sve prošlo, smeje se dok prepričava ovu "anegdotu".

Povratnicima, starcima, koji žive u raštrkanim kućama daleko od grada, nije do smeha. Noću se trzaju na svaki zvuk. U selu Lipa, gde se nalazi kamp, stanovnika nema, ali u susedna sela Vrtoče, Prkosi, Klenovac, Krnjeuša… uselio se strah. I ogorčenje.

- Nismo još videli migrante u selu, ali noću kerovi laju, kao nikad. A mi, na oprezu. Zaspati ne možeš, kao čovek. Eto, njima su tamo u Lipi doveli i struju i vodu, otvorili im prodavnicu, imaju i neki verski objekat i onaj, kako se kaže, internet, a mi nemamo ni struje ni vode. Struju smo imali u selu još od 1966. pa sve do rata. Vidi se da mi ovde, na svojim imanjima, nismo dobrodošli, a oni izgleda jesu - govori povratnik Milanko Kovačević (64), jedan od ukupno sedmoro stanovnika u Prkosima.

Da je situacija ozbiljna svedoči i Zoran Radošević, lokalni preduzetnik i član Saveta mesne zajednice Vrtoče. Migranti su, kaže, nedavno obili kuću porodice Jeličić, na glavnom putu, uz samu ogradu osnovne škole. Nije to, kaže, jedini incident.

- Čini mi se da su ovo područje, već žrtvovano u ratu, sada žrtvovali po drugi put. Oni koji su odgovorni za migrante i koji uzimaju novac za to, treba da ih drže pod kontrolom, jer oni, očigledno, neće da budu u kampu. Bilo je provala, maltretiranja, ali niko ne raguje. Šta čekaju, da se desi ubistvo! Ako se to desi, biće kasno - kaže Radošević.

Dodaje da se ne treba zavaravati da će sve ovo proći samo od sebe. Potrajaće, kaže, migranska kriza, možda i godinama.

- Nije u redu da stranke na tome kupe jeftine političke poene. I da se stalno potencira je li kamp podignut na crkvenoj zemlji, neka vladika vodi računa o tome. Nama je najveći problem što su ljudi ugroženi i to do krajnjih granica izdržljivosti - zaključuje Radošević.

Na granici izdržljivosti su i migranti, koji su nakon meseci putovanja iz Pakistana, Afganistana, Maroka… zapeli u BiH. U kamp Lipa su došli mimo svoje volje, pa iz njega beže, čim im se ukaže prilika. Jurišaju na Evropu, koja ih neće, vraćaju se u Krajinu koja ih ne želi. I tako u krug. Dok krug ne pukne.

Grupe migranata sve češće se pojvaljuju na putu AVNOJ, te u okolnim selima. Neki spavaju u napuštenim pilanama, garažama ili štalama, u okolini Bosanskog Petrovca.

Jednu grupu mladih Pakistanaca sreli su usred grada, u blizini opštine u Bosanskom Petrovcu, ali nisu se dugo zadržali. Odmah se pojavilo policijsko vozilo. Na pitanje "uer iz bas stejšn", policajac im je spremno odgovorio: "Gou, gou, ništa bas stejšn, pešice, na noge pa u kamp!"

Po svemu sudeći Akaz, Mohamad i trojica njihovih drugara su pobegli iz kampa. Kažu da već tri meseca bazaju po BiH, da se više ni ne sećaju kad su krenuli iz Pakistana i da hoće da idu u Italiju, mada ne znaju kako će to izvesti.

- Nije im je zabranjeno da ulaze u autobuse, ali niko neće da ih primi, boje se ljudi za sebe i svoje zdravlje. Ovo kod nas nema kraja, ima ih više nego nas domaćih. To nisu sprečili ni mnogo veći i jači od nas, a kako ćemo sprečiti mi, koji nemamo ni čestito auto da ih odvezemo u kamp - kaže policajac.

Meštani tvrde da su "bili rahat" dok su migrant išli vozovima i autobusima direkt iz Sarajeva u Bihać.

- Nismo ih ni videli ni čuli i nije nas bilo briga za njih, a evo sad na svakom koraku srećemo migrante - kaže jedan Petrovčanin.

Prema zvaničnim podacima Međunarodne organizacije za migracije IOM, u kampu Lipa boravi 986 migranata i na raspolaganju im je smeštaj, grejanje, tri obroka dnevno i interent konekcija.

- Anketa koju je proveo IOM pokazala je da je 76,34 odsto anketiranih zadovoljno distribucijom hrane - poručili su iz IOM.

Ipak, meštani i poznavaoci lokalnih prilika tvrde da je u kampu smešteno mnogo manje ljudi, jer miganti

neprestano beže.

- Dok tri autobusa migranata dovezu u kamp, jedan autobus njih se razbeži - kaže jedan lokalac zaposlen u ovom kampu.

I sami migrant tvrde da situacija uopšte nije onakva, kakvom je zvaničnici predstvljaju.

- Tretiraju nas kao životinje u kavezu. Hrana je loša, vode nema dovoljno, a medicinska pomoć se svodi na to da nam za sve daju "brufen" - kažu uglas Malan Bevafa i Araši Armani iz Afganistana.

Da u kampu Lipa nešto stvarno ne štima svedoče i dugi redovi pred montažnom prodavnicom na ulazu u kamp. Vlasnik prodavnice Muhamed Đuzelić, koji, kako tvrdi, pokušava da pomogne migrantima, ogorčen je stanjem u kampu.

- Ako ste pravi novinari, napišite velikim slovima da ovu državu vode budale. Budale su i ovi što vode kamp. Tačno je to što migranti govore za "brufen". Brufen su im nudili i pre deset dana, kad su hladnom i lošom hranom svi pokvarili stomake, pa je na stotine ljudi zaglavilo u WC. Zato su se i pobunili, zato su neki od njih, u očajanju, udarili na policiju - tvrdi Đuzelić.

Inače, novinarskim ekipamanije dozvoljen ulazak u kamp, zbog, kako navode u IOM, epidemiološke situacije sa korona virusom.

Vreme: 24.05.2020 07:34
Medij: backapalankavesti.com
Link: http://backapalankavesti.com/2020/05/24/u-okviru-regionalnog-stambenog-programa-skoro-useljenje-
Autori: @BPdesavanja
Teme: Komesarijat za izbeglice Republike Srbije

Naslov: U okviru regionalnog stambenog programa skoro useljenje zgrada u Bačkoj Palanci i Bačkom Petrovcu



Regionalni stambeni program ima za cilj da stambeno zbrine najugroženije porodice sa prostora bivše Jugoslavije koje imaju status izbeglih lica.

Foto: 021 Regionalni stambeni program ima za cilj da stambeno zbrine najugroženije porodice sa prostora bivše Jugoslavije koje imaju status izbeglih lica, a pored Srbije se sprovodi u Hrvatskoj, Bosni i Hercegovini i Crnoj Gori.

"Regionalni stambeni program po mnogim ocenama iz međunarodne zajednice predstavlja uspešan primer saradnje u regionu i dokaz je da je moguće uzajamno sarađivati na bazi poštovanja, razumevanja i saglasnosti o zajedničkim interesima. Nadamo se da ćemo nastaviti u istom duhu i proširiti našu saradnju, a sve u cilju stvaranja uslova za bolji kvalitet života svih naših građana i razvoj celog društva", rekao je Dačić. On je tom prilikom rekao da su se porodice u stanove u Krupnju uselile u martu, ali da svečanost nije mogla da se održi zbog epidemije korona virusa.

Ukupna vrednost radova u Krupnju je oko 175 hiljada evra, finansijska sredstva za izgradnju objekta obezbeđena su delom iz donatorskog Fonda Regionalnog stambenog programa, dok je zemljište i prateću infrastrukturu donirala opština Krupanj, saopštio je Komesarijat za izbeglice i migracije.

Dačić je takođe najavio da će uskoro biti useljenje zgrada u Svilajncu, Sevojnu, Bačkom Petrovcu i Bačkoj Palanci, kao i da je završen kompleks zgrada sa 276 stanova u Novom Sadu. Možda će Vas zanimati:

Silbaš - Selo sa dve crkve i dve slave

Novi Sad dobija četvrti most. A Bačka Palanka?

kliping centar Srbije
www.ninamedia.rs

Vreme: 24.05.2020 10:52
Medij: novosti.rs
Link: https://www.novosti.rs/vesti/naslovna/drustvo/aktuelno.290.html:866594-Prvi-potpredsednik-vlade-
Autori: @Novostionline
Teme: Komesarijat za izbeglice Republike Srbije; Vladimir Cucić

Naslov: Prvi potpredsednik vlade Srbije u Krupnju: Zgrada za izbegle (FOTO)

Ivica Dačić prisustvovao je svečanom otvaranju zgrade sa pet stanova za izbegličke porodice iz BiH i Hrvatske

Ivica Dačić, prvi potpredsednik Vlade Srbije i ministar spoljnih poslova prisustvovao je u Krupnju svečanom otvaranju zgrade sa pet stanova za izbegličke porodice iz BiH i Hrvatske, koje su odlučile da žive u ovom gradiću u središtu Rađevine. Toj svetkovini, pored ostalih, prisustvovali su i Vladimir Cucić, komesar za izbeglice i domaćin, Ivan Isaiilović, predsednik opštine Krupanj, grada koji je jedan od onih, koji je, u vreme egzodusa Srba, početkom devedesetih godina, širom otvorio vrata za sve nevoljnike, u meri u kojoj se moglo i na njihovom zbirnjavanju, uz pomoć državnih institucija,čini to svih ovih godina. Prema Dačićevim rečima Srbija nastoji da zbrine sve te ljudi, koji su, ne svojom krivicom, ostali beskućnici.Ogroman posao je učinjen, ostalo je još posla, "koji intenzivno napreduje". - Sa zadovoljstvom mogu da najavim da može uskoro možemo da očekujemo useljenje zgrada u Svilajncu, Bačkom Petrovcu i Bačkoj Palanci -rekao je Dačić. -Završen je i kompleks zgrada sa 276 stanova u Novom Sadu. Koliko sutra podelićemo ključeve za 20 stanova u Valjevu. Dačić je korisnicima stanova u Krupnju čestitao nove domove i poželeo da "više nikad ne morsju da se sele".

Vreme: 24.05.2020 14:08
Medij: Tanjug
Link: http://www.tanjug.rs
Autori: Redakcija
Teme: Izbeglice iz EX Jugoslavije

Naslov: Dačić:Stambeni program dok sve porodice ne budu zbrinute

Dačić:Stambeni program dok sve porodice ne budu zbrinute

BEOGRAD, 24. maja (Tanjug) - Prvi potpredsednik Vlade i ministar spoljnih poslova Ivica Dačić uručio je danas ključeve od 20 stanova za izbegle porodice u Valjevu, u sklopu realizacije Regionalnog stambenog programa u Srbiji u okviru Potprojekta 5.

Regionalni stambeni program ima za cilj da stambeno obezbedi najugroženije porodice sa prostora bivše Jugoslavije koje imaju status izbeglih lica.

Program se sprovodi u Srbiji, ali i u Hrvatskoj, Bosni i Hercegovini i Crnoj Gori.

Ministar Dačić je tokom ceremonije uručivanja izjavio da Regionalni stambeni program predstavlja ne samo uspešnu inicijativu i pozitivan primer suočavanja sa humanitarnim posledicama prisilnog raseljenja, već i svojevrstan primer uspešne i konstruktivne regionalne saradnje, zbog čega je prepoznat i pohvaljen i od strane međunarodne zajednice.

Šef srpske diplomatije naglasio je da nakon celih 25 godina, naši sugrađani koji su često živeli u uslovima nedostojnim za život čoveka, i koji su neretko morali da menjaju svoje prebivalište, imaće jednu brigu manje, jer će dobiti svoj krov nad glavom.

„Želim da vas uverim da Vlada Republike Srbije, zajedno sa ostalim partnerima, nastavlja da snažno podržava Regionalni stambeni program, sve dok i poslednja izbeglička porodica ne bude adekvatno i trajno stambeno zbrinuta kako kroz izgradnju stambenih jedinica, tako i kroz dodelu građevinskog materijala", izjavio je Dačić.

Upravo iz tog razloga, izražavam nadu da će se plodna regionalna i međunarodna saradnja u okviru Programa nastaviti i u budućnosti, istakao je Dačić.

Dvadeset stanova danas useljenih predstavljaju završene stambene jedinice iz Potprojekta 5 Regionalnog stambenog programa, a namenjeni su sugrađanima koji su, usled tragičnih događaja i ratnih sukoba 90.-ih godina bili prinuđeni da trajno napuste svoja ognjišta.

Vrednost ovog Potprojekta iznosi 52 miliona evra, od kojih je 38 miliona iz donacije Regionalnog stambenog programa, dok je nešto više od 13 miliona evra obezbedila Republika Srbija u vidu nacionalne kontribucije.

Dačić je naveo da je u okviru ovog Potprojekta planirano je usel?enje ukupno 1.847 stambenih jedinica, od čega 827 stanova u 25 lokalnih samouprava, među kojima su Krupanj, Zrenjanin, Užice, Bačka Palanka, Bački Petrovac, Čajetina, Kikinda, Irig, Kruševac, Loznica, Lučani, Malo Crniće, kao i mnoge druge opštine i gradovi.

Dačić je dodao da su najveći donatori Regionalnog stambenog projekta prijatelji i partneri iz EU, a da su važne karike u njegovoj realizaciji UNHCR i OEBS. Nesebična i snažna podrška svih partnera Programa je omogućila da mnogi naši sugrađani trajno reše stambeno pitanje, na čemu smo im neizmerno zahvalni, istakao je.

Dačcić i dodao da veruje da će u novim domovima naći mir, sigurnost i bezbrižniju budućnost.

Vreme: 24.05.2020 14:16
Medij: Fonet
Link: http://www.fonet.rs
Autori: Redakcija
Teme: Izbeglice iz EX Jugoslavije

Naslov: KLJUČEVI 20 STANOVA ZA IZBEGLICE

KLJUČEVI 20 STANOVA ZA IZBEGLICE

VALJEVO, 24. maj 2020. (FoNet) - Ministar spoljnih poslova Ivica Dačić danas je u Valjevu uručio ključeve 20 stanova za izbegle porodice, u okviru realizacije Regionalnog stambenog programa, u sastavu Potprojekta 5.

Cilj Regionalnog stambenog programa je stambeno obezbeđenje najugroženijih porodica sa prostora bivše Jugoslavije. Program se sprovodi u Srbiji, Hrvatskoj, Bosni i Hercegovini i Crnoj Gori.

Dačić je naveo da su najveći donatori Regionalnog stambenog projekta iz Evropske unije, uz važne karike iz Visokog komesarijata Ujedinjenih nacija za izbeglice i Organizacije za evropsku bezbednost i saradnju.

Vlada Srbije nastavlja da snažno podržava Regionalni stambeni program, sve dok i poslednja izbeglička porodica ne bude adekvatno i trajno stambeno zbrinuta, izjavio je Dačić.

Prema njegovim rečima, vrednost potprojekta je 52 miliona evra, od kojih je 38 miliona iz donacije Regionalnog stambenog programa, dok je nešto više od 13 miliona evra obezbedila Srbija, u vidu nacionalne kontribucije.

U okviru potprojekta, planirano je useljenje 1.847 stambenih jedinica, od čega 827 stanova u 25 lokalnih samouprava, među kojima su Krupanj, Zrenjanin, Užice, Bačka Palanka, Bački Petrovac, Čajetina, Kikinda, Irig, Kruševac, Loznica, Lučani, Malo Crniće, izjavio je Dačić, saopšteno je iz Ministarstva spoljnih poslova Srbije. (Kraj) lj/drp 13:40

kliping centar Srbije
www.ninamedia.rs

Datum: 24.05.2020
Medij: Radio Beograd 1
Emisija: Novosti dana
Autori: Redakcija
Teme: Regionalni program stambenog zbrinjavanja (RHP); Izbeglice iz EX Jugoslavije

	Početak	Trajanje
Emisija	24.05.2020 15:00:00	40:00
Prilog	24.05.2020 15:17:00	0:38

Naslov: Stanovi za izbegla i raseljena stanja

612

Spiker:

U Valjevu je 20 izbegličkih porodica dobilo stanove. Ključeve je uručio ministar spoljnih poslova Ivica Dačić. Podsetio je da su najveći donatori regionalnog stambenog projekta partneri iz Evropske unije, a da su važne karike u njegovoj realizaciji UNHCR i OEBS.

Ivica Dačić, ministar spoljnih poslova:

Želim da vas uverim da Vlada Srbije, zajedno sa ostalim partnerima, nastavlja da snažno podržava ovaj regionalni stambeni program, sve dok i poslednja izbeglička porodica ne bude adekvatno i trajno stambeno zbrinuta, kako kroz izgradnju stambenih jedinica, tako i kroz dodelu građevinskog materijala.

Vreme: 24.05.2020 15:43
Medij: Beta
Link: http://www.beta.rs
Autori: Redakcija
Teme: Izbeglice iz EX Jugoslavije

Naslov: Izbegličke porodice dobile 20 stanova u Valjevu

Izbegličke porodice dobile 20 stanova u Valjevu

BEOGRAD, 24. maja 2020. (Beta) - Prvi potpredsednik Vlade Srbije i ministar spoljnih poslova Ivica Dačić predao je danas u Valjevu 20 stanova izbegličkim porodicama.

Stanovi su izgradjeni u okviru realizacije "Potprojekta 5" Regionalnog stambenog programa za izbeglice s prostora Jugoslavije.

Ministarstvo spoljnih poslova je saopštilo da je Dačić izjavio da je taj program uspešan i pozitivan primer suočavanja sa humanitarnim posledicama prisilnog raseljenja, već i primer uspešne i konstruktivne regionalne saradnje, zbog čega ima podršku medjunarodne zajednice.

Najveći donatori Regionalnog stambenog projekta su "naši prijatelji i partneri iz EU (Evropske unije), a da su važne karike u njegovoj realizaciji UNHCR i OEBS", istakao je ministar.

Dačić je rekao da 25 godina od rata, oni koji su "živeli u uslovima nedostojnim za život, i koji su neretko morali da menjaju svoje prebivalište, sada imaju jednu brigu manje, jer će dobiti svoj krov nad glavom".

"Vlada Srbije, zajedno s partnerima, snažno podržava Regionalni stambeni program, sve dok i poslednja izbeglička porodica ne bude adekvatno i trajno stambeno zbrinuta", izjavio je Dačić.

Vrednost "Potprojekta 5" je 52 miliona evra, od čega 38 miliona iz donacije Regionalnog stambenog programa, a 13 miliona evra je državni doprinos Srbije.

U okviru tog potprojekta je planirana raspodela 1.847 stanova i kuća širom Srbije.

Datum: 24.05.2020
Medij: RT Vojvodina 1
Emisija: Dnevnik 17
Autori: Redakcija
Teme: Izbeglice iz EX Jugoslavije

	Početak	Trajanje
Emisija	24.05.2020 17:00:00	30:00
Prilog	24.05.2020 17:00:00	1:33

Naslov: Krov nad glavom

Prvi potpredsednik Vlade i ministar spoljnih poslova Ivica Dačić uručio je danas ključeve od 20 stanova za izbegle porodice u Valjevu, u sklopu realizacije Regionalnog stambenog programa u Srbiji u okviru Potprojekta 5.

Regionalni stambeni program ima za cilj da stambeno obezbedi najugroženije porodice sa prostora bivše Jugoslavije koje imaju status izbeglih lica.

Program se sprovodi u Srbiji, ali i u Hrvatskoj, Bosni i Hercegovini i Crnoj Gori.

Ministar Dačić je tokom ceremonije uručivanja izjavio da Regionalni stambeni program predstavlja ne samo uspešnu inicijativu i pozitivan primer suočavanja sa humanitarnim posledicama prisilnog raseljenja, već i svojevrstan primer uspešne i konstruktivne regionalne saradnje, zbog čega je prepoznat i pohvaljen i od strane međunarodne zajednice.

kliping centar Srbije
www.ninamedia.rs

Vreme: 24.05.2020 17:51
Medij: slobodnaevropa.org
Link: https://www.slobodnaevropa.org/a/30631692.html
Autori: Redakcija
Teme: Međunarodna organizacija za migracije (IOM)

Naslov: U sukobu migranata u Sarajevu jedan od njih povrijeđen nožem



U sukobu migranata koji se u nedelju, 24. maja, dogodio u sarajevskom naselju Hrasno nožem je povrijeđena jedna osoba, potvrđeno je za Radio Slobodna Evropa (RSE) iz Operativnog centra MU-a Kant...

U sukobu migranata koji se u nedelju, 24. maja, dogodio u sarajevskom naselju Hrasno nožem je povrijeđena jedna osoba, potvrđeno je za Radio Slobodna Evropa (RSE) iz Operativnog centra MU-a Kantona Sarajevo. U tučnjavi je, prema navodima policije, učestvovala grupa migranata, a sukob je eskalirao kada je jedan od njih izboden nožem. Specijal RSE - Migrantska kriza: Dvije godine lutanja kroz BiH "Dojavu smo zaprimil u 15:00 sati, kada nam je rečeno da je došlo do narušavanja javnog reda i mira, odnosno tuče među grupom migranata. U toj tuči jedan od migranata je povrijeđen nožem", saopšteno je iz MUP-a Kantona Sarajeva. Povrijeđena osoba prevezena je na ukazivanje medicinske pomoći, gdje je konstatovano da nije životno ugrožena. Zapadni Balkan i mogući novi migrantski talas Na području Kantona Sarajevo migranti su smješteni u bivšoj kasarni Blažuj i Ušivak. Prema podacima međunarodne organizacije za migracije (IOM), u Bosni i Hercegovini registrovano je oko 7. 500 migranata.

Datum: 24.05.2020
Medij: Kopernikus
Emisija: Informer 1715
Autori: Redakcija
Teme: Izbeglice iz EX Jugoslavije

	Početak	Trajanje
Emisija	24.05.2020 18:15:00	60:00
Prilog	24.05.2020 18:19:00	1:15

Naslov: Krov nad glavom

Prvi potpredsednik Vlade i ministar spoljnih poslova Ivica Dačić uručio je danas ključeve od 20 stanova za izbegle porodice u Valjevu, u sklopu realizacije Regionalnog stambenog programa u Srbiji u okviru Potprojekta 5.

Regionalni stambeni program ima za cilj da stambeno obezbedi najugroženije porodice sa prostora bivše Jugoslavije koje imaju status izbeglih lica.

Program se sprovodi u Srbiji, ali i u Hrvatskoj, Bosni i Hercegovini i Crnoj Gori.

Ministar Dačić je tokom ceremonije uručivanja izjavio da Regionalni stambeni program predstavlja ne samo uspešnu inicijativu i pozitivan primer suočavanja sa humanitarnim posledicama prisilnog raseljenja, već i svojevrstan primer uspešne i konstruktivne regionalne saradnje, zbog čega je prepoznat i pohvaljen i od strane međunarodne zajednice.

Datum: 24.05.2020
Medij: N1
Emisija: Dnevnik/N1
Autori: Redakcija
Teme: Povratnici

	Početak	Trajanje
Emisija	24.05.2020 19:00:00	100:00
Prilog	24.05.2020 19:17:00	4:39

Naslov: Obrt pred izbore za dijasporu, od krivca za širenje zaraze do - ostajte ovde

Stvaranje uslova da u Srbiji ostane bar deo od 400 hiljada građana koji su se vratili u zemlju iz inostranstva tokom pandemije koronavirusa, prioritet je vlasti. Tu rečenicu u poslednjih mesec dana iznova ponavlja predsednik Srbije Aleksandar Vučić. Reč je, međutim, o "kopernikanskom obrtu" u odnosu predsednika prema građanima povratnicima iz inostranstva, jer ih je on prethodno optužio da su doprineli pogoršanju epidemiološke slike i da su došli u Srbiju da se besplatno leče.

Predsednik Srbije najpre je 14. marta kada još nije ni uvedeno vanredno stanje, imao molbu za građane u dijaspori: "Molim nađe ljude da to razumeju, molim ih da ne dolaze u zemlju".

Zatim je 21. marta optužio pridošle građane iz dijaspore da su odgovorni za širenje virusa i da su vratili u Srbiju da bi se lečili besplatno: "Nama je od 5. marta ušlo 318 hiljada ljudi. Pa nemojte da se pitate što imamo povećan broj zaraženih. Neki od njih su iz karantina, neki od njih su direktno znali da su zaraženi. Direktno znali i došli da se leče kod (direktora Infektivne klinike Gorana) Stevanovića jer je tu džabe. Jel sam nešto slagao doktore?"

Stevanović: Apsolutno ne.

Vučić_ "Lečićemo i izlečićemo. Daćemo sve od sebe da izlečimo te ljude".

A 25. marta, u trenutku najvećeg skoka broja obolelih, predsednik je bio još oštriji prema povratnicima u zemlju, čak je žalio što je morao da poštuje najviši pravni akt zemlje: "Samo smo jednu grešku napravili koju zbog Ustava naše zemlje nismo mogli da izbegnemo. Ni pola problema, ni četvrtinu ne bismo imali da tu grešku nisam napravio... A to je puštanje svih državljana Srbije da uđu u Srbiju".

Politički komentator Cvijetin Milivojević kaže da su poruke predsednika Srbije dijaspori iz tog ranog perioda epidemije bile maćehinske.

"Mislim da je prva predsednikova izjava zapravo bila na granici dobrog ukusa. Dakle, on je 400 hiljada građana koji su se vratili jer su ostali bez posla, optužio da su došli besplatno da se leče i da nas sve zaraze", kaže analitičar.

Ali, onda iznenada, Vučić menja retoriku. Od tog 25. marta do danas više nijednom nije kritikovao dijasporu. Naprotiv, gotovo u svim svojim obraćanjima poziva - ostajte ovde.

"Hoćemo da otvaramo prostor i višim nivoom usluga, za one mlade ljude koji ne treba da traže posao u Norveškoj, Nemačkoj, Švajcarskoj, Austriji... Kao što hoću da ovi radnici ovde imaju veće plate. Želim da mi možemo da im platimo, da ponudimo više novca građevinskim kompanijama, da ti ljudi mogu ovde da žive od svog rada i u Vlasotincu, i u Crnoj Travi, ali i u Beogradu i svakom drugom mestu", poručio je Vučić 18. maja.

Predsednika je neko očigledno odlično posavetovao, ili je njemu samom postalo jasno da je pogrešno sukobiti se sa 400 hiljada ljudi koji su se vratili i koji će većinom ostati u Srbiji do 21. juna, kaže Cvijetin Milivojević: "Ujeo se za jezik očigledno, jer 400 hiljada ljudi se vratilo i oni će glasati na ovim predstojećim izborima, ili bar mogu da glasaju. To je ogromno biračko telo. Dakle, to vam je, ako uzmete u obzir da je cenzus na nekih 90 hiljada glasova, tu imate rezervoar glasova od tri i po cenzusa".

Ekonomisti su odavno izračunali da dijaspora godišnje upumpava u privredu Srbije kroz slanje novca rodbini - između 3,5 i pet milijardi evra što je ekvivalent visini srpskog izvoza. Bez tog novca ekonomski opstanak zemlje bio bi ugrožen, pa ipak, prava koja ima srpska dijaspora u zemlji znatno su manja od prava koja su susedne države, poput Hrvatske ili Mađarske, dale svojim sunarodnicima koji žive u inostranstvu.

Datum: 24.05.2020
Medij: TV Studio B
Emisija: Vesti 21/Studio B
Autori: Redakcija
Teme: Izbeglice iz EX Jugoslavije

	Početak	Trajanje
Emisija	24.05.2020 21:00:00	90:00
Prilog	24.05.2020 21:06:00	4:49

Naslov: Linta: Diskriminacija srpskog naroda i SPC u Crnoj Gori od 2006.

2106

Netrpeljivost Crne Gore prema Srpskoj pravoslavnoj crkvi kulminirala je hapšenjem Vladike Joanikija, a Predsednik Odbora za dijasporu i Srbe u regionu-Skupštine Srbije, Miodrag Linta, kaže za Studio B, da se još od njenog osamostaljenja 2006. godine, u Crnoj Gori sprovodi diskriminacija srpskog naroda i SPC. Povodom situacije u Hrvatskoj Linta je izrazio strah da će mržnja i netrpeljivost prema srpskom narodu još dugo biti prisutne u toj zemlji.Hapšenje Vladike Joanikija i grupe sveštenika samo zato što su obavljali svoju versku dužnost, predstavlja skandalozan čin, ističe Miodrag Linta i dodaje da žestoki napadi na SPC i najava osnivanja tzv Crnogorske pravoslavne crkve, stavljaju srpski narod i Srpsku pravoslavnu crkvu pred veliko iskušenje. U Crnoj Gori je napadnuto sve što je srpsko, navodi Linta I kaže da se protiv srpskih lidera organizuju i montirani politički procesi.

Linta smatra da je briga predsednika Vučića o srpskom narodu u CG od izuzetnog značaja. Iako je predsednik Srbije posle razgovora s Patrijarhom Irinejem poručio da naša zemlja stoji uz svoj narod i da neće dozvoliti eventualne progone, Linta je izrazio nadu da do najgoreg scenarija u Crnoj Gori ipak neće doći.

Povodom murala sa grbom HOS-a i ustaškim pozdravom „Za dom spremni'' koji se nedavno pojavio u Splitu, Predsednik Odbora za dijasporu i Srbe u regionu ističe da je to samo jedan od 10 hiljada antisrpskih, proustaških i pronacističkih grafita i poruka mržnje širom Hrvatske. Plašim se da će i na sledećim parlamentarnim izborima 5. jula u Hrvatskoj, mržnja prema Srbima biti deo predizborne kampanje, ističe naš sagovornik.

Linta je povodom novčane pomoći u iznosu od 100 evra uputio apel premijerki Ani Brnabić, sa molbom da oko 26.000 građana Srbije koji imaju izbegličku kartu, takođe dobiju tu pomoć.

Linta podseća da su proterani Srbi najveće žrtve na prostoru bivše Jugoslavije i da bi dobijanjem 100 evra pomoći od države bili izjednačeni sa svim građanima naše zemlje. Njima bi, kako kaže, takođe trebalo omogućiti da se prijave putem portala Uprave za trezor ili putem kontakt – centra

Datum: 25.05.2020
Medij: Danas
Rubrika Biznis
Autori: M. N. Stevanović
Teme: Povratnici

Napomena:
Površina: 514

Naslov: Tajanstveni paket za nova radna mesta

Strana: 4

Tajanstveni paket za nova radna mesta

Beograd - Za manje od dve nedelje predsednik Aleksandar Vučić najavio je da će predstaviti „najbolji paket u istoriji za zapošljavanje" koji će sadržati podsticaje za nova radna mesta a cilj je da se zaposle i ljudi koji su se zbog pandemije vratili u Srbiju, da se oni zadrže ovde. Nije otkrio detalje niti kako će to biti finansirano, ali je objasnio da zemlja ne sme da upadne u zamku i da javni dug premaši 60 odsto bruto društvenog proizvoda zemlje.

Da li privreda Srbije može da apsorbuje novu radnu snagu, da li će domaće firme moći da računaju na podršku ili će novac iz budžeta nastaviti da se deli stranim kompanijama kako bi ovde organizovale kakvu-takvu proizvodnju - za sada je nepoznato. Ekonomski analitičari su uglavnom skeptični i ne žele da komentarišu moguće pravce te nove pomoći ekonomiji zemlje. Ipak, veruju da je i ovoga puta reč o subvencijama i dele zabrinutost zbog mogućeg novog opterećenja već prenapregnutog budžeta.

Još je veća briga to što se opet pominju subvencije, ovoga puta kao paket, a da ni jedna analiza dosadašnjeg učinka te mere nije sačinjena. Praksu koju je započeo Mlađan Dinkić kada je preuzeo ministarstvo finansija i ekonomije, u nedostatku bolje ideje, nastavljena je. Umesto da se popravi privredni ambijent, osavremeni administracija, obezbedi kvalitetno sudstvo, neprikosnovenost ugovora, kako je to učinjeno u sada snažnim privredama Slovačke, Češke ili Poljske, država je pribegla „lakšem" putu - kupovini stranih investitora.

Možda je najbolji primer Fijata, koji je uz niz carinskih i poreskih olakšica, dobio još i za radna mesta



Fijat iz subvencija dobio između 120.000 i 200.000 evra po radniku

Foto: FoNet

između 120.000 i 200.000 po radniku. Koliko tačno, ne zna se jer novac ide po više osnova i nalazi se u više godišnjih budžeta. Pravdanje da je izvoz Srbije zbog Fijata porastao za 1,3 milijarde evra, takođe su bez osnova jer je istovremeno porastao i uvoz te fabrike za milijardu evra. U vrhu dobro plaćenih je i kruševački Henkel, sa 14,4 miliona evra za 100 radnika, ili 144.000 po zaposlenom. Mišlen je dobio 30 miliona za 500 ljudi, ili 60.000 po radniku, a tu su i leskovački Falke sa 35.000, Mei Ta iz Bariča sa 30.000... Spisak je poduži a računica pokazuje da bi za većinu tih „skromnijih" davanja, pri plati od 300 do 350 evra koliko je uobičajeno za srpskog radnika, bilo potrebno više od 25 godina da se u budžet vrati uloženo. Tako tvrdnje ministara da se na jedan tako potrošen evro budžetu vraća šest - nema nikakvog osnova. Niti je iko dokazao tu tvrdnju. Pre će biti da je državna kasa na većoj šteti nego što se može sagledati, jer je sistem subvencija ozbiljno narušio ne samo privredni ambijent, nego je ugrozio i konkurentnost domaćih firmi koje pokušavaju bez ikakve pomoći da opstanu. Naime, za strane investitore obezbeđeni su brzi šalteri, ako je portrebno i zakoni se menjaju, osim subvencija dobijaju i gotove hale, zemljište... Tako od novca koji u budžet uplaćuju svi građani, privrednici pre svega, vlast finansira velike strane kompanije koje potom domaćim firmama postaju nelojalna konkurencija. Pri tom, ni odabir investitora nije se proslavio, jer strane kompanije ovde traže jeftine radnike za najjednostavnije poslove, donose „šrafciger tehnologiju" koja se lako spakuje u kofere ukoliko više ne postoji interes da se ta proizvodnja razvija. Problem je i to što ugovori koji se sklapaju sa stranim kompanijama sadrže javnosti nedostupne detalje, pa se prava razmera pomoći ne može sagledati.

- Zanimljivo je što su se subvencije prekrstile u paket. Bolje bi bilo da koristi isti termin da znamo o čemu se radi. A što se tiče budžeta i sposobnosti da i dalje nastavimo obilato da potplaćujemo da ljudi ulažu i zapošljavaju radnike, prosto će nam to doći glave. Sada smo se zadužili sa efektivnom kamatom od 3,75 odsto što je dosta skupo i svako dalje trošenje novca iz budžeta traži i veći deficit i veće zaduženje - objašnjava konsultant za investicije Milan Kovačević i naglašava da je korona već dosta naštetila budžetu, poslodavcima i radnicima, i svako novo opterećenje trebalo bi mnogo pažljivije pripremiti a ne poput ishitrene odluke o isplati 100 evra svima.

M. N. Stevanović

NIJE FINO

- Ne smete praviti diskriminaciju i izdvojiti jednu kategoriju, povratnike iz inostranstva. To prosto nije fino. Pod jednakim uslovima bi pravo na zapošljavanje morao da ima svako, bez obzira na to da li je došao iz inostranstva ili je bio ovde. Među povratnicima ima i različitih slučajeva, neko od njih pokušaće sam da se zaposli, proceniće da može da stvara prihod i to bi bilo ekonomski osnovano. Ali, to forsiranje zaposlenja često može da pokvari isplativost posla i otežava dalje razvijanje privrede - kaže Milan Kovačević.

kliping centar Srbije
www.ninamedia.rs

Datum: 25.05.2020
Medij: Blic
Rubrika Politika
Autori: Redakcija
Teme: Migranti/azilanti; Vladimir Cucić; Komesarijat za izbeglice Republike Srbije; Readmisija

Napomena:
Površina: 377



Naslov: DAČIĆ: NEMA TAJNOG SPORAZUMA S BEČOM

Strana: 5

MINISTAR DEMANTUJE DA SE U SRBIJU VRAĆAJU MIGRANTI

DAČIĆ: NEMA TAJNOG SPORAZUMA S BEČOM

Niti s Austrijom postoji neki poseban sporazum o vraćanju migranata u Srbiju, niti se planira otvaranje nekog novog centra za migrante u našoj zemlji, kaže za „Blic" srpski šef diplomatije Ivica Dačić.



OVA PRIČA JE POKUSAJ POLITIZACIJE TOG PITANJA U SAMOJ AUSTRIJI, PA SE PRENELA KOD NAS, KAŽE DAČIĆ

DAČIĆ JE NA taj način odgovorio na naše pitanje o mnogobrojnim spekulacijama na društvenim mrežama poslednjih dana po kojima, navodno, postoji „tajni sporazum" između Beča i Beograda o vraćanju migranata iz Austrije u Srbiju ukoliko im Austrija ne odobri azil. Po tim tvrdnjama, migranti će biti smešteni u „izbegličkim centrima otvorenog tipa uz poštovanje ljudskih prava", a jedan od njih, za čak 10.000 migranata, gradio bi se u Valjevu.

Dačić, međutim, demantuje da s Austrijom postoji takav sporazum.

– Postoje uobičajeni, još pre deset godina potpisani sporazumi koji se tiču readmisije. Ništa se novo ne planira, niti je problem migranata tako alarmantan da postoji potreba za formiranjem posebnih centara. Mislim da je ova priča pokušaj politizacije tog pitanja u samoj Austriji, pa se tako prenela kod nas – kaže Dačić, ponavljajući da Srbija nije zemlja u koju migranti žele da dodu, „već da kroz nju produ".

Ove spekulacije Vladimir Cucić, komesar za izbeglice i migracije Srbije, ocenjuje kao „budalaštine koje ne zaslužuju komentar".

– Stvarno više ne znam ko će odakle da nam „doleti"! Imali smo migrante u podzemnom aerodromu kod Kovina, pa smo imali voz u koji je smešteno 200.000 njih, a sad i ovo. To je budalaština u rangu da će Marsovci sleteti u Valjevo. Pre će se i to dogoditi, nego da dodu ovi ljudi kojima Srbija nije ni ruta ni želja za ostanak – kaže Cucić za „Blic".



Po njegovim rečima, u prihvatnim centrima u Srbiji trenutno je 7.000 migranata, „ali mislim da ne postoji ni njih sedam a da ne razmišljaju o odlasku iz Srbije".

Kao što je „Blic" već pisao, ove spekulacije objavio je neimenovani autor na novosonovanom portalu Provereno.rs, pozivajući se na navodni dogovor vrha SNS u Valjevu i Komesarijata za izbeglice i migracije, po kome se predviđa otvaranje najvećeg kampa za migrante na teritoriji Srbije, upravo u Valjevu. Taj tekst imao je na hiljade podela na društvenim mrežama, izazivajući lavine negativnih komentara, pretnji i uvreda, posle čega je reagovala policija i zbog izazivanja panike i nereda, kao i izazivanja nacionalne, rasne i verske mržnje i netrpeljivosti, uhapsila Valjevca N. N. (28).

On se sumnjiči da je sa još jednom osobom, čiji identitet istražni organi utvrđuju, 16. maja osnovao portal Provereno.rs na kome je objavljen sporni tekst pod nazivom „Otkrivamo: Lazar Gojković otvara kamp za migrante u Valjevu ako pobedi". Gojković je nosilac liste SNS i kandidat te partije za gradonačelnika na predstojećim lokalnim izborima.

U svom iskazu, uhapšeni N.N. je objašnjavao da je samo programer koji je po narudžbini napravio portal Provereno.rs, ali da nije autor spornog teksta. On bi u ponedeljak trebalo da bude priveden Višem tužilaštvu u Beogradu. ***Predrag VUJANAC*** ■

kliping centar Srbije
www.ninamedia.rs

Datum: 25.05.2020
Medij: Srpski telegraf
Rubrika Vesti
Autori: Redakcija
Teme: Izbeglice iz EX Jugoslavije; Regionalni program stambenog zbrinjavanja (RHP)
Naslov: Ključevi 20 stanova za porodice izbeglica

Napomena:
Površina: 104

Strana: 5



NASTAVAK VAŽNOG REGIONALNOG PROGRAMA

Ključevi 20 stanova za porodice izbeglica

Prvi potpredsednik Vlade i ministar spoljnih poslova Ivica Dačić uručio je juče ključeve 20 stanova za izbegle porodice u Valjevu, u sklopu realizacije regionalnog stambenog programa u Srbiji. Ovaj program ima za cilj da stambeno obezbedi najugroženije porodice sa prostora bivše Jugoslavije koje imaju status izbeglica. Program se sprovodi u Srbiji, ali i u Hrvatskoj, Bosni i Hercegovini i Crnoj Gori.

- Regionalni stambeni program predstavlja ne samo uspešnu inicijativu i pozitivan primer suočavanja sa humanitarnim posledicama prisilnog raseljenja već i svojevrstan primer uspešne i konstruktivne regionalne saradnje, zbog čega je prepoznat i pohvaljen i od međunarodne zajednice - rekao je Dačić i poručio da će sada ovi namučeni ljudi imati jednu brigu manje.



DOČEK Pogača i so za Ivicu Dačića

Dačić je dodao da su najveći donatori stambenog projekta prijatelji i partneri iz EU, a da su važne karike u njegovoj realizaciji UNHCR i OEBS.

kliping centar Srbije
www.ninamedia.rs

Datum: 25.05.2020
Medij: 24 Sata
Rubrika U fokusu
Autori: Redakcija
Teme: Migranti/azilanti
Naslov: Zabrinutost zbog zvorničke rute

Napomena:
Površina: 46



Strana: 4

ZABRINUTOST ZBOG ZVORNIČKE RUTE

PORED PANDEMIJE COVID-19, dolazak ilegalnih migranata iz raznih delova sveta u Tuzli je najveći problem za njene stanovnike, izjavio je za sarajevski "Avaz" gradonačelnik Jasmin Imamović, zabrinut zbog ponovnog otvaranja tzv. zvorničke rute.

Čim je došlo do poboljšanja epidemiološke situacije, ilegalni migranti su počeli prelaziti granicu između Srbije i BiH u rejonu Zvornika.

"Očekujem da će dolasci migranata biti intenzivniji ako se ne preduzmu konkretni koraci. Dolaze lepši dani i vodostaj Drine će biti u padu, a samim tim i lakši prelasci iz Srbije u BiH", rekao je Imamović.

kliping centar Srbije
www.ninamedia.rs

Datum: 25.05.2020
Medij: Večernje novosti
Rubrika Društvo
Autori: Redakcija
Teme: Regionalni program stambenog zbrinjavanja (RHP); Izbeglice iz EX Jugoslavije
Naslov: KROV NAD GLAVOM ZA IZBEGLE

Napomena:
Površina: 29

Strana: 4



ИВИЦА ДАЧИЋ УРУЧИО КЉУЧЕВЕ СТАНОВА У ВАЉЕВУ

КРОВ НАД ГЛАВОМ ЗА ИЗБЕГЛЕ

ПРВИ потпредседник Владе и министар спољних послова Ивица Дачић уручио је јуче кључеве од 20 станова за избегле породице у Ваљеву, у склопу реализације Регионалног стамбеног програма у Србији у оквиру Потпројекта 5.



Datum: 25.05.2020
Medij: Kurir
Rubrika Vesti
Autori: Redakcija
Teme: Regionalni program stambenog zbrinjavanja (RHP); Izbeglice iz EX Jugoslavije

Napomena:
Površina: 55



Naslov: Stambeni program dok sve porodice ne budu zbrinute

IVICA DAČIĆ

Stambeni program dok sve porodice ne budu zbrinute

Prvi potpredsednik Vlade i šef diplomatije Ivica Dačić uručio je juče ključeve od 20 stanova za izbegle porodice u Valjevu, u sklopu realizacije Regionalnog stambenog programa u Srbiji u okviru Potprojekta 5.

- Želim da vas uverim da Vlada Srbije, zajedno sa ostalim partnerima, nastavlja da snažno podržava Regionalni stambeni program sve dok i poslednja izbeglička porodica ne bude adekvatno i trajno stambeno zbrinuta kako kroz izgradnju stambenih jedinica, tako i kroz dodelu građevinskog materijala. Upravo iz tog razloga se nadam da će se plodna regionalna i međunarodna saradnja u okviru programa nastaviti i u budućnosti - rekao je Dačić.

kliping centar Srbije
www.ninamedia.rs

Datum: 25.05.2020
Medij: Politika
Rubrika Događaji dana
Autori: Redakcija
Teme: Regionalni program stambenog zbrinjavanja (RHP); Izbeglice iz EX Jugoslavije
Naslov: Novi stanovi za izbegličke porodice

Napomena:
Površina: 395

Strana: 5



Фото С. Ћирић

Свечано отварање зграде у Ваљеву у којој ће живети прогнаници с простора бивше Југославије

Нови станови за избегличке породице

Ваљево – Након пуних 25 година наши суграђани који су често живели у условима недостојним живота, и неретко морали да мењају пребивалиште, имаће једну бригу мање јер ће добити кров над главом, изјавио је Ивица Дачић, први потпредседник Владе Србије и министар спољних послова. Он је јуче у Ваљеву уручио кључеве 20 станова за избегле породице. Станови су изграђени у оквиру Регионалног стамбеног програма у Републици Србији, чији је циљ да стамбено обезбеди најугроженије породице с простора бивше Југославије које имају статус избеглих лица.

„Желим да вас уверим да Влада Републике Србије, заједно с осталим партнерима, наставља да снажно подржава Регионални стамбени програм, све док и последња избегличка породица не буде адекватно и трајно стамбено збринута", рекао је министар Дачић.

Регионални стамбени програм реализује се у нашој земљи, Републици Хрватској, Босни и Херцеговини и Црној Гори. Вредност Потпројекта 5, у оквиру којег су изграђени и станови у Ваљеву, износи 52 милиона евра, од којих су 38 милиона донације Регионалног стамбеног програма, док је нешто више од 13 милиона евра обезбедила Република Србија у виду националне контрибуције. Потпројекат подразумева усељење укупно 1.847 стамбених јединица, од којих су 827 станови у 25 локалних самоуправа.

С. Ћирић

kliping centar Srbije
www.ninamedia.rs

Datum: 25.05.2020
Medij: Dnevnik
Rubrika Novosadska hronika
Autori: Redakcija
Teme: Izbeglice iz EX Jugoslavije; Migranti/azilanti; Regionalni program stambenog zbrinjavanja
Naslov: Za prvu fazu komunalnog opremanja više od 30 miliona dinara

Napomena:
Površina: 369

Strana: 15



ПРИПРЕМА ТЕРЕНА ЗА ГРАДЊУ СТАНОВА ЗА ИЗБЕГЛИЦЕ У ФУТОГУ

За прву фазу комуналног опремања више од 30 милиона динара

Опремање стамбеног блока за избеглице у Футогу коштаће готово 30,7 милиона динара, с ПДВ-ом (30.687.668,15). Тај посао је на тендеру Градске управе за грађевинско земљиште и инвестиције поверен новосадском „Пут-инвесту“ с подизвођачем „Геопоинт инжењеринг“, а реч је о првој етапи радова, који ће, како је уговором предвиђено, бити завршени за највише три месеца, односно 90 календарских дана.

Земљиште на којем је планирана изградња саобраћајних површина налази се на простору ограниченом улицама Др Милана Николића, Соње Маринковић, Козарачком и Новом улицом (паралелно с Др Милана Николића).



Обезбеђени парцеле и новац за инфраструктуру

Када је реч о социјалном збрињавању избеглица, до сада су расписана три јавна конкурса за доделу на коришћење 276 станова у Ветернику, 152 у Футогу и додатна 94 у Ветернику. Град Нови Сад обезбедио је место где ће се вишеспратнице градити, као и новац за комунално опремање земљишта. Новац за изградњу стамбених објеката највећим делом је обезбеђен из донаторског фонда Регионалног стамбеног програма, у којем је главни донатор Европска унија.

Те улице су, иначе, део секундарне путне мреже у Футогу, а како је у тендерској документацији наведено, асфалтни коловоз је у добром стању.

Да би се омогућило увођење извођача у посао, те створили услови за почетак градње седам стамбених објеката, неопходно је припремити терен. То подразумева земљане радове, насипање песком и насипање саобраћајних површина 20 центиметара дебелим слојем туцаника, као и постављање привремене саобраћајне сигнализације.

Осим тога, према техничкој документацији коју је урадио „Војводинапројект“, по цени од готово 1,4 милион динара, у првој фази планирана је и изградња водоводне и канализационе мреже. Предвиђена су четири крака канализације дуга око 213 метара, док би новопројектовани водовод требало да има пет кракова, односно цевовод дуг готово 592 метра. Новопројектоована канализациона мрежа требало би да буде прикључена на постојећи систем на два места у Улици Др Милана Николића, док ће нове водоводне инсталације бити прикључене на четири места, два у Улици Др Милана Николића, и на по једном у Соње Маринковић и на углу улица Славише Вајнера Чиче и Козарачке.

Будући да је простор делимично опремљен комуналним инсталацијама, приликом изградње нових требало би повести рачуна да не дође до оштећења. **Ј. Вукашиновић**

kliping centar Srbije
www.ninamedia.rs

Datum: 25.05.2020
Medij: Politika
Rubrika Svet
Autori: Redakcija
Teme: Migranti/azilanti
Napomena:
Površina: 273
Naslov: Grčka tvrdi da Turska nije zauzela deo Marice
Strana: 3

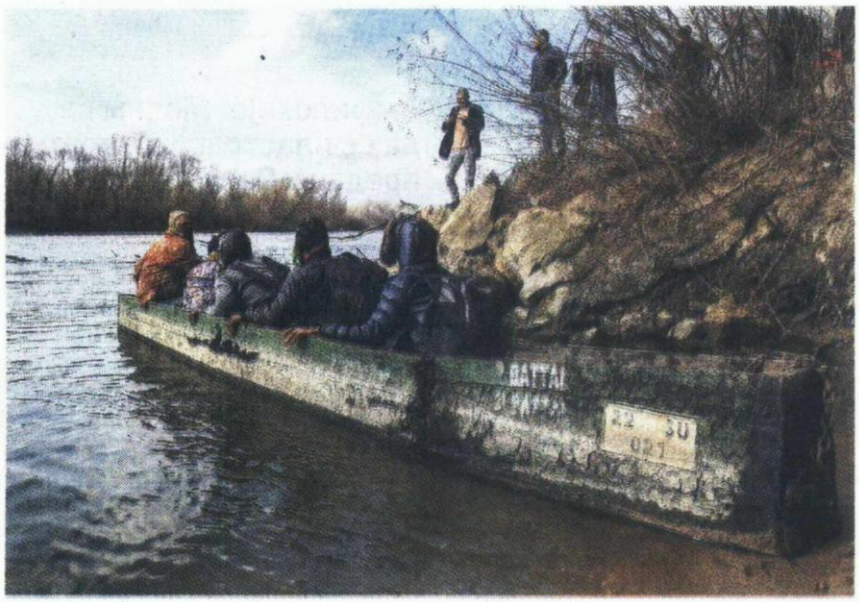

Фото EPA-EFE/Sedat Suna

Ова река је пре избијања пандемије била место преко којег су мигранти масовно покушавали да уђу на грчку територију

Грчка тврди да Турска није заузела део Марице

Од нашег дописника

Атина – Власти у Атини и Анкари поново затежу односе, овог пута око реке Марице (Еврос), природне границе двеју земаља. Грчка демантује писање медија о искрцавању турских снага на њеној територији, речном наносу, док Турска тврди да је војску послала да штити сопствену територију.

У интервјуу за ТВ Скај грчки министар иностраних послова Никос Дендијас каже да су информације о

Анкара се противи намери Атине да подигне жичану ограду уз реку да би спречила улазак азиланата

искрцавању мале турске групе провокација коју пласирају десничарске снаге и да су споразумом из Лозане 1926. године одређене границе уз Еврос.

Део територије на коме су се наводно појавили турски војници – према неким информацијама, јесу били ту и повукли су се после интервенције дипломатским каналима – нанос је који река ствара мењајући свој ток. Турска сматра да, без обзира на природне промене водотока, Грчка не може имати никакву територију источно од реке.

По речима Дендијаса, незадовољство суседа проузроковала је одлука грчких власти да се на копнену границу уз Еврос, тамо где су мигранти најлакше успевали да је пређу почетком године, постави још 40 километара жичане ограде. Дендијас каже да Турска тражи координате линије на којој ће бити ограда, што Атина одбија да прецизира.

Турско министарство спољних послова оцењује да се корито Евроса изменило од 1926, те да никакви радови у пограничном појасу не могу почети без договора, иначе би кршили турски суверенитет. Шеф турске дипломатије Мевлот Чавушоглу поручује да ће, чим се пандемија заврши, хиљаде нових миграната Турска опет пустити према Грчкој. Он наводи да то није претња већ подсећање на чињенично стање јер ће бити уклоњена епидемиолошка препрека, а мигранти су, како оцењује, заједнички проблем ЕУ, која није испунила захтеве Анкаре.

Ј. Павловић Стаменић

Datum: 25.05.2020
Medij: Informer
Rubrika Vesti
Autori: Redakcija
Teme: Regionalni program stambenog zbrinjavanja (RHP); Izbeglice iz EX Jugoslavije
Napomena:
Površina: 35



Naslov: Ključevi 20 stanova za izbegle porodice

Strana: 9

IVICA DAČIĆ

Ključevi 20 stanova za izbegle porodice



Prvi potpredsednik Vlade i ministar spoljnih poslova Ivica Dačić uručio je juče ključeve od 20 stanova za izbegle porodice u Valjevu, u sklopu realizacije Regionalnog stambenog programa u Srbiji. Regionalni stambeni program ima za cilj da stambeno obezbedi najugroženije porodice sa prostora bivše Jugoslavije koje imaju status izbeglih lica.

kliping centar Srbije
www.ninamedia.rs

Vreme: 24.05.2020 17:26
Medij: valjevskaposla.info
Link: https://www.valjevskaposla.info/ministar-dacic-urucio-kljuceve-stanova-za-20-izbeglickih-porodica/
Autori: @valjevska_posla
Teme: Komesarijat za izbeglice Republike Srbije

Naslov: Ministar Dačić uručio ključeve stanova za 20 izbegličkih porodica - Valjevo

7288



U okviru Potprojekat 5 Regionalnog programa stambenog zbrinjavanja u Srbiji, prvi potpredsednik srpske Vlade i ministar spoljnih poslova Ivica Dačić uručio je danas za 20 izbegličkih porodica ključeve stanova u zgradi socijalnog stanovanja u Novom naselju u Valjevu. Naši sugrađani, koji su usled tragičnih događaja i ratnih sukoba u staroj Jugoslaviji devedesetih godina prošlog veka, ...

U okviru Potprojekat 5 Regionalnog programa stambenog zbrinjavanja u Srbiji, prvi potpredsednik srpske Vlade i ministar spoljnih poslova Ivica Dačić uručio je danas za 20 izbegličkih porodica ključeve stanova u zgradi socijalnog stanovanja u Novom naselju u Valjevu. Naši sugrađani, koji su usled tragičnih događaja i ratnih sukoba u staroj Jugoslaviji devedesetih godina prošlog veka, bili prinuđene da trajno napuste svoja ognjišta, od danas konačno imaju trajno rešeno stambeno pitanje. Ministar Dačić, koji je predsednik Komisije za koordinaciju procesa trajne integracije izbeglica, poželeo je korisnicima stanova srećno useljenje, radostan novi početak i da se više nigde ne sele na silu. Poručio im je da veruje da će u svojim novim domovima naći mir, sigurnost i bezbrižniju budućnost. Pored ministra Dačiča, činu svečanog uručenja ključeva porodicama koje će živeti u zgradi socijalnog stanovanja u Novom naselju, prisustvovali su potpredsednik Narodne skupštine Đorđe Milićević, gradonačalnik Valjeva dr Slobodan Gvozdenović, projekt menadžer Regionalnog stambenog programa u Jedinici za upravljanje projektima Borislava Lukić i komesar za izbeglice i migracije Vladimir Cucić. Zgrada socijalnog stanovanja u Novom naselju sa 20 stanova za izbegličke porodice Presecanje vrpce "Nakon celih 25 godina naši sugrađi, koji su često živeli u uslovima koji su nedostojni za život čoveka i koji su neretko morali da menjaju svoje prebivalište, imaće jednu brigu manje, jer će dobiti svoj krov nad glavom, dobiće svoj dom. Želim da vas uverim da Vlada Srbije, zajedno sa ostalim partnerima, nastavlja da snažno podržava ovaj Regionalni stambeni program, sve dok i poslednja izbeglička porodice ne bude adekvatno i trajno stambeno zbrinuta, kako kroz gradnju stambenih jedinica, tako i kroz dodelu građevinskog materijala", kazao je ministar Dačić.

Ministar Ivica Dačić sa korisnicima stanova u zgradi socijalnog stanovanja u Novom naselju u Valjeve

Vrednost Potprojekta 5 iznosi 52 miliona evra, od kojih je 38 miliona evra iz donacija Regionalnog stambenog programa, dok je ostatak sredstava obezbedila Vlada Srbije u vidu nacionalne kontribucije.U okviru ovog Potprojekta planirano je useljenje ukupno 1847 stambenih jedinica od čega 827 stanova u 25 lokalnih samouprava, među kojima su Krupanj, gde je ceremonija uručenja ključeva obavljena juče, zatim Zrenjanin, Užice, Bačka Planka, Bački Petrovac, Čajetina, Kikinda, Irig, Kruševac, Loznica, Lučani, Malo Crniće i druge opštine i gradovi.

Ivica Dačić, prvi potpredsednik srpske Vlade Srbije, ministar spoljnih poslova i predsednik Komisije za koordinaciju procesa trajne integracije izbeglica

Dačić je kazao da Regionalni stambeni program, predstavlja ne samo uspešnu inicijativu i pozitivan primer suočavanja sa humanitarnim posledicama prisilnog raseljenja, već da je reč i o svojevrsnoj uspešnoj i konstruktivnoj regionalnoj saradnji, zbog čega je ovaj program prepoznat i pohvaljen i od strane međunarodne zajednice.

"Upravo iz tog razloga izražavam nadu da će se plodna regionalna i međunarodna saradnja u okviru

programa nastaviti i u budućnosti", istakao je ministar spoljnih poslova Ivica Dačić. U ime 20 povratničkih porodica koje su danas dobile ključeve od stanova okupljenima se zahvalio Pero Kalaić.

"Imao sam 8 godina kada sam sa svojom porodicom iz Petrinje došao u Valjevo. Od kada smo se doselili u Srbiju, živeli smo u selu Zarube nadomak Valjeva. Narod je ovde dobar i gostoljubiv. Tu sam se u međuvremenu i oženio i dobio dva sina. Stanovi u koje se danas useljavamo mnogo nam znače, dugo smo to očekivali i ne mogu da vam opišem radost koju osećam. Zato je za mene danas, a siguran sam i za ostale porodice koje dobijaju ključeve poseban dan", kazao je Pero Kalaić.

Pero Kalajić za govornicom

"Danas je zaista lep dan za sve one koji su izbegli sredinom devedesetih posle raspada Jugoslavije. I sam sam kao mlad lekar u Zdravstvenom centru Valjevo, čije je rukovodilac tada bio dr Miša Srećković, učestvovao u medicinskom zbrinjavanju ovih ljudi u sportskoj sali VII osnovne škole. Pružio sam utočište u svojoj vikendici porodici Ilije Crevara iz Vrginmosta i postao dobar prijatelj sa njima. Znam da se na đonovima od cipela ne mogu poneti ni uspemeni, ni zavičaj, ni detinjastvo, ali zato želim da se u Valjevu osećate kao kod svoje kuće. Posebna zahvalnost srpskoj Vladi i predsedniku Vučiću na svoj pomoći i zato dobrodošli i ostanite u Valjevu", kazao je gradonačelnik Valjeva dr Slobodan Gvozdenović.

Dr Slobodan Gvozdenović, gradonačelnik Valjeva Borislava Lukić zahvalila se korisnicima na strpljenju i poželela im mnogo lepih trenutaka unovom domu. Prema njenim rečima, Jedinica za upravljanje projektima u javnom sektoru ulaže maksimalne napore na realizaciji ovog programa sa krajnjim ciljem da Srbija postane dobro i bolje mesto za život svih njenih građana.

"Trenutno je u toku izgradnja 396 stanova u okviru 8. i 9. potprojekta Regionalnog stambenog programa i useljenje u ove stambene jedinice tek predstoji. Kok je planirana izgradnja još 562 stana od kojih je 250 u beogradskom naselju Ovča. Sve ovo pokazatelj je da je Vlada Srbije, prepoznala značaj Regionalnog stambenog programa i da svi mi kao učesnici programa ulažemo naporeda bi izbegla lica sa teritorije Bosne i Hrvatske uskoro i trajno rešili svoje stambeno pitanje", rekla je Borislava Lukić, projekt menadžer Regionalnog stambenog programa u Jedinici za upravljanje projektima.

Vladimir Cucić, komesar za izbeglice i migracije

Komeserijat za izbeglice i migracije vodeća je institucija Regionalnog stambenog programa u Republici Srbiji i njegova najznačajnija karika. Komesar Vladimir Cucić istakao je na početku svog obraćanja da su Valjevci ne samo dobar i gostoljubiv, već i pravdoljubiv narod. Ukazao je da se neke stvari čekaju neopravdano duže nego što je trablo.

"Upravo zato što se neke stvari dugo čekaju, možda i duže nego što je trebalo, želim vam da vi i vaša deca mnogo duže o dčekanja uživate u jednom dobrom i daleko srećnijem životu. Danas brojimo od 136. do 156. stana u Valjevu, koje je Komeserijat zajedno sa svim partnerima, državam i lokalnom samoupravom uradio i verujte mi na tome nećemo stati, jer ima nekoga ko još uvek čeka", poručio je Cucić.

Ministar Dačić i gradonačelnik Gvozdenović prilikom obilaska stana porodice Karna

Regionalni stambeni program je zajednički višegodišnji program Republike Srbije, Bosne i Hercegovine, Crne Gore i Republike Hrvatske, koji ima za cilj da obezbedi trajna stambena rešenja za najugroženije izbegličke porodice u ove četiri zemlje. Sprovodi se uz podrđku OEBS-a, UNHCR-a i Banke za razvoj Saveta Evrope, a finansiran je sredstvima EU, koja je i najveći donator, ali i SAD, Nemačke, Norveške, Švajcarske, Italije, Danske, Turske, Luksemburga, Španije, Kipra, Češke, Mađarske, Rumunije i Slovačke. Ministar Dačić i gradonačelnik Valjeva zalivaju posađen božur ispred zgrade

Vreme: 24.05.2020 19:13
Medij: balkantv.rs
Link: http://balkantv.rs/za-izbeglice-iz-bih-i-hrvatske-20-stanova-u-valjevu/
Autori: Redakcija
Teme: Komesarijat za izbeglice Republike Srbije

Naslov: Za izbeglice iz BiH i Hrvatske 20 stanova u Valjevu

U saopštenju Komesarijata za izbeglice i migracije Republike Srbije navodi se da su finansijska sredstva za izgradnju objekta na Trgu Vladike Nikolaja bb obezbeđena delom iz donatorskog Fonda Regionalnog stambenog programa, dok je zemljište i prateću infrastrukturu obezbedio Grad Valjevo.Ukupna vrednost radova iznosi 458.890 evra, a bruto površina objekta je 1.356 kvadratnih metara.Događaju su prisustvovali prvi potpredsednik Vlade Republike Srbije, ministar spoljnih poslova ipredsednik Komisije za koordinaciju procesa trajne integracije izbeglicaIvica Dačić,komesar za izbeglice i migracije Republike Srbije Vladimir Cucić,gradonačelnik Valjeva Slobodan Gvozdenović,projekt menadžerRegionalnog stabenog programa u Jedinici za upravljanje projektima Borislava Lukić,kao i predstavnici drugih institucija i organizacija.Regionalnistambeni program zajednički je višegodišnji program Republike Srbije, Bosne i Hercegovine, Crne Gore i Republike Hrvatske, koji ima za cilj da obezbedi trajna stambena rešenja za najugroženije izbegličke porodice u regionu.Sprovodi se uz podršku OEBS-a, UNHCR-a i Banke za razvoj Saveta Evrope, a finansiran je sredstvima Evropske unije, koja je i najveći donator, Sjedinjenih Američkih Država, Nemačke, Norveške, Švajcarske, Italije, Danske, Turske, Luksemburga, Španije, Kipra, Češke, Mađarske, Rumunije i Slovačke, podseća se u saopštenju.IZVOR:TANJUG

Datum: 25.05.2020
Medij: Narodne novine - Niš
Rubrika Hronika
Autori: Redakcija
Teme: Migranti/azilanti
Naslov: NEMOJ NE ZABORAVITI

Napomena:
Površina: 582

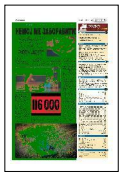

ДАНАС СЕ ОБЕЛЕЖАВА МЕЂУНАРОДНИ ДАН НЕСТАЛЕ ДЕЦЕ

НЕМОЈ МЕ ЗАБОРАВИТИ!

У Србији се, према званичним подацима, пријави годишње преко 700 нестанака деце. Путем броја 116 000 АСТРА је примила преко 1000 позива и имала 67 пријава нестанака деце (40 девојчица, 27 дечака).

Највећи број пријављених нестанака, јесу случајеви деце која су побегла од куће, а затим следе родитељске отмице и отмице од стране трећих лица, док је током 2015. године повећан број миграната без пратње који су се раздвојили од родитеља током избегличке кризе

Поводом овог датума АСТРА је спровела друштвени експеримент како би указала на неопходност континуираног информисања деце и одраслих о могућим ризицима у друштву и начинима избегавања и заштите



Међународни дан нестале деце, 25. мај, установљен је у знак сећања на шестогодишњег Етана Паца који је 1979. године нестао у Њујорку, на путу према станици школског аутобуса. Дан нестале деце први је установио амерички председник Роналд Реган, да би убрзо потом он постао Међународни дан нестале деце, чији је симбол реченица "Немој ме заборавити".

И ове године Међународни дан нестале деце обележава се у време велике мигрантске кризе, а међу мигрантима деца су најосетљивија категорија, и чине 20 одсто свих који мигрирају у свету. Миграната криза је посебно тешка управо за децу, нарочито са новим физичким препрекама и заустављањима у мору. Деца без пратње родитеља су посебно угрожена и најосетљивија су категорија за злоупотребе.

И ове године, АСТРА обележава Међународни дан нестале деце, 25. мај, као организација која води Европски број за несталу децу 116 000 у нашој земљи.

Поводом овог датума АСТРА је спровела друштвени експеримент како би указала на неопходност континуираног информисања деце и одраслих о могућим ризицима у друштву и начинима избегавања и заштите. Друштвени експеримент показује како су дечаци и девојчице реаговали на позив непознате особе да крену са њом. Резултати показују да су деца са једне стране свесна да би сваку одлуку требало да провере са родитељима, али исто тако уколико им је понуда довољно примамљива често и пристају да оду са непознатим особама, објављено је на сајту АСТРЕ.





У Србији се, према званичним подацима, пријави годишње преко 700 нестанака деце. путем броја 116 000 АСТРА је примила преко 1000 позива и имала 67 пријава нестанака деце (40 девојчица, 27 дечака). Највећи број пријављених нестанака, јесу случајеви деце која су побегла од куће, а затим следе родитељске отмице и отмице од стране трећих лица, док је током 2015. године повећан број миграната без пратње који су се раздвојили од родитеља током избегличке кризе.

Веома је битно да сви грађани буду свесни могућности да дају свој допринос ефикасној потрази за несталом децом, тако што ће пратити фотографије и вести о несталој деци на Фејсбук страници организације АСТРА страници и вебсајту, те пријавити уколико имају сазнања која могу помоћи да се неко дете пронађе и безбедно врати породици. У току је рад на иницијативи за увођење Child alerta, система узбуњивања јавности, који подразумева да целокупна јавност буде обавештена у специфичним случајевима нестале деце.

Током 2016. године, према подацима Европског броја за несталу децу примљено је преко 800 позива у вези са нестанцима деце, што је дупло више него 2015. године.

Подаци целокупне мреже европских бројева за несталу децу, који постоји у 31 земљи Европе, показују да је структура позива слична позивима броја који води АСТРА у Србији.



kliping centar Srbije
www.ninamedia.rs

Datum: 25.05.2020
Medij: Večernje novosti
Rubrika BGD 011
Autori: Redakcija
Teme: Komesarijat za izbeglice Republike Srbije

Napomena:
Površina: 37



Naslov: POMOĆ RASELjENIMA

Strana: 20

ПОМОЋ РАСЕЉЕНИМА



ГРАДСКА општина Сурчин и Комесаријат за избеглице и миграције Републике Србије доделили су помоћ за куповину још две куће са окућницом за интерно расељена и избегла лица, која имају пријављено пребивалиште на територији ове локалне самопуправе. Уједно, обезбеђен је и новац за набавку пакета грађевинског материјала за поправку или адаптацију тих кућа. Уговори са добитницима помоћи, односно купцима и продавцима кућа, потписани су у кабинету председника ГО Сурчин Стевана Шуше.

kliping centar Srbije
www.ninamedia.rs

Vreme: 25.05.2020 09:22
Medij: vamedia.info
Link: https://www.vamedia.info/2020/05/dacic-ne-postoji-plan-za-migrantski-kamp-u-valjevu/
Autori: Redakcija
Teme: Komesarijat za izbeglice Republike Srbije

Naslov: Dačić :Ne postoji plan za migrantski kamp u Valjevu - info portal

Dačić :Ne postoji plan za migrantski kamp u Valjevu

Ministar spoljnih poslova Ivica Dačić demantovao je da se u Valjevu planira izgradnja migrantskog kampa. Zbog izazivanja panike , rasne , verske mržnje i netrpeljivosti prošle nedelje uhapšen je Valjevac N.N. upravo zbog teksta na temu gradnje migrantskog kampa u Valjevu za 10 000 migranata. Brojne spekulacije proteklih dana na temu posebno potpisanog sporazuma sa Austrijom i povraćaju migranata za koje će u Srbiji biti gradjeni posebni kampovi izazvale su ogromnu reakciju javnosti ne samo u Valjevu već i u celoj Srbiji . Ministar spoljnih poslova i potpredsednik Vlade Srbije Ivica Dačić tvrdi da ne postoje novi sporazumi po tom pitanju . "Postoje uobičajeni, još pre deset godina potpisani sporazumi koji se tiču readmisije. Ništa se novo ne planira, niti je problem migranata tako alarmantan da postoji potreba za formiranjem posebnih centara. Mislim da je ova priča pokušaj politizacije tog pitanja u samoj Austriji, pa se tako prenela kod nas" odgovorio je Dačić na pitanja novinara prilikom posete Valjevu , dodajući da Srbija nije zemlja u koju migranti žele da dođu, "već da kroz nju prođu". Tokom prošle nedelje na sajtu provereno.rs pojavio se tekst o tome da je potpisan ugovor o formiranju takvog kampa u Valjevu što je izazvalo burnu reakciju naročito Valjevaca , ali kako je tekst podeljen i na društvenim mrežama i brojnih gradjana Srbije. Upravo zbog te rakcije gradjana krajem nedelje uhapšen je i N.N. lice koje je nakon hapšenja tvrdilo da tekst nije pisalo već da je bio zadužen isključivo za informatičko kreiranje samog sajta . Dačić
tvrdi da informacije o kampovima nisu tačne , a to potvrdjuje i Vladimir Cucić
komesar za izbeglice i migracije Srbije: "To su budalaštine koje ni ne
zalsužuju komentar. U Srbiji je trenutno 7.000 migranata, ali mislim da ne postoji ni
njih sedam, a da ne razmišljaju o odlasku iz Srbije. Stvarno više ne znam ko će
odakle da nam "doleti"! Imali smo migrante u podzemnom aerodromu kod Kovina, pa
smo imali voz u koji je smešteno 200.000 njih, a sad i ovo. To je budalaština u
rangu da će Marsovci sleteti u Valjevo. Pre će se i to dogoditi, nego da dođu
ovi ljudi kojima Srbija nije ni ruta ni želja za ostanak.", rekao je Cucić.

Datum: 21.05.2020
Medij: Napred-Valjevo
Rubrika Bez naslova
Autori: Redakcija
Teme: Migranti/azilanti
Naslov: Neprihvatljive igre sa migrantima

Napomena:
Površina: 273

Strana: 4



НАРОДНИ БЛОК У ВАЉЕВУ ПРЕДАО ЛИСТУ ЗА ЛОКАЛНЕ ИЗБОРЕ

Неприхватљиве игре са мигрантима

На гласачком листићу за локалне изборе у Ваљеву 21. јуна под редним бројем 4 наћи ће се листа под називом „Велимир Илић, Драгољуб Крстић - Победа, Нова Србија - Народни блок", саопштио је ваљевски Народни блок.

„Ми смо практично прва опозициона групација у граду која је предала листу имајући у виду да су СНС и СПС чиниоци власти у Ваљеву и у Србији, а да је Александар Шапић практично творевина овог режима и не постоји у Ваљеву", наводи се у саопштењу Народног блока.

У наставку саопштења ова групација оцењује да помињање Ваљева у контексту мигрантске кризе Ваљевце наводи на повишен опрез. „Неспорно је да је Србија, по изјави аустријског министра унутрашњих послова, прихватила пријем значајног броја миграната, повратника из ЕУ. Очигледно је и да Влада Србије читаву ту ствар држи под велом тајности. Неопходно је да министри спољних и унутрашњих послова Србије Дачић и Стефановић, који су сигурно учествовали у овим договорима са Аустријом, обавесте јавност о детаљима по Србију, а тиме и Ваљево, потенцијално опасне ситуације", саопштио је ваљевски Народни блок. У саопштењу се додаје да је једна ствар привремено помоћи људима у невољи, а сасвим друга евентуално правити тајне планове о трајном насељавању већег броја људи са другог континента, друге нације и вере, на наше просторе. „Евентуално вештачко мењање етничке структуре Србије, па и Ваљева, имало би несагледиве последице, па је неопходно да Влада обавести јавност о стварној ситуацији са мигрантима", стоји у саопштењу Народног блока. У њему се додаје да у Ваљеву деценијама живе сугрђани других нација и вера и овде су уважени грађани и драге комшије, али да некакве могуће игре са мигрантима за овај град нису прихватљиве...

Народни блок своје саопштење закључује предлогом да се сви учесници избора у Ваљеву, проглашене листе, обавежу кроз заједничку декларацију да у новој градској скупштини неће подржати евентуално конституисање „некаквог мигрантског центра" без изјашњавања грађана Ваљева на референдуму.

Сл. Ћ.

Datum: 25.05.2020
Medij: Prva televizija
Emisija: Jutro sa Jovanom i Srđanom
Autori: Redakcija
Teme: Migranti/azilanti; Migracije

	Početak	Trajanje
Emisija	25.05.2020 06:55:00	305:00
Prilog	25.05.2020 09:25:00	51:21

Naslov: Gost Ana Brnabić

1213

Premijerka Ana Brnabić govori o preventivnim merama za borbu protiv korona virusa, otvaranju granica i merama zaštite, novim žarištima. Takođe govori o pomoći države privredi i građanima za prevazilaženje krize i odgovara na pitanja građana. Preporuka kriznog štaba je da se Exit održi u avgustu ali odluka još nije doneta. Zahvalila se Narodnoj banci Srbije za svu pomoć u isplati penzija i socijalnih davanja. Govori o elektronskoj upravi i razvoju digitalizacije u Srbiji od perioda kad je ona bila ministar državne uprave i lokalne samouprave do danas. Jedno od pitanja je bilo vezano za zapošljavanje lekara sa evidencije Nacionalne službe za zapošljavanje, a premijerka je rekla da nema mnogo medicinskih stručnjaka koji su na evidnciji i da se radi na tome da svi oni budu zaposleni. Takođe govori o migrantima i lažnim vestima da Srbija naseljava migrante tokom vanrednog stanja. U Šid je upućena vojska da bi se građani osećali bezbednije. Na pitanje o socijalnim davanjima premijerka je obećala da će proveriti u ministarstvu rada sve informacije. Govorila je i o Kosovu, životu Srba tamo i pomoći države koja je stalna. Sa ministrom zdravlja dogovoreni su koraci za digitalizaciju zdravstvene zaštite.

Datum: 25.05.2020
Medij: N1
Emisija: Novi dan,N1
Autori: Redakcija
Teme: Povratnici

	Početak	Trajanje
Emisija	25.05.2020 08:00:00	210:00
Prilog	25.05.2020 10:23:00	4:46

Naslov: Obrt pred izbore za dijasporu, od krivca za širenje zaraze do - ostajte ovde

Stvaranje uslova da u Srbiji ostane bar deo od 400 hiljada građana koji su se vratili u zemlju iz inostranstva tokom pandemije koronavirusa, prioritet je vlasti. Tu rečenicu u poslednjih mesec dana iznova ponavlja predsednik Srbije Aleksandar Vučić. Reč je, međutim, o "kopernikanskom obrtu" u odnosu predsednika prema građanima povratnicima iz inostranstva, jer ih je on prethodno optužio da su doprineli pogoršanju epidemiološke slike i da su došli u Srbiju da se besplatno leče.

Predsednik Srbije najpre je 14. marta kada još nije ni uvedeno vanredno stanje, imao molbu za građane u dijaspori: "Molim nađe ljude da to razumeju, molim ih da ne dolaze u zemlju".

Zatim je 21. marta optužio pridošle građane iz dijaspore da su odgovorni za širenje virusa i da su vratili u Srbiju da bi se lečili besplatno: "Nama je od 5. marta ušlo 318 hiljada ljudi. Pa nemojte da se pitate što imamo povećan broj zaraženih. Neki od njih su iz karantina, neki od njih su direktno znali da su zaraženi. Direktno znali i došli da se leče kod (direktora Infektivne klinike Gorana) Stevanovića jer je tu džabe. Jel sam nešto slagao doktore?"

Stevanović: Apsolutno ne.

Vučić_ "Lečićemo i izlečićemo. Daćemo sve od sebe da izlečimo te ljude".

A 25. marta, u trenutku najvećeg skoka broja obolelih, predsednik je bio još oštriji prema povratnicima u zemlju, čak je žalio što je morao da poštuje najviši pravni akt zemlje: "Samo smo jednu grešku napravili koju zbog Ustava naše zemlje nismo mogli da izbegnemo. Ni pola problema, ni četvrtinu ne bismo imali da tu grešku nisam napravio... A to je puštanje svih državljana Srbije da uđu u Srbiju".

Politički komentator Cvijetin Milivojević kaže da su poruke predsednika Srbije dijaspori iz tog ranog perioda epidemije bile maćehinske.

"Mislim da je prva predsednikova izjava zapravo bila na granici dobrog ukusa. Dakle, on je 400 hiljada građana koji su se vratili jer su ostali bez posla, optužio da su došli besplatno da se leče i da nas sve zaraze", kaže analitičar.

Ali, onda iznenada, Vučić menja retoriku. Od tog 25. marta do danas više nijednom nije kritikovao dijasporu. Naprotiv, gotovo u svim svojim obraćanjima poziva - ostajte ovde.

"Hoćemo da otvaramo prostor i višim nivoom usluga, za one mlade ljude koji ne treba da traže posao u Norveškoj, Nemačkoj, Švajcarskoj, Austriji... Kao što hoću da ovi radnici ovde imaju veće plate. Želim da mi možemo da im platimo, da ponudimo više novca građevinskim kompanijama, da ti ljudi mogu ovde da žive od svog rada i u Vlasotincu, i u Crnoj Travi, ali i u Beogradu i svakom drugom mestu", poručio je Vučić 18. maja.

Predsednika je neko očigledno odlično posavetovao, ili je njemu samom postalo jasno da je pogrešno sukobiti se sa 400 hiljada ljudi koji su se vratili i koji će većinom ostati u Srbiji do 21. juna, kaže Cvijetin Milivojević: "Ujeo se za jezik očigledno, jer 400 hiljada ljudi se vratilo i oni će glasati na ovim predstojećim izborima, ili bar mogu da glasaju. To je ogromno biračko telo. Dakle, to vam je, ako uzmete u obzir da je cenzus na nekih 90 hiljada glasova, tu imate rezervoar glasova od tri i po cenzusa".

Ekonomisti su odavno izračunali da dijaspora godišnje upumpava u privredu Srbije kroz slanje novca rodbini - između 3,5 i pet milijardi evra što je ekvivalent visini srpskog izvoza. Bez tog novca ekonomski opstanak zemlje bio bi ugrožen, pa ipak, prava koja ima srpska dijaspora u zemlji znatno su manja od prava koja su susedne države, poput Hrvatske ili Mađarske, dale svojim sunarodnicima koji žive u inostranstvu.

Vreme: 25.05.2020 09:50
Medij: b92.net
Link: https://www.b92.net/bbc/index.php?yyyy=2020&mm=05&dd=25&nav_id=1687517
Autori: Redakcija
Teme: Komesarijat za izbeglice Republike Srbije

Naslov: Migranti, izbori, vakcine, korona virus: Nedeljni pregled dezinformacija, manipulacija činjenicama i lažnih vesti u Srbiji i regionu - BBC



Nedeljni pregled glasina i lažnih vesti o korona virusu, vakcinama i migrantima u Srbiji i regionu.

Fotografije, video klipovi, vesti i druge objave na društvenim mrežama sa netačnim ili manipulativnim informacijama o vakcinama, korona virusu, migrantima i drugim temama šire se intenzivnije nego pre pandemije. Znate li kako da ih prepoznate i proverite? Ako niste sigurni, mi smo uradili to za vas - ovo su neke od dezinformacija, manipulacija činjenicama i lažnih vesti koje su se posebno istakle u prethodnoj nedelji u Srbiji i regionu.

Analiza alatom Kraudtengl pokazuje da je ova vest na društvenim mrežama do sada ukupno imala više od 15.000 interakcija. Linkovi sa ovih sajtova podeljeni su oko 1.500 puta, mahom u anti-migrantskim i nacionalističkim Fejsbuk grupama i stranicama. Mnoge od njih imaju više desetina hiljada članova. Međutim, nijedna kuća za migrante u opštini Alibunar nije kupljena, potvrdili su za BBC iz Komesarijata za izbeglice i migracije. "U Alibinaru su kupljene kuće za naše izbeglice iz Bosne i Hercegovine i Republike Hrvatske i to kroz Regionalni stambeni program tokom 2017. i 2018. godine 13 kuća, prošle godine dve, a ove jedna iz tog istog programa, koji je donatorski", navodi Komesarijat. Iz budžeta Republike Srbije prošle godine je kupljena jedna kuća srpskim izbeglicama, a u toku je kupovina dve kuće interno raseljenim licima sa Kosova. Kao što je BBC i ranije izveštavao, vesti i aktivnosti o izbeglicama i interno raseljenim licima sa Kosova, kao i izbeglicama iz Bosne i Hrvatske, predstavljaju se kao vesti o migrantima i tražiocima azila sa Bliskog istoka i Afrike. Komesarijat za izbeglice i migracije Republike Srbije, formiran 1992. godine, brine i o jednima i o drugima. U Srbiji je 26.164 ljudi iz Hrvatske i BiH imalo status izbeglice, prema podacima iz 2019. godine

Na novom portalu bez impresuma i imena autora Provereno.rs pojavila se vest o planu Komesarijata i vrha lokalnog SNS-a da u tom gradu izgrade "Kamp Valjevo" za 5.000 migranata, ukoliko ta Srpska napredna stranka pobedi na predstojećim izborima. U tekstu je na mapi prikazana i predviđena "lokacija". Neimenovani izvor iz SNS-a "otkriva" da će troškove izgradnje snositi Austrija, prema tajnom ugovoru o vraćanju odbijenih azilanata u Srbiju koje su ove dve zemlje navodno potpisale, a da će SNS uzeti novac za sebe, i stanovnicima Valjeva "ostaviti migrante". U pitanju je potpuna neistina, navodi Komesarijat za BBC. Dva dana kasnije, na istom sajtu pojavljuje i vest da je "SNS objavio dobrodošlicu migrantima na FB", te da je ova stranka napravila Fejsbuk stranicu "Migranti, dobrodošli u Valjevo". U tekstu se kaže da se na njoj "vidi slika veće grupe ljudi sa Bliskog istoka koji pokazuju tri prsta uz zastavu SNS", a da u opisu piše: "Mi koji podržavamo migrantsku politiku predsednika Aleksandra Vučića i Srpske napredne stranke podržavamo dolazak migranata u Valjevu, jer volimo sve ljude i upućujemo im najsrdačniju dobrodošlicu u naš grad!" Pretragom na Guglu dolazi se do originalne fotografije na kojoj se nalazi grupa ljudi na Maršu tolerancije u Dubaiju 2017. Pretragom imena pomenute Fejsbuk stranice dolazi se do rezultata koji je sačuvao Gugl - strancu je odista neko napravio, ali i uklonio - klikom na link otvara se obaveštenje da sadržaj nije dostupan. Ko stoji iza ovog sajta - nije bilo moguće utvrditi dostupnim alatima. Domen je registrovan 16. maja, vlasnik je fizičko lice, ali nije omogućio da informacije o njemu budu javne. Poznato je samo da je domen registrovan preko firme za veb hosting iz Petrovca na Mlavi, pokazuju podaci Registra nacionalnog domena Srbije. Međutim, 22. maja na lokalnim portalima Vamedia i Kolubarske, kao i u na sajtu Blica, osvanula je vest da je policija uhapsila 28-

godišnjeg Valjevca jer je "iznošenjem lažnih podataka izazvao paniku među građanima Valjeva, izazivajući na taj način i nacionalnu, rasnu i versku mržnju prema migrantima". Njihovi izvori navode da privedeni mladić nije autor tekstova, već programer i kojeg je neko drugi angažovao da napravi sajt. Ono što se zaista desilo ovog vikenda u Valjevu, a ima veze sa Komesarijatom za izbeglice i migracije je da su 20 novih stanova dobile izbegličke porodice - iz Bosne i Hrvatske.

Tekst sa sastavom navodne vakcine protiv Kovida-19 koju je "Italija povukla iz upotrebe posle smrti 13 Italijana" protekle nedelje je podeljen više od 773 puta na Fejsbuk stranici Pravo na slobodu, koju prati više od 85.000 ljudi. Pozivaju se pratioci da "sami zaključe" da li je Srbija sada navodno dobila te vakcine i da li će iste "silom biti ubrizgane srpskoj deci i narodu". Dalje se navodi da je švajcarska firma Novartis koja ih je proizevla preuzela Institut Torlak, te da se Srbima "loše piše". U nastavku je pobrojan sastav vakcine, među kojima su različita jedinjenja poput žive, formaldehida, aluminijuma i njihova opasna dejstva. Na listi su i ćelije "bubrega majmuna" i "abortiranih fetusa". Odakle početi? Hipotetička vakcina protiv korona virusa još uvek ne postoji, govore dostupni podaci - od Svetske zdravstvene organizacije do drugih zdravstvenih institucija. Oko 80 timova naučnika u laboratorijama širom sveta rade na istraživanju, njih 10 je u fazi kliničkih ispitivanja, a informacije o njima mogu se naći na sajtu SZO. Neki timovi, poput Oksford univerziteta su počeli i sa kliničkim testiranjem na volonterima. SZO procenjuje da bi mogla da bude dostupna za najranije za 18 meseci, ali je potrebno da prethodno prođe sva bezbednosna i medicinska testiranja i procedure. Ipak, nema garancija da će bilo koja od njih zaista biti efektivna i proizvedena. Kada je reč "vakcinama koje je kompanija Novartis povukla", ova tvrdnja potiče iz šest godina stare vesti o vakcinama protiv gripa pomenute kompanije. Nakon spekulacija da je smrt nekoliko Italijana starijih od 65 godina dovedena u vezu sa vakcinama Fluad 2014. godine, dve serije vakcina su privremeno povučene iz upotrebe. Posle istrage, Evropska agencije za lekove je utvrdila da nema dokaza da je Fluad vakcina bila uzrok smrti. Sajt za proveru činjenica Fejknjuz Tragač je u aprilu utvrdio da je vest o prodaji Instituta za virusologiju, vakcine i serume Torlak kompaniji Novartis reciklirana iz 2013. godine, a ta kompanija je za ovaj sajt negirala ovu tvrdnju. Prema poslednjim informacijama Ministarstva zdravlja na ovu temu 2017, Torlak ostaje u državnim rukama jer je pronađen strateški partner koji je spreman da uloži 40 miliona evra, ali njegovo ime nije otkriveno.

Glavni metod pravljenja vakcina protiv raznih bolesti decenijama unazad je korišćenje oslabljene i bezopasne verzije originalnog virusa kako bi se razvila antitela. Danas naučnici koriste DNK tehnologiju, a neki izvlače male delove genetskog koda korona virusa i stavljaju ga u druge, potpuno bezopasne viruse. Međutim, pored antigena - supstance koja izaziva stvaranje antitela - sastojci vakcina generalno uključuju i pomoćne supstance - one koji se dodaju da bi se poboljšao odgovor imunog sistema, kao i za sprečavanje kontaminacije tokom procesa proizvodnje, konzervanse i stabilizatore. Ovi sastojci i nerazumevanje njihove količine, funkcije, delovanja sa drugim sastojcima, kao i način korišćenja u istraživanjau i proizvodnji vakcina česte su brige za roditelje i pacijente. Nabrojani van konteksta, nalaze se i na listi objave o sastavu nepostojeće vakcine protiv Kovida-19 koja kruži Fejsbukom.

Sastojci vakcina koji izazivaju strah i pogrešna tumačenja: aluminijum, formaldehid i "ćelije abortiranih ljudskih fetusa" U vestima i objavama koje tvrde da su sastojci vakcina opasni, Iako je logično da upotreba potencijalno otrovnih jedinjenja može biti izuzetno opasna, važno je znati da svaka moguća opasnost zavisi od količine i uloge u procesu proizvodnje. Dokazano je da dugo izlaganje formaldehidu može da izazove rak. U proizvodnji nekih vakcina se koristi za inaktiviranje toksina iz bakterija i virusa. Međutim, ovo jedinjenje u malim tragovima uvek prisutno u ljudskom telu, koje ga stalno proizvodi. U novorođenčetu prirodno postoji 50 do 70 puta više formaldehida nego u prosečnoj dozi vakcine, pokazuju i podaci američke Uprave za hranu i lekove (FDA). Slično je i sa aluminijumom, koji je posle silikona i kiseonika treći prirodno najzastupljeniji element - nalazi se u biljkama, zemljištu, vazduhu i vodi, a upravo tako ga najčešće i unosimo. Aluminijum se kao "katalizator" bezbedno koristi u izuzetno malim količinama više od šest decenija u vakcinama, a nijedan naučni dokaz nije nagovestio drugačije, pokazuju podaci Centra za prevenciju i kontrolu bolesti i FDA.

Pratite nas na Fejsbuku i Tviteru. Ako imate predlog teme za nas, javite se na bbcnasrpskom@bbc.co.uk
Izvor: BBC News na srpskom

Vreme: 25.05.2020 09:50
Medij: juznevesti.com
Link: https://www.juznevesti.com/bbc-news-na-srpskom/Migranti-izbori-vakcine-korona-virus-Nedeljni-
Autori: https://www.juznevesti.com
Teme: Komesarijat za izbeglice Republike Srbije

Naslov: Migranti, izbori, vakcine, korona virus: Nedeljni pregled dezinformacija, manipulacija činjenicama i lažnih vesti u Srbiji i regionu

12777



Nedeljni pregled glasina i lažnih vesti o korona virusu, vakcinama i migrantima u Srbiji i regionu.

BBC Fotografije, video klipovi, vesti i druge objave na društvenim mrežama sa netačnim ili manipulativnim informacijama o vakcinama, korona virusu, migrantima i drugim temama šire se intenzivnije nego pre pandemije. Znate li kako da ih prepoznate i proverite? Ako niste sigurni, mi smo uradili to za vas - ovo su neke od dezinformacija, manipulacija činjenicama i lažnih vesti koje su se posebno istakle u prethodnoj nedelji u Srbiji i regionu. "Probni rad" 5G stanica u Petrovcu na Mlavi i priča iza fotografije deteta "povređenog" na protestu u Nikšiću Ko širi lažne vesti Zašto pametni ljudi veruju u mitove o korona virusu Migranti ne dobijaju kuće u Alibunaru od države Prošle nedelje društvenim mrežama se raširila vest pod naslovom "Država kupuje kuće migrantima u opštini Alubunar", koju je najpre objavio sajt Mediagrup, a zatim je prenelo još tri sajta koji su i ranije objavljivali sličan sadržaj. U tekstu se navodi da Komesarijat za izbeglice Srbije kupuje petnaestak starih, napuštenih kuća za migrante, a sagovornici su neimenovani meštani koji "potvrđuju" da su "videli" kupoprodajne ugovore. BBC Najviše interakcija je bilo na originalnom tekstu, koji su prenela još tri sajta i imala još više od 5.000 interakcija - lajkova, komentara, reakcija i deljenja Analiza alatom Kraudtengl pokazuje da je ova vest na društvenim mrežama do sada ukupno imala više od 15.000 interakcija. Linkovi sa ovih sajtova podeljeni su oko 1.500 puta, mahom u anti-migrantskim i nacionalističkim Fejsbuk grupama i stranicama. Mnoge od njih imaju više desetina hiljada članova. Međutim, nijedna kuća za migrante u opštini Alibunar nije kupljena, potvrdili su za BBC iz Komesarijata za izbeglice i migracije. "U Alibinaru su kupljene kuće za naše izbeglice iz Bosne i Hercegovine i Republike Hrvatske i to kroz Regionalni stambeni program tokom 2017. i 2018. godine 13 kuća, prošle godine dve, a ove jedna iz tog istog programa, koji je donatorski", navodi Komesarijat. Iz budžeta Republike Srbije prošle godine je kupljena jedna kuća srpskim izbeglicama, a u toku je kupovina dve kuće interno raseljenim licima sa Kosova. Kao što je BBC i ranije izveštavao, vesti i aktivnosti o izbeglicama i interno raseljenim licima sa Kosova, kao i izbeglicama iz Bosne i Hrvatske, predstavljaju se kao vesti o migrantima i tražiocima azila sa Bliskog istoka i Afrike. Komesarijat za izbeglice i migracije Republike Srbije, formiran 1992. godine, brine i o jednima i o drugima. U Srbiji je 26.164 ljudi iz Hrvatske i BiH imalo status izbeglice, prema podacima iz 2019. godine Ne gradi se "Kamp Valjevo" za 5.000 migranta Na novom portalu bez impresuma i imena autora Provereno.rs pojavila se vest o planu Komesarijata i vrha lokalnog SNS-a da u tom gradu izgrade "Kamp Valjevo" za 5.000 migranata, ukoliko ta Srpska napredna stranka pobedi na predstojećim izborima. U tekstu je na mapi prikazana i predviđena "lokacija". Neimenovani izvor iz SNS-a "otkriva" da će troškove izgradnje snositi Austrija, prema tajnom ugovoru o vraćanju odbijenih azilanata u Srbiju koje su ove dve zemlje navodno potpisale, a da će SNS uzeti novac za sebe, i stanovnicima Valjeva "ostaviti migrante". U pitanju je potpuna neistina, navodi Komesarijat za BBC. BBC Vest o "Kampu Valjevo" se pojavila na sajtu Provereno.rs 17. maja, a imala je više od 2.000 interakcija i do 25. maja je podeljena oko 240 puta. Dva dana kasnije, na istom sajtu pojavljuje i vest da je "SNS objavio dobrodošlicu migrantima na FB", te da je ova stranka napravila Fejsbuk stranicu "Migranti, dobrodošli u Valjevo". U tekstu se kaže da se na njoj "vidi slika veće grupe ljudi sa Bliskog istoka koji pokazuju tri prsta uz zastavu SNS", a da u opisu piše: "Mi koji podržavamo migrantsku politiku predsednika Aleksandra Vučića i Srpske napredne stranke

podržavamo dolazak migranata u Valjevu, jer volimo sve ljude i upućujemo im najsrdačniju dobrodošlicu u naš grad!" Pretragom na Guglu dolazi se do originalne fotografije na kojoj se nalazi grupa ljudi na Maršu tolerancije u Dubaiju 2017. Pretragom imena pomenute Fejsbuk stranice dolazi se do rezultata koji je sačuvao Gugl - strancu je odista neko napravio, ali i uklonio - klikom na link otvara se obaveštenje da sadržaj nije dostupan. https://t.co/vtzODHwAaF- Psiho Tronik (@helmutdukadam86) https://t.co/vtzODHwAaF- Psiho Tronik (@helmutdukadam86) May 23, 2020 Ko stoji iza ovog sajta - nije bilo moguće utvrditi dostupnim alatima. Domen je registrovan 16. maja, vlasnik je fizičko lice, ali nije omogućio da informacije o njemu budu javne. Poznato je samo da je domen registrovan preko firme za veb hosting iz Petrovca na Mlavi, pokazuju podaci Registra nacionalnog domena Srbije. Međutim, 22. maja na lokalnim portalima Vamedia i Kolubarske, kao i u na sajtu Blica, osvanula je vest da je policija uhapsila 28-godišnjeg Valjevca jer je "iznošenjem lažnih podataka izazvao paniku među građanima Valjeva, izazivajući na taj način i nacionalnu, rasnu i versku mržnju prema migrantima". Njihovi izvori navode da privedeni mladić nije autor tekstova, već programer i kojeg je neko drugi angažovao da napravi sajt. Ono što se zaista desilo ovog vikenda u Valjevu, a ima veze sa Komesarijatom za izbeglice i migracije je da su 20 novih stanova dobile izbegličke porodice - iz Bosne i Hrvatske. U Valjevu su danas 24.5.2020.godine dodeljeni ključevi 20 novih stanova izbegličkim porodicama iz Bosne i Hercegovine i Hrvatske, sagrađene u okviru Regionalnog stambenog programa. #RHP pic.twitter.com/UTewcIEBGP- KIRS Srbija (@KIRS_SRBIJA) U Valjevu su danas 24.5.2020.godine dodeljeni ključevi 20 novih stanova izbegličkim porodicama iz Bosne i Hercegovine i Hrvatske, sagrađene u okviru Regionalnog stambenog programa. #RHP pic.twitter.com/UTewcIEBGP- KIRS Srbija (@KIRS_SRBIJA) May 24, 2020 Vakcina protiv Kovid-19 još uvek ne postoji i ovo nije njen sastav Tekst sa sastavom navodne vakcine protiv Kovida-19 koju je "Italija povukla iz upotrebe posle smrti 13 Italijana" protekle nedelje je podeljen više od 773 puta na Fejsbuk stranici Pravo na slobodu, koju prati više od 85.000 ljudi. Pozivaju se pratioci da "sami zaključe" da li je Srbija sada navodno dobila te vakcine i da li će iste "silom biti ubrizgane srpskoj deci i narodu". Dalje se navodi da je švajcarska firma Novartis koja ih je proizevla preuzela Institut Torlak, te da se Srbima "loše piše". U nastavku je pobrojan sastav vakcine, među kojima su različita jedinjenja poput žive, formaldehida, aluminijuma i njihova opasna dejstva. Na listi su i ćelije "bubrega majmuna" i "abortiranih fetusa". Odakle početi? Hipotetička vakcina protiv korona virusa još uvek ne postoji, govore dostupni podaci - od Svetske zdravstvene organizacije do drugih zdravstvenih institucija. Oko 80 timova naučnika u laboratorijama širom sveta rade na istraživanju, njih 10 je u fazi kliničkih ispitivanja, a informacije o njima mogu se naći na sajtu SZO. Neki timovi, poput Oksford univerziteta su počeli i sa kliničkim testiranjem na volonterima. SZO procenjuje da bi mogla da bude dostupna za najranije za 18 meseci, ali je potrebno da prethodno prođe sva bezbednosna i medicinska testiranja i procedure. Ipak, nema garancija da će bilo koja od njih zaista biti efektivna i proizvedena. Kada je reč "vakcinama koje je kompanija Novartis povukla", ova tvrdnja potiče iz šest godina stare vesti o vakcinama protiv gripa pomenute kompanije. Nakon spekulacija da je smrt nekoliko Italijana starijih od 65 godina dovedena u vezu sa vakcinama Fluad 2014. godine, dve serije vakcina su privremeno povučene iz upotrebe. Posle istrage, Evropska agencije za lekove je utvrdila da nema dokaza da je Fluad vakcina bila uzrok smrti. Sajt za proveru činjenica Fejknjuz Tragač je u aprilu utvrdio da je vest o prodaji Instituta za virusologiju, vakcine i serume Torlak kompaniji Novartis reciklirana iz 2013. godine, a ta kompanija je za ovaj sajt negirala ovu tvrdnju. Prema poslednjim informacijama Ministarstva zdravlja na ovu temu 2017, Torlak ostaje u državnim rukama jer je pronađen strateški partner koji je spreman da uloži 40 miliona evra, ali njegovo ime nije otkriveno. Sastav moguće vakcine protiv korona virusa i zablude Glavni metod pravljenja vakcina protiv raznih bolesti decenijama unazad je korišćenje oslabljene i bezopasne verzije originalnog virusa kako bi se razvila antitela. Danas naučnici koriste DNK tehnologiju, a neki izvlače male delove genetskog koda korona virusa i stavljaju ga u druge, potpuno bezopasne viruse. Međutim, pored antigena - supstance koja izaziva stvaranje antitela - sastojci vakcina generalno uključuju i pomoćne supstance - one koji se dodaju da bi se poboljšao odgovor imunog sistema, kao i za sprečavanje kontaminacije tokom procesa proizvodnje, konzervanse i stabilizatore. Ovi sastojci i nerazumevanje njihove količine, funkcije, delovanja sa drugim sastojcima, kao i način korišćenja u istraživanjau i proizvodnji vakcina česte su brige za roditelje i pacijente. Nabrojani van konteksta, nalaze se i na listi objave o sastavu nepostojeće vakcine protiv Kovida-19 koja kruži Fejsbukom. Sastojci vakcina koji izazivaju strah i pogrešna tumačenja: aluminijum, formaldehid i "ćelije abortiranih ljudskih fetusa" U vestima i objavama koje tvrde da su sastojci vakcina opasni, Iako je logično da upotreba potencijalno otrovnih jedinjenja može biti izuzetno opasna, važno je znati da svaka moguća opasnost zavisi od količine i uloge u procesu proizvodnje. Dokazano je da dugo izlaganje formaldehidu može da izazove rak. U proizvodnji nekih vakcina se koristi za inaktiviranje toksina iz bakterija i virusa. Međutim, ovo jedinjenje u malim tragovima uvek prisutno u ljudskom telu, koje ga stalno proizvodi. U

novorođenčetu prirodno postoji 50 do 70 puta više formaldehida nego u prosečnoj dozi vakcine, pokazuju i podaci američke Uprave za hranu i lekove (FDA). Slično je i sa aluminijumom, koji je posle silikona i kiseonika treći prirodno najzastupljeniji element - nalazi se u biljkama, zemljištu, vazduhu i vodi, a upravo tako ga najčešće i unosimo. Aluminijum se kao "katalizator" bezbedno koristi u izuzetno malim količinama više od šest decenija u vakcinama, a nijedan naučni dokaz nije nagovestio drugačije, pokazuju podaci Centra za prevenciju i kontrolu bolesti i FDA. Kako je nastao antivakcinaški pokret: "Ukinite Zakon o vakcinaciji, usud naše nacije" Šta smo naučili od epidemije variole vere Ko je izmislio karantin, zaštitne maske i vakcine I najzad - ćelije abotiranih fetusa ljudi ili životinja nisu sastojak vakcine - ukoliko bismo uneli takvo strano telo umrli bismo - zato je i potrebno da davaoci krvi, koštane srži i organa budu kompatibilni. Neke virusne bolesti mogu dobiti samo ljudi, pa se za pravljenje oslabljenih verzija tog virusa, istraživanje i proizvodnju vakcina oni moraju uzgajati u kulturi ljudskih ćelija. Za to se koriste ćelije koje se laboratorijski umnožavaju iz posebnih ćelijskih linija - i sve ćelije su genetički iste kako bi rezultati uvek bili uniformni. To je od presudne važnosti za mnoga istraživanja u medicini. Dve ćelijske linije koje su zaslužne za spašavanje milijardi života vakcinama za MMR i druge bolesti i istraživanja u poslednjih nekoliko decenija su WI-38 razvijena 1962. i MRC-5 razvijena 1966. godine. Obe linije su uzgojene iz tkiva dva abortirana fetusa koje su naučnici proučavali. Važno je naglasiti da ni jedan od ova dva fetusa nije abortiran sa ciljem istraživanja ili pravljenja vakcine, niti se danas za potrebe ovih istih vakcina koriste ćelije iz novih fetusa. Naučnik Leonard Hejflik sa Visar Instituta je razvio prvu licenciranu ljudsku ćelijsku liniju WI-38, nakon što je otkrio da normalne ljudske ćelije pamte nivo umnožavanja na kojem su zamrznute i kada se obnove, umnožavaju se 40-50 puta. To je postalo poznato kao Hejflikov limit - do tog broja će se u normalnim uslovima ćelija deliti, a onda umreti. Umnožavanjem je napravio oko malih 800 bočica ovih ćelija, a svaka je imala u sebi par miliona istih ćelija i potencijal da se umnoži do 50 puta. Oko 500 mililitara ovih ćelija može da proizvede 20 miliona tona ćelija. Rezultat je da je snabdevanje ovom ćelijskom linijom beskonačno i ona je i dan danas najrasprostranjenija u razvijanju vakcina, raznim molekularnim i drugim istraživanjima, posebno o starenju ćelija. I najzad, pra-pra-pra ćelije nastale iz pomenutih linija se ne nalazi u vakcinama, jer krajnji materijal vakcina mora da bude pročišćen. Ipak, s obzirom da je moguće da postoje ostaci DNK ovih ćelija u tragovima, oni se, kao i bilo koja druga supstanca, moraju navesti u deklaraciji. Pratite nas na Fejsbuku i Tweets by bbcnasrpskom . Ako imate predlog teme za nas, javite se na bbcnasrpskom@bbc.co.uk

Vreme: 25.05.2020 09:50
Medij: bbc.com
Link: https://www.bbc.com/serbian/cyr/balkan-52793900
Autori: Redakcija
Teme: Komesarijat za izbeglice Republike Srbije

Naslov: Ne gradi se "Kamp Valjevo" za 5.000 migranata, a ovo nije sastav vakcine protiv korone od koje je "umrlo 13 Italijana"



Nedeljni pregled glasina i lažnih vesti o korona virusu, vakcinama i migrantima u Srbiji i regionu.

Fotografije, video klipovi, vesti i druge objave na društvenim mrežama sa netačnim ili manipulativnim informacijama o vakcinama, korona virusu, migrantima i drugim temama šire se intenzivnije nego pre pandemije.

Znate li kako da ih prepoznate i proverite? Ako niste sigurni, mi smo uradili to za vas - ovo su neke od dezinformacija, manipulacija činjenicama i lažnih vesti koje su se posebno istakle u prethodnoj nedelji u Srbiji i regionu.

Migranti ne dobijaju kuće u Alibunaru od države

Prošle nedelje društvenim mrežama se raširila vest pod naslovom "Država kupuje kuće migrantima u opštini Alubunar", koju je najpre objavio sajt Mediagrup, a zatim je prenelo još tri sajta koji su i ranije objavljivali sličan sadržaj.

U tekstu se navodi da Komesarijat za izbeglice Srbije kupuje petnaestak starih, napuštenih kuća za migrante, a sagovornici su neimenovani meštani koji "potvrđuju" da su "videli" kupoprodajne ugovore.

Natpis na slici Najviše interakcija je bilo na originalnom tekstu, koji su prenela još tri sajta i imala još više od 5.000 interakcija - lajkova, komentara, reakcija i deljenja

Analiza alatom Kraudtengl pokazuje da je ova vest na društvenim mrežama do sada ukupno imala više od 15.000 interakcija.

Linkovi sa ovih sajtova podeljeni su oko 1.500 puta, mahom u anti-migrantskim i nacionalističkim Fejsbuk grupama i stranicama.

Mnoge od njih imaju više desetina hiljada članova.

Međutim, nijedna kuća za migrante u opštini Alibunar nije kupljena, potvrdili su za BBC iz Komesarijata za izbeglice i migracije.

"U Alibinaru su kupljene kuće za naše izbeglice iz Bosne i Hercegovine i Republike Hrvatske i to kroz Regionalni stambeni program tokom 2017. i 2018. godine 13 kuća, prošle godine dve, a ove jedna iz tog istog programa, koji je donatorski", navodi Komesarijat.

Iz budžeta Republike Srbije prošle godine je kupljena jedna kuća srpskim izbeglicama, a u toku je kupovina dve kuće interno raseljenim licima sa Kosova.

vesti i aktivnosti o izbeglicama i interno raseljenim licima sa Kosova, kao i izbeglicama iz Bosne i Hrvatske, predstavljaju se kao vesti o migrantima i tražiocima azila sa Bliskog istoka i Afrike.

Komesarijat za izbeglice i migracije Republike Srbije, formiran 1992. godine, brine i o jednima i o drugima.

U Srbiji je 26.164 ljudi iz Hrvatske i BiH imalo status izbeglice, . godine

Ne gradi se "Kamp Valjevo" za 5.000 migranta

Vreme: 25.05.2020 09:50
Medij: bbc.com
Link: https://www.bbc.com/serbian/cyr/balkan-52793900
Autori: Redakcija
Teme: Komesarijat za izbeglice Republike Srbije

Naslov: Ne gradi se "Kamp Valjevo" za 5.000 migranata, a ovo nije sastav vakcine protiv korone od koje je "umrlo 13 Italijana"

Na novom portalu bez impresuma i imena autora Provereno.rs pojavila se vest o planu Komesarijata i vrha lokalnog SNS-a da u tom gradu izgrade "Kamp Valjevo" za 5.000 migranata, ukoliko ta Srpska napredna stranka pobedi na predstojećim izborima.

U tekstu je na mapi prikazana i predviđena "lokacija".

Neimenovani izvor iz SNS-a "otkriva" da će troškove izgradnje snositi Austrija, prema tajnom ugovoru o vraćanju odbijenih azilanata u Srbiju koje su ove dve zemlje navodno potpisale, a da će SNS uzeti novac za sebe, i stanovnicima Valjeva "ostaviti migrante".

U pitanju je potpuna neistina, navodi Komesarijat za BBC.

Natpis na slici Vest o "Kampu Valjevo" se pojavila na sajtu Provereno.rs 17. maja, a imala je više od 2.000 interakcija i do 25. maja je podeljena oko 240 puta.

Dva dana kasnije, na istom sajtu pojavljuje i vest da je "SNS objavio dobrodošlicu migrantima na FB", te da je ova stranka napravila Fejsbuk stranicu "Migranti, dobrodošli u Valjevo".

U tekstu se kaže da se na njoj "vidi slika veće grupe ljudi sa Bliskog istoka koji pokazuju tri prsta uz zastavu SNS", a da u opisu piše: "Mi koji podržavamo migrantsku politiku predsednika Aleksandra Vučića i Srpske napredne stranke podržavamo dolazak migranata u Valjevu, jer volimo sve ljude i upućujemo im najsrdačniju dobrodošlicu u naš grad!"

Pretragom na Guglu dolazi se do originalne fotografije na kojoj se nalazi grupa ljudi na Maršu tolerancije u Dubaiju 2017.

Pretragom imena pomenute Fejsbuk stranice dolazi se do rezultata koji je sačuvao Gugl - strancu je odista neko napravio, ali i uklonio - klikom na link otvara se obaveštenje da sadržaj nije dostupan.

Ko stoji iza ovog sajta - nije bilo moguće utvrditi dostupnim alatima. Domen je registrovan 16. maja, vlasnik je fizičko lice, ali nije omogućio da informacije o njemu budu javne.

Poznato je samo da je domen registrovan preko firme za veb hosting iz Petrovca na Mlavi, pokazuju podaci Registra nacionalnog domena Srbije.

Međutim, 22. maja na lokalnim portalima Vamedia i Kolubarske, kao i u na sajtu Blica, osvanula je vest da je policija uhapsila 28-godišnjeg Valjevca jer je "iznošenjem lažnih podataka izazvao paniku među građanima Valjeva, izazivajući na taj način i nacionalnu, rasnu i versku mržnju prema migrantima".

Njihovi izvori navode da privedeni mladić nije autor tekstova, već programer i kojeg je neko drugi angažovao da napravi sajt.

Ono što se zaista desilo ovog vikenda u Valjevu, a ima veze sa Komesarijatom za izbeglice i migracije je da su 20 novih stanova dobile izbegličke porodice - iz Bosne i Hrvatske.

Vakcina protiv Kovid-19 još uvek ne postoji i ovo nije njen sastav

Tekst sa sastavom navodne vakcine protiv Kovida-19 koju je "Italija povukla iz upotrebe posle smrti 13 Italijana" protekle nedelje je podeljen više od 773 puta na Fejsbuk stranici Pravo na slobodu, koju prati više od 85.000 ljudi.

Pozivaju se pratioci da "sami zaključe" da li je Srbija sada navodno dobila te vakcine i da li će iste "silom biti ubrizgane srpskoj deci i narodu".

Dalje se navodi da je švajcarska firma Novartis koja ih je proizevla preuzela Institut Torlak, te da se Srbima "loše piše".

U nastavku je pobrojan sastav vakcine, među kojima su različita jedinjenja poput žive, formaldehida, aluminijuma i njihova opasna dejstva. Na listi su i ćelije "bubrega majmuna" i "abortiranih fetusa".

Odakle početi?

Hipotetička , govore dostupni podaci - od Svetske zdravstvene organizacije do drugih zdravstvenih institucija.

u laboratorijama širom sveta rade na istraživanju, njih 10 je u fazi kliničkih ispitivanja, a informacije o njima mogu se naći na sajtu SZO.

Neki timovi, poput Oksford univerziteta su počeli i sa . SZO procenjuje da bi mogla da bude dostupna za najranije za 18 meseci, ali je potrebno da prethodno prođe sva bezbednosna i medicinska testiranja i procedure.

Reprodukovanje multimedijskog sadržaja na vašem uređaju nije podržano Media captionKorona virus: Koliko dugo će trajati razvoj vakcine protiv Kovid-19

Ipak, nema garancija da će bilo koja od njih zaista biti efektivna i proizvedena.

Vreme: 25.05.2020 09:50
Medij: bbc.com
Link: https://www.bbc.com/serbian/cyr/balkan-52793900
Autori: Redakcija
Teme: Komesarijat za izbeglice Republike Srbije

Naslov: Ne gradi se "Kamp Valjevo" za 5.000 migranata, a ovo nije sastav vakcine protiv korone od koje je "umrlo 13 Italijana"

Kada je reč "vakcinama koje je kompanija Novartis povukla", ova tvrdnja potiče iz pomenute kompanije.

Nakon spekulacija da je smrt nekoliko Italijana starijih od 65 godina dovedena u vezu sa vakcinama Fluad 2014. godine, dve serije vakcina su privremeno povučene iz upotrebe. Posle istrage, Evropska agencije za lekove je utvrdila da nema dokaza da je Fluad vakcina bila uzrok smrti.

Sajt za proveru činjenica Fejknjuz Tragač je u aprilu utvrdio da je vest o prodaji Instituta za virusologiju, vakcine i serume Torlak kompaniji Novartis reciklirana iz 2013. godine, a ta kompanija je za ovaj sajt negirala ovu tvrdnju.

Prema poslednjim informacijama Ministarstva zdravlja na ovu temu 2017, Torlak ostaje u državnim rukama jer je pronađen strateški partner koji je spreman da uloži 40 miliona evra, ali njegovo ime nije otkriveno.

Sastav moguće vakcine protiv korona virusa i zablude

Glavni metod pravljenja vakcina protiv raznih bolesti decenijama unazad je korišćenje oslabljene i bezopasne verzije originalnog virusa kako bi se razvila antitela.

Reprodukovanje multimedijskog sadržaja na vašem uređaju nije podržano Media captionZašto su vakcine važne i kako rade.

, a neki izvlače male delove genetskog koda korona virusa i stavljaju ga u druge, potpuno bezopasne viruse.

Međutim, pored antigena - supstance koja izaziva stvaranje antitela - sastojci vakcina generalno uključuju i pomoćne supstance - one koji se dodaju da bi se poboljšao odgovor imunog sistema, kao i za sprečavanje kontaminacije tokom procesa proizvodnje, konzervanse i stabilizatore.

Ovi sastojci i nerazumevanje njihove količine, funkcije, delovanja sa drugim sastojcima, kao i način korišćenja u istraživanjau i proizvodnji vakcina česte su brige za roditelje i pacijente.

Nabrojani van konteksta, nalaze se i na listi objave o sastavu nepostojeće vakcine protiv Kovida-19 koja kruži Fejsbukom.

Reprodukovanje multimedijskog sadržaja na vašem uređaju nije podržano Media captionKorona virus: Prvi testovi vakcine protiv Kovid-19 u Britaniji

Sastojci vakcina koji izazivaju strah i pogrešna tumačenja: aluminijum, formaldehid i "ćelije abortiranih ljudskih fetusa"

U vestima i objavama koje tvrde da su sastojci vakcina opasni, Iako je logično da upotreba potencijalno otrovnih jedinjenja može biti izuzetno opasna, važno je znati da svaka moguća opasnost zavisi od količine i uloge u procesu proizvodnje.

Dokazano je da dugo izlaganje formaldehidu može da izazove rak. U proizvodnji nekih vakcina se koristi za inaktiviranje toksina iz bakterija i virusa.

Međutim, ovo jedinjenje u malim tragovima uvek prisutno u ljudskom telu, koje ga stalno proizvodi. U novorođenčetu prirodno postoji 50 do 70 puta više formaldehida nego u prosečnoj dozi vakcine, pokazuju i podaci američke Uprave za hranu i lekove (FDA).

Slično je i sa aluminijumom, koji je posle silikona i kiseonika treći prirodno najzastupljeniji element - nalazi se u biljkama, zemljištu, vazduhu i vodi, a upravo tako ga najčešće i unosimo.

Aluminijum se kao "katalizator" bezbedno koristi u izuzetno malim količinama više od šest decenija u vakcinama, a nijedan naučni dokaz nije nagovestio drugačije, pokazuju podaci Centra za prevenciju i kontrolu bolesti i FDA.

I najzad - ćelije abotiranih fetusa ljudi ili životinja nisu sastojak vakcine - ukoliko bismo uneli takvo strano telo umrli bismo - zato je i potrebno da davaoci krvi, koštane srži i organa budu kompatibilni.

Neke virusne bolesti mogu dobiti samo ljudi, pa se za pravljenje oslabljenih verzija tog virusa, istraživanje i proizvodnju vakcina oni moraju uzgajati u kulturi ljudskih ćelija.

Za to se koriste ćelije koje se laboratorijski umnožavaju iz posebnih ćelijskih linija - i sve ćelije su genetički iste kako bi rezultati uvek bili uniformni. To je od presudne važnosti za mnoga istraživanja u medicini.

Dve ćelijske linije koje su zaslužne za spašavanje milijardi života vakcinama za MMR i druge bolesti i istraživanja u poslednjih nekoliko decenija su WI-38 razvijena 1962. i MRC-5 razvijena 1966. godine.

Obe linije su uzgojene iz tkiva dva abortirana fetusa koje su naučnici proučavali. Važno je naglasiti da ni jedan od ova dva fetusa nije abortiran sa ciljem istraživanja ili pravljenja vakcine, niti se danas za potrebe ovih istih vakcina koriste ćelije iz novih fetusa.

Vreme: 25.05.2020 09:50
Medij: bbc.com
Link: https://www.bbc.com/serbian/cyr/balkan-52793900
Autori: Redakcija
Teme: Komesarijat za izbeglice Republike Srbije

Naslov: Ne gradi se "Kamp Valjevo" za 5.000 migranata, a ovo nije sastav vakcine protiv korone od koje je "umrlo 13 Italijana"

Naučnik Leonard Hejflik sa Visar Instituta je razvio prvu licenciranu ljudsku ćelijsku liniju WI-38, nakon što je otkrio da normalne ljudske ćelije pamte nivo umnožavanja na kojem su zamrznute i kada se obnove, umnožavaju se 40-50 puta.

To je postalo poznato kao Hejflikov limit - do tog broja će se u normalnim uslovima ćelija deliti, a onda umreti. Umnožavanjem je napravio oko malih 800 bočica ovih ćelija, a svaka je imala u sebi par miliona istih ćelija i potencijal da se umnoži do 50 puta.

Oko 500 mililitara ovih ćelija može da proizvede 20 miliona tona ćelija. Rezultat je da je snabdevanje ovom ćelijskom linijom beskonačno i ona je i dan danas najrasprostranjenija u razvijanju vakcina, raznim molekularnim i drugim istraživanjima, posebno o starenju ćelija.

I najzad, pra-pra-pra ćelije nastale iz pomenutih linija se ne nalazi u vakcinama, jer krajnji materijal vakcina mora da bude pročišćen. Ipak, s obzirom da je moguće da postoje ostaci DNK ovih ćelija u tragovima, oni se, kao i bilo koja druga supstanca, moraju navesti u deklaraciji.

Pratite nas na Fejsbuku i Tviteru. Ako imate predlog teme za nas, javite se na bbcnasrpskom@bbc.co.uk

Vreme: 25.05.2020 09:50
Medij: bbc.com
Link: https://www.bbc.com/serbian/lat/balkan-52793900
Autori: Redakcija
Teme: Komesarijat za izbeglice Republike Srbije

Naslov: Ne gradi se "Kamp Valjevo" za 5.000 migranata, a ovo nije sastav vakcine protiv korone od koje je "umrlo 13 Italijana"



Nedeljni pregled glasina i lažnih vesti o korona virusu, vakcinama i migrantima u Srbiji i regionu.

Fotografije, video klipovi, vesti i druge objave na društvenim mrežama sa netačnim ili manipulativnim informacijama o vakcinama, korona virusu, migrantima i drugim temama šire se intenzivnije nego pre pandemije.

Znate li kako da ih prepoznate i proverite? Ako niste sigurni, mi smo uradili to za vas - ovo su neke od dezinformacija, manipulacija činjenicama i lažnih vesti koje su se posebno istakle u prethodnoj nedelji u Srbiji i regionu.

Migranti ne dobijaju kuće u Alibunaru od države

Prošle nedelje društvenim mrežama se raširila vest pod naslovom "Država kupuje kuće migrantima u opštini Alubunar", koju je najpre objavio sajt Mediagrup, a zatim je prenelo još tri sajta koji su i ranije objavljivali sličan sadržaj.

U tekstu se navodi da Komesarijat za izbeglice Srbije kupuje petnaestak starih, napuštenih kuća za migrante, a sagovornici su neimenovani meštani koji "potvrđuju" da su "videli" kupoprodajne ugovore.

Natpis na slici Najviše interakcija je bilo na originalnom tekstu, koji su prenela još tri sajta i imala još više od 5.000 interakcija - lajkova, komentara, reakcija i deljenja

Analiza alatom Kraudtengl pokazuje da je ova vest na društvenim mrežama do sada ukupno imala više od 15.000 interakcija.

Linkovi sa ovih sajtova podeljeni su oko 1.500 puta, mahom u anti-migrantskim i nacionalističkim Fejsbuk grupama i stranicama.

Mnoge od njih imaju više desetina hiljada članova.

Međutim, nijedna kuća za migrante u opštini Alibunar nije kupljena, potvrdili su za BBC iz Komesarijata za izbeglice i migracije.

"U Alibinaru su kupljene kuće za naše izbeglice iz Bosne i Hercegovine i Republike Hrvatske i to kroz Regionalni stambeni program tokom 2017. i 2018. godine 13 kuća, prošle godine dve, a ove jedna iz tog istog programa, koji je donatorski", navodi Komesarijat.

Iz budžeta Republike Srbije prošle godine je kupljena jedna kuća srpskim izbeglicama, a u toku je kupovina dve kuće interno raseljenim licima sa Kosova.

vesti i aktivnosti o izbeglicama i interno raseljenim licima sa Kosova, kao i izbeglicama iz Bosne i Hrvatske, predstavljaju se kao vesti o migrantima i tražiocima azila sa Bliskog istoka i Afrike.

Komesarijat za izbeglice i migracije Republike Srbije, formiran 1992. godine, brine i o jednima i o drugima.

U Srbiji je 26.164 ljudi iz Hrvatske i BiH imalo status izbeglice, . godine

Ne gradi se "Kamp Valjevo" za 5.000 migranta

Vreme: 25.05.2020 09:50
Medij: bbc.com
Link: https://www.bbc.com/serbian/lat/balkan-52793900
Autori: Redakcija
Teme: Komesarijat za izbeglice Republike Srbije

Naslov: Ne gradi se "Kamp Valjevo" za 5.000 migranata, a ovo nije sastav vakcine protiv korone od koje je "umrlo 13 Italijana"

Na novom portalu bez impresuma i imena autora Provereno.rs pojavila se vest o planu Komesarijata i vrha lokalnog SNS-a da u tom gradu izgrade "Kamp Valjevo" za 5.000 migranata, ukoliko ta Srpska napredna stranka pobedi na predstojećim izborima.

U tekstu je na mapi prikazana i predviđena "lokacija".

Neimenovani izvor iz SNS-a "otkriva" da će troškove izgradnje snositi Austrija, prema tajnom ugovoru o vraćanju odbijenih azilanata u Srbiju koje su ove dve zemlje navodno potpisale, a da će SNS uzeti novac za sebe, i stanovnicima Valjeva "ostaviti migrante".

U pitanju je potpuna neistina, navodi Komesarijat za BBC.

Natpis na slici Vest o "Kampu Valjevo" se pojavila na sajtu Provereno.rs 17. maja, a imala je više od 2.000 interakcija i do 25. maja je podeljena oko 240 puta.

Dva dana kasnije, na istom sajtu pojavljuje i vest da je "SNS objavio dobrodošlicu migrantima na FB", te da je ova stranka napravila Fejsbuk stranicu "Migranti, dobrodošli u Valjevo".

U tekstu se kaže da se na njoj "vidi slika veće grupe ljudi sa Bliskog istoka koji pokazuju tri prsta uz zastavu SNS", a da u opisu piše: "Mi koji podržavamo migrantsku politiku predsednika Aleksandra Vučića i Srpske napredne stranke podržavamo dolazak migranata u Valjevu, jer volimo sve ljude i upućujemo im najsrdačniju dobrodošlicu u naš grad!"

Pretragom na Guglu dolazi se do originalne fotografije na kojoj se nalazi grupa ljudi na Maršu tolerancije u Dubaiju 2017.

Pretragom imena pomenute Fejsbuk stranice dolazi se do rezultata koji je sačuvao Gugl - strancu je odista neko napravio, ali i uklonio - klikom na link otvara se obaveštenje da sadržaj nije dostupan.

Ko stoji iza ovog sajta - nije bilo moguće utvrditi dostupnim alatima. Domen je registrovan 16. maja, vlasnik je fizičko lice, ali nije omogućio da informacije o njemu budu javne.

Poznato je samo da je domen registrovan preko firme za veb hosting iz Petrovca na Mlavi, pokazuju podaci Registra nacionalnog domena Srbije.

Međutim, 22. maja na lokalnim portalima Vamedia i Kolubarske, kao i u na sajtu Blica, osvanula je vest da je policija uhapsila 28-godišnjeg Valjevca jer je "iznošenjem lažnih podataka izazvao paniku među građanima Valjeva, izazivajući na taj način i nacionalnu, rasnu i versku mržnju prema migrantima".

Njihovi izvori navode da privedeni mladić nije autor tekstova, već programer i kojeg je neko drugi angažovao da napravi sajt.

Ono što se zaista desilo ovog vikenda u Valjevu, a ima veze sa Komesarijatom za izbeglice i migracije je da su 20 novih stanova dobile izbegličke porodice - iz Bosne i Hrvatske.

Vakcina protiv Kovid-19 još uvek ne postoji i ovo nije njen sastav

Tekst sa sastavom navodne vakcine protiv Kovida-19 koju je "Italija povukla iz upotrebe posle smrti 13 Italijana" protekle nedelje je podeljen više od 773 puta na Fejsbuk stranici Pravo na slobodu, koju prati više od 85.000 ljudi.

Pozivaju se pratioci da "sami zaključe" da li je Srbija sada navodno dobila te vakcine i da li će iste "silom biti ubrizgane srpskoj deci i narodu".

Dalje se navodi da je švajcarska firma Novartis koja ih je proizevla preuzela Institut Torlak, te da se Srbima "loše piše".

U nastavku je pobrojan sastav vakcine, među kojima su različita jedinjenja poput žive, formaldehida, aluminijuma i njihova opasna dejstva. Na listi su i ćelije "bubrega majmuna" i "abortiranih fetusa".

Odakle početi?

Hipotetička , govore dostupni podaci - od Svetske zdravstvene organizacije do drugih zdravstvenih institucija.

u laboratorijama širom sveta rade na istraživanju, njih 10 je u fazi kliničkih ispitivanja, a informacije o njima mogu se naći na sajtu SZO.

Neki timovi, poput Oksford univerziteta su počeli i sa . SZO procenjuje da bi mogla da bude dostupna za najranije za 18 meseci, ali je potrebno da prethodno prođe sva bezbednosna i medicinska testiranja i procedure.

Reprodukovanje multimedijskog sadržaja na vašem uređaju nije podržano Media captionKorona virus: Koliko dugo će trajati razvoj vakcine protiv Kovid-19

Ipak, nema garancija da će bilo koja od njih zaista biti efektivna i proizvedena.

Vreme: 25.05.2020 09:50
Medij: bbc.com
Link: https://www.bbc.com/serbian/lat/balkan-52793900
Autori: Redakcija
Teme: Komesarijat za izbeglice Republike Srbije

Naslov: Ne gradi se "Kamp Valjevo" za 5.000 migranata, a ovo nije sastav vakcine protiv korone od koje je "umrlo 13 Italijana"

Kada je reč "vakcinama koje je kompanija Novartis povukla", ova tvrdnja potiče iz pomenute kompanije.

Nakon spekulacija da je smrt nekoliko Italijana starijih od 65 godina dovedena u vezu sa vakcinama Fluad 2014. godine, dve serije vakcina su privremeno povučene iz upotrebe. Posle istrage, Evropska agencije za lekove je utvrdila da nema dokaza da je Fluad vakcina bila uzrok smrti.

Sajt za proveru činjenica Fejknjuz Tragač je u aprilu utvrdio da je vest o prodaji Instituta za virusologiju, vakcine i serume Torlak kompaniji Novartis reciklirana iz 2013. godine, a ta kompanija je za ovaj sajt negirala ovu tvrdnju.

Prema poslednjim informacijama Ministarstva zdravlja na ovu temu 2017, Torlak ostaje u državnim rukama jer je pronađen strateški partner koji je spreman da uloži 40 miliona evra, ali njegovo ime nije otkriveno.

Sastav moguće vakcine protiv korona virusa i zablude

Glavni metod pravljenja vakcina protiv raznih bolesti decenijama unazad je korišćenje oslabljene i bezopasne verzije originalnog virusa kako bi se razvila antitela.

Reprodukovanje multimedijskog sadržaja na vašem uređaju nije podržano Media captionZašto su vakcine važne i kako rade.

, a neki izvlače male delove genetskog koda korona virusa i stavljaju ga u druge, potpuno bezopasne viruse.

Međutim, pored antigena - supstance koja izaziva stvaranje antitela - sastojci vakcina generalno uključuju i pomoćne supstance - one koji se dodaju da bi se poboljšao odgovor imunog sistema, kao i za sprečavanje kontaminacije tokom procesa proizvodnje, konzervanse i stabilizatore.

Ovi sastojci i nerazumevanje njihove količine, funkcije, delovanja sa drugim sastojcima, kao i način korišćenja u istraživanjau i proizvodnji vakcina česte su brige za roditelje i pacijente.

Nabrojani van konteksta, nalaze se i na listi objave o sastavu nepostojeće vakcine protiv Kovida-19 koja kruži Fejsbukom.

Reprodukovanje multimedijskog sadržaja na vašem uređaju nije podržano Media captionKorona virus: Prvi testovi vakcine protiv Kovid-19 u Britaniji

Sastojci vakcina koji izazivaju strah i pogrešna tumačenja: aluminijum, formaldehid i "ćelije abortiranih ljudskih fetusa"

U vestima i objavama koje tvrde da su sastojci vakcina opasni, Iako je logično da upotreba potencijalno otrovnih jedinjenja može biti izuzetno opasna, važno je znati da svaka moguća opasnost zavisi od količine i uloge u procesu proizvodnje.

Dokazano je da dugo izlaganje formaldehidu može da izazove rak. U proizvodnji nekih vakcina se koristi za inaktiviranje toksina iz bakterija i virusa.

Međutim, ovo jedinjenje u malim tragovima uvek prisutno u ljudskom telu, koje ga stalno proizvodi. U novorođenčetu prirodno postoji 50 do 70 puta više formaldehida nego u prosečnoj dozi vakcine, pokazuju i podaci američke Uprave za hranu i lekove (FDA).

Slično je i sa aluminijumom, koji je posle silikona i kiseonika treći prirodno najzastupljeniji element - nalazi se u biljkama, zemljištu, vazduhu i vodi, a upravo tako ga najčešće i unosimo.

Aluminijum se kao "katalizator" bezbedno koristi u izuzetno malim količinama više od šest decenija u vakcinama, a nijedan naučni dokaz nije nagovestio drugačije, pokazuju podaci Centra za prevenciju i kontrolu bolesti i FDA.

I najzad - ćelije abotiranih fetusa ljudi ili životinja nisu sastojak vakcine - ukoliko bismo uneli takvo strano telo umrli bismo - zato je i potrebno da davaoci krvi, koštane srži i organa budu kompatibilni.

Neke virusne bolesti mogu dobiti samo ljudi, pa se za pravljenje oslabljenih verzija tog virusa, istraživanje i proizvodnju vakcina oni moraju uzgajati u kulturi ljudskih ćelija.

Za to se koriste ćelije koje se laboratorijski umnožavaju iz posebnih ćelijskih linija - i sve ćelije su genetički iste kako bi rezultati uvek bili uniformni. To je od presudne važnosti za mnoga istraživanja u medicini.

Dve ćelijske linije koje su zaslužne za spašavanje milijardi života vakcinama za MMR i druge bolesti i istraživanja u poslednjih nekoliko decenija su WI-38 razvijena 1962. i MRC-5 razvijena 1966. godine.

Obe linije su uzgojene iz tkiva dva abortirana fetusa koje su naučnici proučavali. Važno je naglasiti da ni jedan od ova dva fetusa nije abortiran sa ciljem istraživanja ili pravljenja vakcine, niti se danas za potrebe ovih istih vakcina koriste ćelije iz novih fetusa.

Vreme: 25.05.2020 09:50
Medij: bbc.com
Link: https://www.bbc.com/serbian/lat/balkan-52793900
Autori: Redakcija
Teme: Komesarijat za izbeglice Republike Srbije

Naslov: Ne gradi se "Kamp Valjevo" za 5.000 migranata, a ovo nije sastav vakcine protiv korone od koje je "umrlo 13 Italijana"

Naučnik Leonard Hejflik sa Visar Instituta je razvio prvu licenciranu ljudsku ćelijsku liniju WI-38, nakon što je otkrio da normalne ljudske ćelije pamte nivo umnožavanja na kojem su zamrznute i kada se obnove, umnožavaju se 40-50 puta.

To je postalo poznato kao Hejflikov limit - do tog broja će se u normalnim uslovima ćelija deliti, a onda umreti. Umnožavanjem je napravio oko malih 800 bočica ovih ćelija, a svaka je imala u sebi par miliona istih ćelija i potencijal da se umnoži do 50 puta.

Oko 500 mililitara ovih ćelija može da proizvede 20 miliona tona ćelija. Rezultat je da je snabdevanje ovom ćelijskom linijom beskonačno i ona je i dan danas najrasprostranjenija u razvijanju vakcina, raznim molekularnim i drugim istraživanjima, posebno o starenju ćelija.

I najzad, pra-pra-pra ćelije nastale iz pomenutih linija se ne nalazi u vakcinama, jer krajnji materijal vakcina mora da bude pročišćen. Ipak, s obzirom da je moguće da postoje ostaci DNK ovih ćelija u tragovima, oni se, kao i bilo koja druga supstanca, moraju navesti u deklaraciji.

Pratite nas na Fejsbuku i Tviteru. Ako imate predlog teme za nas, javite se na bbcnasrpskom@bbc.co.uk

Vreme: 25.05.2020 09:52
Medij: glassumadije.rs
Link: http://www.glassumadije.rs/migranti-izbori-vakcine-korona-virus-nedeljni-pregled-dezinformacija-
Autori: @Glas_Sumadije
Teme: Komesarijat za izbeglice Republike Srbije

Naslov: Migranti, izbori, vakcine, korona virus: Nedeljni pregled dezinformacija, manipulacija činjenicama i lažnih vesti u Srbiji i regionu

12437



BBC Fotografije, video klipovi, vesti i druge objave na društvenim mrežama sa netačnim ili manipulativnim informacijama o vakcinama,

Fotografije, video klipovi, vesti i druge objave na društvenim mrežama sa netačnim ili manipulativnim informacijama o vakcinama, korona virusu, migrantima i drugim temama šire se intenzivnije nego pre pandemije.

Znate li kako da ih prepoznate i proverite? Ako niste sigurni, mi smo uradili to za vas - ovo su neke od dezinformacija, manipulacija činjenicama i lažnih vesti koje su se posebno istakle u prethodnoj nedelji u Srbiji i regionu. "Probni rad" 5G stanica u Petrovcu na Mlavi i priča iza fotografije deteta "povređenog" na protestu u Nikšiću

Ko širi lažne vesti

Zašto pametni ljudi veruju u mitove o korona virusu Migranti ne dobijaju kuće u Alibunaru od države

Prošle nedelje društvenim mrežama se raširila vest pod naslovom "Država kupuje kuće migrantima u opštini Alubunar", koju je najpre objavio sajt Mediagrup, a zatim je prenelo još tri sajta koji su i ranije objavljivali sličan sadržaj.

U tekstu se navodi da Komesarijat za izbeglice Srbije kupuje petnaestak starih, napuštenih kuća za migrante, a sagovornici su neimenovani meštani koji "potvrđuju" da su "videli" kupoprodajne ugovore. Najviše interakcija je bilo na originalnom tekstu, koji su prenela još tri sajta i imala još više od 5.000 interakcija - lajkova, komentara, reakcija i deljenja

Analiza alatom Kraudtengl pokazuje da je ova vest na društvenim mrežama do sada ukupno imala više od 15.000 interakcija. Linkovi sa ovih sajtova podeljeni su oko 1.500 puta, mahom u anti-migrantskim i nacionalističkim Fejsbuk grupama i stranicama. Mnoge od njih imaju više desetina hiljada članova. Međutim, nijedna kuća za migrante u opštini Alibunar nije kupljena, potvrdili su za BBC iz Komesarijata za izbeglice i migracije. "U Alibinaru su kupljene kuće za naše izbeglice iz Bosne i Hercegovine i Republike Hrvatske i to kroz Regionalni stambeni program tokom 2017. i 2018. godine 13 kuća, prošle godine dve, a ove jedna iz tog istog programa, koji je donatorski", navodi Komesarijat.

Iz budžeta Republike Srbije prošle godine je kupljena jedna kuća srpskim izbeglicama, a u toku je kupovina dve kuće interno raseljenim licima sa Kosova.

Kao što je BBC i ranije izveštavao, vesti i aktivnosti o izbeglicama i interno raseljenim licima sa Kosova, kao i izbeglicama iz Bosne i Hrvatske, predstavljaju se kao vesti o migrantima i tražiocima azila sa Bliskog istoka i Afrike. Komesarijat za izbeglice i migracije Republike Srbije, formiran 1992. godine, brine i o jednima i o drugima.

U Srbiji je 26.164 ljudi iz Hrvatske i BiH imalo status izbeglice, prema podacima iz 2019. godine

Ne gradi se "Kamp Valjevo" za 5.000 migranta

Na novom portalu bez impresuma i imena autora Provereno.rs pojavila se vest o planu Komesarijata i vrha lokalnog SNS-a da u tom gradu izgrade "Kamp Valjevo" za 5.000 migranata, ukoliko ta Srpska napredna stranka pobedi na predstojećim izborima.

U tekstu je na mapi prikazana i predviđena "lokacija". Neimenovani izvor iz SNS-a "otkriva" da će troškove izgradnje snositi Austrija, prema tajnom ugovoru o vraćanju odbijenih azilanata u Srbiju koje su ove dve zemlje navodno potpisale, a da će SNS uzeti novac za sebe, i stanovnicima Valjeva "ostaviti migrante". U pitanju je potpuna neistina, navodi Komesarijat za BBC. Vest o "Kampu Valjevo" se pojavila na sajtu Provereno.rs 17. maja, a imala je više od 2.000 interakcija i do 25. maja je podeljena oko 240 puta.

Dva dana kasnije, na istom sajtu pojavljuje i vest da je "SNS objavio dobrodošlicu migrantima na FB", te da je ova stranka napravila Fejsbuk stranicu "Migranti, dobrodošli u Valjevo".

U tekstu se kaže da se na njoj "vidi slika veće grupe ljudi sa Bliskog istoka koji pokazuju tri prsta uz zastavu SNS", a da u opisu piše: "Mi koji podržavamo migrantsku politiku predsednika Aleksandra Vučića i Srpske napredne stranke podržavamo dolazak migranata u Valjevu, jer volimo sve ljude i upućujemo im najsrdačniju dobrodošlicu u naš grad!"

Pretragom na Guglu dolazi se do originalne fotografije na kojoj se nalazi grupa ljudi na Maršu tolerancije u Dubaiju 2017. Pretragom imena pomenute Fejsbuk stranice dolazi se do rezultata koji je sačuvao Gugl - strancu je odista neko napravio, ali i uklonio - klikom na link otvara se obaveštenje da sadržaj nije dostupan. Ko stoji iza ovog sajta - nije bilo moguće utvrditi dostupnim alatima. Domen je registrovan 16. maja, vlasnik je fizičko lice, ali nije omogućio da informacije o njemu budu javne.

Poznato je samo da je domen registrovan preko firme za veb hosting iz Petrovca na Mlavi, pokazuju podaci Registra nacionalnog domena Srbije. Međutim, 22. maja na lokalnim portalima Vamedia i Kolubarske, kao i u na sajtu Blica, osvanula je vest da je policija uhapsila 28-godišnjeg Valjevca jer je "iznošenjem lažnih podataka izazvao paniku među građanima Valjeva, izazivajući na taj način i nacionalnu, rasnu i versku mržnju prema migrantima". Njihovi izvori navode da privedeni mladić nije autor tekstova, već programer i kojeg je neko drugi angažovao da napravi sajt.

Ono što se zaista desilo ovog vikenda u Valjevu, a ima veze sa Komesarijatom za izbeglice i migracije je da su 20 novih stanova dobile izbegličke porodice - iz Bosne i Hrvatske. Vakcina protiv Kovid-19 još uvek ne postoji i ovo nije njen sastav

Tekst sa sastavom navodne vakcine protiv Kovida-19 koju je "Italija povukla iz upotrebe posle smrti 13 Italijana" protekle nedelje je podeljen više od 773 puta na Fejsbuk stranici Pravo na slobodu, koju prati više od 85.000 ljudi. Pozivaju se pratioci da "sami zaključe" da li je Srbija sada navodno dobila te vakcine i da li će iste "silom biti ubrizgane srpskoj deci i narodu". Dalje se navodi da je švajcarska firma Novartis koja ih je proizevla preuzela Institut Torlak, te da se Srbima "loše piše".

U nastavku je pobrojan sastav vakcine, među kojima su različita jedinjenja poput žive, formaldehida, aluminijuma i njihova opasna dejstva. Na listi su i ćelije "bubrega majmuna" i "abortiranih fetusa". Odakle početi? Hipotetička vakcina protiv korona virusa još uvek ne postoji, govore dostupni podaci - od Svetske zdravstvene organizacije do drugih zdravstvenih institucija. Oko 80 timova naučnika u laboratorijama širom sveta rade na istraživanju, njih 10 je u fazi kliničkih ispitivanja, a informacije o njima mogu se naći na sajtu SZO.

Neki timovi, poput Oksford univerziteta su počeli i sa kliničkim testiranjem na volonterima. SZO procenjuje da bi mogla da bude dostupna za najranije za 18 meseci, ali je potrebno da prethodno prođe sva bezbednosna i medicinska testiranja i procedure. Korona virus: Koliko dugo će trajati razvoj vakcine protiv Kovid-19The British Broadcasting Corporation Ipak, nema garancija da će bilo koja od njih zaista biti efektivna i proizvedena. Kada je reč "vakcinama koje je kompanija Novartis povukla", ova tvrdnja potiče iz šest godina stare vesti o vakcinama protiv gripa pomenute kompanije.

Nakon spekulacija da je smrt nekoliko Italijana starijih od 65 godina dovedena u vezu sa vakcinama Fluad 2014. godine, dve serije vakcina su privremeno povučene iz upotrebe. Posle istrage, Evropska agencije za lekove je utvrdila da nema dokaza da je Fluad vakcina bila uzrok smrti. Sajt za proveru činjenica Fejknjuz Tragač je u aprilu utvrdio da je vest o prodaji Instituta za virusologiju, vakcine i serume Torlak kompaniji Novartis reciklirana iz 2013. godine, a ta kompanija je za ovaj sajt negirala ovu tvrdnju. Prema poslednjim informacijama Ministarstva zdravlja na ovu temu 2017, Torlak ostaje u državnim rukama jer je pronađen strateški partner koji je spreman da uloži 40 miliona evra, ali njegovo ime nije otkriveno.

Sastav moguće vakcine protiv korona virusa i zablude

Glavni metod pravljenja vakcina protiv raznih bolesti decenijama unazad je korišćenje oslabljene i bezopasne verzije originalnog virusa kako bi se razvila antitela. Zašto su vakcine važne i kako rade.The British Broadcasting Corporation Danas naučnici koriste DNK tehnologiju, a neki izvlače male delove genetskog koda korona virusa i stavljaju ga u druge, potpuno bezopasne viruse. Međutim, pored

antigena - supstance koja izaziva stvaranje antitela - sastojci vakcina generalno uključuju i pomoćne supstance - one koji se dodaju da bi se poboljšao odgovor imunog sistema, kao i za sprečavanje kontaminacije tokom procesa proizvodnje, konzervanse i stabilizatore. Ovi sastojci i nerazumevanje njihove količine, funkcije, delovanja sa drugim sastojcima, kao i način korišćenja u istraživanjau i proizvodnji vakcina česte su brige za roditelje i pacijente. Nabrojani van konteksta, nalaze se i na listi objave o sastavu nepostojeće vakcine protiv Kovida-19 koja kruži Fejsbukom. Korona virus: Prvi testovi vakcine protiv Kovid-19 u BritanijiThe British Broadcasting Corporation Sastojci vakcina koji izazivaju strah i pogrešna tumačenja: aluminijum, formaldehid i "ćelije abortiranih ljudskih fetusa"

U vestima i objavama koje tvrde da su sastojci vakcina opasni, Iako je logično da upotreba potencijalno otrovnih jedinjenja može biti izuzetno opasna, važno je znati da svaka moguća opasnost zavisi od količine i uloge u procesu proizvodnje.

Dokazano je da dugo izlaganje formaldehidu može da izazove rak. U proizvodnji nekih vakcina se koristi za inaktiviranje toksina iz bakterija i virusa. Međutim, ovo jedinjenje u malim tragovima uvek prisutno u ljudskom telu, koje ga stalno proizvodi. U novorođenčetu prirodno postoji 50 do 70 puta više formaldehida nego u prosečnoj dozi vakcine, pokazuju i podaci američke Uprave za hranu i lekove (FDA).

Slično je i sa aluminijumom, koji je posle silikona i kiseonika treći prirodno najzastupljeniji element - nalazi se u biljkama, zemljištu, vazduhu i vodi, a upravo tako ga najčešće i unosimo. Aluminijum se kao "katalizator" bezbedno koristi u izuzetno malim količinama više od šest decenija u vakcinama, a nijedan naučni dokaz nije nagovestio drugačije, pokazuju podaci Centra za prevenciju i kontrolu bolesti i FDA. Kako je nastao antivakcinaški pokret: "Ukinite Zakon o vakcinaciji, usud naše nacije"

Šta smo naučili od epidemije variole vere

Ko je izmislio karantin, zaštitne maske i vakcine I najzad - ćelije abotiranih fetusa ljudi ili životinja nisu sastojak vakcine - ukoliko bismo uneli takvo strano telo umrli bismo - zato je i potrebno da davaoci krvi, koštane srži i organa budu kompatibilni.

Neke virusne bolesti mogu dobiti samo ljudi, pa se za pravljenje oslabljenih verzija tog virusa, istraživanje i proizvodnju vakcina oni moraju uzgajati u kulturi ljudskih ćelija. Za to se koriste ćelije koje se laboratorijski umnožavaju iz posebnih ćelijskih linija - i sve ćelije su genetički iste kako bi rezultati uvek bili uniformni. To je od presudne važnosti za mnoga istraživanja u medicini. Dve ćelijske linije koje su zaslužne za spašavanje milijardi života vakcinama za MMR i druge bolesti i istraživanja u poslednjih nekoliko decenija su WI-38 razvijena 1962. i MRC-5 razvijena 1966. godine. Obe linije su uzgojene iz tkiva dva abortirana fetusa koje su naučnici proučavali. Važno je naglasiti da ni jedan od ova dva fetusa nije abortiran sa ciljem istraživanja ili pravljenja vakcine, niti se danas za potrebe ovih istih vakcina koriste ćelije iz novih fetusa.

Naučnik Leonard Hejflik sa Visar Instituta je razvio prvu licenciranu ljudsku ćelijsku liniju WI-38, nakon što je otkrio da normalne ljudske ćelije pamte nivo umnožavanja na kojem su zamrznute i kada se obnove, umnožavaju se 40-50 puta. To je postalo poznato kao Hejflikov limit - do tog broja će se u normalnim uslovima ćelija deliti, a onda umreti. Umnožavanjem je napravio oko malih 800 bočica ovih ćelija, a svaka je imala u sebi par miliona istih ćelija i potencijal da se umnoži do 50 puta. Oko 500 mililitara ovih ćelija može da proizvede 20 miliona tona ćelija. Rezultat je da je snabdevanje ovom ćelijskom linijom beskonačno i ona je i dan danas najrasprostranjenija u razvijanju vakcina, raznim molekularnim i drugim istraživanjima, posebno o starenju ćelija.

I najzad, pra-pra-pra ćelije nastale iz pomenutih linija se ne nalazi u vakcinama, jer krajnji materijal vakcina mora da bude pročišćen. Ipak, s obzirom da je moguće da postoje ostaci DNK ovih ćelija u tragovima, oni se, kao i bilo koja druga supstanca, moraju navesti u deklaraciji. Pratite nas na Fejsbuku i Tviteru. Ako imate predlog teme za nas, javite se na bbcnasrpskom@bbc.co.uk

Vreme: 25.05.2020 09:54
Medij: danas.rs
Link: https://www.danas.rs/bbc-news-serbian/migranti-izbori-vakcine-korona-virus-nedeljni-pregled-
Autori: @OnlineDanas
Teme: Komesarijat za izbeglice Republike Srbije

Naslov: Migranti, izbori, vakcine, korona virus: Nedeljni pregled dezinformacija, manipulacija činjenicama i lažnih vesti u Srbiji i regionu

13248



BBC Fotografije, video klipovi, vesti i druge objave na društvenim mrežama sa netačnim ili manipulativnim informacijama o vakcinama, korona virusu, migrantima i drugim temama šire se intenzivnije nego pre pandemije. Znate li kako da ih prepoznate i proverite? Ako niste sigurni, mi smo uradili to za vas - ovo su neke od dezinformacija, manipulacija činjenicama i lažnih vesti koje su se posebno istakle u prethodnoj nedelji u Srbiji i regionu. "Probni rad" 5G stanica u Petrovcu na Mlavi i priča iza fotografije deteta "povređenog" na protestu u Nikšiću Ko širi lažne vesti Zašto pametni ljudi veruju u mitove o korona virusu Migranti ne dobijaju kuće u Alibunaru od države Prošle nedelje društvenim mrežama se raširila vest pod naslovom "Država kupuje kuće migrantima u opštini Alubunar", koju je najpre objavio sajt Mediagrup, a zatim je prenelo još tri sajta koji su i ranije objavljivali sličan sadržaj. U tekstu se navodi da Komesarijat za izbeglice Srbije kupuje petnaestak starih, napuštenih kuća za migrante, a sagovornici su neimenovani meštani koji "potvrđuju" da su "videli" kupoprodajne ugovore. BBC Najviše interakcija je bilo na originalnom tekstu, koji su prenela još tri sajta i imala još više od 5.000 interakcija - lajkova, komentara, reakcija i deljenja Analiza alatom Kraudtengl pokazuje da je ova vest na društvenim mrežama do sada ukupno imala više od 15.000 interakcija. Linkovi sa ovih sajtova podeljeni su oko 1.500 puta, mahom u anti-migrantskim i nacionalističkim Fejsbuk grupama i stranicama. Mnoge od njih imaju više desetina hiljada članova. Međutim, nijedna kuća za migrante u opštini Alibunar nije kupljena, potvrdili su za BBC iz Komesarijata za izbeglice i migracije. "U Alibinaru su kupljene kuće za naše izbeglice iz Bosne i Hercegovine i Republike Hrvatske i to kroz Regionalni stambeni program tokom 2017. i 2018. godine 13 kuća, prošle godine dve, a ove jedna iz tog istog programa, koji je donatorski", navodi Komesarijat. Iz budžeta Republike Srbije prošle godine je kupljena jedna kuća srpskim izbeglicama, a u toku je kupovina dve kuće interno raseljenim licima sa Kosova. Kao što je BBC i ranije izveštavao, vesti i aktivnosti o izbeglicama i interno raseljenim licima sa Kosova, kao i izbeglicama iz Bosne i Hrvatske, predstavljaju se kao vesti o migrantima i tražiocima azila sa Bliskog istoka i Afrike. Komesarijat za izbeglice i migracije Republike Srbije, formiran 1992. godine, brine i o jednima i o drugima. U Srbiji je 26.164 ljudi iz Hrvatske i BiH imalo status izbeglice, prema podacima iz 2019. godine Ne gradi se "Kamp Valjevo" za 5.000 migranta Na novom portalu bez impresuma i imena autora Provereno.rs pojavila se vest o planu Komesarijata i vrha lokalnog SNS-a da u tom gradu izgrade "Kamp Valjevo" za 5.000 migranata, ukoliko ta Srpska napredna stranka pobedi na predstojećim izborima. U tekstu je na mapi prikazana i predviđena "lokacija". Neimenovani izvor iz SNS-a "otkriva" da će troškove izgradnje snositi Austrija, prema tajnom ugovoru o vraćanju odbijenih azilanata u Srbiju koje su ove dve zemlje navodno potpisale, a da će SNS uzeti novac za sebe, i stanovnicima Valjeva "ostaviti migrante". U pitanju je potpuna neistina, navodi Komesarijat za BBC. BBC Vest o "Kampu Valjevo" se pojavila na sajtu Provereno.rs 17. maja, a imala je više od 2.000 interakcija i do 25. maja je podeljena oko 240 puta. Dva dana kasnije, na istom sajtu pojavljuje i vest da je "SNS objavio dobrodošlicu migrantima na FB", te da je ova stranka napravila Fejsbuk stranicu "Migranti, dobrodošli u Valjevo". U tekstu se kaže da se na njoj "vidi slika veće grupe ljudi sa Bliskog istoka koji pokazuju tri prsta uz zastavu SNS", a da u opisu piše: "Mi koji podržavamo migrantsku politiku predsednika Aleksandra Vučića i Srpske napredne stranke podržavamo dolazak migranata u Valjevu, jer volimo sve ljude i upućujemo im najsrdačniju dobrodošlicu

u naš grad!" Pretragom na Guglu dolazi se do originalne fotografije na kojoj se nalazi grupa ljudi na Maršu tolerancije u Dubaiju 2017. Pretragom imena pomenute Fejsbuk stranice dolazi se do rezultata koji je sačuvao Gugl - strancu je odista neko napravio, ali i uklonio - klikom na link otvara se obaveštenje da sadržaj nije dostupan. https://t.co/vtzODHwAaF - Psiho Tronik (@helmutdukadam86) May 23, 2020 Ko stoji iza ovog sajta - nije bilo moguće utvrditi dostupnim alatima. Domen je registrovan 16. maja, vlasnik je fizičko lice, ali nije omogućio da informacije o njemu budu javne. Poznato je samo da je domen registrovan preko firme za veb hosting iz Petrovca na Mlavi, pokazuju podaci Registra nacionalnog domena Srbije. Međutim, 22. maja na lokalnim portalima Vamedia i Kolubarske, kao i u na sajtu Blica, osvanula je vest da je policija uhapsila 28-godišnjeg Valjevca jer je "iznošenjem lažnih podataka izazvao paniku među građanima Valjeva, izazivajući na taj način i nacionalnu, rasnu i versku mržnju prema migrantima". Njihovi izvori navode da privedeni mladić nije autor tekstova, već programer i kojeg je neko drugi angažovao da napravi sajt. Ono što se zaista desilo ovog vikenda u Valjevu, a ima veze sa Komesarijatom za izbeglice i migracije je da su 20 novih stanova dobile izbegličke porodice - iz Bosne i Hrvatske. U Valjevu su danas 24.5.2020.godine dodeljeni ključevi 20 novih stanova izbegličkim porodicama iz Bosne i Hercegovine i Hrvatske, sagrađene u okviru Regionalnog stambenog programa. #RHP pic.twitter.com/UTewcIEBGP - KIRS Srbija (@KIRS_SRBIJA) May 24, 2020 Vakcina protiv Kovid-19 još uvek ne postoji i ovo nije njen sastav Tekst sa sastavom navodne vakcine protiv Kovida-19 koju je "Italija povukla iz upotrebe posle smrti 13 Italijana" protekle nedelje je podeljen više od 773 puta na Fejsbuk stranici Pravo na slobodu, koju prati više od 85.000 ljudi. Pozivaju se pratioci da "sami zaključe" da li je Srbija sada navodno dobila te vakcine i da li će iste "silom biti ubrizgane srpskoj deci i narodu". Dalje se navodi da je švajcarska firma Novartis koja ih je proizevla preuzela Institut Torlak, te da se Srbima "loše piše". U nastavku je pobrojan sastav vakcine, među kojima su različita jedinjenja poput žive, formaldehida, aluminijuma i njihova opasna dejstva. Na listi su i ćelije "bubrega majmuna" i "abortiranih fetusa". Odakle početi? Hipotetička vakcina protiv korona virusa još uvek ne postoji, govore dostupni podaci - od Svetske zdravstvene organizacije do drugih zdravstvenih institucija. Oko 80 timova naučnika u laboratorijama širom sveta rade na istraživanju, njih 10 je u fazi kliničkih ispitivanja, a informacije o njima mogu se naći na sajtu SZO. Neki timovi, poput Oksford univerziteta su počeli i sa kliničkim testiranjem na volonterima. SZO procenjuje da bi mogla da bude dostupna za najranije za 18 meseci, ali je potrebno da prethodno prođe sva bezbednosna i medicinska testiranja i procedure. Korona virus: Koliko dugo će trajati razvoj vakcine protiv Kovid-19 The British Broadcasting Corporation Ipak, nema garancija da će bilo koja od njih zaista biti efektivna i proizvedena. Kada je reč "vakcinama koje je kompanija Novartis povukla", ova tvrdnja potiče iz šest godina stare vesti o vakcinama protiv gripa pomenute kompanije. Nakon spekulacija da je smrt nekoliko Italijana starijih od 65 godina dovedena u vezu sa vakcinama Fluad 2014. godine, dve serije vakcina su privremeno povučene iz upotrebe. Posle istrage, Evropska agencije za lekove je utvrdila da nema dokaza da je Fluad vakcina bila uzrok smrti. Sajt za proveru činjenica Fejknjuz Tragač je u aprilu utvrdio da je vest o prodaji Instituta za virusologiju, vakcine i serume Torlak kompaniji Novartis reciklirana iz 2013. godine, a ta kompanija je za ovaj sajt negirala ovu tvrdnju. Prema poslednjim informacijama Ministarstva zdravlja na ovu temu 2017, Torlak ostaje u državnim rukama jer je pronađen strateški partner koji je spreman da uloži 40 miliona evra, ali njegovo ime nije otkriveno. Sastav moguće vakcine protiv korona virusa i zablude Glavni metod pravljenja vakcina protiv raznih bolesti decenijama unazad je korišćenje oslabljene i bezopasne verzije originalnog virusa kako bi se razvila antitela. Zašto su vakcine važne i kako rade. The British Broadcasting Corporation Danas naučnici koriste DNK tehnologiju, a neki izvlače male delove genetskog koda korona virusa i stavljaju ga u druge, potpuno bezopasne viruse. Međutim, pored antigena - supstance koja izaziva stvaranje antitela - sastojci vakcina generalno uključuju i pomoćne supstance - one koji se dodaju da bi se poboljšao odgovor imunog sistema, kao i za sprečavanje kontaminacije tokom procesa proizvodnje, konzervanse i stabilizatore. Ovi sastojci i nerazumevanje njihove količine, funkcije, delovanja sa drugim sastojcima, kao i način korišćenja u istraživanjau i proizvodnji vakcina česte su brige za roditelje i pacijente. Nabrojani van konteksta, nalaze se i na listi objave o sastavu nepostojeće vakcine protiv Kovida-19 koja kruži Fejsbukom. Korona virus: Prvi testovi vakcine protiv Kovid-19 u Britaniji The British Broadcasting Corporation Sastojci vakcina koji izazivaju strah i pogrešna tumačenja: aluminijum, formaldehid i "ćelije abortiranih ljudskih fetusa" U vestima i objavama koje tvrde da su sastojci vakcina opasni, Iako je logično da upotreba potencijalno otrovnih jedinjenja može biti izuzetno opasna, važno je znati da svaka moguća opasnost zavisi od količine i uloge u procesu proizvodnje. Dokazano je da dugo izlaganje formaldehidu može da izazove rak. U proizvodnji nekih vakcina se koristi za inaktiviranje toksina iz bakterija i virusa. Međutim, ovo jedinjenje u malim tragovima uvek prisutno u ljudskom telu, koje ga stalno proizvodi. U novorođenčetu prirodno postoji 50 do 70 puta više formaldehida nego u prosečnoj dozi vakcine, pokazuju i podaci američke Uprave za

hranu i lekove (FDA). Slično je i sa aluminijumom, koji je posle silikona i kiseonika treći prirodno najzastupljeniji element - nalazi se u biljkama, zemljištu, vazduhu i vodi, a upravo tako ga najčešće i unosimo. Aluminijum se kao "katalizator" bezbedno koristi u izuzetno malim količinama više od šest decenija u vakcinama, a nijedan naučni dokaz nije nagovestio drugačije, pokazuju podaci Centra za prevenciju i kontrolu bolesti i FDA. Kako je nastao antivakcinaški pokret: "Ukinite Zakon o vakcinaciji, usud naše nacije" Šta smo naučili od epidemije variole vere Ko je izmislio karantin, zaštitne maske i vakcine I najzad - ćelije abotiranih fetusa ljudi ili životinja nisu sastojak vakcine - ukoliko bismo uneli takvo strano telo umrli bismo - zato je i potrebno da davaoci krvi, koštane srži i organa budu kompatibilni. Neke virusne bolesti mogu dobiti samo ljudi, pa se za pravljenje oslabljenih verzija tog virusa, istraživanje i proizvodnju vakcina oni moraju uzgajati u kulturi ljudskih ćelija. Za to se koriste ćelije koje se laboratorijski umnožavaju iz posebnih ćelijskih linija - i sve ćelije su genetički iste kako bi rezultati uvek bili uniformni. To je od presudne važnosti za mnoga istraživanja u medicini. Dve ćelijske linije koje su zaslužne za spašavanje milijardi života vakcinama za MMR i druge bolesti i istraživanja u poslednjih nekoliko decenija su WI-38 razvijena 1962. i MRC-5 razvijena 1966. godine. Obe linije su uzgojene iz tkiva dva abortirana fetusa koje su naučnici proučavali. Važno je naglasiti da ni jedan od ova dva fetusa nije abortiran sa ciljem istraživanja ili pravljenja vakcine, niti se danas za potrebe ovih istih vakcina koriste ćelije iz novih fetusa. Naučnik Leonard Hejflik sa Visar Instituta je razvio prvu licenciranu ljudsku ćelijsku liniju WI-38, nakon što je otkrio da normalne ljudske ćelije pamte nivo umnožavanja na kojem su zamrznute i kada se obnove, umnožavaju se 40-50 puta. To je postalo poznato kao Hejflikov limit - do tog broja će se u normalnim uslovima ćelija deliti, a onda umreti. Umnožavanjem je napravio oko malih 800 bočica ovih ćelija, a svaka je imala u sebi par miliona istih ćelija i potencijal da se umnoži do 50 puta. Oko 500 mililitara ovih ćelija može da proizvede 20 miliona tona ćelija. Rezultat je da je snabdevanje ovom ćelijskom linijom beskonačno i ona je i dan danas najrasprostranjenija u razvijanju vakcina, raznim molekularnim i drugim istraživanjima, posebno o starenju ćelija. I najzad, pra-pra-pra ćelije nastale iz pomenutih linija se ne nalazi u vakcinama, jer krajnji materijal vakcina mora da bude pročišćen. Ipak, s obzirom da je moguće da postoje ostaci DNK ovih ćelija u tragovima, oni se, kao i bilo koja druga supstanca, moraju navesti u deklaraciji. Pratite nas na Fejsbuku i Tviteru. Ako imate predlog teme za nas, javite se na bbcnasrpskom@bbc.co.uk Podržite nas članstvom u Klubu čitalaca Danasa U vreme opšte tabloidizacije, senzacionalizma i komercijalizacije medija, duže od dve decenije istrajavamo na principima profesionalnog i etičkog novinarstva. Bili smo zabranjivani i prozivani, nijedna vlast nije bila blagonaklona prema kritici, ali nas ništa nije sprečilo da vas svakodnevno objektivno informišemo. Zato želimo da se oslonimo na vas. Članstvom u Klubu čitalaca Danasa za 799 dinara mesečno pomažete nam da ostanemo samostalni i dosledni novinarstvu u kakvo verujemo, a vi na mejl svako veče dobijate PDF sutrašnjeg broja Danas. Učlani se

Vreme: 25.05.2020 10:21
Medij: srpskaekonomija.rs
Link: https://srpskaekonomija.rs/vesti/10/1//16542/Za-izbeglice-iz-BiH-i-Hrvatske-20-stanova-u-Valjevu
Autori: Redakcija
Teme: Vladimir Cucić; Komesarijat za izbeglice Republike Srbije

Naslov: Za izbeglice iz BiH i Hrvatske 20 stanova u Valjevu

Za izbeglice iz BiH i Hrvatske 20 stanova u Valjevu

Valjevo

Srpska ekonomija

U Valjevu su juče svečano uručeni ključevi 20 stanova izbegličkim porodicama iz Bosne i Hercegovine i Republike Hrvatske koje imaju prebivalište na teritoriji ovog grada, a koji su izgrađeni u okviru Potprojekta pet Regionalnog stambenog programa (RSP) u Republici Srbiji.

U saopštenju Komesarijata za izbeglice i migracije Republike Srbije navodi se da su finansijska sredstva za izgradnju objekta na Trgu Vladike Nikolaja bb obezbeđena delom iz donatorskog Fonda Regionalnog stambenog programa, dok je zemljište i prateću infrastrukturu obezbedio Grad Valjevo.

Ukupna vrednost radova iznosi 458.890 evra, a bruto površina objekta je 1.356 kvadratnih metara.

Događaju su prisustvovali prvi potpredsednik Vlade Republike Srbije, ministar spoljnih poslova i predsednik Komisije za koordinaciju procesa trajne integracije izbeglica Ivica Dačić, komesar za izbeglice i migracije Republike Srbije Vladimir Cucić, gradonačelnik Valjeva Slobodan Gvozdenović, projekt menadžer Regionalnog stabenog programa u Jedinici za upravljanje projektima Borislava Lukić, kao i predstavnici drugih institucija i organizacija.

Regionalni stambeni program zajednički je višegodišnji program Republike Srbije, Bosne i Hercegovine, Crne Gore i Republike Hrvatske, koji ima za cilj da obezbedi trajna stambena rešenja za najugroženije izbegličke porodice u regionu.

Sprovodi se uz podršku OEBS-a, UNHCR-a i Banke za razvoj Saveta Evrope, a finansiran je sredstvima Evropske unije, koja je i najveći donator, Sjedinjenih Američkih Država, Nemačke, Norveške, Švajcarske, Italije, Danske, Turske, Luksemburga, Španije, Kipra, Češke, Mađarske, Rumunije i Slovačke, podseća se u saopštenju.

Vreme: 25.05.2020 10:26
Medij: Fonet
Link: http://www.fonet.rs
Autori: Redakcija
Teme: Migracije; Migranti/azilanti
Naslov: PRAVOVREMENA ODLUKA O GRANICAMA

PRAVOVREMENA ODLUKA O GRANICAMA

BEOGRAD, 25. maj 2020. (FoNet) - Predsednica Vlade Ana Brnabić izjavila je danas, povodom obostranog otvaranja granice sa Mađarskom, bez da je potreban karantin ili testiranje, da je odluka Vlade o otvaranju granica bila pravovremena.

Odluka o otvaranju granica je bila potrebna i zbog ekonomije i privrede, bržeg rasta, istakla je Brnabić u gostovanju na televiziji Prva.

Ona je rekla da se nada da neće biti drugog talasa korona virusa, a ako ga bude da neće biti jak kao prvi, ali da se država sprema i na to.

Spremni smo, ako dođe do drugog talasa, da ga dočekamo bolje nego mnoge zemlje Evrope, rekla je ona.

Brnabić je najavila da će se uskoro doneti odluka da građani koji to žele, mogu da naprave test na antitela, da vide da li su imali kovid, i da će cena biti 1.000-1.200 dinara.

Na pitanje gledalaca da li će penzionerima biti vraćen deo penzija koji im je uzet od 2014. godine, Brnabić je opširno pričala o tome šta je sve poslednjih godina urađeno za tu kategoriju stanovništva, i optužila vlast koja je bila do 2012. da je ona kriva za to.

Brnabić je rekla da je tokom kovid krize za dva meseca u stačni radni odnos primljeno 4.000 zdravstvenih radnika i da je to ozbiljno opterećenje za budžet, ali da se planira prijem još njih, što će biti sledeća faza.

Upitana o migrantima u Srbiji, ona je konstatovala da je njihov broj isti, nema dodatnih i situacija je pod kontrolom.

Brnabić je optužila neke medije, koje nije imenovala, kao i Savez za Srbiju da su tokom kovid krize plasirali lažne informacije o naseljavanju migranata.

To je odvratna laž, nikakve veze sa istinom nema, poručila je Brnabić, koja je u studio donela podeblju knjigu u kojoj su, kako je navela, sve laži koje su plasirane tokom pandemije, posebno protiv predsednika Srbije Aleksandra Vučića.

Brnabić nije mogla da konkretno odgovori na pitanje da li će građani kojima je istekla lična karta pre uvođenja vanrednog

stanja imati pravo na pomoć od 100 evra.

Kako je objasnila, obaveza svih građana je da imaju ličnu kartu, ako je istekla tokom vanrednog stanja ona se automatski produžava, a ako je pre, kako je rekla, "znate, postoji minimum obaveza prema državi".

Vreme: 25.05.2020 11:30
Medij: blic.rs
Link: https://www.blic.rs/vesti/svet/brnabic-nema-povecanog-broja-migranata-to-su-bile-lazi/t6h4dzf
Autori: Redakcija
Teme: Migranti/azilanti

Naslov: Brnabić: Nema povećanog broja migranata, to su bile LAŽI



Premijer Srbije Ana Brnabić izjavila je danas da u Srbiji nije povećan broj migranata i da je sutuacija pod kontrolom.

- Nemamo dodatnih migranata, situacije je pod kontrolo osim što je bilo lažnih vesti o njihovom naseljavanju - rekla je Brnabićeva.

Ona je za Televizju "Prva" rekla da je za vreme vanrednog stanja zbog virusa korona bilo dosta laži o naseljavanju migranata. Brnabićeva je napomenula da su tokom vanrednog stanja migranti bili u prihvatnim centrima i da nisu mogli da ih napuštaju.

- To smo morali da uradimo zbog zdrvstvene situacije i zbog njihove i bezbednosti svih građana - rekla je Brnabićeva.

Ona je podsetila da je na područje Šida, uz granicu Srbije sa Hrvatskom, poslata vojska da obezbeđuje migrantske centre jer je lokalno stanovištvo bilo uznemireno.

Brnabićeva je rekla da će Srbija nastaviti da se humano i odgovorno ponaša prema migrantima, kao što je radila tokom 2015. i 2016. godine kada je migrantska kriza bila na vrhuncu.

U tri prihvata centra u Šidu, prema ranije saopštenim podacima, nalazi se oko 1.900 migranata koje obezbeđuje 70 pripadnika vojske. U Srbiji je oko 8.000 migranata čiji cilj je da odu u neku od država EU.

Vreme: 25.05.2020 13:11
Medij: boom93.com
Link: https://boom93.com/bbc/migranti-izbori-vakcine-korona-virus-nedeljni-pregled-dezinformacija-
Autori: @RadioBoom93
Teme: Komesarijat za izbeglice Republike Srbije

Naslov: Migranti, izbori, vakcine, korona virus: Nedeljni pregled dezinformacija, manipulacija činjenicama i lažnih vesti u Srbiji i regionu



Fotografije, video klipovi, vesti i druge objave na društvenim mrežama sa netačnim ili manipulativnim informacijama o vakcinama, korona virusu, migrantima i drugim temama šire se intenzivnije nego pre pandemije. Znate li kako da ih prepoznate i proverite? Ako niste sigurni, mi smo uradili to za vas - ovo su neke od dezinformacija, manipulacija činjenicama i lažnih vesti koje su se posebno istakle u prethodnoj nedelji u Srbiji i regionu. "Probni rad' 5G stanica u Petrovcu na Mlavi i priča iza fotografije deteta "povređenog' na protestu u Nikšiću Ko širi lažne vesti Zašto pametni ljudi veruju u mitove o korona virusu

BBCFotografije, video klipovi, vesti i druge objave na društvenim mrežama sa netačnim ili manipulativnim informacijama o vakcinama, korona virusu, migrantima i drugim temama šire se intenzivnije nego pre pandemije.Znate li kako da ih prepoznate i proverite? Ako niste sigurni, mi smo uradili to za vas - ovo su neke od dezinformacija, manipulacija činjenicama i lažnih vesti koje su se posebno istakle u prethodnoj nedelji u Srbiji i regionu."Probni rad" 5G stanica u Petrovcu na Mlavi i priča iza fotografije deteta "povređenog" na protestu u NikšićuKo širi lažne vestiZašto pametni ljudi veruju u mitove o korona virusuMigranti ne dobijaju kuće u Alibunaru od državeProšle nedelje društvenim mrežama se raširila vest pod naslovom "Država kupuje kuće migrantima u opštini Alubunar", koju je najpre objavio sajt Mediagrup, a zatim je prenelo još tri sajta koji su i ranije objavljivali sličan sadržaj.U tekstu se navodi da Komesarijat za izbeglice Srbije kupuje petnaestak starih, napuštenih kuća za migrante, a sagovornici su neimenovani meštani koji "potvrđuju" da su "videli" kupoprodajne ugovore.Najviše interakcija je bilo na originalnom tekstu, koji su prenela još tri sajta i imala još više od 5.000 interakcija - lajkova, komentara, reakcija i deljenja Foto: BBCAnaliza alatom Kraudtengl pokazuje da je ova vest na društvenim mrežama do sada ukupno imala više od 15.000 interakcija.Linkovi sa ovih sajtova podeljeni su oko 1.500 puta, mahom u anti-migrantskim i nacionalističkim Fejsbuk grupama i stranicama.Mnoge od njih imaju više desetina hiljada članova.Međutim, nijedna kuća za migrante u opštini Alibunar nije kupljena, potvrdili su za BBC iz Komesarijata za izbeglice i migracije."U Alibinaru su kupljene kuće za naše izbeglice iz Bosne i Hercegovine i Republike Hrvatske i to kroz Regionalni stambeni program tokom 2017. i 2018. godine 13 kuća, prošle godine dve, a ove jedna iz tog istog programa, koji je donatorski", navodi Komesarijat.Iz budžeta Republike Srbije prošle godine je kupljena jedna kuća srpskim izbeglicama, a u toku je kupovina dve kuće interno raseljenim licima sa Kosova.Kao što je BBC i ranije izveštavao, vesti i aktivnosti o izbeglicama i interno raseljenim licima sa Kosova, kao i izbeglicama iz Bosne i Hrvatske, predstavljaju se kao vesti o migrantima i tražiocima azila sa Bliskog istoka i Afrike.Komesarijat za izbeglice i migracije Republike Srbije, formiran 1992. godine, brine i o jednima i o drugima.U Srbiji je 26.164 ljudi iz Hrvatske i BiH imalo status izbeglice, prema podacima iz 2019. godineNe gradi se "Kamp Valjevo" za 5.000 migrantaNa novom portalu bez impresuma i imena autora Provereno.rs pojavila se vest o planu Komesarijata i vrha lokalnog SNS-a da u tom gradu izgrade "Kamp Valjevo" za 5.000 migranata, ukoliko ta Srpska napredna stranka pobedi na predstojećim izborima.U tekstu je na mapi prikazana i predviđena "lokacija".Neimenovani izvor iz SNS-a "otkriva" da će troškove izgradnje snositi Austrija, prema tajnom ugovoru o vraćanju odbijenih azilanata u Srbiju koje su ove dve zemlje navodno potpisale, a da će SNS uzeti novac za sebe, i stanovnicima Valjeva "ostaviti migrante".U

pitanju je potpuna neistina, navodi Komesarijat za BBC.Vest o "Kampu Valjevo" se pojavila na sajtu Provereno.rs 17. maja, a imala je više od 2.000 interakcija i do 25. maja je podeljena oko 240 puta.Dva dana kasnije, na istom sajtu pojavljuje i vest da je "SNS objavio dobrodošlicu migrantima na FB", te da je ova stranka napravila Fejsbuk stranicu "Migranti, dobrodošli u Valjevo".U tekstu se kaže da se na njoj "vidi slika veće grupe ljudi sa Bliskog istoka koji pokazuju tri prsta uz zastavu SNS", a da u opisu piše: "Mi koji podržavamo migrantsku politiku predsednika Aleksandra Vučića i Srpske napredne stranke podržavamo dolazak migranata u Valjevu, jer volimo sve ljude i upućujemo im najsrdačniju dobrodošlicu u naš grad!"Pretragom na Guglu dolazi se do originalne fotografije na kojoj se nalazi grupa ljudi na Maršu tolerancije u Dubaiju 2017.Pretragom imena pomenute Fejsbuk stranice dolazi se do rezultata koji je sačuvao Gugl - strancu je odista neko napravio, ali i uklonio - klikom na link otvara se obaveštenje da sadržaj nije dostupan.https://t.co/vtzODHwAaF- Psiho Tronik (@helmutdukadam86) May 23, 2020Ko stoji iza ovog sajta - nije bilo moguće utvrditi dostupnim alatima. Domen je registrovan 16. maja, vlasnik je fizičko lice, ali nije omogućio da informacije o njemu budu javne.Poznato je samo da je domen registrovan preko firme za veb hosting iz Petrovca na Mlavi, pokazuju podaci Registra nacionalnog domena Srbije. Međutim, 22. maja na lokalnim portalima Vamedia i Kolubarske, kao i u na sajtu Blica, osvanula je vest da je policija uhapsila 28-godišnjeg Valjevca jer je "iznošenjem lažnih podataka izazvao paniku među građanima Valjeva, izazivajući na taj način i nacionalnu, rasnu i versku mržnju prema migrantima".Njihovi izvori navode da privedeni mladić nije autor tekstova, već programer i kojeg je neko drugi angažovao da napravi sajt.Ono što se zaista desilo ovog vikenda u Valjevu, a ima veze sa Komesarijatom za izbeglice i migracije je da su 20 novih stanova dobile izbegličke porodice - iz Bosne i Hrvatske.U Valjevu su danas 24.5.2020.godine dodeljeni ključevi 20 novih stanova izbegličkim porodicama iz Bosne i Hercegovine i Hrvatske, sagrađene u okviru Regionalnog stambenog programa. #RHP pic.twitter.com/UTewcIEBGP- KIRS Srbija (@KIRS_SRBIJA) May 24, 2020Vakcina protiv Kovid-19 još uvek ne postoji i ovo nije njen sastavTekst sa sastavom navodne vakcine protiv Kovida-19 koju je "Italija povukla iz upotrebe posle smrti 13 Italijana" protekle nedelje je podeljen više od 773 puta na Fejsbuk stranici Pravo na slobodu, koju prati više od 85.000 ljudi.Pozivaju se pratioci da "sami zaključe" da li je Srbija sada navodno dobila te vakcine i da li će iste "silom biti ubrizgane srpskoj deci i narodu".Dalje se navodi da je švajcarska firma Novartis koja ih je proizevla preuzela Institut Torlak, te da se Srbima "loše piše".U nastavku je pobrojan sastav vakcine, među kojima su različita jedinjenja poput žive, formaldehida, aluminijuma i njihova opasna dejstva. Na listi su i ćelije "bubrega majmuna" i "abortiranih fetusa".Odakle početi?Hipotetička vakcina protiv korona virusa još uvek ne postoji, govore dostupni podaci - od Svetske zdravstvene organizacije do drugih zdravstvenih institucija.Oko 80 timova naučnika u laboratorijama širom sveta rade na istraživanju, njih 10 je u fazi kliničkih ispitivanja, a informacije o njima mogu se naći na sajtu SZO.Neki timovi, poput Oksford univerziteta su počeli i sa kliničkim testiranjem na volonterima. SZO procenjuje da bi mogla da bude dostupna za najranije za 18 meseci, ali je potrebno da prethodno prođe sva bezbednosna i medicinska testiranja i procedure.Korona virus: Koliko dugo će trajati razvoj vakcine protiv Kovid-19The British Broadcasting CorporationIpak, nema garancija da će bilo koja od njih zaista biti efektivna i proizvedena.Kada je reč "vakcinama koje je kompanija Novartis povukla", ova tvrdnja potiče iz šest godina stare vesti o vakcinama protiv gripa pomenute kompanije.Nakon spekulacija da je smrt nekoliko Italijana starijih od 65 godina dovedena u vezu sa vakcinama Fluad 2014. godine, dve serije vakcina su privremeno povučene iz upotrebe. Posle istrage, Evropska agencije za lekove je utvrdila da nema dokaza da je Fluad vakcina bila uzrok smrti.Sajt za proveru činjenica Fejknjuz Tragač je u aprilu utvrdio da je vest o prodaji Instituta za virusologiju, vakcine i serume Torlak kompaniji Novartis reciklirana iz 2013. godine, a ta kompanija je za ovaj sajt negirala ovu tvrdnju.Prema poslednjim informacijama Ministarstva zdravlja na ovu temu 2017, Torlak ostaje u državnim rukama jer je pronađen strateški partner koji je spreman da uloži 40 miliona evra, ali njegovo ime nije otkriveno.Sastav moguće vakcine protiv korona virusa i zabludeGlavni metod pravljenja vakcina protiv raznih bolesti decenijama unazad je korišćenje oslabljene i bezopasne verzije originalnog virusa kako bi se razvila antitela.Zašto su vakcine važne i kako rade.The British Broadcasting CorporationDanas naučnici koriste DNK tehnologiju, a neki izvlače male delove genetskog koda korona virusa i stavljaju ga u druge, potpuno bezopasne viruse.Međutim, pored antigena - supstance koja izaziva stvaranje antitela - sastojci vakcina generalno uključuju i pomoćne supstance - one koji se dodaju da bi se poboljšao odgovor imunog sistema, kao i za sprečavanje kontaminacije tokom procesa proizvodnje, konzervanse i stabilizatore.Ovi sastojci i nerazumevanje njihove količine, funkcije, delovanja sa drugim sastojcima, kao i način korišćenja u istraživanjau i proizvodnji vakcina česte su brige za roditelje i pacijente.Nabrojani van konteksta, nalaze se i na listi objave o sastavu nepostojeće vakcine protiv Kovida-19 koja kruži Fejsbukom.Korona virus: Prvi testovi vakcine protiv Kovid-19 u BritanijiThe British Broadcasting CorporationSastojci vakcina koji izazivaju strah i pogrešna tumačenja: aluminijum,

formaldehid i "ćelije abortiranih ljudskih fetusa"U vestima i objavama koje tvrde da su sastojci vakcina opasni, Iako je logično da upotreba potencijalno otrovnih jedinjenja može biti izuzetno opasna, važno je znati da svaka moguća opasnost zavisi od količine i uloge u procesu proizvodnje.Dokazano je da dugo izlaganje formaldehidu može da izazove rak. U proizvodnji nekih vakcina se koristi za inaktiviranje toksina iz bakterija i virusa.Međutim, ovo jedinjenje u malim tragovima uvek prisutno u ljudskom telu, koje ga stalno proizvodi. U novorođenčetu prirodno postoji 50 do 70 puta više formaldehida nego u prosečnoj dozi vakcine, pokazuju i podaci američke Uprave za hranu i lekove (FDA).Slično je i sa aluminijumom, koji je posle silikona i kiseonika treći prirodno najzastupljeniji element - nalazi se u biljkama, zemljištu, vazduhu i vodi, a upravo tako ga najčešće i unosimo.Aluminijum se kao "katalizator" bezbedno koristi u izuzetno malim količinama više od šest decenija u vakcinama, a nijedan naučni dokaz nije nagovestio drugačije, pokazuju podaci Centra za prevenciju i kontrolu bolesti i FDA.Kako je nastao antivakcinaški pokret: "Ukinite Zakon o vakcinaciji, usud naše nacije"Šta smo naučili od epidemije variole vereKo je izmislio karantin, zaštitne maske i vakcineI najzad - ćelije abotiranih fetusa ljudi ili životinja nisu sastojak vakcine - ukoliko bismo uneli takvo strano telo umrli bismo - zato je i potrebno da davaoci krvi, koštane srži i organa budu kompatibilni.Neke virusne bolesti mogu dobiti samo ljudi, pa se za pravljenje oslabljenih verzija tog virusa, istraživanje i proizvodnju vakcina oni moraju uzgajati u kulturi ljudskih ćelija.Za to se koriste ćelije koje se laboratorijski umnožavaju iz posebnih ćelijskih linija - i sve ćelije su genetički iste kako bi rezultati uvek bili uniformni. To je od presudne važnosti za mnoga istraživanja u medicini.Dve ćelijske linije koje su zaslužne za spašavanje milijardi života vakcinama za MMR i druge bolesti i istraživanja u poslednjih nekoliko decenija su WI-38 razvijena 1962. i MRC-5 razvijena 1966. godine.Obe linije su uzgojene iz tkiva dva abortirana fetusa koje su naučnici proučavali. Važno je naglasiti da ni jedan od ova dva fetusa nije abortiran sa ciljem istraživanja ili pravljenja vakcine, niti se danas za potrebe ovih istih vakcina koriste ćelije iz novih fetusa.Naučnik Leonard Hejflik sa Visar Instituta je razvio prvu licenciranu ljudsku ćelijsku liniju WI-38, nakon što je otkrio da normalne ljudske ćelije pamte nivo umnožavanja na kojem su zamrznute i kada se obnove, umnožavaju se 40-50 puta.To je postalo poznato kao Hejflikov limit - do tog broja će se u normalnim uslovima ćelija deliti, a onda umreti. Umnožavanjem je napravio oko malih 800 bočica ovih ćelija, a svaka je imala u sebi par miliona istih ćelija i potencijal da se umnoži do 50 puta.Oko 500 mililitara ovih ćelija može da proizvede 20 miliona tona ćelija. Rezultat je da je snabdevanje ovom ćelijskom linijom beskonačno i ona je i dan danas najrasprostranjenija u razvijanju vakcina, raznim molekularnim i drugim istraživanjima, posebno o starenju ćelija.I najzad, pra-pra-pra ćelije nastale iz pomenutih linija se ne nalazi u vakcinama, jer krajnji materijal vakcina mora da bude pročišćen. Ipak, s obzirom da je moguće da postoje ostaci DNK ovih ćelija u tragovima, oni se, kao i bilo koja druga supstanca, moraju navesti u deklaraciji.Pratite nas na Fejsbuku i Tviteru. Ako imate predlog teme za nas, javite se na bbcnasrpskom@bbc.co.uk

Datum: 25.05.2020
Medij: Nova S
Emisija: Među nama/Nova S
Autori: Redakcija
Teme: Migranti/azilanti

	Početak	Trajanje
Emisija	25.05.2020 17:00:00	120:00
Prilog	25.05.2020 18:06:00	15:56

Naslov: Gosti Boško Jakšić i Slobodan Zečević

445

Da li je zajednički budžet spas za Evropsku uniju i je li Merkel - Makronovo rešenje održivo ,hoće li članice biti jednoglasne i solidarne su samo neke od pitanja na koje odgovaraju analitičari Boško Jakšić i Slobodan Zečević.Govori se o borbi Evropske unije sa korona virusom kao i mogućem kolapsu iste i raspadu solidarnosti među državama Evrozone.Govori se o politici Evropske komisije,migrantskoj krizi kao i mogućem hladnom ratu SAD i Kine.

Vreme: 25.05.2020 17:12
Medij: rs.n1info.com
Link: http://rs.n1info.com/Svet/a603183/Obalska-straza-Libije-presrela-oko-400-migranata-koji-su-krenuli-
Autori: Redakcija
Teme: Međunarodna organizacija za migracije (IOM)

Naslov: Obalska straža Libije presrela oko 400 migranata koji su krenuli ka Evropi



Autor:
Beta

Obalska straža Libije je u poslednja dva dana presrela oko 400 migranata koji su krenuli ka Evropi i odvela ih u pritvorni centar u blizini Tripolija, saopštila je agencija Ujedinjenih nacija za migrante.

Agencija je saopštila da je u Tripoli rano jutros vraćeno 315 osoba, a dve su poginule. Portparolka Međunarodne organizacije za migracije (IOM), Safa Msehli rekla je da su migranti odvedeni u pritvorni centar Al-Naser u gradu Zavija, zapadno od Tripolija.

Dodala je da sve više migranata polazi preko mora ka Evropi, što je zabrinjavajuće jer je sve manje kapaciteta za smeštaj ljudi.

Libija je postala glavna tranzitna tačka za afričke i arapske migrante koji beže u Evropu od sukoba i siromaštva. Većina migranata kreće na opasno putovanje morem u loše opremljenim i nesigurnim gumenim čamcima, piše AP.

IOM je prošlog meseca saopštila da je u pokušajima da pređu Sredozemno more od 2014. godine poginulo više od 20.000.

Od izbijanja pandemije koronavirusa, velike organizacije obustavile su spasavanje migranata na moru. Poslednjih godina Evropska unija pokušava da u saradnji sa Libijom spreči priliv migranata u Evropu.

Međutim nevladine organizacije upozoravaju da migranti ostaju zarobljeni u pritvornim centrima u kojima su loši uslovi, sa manjkom hrane i vode.

Vreme: 25.05.2020 17:50
Medij: rtv.rs
Link: http://www.rtv.rs/sr_lat/svet/libija-400-migranata-krenulo-za-evropu-zavrsili-u-pritvoru_1128180.html
Autori: Redakcija
Teme: Međunarodna organizacija za migracije (IOM)

Naslov: Libija: 400 migranata krenulo za Evropu, završili u pritvoru



Obalska straža Libije u protekla dva dana presrela je oko 400 migranata koji su se zaputili u Evropu kraj sredozemne obale i dovela ih u glavni grad Tripoli odakle su odvedeni u pritvorni centar, objavila je u...

KAIRO - Obalska straža Libije u protekla dva dana presrela je oko 400 migranata koji su se zaputili u Evropu kraj sredozemne obale i dovela ih u glavni grad Tripoli odakle su odvedeni u pritvorni centar, objavila je u ponedeljak agencija za migracije UN.

Portparolka Međunarodne organizacije za migracije Safa Msehli rekla je da su migranti odvedeni u pritvorni centar Al-Naser u gradu Zavia, zapadno od Tripolija. Ona je rekla da su odlasci iz Libije učestali, što je "posebno zabrinjavajuće usled velikog smanjenja kapaciteta za traženje i spasavanje", prenosi AP. Od izbijanja pandemije korona virusa, velike pomorske spasilačke organizacije, poput Okean Vikinga i Si Voča, obustavile su akcije spasavanja migranata u Sredozemlju.

Vreme: 25.05.2020 17:56
Medij: rts.rs
Link: http://www.rts.rs/page/stories/sr/story/125/drustvo/3965342/migranti-granica-kupus-ilegalni-prelazak-
Autori: Redakcija
Teme: Migranti/azilanti

Naslov: Migranti pronađeni među glavicama makedonskog kupusa

Srpski carinici su na izlazu graničnog prelaza Horgoš, u saradnji sa policijom, sprečili pokušaj osmorice migranata da ilegalno pređu državnu granicu skriveni u tovaru svežeg kupusa. Najnovije vesti, analize i izveštaji sa lica mesta iz Srbije, Balkana i sveta. Budite u toku sa političkim, društvenim i poslovnim trendovima Srpski carinici su na izlazu graničnog prelaza Horgoš, u saradnji sa policijom, sprečili pokušaj osmorice migranata da ilegalno pređu državnu granicu skriveni u tovaru svežeg kupusa.

Migranti su otkriveni u tovaru kamiona severno-makedonskih registarskih oznaka kojim je iz te zemlje ka Poljskoj transportovan svež kupus. Zahvaljujući izlaznoj kontroli na carinskom mobilnom skeneru, u tovaru su uočene ljudske siluete kojima u svežem kupusu svakako nije bilo mesto. Nakon toga je usledio i detaljan pregled, kada se videlo da je na kamionu oštećeno carinsko obeležje, što je siguran znak da je neko nasilno pokušao da uđe u tovarni deo. Zbog toga su carinski službenici otvorili taj deo kamiona i u njemu zatekli osam migranata iz Avganistana koji su predati u nadležnost službenika granične policije. Od početka godine carinska služba Srbije sprečila je gotovo 400 migranata u pokušaju da ilegalno pređu granicu skriveni u tovarima robe.

Vreme: 25.05.2020 17:58
Medij: kurir.rs
Link: https://www.kurir.rs/crna-hronika/3470181/migranti-otkriveni-u-tovaru-kupusa-8-avganistanaca-
Autori: @KurirVesti
Teme: Migranti/azilanti

Naslov: MIGRANTI OTKRIVENI U TOVARU KUPUSA: 8 Avganistanaca uhvaćeno na prelazu Horgoš u pokušaju da ilegalno pređu granicu!



Foto: Uprava Carina Srbije
nisu prošli srpske carinike

Crna Hronika 25.05.2020. 17:58h 25.05.2020. 17:58h

Srpski carinici su 25. maja 2020. godine na izlazu graničnog prelaza Horgoš, u saradnji sa policijom, sprečili pokušaj osmorice migranata da ilegalno pređu državnu granicu skriveni u tovaru svežeg kupusa.Migranti su otkriveni u tovaru kamiona severno-makedonskih registarskih oznaka kojim je iz te zemlje ka Poljskoj transportovan svež kupus.Zahvaljujući izlaznoj kontroli na carinskom mobilnom skeneru, u tovaru su uočene ljudske siluete kojima u svežem kupusu svakako nije bilo mesto.Nakon toga je usledio i detaljan pregled, kada se videlo da je na kamionu oštećeno carinsko obeležje, što je siguran znak da je neko nasilno pokušao da uđe u tovarni deo.Zbog toga su carinski službenici otvorili taj deo kamiona i u njemu zatekli osam migranata iz Avganistana koji su predati u nadležnost službenika granične policije. Podsećamo da je od početka godine carinska služba Srbije sprečila gotovo 400 migranata u pokušaju da ilegalno pređu granicu skriveni u tovarima robe.Kurir.rsFoto Uprava carina Srbije

migranti, Horgoš, carina, carinici, srpski carinici, kamion, kupus,

foto: Uprava Carina Srbije

Vreme: 25.05.2020 18:10
Medij: nova.rs
Link: https://nova.rs/region/obalska-straza-libije-presrela-400-migranata-dvoje-poginulo/
Autori: Redakcija
Teme: Međunarodna organizacija za migracije (IOM)

Naslov: Obalska straža Libije presrela 400 migranata, dvoje poginulo

840

Foto: EPA-EFE/ELIO DESIDERIO Obalska straža Libije u protekla dva dana presrela je oko 400 migranata koji su se zaputili u Evropu kraj sredozemne obale i dovela ih u glavni grad Tripoli odakle su odvedeni u pritvorni centar, objavila je u ponedeljak agencija za migracije UN.Portparolka Međunarodne organizacije za migracije Safa Msehli rekla je da su migranti odvedeni u pritvorni centar Al-Naser u gradu Zavia, zapadno od Tripolija. Ona je rekla da su odlasci iz Libije učestali, što je "posebno zabrinjavajuće usled velikog smanjenja kapaciteta za traženje i spasavanje", prenosi AP. Svet 12. Maj. 2020 Od izbijanja pandemije korona virusa, velike pomorske spasilačke organizacije, poput Okean Vikinga i Si Voča, obustavile su akcije spasavanja migranata u Sredozemlju.

Pratite nas i na društvenim mrežama:

Facebook

Twitter

Instagram ;

Vreme: 25.05.2020 18:15
Medij: pink.rs
Link: https://pink.rs/hronika/210405/migranti-otkriveni-u-tovaru-kupusa-sprecen-pokusaj-osmorice-
Autori: Redakcija
Teme: Migranti/azilanti

Naslov: MIGRANTI OTKRIVENI U TOVARU KUPUSA - Sprečen pokušaj osmorice Avganistanaca da ilegalno pređu granicu! (FOTO)



Carinici su 25. maja 2020. godine na izlazu graničnog prelaza Horgoš, u saradnji sa policijom, sprečili pokušaj osmorice migranata da ilegalno pređu državnu granicu skriveni u tovaru svežeg kupusa. Migranti su otkriveni u tovaru kamiona severno-makedonskih registarskih oznaka kojim je iz te zemlje ka Poljskoj transportovan svež kupus. Zahvaljujući izlaznoj kontroli na carinskom mobilnom skeneru, u tovaru su uočene ljudske siluete kojima u svežem kupusu svakako nije bilo mesto. Nakon toga je usledio i detaljan pregled, kada se videlo da je na kamionu oštećeno carinsko obeležje, što je siguran znak da je neko nasilno pokušao da uđe u tovarni deo. Foto: carina.rs Zbog toga su carinski službenici otvorili taj deo kamiona i u njemu zatekli osam migranata iz Avganistana koji su predati u nadležnost službenika granične policije. Podsećamo da je od početka godine carinska služba Srbije sprečila gotovo 400 migranata u pokušaju da ilegalno pređu granicu skriveni u tovarima robe. #Krijumčarenje #Migranti

Vreme: 25.05.2020 18:16
Medij: srbijadanas.com
Link: https://www.srbijadanas.com/vesti/hronika/pokusavaju-na-sve-nacine-migranti-iz-avganistana-
Autori: Redakcija
Teme: Migranti/azilanti

Naslov: POKUŠAVAJU NA SVE NAČINE: Migranti iz Avganistana otkriveni u TOVARU KUPUSA, nisu umakli srpskim carinicima (FOTO)



Zahvaljujući izlaznoj kontroli na carinskom mobilnom skeneru, u tovaru su uočene ljudske siluete kojima u svežem kupusu svakako nije bilo mesto. . Najnovije vesti iz Srbije - Online vesti, novosti Srbija Danas.
Srbija Danas

Srpski carinici su 25. maja 2020. godine na izlazu graničnog prelaza Horgoš, u saradnji sa policijom, sprečili pokušaj osmorice migranata da ilegalno pređu državnu granicu skriveni u tovaru svežeg kupusa.

Migranti su otkriveni u tovaru kamiona severno-makedonskih registarskih oznaka kojim je iz te zemlje ka Poljskoj transportovan svež kupus.

Zahvaljujući izlaznoj kontroli na carinskom mobilnom skeneru, u tovaru su uočene ljudske siluete kojima u svežem kupusu svakako nije bilo mesto.

Nakon toga je usledio i detaljan pregled, kada se videlo da je na kamionu oštećeno carinsko obeležje, što je siguran znak da je neko nasilno pokušao da uđe u tovarni deo.

Zbog toga su carinski službenici otvorili taj deo kamiona i u njemu zatekli osam migranata iz Avganistana koji su predati u nadležnost službenika granične policije. Podsećamo da je od početka godine carinska služba Srbije sprečila gotovo 400 migranata u pokušaju da ilegalno pređu granicu skriveni u tovarima robe.

Vreme: 25.05.2020 18:20
Medij: telegraf.rs
Link: https://www.telegraf.rs/vesti/hronika/3194019-medju-glavicama-kupusa-skener-uslikao-i-ljudske-
Autori: Redakcija
Teme: Migranti/azilanti

Naslov: Među glavicama kupusa skener uslikao i ljudske siluete: Otkriveno čak 8 migranata na Horgošu

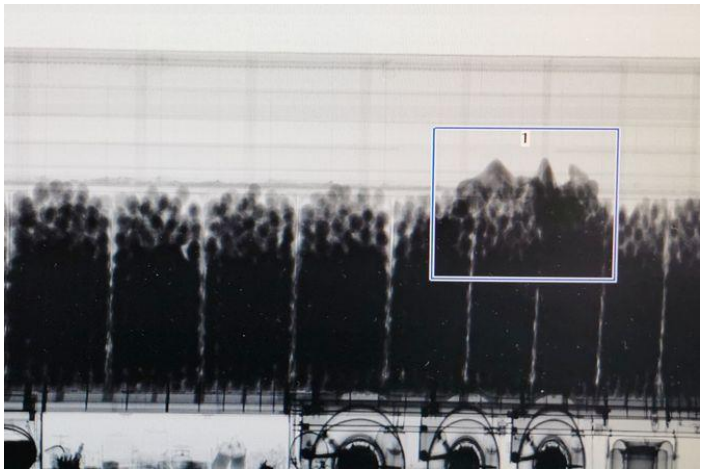

Migranati iz Avganistana su predati u nadležnost službenika granične policije

25/05/20| 18:19

Foto: Carina Info

Carinici su 25. maja 2020. godine na izlazu graničnog prelaza Horgoš, u saradnji sa policijom, sprečili pokušaj osmorice migranata da ilegalno pređu državnu granicu skriveni u tovaru svežeg kupusa.

Migranti su otkriveni u tovaru kamiona severnomakedonskih registarskih oznaka kojim je iz te zemlje ka Poljskoj transportovan svež kupus.

Zahvaljujući izlaznoj kontroli na carinskom mobilnom skeneru, u tovaru su uočene ljudske siluete kojima u svežem kupusu svakako nije bilo mesto.

Foto: Carina Info

Nakon toga je usledio i detaljan pregled, kada se videlo da je na kamionu oštećeno carinsko obeležje, što je siguran znak da je neko nasilno pokušao da uđe u tovarni deo.

Zbog toga su carinski službenici otvorili taj deo kamiona i u njemu zatekli osam migranata iz Avganistana koji su predati u nadležnost službenika granične policije.

Podsećamo da je od početka godine carinska služba Srbije sprečila gotovo 400 migranata u pokušaju da ilegalno pređu granicu skriveni u tovarima robe.

(Telegraf.rs)

Telegraf.rs zadržava sva prava nad sadržajem. Za preuzimanje sadržaja pogledajte uputstva na stranici Uslovi korišćenja.

Vreme: 25.05.2020 18:29
Medij: republika.rs
Link: http://www.republika.rs/hronika/hronika/208124/horgosu-uhvaceno-migranata-dok-pokusavali-ilegalno-
Autori: Redakcija
Teme: Migranti/azilanti

Naslov: Na Horgošu uhvaćeno 8 migranata dok su pokušavali da ilegalno pređu granicu, a krili se u kupusu!



Srpski carinici su 25. maja 2020. godine na izlazu graničnog prelaza Horgoš, u saradnji sa policijom, sprečili pokušaj osmorice migranata da ilegalno pređu državnu granicu skriveni u tovaru svežeg kupusa. IZVOR: Republika ponedeljak, 25. 5. 2020.| 18:29 0

Migranti su otkriveni u tovaru kamiona severno-makedonskih registarskih oznaka kojim je iz te zemlje ka Poljskoj transportovan svež kupus.

Zahvaljujući izlaznoj kontroli na carinskom mobilnom skeneru, u tovaru su uočene ljudske siluete kojima u svežem kupusu svakako nije bilo mesto.

Nakon toga je usledio i detaljan pregled, kada se videlo da je na kamionu oštećeno carinsko obeležje, što je siguran znak da je neko nasilno pokušao da uđe u tovarni deo.

Zbog toga su carinski službenici otvorili taj deo kamiona i u njemu zatekli osam migranata iz Avganistana koji su predati u nadležnost službenika granične policije. Podsećamo da je od početka godine carinska služba Srbije sprečila gotovo 400 migranata u pokušaju da ilegalno pređu granicu skriveni u tovarima robe.

Vreme: 25.05.2020 18:30
Medij: espreso.rs
Link: https://www.espreso.rs/vesti/hronika/565423/skener-je-na-horgosu-je-medju-glavicama-kupusa-
Autori: @espresors
Teme: Migranti/azilanti

Naslov: SKENER JE NA HORGOŠU JE MEĐU GLAVICAMA KUPUSA USLIKAO LJUDSKE SILUETE! 1 detalj ih je odao



Carinici su 25. maja 2020. godine na izlazu graničnog prelaza Horgoš, u saradnji sa policijom, sprečili pokušaj osmorice migranata da ilegalno pređu državnu granicu skriveni u tovaru svežeg kupusa.

Migranti su otkriveni u tovaru kamiona severno-makedonskih registarskih oznaka kojim je iz te zemlje ka Poljskoj transportovan svež kupus.

Zahvaljujući izlaznoj kontroli na carinskom mobilnom skeneru, u tovaru su uočene ljudske siluete kojima u svežem kupusu svakako nije bilo mesto. Nakon toga je usledio i detaljan pregled, kada se videlo da je na kamionu oštećeno carinsko obeležje, što je siguran znak da je neko nasilno pokušao da uđe u tovarni deo.

Zbog toga su carinski službenici otvorili taj deo kamiona i u njemu zatekli osam (8) migranata iz Avganistana koji su predati u nadležnost službenika granične policije.

Podsećamo da je od početka godine carinska služba Srbije sprečila gotovo 400 migranata u pokušaju da ilegalno pređu granicu skriveni u tovarima robe.

(Espreso.rs)

Vreme: 25.05.2020 18:48
Medij: blic.rs
Link: https://www.blic.rs/vesti/politika/istina-o-migrantima-u-srbiji-ivica-dacic-za-blic-o-prihvatnim-centrima-
Autori: Predrag Vujanac
Teme: Komesarijat za izbeglice Republike Srbije; Vladimir Cucić

Naslov: ISTINA O MIGRANTIMA U SRBIJI Ivica Dačić za "Blic" o prihvatnim centrima, lažnim vestima i TAJNOM SPORAZUMU SA AUSTRIJOM



Niti s Austrijom postoji neki poseban sporazum o vraćanju migranata u Srbiju, niti se planira otvaranje nekog novog centra za migrante u našoj zemlji, kaže za "Blic" srpski šef diplomatije Ivica Dačić.

Dačić je na taj način odgovorio na naše pitanje o brojnim spekulacijama na društvenim mrežama poslednjih dana po kojima, navodno, postoji "tajni sporazum" između Beča i Beograda o vraćanju migranata iz Austrije u Srbiju ukoliko im Austrija ne odobri azil. Po tim tvrdnjama, migranti će biti smešteni u "izbegličkim centrima otvorenog tipa uz poštovanje ljudskih prava", a jedan od njih, za čak 10.000 migranata, gradio bi se u Valjevu.

Dačić, međutim, demantuje da s Austrijom postoji takav sporazum.

- Postoje uobičajeni, još pre deset godina potpisani sporazumi koji se tiču readmisije. Ništa se novo ne planira, niti je problem migranata tako alarmantan da postoji potreba za formiranjem posebnih centara. Mislim da je ova priča pokušaj politizacije tog pitanja u samoj Austriji, pa se tako prenela kod nas - kaže Dačić, ponavljajući da Srbija nije zemlja u koju migranti žele da dođu, "već da kroz nju prođu".

Ove spekulacije Vladimir Cucić, komesar za izbeglice i migracije Srbije, ocenjuje kao "budalaštine koje ne zaslužuju komentar".

- Stvarno više ne znam ko će odakle da nam "doleti"! Imali smo migrante u podzemnom aerodromu kod Kovina, pa smo imali voz u koji je smešteno 200.000 njih, a sad i ovo. To je budalaština u rangu da će Marsovci sleteti u Valjevo. Pre će se i to dogoditi, nego da dođu ovi ljudi kojima Srbija nije ni ruta ni želja za ostanak - kaže Cucić za "Blic".

Po njegovim rečima, u prihvatnim centrima u Srbiji trenutno je 7.000 migranata, "ali mislim da ne postoji ni njih sedam a da ne razmišljaju o odlasku iz Srbije".

Kao što je "Blic" već pisao, ove spekulacije objavio je neimenovani autor na novosonovanom portalu Provereno.rs, pozivajući se na navodni dogovor vrha SNS u Valjevu i Komesarijata za izbeglice i migracije, po kome se predviđa otvaranje najvećeg kampa za migrante na teritoriji Srbije, upravo u Valjevu. Taj tekst imao je na hiljade podela na društvenim mrežama, izazivajući lavine negativnih komentara, pretnji i uvreda, posle čega je reagovala policija i zbog izazivanja panike i nereda, kao i izazivanja nacionalne, rasne i verske mržnje i netrpeljivosti, uhapsila Valjevca N. N. (28).

On se sumnjiči da je sa još jednom osobom, čiji identitet istražni organi utvrđuju, 16. maja osnovao portal Provereno.rs na kome je objavljen sporni tekst pod nazivom "Otkrivamo: Lazar Gojković otvara kamp za migrante u Valjevu ako pobedi". Gojković je nosilac liste SNS i kandidat te partije za gradonačelnika na predstojećim lokalnim izborima.

U svom iskazu, uhapšeni N.N. je objašnjavao da je samo programer koji je po narudžbini napravio portal Provereno.rs, ali da nije autor spornog teksta. On bi u ponedeljak trebalo da bude priveden Višem tužilaštvu u Beogradu.

Vreme: 25.05.2020 18:54
Medij: glas-javnosti.rs
Link: https://www.glas-javnosti.rs/hronika/carinici-sa-horgosa-pronasli-osam-migranata-u-tovaru-kupusa-
Autori: @glas_javnosti
Teme: Migranti/azilanti

Naslov: Carinici sa Horgoša pronašli OSAM MIGRANATA U TOVARU KUPUSA!

Carinici su danas, na izlazu graničnog prelaza Horgoš, u saradnji sa policijom, sprečili pokušaj osmorice migranata iz Avganistana da ilegalno pređu državnu granicu, skriveni u tovaru svežeg kupusa, saopštila je Uprava carina. Migranti su otkriveni u tovaru kamiona registarskih oznaka Severne Makedonije kojim je iz te zemlje ka Poljskoj transportovan svež kupus. Carinici su primetili da je na kamionu oštećeno carinsko obeležje, što je znak da je neko nasilno pokušao da uđe u tovarni deo.

Od početka godine carinska služba Srbije sprečila skoro 400 migranata u pokušaju da ilegalno pređu granicu skriveni u tovarima razne robe, dodaje se u saopštenju.

Izvor: Nova

Vreme: 25.05.2020 18:55
Medij: Beta
Link: http://www.beta.rs
Autori: Redakcija
Teme: Migranti/azilanti

Naslov: Na Horgošu osam migranata otkriveno u kamionu punom kupusa

Na Horgošu osam migranata otkriveno u kamionu punom kupusa

BEOGRAD, 25. maja 2020. (Beta) - Na graničnom prelazu Horgoš, carinici su u saradnji sa policijom, sprečili pokušaj osmorice migranata da ilegalno predju državnu granicu iz pravca Srbije skriveni u tovaru svežeg kupusa.

Kako je saopšteno iz Uprave carina, migranti su otkriveni u tovaru kamiona severno-makedonskih registarskih oznaka kojim je iz te zemlje ka Poljskoj transportovan svež kupus.

Zahvaljujući izlaznoj kontroli na carinskom mobilnom skeneru, u tovaru su uočene ljudske siluete nakon čega je u tovarnom delu kamiona pronadjeno osam migranata iz Avganistana koji su predati u nadležnost službenika granične policije.

Od početka godine carinska služba Srbije sprečila gotovo 400 migranata u pokušaju da ilegalno predju granicu skriveni u tovarima robe, navedeno je u saopštenju.

Datum: 25.05.2020
Medij: Yu EKO Subotica
Emisija: Info blok
Autori:
Teme: Migranti/azilanti

	Početak	Trajanje
Emisija	25.05.2020 19:00:00	30:00
Prilog	25.05.2020 19:03:00	1:09

Naslov: Otvorena granica sa Mađarskom

Mađarska je otvorila granice za državljane Srbije, saopštio je na graničnom prelazu Reske ministar spoljnih poslova Mađarske Peter Sijarto.

Vreme: 25.05.2020 19:19
Medij: mondo.rs
Link: https://mondo.rs/Info/Srbija/a1328489/Ivuca-Dacic-migranti-u-Srbiji.html
Autori: Redakcija
Teme: Komesarijat za izbeglice Republike Srbije; Migranti/azilanti; Vladimir Cucić

Naslov: ISTINA O MIGRANTIMA U SRBIJI: Dačić negira da postoji sporazum sa Austrijom



Autor mondo.rs Izvor Blic 25.05.2020. / 19:19 1

Niti s Austrijom postoji neki poseban sporazum o vraćanju migranata u Srbiju, niti se planira otvaranje nekog novog centra za migrante u našoj zemlji, kaže za "Blic" srpski šef diplomatije Ivica Dačić. Izvor: MONDO/Goran Sivački Dačić je na taj način odgovorio na pitanje o brojnim spekulacijama na društvenim mrežama poslednjih dana po kojima, navodno, postoji "tajni sporazum" između Beča i Beograda o vraćanju migranata iz Austrije u Srbiju ukoliko im Austrija ne odobri azil. Po tim tvrdnjama, migranti će biti smešteni u "izbegličkim centrima otvorenog tipa uz poštovanje ljudskih prava", a jedan od njih, za čak 10.000 migranata, gradio bi se u Valjevu. Dačić, međutim, demantuje da s Austrijom postoji takav sporazum. "Postoje uobičajeni, još pre deset godina potpisani sporazumi koji se tiču readmisije. Ništa se novo ne planira, niti je problem migranata tako alarmantan da postoji potreba za formiranjem posebnih centara. Mislim da je ova priča pokušaj politizacije tog pitanja u samoj Austriji, pa se tako prenela kod nas", kaže Dačić, ponavljajući da Srbija nije zemlja u koju migranti žele da dođu, "već da kroz nju prođu". Ove spekulacije Vladimir Cucić, komesar za izbeglice i migracije Srbije, ocenjuje kao "budalaštine koje ne zaslužuju komentar". "Stvarno više ne znam ko će odakle da nam "doleti"! Imali smo migrante u podzemnom aerodromu kod Kovina, pa smo imali voz u koji je smešteno 200.000 njih, a sad i ovo. To je budalaština u rangu da će Marsovci sleteti u Valjevo. Pre će se i to dogoditi, nego da dođu ovi ljudi kojima Srbija nije ni ruta ni želja za ostanak", kaže Cucić za "Blic". Po njegovim rečima,u prihvatnim centrima u Srbiji trenutno je 7.000 migranata, "ali mislim da ne postoji ni njih sedam a da ne razmišljaju o odlasku iz Srbije".

Vreme: 25.05.2020 19:23
Medij: nova.rs
Link: https://nova.rs/politika/dacic-ne-planira-se-otvaranje-novog-centra-za-migrante/
Autori: Redakcija
Teme: Migranti/azilanti; Komesarijat za izbeglice Republike Srbije; Vladimir Cucić

Naslov: Dačić: Ne planira se otvaranje novog centra za migrante

1250

Foto: EPA-EFE/ANDREJ CUKIC Niti s Austrijom postoji neki poseban sporazum o vraćanju migranata u Srbiju, niti se planira otvaranje nekog novog centra za migrante u našoj zemlji, rekao je danas srpski šef diplomatije Ivica Dačić.Dačić je na taj način odgovorio na brojne spekulacije na društvenim mrežama poslednjih dana po kojima, navodno, postoji "tajni sporazum" između Beča i Beograda o vraćanju migranata iz Austrije u Srbiju ukoliko im Austrija ne odobri azil. Po tim tvrdnjama, migranti će biti smešteni u "izbegličkim centrima otvorenog tipa uz poštovanje ljudskih prava", a jedan od njih, za čak 10.000 migranata, gradio bi se u Valjevu.

Dačić, međutim, demantuje da s Austrijom postoji takav sporazum.

"Postoje uobičajeni, još pre deset godina potpisani sporazumi koji se tiču readmisije. Ništa se novo ne planira, niti je problem migranata tako alarmantan da postoji potreba za formiranjem posebnih centara. Mislim da je ova priča pokušaj politizacije tog pitanja u samoj Austriji, pa se tako prenela kod nas", kaže Dačić za "Blic".

On je ponovio da Srbija nije zemlja u koju migranti žele da dođu, "već da kroz nju prođu".

Komesar za izbeglice i migracije Srbije Vladimir Cucić u prihvatnim centrima u Srbiji trenutno je 7.000 migranata.

Vreme: 25.05.2020 19:55
Medij: Tanjug
Link: http://www.tanjug.rs
Autori: Redakcija
Teme: Migranti/azilanti

Naslov: Migranti u tovaru kupusa pokušali da pređu granicu

Migranti u tovaru kupusa pokušali da pređu granicu

BEOGRAD, 25. maja (Tanjug) - Pokušaj osmorice migranata iz Avganistana da ilegalno pređu državnu granicu sprečen je danas na izlazu graničnog prelaza Horgoš prema Mađarskoj, saopštila je Uprava carina Srbije.

Kako se navodi, carinici su u saradnji s policijom migrante otkrili u tovaru kamiona severnomakedonskih registarskih oznaka kojim je iz te zemlje ka Poljskoj transportovan svež kupus.

Od početka godine, carinska služba Srbije sprečila je skoro 400 migranata u pokušaju da ilegalno pređu granicu skriveni u tovarima robe, dodaje se u saopštenju.

Datum: 26.05.2020
Medij: Politika
Rubrika Događaji dana
Autori: Redakcija
Teme: Migranti/azilanti

Napomena:
Površina: 838

Naslov: Otvorena granica između Srbije i Mađarske

Strana: 1,5

Отворена граница између Србије и Мађарске

Овим показујемо да наша сарадња није декларативна, већ израз правог добросуседства, рекла је Јадранка Јоксимовић

Александра Исаков

Суботица – Од јуче у 10 часова свих девет граничних прелаза између Србије и Мађарске отворени су за путнички саобраћај, без тестова и обавезног карантина. Међуграничний путнички саобраћај тако се враћа на уобичајени режим који је постојао пре више од девет седмица и пре појаве епидемије ковида 19. Вест о отварању граница саопштили су на заједничкој конференцији за новинаре Петер Сијарто, министар спољне економије и спољних послова Мађарске, Јадранка Јоксимовић, министар за евроинтеграције у Влади Србије, и Иштван Пастор, председник Скупштине Војводине. Прес-конференција је одржана у згради царине с мађарске стране на граничном прелазу Хоргош–Реске.

„Ово је значајан корак који у пракси значи да држављани Србије могу да уђу у Мађарску без обавезе карантина, а сви држављани Мађарске који се враћају у земљу из правца Србије могу да се врате у Мађарску без обавезе карантина", рекао је Сијарто.

Он је објаснио да се Мађарска на овај корак одлучила поштујући систем реципроцитета, а након што је Влада Србије у петак отворила своје границе.

„Ограничење кретања је допринело ограничењу пандемије, Србија и Мађарска су се успешно борили против заразе, имајући у виду заштиту и одбрану живота", рекао је мађарски министар спољне економије и спољних послова.

страна 5



Фото Тањуг/Тамара Лалић

Петер Сијарто, Јадранка Јоксимовић и Иштван Пастор

kliping centar Srbije
www.ninamedia.rs

Datum: 26.05.2020
Medij: Politika
Rubrika Događaji dana
Autori: Redakcija
Teme: Migranti/azilanti
Napomena:
Površina: 838
Naslov: Otvorena granica između Srbije i Mađarske
Strana: 1,5

Отворена граница између Србије и Мађарске

Са прве стране

Петер Сијарто је напоменуо да је сада потребно да учинимо и корак ка нормализацији ситуације, односно да држављани Србије и Мађарске могу слободно да прелазе границу наше две земље.

„Ово је први случај да једна чланица Европске уније отвара границу према земљи која није чланица, што доказује да је Србији место у ЕУ. Европска унија би са Србијом била богатија и зато треба што пре да је прими у чланство", рекао је министар Петер Сијарто. Он је истакао да се граница отвара само за оне који је легално прелазе, а да ће илегална миграција и даље бити спречавана свим средствима, те да је заједнички наступ против илегалне миграције једна од важних тачака сарадње две земље.

Отварањем граница показујемо да наша сарадња није декларативна, већ израз правог добросуседства, рекла је Јадранка Јоксимовић. „Овом мером у континуитету показујемо да у историји дипломатских односа Србије и Мађарске није било бољих тренутака у нашој билатералној сарадњи. Ово такође отвара нову димензију за привредни опоравак. Захваљујемо и

Петер Сијарто

Ово је први случај да једна чланица Европске уније отвара границу према земљи која није чланица, што доказује да је Србији место у ЕУ

министру Сијарту за подршку која непрекидно траје за европски пут Србије. Очекујемо да до краја јуна отворимо нова поглавља, ситуација у Европској унији није повољна за проширење, утолико је значајније да имамо сталног пријатеља и партнера на том путу. Мађарска има знање, могућност и добру вољу да нас подржи у томе", рекла је Јоксимовићева.

Конференцији за новинаре присуствовао је и Иштван Пастор, председник Скупштине Војводине и Савеза војвођанских Мађара, који је објаснио да је, чим је прошле седмице сазнао да ће Влада Србије донети одлуку о отварању граница, позвао мађарског министра полиције Пинтера како би усагласили режим на граници. „У последње време имам привилегију да без конфликта у себи могу да служим свом народ и своју државу, за све који су у окружењу у сличној ситуацији као ја, они то разумеју и то им значи. Заједничким напором смо створили ситуацију да ја ово могу да изговорим. Отвореност, поверење, ефикасност у међусобним односима који су успостављени без задршке и сумње, оправдају то када кажемо да су односи између две земље на историјском максимуму", рекао је Пастор.



Фото Танјуг/Т. Делић

Пастор , Јоксимовићева и Сијарто јуче на граничном прелазу Реске

У протекле две седмице, на основу одлука две владе, прелазак српско-мађарске границе, а без тестова и карантина, био је могућ само за раднике који су имали уверење о запослењу од послодавца с друге стране границе и под посебним условима матурантима и студентима. Такође, путнички саобраћај се одвијао само преко граничног прелаза Хоргош–Реске, који налази на ауто-путу, као и Келебија–Томпа и Бачки Брег–Херцегсанто. Како су министри најавили, граница је сада отворена за све путнике, без ограничења у виду тестова и карантина, а почињу с радом и свих девет граничних прелаза између две земље.

Datum: 26.05.2020
Medij: Politika
Rubrika Region
Autori: Redakcija
Teme: Migranti/azilanti

Napomena:
Površina: 498



Naslov: Da li su diplomate iz BiH pomogle u krijumčarenju migranata

Strana: 1,4

Да ли су дипломате из БиХ помогле у кријумчарењу мигранта

стр. 4

Datum: 26.05.2020
Medij: Politika
Rubrika Region
Autori: Redakcija
Teme: Migranti/azilanti

Napomena:
Površina: 498

Naslov: Da li su diplomate iz BiH pomogle u krijumčarenju migranata

Strana: 1,4

Да ли су дипломате помогле у кријумчарењу миграната

Потврђено је да Тужилаштво БиХ спроводи истрагу о питању издавања лажних виза особама високог миграцијског ризика

Од нашег сталног дописника

Бањалука – Да ли се дипломатија БиХ, земље која клеца под теретом мигрантске кризе, ставила у службу кријумчарења миграната? Афера је потресла БиХ након што је министар безбедности БиХ Фахрудин Радончић недавно известио Председништво БиХ с детаљима о истрази која се води поводом 3.000 издатих наводно лажних виза у амбасади БиХ у Пакистану, са чим је јавност упознао Милорад Додик, српски члан тог тела.

Тужилаштво БиХ потврдило је да проверава ове наводе, а сарајевски „Дневни аваз" објавио је сазнања да Пакистан није изолован случај. Лист, наиме, пише да тужилаштво ради на случају издавања туристичких виза које су појединци из амбасаде БиХ у Аману, мимо процедура, омогућили држављанима Ирака који су долазили у БиХ као наводни туристи.

Македоније, за шта су им требале седмице, хиљаде евра, а све су то радили уз помоћ кријумчара, па су ризиковали хапшење, нападе криминалаца па чак и смрт, наводи „Тајмс". Али, с визом, могу долетети из Пакистана у Сарајево, прећи границу у Хрватску и даље наставити ка западним земљама ЕУ, додају се у тексту.

Како је писао „Дневни аваз", сем доласка Ирачана и Пакистанаца, проверава се да ли је било оваквих случајева и у другим амбасадама и с држављанима Марока, Алжира, Авганистана. Гранична полиција БиХ вратила је крајем прошле године са сарајевског аеродрома 50 држављана Ирака који су имали туристичке визе, а које су, пише „Аваз", како се касније утврдило, плаћене путем посредника у амбасади БиХ у Јордану по 1.000 евра. Сарајевски лист пише да су хиљаде Ирачана, тобож као туристи, искористиле БиХ да би се домогле Европе. Констатујући да се ради о особама које долазе из државе високог миграцијског



Фото Председништво БиХ

Радончић и Додик упозоравају на могућу аферу у дипломатији

„Спроводи се истрага по питању издавања лажних виза особама високог миграцијског ризика из Пакистана и Ирака", наводи се у изјави главне тужитељке Гордане Тадић за јавни сервис БХРТ.

Лондонски „Тајмс" пише како се чини да хиљаде пакистанских миграната користи задња врата кроз БиХ како би ушле у ЕУ, стварајући политичку и дипломатску кризу у овој „изломљеној" балканској земљи. Британски лист наводи како граничари БиХ тврде да је 3.000 грађана Пакистана лажно добило визе преко амбасаде БиХ у Исламабаду, чиме им је омогућено да искористе пречицу на путу из Пакистана у Европу.

Иначе, да би мигранти стигли до БиХ, морали су путовати копном преко Ирана, Турске, Грчке, Албаније и ризика, лист тврди да су све оне имале уговорену руту доласка и одседања у једном сарајевском хотелу, као и особе које су их чекале на аеродрому.

Новинари сумњају како у целој причи постоје индиције да су лажне визе издавали и запослени у амбасади. Појединци су пак тврдили да су то сасвим легалне туристичке визе, али је питање ко је из Сарајева слао документе да је реч о туристима када се зна да су Ирачани грађани високог миграцијског ризика, пише „Аваз". Амбасадор у Пакистану одбацио је оптужбе, уз образложење да амбасада не може ништа урадити самоиницијативно, јер све мора проћи контролу безбедносних служби и агенција. Амбасадор БиХ у Аману Мато Зеко за телевизију Н1 каже да су оптужбе на рачун амбасаде у Ираку небулозе.

М. Кременовић

Datum: 26.05.2020
Medij: Danas
Rubrika Politika
Autori: Jasmina Lukač
Teme: Migranti/azilanti
Napomena:
Površina: 220
Naslov: GVOZDENI TRON
Strana: 5



JASMINA
Lukač

KULA OD KARATA

Gvozdeni tron



Uprkos koroni, ali uprkos i ozbiljnim vikend demonstracijama prošle zime sadašnji izbori 2020. u Srbiji imaju istu temu. Isto kao i četiri poslednja izborna ciklusa - 2014, 2016, 2017. i 2018. vodi se borba za prevlast u opoziciji, a ne u državi. Nije stvorena petooktobarska atmosfera kako to nazivaju mladi posmatrači scene misleći na referendumsko raspoloženje za i protiv Vučića. Međutim, da bi se došlo do takve atmosfere potrebno je da se uspostavi pobednik u opoziciji, umesto što se nedovršena bitka za gvozdeni opozicioni tron produžava. Nastavlja se time, na primer, što se opet kao i 2016. u koaliciji Čeda-Boris-Čanak potežu predsednički izbori kao ključni, samo što se tada priča odnosila na godinu 2017. a sada je to godina 2022.

Savez za Srbiju mogao je lagano da sada na izborima 2020. zasedne na gvozdeni tron opozicije. Bilo je dovoljno da pred kraj pandemije proglase novu političku stvarnost i da predaju liste za Narodnu skupštinu i pojedine opštine i gradove u Srbiji. Time bi sigurno porazili sve druge u opoziciji, mada to isto tako znači da bi se na tim listama moralo naći mesto i za slobodne građane Sergeja Trifunovića i socijaldemokrate Borisa Tadića, čak i Patkicu, odnosno Ne davimo Beograd. Nakon toga bi možda zaista bilo i moguće stvaranje petooktobarske atmosfere za predsedničke izbore - za i protiv Vučića.

Problem je i što se na izborima uvek može stvoriti nova opozicija i što Vučić ima na raspolaganju mogućnost da dopusti ili omogući politički šok

Ako uzmemo da su u Savezu za Srbiju iskreno rešeni da pokušaju smenu Srpske napredne stranke i njenog lidera, to što ostaju pri bojkotu izbora, onda znači da oni na pravljenje referendumske atmosfera gledaju radikalno drugačije. A to opet znači da su im, ukoliko očuvaju poziciju najoštrijih protivnika Vučića, da podignu raspoloženje treba samo odgovarajući događaj ili više njih u nizu. I brzo i masovno prenošenje tog događaja putem Interneta. Videli smo tako nešto u svedenoj meri na primerima incidenta koje izazove Boško Obradović ili obraćanja javnosti Marinike Tepić.

U tom slučaju problem je što je za svaki takav događaj potrebna pozornica, a u politici još nema bolje od parlamenta. Takođe, problem je i što se na izborima uvek može stvoriti nova opozicija i što Vučić ima na raspolaganju mogućnost da dopusti ili omogući politički šok. Šok da recimo u politiku uđe ultra desna grupa koju predvodi doktorka Jovana Stojković i udruženje Levijatan i čije se delovanje svodi na isticanje najgrublje biološke ugroženosti. Baš onako kako liberal Čedomir Jovanović kaže da bi otprilike bez problema mogao da dobije glasove ako bi bio protiv vakcina, protiv migranata i protv 5 G mreže.

Ali, postoji i nešto što Savezu ide naruku, a to je psihološka situacija unutar vrha kartela svih kartela SNS-a. Na šta ta situacija liči otkriva i pisanje medijskog konsultanta Ivana Radovanovića. Radi ponižavanja onih o kojima piše on često pominje varenja i s...e, što otkriva čega se plaši na drugom nivou svesti. To je strah da će se upostaviti veza između uzroka i posledice i da će ga stići sopstvena dela, da će se desiti upravo utapanje u sopstvenoj prljavštini.

kliping centar Srbije
www.ninamedia.rs

Datum: 26.05.2020
Medij: Blic
Rubrika Tema dana
Autori: Redakcija
Teme: Vladimir Cucić; Migranti/azilanti

Napomena:
Površina: 38



Naslov: „BLIC" HIT



kliping centar Srbije
www.ninamedia.rs

Datum: 26.05.2020
Medij: Vesti - Frankfurtske vesti
Rubrika Dnevnik
Autori: Redakcija
Teme: Regionalni program stambenog zbrinjavanja (RHP)
Napomena:
Površina: 42



Naslov: Stanovi za 20 izbegličkih porodica

Станови за 20 избегличких породица

Министар спољних послова Србије Ивица Дачић уручио је кључеве од 20 станова за избегле породице из Хрватске и БиХ, настањене у Ваљеву. Избегличке породице добиле су станове у оквиру реализације Регионалног стамбеног програма у Србији у оквиру Потпројекта пет.

- Сада ће имати бригу мање јер су после 25 година живота, често у условима недостојним човека, добили кров над главом - рекао је Дачић.

kliping centar Srbije
www.ninamedia.rs

Datum: 26.05.2020
Medij: Ilustrovana politika
Rubrika Bez naslova
Autori: Redakcija
Teme: Migracije; Migranti/azilanti; Vladimir Cucić; Komesarijat za izbeglice Republike Srbije

Napomena:
Površina: 135



Naslov: I vojska štiti građane Šida

И војска штити грађане Шида

По наређењу председника Србије Александра Вучића у Шид је стигао део снага Војске Србије да би пружили помоћ МУП-у у обезбеђењу центара за азил и прихватних центара, где се налази скоро две хиљаде миграната из 18 земаља. Војска је одмах интервенисала и вратила осамнаест особа у прихватне центре.



Највећи проблем у шидској општини праве нерегистровани мигранти које су мештани затицали не само у својим двориштима, него и шумама и на њивама, у воћњацима, због чега су се осећали небезбедно и тражили помоћ државе.

Републички комесар за избеглице и мигранте Владимир Цуцић изјавио је да је током ванредног стања и затворених граница у Србији боравило око 9.100 миграната, али да је више од хиљаду, након што је укинуто ванредно стање, отишло из земље. Тренутно је у прихватним центрима у Србији смештено 7.700 избеглица и миграната, а око 150 њих примећено "у кретању", односно ван ових центара.

kliping centar Srbije
www.ninamedia.rs

Datum: 26.05.2020
Medij: Ilustrovana politika
Rubrika Bez naslova
Autori: Redakcija
Teme: Migranti/azilanti; Migracije
Napomena:
Površina: 1980
Naslov: DOBRO JE, MOŽE I GORE
Strana: 10,11,12



ДА ЛИ ЋЕ КОВИД СРУШИТИ ЕВРОПСКУ УНИЈУ

ДОБРО ЈЕ, МОЖЕ И ГОРЕ



БРИСЕЛ ЈЕ МНОГО ТОГА ПРЕТУРИО ПРЕКО ГЛАВЕ У ОВОМ ВЕКУ. И ПРЕ ПАНДЕМИЈЕ, ПУКОТИНЕ У ЈЕДИНСТВУ ЊЕГОВИХ ЧЛАНИЦА БИЛЕ СУ ВИДЉИВЕ И ОБИЧНИМ ЉУДИМА. ОНЕ СУ САДА И ШИРЕ И ДУБЉЕ, АЛИ ВЕЋИНА СТРУЧЊАКА СМАТРА ДА ЋЕ ПОЛИТИЧКИ ПРОЈЕКАТ, КОЈИ ЈЕ БАШ ОВОГ МАЈА ПРОСЛАВИО СЕДАМДЕСЕТИ РОЂЕНДАН, НАСТАВИТИ ДА ЖИВИ И КАДА КОРОНА УТИХНЕ

ПИШЕ **МИЛИЦА СТАМАТОВИЋ**

Вирус корона је захватио 213 држава и територија. Скоро пет милиона људи је оболело, више од четристо хиљада умрло. И, још је несагледиво какве ће заправо бити крајње последице ове пандемије. Не мора се бити некакав велики стручњак да би се закључило да, кад год да се Ковид 19 завуче у неку само њему знану јазбину и реши да сачека нову прилику да планету поново обори с ногу, у овом или мутираном облику, свет више неће бити исти. Наравно, ни Европа и Европска унија (ЕУ) као њен стожер и бренд.

Већина аналитичара је сагласна да ће се све оне слабости које су и пре појаве пандемије дрмале ЕУ, изоштрити и продубити географски и економски јаз међу 27 њених чланица. Као и да сада у леђа анти-ЕУ популиста и десничара, који за своје државе траже економску самодовољност, цементиране границе и не хају за глобалне мере против климатских промена, неће више дувати умилни маестрал већ непредвидиви југо.

Ковид 19 је дао муницију свима који се залажу за већи економски национализам и(ли) европски протекционизам, чија је парола, што би наш народ рекао, „свет нека ради и прича шта хоће, а ми – у се и у своје кључусе".

Делом, овакви ставови су последица протекционистичке политике Доналда Трампа и настојања британског премијера Бориса Џонсона за тврдим разлазом Лондона и Брисела. С друге стране, разлике у платама запослених између брзо растућих привреда као што је Кинеска с једне, и богатих земаља попут Сједињених Америчких Држава (САД), с друге стране све су мање, тако и да предности реалокације производње у такозвани трећи свет нису тако издашне као пре само десет година, а о прошлом веку да и не говоримо. Пандемија је показала и колико је несигурно, компликовано и скупо снабдевање лековима и медицинском опремом, уколико је не производите у свом атару. Исто важи и за делове неопходне индустрији, посебно ауто, као и за стратешке пољопривредне производе, попут житарица.

Престонице држава чланица ЕУ, које су деценијама развлашћиване у корист Брисела, сада више него икад дижу глас: превише је моћи отишло у незваничну престоницу уједињене Европе и она се нашла у рукама инертних бирократа којима је само до високе плате, а не и до напорног рада и ефикасног решавања проблема као услова да је и приме.

Исток Западу не верује

Владе кључних, односно најбогатијих, чланица ЕУ, оних северо-западних, настоје да потврде ауторитет међу својим и грађанима ЕУ и у овим тешким временима. Као што су то учиниле у овом веку и током финансијске и кризе еврозоне када су мо-

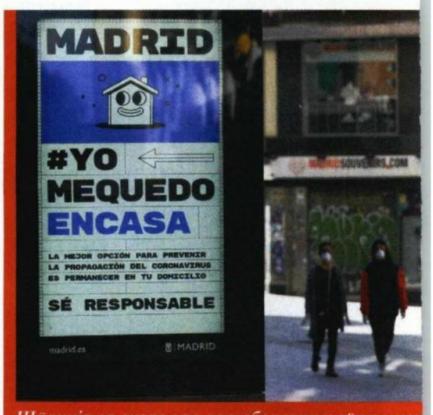

Шпанија са скоро 300.000 оболелих и 28.000 ум

Datum: 26.05.2020
Medij: Ilustrovana politika
Rubrika Bez naslova
Autori: Redakcija
Teme: Migranti/azilanti; Migracije
Napomena:
Površina: 1980
Naslov: DOBRO JE, MOŽE I GORE
Strana: 10,11,12





Без помоћи државе не можемо да отворимо 18. маја, пише на овој радњи у Риму

рале да обезбеде новац за спасавање и националних економија, посебно оних у на истоку и југу, и саме Уније.

Сада су покушале да то истоураде. Европска комисија се бори да одржи јединство ЕУ у борби против Ковида 29 и координира заједнички одговор на ову пошаст. Али, чини се да исток западу не верује, не само због тога што су здравство, пореска политика и режими на граници великим делом ствар самосталне националне политике сваке чланице, већ и што многи Европљани од својих државника, а не од бриселских чиновника, очекују спас од Ковида 19.

Проблем са границама је посебно видљив. ЕУ је почела да јача спољну границу шенгенске зоне још од избијања велике мигранстке кризе 2015. године. Неке владе, чије државе су део шенгенског система, су увеле провере и на својим границама. Ванредна здравствена ситуација је повећала сумњу према странцима и у марту су земље потписнице Шенгенског уговора (Бугарска, Румунија, Кипар и Хрватске нису део Шенгена) затвориле спољне границе зоне за путнике који би да уђу из, по њиховој процени, небитног разлога. И кретање унутар шенгенског простора постале је компликованије.

Јасно је и да ће када се процени да епидемија почиње да бесповратно јењава доћи до елиминисања препрека за слободно кретање људи, али и да ће Брисел у том попуштању бити веома опрезан. Гости из делова света где болест може поново да букне, неће бити добродошли. Многи политичари користе ову Ковид-прилику и да максимално отежају живот илегалним мигрантима.

На удару и зелене политике

Чарлс Грант, директор Центра за европске реформе сматра да ће пандемија оснажити и противнике политика које су осмишљене да смање ефекте климатских промена и учине да живимо у здравијем окружењу. Још пре него што је вирус стигао, популисти попут шведских демократа, Алтернативе за Немачку, Најџела Фаража из Велике Британије и „жутих прслука" у Француској користили незадовољатво зеленим политикама у својим политичким кампањама и протестима. Многи гласачи, чији је стандард Ковид 19 сурвао, неће желети да њихов новчаник и приходи трпе због мера уведених да ублаже климатско ванредно стање.

Лидери ЕУ инсистирају на недодирљивости њиховог плана за смањење емисије угљен-диоксида. Али како рецесија буде гризла, јачаће притисци, посебно из сектора индустрије, да „олабаве" са апокалиптичним климатским визијама и спусте лопту са својим зеленим планом.

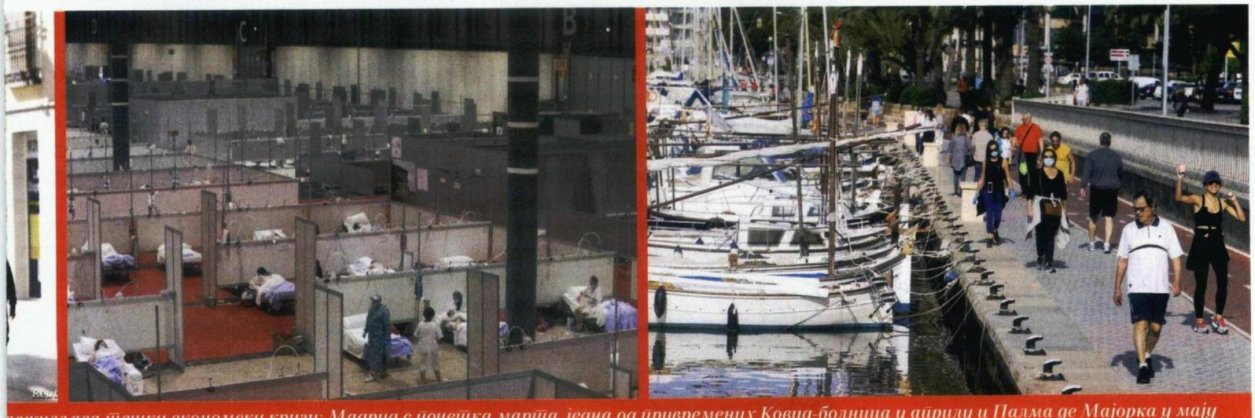

реживљава тешку економску кризу: Мадрид с почетка марта, једна од привремених Ковид-болница у априлу и Палма де Мајорка у мају

Datum: 26.05.2020
Medij: Ilustrovana politika
Rubrika Bez naslova
Autori: Redakcija
Teme: Migranti/azilanti; Migracije

Napomena:
Površina: 1980

Naslov: DOBRO JE, MOŽE I GORE

Strana: 10,11,12

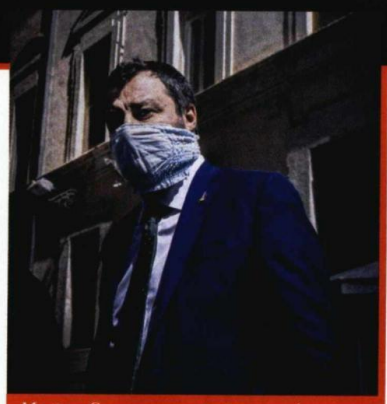

Матео Салвини, све популарнији италијански популиста

>>> Већ неколико година подела у ЕУ на Исток и Запад, довела је до тога да се званична политика Мађарске, Пољске и понекад и других централноевропских држава супротстави оној коју заступа остатак Уније. Тако се 2015. године Запад залагао за фер расподелу илегалних миграната, а Центар и Исток је одбио да прихвати било какву квоту. Тачније Пољска је пристала да прихвати сто миграната, али није никога, Чешка је најавила да ће примити педесет тражилаца азила, али је прихватила свега дванаест, док је Мађарска идеју о квотама једноставно игнорисала. Такође, Запад, у борби за зеленију Европе инсистира на затварању произвођача прљаве енергије, док Исток ту мантру игнорише, јер зависи од производње угља. А ту је и владавина права, где Брисел у први план избацује Мађарску и Пољску, њихову зависност судова од извршне власти и медијско једноумље.

Даље, централноевропске земље страхују да ће изгубити новац из европског буџета, јер ће он отићи у јужне чланице, највише погођене пандемијом. У међувремену, мађарски премијер Виктор Орбан је искористио пандемију као оправдања за увођење владавине декретом, појачавајући страх у Бриселу да су тако отворена врата за диктатуру у овој земљи. А Орбан се већ доказао као тврд орах за оне који седе у незваничној престонице ЕУ.

Ветар у леђа популистима

Вирус проширује и пукотину на релацији север-југ која се појавила током дужничке, односно кризе евро зоне пре десет година. Тада, Немачка, Холандија и њихови северни суседи нису били ради да одреше кесу и помогну јужним земљама, Италији и Грчкој, пре свих, да испливају из финансијских проблема. Десило се да је, као и дужничка криза, вирус корона Европску унију погодио асиметрично. Јужне земље, посебно Италија и Шпанија, су имале неупоредиво више жртава у овом, како га често називамо, рату са невидљивим непријатељем, и у кризу улазе са већим јавним дугом од других чланица и далеко мањим шансама за брз и по стандард грађана видљив опоравак с обзиром да њихов БДП умногоме зависи од туризма, који је, међутим, радује популисте попут Матеа Салвинија, бившег италијанског министра унутрашњих послова који је, зарад подизање свог рејтинга и популарности, веома вешт у искоришћавању сваког клецања и колебања ЕУ. Посебно изостанка солидарности када је Ковид 19 паралисао север Италије и запретио тоталним хаосом у целој држави. Једно недавно истраживање показало је да 49 одсто грађана Италије жели да њихова земља напусти Унију.

Све споменуто делује прилично сумурно у односу на будућност ЕУ. Оптимисти, међутим, подсећају да је ЕУ деценијски политички експеримент који је само у овом веку преживео све врсте претњи по свој опстанак: француско и холандско референдумско „не" Европском уставу 2005, финансијску кризу 2008, а потом и дужничку у коју су преко носа упале Грчка, Шпанија и Италија, а која је поцепала ЕУ на север и југ, па онда мигрантску која заправо још траје, као што траје и Брегзит... те да га ни Ковид, а и још неки егзит, попут Италоегзита, неће зауставити. Шта о свему мисле грађани Србије, сазнаћемо када Министарство за европске интеграције објави резултате првог овогодишњег истраживања јавног мњења. Последње, из децембра 2019. каже да 54 одсто наших грађана подржава чланство Србије у ЕУ. ■

Ковид 19 појео још за доручак. Ове две државе, уз Француску, апелују на солидарност северних чланица, која би се, у идеалној варијанти, исказала кроз неку врсту евро-обвезница. ЕУ као целина је најавила да ће позајмљивати новац свима, а поделити субвенције најугроженијим земљама. Процена је да ће пандемија вируса корона, ЕУ коштати бар три и по хиљаде милијарди евра.

Чланице су се сагласиле да оснују фонд за обнову да би подржале најугроженији регион. Али сва је прилика да ће из њега новац већим делом ићи у форми кредита него поклона, јер се Север против великом новчнам помоћи Југу, иако су јужњаци иовако у кредитима до грла.

Оваква шкртост је укорењена међу гласачима на северу, јер, они новац не воле да дају, могу само да позајме, а чак и то нерадо чине. Себичлук,

Колона возила чека да уђе из Мађарске у Румунију, 22. марта, пошто је Мађарска затворила границе за све, осим за своје грађане

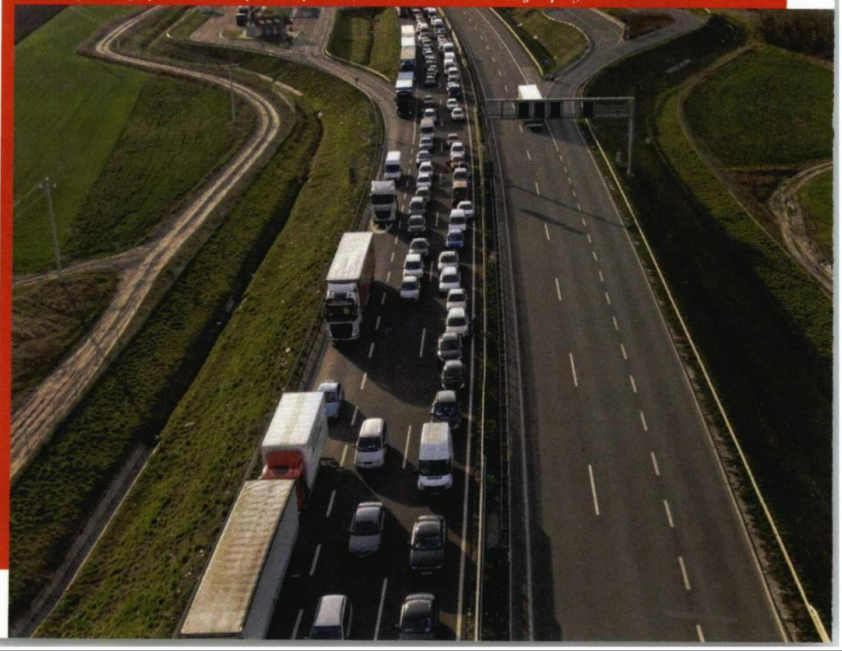

Vreme: 26.05.2020 06:04
Medij: mitrovica.info
Link: https://mitrovica.info/ovo-ovde-nije-zivot-migranti-u-sidu-nezadovoljni-zbog-ogranicenog-kretanja/
Autori: Redakcija
Teme: Migranti/azilanti

Naslov: "OVO OVDE NIJE ŽIVOT" Migranti u Šidu nezadovoljni zbog ograničenog kretanja - Sremskomitrovački portal

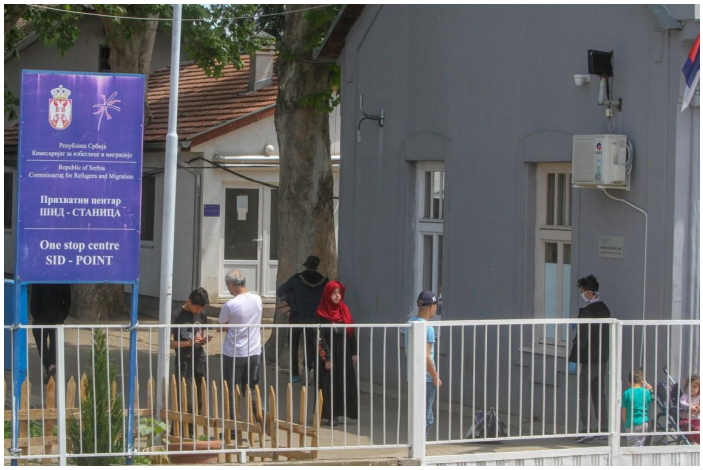

Migranti i dalje čekaju, ali ne posustaju i pokušavaju da prođu granicu kroz tzv. "gejm" (ilegalni prelazak granice, bez pasoša i dokumenata). Vođa smene u

Migranti i dalje čekaju, ali ne posustaju i pokušavaju da prođu granicu kroz tzv. "gejm" (ilegalni prelazak granice, bez pasoša i dokumenata). Vođa smene u Prihvatnom centru "Šid-stanica" Nikola Sakan kaže da su u porodičnom centru porodice najviše iz Sirije i Avganistana, ali i iz Iraka, Palestine, Sirije, Irana i neki od njih su ovde već tri godine, čekaju da nastave svoj put. Deca koja inače pohađaju školu su tokom vanrednog stanja takođe imala časove na daljinu u prihvatnom centru preko RTS-a. Trudili smo se da ne prestane školski program, a dve koleginice koje rade kao prevodioci su pomagale deci - kaže Sakan. - Ograničeno kretanje im je teško palo, kao i našim ljudima. Sada izlaze sa dozvolom, jave se i kažu da li idu do apoteke ili prodavnice, ali im je dozvoljeno i da samo idu u šetnju. I za vreme vanrednog stanja, kao i sada u našem centru je isto brojno stanje i nije bilo oscilacija. Sakan napominje da je dolazak Vojske Srbije u ovom centru ispraćen aplauzom, što dovoljno govori šta misle o tome. Imamo korektan odnos sa lokalnom zajednicom i nije bilo nikakvih incidenata, niti neprijatnih situacija - tvrdi Sakan. - Svi žele da idu dalje bez izuzetka, niko nije poželeo da ostane u Srbiji. Lakše im je sada kada izlaze i kreću se, kupuju sebi namirnice i začine, a na izlasku iz centra dobiju i masku i rukavice. Čak ih i naši sugrađani hvale da se ponašaju odgovornije na ulici, nego neki stanovnici Šida. On dodaje da su stalno u komunikaciji sa korisnicima centra kad je reč o hrani i načinu pripreme, kao na primer kad jedu pirinač, ne odgovara im način na koji se priprema u Srbiji, te šalju recepte u kuhinju, a kuvari se trude da ispoštuju sve. Na samom početku vanrednog stanja iz ovog centra rođena je i jedna beba iz Palestine u bolnici u Sremskoj Mitrovici. Dvadesetosmogodišnjeg Abdula Isa iz Sirije sreli smo u centru Šida, gde je odmarao na klupi u parku sa prijateljem. On je trenutno smešten u Prihvatnom centru "Adaševci". Želim da stignem do Švedske gde mi se nalazi majka. U Srbiji sam oko tri meseca. U nekim mestima mi je bilo dobro, ne svuda, isti je slučaj i sa ljudima. Sa policijom sam imao problema pri prelasku granice - kaže Abdula koji je preko Mokrina stigao u Beograd, gde su mu ostale sestre, da bi sa bratom bio prebačen u Morović i sada se trenutno nalazi u Šidu. Nije mu bilo nimalo lako na putu. Ostao je i bez novca, ali i telefona još pre dva meseca, koji je migrantima trenutno jedina "veza sa svetom", ali i izvor informacija kako najlakše nastaviti putovanje. Abdul nam na tečnom engleskom govori da mu je plan da prvo ode po sestre u Beograd, pa se nada susretu sa majkom. Ovu granicu sam probao da pređem svega dva puta. Prošle nedelje je hrvatska policija zaustavila mene i brata i vratili su nas nazad - priča Abdul. - Na putu sam sreo dosta ljudi s kojima sam se sprijateljio, iz Alžira, Maroka, Egipta, i u Albaniji sam stekao dosta prijatelja, ali putevi nam se sastaju i razdvajaju. Neki od njih za koje sam mislio da su mi prijatelji, kasnije su me pokrali. Tako sam ostao i bez telefona. Abdul ne veruje u koronavirus, ali dodaje da i nije pratio vesti, jer nema mobilni. Nekad je bilo dobro što pričam engleski, ali u drugim situacijama nisam dobro prošao, jer bih govorio u ime grupe - nastavlja Abdul, kome smo poželeli više sreće na daljem putu. Koordinator PC "Adaševci" u Šidu Dragan Velimirović dodaje da se u samačkom centru osim migranata iz Avganistana, Sirije, Pakistana, Bangladeša, Palestine, Alžir, Irana, Maroko… nalazi i jedan putnik sa Kube. Svi žele da nastave svoje putovanje koje su neki od njih započeli davno, pre godinu, godinu i po dana, kako god, ne vidim razlog da bi ikome smetali u Srbiji - napominje Velimirović. - Nismo

mi draga zemlja u kojoj bi oni želeli da nastave svoj život. Migrantska putovanja su legalna i ilegalna, ali kroz Srbiju prolaze mladi ljudi, tvrdi Velimirović, od 18 do 35 godina, ima i dece, ali nema starijih. Znaju par reči srpskog, da se jave "dobar dan" i pitaju "kako si", većina. Na takve puteve ide se oduvek i idu ljudi koji su radno sposobni, prvo da izdrže različite tipove putovanja, međutim imamo i maloletnike bez pratnje - ističe Velimirović. (Maša Stakić/foto: R. Hadžić)

Datum: 26.05.2020
Medij: Prva televizija
Emisija: Jutro/Prva TV
Autori: Redakcija
Teme: Migracije; Migranti/azilanti

	Početak	Trajanje
Emisija	26.05.2020 06:45:00	315:00
Prilog	26.05.2020 07:50:00	0:20

Naslov: Sprečen ilegalan prelazak graniice

320

Spiker:
Granična policija sprečila je pokušaj osmorice migranata iz Avganistana da ilegalno pređu državnu granicu na izlazu Horgoš prema Mađarskoj. Carinici su u saradnji sa policijom migrante otkrili u tovaru kamiona severno makedonskih registarskih oznaka kojima je iz te zemlje ka Poljskoj transportovan svež kupus.

Vreme: 26.05.2020 13:11
Medij: Beta
Link: http://www.beta.rs
Autori: Redakcija
Teme: Izbeglice iz EX Jugoslavije

Naslov: U Smederevskoj Palanci počela izgradnja 15 stanova za izbeglice

U Smederevskoj Palanci počela izgradnja 15 stanova za izbeglice

BEOGRAD, 26. maja 2020. (Beta) - Kamen temeljac položen je danas za izgradnju 15 stanova u Smederevskoj Palanci za izbegličke porodice iz BiH i Hrvatske, za šta je opredeljeno oko 338.000 evra u okviru realizacije Regionalnog stambenog programa.

Kako je prenelo Ministarstvo spoljnih poslova, završetak izgradnje tih stanova planiran je za januar 2021. godine a u pitanju je deo Potprojekta 9 Regionalnog stambenog programa, vrednog više od 25 miliona evra, koji predvidja izgradnju 1.080 "stambenih rešenja".

Ministar spoljnih poslova i predsednik Komisije za koordinaciju procesa trajne integracije izbeglica Ivica Dačić rekao je u Smederevskoj Palanci da će Vlada Srbije nastaviti da podržava Regionalni stambeni program dok sve izbegličke porodice ne budu trajno zbrinute.

Dodao je da Potprojekat 9 predvidja izgradnju 350 stanova i 50 montažnih kuća, kupovinu 100 stanova, dodelu 200 paketa gradjevinskog materijala i kupovinu 380 seoskih kuća, pri čemu će stambeni objekti biti gradjeni u više jedinica lokalne samouprave širom Srbije.

Vreme: 26.05.2020 13:15
Medij: Fonet
Link: http://www.fonet.rs
Autori: Redakcija
Teme: Regionalni program stambenog zbrinjavanja (RHP)

Naslov: IZGRADNJA 15 STANOVA ZA IZBEGLICE

IZGRADNJA 15 STANOVA ZA IZBEGLICE

SMEDEREVSKA PALANKA, 26. maj 2020. (FoNet) - Ministar spoljnih poslova Srbije Ivica Dačić izjavio je danas na polaganju kamena temeljca u Smederevskoj Palanci za izgradnju 15 stanova za izbegličke porodice iz Bosne i Hercegovine i Hrvatske da je realizacija Regionalnog stambenog programa važan segment rešavanja pitanja izbeglica.

"Realizacija projekta predstavlja humanitarnu i moralnu obavezu za državu Srbiju, pa je sasvim sigurno da će Vlada Srbije nastaviti da podržava Regionalni stambeni program dok sve izbegličke porodice ne budu trajno zbrinute", istakao je Dačić, navodi se u saopštenju.

Izgradnja 15 stanova u Smederevskoj Palanci deo je Potprojekta 9 Regionalnog stambenog programa, vredan je više od 25 miliona evra i predviđa izgradnju ukupno 1.080 stambenih rešenja, a vrednost radova u Smederevskoj Palanci je 338.147 evra.

Dačić je podsetio da su prošle nedelje otvorene dve zgradu sa 20 stanova u Valjevu i pet stanova u Krupnju, a da je završetak radova na stanovima u Smederevskoj Palanci planiran za narednu godinu.

Vreme: 26.05.2020 13:53
Medij: Tanjug
Link: http://www.tanjug.rs
Autori: Redakcija
Teme: Regionalni program stambenog zbrinjavanja (RHP); Izbeglice iz EX Jugoslavije

Naslov: S.Palanka: Kamen temeljac za izgradnju stanova za izbeglice

S.Palanka: Kamen temeljac za izgradnju stanova za izbeglice

SMEDEREVSKA PALANKA, 26. maja (Tanjug) - U Smederevskoj Palanci danas je položen kamen temeljac za izgradnju 15 stanova za izbegličke porodice iz BiH i Hrvatske, čiji je završetak planiran za januar naredne godine.

Izgradnja 15 stanova u Smederevskoj Palanci deo je Potprojekta 9 u okviru Regionalnog stambenog programa. Potprojekat je vredan više od 25 miliona evra i predviđa izgradnju ukupno 1.080 stanova.

Ministar spoljnih poslova Ivica Dačić istakao je da je do sada stambeno zbrinuto više od 4.000 izbegličkih porodica, a da je oko 7.000 porodica čiji stambeni problem mora da se reši.

"Za ovih nekoliko godina smo obezbedili 4.300 stambenih rešenja za one koji više od 20 godina tragaju za svojom imovinom, koja je ostala na drugom porstoru, u njihovom zavičaju. Zato je naš cilj da u potpunosti rešimo stambeno pitanje za izbegličke porodice", rekao je Dačić.

On je dodao da je napredak stambenog programa zajednički uspeh i potvrda posvećenosti da se ispune dogovori o integraciji izbeglica u Srbiji.

Dačić je naveo da je realizacija Programa važan segment rešavanja pitanja izbeglica, a da je naša država dugo i uporno radila na tome da dođe do postignuća i međunarodnih pohvala za naš učinak.

Poručio je da će Vlada Srbije nastaviti da podržava Regionalni stambeni program dok sve izbegličke porodice ne budu trajno zbrinute.

Kako je rekao, Potprojekat 9 predviđa ukupno 1.080 stambenih rešenja i to: izgradnju 350 i kupovinu 100 stanova, izgradnju 50 montažnih kuća, dodelu 200 paketa građevinskog materijala i kupovinu 380 seoskih kuća.

U tom potprojektu, stambeni objekti gradiće se u više jedinica lokalne samouprave, a završetak tih radova očekuje se do kraja 2021. godine.

Vrednost radova u Smederevskoj Palanci je oko 340.000 evra.

Dačić je podsetio da je Program većinski finansiran donatorskim sredstvima, i zahvalio donatorima iz EU, koja je najveći kontributor, ali i donatorima iz SAD, Nemačke, Norveške, Švajcarske, Italije, Turske, Luksemburga, Španije, Kipra, Češke, Mađarske, Rumunije i Slovačke.

Uputio je zahvalnost i UNHCR-u i OEBS-u na pomoći u ovom procesu.

Dodao je da u projektu važnu ulogu imaju jedinice lokalne samouprave, koje su izrazile spremnost da učestvuju u ovom poduhvatu.

Datum: 26.05.2020
Medij: Prva televizija
Emisija: 150 minuta
Autori: Redakcija
Teme: Povratnici

	Početak	Trajanje
Emisija	26.05.2020 12:50:00	205:00
Prilog	26.05.2020 15:05:00	0:46

Naslov: Vesti sa Kosova

Spiker:
U selu Drenovčić u opštini Klina na svom imanju sekirom je napadnut povratnik Đorđije Đorović. Albanci koji suga napali pretili su mu da će mu odseći glavu ako ga ponovo vide na njegovom imanju. Krajnje je vreme da se nasilju stane na put napisao je tim povodom na tviter nalogu ministar za povratak u Vladi Kosova iz Srpske liste Dalibor Jevtić. Predsednik Kosova Hašim Tači izjavio je da neće biti dijaloga o normalizaciji odnosa između Kosova i Srbije koji vodi izaslanik Evrpske unije Miroslav Lajčak. Lično ću se odazvati pozivima na samite koje će voditi Merkel i Makron, ali nemam volje da učestvujem u pregovaračkom procesu koji vodi Lajčak, rekao je Tači i ponovio da veruje u američku ulogu u završetku dijaloga i postizanju sporazuma.

Vreme: 26.05.2020 13:28
Medij: politika.rs
Link: http://www.politika.rs/sr/clanak/454875/U-Smederevskoj-Palanci-pocela-izgradnja-15-stanova-za-
Autori: Redakcija
Teme: Izbeglice iz EX Jugoslavije; Regionalni program stambenog zbrinjavanja (RHP)

Naslov: U Smederevskoj Palanci počela izgradnja 15 stanova za izbeglice



Kamen temeljac položen je danas za izgradnju 15 stanova u Smederevskoj Palanci za izbegličke porodice iz BiH i Hrvatske, za šta je opredeljeno oko 338.000 evra u okviru realizacije Regionalnog stambenog programa. Kako je prenelo Ministarstvo spoljnih poslova, završetak izgradnje tih stanova planiran je za januar 2021. godine, a u pitanju je deo Potprojekta 9 Regionalnog stambenog programa, vrednog više od 25 miliona evra, koji predviđa izgradnju 1.080 "stambenih rešenja". Ministar spoljnih poslova i predsednik Komisije za koordinaciju procesa trajne integracije izbeglica Ivica Dačić rekao je u Smederevskoj Palanci da će Vlada Srbije nastaviti da podržava Regionalni stambeni program dok sve izbegličke porodice ne budu trajno zbrinute, prenosi Beta. Dodao je da Potprojekat 9 predviđa izgradnju 350 stanova i 50 montažnih kuća, kupovinu 100 stanova, dodelu 200 paketa građevinskog materijala i kupovinu 380 seoskih kuća, pri čemu će stambeni objekti biti građeni u više jedinica lokalne samouprave širom Srbije.

Vreme: 26.05.2020 14:09
Medij: cenzolovka.rs
Link: https://www.cenzolovka.rs/pritisci-i-napadi/ko-ste-vi-da-prenosite-saopstenje-sindikata/
Autori: @Cenzolovka
Teme: Komesarijat za izbeglice Republike Srbije

Naslov: Ko ste vi da prenosite saopštenje sindikata?



Darija Ranković, urednica Kolubarskih, foto: Đorđe Đoković Na mejlove redakcija u Srbiji svakog dana stigne na desetine saopštenja raznih organizacija, političkih stranaka, ministarstava, ustanova, revoltiranih građana…

Darija Ranković, urednica Kolubarskih, foto: Đorđe Đoković

Na mejlove redakcija u Srbiji svakog dana stigne na desetine saopštenja raznih organizacija, političkih stranaka, ministarstava, ustanova, revoltiranih građana… I svakog se dana u glasilima objavljuju razna saopštenja. Poneka izazovu reakciju druge strane, ali retko kad dovedu do toga da neko mediju preti tužbom zato što je objavio saopštenje, pa još reprezentativnog sindikata.

Međutim, i to se dogodilo. Direktorka valjevskog Doma zdravlja dr Branka Antić pripretila je portalu kolubarske.rs tužbom zbog objavljivanja saopštenja Udruženih sindikata Srbije "Sloga".

Branki Antić je bilo sporno saopštenje u kojem sindikat navodi da se oglušila o naredbu Ministarstva zdravlja da primi u radni odnos sve zdravstvene radnike koji su potrebni za zaštitu stanovništva od bolesti i suzbijanje širenja koronavirusa.

Je l' vi to ozbiljno?

Naravno, Branka Antić je reagovala na saopštenje, demantovala je njegove navode, a urednici portala kolubarske.rs Dariji Ranković pripretila tužbom. Ovakvo ponašanje je samo po sebi čudno, ali postaje još čudnije ukoliko se u obzir uzme i to da je, kako Darija Ranković kaže za Cenzolovku, Branka Antić pozvana pre objavljivanja saopštenja da kaže šta misli o navodima sindikata.

Prema rečima Darije Ranković, direktorku Doma zdravlja zvala je s namerom da prokomentariše navode sindikata i da joj da prostor da iznese svoj stav. Nakon što se direktorka nije odazvala na poziv, poslala joj je SMS u kojem je navela šta je tačno zanima. Kolubarske su sačekale da se direktorka Antić javi, ali pošto ona to nije učinila, narednog jutra su objavili saopštenje.

Novinarstvo doživljavaju kao protočni bojler za njihove informacije. Ako pišete o nečem drugačijem, odmah ste protivnik, strani plaćenik (Darija Ranković, Kolubarske)

Uredništvo Kolubarskih je čekalo na odgovor direktorke, iako je česta medijska praksa da se saopštenja objavljuje bez prethodnog kontaktiranja s "drugom stranom", te da se naknadno doda eventualna reakcija drugih aktera.

"Pola sata nakon objavljivanja saopštenja, direktorka me je nazvala, i tu je sve krenulo. Pitala je s kojim pravom tako pišemo, rekavši da smo joj napravili problem. Rekla je da ne možemo mi da dajemo saopštenje, a kad sam joj objasnila da nismo mi izdali saopštenje, već da smo preneli ono što je saopšteno, upitala je ko smo mi da prenosimo saopštenje sindikata. Na moje pitanje da li je ozbiljno postavila to pitanje, odgovorila je da je ozbiljna i ponovila da će nas tužiti i rekla je da smo bezobrazni", priča Darija Ranković.

Branka Antić se, navodno, nije odazvala na poziv jer je bila na parastosu, dok na poruke nije odgovorila zato što nije smatrala da je to hitno.

Po svemu sudeći, ovo nije prvi put da direktorka valjevskog Doma zdravlja ne razume osnove

funkcionisanja medija, iako je javna ličnost. Darija Ranković se prisetila događaja od pre dve godine, kada je u avgustu tražila razgovor sa direktorkom zbog teme koju je u tom momentu radila.

Na njen upit za razgovor, Branka Antić je odgovorila da će joj javiti termin, što je i uradila, kaže Darija Ranković, i zakazala je intervju za - sredinu decembra. Ipak, tokom vanrednog stanja je kao osoba koja je imala ovlašćenje u stručnom operativnom timu da razgovara sa medijima dala izjavu za Kolubarske.

Ako ćutim - nema priče? Darija Ranković kaže da ovakvo ponašanje možda ukazuje na izostanak medijske pismenosti, ali da možda otkriva i način razmišljanja nosilaca funkcije - ukoliko ne daju izjavu, misle da nema priče.

"Čini mi se da razmišljaju da ukoliko mi ne daju izjavu, ja nemam priču, da nju mogu da radim tek ukoliko imam njihovu reč ili neki dokument, ali ni to im ne znači mnogo. Govorili su mi: 'Pa šta ako imaš dokument, šta to dokazuje?' Tako nekako oni vide medije - samo oni daju saopštenja i ona se prenose, ako daju izjavu onda priča postoji, ako ne, onda je nema."

"Novinarstvo doživljavaju kao protočni bojler za njihove informacije. Ako pišete o nečem drugačijem, odmah ste protivnik, strani plaćenik. Dolazim u situaciju da me PR Komesarijata za izbeglice pita sa kojim ciljem radim neku priču i govori da ne vide dobru nameru, a ne znam kako bi uopšte to mogli da vide", dodaje Darija Ranković.

Ona objašnjava da su mediji u Valjevu postali podeljeni, pa se tako dešava da funkcioneri gostuju na medijima bliskim vlastima kako bi demantovali neke navode i kako bi dali svoju verziju priče. To je, kaže, uradila i direktorka Doma zdravlja, koja je nakon objavljivanja saopštenja gostovala na regionalnoj televiziji kako bi ispričala da to nije tačno.

"Razgovor sa direktorkom se završio time da je rekla da nam više nikada neće dati nijednu izjavu. Kako je rekla, prijaviće nas Ministarstvu zdravlja i podneće tužbu. Zašto će nas prijaviti tom ministarstvu, stvarno nemam pojma", zaključuje Ranković. SLOGA OSUDILA PRETNJU TUŽBOM Udruženi sindikati Srbije "Sloga" osudili su pretnju tužbom koju je portal kolubarske.rs dobio zbog objavljivanja njihovog saopštenja, ocenivši je kao pritisak na slobodu javnog informisanja.

"Umesto na telefonski poziv Kolubarskih da odgovori na činjenice koje je sindikat izneo u saopštenju, direktorka je počela da preti tužbom 'ko ste vi da saopštavate to i da prenosite saopštenja sindikata?' 'Sloga' ovu neosnovanu i zakonski neutemeljenu pretnju smatra direktnim pritiskom na slobodu javnog informisanja, o čemu bi trebalo da se oglase i novinarska udruženja i osude je. Direktorka Doma zdravlja Valjevo je tipičan primer one grupacije koja, kada je imenuju na javnu funkciju, misli da je taj posao njena privatna imovina i u tom duhu se i ophodi", navode u sindikatu.

Oni su direktorku pozvali da se izvini uredništvu portala.

Datum: 26.05.2020
Medij: RTS1
Emisija: Ovo je Srbija
Autori: Redakcija
Teme: Izbeglice iz EX Jugoslavije

	Početak	Trajanje
Emisija	26.05.2020 15:00:00	70:00
Prilog	26.05.2020 15:11:00	0:57

Naslov: Kamen temeljac

Ministar spoljnih poslova Srbije Ivica Dačić prisustvovao je u Smederevskoj Palanci polaganju kamena temeljca za izgradnju 15 stanova za izbegličke porodice iz Bosne i Hercegovine i Republike Hrvatske u okviru realizacije Regionalnog stambenog programa.

Ivica Dačić, koji je i predsednik Komisije za koordinaciju procesa trajne integracije izbeglica, istakao je zadovoljstvo povodom početka gradnje zgrade s 15 stanova čiji je završetak planiran za januar naredne godine, saopštilo je Ministarstvo spoljnih poslova.

Datum: 26.05.2020
Medij: Radio Novi Sad 1
Emisija: Novosti
Autori: Redakcija
Teme: Izbeglice iz EX Jugoslavije

	Početak	Trajanje
Emisija	26.05.2020 15:00:00	45:00
Prilog	26.05.2020 15:12:00	0:31

Naslov: Stanovi za izbeglice

Spiker:

U Smederevskoj Palanci počela je izgaradnja 15 stanova za izbegličke pordice iz BiH i Hrvatske čiji je zvrašetak planiran za januar naredne godine.

Reporter:

Izgradanja je deo Regionalnog stambenog programa .Poprojekat je vredan više od 25 miliona evra i predviđa izgradnju ukupno 1080 stanova. Ministar spoljnih poslova Ivica Dačić rekao je da je do sada stambeno zbrinuto više od 4 hiljade izbegeličkih porodica a da je oko 7 hiljada porodica čiji stambeni program mora biti rešen.

Datum: 26.05.2020
Medij: Radio Beograd 1
Emisija: Novosti dana
Autori: Redakcija
Teme: Povratnici

	Početak	Trajanje
Emisija	26.05.2020 15:00:00	40:00
Prilog	26.05.2020 15:10:00	1:03

Naslov: Jevtić: U selu Drenovčić kod Kline sekirom napadnut srpski povratnik

538

Ministar za zajednice i povratak u kosovskoj vladi Dalibor Jevtić objavio je danas da se desio novi napad na srpske povratnike na Kosovu.

Jevtić je na svom Tviter nalogu napisao da je u selu Drenovčić u opštini Klina, na svom imanju, sekirom napadnut povratnik Đorđija Đorović.

"Albanci koji su ga napali su mu tom prilikom zapretili da ako ga ponovo vide na njegovom imanju da će mu ‚odseći glavu kao jagnjetu', napisao je Jevtić.

On je poručio da je krajnje vreme da se stane na put nasilju koje se sprovodi nad srpskim povratnicima.

Datum: 26.05.2020
Medij: RTS1
Emisija: Ovo je Srbija
Autori: Redakcija
Teme: Izbeglice iz EX Jugoslavije

	Početak	Trajanje
Emisija	26.05.2020 15:00:00	70:00
Prilog	26.05.2020 15:43:00	1:58

Naslov: Nedostatak udžbenika

Voditelj:

Jedan od većih problema sa kojim se susreću učenici osnovnih škola u Vukovaru, koji nastavu pohađaju na srpskom jeziku, je nedostatak udžbenika. Za udžbenike na ćirilici Pokrajinska vlada je u protekle četiri godine izdvojila oko osam miliona dinara. A danas je Novom Sadu potpisan ugovor za ovu godinu. Koliko će sredstava biti uloženo i koliko dece u Vukovaru pohađa nastavu na srpskom jeziku, u priči kolege Sime Budimira.

Reporter:

Na području Vukovarsko-srijemske županije preko 1.500 učenika pohađa nastavu na srpskom jeziku. Prosvetni radnici koji rade u ovim školama suočeni su sa brojnim problemima.

Predsednik Zajedničkog veća Opštine Vukovar, Srđan Jeremić:

Problema ima u smislu da zakon nije ispoštovan i nisu registrovane srpske manjinske škole, niti je sa Vukovarsko-srijemskoj županiji prenešeno osnivačka prava za opštine Borovo, Negoslavci i Markušica, koje su to prema zakonu i zatražile. Ali ono što je činjenica da se nastava na srpskom jeziku i pismu ipak odvija, ali da nisu rešeni ovi aministrativni segmenti koji su jako bitni. I mi zaista nadamo se da će to vrlo brzo biti rešeno jer je to preduslov za neke druge aktivnosti koje su vzane za oblast školovanja na manjinskom jeziku i pismu.

Reporter:

Pokrajinska vlada je za ovu godinu u nabavku udžbenika i drugog školskog materijala obezbedila oko četiri miliona dinara, ali još značajnija sredstva usmerili su na druge oblasti.

Direktor Fonda za pružanje pomoći izbeglim, prognanim i raseljenim licima, Duško Ćutilo:

Pa mi zaista veliku pažnju upravo poklanjamo saradnji sa kulturno-umetničkim društvima koji neguju i čuvaju srpsku kulturu i negde čuvaju kulturnu autonomiju na prostoru Hrvatske. Ali smo takođe i kroz nabavku poljoprivredne mehanizacije na neki način pokušali da pružimo podršku Srbima koji danas žive u Hrvatskoj, da mogu da obezbede egzistenciju za sebi i svoje porodice.

Reporter:

U Pokrajinskoj vladi ističu da će pomoć biti nastavljena i narednih godina.

Datum: 26.05.2020
Medij: Radio Beograd 1
Emisija: Novosti dana
Autori: Redakcija
Teme: Izbeglice iz EX Jugoslavije

	Početak	Trajanje
Emisija	26.05.2020 15:00:00	40:00
Prilog	26.05.2020 15:17:00	0:31

Naslov: Izgradnja stanova za izbegličke porodice

454

Spiker:
U Smederevskoj Palanci položen je kamen temeljac za izgradnju 15 stanova za izbegličke porodice iz BiH i Hrvatske. Planirano je da radovi budu završeni u januaru naredne godine. Stanovi se grade u okviru redovnog stambeno programa zbrinjavanja izbeglica sa prostora bivše Jugoslavije. Šef diplomatije Ivica Dačić poručio je da će Vlada Srbije nastaviti da podržava taj projekat dok se svim izbegličkim porodicama trajno ne reši stambeno pitanje.

Datum: 26.05.2020
Medij: Kopernikus
Emisija: Srbija On Line
Autori:
Teme: Migracije; Komesarijat za izbeglice Republike Srbije; Migranti/azilanti

	Početak	Trajanje
Emisija	26.05.2020 15:00:00	155:00
Prilog	26.05.2020 15:05:00	22:16

Naslov: Gost-Nikola Popov,Komesarijat za izbeglice Republike Srbije

1065

U 18 prihvatnih centara u Srbiji trenutno je smešteno oko 6000 migranata.Osim Dimitrovgrada,svi smeštajni kapaciteti su aktivni,ali mesta još ima,kaže Nikola Popov iz Komesarijata za izbeglice Republike Srbije.Van centara je oko 10 posto migranata,uglavnom u Beogradu.Komesarijat je krajem februara počeo uvođenje sanitarnih i medicinskih mera radi sprečavanja koronavirusa. Nakon proglašenja epidemije korisnici su dobijali higijenska sredstva,zaštitnu opremu i edukaciju o koronavirusa. Popov navodi da su i sami migranti razumeli ozbiljnost situacije i pridržavali se propisanih mera. Govoreći o odnosu države i građana prema migrantima,sagovornik navodi da predrasude postoje,ali da je taj odnos korektan. Postoje kulturološke razlike,ali svi migranti veoma dobro znaju šta je dozvoljeno,a šta zabranjeno,kaže sagovornik i dodaje da ukoliko se ti ljudi dobro prihvate i obezbede im se osnovni uslovi za dostojan život snižava se mogućnost kriminogenih radnji. Popov očekuje da će u narednom peridou migranti u većem broju pokušati da nastave svoj put ka Evropi.

Datum: 26.05.2020
Medij: Kopernikus
Emisija: Srbija On Line
Autori:
Teme: Regionalni program stambenog zbrinjavanja (RHP); Komesarijat za izbeglice Republike

	Početak	Trajanje
Emisija	26.05.2020 15:00:00	155:00
Prilog	26.05.2020 16:07:00	22:04

Naslov: Gost-Mirjana Milenkovski,UNHCR u Srbiji

1249

UNHCR je čestitao vlastima Srbije, svim izbeglicama, tražiocima azila i migrantima što su, u protekla dva meseca, zajedničkim naporima sačuvali svih pet centara za azil i 14 tranzitnih centara u Srbiji od infekcije virusom COVID-19 . Mirjana Milenkovski iz UNHCR-a u Srbiji kaže da je vladala bojazan za zdravlje izbeglica i migranatam,kao i za samo osoblje Komesarijata. Agencija UN za izbeglice je odmah po ukidanju vanrednog stanja skrenula pažnju svim izbeglicama, tražiocima azila, porodicama, nepraćenoj i deci odvojenoj u putu da opasnost od virusa COVID-19 i dalje postoji i apelovala na njih da nastave da sprovode sve preventivne mere koje im preporučuju vlasti.UNHCR je u saradnji sa SZO svakodnevno preko društvenih mreža obaveštavala migrante o toku epidemije i merama koje se uvode.Prema podacima Komesarijata van prihvatnih centara u Srbiji je oko 600 lica.Partneri UNHCR-a u Srbiji je 11 nevladinih organizacija koje rade na terenu:Beogradski centar za ljudska prava,CRPC,Sigma plus,Danski izbeglički savet i dr.Srbija ima još kapaciteta u prihvatnim centrima,ali se ne očekuje priliv migranata kao 2015. Očekuje se završetak programa regionalnog stambenog zbrinjavanja izbeglih i raseljenih lica iz Hrvatske i BIH,kaže Milenkovski.

Datum: 26.05.2020
Medij: TV Subotica
Emisija: Kroz grad/TV Subotica
Autori: Redakcija
Teme: Migranti/azilanti

	Početak	Trajanje
Emisija	26.05.2020 15:00:00	30:00
Prilog	26.05.2020 15:05:00	1:12

Naslov: Carinici sprečili migrante da pređu granicu

973

Spiker:
Carinici su 25.maja na izalzu graničnog prelaza Horgoš u saradnji sa policijom sprečili pokušaj osmorice migranata da ilegalno pređu državnu granicu skriveni u tovaru svežeg kupusa. Migranti su otkriveni u tovaru kamiona Severno Makedonskih regitrovanskih tablica oznaka koji je iz te zemlje ka Poljskoj traaaportovan svež kupus. Zahvaljujući izlaznoj kontroli na cirinakom mobilnom skeneru u tovaru su uočene ljudske siluete kojima u svežem kupusu svakako nije bilo mesto. Nakon toga je usledio i detaljan pregled kada se videlo da je na kamionu oštećeno carinsko obeležje što je siguran znaka da neko nasilno pokušao da uđe u tovarni deo. Zbog toga su carinski službenici otvorili taj deo kamiona u njemu zatekli osam migranata iz Avganistana koji su predati u nadležnost službenika granične policije .Podsećamo da je od početka godine carinska služba Srbije sprečila gotovo 400 migranata u pokušaju da ilegealno pređu granicu skriveni u tovarima robe.

Vreme: 26.05.2020 15:46
Medij: tvmost.info
Link: https://www.tvmost.info/post/dacic-napredak-regionalnog-stambenog-programa-nas-je-zajednicki-
Autori: Redakcija
Teme: Komesarijat za izbeglice Republike Srbije

Naslov: Dačić: Napredak Regionalnog stambenog programa naš je zajednički uspeh...



Prvi potpredsednik Vlade i ministar spoljnih poslova Republike Srbije Ivica Dačić prisustvovao je danas u Smederevskoj Palanci polaganju kamena temeljca za izgradnju 15 stanova za izbegličke porodice iz Bosne i Hercegovine i Republike Hrvatske u okviru realizacije Regionalnog stambenog programa.

U svom obraćanju ministar Dačić, koji je i predsednik Komisije za koordinaciju procesa trajne integracije izbeglica, istakao je zadovoljstvo povodom početka gradnje zgrade s 15 stanova čiji je završetak planiran za januar naredne godine.

Izgradnja 15 stanova u Smederevskoj Palanci deo je Potprojekta 9 Regionalnog stambenog programa, vredan je više od 25 miliona evra i predviđa izgradnju ukupno 1.080 stambenih rešenja.

"Imam privilegiju, ali i posebno zadovoljstvo, da poslednjih nekoliko godina budem redovan i neposredan učesnik na različitim događajima širom naše zemlje kojima obeležavamo uspešnu realizaciju različitih faza u sprovođenju Programa. Napredak Programa je naš zajednički uspeh i potvrda naše posvećenosti na realizaciji postignutih dogovora o integraciji izbeglica u Srbiji", naglasio je ministar.

Ministar je ponovio da je realizacija Regionalnog stambenog programa važan segment rešavanja pitanja izbeglica, da je naša država dugo i uporno radila da dođe do postignuća i međunarodnih pohvala za naš učinak, i naglasio da će Vlada Republike Srbije nastaviti da podržava Regionalni stambeni program dok sve izbegličke porodice ne budu trajno zbrinute.

Govor ministra Dačića prenosimo u celosti:

"Uvaženi gosti, Dame i gospodo, Dragi prijatelji,

Okupili smo se danas kako bismo u okviru Regionalnog stambenog programa, a u saradnji sa Komesarijatom za izbeglice i migracije i lokalnom samoupravom opštine Smederevska Palanka, obeležili polaganje kamena temeljca za izgradnju 15 stanova u ovoj opštini.

Ova svečanost je samo jedna od mnogih u seriji događaja u okviru Regionalnog stambenog programa kojima imam čast da prisustvujem. Prošle nedelje smo otvorili dve zgradu sa 20 stanova u Valjevu i pet stanova u Krupnju, a danas u Smederevskoj Palanci započinjemo izgradnju 15 stanova. Završetak radova planiran je za kraj januara naredne godine.

Kao predsednik Komisije za koordinaciju procesa trajne integracije izbeglica Vlade Republike Srbije imam privilegiju, ali i posebno zadovoljstvo, da poslednjih nekoliko godina budem redovan i neposredan učesnik na različitim događajima širom naše zemlje kojima obeležavamo uspešnu realizaciju različitih faza u sprovođenju Programa. Napredak Programa je naš zajednički uspeh i potvrda naše posvećenosti na realizaciji postignutih dogovora o integraciji izbeglica u Srbiji. Početak radova koji danas obeležavamo u tom smislu je i početak realizacije našeg obećanja o stvaranju uslova za bolji život naših sugrađana koji su bili primorani da se odsele iz svojih zavičaja.

Danas u Smederevskoj Palanci obeležavamo početak gradnje 15 stanova za izbeglice iz Bosne i Hercegovine i Hrvatske. Potprojekat 9, u okviru koga će biti izgrađeni pomenuti stanovi, vredan je više od 25 miliona evra i predviđa izgradnju ukupno 1.080 stambenih rešenja i to: izgradnju 350 i kupovinu 100 stanova, izgradnju 50 montažnih kuća, dodelu 200 paketa građevinskog materijala i kupovinu 380 seoskih kuća. U ovom potprojektu, stambeni objekti gradiće se u više jedinica lokalne samouprave.

Vreme: 26.05.2020 15:46
Medij: tvmost.info
Link: https://www.tvmost.info/post/dacic-napredak-regionalnog-stambenog-programa-nas-je-zajednicki-
Autori: Redakcija
Teme: Komesarijat za izbeglice Republike Srbije

Naslov: Dačić: Napredak Regionalnog stambenog programa naš je zajednički uspeh...

Završetak svih tih radova očekuje se do kraja 2021. godine. Vrednost radova na današnjem lokalitetu iznosi 338.147 evra.

S obzirom da je Regionalni stambeni program većinski finansiran donatorskim sredstvima, kao i uvek do sada u sličnim prilikama, hteo bih da se zahvalim donatorima iz Evropske unije, koja je najveći kontributor, ali i našim donatorima i prijateljima iz SAD, Nemačke, Norveške, Švajcarske, Italije, Turske, Luksemburga, Španije, Kipra, Češke, Mađarske, Rumunije i Slovačke, čija je podrška od velike važnosti za uspeh ovog velikog humanog poduhvata. Takođe zahvaljujem i međunarodnim organizacijama, posebno UNHCR-u i OEBS-u na njihovoj nesebičnoj pomoći u ovom procesu.

Želim da istaknem i da važnu ulogu u ostvarivanju Programa imaju jedinice lokalne samouprave, koje su izrazile spremnost da učestvuju u ovom poduhvatu. Ovde izražavam zahvalnost opštini Smederevska Palanka i njenom predsedniku Nikoli Vučenu, na njihovom doprinosu uz očekivanje da ćemo se uskoro ponovo sresti na ovom istom mestu, kako bismo obeležili uspešan završetak radova i useljenje u stanove. Takođe, zahvaljujem predstavnicima Komesarijata za izbeglice i migracije, kao i kolegama iz državne uprave koji su danas sa nama.

Sve što sam pre nekoliko dana rekao u Krupnju i Valjevu može se i danas ponoviti. Realizacija Regionalnog stambenog programa je važan segment rešavanja pitanja izbeglica, a naša država je dugo i uporno radila da dođemo do postignuća i međunarodnih pohvala za naš učinak. Realizacija projekta predstavlja humanitarnu i moralnu obavezu za državu Srbiju, pa je sasvim sigurno da će Vlada Republike Srbije nastaviti da podržava Regionalni stambeni program dok sve izbegličke porodice ne budu trajno zbrinute.

Srećan rad na izgradnji novih domova za naše drage sugrađane!

Živeli i živela Srbija!"

Izvor: MSP

Datum: 26.05.2020
Medij: Happy
Emisija: Telemaster
Autori: Redakcija
Teme: Povratnici

	Početak	Trajanje
Emisija	26.05.2020 17:30:00	50:00
Prilog	26.05.2020 17:44:00	0:33

Naslov: Jevtić: U selu Drenovčić kod Kline sekirom napadnut srpski povratnik

538

Ministar za zajednice i povratak u kosovskoj vladi Dalibor Jevtić objavio je danas da se desio novi napad na srpske povratnike na Kosovu.

Jevtić je na svom Tviter nalogu napisao da je u selu Drenovčić u opštini Klina, na svom imanju, sekirom napadnut povratnik Đorđija Đorović.

"Albanci koji su ga napali su mu tom prilikom zapretili da ako ga ponovo vide na njegovom imanju da će mu ‚odseći glavu kao jagnjetu', napisao je Jevtić.

On je poručio da je krajnje vreme da se stane na put nasilju koje se sprovodi nad srpskim povratnicima.

Datum: 26.05.2020
Medij: Happy
Emisija: Telemaster
Autori: Redakcija
Teme: Izbeglice iz EX Jugoslavije

	Početak	Trajanje
Emisija	26.05.2020 17:30:00	50:00
Prilog	26.05.2020 17:45:00	1:36

Naslov: Izgradnja stanova za izbegličke porodice

454

Spiker:
U Smederevskoj Palanci položen je kamen temeljac za izgradnju 15 stanova za izbegličke porodice iz BiH i Hrvatske. Planirano je da radovi budu završeni u januaru naredne godine. Stanovi se grade u okviru redovnog stambeno programa zbrinjavanja izbeglica sa prostora bivše Jugoslavije. Šef diplomatije Ivica Dačić poručio je da će Vlada Srbije nastaviti da podržava taj projekat dok se svim izbegličkim porodicama trajno ne reši stambeno pitanje.

Datum: 26.05.2020
Medij: KTV - Zrenjanin
Emisija: Objektiv, Zrenjanin
Autori:
Teme: Regionalni program stambenog zbrinjavanja (RHP); Izbeglice iz EX Jugoslavije; Komesarijat

	Početak	Trajanje
Emisija	26.05.2020 19:00:00	60:00
Prilog	26.05.2020 19:02:00	4:44

Naslov: Novih 15 stanova za izbeglice u Smederevskoj Palanci

1267

Prvi potpredsednik Vlade i ministar spoljnih poslova Ivica Dačić prisustvovao je danas u Smederevskoj Palanci polaganju kamena temeljca za izgradnju 15 stanova za izbegličke porodice iz Bosne i Hercegovine i Republike Hrvatske u okviru realizacije Regionalnog stambenog programa.Prvi potpredsednik Vlade Republike Srbije i ministar spoljnih poslova Ivica Dačić prisustvovao je danas u Smederevskoj Palanci polaganju kamena temeljca za izgradnju 15 stanova za izbegličke porodice iz Bosne i Hercegovine i Republike Hrvatske u okviru realizacije Regionalnog stambenog programa. Ova svečanost je samo jedna od mnogih u seriji događaja u okviru Regionalnog stambenog programa. Prošle nedelje otvorene su dve zgrade sa 20 stanova u Valjevu i pet stanova u Krupnju, a danas je u Smederevskoj Palanci započeta izgradnja 15 stanova.Završetak radova planiran je za kraj januara naredne godine, rekao je prvi potpredsednik Vlade. On je još dodao da, kao predsednik Komisije za koordinaciju procesa trajne integracije izbeglica Vlade Republike Srbije, ima privilegiju i posebno zadovoljstvo, da poslednjih nekoliko godina bude redovan i neposredan učesnik na različitim događajima širom naše zemlje kojima se obeležava uspešnu realizacija različitih faza u sprovođenju Programa.

Datum: 26.05.2020
Medij: Yu EKO Subotica
Emisija: Info blok
Autori: Redakcija
Teme: Migranti/azilanti

	Početak	Trajanje
Emisija	26.05.2020 19:00:00	30:00
Prilog	26.05.2020 19:10:00	1:02

Naslov: Carinici sprečili migrante da pređu granicu

973

Spiker:
Carinici su 25.maja na izalzu graničnog prelaza Horgoš u saradnji sa policijom sprečili pokušaj osmorice migranata da ilegalno pređu državnu granicu skriveni u tovaru svežeg kupusa. Migranti su otkriveni u tovaru kamiona Severno Makedonskih regitrovanskih tablica oznaka koji je iz te zemlje ka Poljskoj traaaportovan svež kupus. Zahvaljujući izlaznoj kontroli na cirinakom mobilnom skeneru u tovaru su uočene ljudske siluete kojima u svežem kupusu svakako nije bilo mesto. Nakon toga je usledio i detaljan pregled kada se videlo da je na kamionu oštećeno carinsko obeležje što je siguran znaka da neko nasilno pokušao da uđe u tovarni deo. Zbog toga su carinski službenici otvorili taj deo kamiona u njemu zatekli osam migranata iz Avganistana koji su predati u nadležnost službenika granične policije .Podsećamo da je od početka godine carinska služba Srbije sprečila gotovo 400 migranata u pokušaju da ilegealno pređu granicu skriveni u tovarima robe.

Vreme: 26.05.2020 19:00
Medij: slobodnaevropa.org
Link: https://www.slobodnaevropa.org/a/ministarstvo-odbrane-sklapa-ugovor-za-zicu-oko-migrantskih-
Autori: Nevena Bogdanović
Teme: Komesarijat za izbeglice Republike Srbije; Vladimir Cucić

Naslov: Ministarstvo odbrane izabralo firmu za žicu oko migrantskih centara



Ministarstvo odbrane Srbije je odlučilo da sa preduzećem "Žica Best" iz Smedereva sklopi ugovor o nabavci materijala za izradu žičane ograde za ograđivanje prihvatnih centara za smeštaj migranata i izbeglica i centara za smeštaj azilanata, proizilazi iz novog dokumenta objavljenog na sajtu Ministarstva odbrane. Kako je Radio Slobodna Evropa (RSE) ranije pisao, Ministarstvo odbrane je na svom sajtu 15. maja objavilo da je započet postupak javne nabavke, u kojoj se naručuju skoro 2,5 tone žilet-žice debljine 700 milimetara, 1.521 metar rebrastog gvožđa u šipkama debljine 20 milimetara i 50 kilograma pocinkovane žice za vezivanje. Pročitajte i ovo: Ministarstvo odbrane Srbije kupuje žilet žicu za ograđivanje centara za migrante Kako se navodi u novoj odluci, ponuda "Žice Best" DOO iz Smedereva izabrana je kao najpovoljnija i ta firma bi trebalo da isporuči materijal za ogradu u roku od tri dana nakon sklapanja ugovora vrednog više od 10 hiljada evra (1.239.392 dinara). Ministarstvo odbrane nije odgovorilo Radiju Slobodna Evropa da li je sa preduzećem "Žica Best" i zvanično sklopljen ugovor i da li je materijal već isporučen, kao ni na ponovljena pitanja - oko kojih prihvatnih centara se planira ograda žilet-žicom i koji je razlog za to. Ministarstvo nije odgovorilo ni čija je odluka da se prihvatni centri ograde, budući da je iz Komesarijata za izbeglice i migracije ranije saopšteno da toj instituciji nije najavljeno ograđivanje kampova žilet-žicom. Deset dana za nabavku Traženi materijal, kako se navodi u dokumentaciji javne nabavke, namenjen je za postavljanje ograde oko prihvatnih centara za smeštaj migranata i centara za smeštaj azilanata. Takođe se dodaje i da je Kopnena vojska dobila zadatak koji inače ne izvršava u miru, a koji se odnosi na obezbeđenje Prihvatnih centara i Centara za azil migranata na teritoriji Srbije. Preuzimite Adobe Flash Player Embed Podijeli Zaustavljeni na 'Balkanskoj ruti' Embed Podijeli Kod je kopiran u vaš clipboard. širina px Visina px Podijelite na Facebooku Podijelite na Twitteru The URL has been copied to your clipboard No media source currently available 0:00 0:03:34 0:00 Četiri firme dobile su konkursnu dokumentaciju i pozvane su da dostave svoje ponude, a od poziva do odluke Ministarstva odbrane proteklo je svega 10 dana. Naime, u odluci se navodi da je 11. maja, kada je dokumentacija poslata na adrese četiri firme, dat rok da do 21. maja pošalju ponudu. Kao naručilac je navedena Vojna pošta u Kraljevu, a izabrano je da se nabavka sprovede u pregovaračkom postupku zbog "izuzetne hitnosti prouzrokovane vanrednim okolnostima ili nepredviđenim događajima, čije nastupanje ni u kom slučaju ne zavisi od volje naručioca", te da zbog toga "naručilac nije mogao da postupi u rokovima za otvoreni ili restriktivni postupak". Tri firme su dostavile ponude - TR "Bojan" doo Beograd, "Binex" doo Novi Sad i DOO "Žica Best" Smederevo. Međutim, samo jedna od ovih firmi - "Žica Best" pominje se i u prvoj objavi ministarstva kao firma kojoj je poslata dokumentacija, dok se prva dva preduzeća u toj objavi ne pominju. Ministarstvo je ocenilo da su sve tri ponude "ispravne i odgovarajuće", ali da firma "Binex" nije poslala svog predstavnika na pregovaranje koje je održano 21. maja u prostorijama kasarne "Jovan Kursula" u Kraljevu. Od dve preostale ponude, ponuda "Žice Best" je nakon dva kruga pregovaranja ocenjena kao najpovoljnija. Ta firma, kako se navodi u odluci, ponudila je 12 meseci garancije na isporučeni materijal, rok isporuke od tri dana, a kao rok za isplatu više od deset hiljada evra dato je 45 dana. U odluci Ministarstva odbrane kojom je izabrana firma za isporuku materijala, piše i da javna nabavka nije predviđena planom nabavki za 2020. godinu, da je pokrenuta na osnovu naređenja komande Kopnene vojske, kao i da je dobila saglasnost Ministarstva finansija.

Pročitajte i ovo: Cucić: Neće biti žice za migrante Šta je tačno ugovoreno sa firmom "Žica Best" nepoznanica je do objave ugovora. Ta firma nije odgovorila na pitanja RSE šta će isporučiti Ministarstvu odbrane i gde nabavljaju poručeni materijal. Ono što se vidi u katalogu proizvoda te firme je da u svom asortimanu imaju i žilet-žicu. Uz karakteristike kao što su debljina, dimenzije i materijali od kojih je napravljena - "toplo pocinkovani čelični lim i visoko ugljenisana pocinkovana žica", opisano je i gde se sve ta vrsta žice koristi. "Njena namena je jako slična kao i namena standardne bodljikave žice, i najčešće se koristi za odbranu poseda i na mestima visokog rizika, kao na primer zatvori, vojni objekti, aerodromi…", piše u opisu proizvoda na sajtu firme. Predstavnici vlasti 'bez informacija' Predstavnici vlasti do sada nisu iznosili detalje o nabavci Ministarstva odbrane. Premijerka Srbije Ana Brnabić izjavila je 20. maja da "nema informacija" da će žilet-žica biti korišćena za ograđivanje migrantskih centara. "Ne znam u ovom trenutku da će biti korišćena za migrantske centre. Moram da proverim sa Ministarstvom odbrane", rekla je Brnabić reagujući na pisanje RSE. Posle Ane Brnabić je i prvi potpredsednik Vlade Srbije i ministar spoljnih poslova Ivica Dačić izjavio da "stvarno ne zna" da je Ministarstvo odbrane sredinom maja raspisalo javnu nabavku za kupovinu skoro 2,5 tone žilet-žice, i da ne zna za koje namene bi taj materijal mogao da se nabavlja. "Ne bavim se time, ali ako to povezujete sa ovom pričom o migrantima… Nemam te informacije, niti znam čemu ta žica služi. To je pitanje za Ministarstvo odbrane", rekao je Ivica Dačić u Valjevu 25. maja. Tranzitna zona Roszke u Mađarskoj u koju smeštane izbeglice, zatvorena je nakon presude Evropskog suda pravde Nevladini aktivisti traže obustavu tendera Tender Ministarstva odbrane naišao je na osudu nevladinih orgranizacija. Centar za migracije Info park, Inicijativa za ekonomska i socijalna prava A11 i Mreža psihosocijalnih inovacija PIN su pozvali Ministarstvo da bez odlaganja povuče tender za nabavku materijala za ograđivanje prihvatnih i centara za azil u Srbiji. Kako je saopšteno, od Ministarstva odbrane traže "da se vrati u ustavni okvir delovanja" i pitanje upravljanja i obezbeđivanja prihvatnih i centara za azil ostavi organima koji su za to nadležni, Komesarijatu za izbeglice i migracije i Ministarstvu unutrašnjih poslova. "Mi ceo ovaj postupak smatramo nezakonitim zato što Vojska Srbije, odnosno Ministarstvo odbrane po zakonu nisu organ koji se bavi upravljanjem migracijama u Srbiji. Vojska Srbije može da preuzima ingerencije iz ove oblasti isključivo u vanrednom stanju, a s obzirom na to da mi nismo u vanrednom stanju, mislim da je sasvim jasno da je u pitanju jedan sasvim svojevoljan i arbitraran čin", rekao je za RSE Gordan Paunović iz Centra za migracije Info park. Pročitajte i ovo: Migranti i vakcina glavne teme za desnicu u Srbiji Paunović je podsetio i da je grupa nevladinih organizacija zatražila od Evropske komisije da reaguje i da je "dužna da skrene pažnju na ponašanje koje dovodi u pitanje čitav proces evropskih integracija". Kako su navele nevladine organizacije, ukoliko se ostvari ograđivanje kampova žilet-žicom Srbija bi otvorila novo, negativno poglavlje u pogledu načina na koji tretira izbeglice, migrante i tražioce azila, i ubrzala zabrinjavajuću praksu militarizacije upravljanja migracijama za šta je primer, navodi se u saopštenju, angažovanje vojske u prihvatnim centrima u opštini Šid. Oni ističu i da akt Ministarstva odbrane "neodoljivo podseća na praksu koja se već godinama sprovodi u Mađarskoj, koja je pred Evropskim sudom pravde proglašena odgovornom za uskraćivanje slobode tražilaca azila u pritvorskim centrima, takođe opasanih žilet žicom". "Uopšte nema informacija o tome kakvi su planovi, mi smo pored Ministarstva odbrane pozvali i Vladu Srbije i nadležne organe da se hitno obrate sa informacijama o tome kakvi su planovi u vezi sa promenom politike upravljanja migracijama u Srbiji, jer ovo ako se ostvari, predstavlja jedan radikalan zaokret u odnosu na praksu iz prethodnih pet godina. Očigledno da se nekome žuri da se ovaj tender obavi što pre", istakao je Paunović. "Žilet-žica se pravi od galvanizovanog čelika i osmišljena je da sakati, za razliku od bodljikave žice koja služi da umrsi i onemogući kretanje", opis je iz teksta "Krvavi način kontrole: Borba da se sruše evropski zidovi od žilet-žice" objavljenog u britanskom listu Gardijan, gde se dodaje i da je ta žica jedan od "najvidljivijih simbola ojačavanja granica Evropske unije". Pročitajte i ovo: Priča volontera: Umesto žica i zidova, pomozite izbeglicama Gardijan podseća da su španske vlasti počele sa uklanjanjem žilet-žice sa ograda na granicama prošlog decembra, u sklopu revizije bezbednosti granica. "Pritisak javnosti negde drugde doveo je do toga da neke vlade ponovo razmotre upotrebu žilet-žice jer su je stručnjaci okarakterisali kao nehumanu i neefikasnu. Neki čak dovode u pitanje legalnost njene upotrebe", navodi list. "Postoji velika simbolička vrednost u žilet-žici kao ogradi", rekao je za Gardijan Mark Akerman, istraživač u Transnacionalnom institutu i autor nedavnog izveštaja o evropskom granično-industrijalnom kompleksu. "Jednostavno rečeno, oni omogućavaju vladama da pokažu javnosti, medijima, svojim glasačima i svetu da 'nešto rade' povodom migracija." Upotreba vojske u toku vanrednog stanja Tokom vanrednog stanja u Srbiji zbog korona virusa, od 15. marta do 6. maja 2020, migranti su 53 dana bili u 24-časovnoj izolaciji, a objekte u kojima se nalaze čuvala je Vojska Srbije. Prema saopštenju Komesarijata za izbeglice Srbije od 4. aprila, mere su uvedene "radi sprečavanja širenja korona virusa među migrantskom populacijom". Po ukidanju vanrednog stanja obezbeđenje je preuzela policija, dok je migrantima i izbeglicama dozvoljen izlazak uz

dozvolu uprava centara u kojima borave. Predsednik Srbije Aleksandar Vučić je sredinom maja naredio da se deo snaga Vojske Srbije rasporedi na teritoriji opštine Šid, a u saopštenju Ministarstva odbrane rečeno je da je ta odluka doneta "radi pružanja pomoći Ministarstvu unutrašnjih poslova u obezbeđenju centara za azil i prihvatnih centara". Preuzimite Adobe Flash Player Embed Podijeli RSE sa migrantima u Šidu: Vojska ispred kampova Embed Podijeli Kod je kopiran u vaš clipboard. širina px Visina px Podijelite na Facebooku Podijelite na Twitteru The URL has been copied to your clipboard No media source currently available 0:00 0:04:16 0:00 Direktan link 270p | 12,2MB 360p | 20,7MB 480p | 34,3MB 1080p | 102,2MB Obrazlažući odluku o raspoređivanju vojske, predsednik Srbije Alekasandar Vučić je rekao da je to učinjeno "u skladu sa procenama organa bezbednosti i zahtevima građana sa teritorije opštine Šid", i dodao da se građani Šida "osećaju nebezbedno". Komesarijat za izbeglice naveo je u saopštenju 16. maja da se vojska u Šidu raspoređuje iz predostrožnosti, te da do sada tamo nije bilo većih incidenata. Komesar Srbije za izbeglice i migrante Vladimir Cucić izjavio je da je tokom vanrednog stanja i zatvorenih granica zbog epidemije korona virusa u Srbiji boravilo oko 9.100 migranata, ali da je više od 1.000 njih nakon što je ukinuto vanredno stanje otišlo iz zemlje. Nevena Bogdanović Novinarka u beogradskom birou Radija Slobodna Evropa. bogdanovicn@rferl.org Pratite autora Facebook Forum

Datum: 26.05.2020
Medij: Kopernikus
Emisija: Informer 2115
Autori: Redakcija
Teme: Izbeglice iz EX Jugoslavije

	Početak	Trajanje
Emisija	26.05.2020 21:15:00	35:00
Prilog	26.05.2020 21:39:00	1:46

Naslov: Stanovi za izbeglice

Ministar spoljnih poslova Ivica Dačić izjavio je danas na polaganju kamena temeljca u Smederevskoj Palanci, za izgradnju 15 stanova za izbegličke porodice iz Bih i Hrvatske, da je realizacija regionalnog stambenog programa važan segment rešavanja pitanja izbeglica.

Datum: 26.05.2020
Medij: Radio Beograd 1
Emisija: Dnevnik 22
Autori: Redakcija
Teme: Migracije

	Početak	Trajanje
Emisija	26.05.2020 22:00:00	40:00
Prilog	26.05.2020 22:00:00	0:19

Naslov: Sporazum o saradnji o upravljanju granicama

Spiker

Savet Evropske unije usvojio je sporazum o saradnji u upravljanju granicama između Srbije i Evropske agencije za graničnu i obalsku stražu Frontex. U Briselu navode da je reč o važnom delu evropske strategije upravljanja granicama u borbi protiv ilegalne imigracije i kriminala.

Datum: 27.05.2020
Medij: Večernje novosti
Rubrika Reflektor
Autori: Redakcija
Teme: Migracije; Migranti/azilanti
Naslov: Bihać protiv migranata

Napomena:
Površina: 95

Strana: 17



АЛЕН ИСЛАМОВИЋ ОДЛУЧИО ДА УЂЕ У ПОЛИТИКУ



Фото Н. Фифић

Бихаћ против миграната

НЕКАДАШЊИ певач "Дивљих јагода" и "Бијелог дугмета", Ален Исламовић, решио је да уђе у политику, а разлог су мигранти који су упропастили његов родни град Бихаћ.

- Желим да помогнем становницима Бихаћа да се улице нашег града поново врате грађанима, да им се врати слобода шетње, слобода конзумирања реке Уне, слобода свега онога што је некад било - рекао је Исламовић за "Дневни аваз". - У Бихаћу има своје пољопривредно добро и имања, а морам да имам стражаре да све то чувају од миграната. Нико ништа није учинио, ни помогао, да се реши овај проблем, чак ни локална власт.

Ален наглашава да се катастрофа дешава већ четири године, а да је он човек који ће у сваком моменту скретати пажњу на проблем миграната:

- Нема кога нећу нападати само да заштитим свој град.

kliping centar Srbije
www.ninamedia.rs

Datum: 27.05.2020
Medij: Politika
Rubrika Srbija
Autori: Redakcija
Teme: Migranti/azilanti

Napomena:
Površina: 205

Naslov: Od prljave kampanje do dvostrukih aršina

Strana: 21

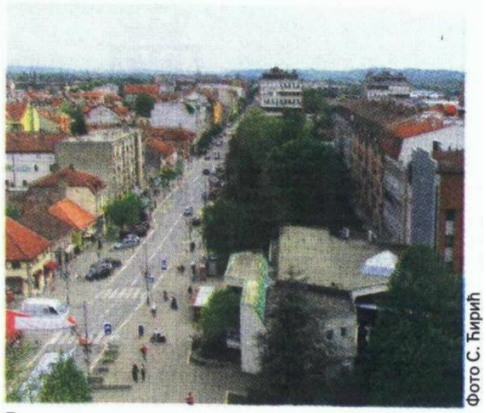

Фото С. Ћирић

Ваљево

Од прљаве кампање до двоструких аршина

Ваљево – Почетак предизборне кампање у Ваљеву, бар када је локални ниво у питању, наговештава да се на дневном реду неће наћи само обрачун опозиције и владајуће коалиције око СНС-а и СПС-а већ да ће варнице севати и међу коалиционим партнерима.

Градски одбор СНС-а у Ваљеву саопштио је да су посланици напредњака Александар Марковић и Владимир Орлић осудили прљаву кампању која се води против Лазара Гојковића, носиоца листе СНС кандидата за градоначелника Ваљева. Наводи се да су јасан план, прецизна стратегија и углед Гојковића натерали партнера из редова СПС-а да покаже своје право лице. „Да су у борби за власт спремни на све, па и на издају пријатеља и партнера, али и на узнемиравање грађана којима желе да се наметну као власт, ваљевски социјалисти предвођени својим кандидатом за градоначелника Ђорђем Милановићем, показали су пласирањем лажних вести о тобожњем кампу за мигранте који ће наводно бити изграђен у Ваљеву", наводи се у саопштењу Градског одбора СНС-а.

Лазар Гојковић је, како се наводи у саопштењу напредњака, изјавио да је потпуна измишљотина прича да се у Ваљеву и околини прави некакав камп за мигранте, као и да не постоје било какви тајни договори тим поводом.

Новинари су искористили боравак лидера СПС-а Ивице Дачића у Ваљеву да му поставе питање о наводном споразуму између Србије и Аустрије којим је предвиђено збрињавање миграната у нашој земљи, уз мигрантски центар у Ваљеву. Он је одговорио да није чуо да постоји неки посебни споразум који се односи на најновију ситуацију са мигрантима. Постоје уобичајени, раније потписивани споразуми који се тичу реадмисије, стари више од десет година, рекао је Дачић. Нити се шта тим поводом планира у Србији, нити је тај проблем посебно алармантан овде, већ је ту више реч о покушају политизације тог питања у Аустрији, па се то пренело код нас, одговорио је Дачић. Ми нисмо земља у коју мигранти хоће да дођу, ми смо транзитна земља коју они желе да прођу и да иду даље, изјавио је министар. **С. Ћирић**

kliping centar Srbije
www.ninamedia.rs

Datum: 27.05.2020
Medij: Dnevnik
Rubrika Sudska hronika
Autori: Redakcija
Teme: Migranti/azilanti
Naslov: Migranti otkriveni u tovaru kupusa

Napomena:
Površina: 73

Strana: 8



Мигранти откривени у товару купуса

Цариници су прекјуче на излазу граничног прелаза Хоргош, у сарадњи с полицијом, спречили покушај осморице миграната да илегално пређу државну границу скривени у товару свежег купуса. Мигранти су откривени у товару камиона северномакедонских регистарских ознака, којим је из те земље ка Пољској транспортован свеж купус.

Захваљујући излазној контроли на царинском мобилном скенеру, у товару су уочене људске силуете, којима у свежем купусу свакако није било место. Након тога је уследио и детаљан преглед, када се видело да је на камиону оштећено царинско обележје, што је сигуран знак да је неко насилно покушао да уђе у товарни део.

Због тога су царински службеници отворили тај део камиона и у њему затекли осам миграната из Авганистана, који су предати у надлежност службеника Граничне полиције.

Подсећамо на то да је од почетка године царинска служба Србије спречила готово 400 миграната у покушају да илегално пређу границу скривени у товарима робе. **Д. Н.**

kliping centar Srbije
www.ninamedia.rs

Datum: 27.05.2020
Medij: Blic
Rubrika Politika
Autori: Redakcija
Teme: Migracije
Naslov: Izbori 2020.

Napomena:
Površina: 799

Strana: 6



21. jun

Izbori 2020.

Vladimir Bilčik

Sve stranke da izađu na birališta



Izvestilac Evropskog parlamenta za Srbiju Vladimir Bilčik izjavio je povodom predstojećih izbora da su bitne tri stvari: da ljudi koji treba da daju svoj glas budu zaštićeni od korone, da se obezbede fer uslovi i dostupnost medija svim akterima izbora, te da na izborima učestvuju sve relevantne političke partije.

Pozivamo sve aktere da učestvuju, jer bojkot nije način za promene, već dobar politički rad. To je naša poruka, rekao je izvestilac EP

– Parlament je jedino mesto na kojem se može praktikovati parlamentarna demokratija. Pozivamo sve političke aktere da učestvuju na izborima, jer bojkot nije način za promene, već dobar politički rad, bez obzira na to koliko on nekada može biti težak. To je bila naša poruka – rekao je Bilčik za N1 televiziju, i dodao:

– Dobijamo signale da se povećava broj onih koji su spremni da uzmu učešće u izbornoj trci.

Bilčik ističe da se u EP nadaju da će u narednim danima i nedeljama i oni koji razmišljaju o bojkotu razmisliti o svojoj odluci. Takode, ukazuje na potrebu da se obezbede uslovi za zaštitu zdravlja građana.

– Imamo specifičnu situaciju s pandemijom i jako je bitno da životi ljudi zaštićeni – rekao je Bilčik, i primetio da su izbori u Srbiji prvi u Evropi nakon proglašavanja pandemije. On je istakao i da je bitno pitanje „dostupnost državnih i svih ostalih medija, što je povezano i sa radom REM-a, ali i drugih agencija, kao što je Agencija za borbu protiv korupcije.

GLASANJE NA 8.253 BIRAČKA MESTA BEZ KIM



Na izborima 21. juna biće otvorena 8.253 birača mesta, od kojih će 29 biti u Zavodu za izvršenje krivičnih sankcija, rečeno je posle sednice Republičke izborne komisije.
Predsednik RIK Vladimir Dimitrijević naveo je da će u Beogradu biti 1.196 mesta, u Vojvodini 1.781 a u centralnoj Srbiji 5.247.
Od članova RIK moglo se čuti da se očekuje da i Kancelarija za Kosovo i Metohiju uskoro saopšti broj glasačkih mesta u južnoj pokrajini, kao i da stignu podaci o glasačkim mestima u inostranstvu.
RIK, koji je sednicu započeo preksinoć posle 22 sata, raspravljao je o pravilima o radu biračkih odbora.
Na počeku sednice RIK je proglasila listu Stranke demokratske akcije Sandžaka SDA Sulejman Dr Ugljanin i usvojili su predlog da SDA na izborima za narodne poslanike ima položaj stranke nacionalne manjine.

Miloš Jovanović

Civilizovan i kulturan dijalog, a ne klovnovska politika

Predsednik DSS-a Miloš Jovanović izjavio je da kulturan i civilizovan dijalog može da dovede do toga se napravi konsenzus o najvažnijim pitanjima u Srbiji.

Jovanović je istakao da se razvoj Srbije ne gradi performansima i „klovnovskom politikom“, već polako i temeljno, a da rezultat ne može da izostane.



Nakon potpisivanja sporazuma o zajedničkom delovanju izmedu Pokreta „Metla 2020“ i Pokreta „Treći put“ u prostorijama DSS, Jovanović je kazao i da veruje da će preći cenzus, medutim, poručuje da ga ne zanima da se „manekeniše“ u skupštini, već da nešto konkretno uradi.

„Mi smo ponudili konkretan program. Ljudi, mi znamo šta ćemo da radimo i za to tražimo odgovornost, a ne da se manekenišemo u skupštini. Ne privlači me ulazak u skupštinu, već sam jednom vratio mandat, želim da promenim nešto u ovoj zemlji sa kvalitetnim ljudima oko sebe“, rekao je Jovanović.

Predsednik Pokreta „Treći put“ Vladimir Todorović objasnio je novinarima da je podršku Pokretu „Metla 2020“ dao pre svega zbog saglasnosti oko pet osnovnih načela: da je Kosovo integralni i neotudivi deo Srbije, da je Srbija građanska država, da treba ekonomskim razvojem zaustaviti odlazak mladih, zalaganje za politiku bez večitih političara i večitih lidera i borba za ideje argumentima, kulturno i bez agresije.

Miloš Jovanović je kazao da je zadovoljan što se u jeku kampanje nastavlja trend okupljanja kvalitetnih ljudi oko Pokreta „Metla 2020“.

Ištvan Pastor

SVM jedina mađarska stranka na svim izborima



Predsednik Saveza vojvodanskih Madara Ištvan Pastor kaže da će SVM biti jedina madarska stranka koja će učestvovati na republičkim, pokrajinskim i lokalnim izborima, koji će u Srbiji biti održani 21. juna.

On je rekao da veruje da će pred madarskim biračkim telom biti laka odluka.

„Oni kojima to nije važno ostaće kod kuće ili glasati za druge, i to je legitiman stav, ali to nije odluka koju mi podržavamo, mi bismo voleli da oni kojima je važno madarsko pitanje glasaju za SVM“, kaže Pastor.

Povodom predaje liste u Subotici, Pastor je rekao da je to izazvalo uznemirenje, pri čemu pojedinci pokušavaju da SVM posvađaju sa SNS.

„Za to nema nikakvog osnova ni utemeljenja. Mi ne želimo da se konfrontiramo ni sa kim, kada iznosimo stavove, to ne činimo da bismo nekoga napali“, rekao je Pastor u programu subotičkog madarskog radija.

Ako, kako navodi, drugi mogu da kažu šta misle o gradu, u šta žele da ga pretvore, onda i SVM ima pravo da to učini.

Naveo je da se raspodela paketa pomoći penzionerima sa primanjima nižim od 30.000 dinara u Subotici i dalje ne odvija dobro i da je SVM upravo sastavila listu od 1.326 građana koji tvrde da imaju pravo na paket pomoći, ali ga nisu dobili.

Rasim Ljajić

Nismo jedini koji imaju izbore, nema kritične mase za bojkot

Predsednik Socijaldemokratske partije Srbije Rasim Ljajić izjavio je danas da izbore nije moguće prolongirati zbog ustavnih rokova, i dodao da Srbija nije jedina zemlja koja će sada imati izbore.

Odgovarajući na pitanja novinara na Divčibarama, naveo je da je trebalo da izbori u Hrvatskoj budu održani na jesen, ali su pomereni za 5. jul, da se u Makedoniji još raspravlja da li će biti u junu ili julu, te da će čak i pojedine zemlje unutar EU u ovoj situaciji održavati izbore.

„Ovde nije bila stvar slobodne volje, da li hoćemo ili ne. Kampanju smo počeli u jednim uslovima, a onda nas je zadesila epidemija virusa korona i kampanja je samo nastavljena tamo gde je stala“, rekao je Ljajić.

Naveo je da će ova kampanja svakako biti drugačija nego sve ostale imajući u vidu situaciju u kojoj se nalazimo, te istakao da su bezbednost i zdravlje građana na prvom mestu.

„Sigurno se moramo pridržavati epidemioloških pravila, uputstava i preporuka struke“, rekao je Ljajić.

Naveo je da je bojkot legitiman model političke borbe, ali da je potrebno stvoriti preduslove da bi on dao kakav-takav rezultat.

„Potrebno je da imate međunarodnu podršku, a međunarodna podrška za bojkot ne postoji, i to ne samo kod nas. I u drugim zemljama u regionu se najavljuje da bi opozicija mogla da bojkotuje izbore i čuli smo reakcije iz Evropske unije da to neće podržati“, rekao je Ljajić.

Kazao je da je za bojkot potrebno da postoji kritična masa ljudi koji to podržavaju, te da to nije slučaj u Srbiji .



Koalicija za kraljevinu

Izvršitelji da ne naplaćuju ugroženima

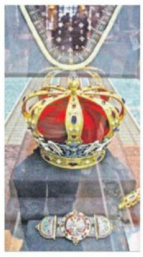

KOALICIJA „ZA KRALJEVINU Srbiju“, koju čini Pokret obnove Kraljevine Srbije (POKS), Monarhistički front princa Vladimira Karadordevića i Srpski pokret monarhista, predlaže zabranu naplate dugova za komunalije socijalno ugroženim građanima preko sudskih izvršitelja.

Kako je saopštila ta koalicija, njena delegacija posetila je Temerin, gde je s meštanima i lokalnim predstavnicima stranaka razgovarala o izmeni Zakona o izvršiteljima, a u saopštenju podseća da je POKS i zvanično predao Skupštini Srbije predlog izmena Zakona o izvršenju i obezbedenju.

„U Kraljevini Srbiji izvršitelji neće moći da naplaćuju komunalne dugove socijalno ugroženim stanovnicima, niti da oduzimaju nekretnine građanima kojima je to jedini krov nad glavom, kao ni porodicama čija primanja iznose ispod 100.000 dinara. Menjaćemo zakone“, poručio je predsednik IO POKS-a za Vojvodinu Vladislav Živanović.

kliping centar Srbije
www.ninamedia.rs

Datum: 27.05.2020
Medij: Danas
Rubrika Dijalog
Autori: Redakcija
Teme: Povratnici
Naslov: Idemo težim putem u Srbiji

Napomena:
Površina: 242

Strana: 10



Reagovanje na tekst Jelene Đurić „Stereotipna slika o žrtvi" (Danas, 25. maj)

Idemo težim putem u Srbiji

ODGOVOR

Začuđujuće je da Danas kao ugledan list nije posvetio značajniji prostor Apelu za odbranu Instituta za filozofiju i društvenu teoriju i demokratskih sloboda u Srbiji koji je potpisalo 400 svetskih vodećih intelektualaca, među kojima su i Noam Čomski, Jirgen Habermas, Frensis Fukujama, Toma Piketi, Noa Juval Harari, Džudit Batler itd. Još je čudnije da je takav prostor dat tekstu Jelene Đurić već objavljenom u Politici, a protiv svoje matične institucije i svojih kolega i koleginica.

J. Đurić već niz godina ne ostvaruje nikakve rezultate u domenu nauke. Usamljena po potpunom izostanku naučnih rezultata u kolektivu koji veoma drži do merljivih i objektivnih rezultata rada svakoga od nas, J. Đurić je usamljena i u podršci onim strukturama koje više od godinu dana vrše pritisak na našu instituciju. J. Đurić obmanjuje javnost obraćajući se sama sebi kroz množinu, kako bi prikrila svoju singularnost. Jedino mi koje se nalazi naspram nas, članova i članica kolektiva IFDT su v. d. direktora i predstavnici Upravnog odbora koje je imenovala Vlada Srbije.

Institut za filozofiju i društvenu teoriju je naučna institucija međunarodnog renomea, što je pokazala podrška intelektualaca poput Noama Čomskog, Jirgena Habermasa, Tome Piketija, Noe Juvala Hararija, Frensisa Fukujame, Džudit Batler, Vladimira Mironova, Janisa Varufakisa, Branka Milanovića i mnogih drugih sa najuglednijih svetskih univerziteta. Barem trećina njih je bila gost Instituta u proteklih 10 godina. Glas su digli protiv političkog pritiska koji se vrši na Institut. Protiv postavljanja nekompetentnih kompromitovanih kadrova u rukovodeće strukture Instituta. Protiv vršioca dužnosti koji sprovodi represivne mere prema zaposlenima i narušava ugled Instituta.

Ukoliko je J. Đurić prihvatljivo da joj istraživačku agendu određuje osoba koja se otvoreno u medijima suprotstavlja Institutu i njegovim partnerima, nama nije. Ukoliko joj je prihvatljivo da u Upravnom odboru protivzakonito sedi osoba koja je pod krivičnim postupkom zbog ugrožavanja sigurnosti našeg kolege, nama nije. Ukoliko joj je prihvatljivo da v. d. direktora samovoljno i arbitrarno ugrožava međunarodne projekte, nama nije.

J. Đurić već niz godina ne ostvaruje nikakve rezultate u domenu nauke. Usamljena po potpunom izostanku naučnih rezultata u kolektivu koji veoma drži do merljivih i objektivnih rezultata rada svakoga od nas, J. Đurić je usamljena i u podršci onim strukturama koje više od godinu dana vrše pritisak na našu instituciju

Apel za odbranu Instituta je dao javnu reč nama, istraživačima i istraživačicama Instituta, čiji glas ne čuju nadležni. Mi govorimo već 14 meseci i tražimo uslove da se omogući normalno i zakonito funkcionisanje Instituta koji zapošljava 14 povratnika iz inostranstva i 11 perspektivnih mladih istraživača. Principijelan put koji smo izabrali je teži put danas u Srbiji, ali uvereni smo jedini ispravan za očuvanje naše institucije i njen dalji razvoj. Nasuprot politici promocije podobnih, mi se zalažemo za promociju na osnovu rada, rezultata i zasluga. Žao nam je što je J. Đurić izabrala lakši put.

Istraživači i istraživačice Instituta za filozofiju i društvenu teoriju

Datum: 27.05.2020
Medij: Blic
Rubrika Bez naslova
Autori: Redakcija
Teme: Migranti/azilanti

Napomena:
Površina: 178



Naslov: Rezultati UNICEF-a tokom pandemije

Strana: 15

Rezultati UNICEF-a tokom pandemije

10.000
ljudi u romskim naseljima dobilo je sredstva za higijenu i poruke o COVID-19

9.200
ljudi dobilo je podršku zdravstvenih medijatorki

Skoro 4.400
hraniteljskih porodica će dobiti higijenske pakete i poruke o COVID-19

Skoro 2.000
ljudi iz rezidencijalnih ustanova dobilo higijenske pakete i poruke o COVID-19

3.200
porodica će dobiti pakete za učenje i igru

2.900
dece, roditelja i trudnica u izbegličkim i migrantskim centrima dobilo je poruke o COVID-19

170
dece, roditelja i primarnih staratelja u izbegličkim i migrantskim centrima dobilo je podršku u vezi s mentalnim zdravljem i psihosocijalnu podršku u zajednici

200
žena, devojčica i dečaka u izbegličkim centrima dobilo je higijenske pakete

497
psihologa i pedagoga je osnaženo i podržano za dalju podršku nastavnicima, učenicima i roditeljima tokom učenja na daljinu

500
mladih volontera pruža onlajn podršku

Nabavljeno je:

71.900 hirurških rukavica	**5.200** zaštitnih kecelja
25.116 zaštitnih ogrtača	**99.950** hirurških maski
1.549 skafandera	**5.376** vizira
9.000 maski N95	**50** respiratora

61
protokomera kiseonika

79
licenci softvera koji je omogućio nastavnicima pripremu i snimanje materijala u kućnim uslovima

kliping centar Srbije
www.ninamedia.rs

Datum: 27.05.2020
Medij: Blic
Rubrika Bez naslova
Autori: Redakcija
Teme: Migranti/azilanti
Naslov: Pomozimo porodicama da stanu na noge

Napomena:
Površina: 557

Strana: 18



ENTONI GODFRI, AMBASADOR SAD U SRBIJI, O PRUŽENOJ PODRŠCI NAJUGROŽENIJIMA TOKOM PANDEMIJE

Pomozimo porodicama da stanu na noge

Kada je postalo jasno da se COVID-19 širi van Kine i na Evropu, Američka ambasada u Srbiji počela je da razmatra kako da postojeće programe pomoći prilagodi novoj situaciji.

Osim toga, tražila je i načine da obezbedi dodatne resurse kako bi Vladi Srbije pomogla da ublaži posledice pandemije i spase živote. Da bismo saznali više o svemu tome, razgovarali smo sa ambasadorom SAD u Srbiji Entonijem Godfrijem.

■ **Kako američka Vlada pomaže borbu protiv COVID-19 u Srbiji?**

– Zajedno sa našim partnerima, tražili smo mogućnosti da naše resurse usmerimo ka onim potrebama koje je Vlada Srbije utvrdila. I dok smo i mi i naši prijatelji iz EU i širom sveta donirali testove, zaštitnu opremu i drugi medicinski materijal, drago mi je da su u UNICEF-u takođe razmišljali i o tome kako ova kriza pogađa porodice sa decom, posebno dok su zatvorene škole.

U prethodna dva meseca obezbedili smo 1,4 miliona dolara za podršku aktivnostima UNICEF-a kako bismo pomogli najugroženijim porodicama da ublaže uticaj pandemije na njihove živote.

U početku, podržali smo UNICEF u njihovoj saradnji sa Crvenim krstom Srbije u nabavci i distribuciji higijenskih paketa (koji su sadržali sapun, deterdžent, sredstva za higijenu) najugroženijim zajednicama i ustanovama. Na ovaj način podržali smo 10.000 porodica iz najsiromašnijih domaćinstava u romskim naseljima, rezidencijalnim institucijama i centrima za izbeglice i migrante širom zemlje.

U isto vreme, saradivali smo i u oblasti obaveštavanja i komunikacije kako bi porodice znale šta im je potrebno da bi se zaštitile i gde da nadu razne vrste pomoći. Takođe, bili smo srećni kada se UNICEF obratio USAID-u s idejom o nabavci kompleta „Učimo kroz igru", koji su obezbedeni za 3.200 ugroženih porodica sa decom.

■ **Situacija se smiruje, ali virus korona nije iskorenjen. Kakvi su dalji planovi za podršku?**

– Radimo na tome da obezbedimo dodatnih 900.000 dolara da bismo pomogli UNICEF-u da obezbedi pomoć u gotovini najugroženijom porodicama u Srbiji kako bi kupile najpotrebnije stvari i stale na noge, ali i kako bismo obezbedili početno ulaganje za one firme koje rade na inovativnom dizajnu nove medicinske ili zaštitne opreme koja se može koristiti u nekoj budućoj zdravstvenoj krizi.

Jedini način da uspešno prebrodimo ovakvu krizu je da radimo zajedno i da udružimo svoje resurse i sposobnosti kako bismo pomogli susedima. Partnerstvo koje smo stvorili sa UNICEF-om, Crvenim krstom Srbije i Vladom Srbije sredstvo su u borbi protiv COVID-19, i ponosni smo na to kako smo dobro radili zajedno.

JEDINI NAČIN DA USPEŠNO PREBRODIMO OVAKVU KRIZU JE DA RADIMO ZAJEDNO I DA UDRUŽIMO SVOJE RESURSE I SPOSOBNOSTI KAKO BISMO POMOGLI SUSEDIMA



AMBASADOR SAD U SRBIJI ENTONI GODFRI

kliping centar Srbije
www.ninamedia.rs

Datum: 27.05.2020
Medij: Blic
Rubrika Bez naslova
Autori: Redakcija
Teme: Migranti/azilanti

Napomena:
Površina: 85

Naslov: OBEZBEĐENI HIGIJENSKI PAKETI NAJUGROŽENIJIMA

Strana: 16





OBEZBEĐENI HIGIJENSKI PAKETI NAJUGROŽENIJIMA

Tokom pandemije, UNICEF je u saradnji sa Crvenim krstom Srbije i organizacijama ADRA Srbija i Info Park distribuirao higijenske pakete porodicama koje žive u siromaštvu, deci i mladima koji žive u rezidencijalnim ustanovama, hraniteljskim porodicama i izbegličkim i migrantskim porodicama. Paketi sadrže sapune, šampone, deterdžente za pranje suđa i veša, toalet papir, kao i informativne materijale na srpskom, romskom i jezicima migranata o simptomima COVID-19 i merama zaštite od bolesti.

Datum: 27.05.2020
Medij: Blic
Rubrika Bez naslova
Autori: Redakcija
Teme: Migranti/azilanti

Napomena:
Površina: 267

Naslov: UČENJE KROZ IGRU U VREME PANDEMIJE

Strana: 17



UČENJE KROZ IGRU U VREME PANDEMIJE

UNICEF, zajedno sa partnerima, pruža podršku roditeljima i starateljima za stvaranje podsticajnog okruženja kod kuće koje podržava rani razvoj dece i pomaže u prevazilaženju osećanja izolacije do kojih je došlo tokom pandemije.

Igra i učenje kod kuće su od ključnog značaja za održavanje uslova za zajedničke i kreativne aktivnosti kod kuće i svođenje na minimum efekata stresa na porodični život u kriznim vremenima i inače.

Oko 3.200 paketa namenjenih porodicama sa decom različitog uzrasta od rođenja do 10. godine biće podeljeni u preko 60 gradova i opština u Srbiji. Dodatni paketi su podeljeni i u 16 ustanova socijalne zaštite, kao i deci u 6 izbegličkih i migrantskih centara.

Paketi sadrže 15 artikala – igračke i materijale za igru i učenje. Osmišljeni su tako da podrže zajedničke aktivnosti dece i odraslih i da doprinesu da porodična sredina bude u većoj meri podsticajna za razvoj i učenje kroz igru.

UNICEF je nabavio Porodične pakete zahvaljujući finansijskoj podršci Američke agencije za međunarodni razvoj (USAID), a distribuciju obavlja Crveni krst Srbije.



Datum: 27.05.2020
Medij: Blic
Rubrika Bez naslova
Autori: Redakcija
Teme: Migranti/azilanti; Komesarijat za izbeglice Republike Srbije
Naslov: Zaštita dece u vreme krize U kriznim situacijama,

Napomena:
Površina: 389

Strana: 15



Zaštita dece u vreme krize

U kriznim situacijama, deca koja su već u riziku od nasilja, eksploatacije i zlostavljanja postaju još ugroženija. Zato je važno da ova pandemija ne utiče na usluge dečje zaštite.

Da bi odgovorio na potrebe dece i porodica u vreme pandemije, UNICEF je pripremio Smernice za sprečavanje nepotrebnog izdvajanja dece iz porodica kako bi se osiguralo da deca pogođena virusom korona imaju pristup adekvatnim uslovima za alternativno zbrinjavanje.

Pružena je podrška dežurnim telefonskim SOS centrima za blagovremeno pružanje telefonske i onlajn psihosocijalne podrške i hitnog savetovanja za decu i njihove porodice, između ostalog, u vezi sa zaštitom od bilo kog oblika nasilja. U koordinaciji sa Ministarstvom za rad, zapošljavanje, boračka i socijalna pitanja, UNICEF u partnerstvu sa nevladinom organizacijom GRIG sprovodi program daljinske psihosocijalne podrške deci u ustanovama socijalne zaštite.

U partnerstvu sa Fakultetom političkih nauka, UNICEF je uspostavio onlajn platformu za razmenu informacija, znanja i dobrih praksa kako bi se osnažili zaposleni u socijalnim službama da pružaju kontinuirane i kvalitetne usluge dečje zaštite. U koordinaciji sa Ministarstvom za rad, zapošljavanje, boračka i socijalna pitanja i Komesarijatom za izbeglice i migracije pružena je podrška u praćenju i koordinaciji aktera u oblasti dečje zaštite u vezi s pitanjima rodno zasnovanog nasilja i zaštite i bezbednosti kod dece, žena i porodica iz populacije izbeglica i migranata; a kontinuirano se pruža direktna i daljinska pomoć i psihosocijalna podrška za decu i porodice u izbegličkim centrima.

Socioekonomski uticaj COVID-19 najviše će osetiti oni koji su najugroženiji. Mnogi već žive u siromaštvu, a posledice korona virusa mogu dodatno da pogoršaju njihov položaj. Dok se roditelji bore da zadrže svoje poslove i prihode, UNICEF pomaže Vladi da proširi mere socijalne zaštite - programe i politike koji povezuju porodice s uslugama koje spasavaju živote.

kliping centar Srbije
www.ninamedia.rs

Datum: 27.05.2020
Medij: Kurir
Rubrika Vesti
Autori: Redakcija
Teme: Povratnici
Naslov: Albanci iz Kline sekirom napali Srbina

Napomena:
Površina: 110

Strana: 5



UŽAS POVRATNICIMA NA KIM PRETE SMRĆU, TVRDI JEVTIĆ

Albanci iz Kline sekirom napali Srbina



Ministar za zajednice i povratak u privremenim prištinskim institucijama Dalibor Jevtić rekao je juče da je u opštini Klina napadnut Srbin povratnik, kome su Albanci pretili smrću!

Naime, prema Jevtićevim rečima, nekolicina Albanaca je sekirom napala povratnika Đorđiju Đorovića na njegovom porodičnom imanju na Kosovu i Metohiji.

- U selu Drenovčić, u opštini



Klina, na svom imanju napadnut je sekirom povratnik Đorđija Đorović. Albanci koji su ga napali su mu tom prilikom zapretili da ako ga ponovo vide na njegovom imanju, da će mu „odseći glavu kao jagnjetu". Krajnje je vreme da se ovom nasilju stane na put - poručio je Jevtić, koji nije precizirao kada se incident tačno dogodio, niti da li je bilo reakcije policije. Prema navodima iz medija, a prema saznanjima povratnika u opštini Klina, incident se dogodio u ponedeljak. **K. V.**

kliping centar Srbije
www.ninamedia.rs

Vreme: 26.05.2020 21:06
Medij: srbin.info
Link: https://srbin.info/drustvo/svedocenja-o-kojima-rts-cuti-pokrenuli-smo-straze-zbog-migranata-evo-sta-
Autori: http://srbin.info
Teme: Migranti/azilanti

Naslov: Svedočenja o kojima RTS ćuti: Pokrenuli smo straže zbog migranata, evo šta rade



Ovako za Srbin info svedoči Miodrag Gičanov iz mesta Adaševci kod Šida, koji prenosi kakve sve probleme prave migranti u okolini Šida. https://www.youtube.

Kradu stoku, ovce, jaganjce. Deca su preplašena, ljudi su preplašeni, kradu po prodavnicama. Narod se ne oseća sigurno. Ovako za "Srbin info" svedoči Miodrag Gičanov iz mesta Adaševci kod Šida, koji prenosi kakve sve probleme prave migranti u okolini Šida. - Veći problem imamo s ljudima koji nisu u prihvatnom centru. Kradu voće i povrće. Jednostavno, divlji su. Ne vidim način kako da im se suprotstavimo. Idu u grupama, od šestoro do deseteoro. Organizovali smo takozvane straže da čuvaju trafike gde rade isključivo žene, jer bi krali trafike. Moramo da čuvamo žene. Još nas nazivaju da smo fašisti jer čuvamo svoje porodice. https://t.co/mMoqW4HPNZ - SRBIN info (@srbininfo) May 26, 2020 Pokušali su 2017. godine da ubace migrante u škole. Usprotivila se velika grupa roditelja i to smo sprečili. Nije poenta da se mi organizujemo i prižimo fizički otpor njima. Nadležni treba da vode računa o bezbednosti - navodi naš sagovornik. UKOLIKO IMATE ŽELJU DA PODRŽITE RAD PRODUKCIJE "CENTAR" I RAD PORTALA "SRBIN.INFO", DONACIJE MOŽETE UPLATITI PUTEM SLEDEĆIH LINKOVA: 5€ 10€ 20€ 50€ 100€ PayPal PostNet HVALA I BOG VAS BLAGOSLOVIO! Izvor: srbin.info Oznake: Adaševci, krađa, migranti, RTS, Šid

Vreme: 26.05.2020 22:31
Medij: slobodnaevropa.org
Link: https://www.slobodnaevropa.org/a/30636096.html
Autori: Redakcija
Teme: Migranti/azilanti

Naslov: EU usvojila sporazum o saradnji FRONTEX-a sa Srbijom i C. Gorom



Savet Evropske unije (EU) je 26. maja usvojio dve odluke o saradnji u upravljanju granicama između Evropske agencije za graničnu i obalsku stražu (FRONTEX) sa Srbijom i Crnom Gorom.

Ovi sporaz...

Savet Evropske unije (EU) je 26. maja usvojio dve odluke o saradnji u upravljanju granicama između Evropske agencije za graničnu i obalsku stražu (FRONTEX) sa Srbijom i Crnom Gorom. Ovi sporazumi će omogućiti FRONTEX-u da pomogne Crnoj Gori i Srbiji u upravljanju granicama; da sprovedu zajedničke operacije i rasporede timove u regionima ovih zemalja koji graniče sa EU, ako se te zemlje usaglase. "Ove aktivnosti usmerene su na rešavanje problema ilegalne imigracije, posebno naglih promena migracijskih tokova i prekograničnog kriminala, a mogu uključivati pružanje povećane tehničke i operativne pomoći na granici", stoji u saopštenju iz sedišta EU. Ministarstvo odbrane izabralo firmu za žicu oko migrantskih centara Agencija EU: Pandemija COVID-19 i glad mogle bi povećati migracije prema Evropi Hrvatski vicepremijer i ministar unutrašnjih poslova Davor Božinović je ocenio da sklopljeni sporazumi o saradnji u upravljanju granicom sa Crnom Gorom i Srbijom predstavljaju važan deo ukupne strategije EU upravljanja granicama. "Bliska saradnja sa našim partnerima na zapadnom Balkanu je od suštinskog značaja ako se želimo pozabaviti zajedničkim migracionim izazovima sa kojima se suočavamo", izjavio je Davor Božinović. Inače, Crna Gora je već obavestila sedište EU o zaključenju sporazuma koji će stupiti na snagu 1. jula. Procedure u Srbiji nisu okončane stoga će ovaj sporazum stupiti na snagu čim se završe svi neophodni postupci. Šta je FRONTEX? Agencija za evropsku graničnu i obalnu stražu (FRONTEX), osnovana je 2004. godine kako bi pomogla zemljama EU-a i zemljama pridruženima Šengenskom prostoru pri zaštiti vanjskih granica područja slobodnog kretanja unutar EU-a. Ova evropska agencija je proširena 2016. godine i postala je Agencija za evropsku graničnu i obalnu stražu, pri čemu je proširila svoju ulogu s migracijskih kontrola na upravljanje granicama i preuzela veću odgovornost za prekogranični kriminal. FRONTEX se sada smatra jednim od važnijih tela EU u području slobode, sigurnosti i pravde. Operacije potrage i spašavanja takođe su službeno postale deo nadležnosti FRONTEX-a, svaki put kada se takve situacije dogode u kontekstu nadzora morskih granica.

Datum: 27.05.2020
Medij: Večernje novosti
Rubrika BGD 011
Autori: Redakcija
Teme: Komesarijat za izbeglice Republike Srbije

Napomena:
Površina: 29

Naslov: POMOĆ IZBEGLIMA

Strana: 21



ПОМОЋ ИЗБЕГЛИМА

ГРАДСКА општина Сурчин и Комесаријат за избеглице доделили су још две куће са окућницом за интерно избегле и расељене која имају пријављено пребивалиште на овој општини, као и средства за набавку пакета грађевинског материјала за поправку тих кућа.

Помоћ ће бити упућена породицама Балабан и Кадић, а Општина Сурчин расписала је још један јавни позив за куповину једне куће за избегле из Хрватске и БиХ и две куће за интерно расељене са КиМ и Овај позив важи до 18. јуна 2020. године. Ш. М.

kliping centar Srbije
www.ninamedia.rs

Datum: 27.05.2020
Medij: M novine
Rubrika Bez naslova
Autori: naručena objava
Teme: Komesarijat za izbeglice Republike Srbije

Napomena:
Površina: 300

Naslov: OBAVEŠTENjE O JAVNOM POZIVU

Strana: 23



Република Србија
КОМЕСАРИЈАТ ЗА ИЗБЕГЛИЦЕ И МИГРАЦИЈЕ РЕПУБЛИКЕ СРБИЈЕ
Jedinica za upravljanje projektima u javnom sektoru d.o.o. Beograd
Public Sector Projects Implementation Unit Ltd. Belgrade
Regional Housing Programme

ОБАВЕШТЕЊЕ О ЈАВНОМ ПОЗИВУ ЗА ИЗБОР КОРИСНИКА ЗА ДОДЕЛУ ПОМОЋИ ЗА РЕШАВАЊЕ СТАМБЕНИХ ПОТРЕБА ИЗБЕГЛИЦА ПРИ КУПОВИНИ 4 СЕОСКЕ КУЋЕ

Општина Пећинци обавештава избеглице и бивше избеглице које су, услед догађаја из периода од 1991. године до 1995. године, стекле статус избеглице у Републици Србији, без обзира на њихов статус у време решавања стамбене потребе, и то: избеглице које живе у колективним центрима или неком другом виду колективног смештаја, формалног или неформалног и угрожене избеглице у приватном смештају и бивше носиоце станарског права, а које су без трајног решења у земљи порекла или Републици Србији, а све према утврђеним критеријумима угрожености, **да ће јавни позив за доделу помоћи за решавање стамбених потреба избеглица при куповини 4 сеоске куће у оквиру Регионалног стамбеног програма, Стамбени програм у Републици Србији, Потпројекат 8 – сеоске куће (у даљем тексту: Јавни позив), бити објављен 22.06 2020. године на огласној табли општине Пећинце и месних заједница општине Пећинци, и на интернет презентацији општине Пећинци www.pecinci.org и Комесаријата за избеглице и миграције www.kirs.gov.rs.**

Помоћ је бесповратна и одобрава се за решавање стамбених потреба избеглица које имају пријављено боравиште/пребивалиште на територији општине Пећинци кроз куповину сеоске куће у маскималном износу до 9.500 евра у динарској противвредности и доделу пакета помоћи (грађевински материјал и опрема у циљу побољшања услова живота) у максималном износу до 1.500 евра у динарској противвредности, по породичном домаћинству. Изабрани корисник помоћи може додатно да учествује сопственим средствима у реализацији помоћи за решавање стамбених потреба у износу до 50% од износа намењеног за куповину сеоске куће (у максималном износу до 4.750 евра, у динарској противвредности). Помоћ се додељује за куповину сеоске куће која се налази на територији Републике Србије. Предметна сеоска кућа мора бити уписана у катастру непокретности, без терета на објекту и земљишту и мора испуњавати основне услове за живот и становање.

Јавни позив траје од 22.06.2020. године до 05.08.2020. године. Све информације у вези поменутог јавног позива заинтересована лица могу добити путем телефона: 022/400-722 и код повереника за избеглице, адреса Слободана Бајића бр. 5.

Регионални стамбени програм финансира и подржава међународна заједница

UNHCR The UN Refugee Agency OSCE CEB

Регионални стамбени програм (РСП) основан је у циљу обезбеђивања трајног смештаја угроженим лицима која су добила статус избеглих или расељених лица након сукоба на територији бивше Југославије у периоду од 1991-1995. РСП спроводе Хрватска, Босна и Херцеговина, Црна Гора и Србија, а првенствено га финансира међународна донаторска заједница. Главни донатор је Европска унија. Преостали донатори су САД, Немачка, Италија, Норвешка, Швајцарска, Данска, Турска, Луксембург, Кипар, Румунија, Чешка Република, Словачка Република и Мађарска.

kliping centar Srbije
www.ninamedia.rs

Datum: 27.05.2020
Medij: Prva televizija
Emisija: Jutro sa Jovanom i Srđanom
Autori: Redakcija
Teme: Migracije

	Početak	Trajanje
Emisija	27.05.2020 06:55:00	305:00
Prilog	27.05.2020 06:55:00	0:33

Naslov: Pomoć FRONTEX-a

276

FRONTEX, Evropska agencija za graničnu i obalsku stražu pomoći će Srbiji u upravljanju njenim spoljnim granicama, u delovima zemlje koje granniče sa Evropskom unijom. Ovo je predviđeno sporazumom koji je usvojio Savet EU, a koji ima za cilj borbu protiv ilegalne imigracije...

Vreme: 27.05.2020 07:08
Medij: koreni.rs
Link: http://www.koreni.rs/nastavnice-nose-hidzabe-zbog-dece-migranata/
Autori: Redakcija
Teme: Migranti/azilanti

Naslov: Nastavnice nose „hidžabe" zbog dece migranata?

Nastavnice nose „hidžabe" zbog dece migranata?

27. ???? 2020.044

Podeli na Fejsbuku Tvitni na twitteru

Foto: printscreen

Pre nekoliko dana na tviteru se pojavila fotografija na kojoj su prikazane dve ženske osobe koje nose marame preko glava, dok na fotografiji piše „Ovako izgleda obuka za nastavnike škola u Srbiji koji će morati da rade sa decom ilegalnih migranata! Nošenje hidžaba simbola represije nad ženama!". Analiza Raskrikavanja pokazala je da je fotografija nastala pre tri godine u gimnaziji u Šidu, tokom radionice za nastavnike škola u koje je trebalo da krenu i deca migranata. Međutim, iz škole Branko Radičević, čiji su nastavnici učestvovali u radionicama, kazu da je fotografija zloupotrebljena jer nastavnice nisu nosile marame zbog „dece ilegalnih migranata", već su u toku jedne od radionica "demonstrirale kako žene maramama pokrivaju glavu prilikom ulaska u srpske svetinje".

Iz Ministarstva prosvete, nauke i tehnološkog razvoja demantovali su za Raskrikavanje tvrdnje da su prosvetni radnici škola koje pohađaju deca migranata u obavezi da nose hidžab i naglasili da "religijska i druga obeležja nikada nisu korišćena u školama u Srbiji".

„Nastavu deci iz prihvatnih centara drže nastavnici i vaspitači koji su zaposleni u tim obrazovno vaspitnim ustanovama, na isti način na koji se obrazuju i svi drugi učenici iz osetljivih grupa".

Foto: printscreen

Inače, u školama u Srbiji obrazuje se 436 učenika i dece iz prihvatnih centara po redovnim programima nastave usvojenim za sve učenike u Republici Srbiji, naveli su iz Ministarstva prosvete.

Objavljena fotografija preuzeta je iz televizijskog priloga „Obuka nastavnika za polazak migranata u školu", koji je emitovan pre tri godine na televiziji KCN S. Tema priloga bile su radionice za nastavnike osnovnih i srednjih škola u koje je trebalo da krenu i deca migranata.

Iako se u delu priloga vidi da nastavnice nose marame na glavama, nije objašnjeno o čemu se zapravo radi, što je kasnije dovelo do pogrešnih tumačenja.

Da Vas podsetimo: Javnost i pravosuđe: Tišina u ime naroda

Kako su za Raskrikavanje objasnili iz osnovne škole Branko Radičevič u Šidu, radionice za nastavnike održavane su tokom 2017. godine, „u periodu pre uključivanja dece migranata u školski sistem, kroz te radionice radilo na senzibilizaciji prosvetnih radnika u prihvatanju ovog velikog izazova i nepoznanice".

„Konkretno, tvitovana fotografija nastala je momentu kada su nastavnici na jednoj od radionica razgovarali o pravoslavnim običajima, pri čemu su nastavnice demonstrirale kako žene maramama pokrivaju glavu prilikom ulaska u srpske svetinje", naveli su iz škole.

Naime, tokom ovih radionica nastavnici su se upoznali i sa „Stručnim upustvom" u kojem su sadržane smernice za rad sa decom migranata u školama tokom njihovog boravka u Srbiji, nakon čega ta deca mogu da nastave obrazovanje u zemlji u koju odu.

Vreme: 27.05.2020 08:19
Medij: rtv.rs
Link: http://www.rtv.rs/sr_lat/vojvodina/backa/predsednik-opstine-zabalj-demantovao-glasine-o-dolasku-
Autori: Redakcija
Teme: Migranti/azilanti

Naslov: Predsednik opštine Žabalj demantovao glasine o dolasku migranata: Biće krivičnih prijava



U cilju sprečavanja širenja dezinformacija a samim tim i panike, a na osnovu plasiranja vesti na društvenim mrežama da će veći broj migranata biti nastanjen na teritoriji opštine Žabalj, predsednik ove Opštine...

ŽABALJ - U cilju sprečavanja širenja dezinformacija a samim tim i panike, a na osnovu plasiranja vesti na društvenim mrežama da će veći broj migranata biti nastanjen na teritoriji opštine Žabalj, predsednik ove Opštine Čedomir Božić apelovao je na sve sugrađane da ovakve i slične informacije shvate kao dezinformaciju, odnosno kao lažnu vest.

"Informacije koje se plasiraju na društvenim mrežama, kao i usmenim putem su apsolutno netačne, zlonamerne i objavljuju se zarad prikupljanja jeftinih političkih poena usred kampanje za izbore koji slede. Zbog toga su nadležne službe Opštine Žabalj obavestile policiju, a protiv lica koje ovakve informacije plasiraju u javnost biće podnete prijave zbog krivičnog dela izazivanja panike i nereda", rečeno je u službi za odnose sa javnošću Opštine Žabalj. Predsednik opštine Žabalj je poručio svim žiteljima da ne brinu zbog ovih lažnih vesti i da će nadležne službe ove Opštine u saradnji sa policijskom stanicom u Žablju preduzeti sve neophodne mere da se ovakav način dezinformisanja društva zaustavi, a samim tim i podsticanja straha kod stanovništva.

Vreme: 27.05.2020 09:55
Medij: Tanjug
Link: http://www.tanjug.rs
Autori: Redakcija
Teme: Izbeglice iz EX Jugoslavije; Regionalni program stambenog zbrinjavanja (RHP); Komesarijat

Naslov: U Smederevskoj Palanci počela gradnja zgrade za izbeglice

U Smederevskoj Palanci počela gradnja zgrade za izbeglice

BEOGRAD, 27. maja (Tanjug) - U Smederevskoj Palanci svečano je položen kamen temeljac za izgradnju zgrade sa 15 stanova namenjenih porodicama izbeglim iz Bosne i Hercegovine i Hrvatske, koje imaju prebivalište na teritoriji te opštine, vrednu 340.000 evra.

Zgrada bruto površine od 900 kvadrata u Nemanjinoj bb će biti izgrađena u okviru Regionalnog stambenog programa koji u Srbiji sprovodi Komesarijat za izbeglice i migracije, navodi se u saopštenju Vlade Srbije.

Novac je obezbeđen delom iz donatorskog Fonda Regionalnog stambenog programa, dok je zemljište i prateću infrastrukturu obezbedila opština Smederevska Palanka.

Događaju su prisustvovali ministar spoljnih poslova Ivica Dačić, komesara za izbeglice i migracije Vladimir Cucić, predsednik opštine Smederevska Palanka Nikola Vučen, ministar za državnu upravu i lokalnu samoupravu Branko Ružić, predstavnica UNHCR Aleksandra ?orđević i drugi.

Regionalni stambeni program zajednički je višegodišnji program Srbije, Bosne i Hercegovine, Crne Gore I Hrvatske, koji ima za cilj da obezbedi trajna stambena rešenja za najugroženije izbegličke porodice u regionu.

Sprovodi se uz podršku OEBS-a, UNHCR-a i Banke za razvoj saveta Evrope, a finansiran je sredstvima EU, koja je i najveći donator, SAD, Nemačke, Norveške, Švajcarske, Italije, Danske, Turske, Luksemburga, Španije, Kipra, Češke, Mađarske, Rumunije i Slovačke.

Vreme: 27.05.2020 09:59
Medij: informer.rs
Link: https://informer.rs/vesti/srbija/521561/smederevskoj-palanci-pocela-gradnja-zgrade-izbeglice-projekat-
Autori: Redakcija
Teme: Vladimir Cucić; Komesarijat za izbeglice Republike Srbije

Naslov: U SMEDEREVSKOJ PALANCI POČELA GRADNJA ZGRADE ZA IZBEGLICE, projekat vredan 340.000 evra



Tanjug 09:59 27. 05. 2020.

U Smederevskoj Palanci svečano je položen kamen temeljac za izgradnju zgrade sa 15 stanova namenjenih porodicama izbeglim iz Bosne i Hercegovine i Hrvatske, koje imaju prebivalište na teritoriji te opštine, vrednu 340.000 evra.

Zgrada bruto površine od 900 kvadrata u Nemanjinoj bb će biti izgrađena u okviru Regionalnog stambenog programa koji u Srbiji sprovodi Komesarijat za izbeglice i migracije, navodi se u saopštenju Vlade Srbije.

Novac je obezbeđen delom iz donatorskog Fonda Regionalnog stambenog programa, dok je zemljište i prateću infrastrukturu obezbedila opština Smederevska Palanka.

Događaju su prisustvovali ministar spoljnih poslova Ivica Dačić, komesara za izbeglice i migracije Vladimir Cucić, predsednik opštine Smederevska Palanka Nikola Vučen, ministar za državnu upravu i lokalnu samoupravu Branko Ružić, predstavnica UNHCR Aleksandra ?orđević i drugi.

Regionalni stambeni program zajednički je višegodišnji program Srbije, Bosne i Hercegovine, Crne Gore I Hrvatske, koji ima za cilj da obezbedi trajna stambena rešenja za najugroženije izbegličke porodice u regionu.

Sprovodi se uz podršku OEBS-a, UNHCR-a i Banke za razvoj saveta Evrope, a finansiran je sredstvima EU, koja je i najveći donator, SAD, Nemačke, Norveške, Švajcarske, Italije, Danske, Turske, Luksemburga, Španije, Kipra, Češke, Mađarske, Rumunije i Slovačke.

ilustracija/Tanjug

Vreme: 27.05.2020 10:39
Medij: nova.rs
Link: https://nova.rs/drustvo/u-smederevskoj-palanci-pocela-gradnja-zgrade-za-izbeglice/
Autori: Redakcija
Teme: Komesarijat za izbeglice Republike Srbije; Vladimir Cucić

Naslov: U Smederevskoj Palanci počela gradnja zgrade za izbeglice



Foto: Shutterstock U Smederevskoj Palanci svečano je položen kamen temeljac za izgradnju zgrade sa 15 stanova namenjenih porodicama izbeglim iz Bosne i Hercegovine i Hrvatske, koje imaju prebivalište na teritoriji te opštine, vrednu 340.000 evra.Zgrada bruto površine od 900 kvadrata u Nemanjinoj bb će biti izgrađena u okviru Regionalnog stambenog programa koji u Srbiji sprovodi Komesarijat za izbeglice i migracije, navodi se u saopštenju Vlade Srbije.

Novac je obezbeđen delom iz donatorskog Fonda Regionalnog stambenog programa, dok je zemljište i prateću infrastrukturu obezbedila opština Smederevska Palanka.

Događaju su prisustvovali ministar spoljnih poslova Ivica Dačić, komesara za izbeglice i migracije Vladimir Cucić, predsednik opštine Smederevska Palanka Nikola Vučen, ministar za državnu upravu i lokalnu samoupravu Branko Ružić, predstavnica UNHCR Aleksandra ?orđević i drugi.

Regionalni stambeni program zajednički je višegodišnji program Srbije, Bosne i Hercegovine, Crne Gore I Hrvatske, koji ima za cilj da obezbedi trajna stambena rešenja za najugroženije izbegličke porodice u regionu.

Sprovodi se uz podršku OEBS-a, UNHCR-a i Banke za razvoj saveta Evrope, a finansiran je sredstvima EU, koja je i najveći donator, SAD, Nemačke, Norveške, Švajcarske, Italije, Danske, Turske, Luksemburga, Španije, Kipra, Češke, Mađarske, Rumunije i Slovačke.

Vreme: 27.05.2020 13:53
Medij: Tanjug
Link: http://www.tanjug.rs
Autori: Redakcija
Teme: Migranti/azilanti

Naslov: Karić: Dozvoliti sletanje "Montenegro erlajnsa" u Beograd

Karić: Dozvoliti sletanje "Montenegro erlajnsa" u Beograd

BEOGRAD, 27. maja (Tanjug) - Narodni poslanik Dragomir Karić pozvao je danas na suspenziju odluke o zabrani sletanja aviona "Montenegro erlajnsa" na aerodrom "Nikola Tesla" jer nanosi veliku štetu državljanima obe države.

Karić, koji je zamenik predsednika Pokreta snaga Srbije-BK, je pozvao direktora Direktorata civilnog vazduhoplovstva Srbije Mirjanu Čizmarov da povuče odluku koja je doneta na osnovu reciprociteta, nakon odluke Vlade Crne Gore da ne otvori granice za građane Srbije.

Dodao je da smatra da zabrana sletanja aviona crnogorske nacionalne kompanije može biti kontraproduktivna i izazvati revolt kod stanovništva obe države, pogotovo mlađe populacije koja će odluku videti kao odluku države.

"Srbija je oduvek bila i biće sigurna kuća za sve, a to je postala i za mnoge migrante iz Sirije i Avganistana i drugih država koje nama nisu bliske, a kako da ne bude za Crnogorce", rekao je on.

Dodao je da je svako dobrodošao u Srbiju, a pogotovo su to građani Crne Gore.

"Ovakve odluke sigurno ne doprinose rešavanju nesuglasica između dve države koje su u poslednje vreme, nažalost, aktuelne, već ih samo potpiruju", izjavio je Karić.

Dodao je da odluka Vlade Crne Gore treba da bude njima na obraz i na čast, a da Srbija kao i uvek do sada treba da pokaže svoju širinu.

"Interes Srbije je da gradi najbolje moguće odnose, na čemu neumorno radi i predsednik Aleksandar Vučić, koji čini ogromne napore da zaživi "mali Šengen", a ovakva odluka Direktorata nanosi štetu svemu tome", izjavio je on.

Datum: 28.05.2020
Medij: NIN
Rubrika Društvo
Autori: Vuk Z. Cvijić
Teme: Migranti/azilanti
Naslov: Zagrevanje jurišnika

Napomena:
Površina: 1015

Strana: 20,21



ВЕЗЕ ВЛАСТИ И ЕКСТРЕМНИХ ДЕСНИЧАРА

Загревање јуришника

Иако је очигледно да власт ултрадесничарске партије и покрете користи и за повећање маневарског простора пред међународном заједницом, цена њихових услуга је превисока

Примери повезаности садашње власти са десним екстремистима постају све бројнији, а њихова сарадња датира још од опозиционог деловања напредњака.

Најновије звезде на небу десног екстремизма су чланови Левијатана који су првобитно наступили са позиција екстремних заштитника животиња. Насилно су одузимали животиње власницима, углавном Ромима. Онда су постепено почели да показују своја права уверења - да неки људи због своје националности и сексуалног опредељења за њих нису прихватљиви. Прозивали су албанске пекаре из Борче, њихов припадник упао је у мигрантски центар у Обреновцу, након чега су му организовали скуп подршке када је ухапшен. Последња представа им је било окупљање испред споменика жртвама Новосадске рације.

Предводник Левијатана Павле Бихали је у више својих јавних објава на интернету отворено заступао екстремне ставове. „Ми гајимо снажну антимигрантску политику. Уколико држава не жели да реши штеточине Роме (највећи број кривичних дела у односу на број популације), како ће спречити ову пошаст звану мигранти. Закони за мањине не важе зато се коте и живљавају над децом, женама и животињама“, само је један од њих. Осим по узору на нацисте који су такође припаднике одређених народа, између осталих и Србе, називали „штеточинама“ и „пошашћу“, износи и лажи о наводном великом броју кривичних дела Рома и мигранта. А подаци говоре нешто сасвим друго. Неупоредиво више има напада, пљачки и застрашивања самих мигранта, него што су они неког напали. Чак је и Иван Ристић, као шеф кабинета министра унутрашњих послова Небојше Стефановића, био под сумњама да је учествовао у кријумчарењу мигранта. Предмет се шетао из тужилаштва у тужилаштво, док није одбачен из непознатих разлога. Ристић, који је некад био у ЈСО, сада је помоћник директора полиције. А Рома, који овде живе од оснивања средњовековне Србије, скоро да нема међу починиоцима најтежих кривичних дела.



ОЛИВЕР БУНИЋ

Предраг Петровић, из Београдског центра за безбедносну политику (БЦБП), каже за НИН да има више веза Левијатана и власти.

„На везу данас веома актуелног ултрадесничарског покрета Левијатан са владајућом партијом указао је и насилни упад у мигрантски камп припадника овог покрета Филипа Радовановића, који је као кадар СНС-а запослен у општини Обреновац. И слабо реаговање државних органа на бројне поруке које припадници овог покрета и њен лидер Павле Бихали упућују путем друштвених мрежа и уживо рањивим групама и критичарима режима, указује на њихове везе са владајућом партијом“, напомиње Петровић.

Бихали је подржао бакљаду на крововима као одговор на ’шерпање’: „Ово је само одговор да не може нека лопужа да се кеша на аплауз доктори-ма... Подржавам певање.“ Последња јавно запажена акција Левијатана било је фотографисање припадника овог покрета испред споменика жртвама Новосадске рације. Антинацистички покрети, неке странке и појединци су их оптужили за скрнављење, те да су неки од припадника носили стилизоване нацистичке симболе. Бихали је тврдио да су се „поклонили жртвама фашизма“.

Једна од последњих видео-објава Бихалија: „Вршац сигуран. Поново смо обишли и очистили. Нема мигранта“, открива да се чланови овог покрета понашају као параполиција. Бихали хвали регуларну полицију због неких хапшења, преноси објаве министра Стефановића и најављује заједнич-



ке акције са МУП-ом, као приликом тровања паса на Калемегдану. То га не спречава да објављује своје фотографије на којима носи мајицу са натписом имена Луке Бојовића, који је означен као вођа земунског клана и служи вишегодишњу казну у Шпанији због организованог криминала.

Бихали има и политичке амбиције. Објавио је како скупљају потписе за излазак на изборе заједно са звездом антивакцинаша, психијатрицом Јованом Стојковић. Заједно су одржали недавно скуп у Обреновцу. Основ предизборне кампање Левијатана и Стојковићеве су антимигрантски и антивакцинашки ставови. Бихали је одушевљено реаговао када је власт послала војску у Шид: „Мигранти се преиграли. Реакција не сме изостати, без милости према терористима." Он и она у својој заједничкој кампањи прозивају опозиционе политичаре попут Небојше Зеленовића и Маринике Тепић као и многе друге. Прозивају и ретке професионалне медије, али и јавне личности које су изнеле различито мишљење од власти. Тако Бихали напада и судију Миодрага Мајића. Занимљиво је да Бихали и Горан Давидовић, познатији као Фирер, чији је Национални строј због неонацизма забранио Уставни суд 2011, преносе ставове један другог. Давидовић на друштвеним мрежама дели најаве акција које Бихали и Стојковићева воде за изборе. Недавно је Давидовић изразио наду да ће Милорад Улемек Легија и Звездан Јовановић, осуђени као организатор и непосредни убица премијера Зорана Ђинђића, бити ускоро ослобођени. На званичним интернет страницама Левијатана расписују се буквално потернице за неистомишљеницима и најпримитивније се вређају: „А да, нама су пријавили твоју маму, додуше личи на бабу јер је много прешла, то мало што јој је остало ћемо је ми појахати. Сад ћемо да је покупимо испод Панчевца, шљака тамо за црвену, сине 1.000 камиончија", или: „Дођи, представи се. Дај нам само пола сата да ти се скинемо са сестре и маме. И налазимо се"...

Предраг Петровић из БЦБП каже да су данас огољене везе ултрадесничарских покрета и организација са властима.

„Миша Вацић, лидер Српске деснице који је потекао из СНП Наши 1389, био је на саветничкој позицији у Канцеларији за КиМ, а на то место га је

Организације са пронацистичком идеологијом цветају јер је цела група владајућих странака изразито десничарска
Добривоје Радовановић

поставио потпредседник СНС-а Марко Ђурић. Оснивачкој скупштини ове партије присуствовао је Миленко Јованов, потпредседник Главног одбора СНС-а", подсећа Петровић.

Професор криминологије Добривоје Радовановић каже за НИН да није изненађен што у последњих неколико година цветају ултрадесничарске организације.

„Организације са пронацистичком идеологијом цветају јер је цела група владајућих странака изразито десничарска. То се не види само у јавним наступима већ по рехабилитацији ратних злочинаца из ратова 90-их година. Идеологија тих екстремиста и јединствене Радикалне странке из које је настао владајући СНС је веома слична. Високо позиционирани функционери СНС нису случајно на скуповима екстремиста. Власт која има све правне разлоге да кривично гони екстремисте то не ради, а могуће да их и тајно финансира. Међу екстремистима су, не толико са идеолошких позиција већ као јуришни одреди, и навијачи-хулигани", наводи професор Радовановић.

Пример насиља, када су представници садашње власти и екстремисти учествовали заједно, јесу демонстрације против хапшења Радована Караџића и Веселина Шљиванчанина који сада лобира за СНС. Приликом хапшења

Инсистирање власти на ултрадесним екстремистима опасно је јер може да створи сукобе, а већ имамо велике идеолошке поделе. На крају све може да се заврши и физичким сукобима

Шљиванчанина јуна 2003. дошло је до напада демонстраната на полицију и повређено је 46 полицајаца. Након хапшења Караџића јула 2008. на демонстрацијама су повређена 32 полицајца и 11 грађана, док је демонстрант Ранко Панић преминуо. Садашњи председник Србије и СНС-а Александар Вучић био је на оба скупа.

Петровић из БЦБП наводи да је данас више него очигледно да власт ултрадесничарске партије и покрете користи и за повећање маневарског простора пред међународном заједницом.

„Логика је једноставна и позната још из времена Слободана Милошевића. Власти дају простор ултрадесничарским организацијама, а онда указују да је десни екстремизам проблем у друштву, те да су и оне саме под притиском тих покрета и партија. Тако, власти настоје да изгледају међународној заједници као умерена политичка опција која жели и може да контролише ултрадесне екстремисте. У време Милошевића главни ултрадесничар за 'страшење' западног света је био Војислав Шешељ и његов СРС. Данас властима, чини се, више одговара постојање већег броја мањих ултрадесних актера. Ново време захтева и прилагођавање начина за остваривање истих циљева власти", напомиње Петровић.

Професор Радовановић наводи да је инсистирање власти на ултрадесним екстремистима опасно јер може да створи сукобе.

„На то могу да реагују и леви екстремисти. Већ имамо велике идеолошке поделе. Могуће је и да ће се поларизовати и оне стране које не припадају ниједном политичком екстрему. На крају све може да се заврши и физичким сукобима", упозорава професор.

Насиље је ту, од напада на мигранте, Албанце, Роме, ЛГБТ особе, политичке неистомишљенике... Извођачи радова више се не крију иза екстремистичких покрета већ сама власт директно, као приликом бакљаде са кровова, ангажује хулигане - припаднике навијачких група.

Производња мржње и сукоба не само што је неморална политика него је и непрактична јер ни у једном друштву такви процеси нису могли да се контролишу. Батина увек има два краја.

ВУК З. ЦВИЈИЋ

Datum: 28.05.2020
Medij: Tabloid
Rubrika (P)Likovi
Autori: Predrag Popović
Teme: Migranti/azilanti

Napomena:
Površina: 2006

Naslov: MARŠ, SVI U ZATVOR

Strana: 1,12,13



AMERIČKA DUBOKA DRŽAVA POKUŠAVA DA ODRŽI VUČIĆEV KARTEL NA VLASTI

MARŠ, SVI U ZATVOR

Strane 12 i 13

Datum: 28.05.2020
Medij: Tabloid
Rubrika (P)Likovi
Autori: Predrag Popović
Teme: Migranti/azilanti
Naslov: MARŠ, SVI U ZATVOR

Napomena:
Površina: 2006

Strana: 1,12,13



AMERIČKA DUBOKA DRŽAVA POKJUŠAVA DA ODRŽI VUČIĆEV KARTEL NA VLASTI

MARŠ, SVI U ZATVOR

Predrag Popović



Srbija nema izbora. I ako se 21. juna održi glasanje, to neće biti regularni skupštinski i lokalni izbori, već Vučićeva oproštajna predstava, pred pad s vlasti i odlazak na robiju. Naprednjački kartel može da osvoji 70 odsto glasova, može da u parlament uvede sve korumpirane lažne opozicionare i da smrvi ostatke stranaka pravih političkih protivnika, ali sve mu je uzalud. O razlozima koji će izazvati propast svih diktatorovih mahinacija piše zamenik glavnog urednika Magazina Tabloid Predrag Popović, bivši urednik u Dnevnom telegrafu, Nacionalu i Pravdi, nekada bliski Vučićev saradnik i prijatelj.



AV miting online pred 119 ekrana 16.5.2020. godine

Aleksandar Vučić, kad primi neophodnu dozu sedativa, voli da se predstavlja kao tolerantni demokrata, zaštitnik ljudskih prava, pun empatije prema građanima, spreman da se žrtvuje za opšte dobro. U aktuelnom predizbornom sloganu sabrao je osnovne laži, na kojima tri decenije parazitira na političkoj sceni. "Za budućnost naše dece", kaže, boriće se on, simbol mračne prošlosti, koja je u smrt, izbeglištvo i bedu oterao milione tuđe dece. Sve što Vučić misli, govore njegovi hipnotisani sendvičari.

- Marš iz Srbije, marš! Marš fašisti i lopovi! Gamad! Treba istrebiti gamad! U zatvor! Svi! Treba svi da budete prognani iz Srbije. Marš, lopovi! Govna! Fašisti, mamu vam jebem u pičku - urlala je nedavno, pred Skupštinom, zadrigla izblajhana matora naprednjakuša.

Uvrede i pretnje, kojima je ona zasula opozicionare, opisuju suštinu Vučićeve politike. U skladu s vlastitim karakterom, diktator koristi sve fašističke metode obračuna s političkim protivnicima. Kad bi mogao, s normalnim ljudima bi postupao baš kao što kaže ova baba: jednu trećinu bi spakovao u zatvor, drugu bi proterao, a treću istrebio kao gamad. No, i Vučić je svestan da se bliži vreme u kome će se taj recept primeniti na njegovom zločinačkom udruženju. Da bi odložio neizbežni susret sa sudbinom, pokrenuo je kompletan mehanizam za proizvodnju predizbornih laži, zabluda i prevara.

Političke pripreme, koje je odradio još pre tri i po meseca, Vučić je morao da promeni u značajnoj meri, zbog okolnosti koje je izazvala pandemija korona virusa. Iz opšte nesreće, kao i uvek u takvim prilikama, izvukao je najbolje za sebe i najgore za celu Srbiju. Uveo je vanredno stanje i u potpunosti okupirao političku scenu.

Opoziciju i ostatak naroda stavio je u kućni pritvor, da bespomoćno gledaju njegovu morbidnu kampanju. **Na kraju, proglasio je svoju pobedu nad virusom, iza koje je ostalo 240 grobova i ogromna rupa u državnom budžetu.**

Dok su pošteni ljudi strahovali za svoje i zdravlje svojih bližnjih, Vučić je radio jedino što



Poziranje pored respiratora

dobro zna - tuđi novac je trpao u svoje džepove. "**Ovi iz bivše vlasti znaju kako su krali pare, pa misle da tako radimo i mi. Mi se borimo za svaki respirator, za život ljudi. O nabavci medicinske opreme podneću izveštaj kad sve prođe. Sad me ne pitajte kako dolazimo do tih respiratora i kako ih plaćamo, kasnije me zatvorite, ubijte, radite šta hoćete**", rekao je diktator, koji je prisvojio državni budžet i ukinuo zakone o kontroli javnih nabavki. **U jednom intervjuu, pomenuo je da je na nabavku medicinske opreme potrošio 370 miliona evra.**

Naravno, ni dve nedelje po ukidanju vanrednog stanja, Vučić nije podneo izveštaj o svojim trange-frange kombinacijama. **Umesto ugovora i faktura, opljačkanim građanima je ponudio samo ćutanje.** To i ne čudi, s obzirom da razlika u vrednosti kupljene robe i njenoj realnoj ceni iznosi 190 miliona evra.

I bez zvaničnih podataka, koje Alek krije kao zmija noge, odnosno kao **Angelina Fahriju**, lako mogu da se utvrdi količina novca koji je prisvojio.

Vučić je rekao da je kupio hiljadu resporatora po ceni od 45.000 evra po komadu. U to vreme, Dragan Đilas je donirao UNICEF-u novac za nabavku respiratora za Srbiju, pa je saznao da ih je ta međunarodna organizacija kupovala za po 25.000 dolara,



SNS baba hoće da istrebi sve protivnike Vučića 10.5.2020.

odnosno 22.000 evra. No, čak i da je Vučić zaista plaćao koliko kaže, to ukupno iznosi 45 miliona evra.

Ako se saberu cene ostale medicinske opreme - oksigenatore, pulsne oksimetre, zaštitne rukavice, naočari, vizire, odela i maske N95, hirurške maske i toplomeri, kao i troškovi transporta - po kojima je nuđena na Alibabi, konačni račun kaže da sve to košta 179.480 miliona evra. **Gde je nestalo 190 miliona evra utvrdiće neka buduća istraga, kad Srbija postane demokratska i civilizovana država makar kao što su danas Bolivija ili Bosna i Hercegovina**.

Marselo Navajas, bolivijski ministar zdravlja, nedavno je uhapšen zbog korupcije pri nabavci respiratora. Bolivija ima duplo više stanovnika od Srbije, a tamo je zabeležen isti broj stanovnika inficiranih korona virusom, sa skoro duplo manje smrtnih slučajeva. Samoproglašena predsednica **Žanin Anes** naredila je istragu nabavke medicinske opreme u vreme pandemije, što je rezultovalo hapšenjem ministra zdravlja.

Afera "respiratori" potresa i Bosnu. Tužilaštvo BiH pokrenulo je istragu sporne nabavke sto kineskih respiratora, plaćenih ukupno oko pet miliona evra. Policija je upala u Ured predsednika vlade, oduzela obimnu dokumentaciju, snimke bezbednosnosnih kamera, kompjutere i telefone šefa kabineta premijera, kao i nekoliko njegovih saradnika. Tužilaštvo vodi istragu, saslušava osumnjičene, pljušte ostavke, a mediji slobodno izveštavaju o aferi.



Marčelo Navajas

Nažalost, Srbija nije pravna država čak ni u poređenju s Bolivijom i Bosnom i Hercegovinom. **Srpski predsednik ne želi istrage, jer svi tragovi kriminala i korupcije vuku ka njemu.**

Kad je proglasio pobedu nad koronom, Aleksandar Vučić je odmah pojačao predizbornu kampanju tvrdnjom da je srpska privreda vrlo stabilna, a fiskalna projekcija odlična.

Opterećenja, definisana u rebalansu budžeta, koji je potvrđen krajem aprila, Vučić je rešio dodatnim zaduživanjem. Jedno vreme je tvrdio da u budžetu ima dovoljno novca i za isplatu obećanih sto evra svim punoletnim građanima, pa nema potrebe da se uzimaju krediti koje su nudili Međunarodni monetarni fond i Evropska banka za obnovu i razvoj.



Tanja Fajon

Desetak dana kasnije Srbija je uzela 200 miliona evra pozajmice od EBRD-a i još dve milijarde evra, ne zna se od koje banke ili fonda. Zna se samo da će za sedam godina, koliko traje taj aranžman, Srbija morati da plati kamate od 472,5 miliona evra!

Normalan čovek ne može da shvati zašto je odbijena ponuda, jeftinija za više od 300 miliona evra. Zdrav razum nema veze s Vučićem, njegove kombinacije se svode na prostački kriminal. Ponude MMF-a i EBRD-a nije prihvatio jer oni strogo kontrolišu tokove novca. Vučiću se više isplati da uzme skupље kredite, kojima može da raspolaže u skladu s vlastitim lukrativnim interesima. Baš ga briga za veće kamate, ionako će ih otplaćivati građani, a ne on.

U ratu s koronom, stotine hiljada radničkih porodica palo je na ivicu bede, u potpunu neizvesnost. Profitirao je Vučić. Punih džepova, sefova i računa, prepustio se rešavanju kompliKovanih političkih problema.

Naprasno, kako je uveo, tako je i ukinuo vanredno stanje da bi nastavio izbornu proceduru. Iako mu se svidela ozvaničena diktatura, u kojoj je po nekoliko dana pritvarao ceo narod, nekažnjeno kršio Ustav, zakone i ljudska prava, hapsio i drakonski kažnjavao stare i nemoćne, morao je da prekine taj morbidni šou i da ubrza izborni proces. Svakim danom Srbija tone u sve dublju recesiju, mali privrednici gube poslove, velike firme otpuštaju radnike, a strani investitori zatvaraju pogone. **Privredni kolaps nije moguće izbeći, ali za Vučića je važno da se izbori održe pre nego što se birači suoče s posledicama.**

Izborni uslovi su i ranije bili sporni, ali to Vučića nije sprečilo da i njih pogazi promenom zakonske regulative. Usred kampanje, promenio je zakon, pa je šest izbornih lista birano po jednom, a ostale će po drugom zakonu. Ni to nije moguće u Boliviji, Bosni, Zanzibaru ili Tunguziji, već samo u Vučićevoj Srbiji. Od zakona, važnije mu je da olakša posao prikupljanja potpisa za satelitske stranke i koalicije, koje su mu potrebne kao dekor u budućem skupštinskom savezu.

Strah mu je dodatno podjarila **Tanja Fajon**. Predsednica Odbora Evropskog parlamenta za stabilizaciju i pridruživanje Srbije Evropskoj uniji najavila je mogućnost da izbori budu odloženi. Kako je rekla, jedan opozicioni lider, koji se zalaže za bojkot, u pismu joj je predložio da utiče na vlast u Srbiji da otkaže izbore za "dva-tri meseca, posle godišnjih odmora". Fajon nije otkrila koji opozicionar je u pitanju, ali svi su odmah posumnjali u Dragana Đilasa.

- Političari se ponašaju kao studenti pred ispit. Nespremni bi da ga odlože, a vredni mogu odmah u prvom roku. A mogu i oni koji su spremili puškice, bubice i sva druga pomagala za varanje - rekao je rektor Vučić, zabrinut zbog Đilasovih pomagala iz Brisela.

Đilasov poziv Tanji Fajon da prinudi Vučića na odlaganje izbora makar za dva-tri meseca ima nekoliko motiva. Prvi, o kome se javno spekuliše, zasniva se na proceni da je osnivaču Saveza za Srbiju potrebno vreme da pripremi zaokret u politici i alibi za odustajanje od bojkota. Đilas je potpisao "Sporazum s narodom", kojim je obećao bojkot izbora pod ovakvim uslovima. Međutim, ako bi Vučić pristao na dijalog sa opozicijom, dozvolio da se koliko-toliko uredi birački spisak i minimalno koriguje uređivačka koncepcija

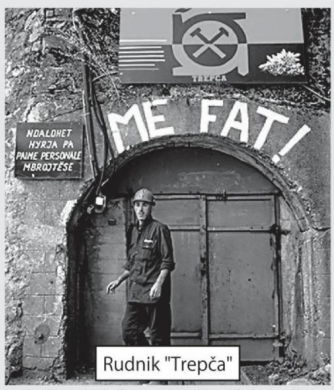

Rudnik "Trepča"

nekoliko televizija s nacionalnom frekvencijom, to bi moglo da se predstavi kao "ispunjenje zahteva". Posle nekoliko emisija na RTS-u i Pinku, Đilas bi to predstavio kao pobedu posle koje Savez za Srbiju može i treba da izađe na izbore.

Ozbiljniji razlog za odlaganje, na kome insistira Đilas, odnosi se na najvažnije političko pitanje, na status Kosova i Metohije. Prema

Datum: 28.05.2020
Medij: Tabloid
Rubrika (P)Likovi
Autori: Predrag Popović
Teme: Migranti/azilanti

Napomena:
Površina: 2006

Strana: 1,12,13

Naslov: MARŠ, SVI U ZATVOR


Vučić - ručak sa ambasadorima Kvinte 21.5.2020.

promeni granica između Srbije i Kosova. To joj više nije bitno, ima prečih problema.

Zato njen ambasador u Beogradu, **Tomas Šib**, učestvuje u Vučićevoj predizbornoj kampanji. Šib pokušava da obezbedi legitimitet izbora, odnosno Vučićeve pobede, pa utiče na Savez za Srbiju da odustane od bojkota, jer je, kako kaže, bojkot sušta suprotnost demokratiji.

Suština demokratije, valjda, promovišu naprednjački batinaški eskadroni, narko dileri kojima komanduju stranački i državni funkcioneri, kupci glasova mrtvih duša, direktori javnih preduzeća koji radnike pretnjama teraju na izbore...

Takvu demokratiju podržavaju i ostali ambasadori Kvinte, naročito Entoni Godfri, predstavnik američke "duboke države".

Đilasovim informacijama, Amerikanci su priveli kraju posao oko potpisa tzv. sporazuma o dobrosusedskim odnosima između Srbije i Kosova. U Vašingtonu su pristali na deo Vučićevih zahteva za "korekcijom granice".

U toj trgovini, Vučić će Albancima prepustiti Trepču i Gazivode. Bez Trepče, srpska opština Zvečan svešće se samo na selo, a bez Gazivoda, Srbima će ostati samo 30 odsto teritorije opštine Zubin Potok.

Kad leva obala Gazivoda pripadne opštini Istok, Albanci će se prvi put spojiti sa Sandžakom, od koga ih je, kao tampon zona, delio Ibarski Kolašin. Od Ibra do Preševa, uključujući i deo tzv. Preševske doline, pripašće Albancima. Severna Mitrovica dobiće status distrikta, poput Brčkog u Bosni. Naravno, u distriktu će većinu imati Albanci.

Na taj način, u albanskoj lažnoj državi Kosovo ostaće 1.600 crkvenih objekata i sto hiljada Srba. Za Vučića to nije bitno. Srbija će dobiti Leposavić i južne obronke Kopaonika, gde će njegovi gangsteri nastaviti da grade hotele i šumske staze za šverc droge, oružja, nafte, ljudi i ostale robe. Vučiću je to dovoljno, bar on tako misli, da bi preko svoje Velike propagande lažni sporazum s Albancima predstavio kao još jednu svoju blistavu diplomatsku pobedu.

Status distrikta Severne Mitrovice i "osvajanje" Leposavića prikazaće kao maksimum koji je Srbija mogla da postigne u pregovorima. Istovremeno, to će garnirati parolama kako se on žrtvovao da bi se sklopio trajni mir na Kosovu, na kome Srbi ionako nemaju ni metar svoje zemlje, i povede medijsku antiratnu kampanju u kojoj će tvrditi da ni po koju cenu neće slati nečiju decu da ginu za Kosovo. Albanci će zaokružiti državnost svoje republike na teritoriji južne srpske pokrajine, Kosovo će dobiti mesto u Ujedinjenim nacijama i kraj priče.

Vučić je uveren da mu taj scenario neće ugroziti političke pozicije. Opljačkao je više od tri milijarde evra, rasprodao je rudnike, reke i oranice, oteo je više od polovine zemljišta u Beogradu, ovu i nekoliko sledećih generacija osudio na dužničko ropstvo i nikom ništa, Srbi se nisu usprotivili. Ipak, Vučić ne želi da rizikuje, pa da taj plan realizuje pre izbora. Koliko god sad izgledala jadna i ponižena, Srbija je zemlja čuda, začas može da ustane protiv pomahnitalog izdajnika.

Odlaganje izbora za tih Đilasovih dva-tri meseca, dovelo bi do toga da Vučić vodi kampanju u kojoj bi morao da objašnjava zašto je pristao da bude prvi vladar u srpskoj istoriji koji se dobrovoljno i trajno odrekao "svete srpske zemlje".

Na tome mu neće zameriti **Bogoljub Karić, Milija Ktitor Milosavljević, Zvonko Veselinović ili Milena Popović**, kao ni nekoliko hiljada kosovskih pobegulja, koji su se, preko naprednjačkog kartela udomili u vladajućoj strukturi, ali njih je ipak mnogo manje od iskrenih srpskih patriota, kojima je Kosovo i Metohija sinonim za koren, pravdu, veru i istinu. Ako se ta veleizdajnička tema poklopi sa prvim jačim udarom recesije, eto diktatoru problema. Pritisci, pretnje i podmićivanje neće mu pomoći da sačuva ni pola dosadašnjih glasača.

Umesto da rizikuje, Vučić je odlučio da ubrza izborni proces i prljavi posao završi 21. juna. Mešetarenjem sa strancima uspeo je da obezbedi njihovu podršku. **Angela Merkel**, odlazeća nemačka kancelarka, pod pritiskom Amerikanaca odustala je od suprotstavljanja


Vojska u Šidu

Vučić je diplomatama iz SAD i EU prodao Kosovo za svoj ostanak na vlasti. Kinezima je prodao sve što su hteli u Srbiji: rudnike, zemljište, infrastrukturu i odskočnu dasku za skok u Evropu. Čelični brat Si ne mari za Kosovo, baš ga briga za to što ga Vučić upotrebljava u bolesnim predizbornim spektaklima na ulicama Beograda.

Nije jasno zašto na tu ulogu pristaje Vladimir Putin, ali ni sad mu, kao i u prethodnim izbornim kampanjama, nije bilo teško da dozvoli Vučiću da ga instrumentalizuje. Sad to nije uradio susretom, oči u oči, ali za naprednjačku fabriku medijskih prevara dovoljno je što je Putin pristao na telefonski razgovor, pa da to plasiraju kao izraz podrške.

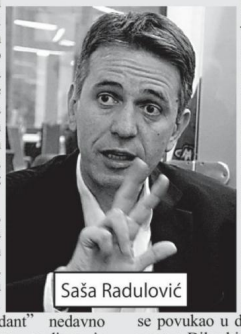
Saša Radulović

Za unutrašnje potrebe, Vučić je kampanju usmerio na probleme koje je sam stvorio. On je doveo migrante u Srbiju, a sad, kad je nabujalo nezadovoljstvo u narodu, angažuje Vojsku Srbije. Samozvani "vrhovni komandant" nedavno je uputio u Šid dve vojne čete, podigao je helikoptere i avione.


Sergej Trifunović

Naravno, to nije bilo potrebno da bi se uhvatila i vratila grupa od 18 migranata, koji su zbrisali iz jednog od kolektivnih centara u Šidu. Upotreba prekomerne sile bila je potrebna da bi se vođa prikazao kao odlučni zaštitnih svojih građana.

Opozicija ne sme da organizuje mitinge, ali to ne važi za Vučića. U orvelovskom stilu, pred 119 televizora iz koga su mu aplaudirali mladi naprednjački paraziti, održao je prvi virtuelni miting u istoriji Srbije. U hitlerovskom nadahnuću, vikao je na ekrane, obećavao med i mleko. Kad se kampanja zahukta, SNS će održati tri prava mitinga. Zlikovci će okupiti sendvičare u Novom Sadu, Nišu i Beogradu.

S druge strane, opozicija mu pomaže svom snagom. **Sergej Trifunović** je odustao od bojkota, potpis na "Sporazumu s narodom" proglasio je običnim političkim performansom, koji ga ne obavezuje. Postoji nekoliko podjednako zastupljenih teorija o razlozima Trifunovićeve odluke.

Prva, naravno, upućuje na to da je konačno uzeo mito, onih 500.000 evra, koje mu je nudio Vučićev kum Petar Panić. Takvu insinuaciju, koju je izneo **Vladimir Gajić**, funkcioner Narodne stranke, lider Pokreta slobodnih građana odbacio sa zahtevom da advokat pruži dokaze ili da se "napuši kurca". Drugu opciju, zasnovanu na osnovanim sumnjama, izneo je **Saša Radulović**, predsednik pokreta Dosta je bilo. Radulović tvrdi da je Trifunović pristao na učešće u izborima po nalogu Dragana Đilasa. Navodno, Đilasu je to bilo potrebno kako bi stvorio uslove za definitivno razbijanje Saveza za Srbiju. Ne u tom smislu, ali u tom smeru idu i informacije koje objavljuje Trifunović. Odgovarajući na napade kritičara iz SzS, on otkriva da mu je Đilas priznao da i sam veruje da je bojkot besmislen i da se dvoumi oko te ideje.

- **Sve što vam nedeljama govorim, biće vam jasno kad se raspadne Savez za Srbiju. Doduše, to će biti posle izbora, pa će biti malo kasno za neke stvari. Nije frka. Mi pokrećemo lokomotivu, privezaće se mnogi vagoni i ukrcati mnogi putnik. I dalje smo na istom koloseku. Još jednu stvar da vam kažem: ta ista opozicija, koja bukvalno ne radi ništa, da misli da neće da ispuši na izborima, u stvari ne da ispuši, nego da se izblamira, izašla bi itekako na iste i boleo bi je kurac, ne za potpis sa narodom, nego za narod uopšte** - tvrdi Trifunović.

U tim rečima ima mnogo istine, naročito u delu koji opisuje odnos vajnih opozicionara prema narodu. U drugom kontekstu, objašnjavajući zašto Narodna stranka nije podržala štrajk glađu Boška Obradovića, potpredsednik te stranke **Zdravko Ponoš** je otkrio da se i lider Dveri nečkao po pitanju bojkota: "Obradović je imao dva potpuno suprotna stava o izborima, koja je menjao u relativno kratkom roku. Bio je jedan od tvrdih zagovornika bojkota, a onda je, u jednom momentu predložio da se ide na izbore. Posle toga se opredelio da se o tome razgovara. Boško rebrendira Dveri. To je legitimno, ali, ako sarađujemo, moramo da se dogovaramo."

Za razliku od ostalih lidera Saveza za Srbiju, Obradović jedini vodi aktivnu kampanju. Umesto popuštanja bahatim naprednjacima, na Marjanu Ritičeviću je pokazao spremnost da pruži i fizički otpor. Pokazao je zube i Vučićevoj marioneti **Čedomiru Jovanoviću**, a **Zlatiboru Lončaru** je u lice obećao da će ga uhapsiti. I odluka o ulasku u štrajk glađu, ma koliko elitistima izgledala pogrešnom i nepotrebnom, Obradoviću je digla rejting. Narod ne podržava uplakane, skrhane i skrušene tzv. lidere, već traži nekoga ko sili hoće i može da se suprotstavi silom.

Dragan Đilas i Vuk Jeremić sve to znaju u teoriji, ali ne mogu da sprovedu u praksi. Jeremić nije uspeo da sačuva većinu odbora Narodne stranke, pa se povukao u defanzivu, da sačeka neko bolje vreme. Đilas bi to, možda, takođe uradio kad bi mogao. Međutim, pritisnut je sa svih strana.

S jedne, Vučić ga uporno targetuje kao svog najvećeg protivnika i time mu diže rejting. Ne bi to radio kad bi Đilas zaista mogao da ga ugrozi. S druge strane, predsednik SSP ima milion problema u svom okruženju.

Njegov kum i najbliži saradnik Mlađan Đorđević, zahvaljujući beskompromisnim opozicionim i tvrdim nacionalističkim stavovima natovario mu je teret na leđa, pod kojim se Đilas povija. Đorđević insistira na bojkotu i odbrani Kosmeta, što bitno sužava Đilasov manevarski prostor u odnosu na Vučića i, još bitnije, zapadne centre moći.

Pored toga, Đilas je za glavnog medijskog operativca izabrao Zorana Bašanovića, odmetnutog Vučićevog kuma. Mrka kapa.

Sav očaj srpske opozicije ogleda se u Demokratskoj stranci. Nekoliko visokih


Vuk Jeremić i Dragan Đilas

funkcionera, narodnih poslanika i članova raznih stranačkih organa stavilo se u službu Aleksandra Vučića. Spletkama i intrigama pokušali su da smene Zorana Lutovca i izvedu DS iz Saveza za Srbiju pravo na izbore.

Lutovac je podneo krivične prijave protiv Aleksandre Jerkov i još nekoliko majstora, koji su falsifikovali potpise, kojima je traženo da se održi nelegalna sednica Glavnog odbora.

U sabotažu su uključeni najsramniji simboli propasti Demokratske stranke, od **Balše Božovića i Dragana Šutanovca do Vide Ognjenović** i **Dragoljuba Mićunovića**.

Najbolji recept za raščišćavanje odnosa u Demokratskoj stranci dao je njen bivši funkcioner, advokat **Vladimir Todorić**. "Demokratsku stranku treba sahraniti, da leš ne smrdi", predložio je Todorić. **Vučić je odavno, uz pomoć Borisa Tadića, Đilasa i Šutanovca ubio DS, više ne pomaže nikakvo veštačko disanje.**

Ne zna se ko je gori, ko Srbiji nanosi više štete, režim ili opozicija. Jedina ohrabrujuća činjenica upućuje na to da su svi politikanti pokazali svoje pravo lice. Stav naroda videće već na junskim izborima.

Ko god bude bojkotovao glasanje, neće to


Zlatibor Lončar i Boško Obradović 8.5.2020

uraditi zbog Đilasa, Jeremića ili Obradovića, nego zbog sebe. Ko izađe na izbore, uradiće to jer mora, bilo zbog ucene ili mita, ili zato što se nada da su promene moguće i s olovkom u ruci. Od toga, naravno, nema ništa.

Vučić je zakone, pravdu i moral izbacio iz institucija na ulicu. Sa ulice će mu se i vratiti. Običan svet više ne pristaje na ponižavajući ropski položaj. Trpilo je napregnuto do pucanja.

Povod za pobunu nije bitan. Možda će do ustanka doći usled ozvaničenja izdaje Kosova i Metohije, možda zbog ugrožene egzistencije. Svejedno, ishod će biti isti.

U samoodbrani, narod mora da ustane i raščisti političku scenu i to baš po modelu koju je predložila ona baba s početka teksta: **Marš, svi u zatvor!** ●

KNJIGU
PREDRAGA POPOVIĆA
„OPTUŽNICA PROTIV VUČIĆA"
NARUČITE NA TELEFON
063 123 2702



Datum: 28.05.2020
Medij: Tabloid
Rubrika Bez naslova
Autori: Goran Mitrović
Teme: Migranti/azilanti

Napomena:
Površina: 693

Naslov: KOMANDANTI JEDINICA „STAŽIRAJU" U ZATVORIMA

Strana: 11

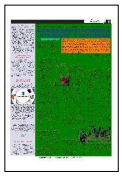

VUČIĆ KRIMINALCIMA I PARTIJSKIM ESKADRONIMA ZAMENJUJE VOJNO-POLICIJSKE JEDINICE

KOMANDANTI JEDINICA „STAŽIRAJU" U ZATVORIMA

potpukovnik **Goran Mitrović**

„Blagovremenom" reakcijom Vojske Srbije migranti u kampovima za izbeglice u reonu Šida „stavljeni su pod kontrolu". Tokom noći, 18 odbeglih migranata vraćeno je u kampove. Ovako su 17. maja ove godine, o dolasku jedinica vojne policije Vojske Srbije u Šid, izveštavali režimski mediji. „Blagovremena" reakcija vojske i naređenje „vrhovnog komandanta" došlo je nakon nekoliko meseci potpune agonije u koju su ni krivi ni dužni gurnuti meštani Šida. Upotreba vojske od strane Vučića ukazuje da više ne veruje ni policiji ni tajnoj službi, da prlja sve pripadnike „organa sile". A tome brzo mora doći kraj

Pljačke, maltretiranja, napadi, šikaniranje građana Šida dovelo je do toga da su se na kraju građani Šida samoorganizovali, svesni da ih Vučićeva „pravna država" nikada neće zaštiti.

Noć pred „blagovremenu reakciju vojske" građani su najavili napad na kampove sa migrantima. **Vojska nije izašla da zaštiti narod, to je trebala da uradi još na spoljnim granicama Srbije, već da zaštiti migrante.**

Izveštaj o 18 odbeglih migranata koji su pronađeni van kampova samo je potvrda da su građani bili u pravu. Istog dana, prema objavljenim podacima, bilo je više od 50 incidenata. Aleksandru Vučiću bi sad neki vojni ili policijski funkcioner sa zrnom profesionalnog i ljudskog integriteta trebalo da objasni da je na stotine incidenata bilo i ranije ali niko nije hteo da ih beleži. **Ali mi nemamo generala od formata**. Imamo samo klimoglavce.


Ostoja Mijailović

Čudno je i da je desant na Šid izvršila vojska a ne regularne policijske snage, SAJ ili žandarmerija. Zašto Vučić ne veruje policiji?

Naravno, za očekivati je da će se sada opet pojaviti neki maloumni plaćeni zabavljač poput **Zorana Kesića**, koji će da nam prodaje Vučićevu priču o „sporadičnim incidentima" sa migrantima. Za sada ih, jednostavno, ne treba slušati, za kasnije,... videćemo.

Situacija u sektoru bezbednosti je tema koja muči Vučića i njegov mafijaški tim. Više nema poverenja u vojsku, policiju, BIA.

Okružio se parapolicijskim „snagama" koje je naoružao i opremio za konačni obračun sa Srbima. Iz zatvora ja izvukao okorele mafijaše, ubice, amnestirao ih i dodelio im ulogu lokalnih koordinatora SNS-a po regionima i gradovima.

Načelnici policijskih uprava su u obavezi da na dnevnom nivou raportiraju mafijašima koje su njihovi policajci nekada hapsili. Načelnici su dobro „motivisani" ,da izvršavaju ovakve zadatke.

Pored „statusa" i astronomske plate imaju i službena vozila, dnevnice, operativne troškove kao i mogućnost da im se toleriše „zarada sa strane". Jedini im je zadatak da drže pod kontrolom niže rangirane inspektore i policijske službenike.

To u praksi znači da im ne daju da rade svoj posao, da ih zabavljaju izmišljenim kancelarijskim poslovima, da ih teraju da svakodnevno asistiraju izvršiocima koji pljačkaju narod,... da rade sve sem da love kriminlace.

UKP je potpuno pao pod uticaj instalirane SNS vrhuške i podelili su kriminalce na „dobre" i „loše". Naravno, ovi „dobri" su perjanice SNS-a. Ova podela je za vreme 90-tih Srbiju pretvorila u bojno polje. Tada su politički podobni kriminalci, ne retko snabdeveni službenim legitimacijama, masakrirali „politički nepodobne" kriminalce ali i neposlušne građane, novinare i poslovne ljude.

Isto se dešava i danas. Sva „nerešena" ubistva smrde na politiku i korumpirani deo policije.

Podela na „dobre" i „loše" kriminalce nije „recept" od juče. Primera radi, tokom devedesetih, sadašnji narodni poslanik SNS-a **Ostoja Mijailović**, bio je poznati i priznati narko-prevoznik i zadnja stanica za rasturanje ukradenih skupocenih automobila. Ordinirao je u Čačku ali je sarađivao sa celom Srbijom.

Kao kriminalac uredno je evidentiran u svim kriminalističkim evidencijama u Srbiji. Radio je pod zaštitom lokalnog policajca-mafijaša **Jablana Petrovića**. Kada je Ostoja uz pomoć **Novaka Nedića** (generalni sekretar Vlade Srbije) za 2,5 miliona eura (u više rata) za sebe kupio „amnestiju" postao je „ugledni" narodni poslanik i 'sportski radnik. Dobio je i poverljive partijske zadatke.

Po Čačku organizuje SNS para-policiju, vrbuje potencijalne političke protivnike na lokalu i tipuje „nepopravljive". Ostoja se dobro „snašao" i u Beogradu. U skladu sa partijskim instrukcijama uspešno izvršava zadatke u KK Partizan, poklanja skupocene džipove i plaća reket za odlaganje suđenja koja ga čekaju.

Svom mentoru iz „prošlog života", Jablanu Petroviću, kada je Jablan otišao u (ne)zasluženu penziju, Ostoja je obezbedio mesto direktora u AMSS u Čačku.

Ovo postavljenje nije slučajno. Jablan, kao iskusan kriminalac sa višedecenijskim iskustvom pokrivanja narko-poslova, koordinira narko aktivnosti koje se odvijaju unutar AMSS (o čemu je Magazin Tabloid već pisao). Vrana vrani oči ne vadi a iskrena ljubav Ostoje i Jablana traje i danas. S obzirom da neke Ostojine sklonosti, biće da je to stvarno u pitanju velika ljubav.

Zbog objavljivanja vesti o situaciju u PS Barajevo tokom vanrednog stanja (koja je u moru sličnih informacija poslužila samo kao ilustracija stanja u MUP-u), cela PS je stavljena pod prismotru. Traže se izvori informacija. Po naređenju sa „vrha" starešina stanice je konačno otključao vrata svoje kancelarije i susreo se sa svojim službenicima. Zvao je pojedinačno na razgovor jednog po jednog inspektora. Da se sve to dešava na nekom filmu bila bi to dobra komedija, ali ovako je to ipak očajno režirana tragedija.

Sve više časnih kriminalističkih inspektora ne pristaje da igra prljavu igru sa velikim zaplenama narkotika". Naime, preko dogovorenih saradničkih veza MUP-a organizuju se velike zaplene narkotika ali koji je toliko razblažen da je, ne retko, često i laboratorijskim analizama teško utvrditi prisustvo narkotika.

Takve „zaplene" ne koštaju puno jer se u velikim količinama zaplenjene droge zapravo nalazi vrlo malo čistog narkotika ali zato velika propaganda laži i nameštena statistika veličaju „uspehe" MUP-a. Istovremeno, veliki transporti svih vrsta narkotika bezbedno krstare Srbijom. Štite ih odabrani pripadnici žandarmerije, policije i navijačkih grupa.

U Vojsci Srbije generali samo ćute i klimaju glavama. Vojničku hrabrost i čojstvo pokazuju samo mlađi oficiri i vojnici. Desetar-ministar Vulin više ne sme da izađe pred stroj koji nije sastavljen isključivo od odabranih klimoglavaca-poslušnika.


Vojska Srbije u Šidu

Više puta se desilo da vojnik iz stroja odbije da pozdravi nejakog Vulina. Hrabri vojnici po ugovoru onda gube svoja radna mesta a njihovi „časni" oficiri se znoje. Neprijatno im je što im „gušteri" pokazuju šta znači čojstvo srpskog vojnika.

Vojni policajac, general major **Petar Cvetković**, buzga koja glumi zamenika načelnika generalštaba, koordinira aktivnosti SNS poslušnika u Vojsci. Izdaje usmena naređenja, lovi neposlušne kolege, traži da se svi javno izjasne da bezuslovno podržavaju „vrhovnog komandanta".

Poseban tim zadužen je da penzionisane generale i visoke oficire „drži pod kontrolom". i komandanti ratnih jedinica ćute. Napustila ih vojnička čast i hrabrost. Nešto ih je slomilo. Važno im je da drže hvalospeve o Vučićevim uspesima.

Ne interesuje ih što im se vojnici sa kojima su ratovali ubijaju po srpskim selima, niti što je ovaj ološ rashdovao i privatizovao i poslednje fabrike namenske industrije. Nije im važno što je njihov „vrhovni komandant" na istom plastnom spisku kao i Hašim Tači, niti što ministar spoljnih poslova u slobodno vreme igra fudbal sa Tačijem. **Ništa im više ne smeta**. A možda to i nisu oni ljudi koje smo sretali po ratištima rasturene Jugoslavije.

Po odluci Vučića, MUP i Vojska gube rat sa privatnim agencijama za obezbeđenje.

Sada, bez ikakve finansijske logike, zgradu MUP-a u Kneza Miloša čuva privatna agencija sa ciljem da se ispita mogućnost da sve policijske stanice u državi preuzme na čuvanje privatni sektor.

Ovo je ozbiljan bezbednosni problem jer ne postoji način da se radnici privatnih obezbeđenja obavežu na čuvanje službene tajne a kada je MUP u pitanju, sve može biti službena tajna. Pošto je u privatnim službama za obezbeđenje u velikom procentu u vlasničkim strukturama prisutan strani faktor, to je sasvim izvesno da će na ovaj način od strane stranaca biti „pokriveni" praktično svi objekti policije u državi. Da ne govorimo o licima iz kriminogene sredine koja su skriveni vlasnici brojnih privatnih agencija za obezbeđenje lica i objekata. To je veliki bezbednosni problem i za BIA jer se u velikom broju gradova u zgradama policije nalaze i prostorije BIA.

MUP je, praktično, isključen i iz procesa nadzora tranzitne robe na aerodromu Beograd, tako da u unosnim poslovima sa oružjem MUP više nema ulogu.

Tu vrstu nadzora sada takođe obavljaju privatne kompanije. Ovo je poseban bezbednosni problem. Privatne kompanije ne ispunjavaju ni bezbednosne ni stručne uslove za obavljanje ovakvih, delikatnih, poslova.

Pitanje je kakva je uloga i BIA sada u tom procesu, te da li ima ikakva praktična ovlašćenja sem da potpisuje potrebnu dokumentaciju. Suluda odluka da se iz ovih aktivnosti istisne MUP, posledica je unutar stranačkih ratova u SNS-a i razračunavanja Vučićevog klana sa frakcijama aktuelnog ministra policije **Nebojše Stefanovića.**

Vučiću je sada posebno važan deo radnika BIA (i nekih pripadnika vojske) koji su poreklom sa Kosova (neki su još uvek aktivni a neki su u penziji) koji imaju velikog iskustva, još iz 90-'tih godina, sa kraćom i manupulisanjuem glasovima birača sa KiM. Ovo „znanje" smatra se presudnim za zakazane izbore.

Međutim, i pored obećanih nagrada i funkcija, Vučić nije siguran da će postavljeni zadaci biti i ispunjeni. ●

kliping centar Srbije
www.ninamedia.rs

Datum: 28.05.2020
Medij: Tabloid
Rubrika Bez naslova
Autori: V. Stanić
Teme: Migracije; Migranti/azilanti
Naslov: MIGRANTE HITNO VRATITI ODAKLE SU DOŠLI

Napomena:
Površina: 290

Strana: 42

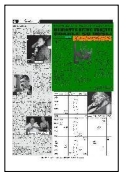

INTERVJU: ŽIKA GOJKOVIĆ, PREDSEDNIK POKRETA OBNOVE KRALJEVINE SRBIJE

MIGRANTE HITNO VRATITI ODAKLE SU DOŠLI

V. Stanić

„Tražićemo da se Zakon o obaveznoj imunizaciji stavi van snage. Vakcinacija mora biti stvar izbora, kako Ustav i garantuje, a u Srbiju se ne može doseljavati ko kako hoće..."

Napravljena je velika greška kada smo otvorili granice za prolaz migranata od kojih su neki bili i borci Islamske države, stav je stranke Pokret obnove kraljevine Srbije. Predsednik ove stranke Žika Gojković kaže da je ta stranka definitivno protiv doseljavanja migranata U Srbiju.

-Problem sa migrantima koji maltretiraju ljude u Šidu, Subotici ne bi postojao, da smo primenili Orbanov model zatvaranja granica - kaže Gojković i na pitanje da li bi to u monarhiji bilo drugačije kaže:

''Naravno, kralj Petar nikada ne bi dozvolio da u Srbiju koju smo mukom oslobodili od Turaka, slobodno ušeta više hiljada vojno sposobnih muškaraca koji se pretstavaljaju kao izbeglice.'

MT: ***Kosovo smo izgubili na sličan način. Iz Albanije su se pod izgovorom ekonomskih migracija doseljavali Šiptari, štitila ih je Komunistička partija, dok su Srbi maltretirani napuštali Kosovo. Danas migranti dolaze u Srbiju maltretiraju građane, štiti ih država, a sa zapada poručuju da će ih trajno naseliti u našoj zemlji***?

ŽG: Kosovo nismo izgubili! Kosovo je pod vođstvom Kralja Petra oslobođeno 1912. godine i kao deo teritorije Kraljevine Srbije potvrđeno je međunarodnim ugovorom: "Londonski sporazum o miru".

Taj sporazum su prethodno tokom Londonske konferencije aminovale



Žika Gojković

velike sile. Potpisale su ga Kraljevina Srbija, ali i Bugrska, Grčka, Turska. Taj međunarodni ugovor nije nikad stavljen van snage. To je sporazum na osnovu koga Srbija ima međunarodno pravo da vrati sada privremeno okupiranu teritoriju Kosova. Komunisti koje pominjete, i njihovi naslednici se prave da ne znaju za te istorijske činjenice.

Dakle naslednici onih koji su na Kosovo naseljavali Šiptare iz Albanije i organizovali iseljavanje Srba, danas se zalažu da se u Srbiju nasele migranti iz muslimanskih država. Levičari iz nevladinih organizacija upozoravaju na navodno "loš" tretman migranata u Srbiji, a ćute o nasilju migranata nad građanima Srbije. Taj nevladin sektor je nešto poput komunista koji su u SFRJ pomagali doseljavanje Šiptara iz Albanije, dok su istovremeno ćutali o progonu Srba. Kosovo je jedan od razloga zašto bi bilo dobro obnoviti monarhiju...

MT: ***Država sve agresivnije insistira da građani moraju biti prisilno vakcinisani, a deca oduzeta onima koji ih ne vakcinišu? Kakav je vaš stav po tom pitanju***?

ŽG: Član 25 Ustava Republike Srbije jasno kaže:

"Niko ne može biti podvrgnut medicinskim ili naučnim ogledima bez svog slobodno datog pristanka" Stav POKS-a je da vakcinacija ne može biti prinudna, već da ona mora biti stvar izbora. Svaki pojedinac ima pravo da odluči da li će se vakcinisati i da li će vakcinisati svoju decu.

MT: ***Pored monarhije koje još promene predlažete***?

ŽG: Mi insistiramo da se do kraja sprovede pravedna restitucija, decentralizacija Srbije, zalažemo se za šestočasovno radno vreme, otvaranje dosijea i bolju saradnju sa srpskom dijasporom. Moram da kažem da je od 1945. godine do danas svaka vlast bila gora od prethodne, a ova danas je najgora. Mi na delu imamo okoreli partokratski sistem, lopovsku, antidržavnu i antisrpsku politiku, koja se svodi na sjaši kurta da uzjaše murta. Zato mi nudimo demontiranje takvog političkog sistema i vraćanje srpskoj tradiciji. ●

kliping centar Srbije
www.ninamedia.rs

Datum: 28.05.2020
Medij: NIN
Rubrika Društvo
Autori: Marko Lovrić
Teme: Migranti/azilanti; Komesarijat za izbeglice Republike Srbije

Napomena:
Površina: 2047



Naslov: Potpirivanje ksenofobije

Strana: 16,17,18,19



ЖИЛЕТ ЖИЦА ХУМАНОСТИ

Потпиривање ксенофобије

Током ванредног стања свима су нам пуцали живци, а били смо у својим градовима, у својим кућама, и могли смо напоље, макар и ограничено. Мигранти су провели два месеца иза ограда, које ће сада оградити жилет жицом, а то значи да то више нису прихватни, већ притворски центри

Datum: 28.05.2020
Medij: NIN
Rubrika Društvo
Autori: Marko Lovrić
Teme: Migranti/azilanti; Komesarijat za izbeglice Republike Srbije
Napomena:
Površina: 2047



Naslov: Potpirivanje ksenofobije

Strana: 16,17,18,19



МИТАР МИТРОВИЋ

Успели смо! Мала, али еминентна група стручњака, стратешки скривена у једној шидској продавници, открила је све о вирусу због кога – што од страха, што од грознице – дрхти човечанство. Ма и боље од тога – ти су људи открили извор свих српских проблема, ништа мање.

„Јуче смо отишли до продавнице, и жена која тамо ради рекла је да смо ми извор вируса. Рекла нам је и да – извините на изразу – одјебемо, јер доносимо све најгоре у ову земљу“, каже Емина К.

Емина К. и њене три ћерке, старе таман толико да нам се мотају око ногу током разговора, не деле случајно прво слово презимена са оним познатијим К, Јозефом. И оне су годинама за нешто криве, а о детаљима кривице и поступка мало знају. Извесна је само казна. Еминин сиријски дом срушила је артиљерија или авијација, па је са родитељима отишла за Јордан. Тамо је студирала језике и удала се. Јордан није био лош, али није био ни дом, па се вратила кући. Вртлог побуњеничких група, сиријске војске која се бије са побуњеницима, других војски које се бију са сиријском, и трећих војски које се бију са тим другима, није, дозволићете, најбоље место за гајење ћерки, па је 2019. Емина поново пошла у избеглиштво, другим путем, преко Турске, Грчке, Македоније, Србије. Циљ пута је Холандија.

Емина има 26 година, и са њом разговарамо у Прихватном центру „Шид – станица“. Тај је посебан по томе што је намењен породицама, па је у њему у четвртак, међу 226 присутних, било деведесет двоје деце. Мимо тога центар има уобичајен декор, попут постера Црвеног крста са фотографијама људи који траже ћерке, мајке, мужеве, браћу, целе породице. И плакате које невољнике обавештавају о кеш-картицама којима их снабдева Европска унија. Те би плакате пре требало лепити ван прихватних центара, јер је многи Србин убеђен да особно плаћа ту краљевску апанажу у распону од 3.000 динара за појединце до 12.000 динара за породице са шесторо и више деце. Месечно, дакако. Између тих и многих других постера са упутствима о понашању, људи покушавају да живе, чак и да се осмехују. Деца су весела и радознала, јер су деца увек весела и радознала. Девојчица у галопу успева да нам, сва важна, објасни како узима „бруфен“ због болних зубића. Друга, са осмехом који њеним европским вршњакињама гарантује рекламе за чоколаду у детињству и насловне стране модних часописа касније, зауставља трк да нас пита како се зовемо. Не ко смо, шта смо, него како се зовемо, јер то је за игру довољно. Слика и она нас, када већ ми сликамо њих. Можда је баш нека од њих две до јуче помагала у дезинфекцији центра. Кажете „вирус“? Наши гости здруженим снагама су одбили његов напад.

„Неколико дана пре него што је проглашено ванредно стање, организовали смо састанак целог кампа, да знају шта се дешава у свету и Србији. Након разговора људи су се самоиницијативно пријављивали да помогну. Имали смо тим који је контролисао капију, тим који је чистио тоалете два додатна пута дневно, тимове са дезинфекционим средствима и децу која су дезинфиковала кваке и сличне кон-

kliping centar Srbije
www.ninamedia.rs

Datum: 28.05.2020
Medij: NIN
Rubrika Društvo
Autori: Marko Lovrić
Teme: Migranti/azilanti; Komesarijat za izbeglice Republike Srbije
Napomena:
Površina: 2047



Naslov: Potpirivanje ksenofobije

Strana: 16,17,18,19

тактне површине. Ни за време ванредног стања, ни до сад, нисмо имали ниједан случај ковида-19. Без њихове свести и помоћи, то не би било могуће. Није било лако објаснити зашто им је забрањен излазак, али прихватили су – нико није покушао да напусти центар", објашњава Владимир Шуловић, шеф смене у Прихватном центру „Шид – станица".

Овде ваља застати на тренутак. Током ванредног стања свима су нам пуцали живци, а били смо у својим градовима, у својим кућама, и могли смо напоље, макар и ограничено. Мигранти су провели два месеца иза ограда, у камповима, далеко од градова до којих желе да стигну. Па ипак – у Прихватном центру „Шид – станица" није било ниједног озбиљног инцидента. Нема их ни иначе.

„Годину и по дана радим овде. Јесмо у више наврата звали полицију, али тада су повод биле чарке између породица, које су карактеристичне за све облике колективног смештаја – или се деца потуку, па се родитељи умешају, или се неко жали на употребу тоалета, или се неко напије. То су нормалне ствари за живот једног центра. Највећи део тих инцидената решавали смо сами уз сарадњу осталих гостију Центра. Чак и када смо звали полицију, проблем је решаван брзо и лако. Никада нико није био теже повређен, никада није било потребе да неко лежи у затвору, и немам податак да је било ко из овог центра направио проблем у Шиду", подвлачи Шуловић.

Гледе шидске општине, и инцидената о којима су режимски медији громопуцательно извештавали након што је влада решила да тамо распореди војску, извор НИН-а из једне државне институције подсећа да је Шид природна станица на мигрантском путу ка Западу.

„Људи на путу остану без новца, буду и опљачкани, и онда пролазећи ка Хрватској, у околним селима попут Батроваца или Илинаца, украду неки веш, узму из баште или преспавају у кући. То се дешава годинама, и то полиција може да реши. Деси се и да неко украде нешто у трафици или у неком од самачких центара украде другом мигранту телефон, па избије туча. У односу на број људи који је прошао кроз Србију – а ту је сада већ реч о броју од седам цифара – инциденти су релативно безначајни", каже извор НИН-а.



Прихватни центар Шид: Не сме се заборавити да су иза жица људи

МИТАР МИТРОВИЋ

Исти извор неколико пута током разговора понавља да је „маркетинг", па и „сулудо" решавати такве проблеме војском.

„Када је укинуто ванредно стање, очекивало се нагло напуштање центара. Одлука да се то контролише има смисла и због епидемиолошке ситуације, али просто – то није посао за војску. Општини Шид треба асистенција, мала је, а има три центра, мало је и запослених у њима, поготово у самачким центрима, који су изазовнији за рад, али ништа нећемо постићи тиме што ћемо месец дана држати војску, а после избора пустити да тече по старом. Биће у Србији неколико година осам до девет хиљада миграната, некад мало мање, некад мало више. То ће да траје, и овакво решење је сулудо", закључује извор НИН-а, који је хтео да остане анониман.

Пут од сулудог ка болесном ограђивање жица. Министарство одбране 15. маја је објавило „Јавну набавку за испоруку материјала за израду жичане ограде". Премијерка Ана Брнабић рекла је 21. маја да не зна да ли ће се том жицом ограђивати мигрантски центри. Зато цитирамо:

Левијатан прима сервис од Двери, режимски медији дижу председнику лопту на смеч правећи од миграната „проблем" који неко треба да реши, и на крају Велики Вођа поентира лично шаљући војску у Шид „да заведе ред"

„Предмет јавне набавке број 52/2020 су добра... за потребе израде жичане ограде око прихватних центара и центара за азил у 2020. години", пише у одељку један, тачка три, документа доступног на веб-сајту Министарства одбране.

Онда иде набрајање – 2.420 килограма жилет жице, 1.521 метар ребрастог гвожђа у шипкама, педесет килограма поцинковане жице. Овиме се прихватни центри претварају у концентрационе логоре. Српском третману миграната од 2012. може се штошта замерити, али и такав је био бољи од третмана у земљама окружења. Откуд заокрет?

„Део опозиције, а ту пре свега мислим на Двери и Доста је било, почео је пре пар година да користи страх од миграната као средство за борбу против власти, потхрањујући гласине о томе да Вучић тобоже намерава да насели милион миграната у Србију, финансира их и насељава у празна српска села. Власт је очигледно регистровала да је та прича почела да налази упориште у једном делу бирача, и решила је да реагује на уобичајени начин – преотимањем теме од опозиције, тако што ће, уз минорне корекције, и сама пропагирати страх од миграната, и то много гласније", сматра социолог Дарио Хајрић.

У овом случају, то је изузетно опасно, јер су лажне вести о мигрантској лавини већ дуго у оптицају.

„Кликове највише привлачи страх. Ако измислим да је мигрант напао

kliping centar Srbije
www.ninamedia.rs

Datum: 28.05.2020
Medij: NIN
Rubrika Društvo
Autori: Marko Lovrić
Teme: Migranti/azilanti; Komesarijat za izbeglice Republike Srbije

Napomena:
Površina: 2047

Naslov: Potpirivanje ksenofobije

Strana: 16,17,18,19



некога и не наведем ниједан доказ или извор, то ће свеједно прочитати и поделити више људи него ако наведем истинит податак да је у 2018. години у Србији азил тражило само 292 особе, а да су га добиле само 24", додаје Хајрић.

Прошле године, реч је била о 252 захтева, од којих је 35 одобрено, пише у овогодишњем извештају „Право на азил у Републици Србији" Београдског центра за људска права, састављеном према подацима МУП, Канцеларије за азил и Високог комесаријата УН за избеглице. Таква вест нема шансе поред бизарне мапе која се ових дана појавила на Твитеру. Њоме се тврди да, пазите сад, мигранти из Сирије чине 4,4 одсто становника Србије. То би значило да их у Србији тренутно има преко 300.000. Према Комесаријату за избеглице, према свим другим изворима, према стварности, у Србији се тренутно налази око 7.500 миграната.

„Једно је кад ксенофобију потпирују групе на Фејсбуку, а друго када њоме почне да се бави СНС који као ресурсе има државни апарат, десничарске плаћенике и огромну пропагандну машинерију. Као да гледамо акцију у одбојци – десничари попут Левијатана примају сервис Двери сопственим ксенофобним испадом, режимски медији дижу председнику лопту на смеч правећи од миграната 'проблем' који неко треба да реши, и на крају Велики Вођа поентира лично шаљући војску у Шид 'да заведе ред'. Пошто иза сва три корака стоји власт, опозиција је поново маргинализована и има само две могућности – или да похвали власт због претеране реакције у Шиду, или да захтева још екстремније решење, с тим да онда мора да пређе све границе и тражи логоре и депортације. По набавци тона бодљикаве жице, рекло би се да власт има одговор и на то. Обе стране без икаквих скрупула манипулишу страхом од миграната, играјући партију шаха у којој су фигуре живи људи."

У тој игри режиму контрола над медијима омогућује да емитује чак и контрадикторне поруке, већ према тактичком опредељењу.

„Буде ли и даље притисака са деснице, Вучић ће несумњиво наставити да преузима ту тему ограђивањем азила бодљикавом жицом, парадирањем с дугим цевима, толерисањем сопствене десничарске пешадије и другим демонстрацијама моћи да би се приказао

Зашто војска набавља жичану ограду, када кретање и регулисање статуса странаца у Србији није њена надлежност. Осим ако се не праве планови да у будућности мигранте колективно лишимо слободе
Никола Ковачевић

као 'заштитник народа'. Има луксуз да истовремено шаље чак и међусобно искључујуће поруке, и да појачава ону која је у датом тренутку исплативија. Исто смо гледали и током ванредног стања, када смо из његове орбите практично истовремено добијали и поруке како је вирус безопасан и како ће нам мањкати гробних места. Сада се тај приступ примењује на мигрантима. Власт може и да у спољној политици прича како брине о мигрантима, а да за домаћу публику показује мишиће и храбро решава 'проблем' којег заправо нема", закључује Хајрић.

Никола Ковачевић, правник Иницијативе за економска и социјална права А11, подсећа да за ангажман војске у Шиду не постоји ни правни изговор.

„У нашем праву сврха војске јесте да штити од спољних непријатеља и да буде ангажована у ванредним ситуацијама када је угрожен опстанак нације. У шидским камповима налази

Буде ли и даље притисака са деснице, Вучић ће наставити са ограђивањем азила бодљикавом жицом, парадирањем с дугим цевима, толерисањем сопствене десничарске пешадије, да би се приказао као „заштитник народа"
Дарио Хајрић

се око хиљаду и по људи. Полиција се ангажује и за далеко бројније скупове, и за утакмице високог ризика."

Ковачевић се пита и зашто војска набавља жичану ограду, када кретање и регулисање статуса странаца у Србији није њена надлежност.

„Осим ако се не праве планови да у будућности мигранте колективно лишимо слободе. Ако имате бодљикаву жицу, то више нису прихватни, већ притворски центри. А Мађарска је због тога већ проглашена одговорном пред Европским судом правде. Грчка је барем десет пута у претходне три године проглашена кривом за арбитрарно лишење слободе. Поставља се и питање да ли Србија и даље озбиљно разматра да постане чланица Европске уније, јер су управо њене институције покренуле поступке против Мађарске. Када би она данас имала статус кандидата, мислим да у постојећем стању не би отворила ни нулто поглавље."

У свему овоме, дакако, не треба заборавити ни лицемерје или немоћ, заправо и једно и друго, саме Европске уније.

„Унија гледа кршење људских права, систематско злостављање, колективна протеривања на својим спољним границама, на грчко-турској, на размеђи Италије и севера Африке, на граници Србије и Хрватске. Јасно је да тежи томе да број долазака смањи, како јој се не би поновиле 2015. и 2016."

Где су Емина К. и њене ћерке у свем том злу? У центру „Шид – станица" осећа се безбедном. На улици баш и не. Пре неколико дана у Београду је нападнут њен пријатељ. Ипак помирљиво каже да су многи људи добри, а да лоших има свугде, да је свесна да је Шид мали, да свако сваког зна, и да је њена појава људима чудна...

„Можда је све то због предстојећих избора у вашој земљи."

Чак и то зна. У међувремену радо прича како је њене ћерке обрадовао човек који их је у парку љубазно поздравио са „селам алејкум". У Холандији би хтела да ради за хуманитарну организацију. Зна колико избеглице трпе, примећује уз дашак ироније. Једна Еминина ћерка жели да постане балерина, а друга гимнастичарка.

„Сањам да заврше школе. Трчим за њиховим сновима. Желим да буду оно шта желе."

МАРКО ЛОВРИЋ

kliping centar Srbije
www.ninamedia.rs

Vreme: 27.05.2020 14:05
Medij: Tanjug
Link: http://www.tanjug.rs
Autori: Redakcija
Teme: Regionalni program stambenog zbrinjavanja (RHP); Izbeglice iz EX Jugoslavije

Naslov: Ugovor za još 30 montažnih kuća u 21 opštini u Srbiji

Ugovor za još 30 montažnih kuća u 21 opštini u Srbiji

BEOGRAD, 27. maja (Tanjug) - U 21 opštini na teritoriji Srbije u planu je izgradnja još 30 montažnih kuća za izbegličke porodice sa prostora BiH i Hrvatske, predviđeno je Ugovorom vrednim nešto više od 830.000 evra, koji je danas potpisan u okviru 8. potprojekta Regionalnog stambenog programa.

Rok za projektovanje i izgradnju montažnih kuća je 280 dana, saopštila je Jedinica za upravljanje projektima u javnom sektoru.

Ugovor o projektovanju i izvođenju radova na izgradnji 30 montažnih kuća potpisali su v.d. direktora „Jedinice za upravljanje projektima u javnom sektoru" d.o.o. Beograd Dušan Kovačević i Vladimir Krivokuća u ime Grupe ponuđača Negal kompani.

Regionalni stambeni program je zajednički višegodišnji program Srbije, Bosne i Hercegovine, Crne Gore i Hrvatske, koji ima za cilj da obezbedi trajno stambeno rešenje za najugroženije izbegličke porodice u regionu.

Sprovodi se uz podršku OEBS-a, UNHCR-a i Banke za razvoj Saveta Evrope, a finansiran je sredstvima EU, koja je i najveći donator, SAD, Nemačke, Norveške, Švajcarske, Italije, Danske, Turske, Luksemburga, Španije, Kipra, Češke, Mađarske, Rumunije i Slovačke.

Vreme: 27.05.2020 14:39
Medij: Fonet
Link: http://www.fonet.rs
Autori: Redakcija
Teme: Izbeglice iz EX Jugoslavije

Naslov: IZGRADNJA 30 MONTAŽNIH KUCA

IZGRADNJA 30 MONTAŽNIH KUCA

BEOGRAD, 27. maj 2020. (FoNet) - Vršilac dužnosti direktora Jedinice za upravljanje projektima u javnom sektoru Beograd Dušan Kovacevic i predstavnik Grupe ponudaca Negal kompani Vladimir Krivokuca potpisali su danas Ugovor o projektovanju i izvodenju radova na izgradnji 30 montažnih kuca cija je ukupna vrednost 831.993 evra bez PDV.

Projekat je potpisan u okviru osmog potprojekta Regionalnog stambenog programa, a rok za projektovanje i izgradnju montažnih kuca je 280 dana, saopštila je Jedinice za upravljanje projektima u javnom sektoru.

Ugovorom je predvidena izgradnja 30 montažnih kuca u 21 opštini na teritoriji Srbije.

Kuce su namenjene izbeglickim porodicama sa prostora Bosne i Hercegovine i Hrvatske.

U okviru osmog potprojekta još je u planu i izgradnja 338 stanova u osam opština.

Regionalni stambeni program je zajednicki višegodišnji program Srbije, Bosne i Hercegovine, Crne Gore i Hrvatske, koji ima za cilj da obezbedi trajna stambena rešenja za najugroženije izbeglicke porodice u regionu.

Sprovodi se uz podršku OEBS, UNHCR i Banke za razvoj Saveta Evrope, a finansiran je sredstvima Evropske unije, koja je i najveci donator, Sjedinjenih Americkih Država, Nemacke, Norveške, Švajcarske, Italije, Danske, Turske, Luksemburga, Španije, Kipra, Ceške, Madarske, Rumunije i Slovacke. (kraj) vip/lc 14:29

Vreme: 27.05.2020 17:58
Medij: blic.rs
Link: https://www.blic.rs/vesti/drustvo/deca-pre-svega-saznajte-sta-je-unicef-sve-uradio-za-nasu-decu-
Autori: PR tekst
Teme: Komesarijat za izbeglice Republike Srbije

Naslov: DECA PRE SVEGA Saznajte šta je UNICEF sve uradio za našu decu, porodice i sve one najugroženije tokom pandemije COVID-19 u Srbiji

18728



U kriznim situacijama, deca koja su već u riziku od nasilja, eksploatacije i zlostavljanja postaju još ugroženija. Zato je važno da ova pandemija ne utiče na usluge dečje zaštite.

Da bi odgovorio na potrebe dece i porodica u vreme pandemije, UNICEF je pripremio Smernice za sprečavanje nepotrebnog izdvajanja dece iz porodica kako bi se osiguralo da deca pogođena virusom korona imaju pristup adekvatnim uslovima za alternativno zbrinjavanje.

Pružena je podrška dežurnim telefonskim SOS centrima za blagovremeno pružanje telefonske i onlajn psihosocijalne podrške i hitnog savetovanja za decu i njihove porodice, između ostalog, u vezi sa zaštitom od bilo kog oblika nasilja. U koordinaciji sa Ministarstvom za rad, zapošljavanje, boračka i socijalna pitanja, UNICEF u partnerstvu sa nevladinom organizacijom GRIG sprovodi program daljinske psihosocijalne podrške deci u ustanovama socijalne zaštite.

U partnerstvu sa Fakultetom političkih nauka, UNICEF je uspostavio onlajn platformu za razmenu informacija, znanja i dobrih praksa kako bi se osnažili zaposleni u socijalnim službama da pružaju kontinuirane i kvalitetne usluge dečje zaštite. U koordinaciji sa Ministarstvom za rad, zapošljavanje, boračka i socijalna pitanja i Komesarijatom za izbeglice i migracije pružena je podrška u praćenju i koordinaciji aktera u oblasti dečje zaštite u vezi s pitanjima rodno zasnovanog nasilja i zaštite i bezbednosti kod dece, žena i porodica iz populacije izbeglica i migranata; a kontinuirano se pruža direktna i daljinska pomoć i psihosocijalna podrška za decu i porodice u izbegličkim centrima.

Socioekonomski uticaj COVID-19 najviše će osetiti oni koji su najugroženiji. Mnogi već žive u siromaštvu, a posledice korona virusa mogu dodatno da pogoršaju njihov položaj. Dok se roditelji bore da zadrže svoje poslove i prihode, UNICEF pomaže Vladi da proširi mere socijalne zaštite - programe i politike koji povezuju porodice s uslugama koje spasavaju živote.

UJEDINJENI U ZAUSTAVLJANJU VIRUSA KORONA: Zajedno protiv COVID-19

Pandemija bolesti koju izaziva virus korona je nezapamćenih razmera. Širenje virusa odnosi živote i sredstva za život porodica koje se bore da prežive.

Zajednice odgovaraju na izazov - od zdravstvenih radnika koji rizikuju svoje živote u borbi sa virusom, do mladih koji na inovativne načine dele poruke o javnom zdravlju. Ipak, iako se širenje virusa usporava, njegove socijalne posledice će nastupiti brzo i biće teške - često na štetu u najugroženije dece.

Samo zajedničkim snagama moguće je osigurati da devojčice i dečaci - uključujući decu sa smetnjama u razvoju i invaliditetom, decu koja žive u rezidencijalnim ustanovama, u romskim naseljima, decu koja žive u siromaštvu i decu koja su raseljena usled sukoba - ostanu zdravi, bezbedni i da nastave da uče.

Kako bi odgovorio na hitne potrebe dece i porodica, UNICEF sarađuje sa Vladom Republike Srbije, Svetskom zdravstvenom organizacijom, drugim agencijama UN, Crvenim krstom Srbije i partnerima iz NVO, sa fokusom na ugroženu decu, adolescente i porodice sa decom - one koje žive u siromašnim domaćinstvima, romskim naseljima, centrima za azil, rezidencijalnim institucijama i hraniteljskim porodicama.

UNICEF:

- pomaže da se uspori širenje virusa, naročito u najugroženijim zajednicama, kroz poruke o preventivnim merama
- osigurava kontinuitet zdravstvenih usluga za majku i dete, usluga obrazovanja i dečje zaštite za decu i njihove porodice
- obezbeđuje sredstva za higijenu, ličnu zaštitnu opremu (LZO), respiratore i drugi sanitetski materijal
- radi na saniranju socioekonomskog uticaja COVID-19 i dugoročnom oporavku.

Rezultati UNICEF-a tokom pandemije:

- 10.000 ljudi u romskim naseljima dobilo je sredstva za higijenu i poruke o COVID-19
- 9.200 ljudi dobilo je podršku zdravstvenih medijatorki
- Skoro 4.400 hraniteljskih porodica će dobiti higijenske pakete i poruke o COVID-19
- Skoro 2.000 ljudi iz rezidencijalnih ustanova dobilo higijenske pakete i poruke o COVID-19
- 3.200 porodica će dobiti pakete za učenje i igru
- 2.900 dece, roditelja i trudnica u izbegličkim i migrantskim centrima dobilo je poruke o COVID-19
- 170 dece, roditelja i primarnih staratelja u izbegličkim i migrantskim centrima dobilo je podršku u vezi s mentalnim zdravljem i psihosocijalnu podršku u zajednici
- 200 žena, devojčica i dečaka u izbegličkim centrima dobilo je higijenske pakete
- 497 psihologa i pedagoga je osnaženo i podržano za dalju podršku nastavnicima, učenicima i roditeljima tokom učenja na daljinu
- 500 mladih volontera pruža onlajn podršku

PODRŠKA PROSVETNIM RADNICIMA I RODITELJIMA: Pružena pomoć za nastavu od kuće

Preko 1.000.000 dece je kod kuće zbog zatvaranja škola i predškolskih ustanova, a UNICEF od proglašenja pandemije pruža podršku roditeljima, starateljima i prosvetarima u vezi sa učenjem od kuće i sarađuje sa partnerima na izradi novih obrazovnih rešenja.

UNICEF je takođe podržao državne organe u oblasti obrazovanja u organizovanju i realizaciji učenja na daljinu, između ostalog i kroz nabavku softvera koji je omogućio nastavnicima snimanje interaktivnih materijala u kućnim uslovima.

Imajući u vidu vanredne okolnosti, dve nacionalne obuke za realizaciju novog kurikuluma i za podizanje digitalnih kompetencija nastavnika, u saradnji sa Zavodom za unapređivanje obrazovanja i vaspitanja i UNICEF-om, obogaćene su sadržajima koji jačaju kompetencije nastavnika za učenje na daljinu. U ovom trenutku, 4.704 nastavnika osnovnih i srednjih škola pohađaju obuku za novi kurikulum, a do kraja školske godine 40.000 nastavnika će pohađati obe obuke.

Ministarstvo prosvete, uz podršku UNICEF-a, je realizovalo istraživanje u cilju praćenja i mapiranja dostupnosti učenja na daljinu za učenike iz osetljivih društvenih grupa. Preliminarni podaci ovog istraživanja, daju uvid u stanje, ali i potrebe učenika romske nacionalne manjine.

U saradnji sa Pedagoškim društvom Srbije, Društvom psihologa Srbije, Ministarstvom prosvete nauke i tehnološkog razvoja i Zavodom za unapređivanje obrazovanja i vaspitanja UNICEF je organizovao do sada pet vebinara sa ukupno 497 pedagoga i psihologa, koji rade u školama koje broje oko 39.000 učenika, preko novoosnovanog portala Zajednica učenja pedagoga i psihologa (PIR). Za učitelje je organizovan vebinar sa temom Formativno ocenjivanje u digitalnom okruženju u kome je učestvovalo 388 učitelja koji rade sa 10.000 učenika u našim školama.

Da bi se podržale porodice i dece predškolskog uzrasta, UNICEF je podržao Ministarstvo prosvete u izradi nacionalnog plana odgovora sistema predškolskog vaspitanja i obrazovanja na epidemiju COVID-19. Vaspitači su različitim oblicima komunikacije obuhvatili 142.022 deteta, što predstavlja 79% upisane dece u predškolske ustanove u Srbiji.

OSIGURANE ZDRAVSTVENE USLUGE ZA MAJKU I DETE: Razvoj i zdravlje u periodu ranog detinjstva

UNICEF podržava zdravstveni sistem kako bi se osiguralo da zdravstvene usluge za majku i dete obezbede kontinuitet brige o porodicama i deci, naročito najugroženijima. U praksi to znači obezbeđivanje nesmetanog pristupa akušerskoj, neonatalnoj i preventivnoj pedijatrijskoj nezi, imunizaciji, uslugama patronažnih sestara i ranih intervencija.

Timovi za rane intervencije na pet lokacija kontinuirano pružaju podršku porodicama sa decom sa teškoćama i smetnjama u razvoju telefonom ili preko interneta.

U partnerstvu sa Ministarstvom zdravlja i Asocijacijom romskih zdravstvenih medijatora, UNICEF je pružio podršku zdravstvenim medijatorkama da pojačaju kontakte telefonom sa porodicama koje žive u romskim naseljima, čime se doprlo do 9.200 ljudi i na vreme pružila informacija o prevenciji bolesti

COVID-19 i podrška u korišćenju zdravstvenih usluga u izmenjenim uslovima.

Obezbeđeni higijenski paketi najugroženijima

Tokom pandemije, UNICEF je u saradnji sa Crvenim krstom Srbije i organizacijama ADRA Srbija i Info Park distribuirao higijenske pakete porodicama koje žive u siromaštvu, deci i mladima koji žive u rezidencijalnim ustanovama, hraniteljskim porodicama i izbegličkim i migrantskim porodicama.

Paketi sadrže sapune, šampone, deterdžente za pranje suđa i veša, toalet papir, kao i informativne materijale na srpskom, romskom i jezicima migranata o simptomima COVID-19 i merama zaštite od bolesti.

ISPORUKA MEDICINSKE OPREME DO KRAJA JUNA: U bolnice pristižu najnoviji respiratori

UNICEF je nabavio 50 respiratora za zdravstvene ustanove u Srbiji, koji će do kraja juna biti distribuirani.

Prva četiri respiratora najnovije generacije za primenu invanzivne i neinvanzivne terapije već su isporučena. Dva su dostavljena u KBC Bežanijska kosa, a po jedan su dobili Univerzitetska dečja klinika Tiršova i Institut za zdravstvenu zaštitu majke i deteta Srbije.

- UNICEF ima dugogodišnje iskustvo u reagovanju na krizne situacije i obezbeđivanju neophodne pomoći kada je ona najpotrebnija. Imamo najveće skladište humanitarne pomoći u svetu, sa mrežom od više od 1.000 medicinskih dobavljača, dugogodišnja partnerstva i veliki broj ljudi koji nas podržavaju. Nabavka 50 najkvalitetnijih respiratora i druge medicinske opreme za zdravstveni sistem ne bi bila moguća bez podrške privatnog sektora u Srbiji, pojedinačnih donatora i ambasadorke UNICEF-a u Srbiji Ane Ivanović - izjavila je Ređina De Dominićis, direktorka UNICEF-a u Srbiji.

Respiratori tipa "Evita Infinity V500" kupljeni od nemačkog proizvođača "Draeger" kompatibilni su s potrebama zdravstvenog sistema u Srbiji.

Pored respiratora, UNICEF je obezbedio i pulsni oksimetar i 61 protokomer kiseonika za 11 zdravstvenih ustanova u Srbiji, za COVID bolesnike kojima je potrebna kiseonična terapija. Nabavljena je i zaštitna oprema koja će uskoro biti distribuirana.

SIGURNOST DECE MORA BITI PRIORITET: Ređina De Dominićis, direktorka UNICEF-a u Srbiji, o tome kako je pandemija uticala na porodice

Pandemija virusa korona izložila je riziku decu i porodice. Nemogućnost izlaska iz kuće, održavanje socijalne distance, zatvaranje škola i vrtića, izlaganje štetnim sadržajima na internetu, ostavilo je velike posledice na decu svih uzrasta.

O tome šta možemo da uradimo za decu kako bismo ih zaštitili u ovakvim situacijama govori Ređina De Dominićis, direktorka UNICEF-a u Srbiji.

Kako je pandemija COVID-19 uticala na decu i porodice?

- Ova kriza ima veliki uticaj na ljudski kapital, uključujući živote, egzistenciju, blagostanje i buduću produktivnost. Ona je dovela do istorijske recesije koja je otkrila i pojačala nejednakosti u kojima živi veliki broj ljudi.

U tom kontekstu, moramo se zajednički suočiti sa izazovima i povećati ulaganja u mere vezane za zdravlje, obrazovanje, tržište rada i socijalnu zaštitu, kako bismo neutralisali uticaj na najugroženije porodice, decu i mlade.

Potreban nam je hitan, srednjoročni i dugoročni odgovor koji se ne bavi samo problemima koje je stvorila pandemija i njenim sekundarnim uticajima na decu, već koji navodi i jasnu viziju za građenje boljeg sveta.

Kako UNICEF odgovara na ovu zdravstvenu krizu i posledice koje je izazvala?

- Hitne aktivnosti koje preduzimamo putem inovativnih rešenja, većim angažovanjem kroz javno-privatna partnerstva, spajanjem znanja i resursa, mogu doprineti da pandemija COVID -19 ne postane trajna kriza za decu, posebno onu najugroženiju.

Nemamo vremena za gubljenje. Potrebno je da se deluje odmah, uključujući i finansijski, da bi se isporučile osnovne potrepštine, ojačali zdravstveni sistemi i obezbedio kontinuitet usluga, poput redovne imunizacije.

Prema proceni istraživača škole za javno zdravlje "Johns Hopkins Bloomberg", postoji mogućnost da dodatnih 6.000 dece svakodnevno umre od uzroka koji se mogu sprečiti tokom narednih šest meseci, jer pandemija COVID -19 i dalje slabi zdravstvene sisteme i narušava rutinske usluge.

Dok se brojni roditelji bore za egzistenciju, važno je proširiti mere socijalne zaštite - programe i politike koji povezuju porodice sa spasonosnim prihodima, zdravstvenom zaštitom, ishranom i obrazovanjem. Potrebno je da vlade sačuvaju radna mesta i blisko sarađuju sa poslodavcima kako bi se pružila adekvatna podrška zaposlenim roditeljima.

Vreme: 27.05.2020 17:58
Medij: blic.rs
Link: https://www.blic.rs/vesti/drustvo/deca-pre-svega-saznajte-sta-je-unicef-sve-uradio-za-nasu-decu-
Autori: PR tekst
Teme: Komesarijat za izbeglice Republike Srbije

Naslov: DECA PRE SVEGA Saznajte šta je UNICEF sve uradio za našu decu, porodice i sve one najugroženije tokom pandemije COVID-19 u Srbiji

Više od 70 godina UNICEF daje svoj doprinos odgovoru na neke od najvećih kriza sa kojima se naš svet suočio. Bili smo u prvim redovima u svakoj pandemiji, epidemiji, gladi i sukobu nakon Drugog svetskog rata. Imamo iskustvo, instrumente i partnere ne samo da pomognemo zajednicama da se oporave, već i da u tom oporavku postanu bolje nego što su bile. Naša zajednička odgovornost danas je da zamislimo kako će izgledati novi svet u budućnosti - za svako dete.

Moramo povećati ulaganja u zdravstvene me re, obrazovanje, tržište rada i soci jalnu zaštitu, kako bismo neutralisali uticaj na najugroženije porodice, decu i mlade

MLADI U BORBI PROTIV COVID -19 Volonteri podržali svoje vršnjake tokom izolacije

Tokom pandemije virusa korona UNICEF u Srbiji je informisao mlade o virusu i merama prevencije, očuvanju mentalnog zdravlja tokom vanredne situacije, širenju svesti o uticaju stigme i diskriminacije, kao i poboljšanju informisanosti o onlajn nasilju i merama prevencije zloupotrebe i zaštite mladih na internetu.

Više od 770.000 mladih je videlo te informacije putem društvenih mreža Facebook i Instagram. Pokrenuta je inicijativa #VolonteriNaMreži koja je omogućila mladima da podrže svoje vršnjake tokom perioda kućne izolacije, i pomognu im proverenim informacijama i savetima.

Ova inicijativa je do sada okupila više od 500 volontera koji su birali u koje od aktivnosti žele da se uključe - informativnu kampanju o COVID -19, smanjenje jezičke barijere u učenju prevođenjem sadržaja sa engleskog jezika za učenike i nastavnike, vršnjačku podršku s ciljem da olakša mladima razmenu znanja i veština za lični razvoj, napredak u školi, kvalitetno provođenje slobodnog vremena i povećanje uključenosti mladih kroz U-Report platformu.

Učenje kroz igru u vreme pandemije

UNICEF, zajedno sa partnerima, pruža podršku roditeljima i starateljima za stvaranje podsticajnog okruženja kod kuće koje podržava rani razvoj dece i pomaže u prevazilaženju osećanja izolacije do kojih je došlo tokom pandemije.

Igra i učenje kod kuće su od ključnog značaja za održavanje uslova za zajedničke i kreativne aktivnosti kod kuće i svođenje na minimum efekata stresa na porodični život u kriznim vremenima i inače.

Oko 3.200 paketa namenjenih porodicama sa decom različitog uzrasta od rođenja do 10. godine biće podeljeni u preko 60 gradova i opština u Srbiji. Dodatni paketi su podeljeni i u 16 ustanova socijalne zaštite, kao i deci u 6 izbegličkih i migrantskih centara.

Paketi sadrže 15 artikala - igračke i materijale za igru i učenje. Osmišljeni su tako da podrže zajedničke aktivnosti dece i odraslih i da doprinesu da porodična sredina bude u većoj meri podsticajna za razvoj i učenje kroz igru.

UNICEF je nabavio Porodične pakete zahvaljujući finansijskoj podršci Američke agencije za međunarodni razvoj (USAID), a distribuciju obavlja Crveni krst Srbije.

POMOZIMO PORODICAMA DA STANU NA NOGE: Entoni Godfri, ambasador SAD u Srbiji, o pruženoj podršci najugroženijima tokom pandemije

Kada je postalo jasno da se COVID-19 širi van Kine i na Evropu, Američka ambasada u Srbiji počela je da razmatra kako da postojeće programe pomoći prilagodi novoj situaciji.

Osim toga, tražila je i načine da obezbedi dodatne resurse kako bi Vladi Srbije pomogla da ublaži posledice pandemije i spase živote. Da bismo saznali više o svemu tome, razgovarali smo sa ambasadorom SAD u Srbiji Entonijem Godfrijem.

Kako američka Vlada pomaže borbu protiv COVID-19 u Srbiji?

- Zajedno sa našim partnerima, tražili smo mogućnosti da naše resurse usmerimo ka onim potrebama koje je Vlada Srbije utvrdila. I dok smo i mi i naši prijatelji iz EU i širom sveta donirali testove, zaštitnu opremu i drugi medicinski materijal, drago mi je da su u UNICEF-u takođe razmišljali i o tome kako ova kriza pogađa porodice sa decom, posebno dok su zatvorene škole.

U prethodna dva meseca obezbedili smo 1,4 miliona dolara za podršku aktivnostima UNICEF-a kako bismo pomogli najugroženijim porodicama da ublaže uticaj pandemije na njihove živote.

U početku, podržali smo UNICEF u njihovoj saradnji sa Crvenim krstom Srbije u nabavci i distribuciji higijenskih paketa (koji su sadržali sapun, deterdžent, sredstva za higijenu) najugroženijim zajednicama i ustanovama. Na ovaj način podržali smo 10.000 porodica iz najsiromašnijih domaćinstava u romskim naseljima, rezidencijalnim institucijama i centrima za izbeglice i migrante širom zemlje.

U isto vreme, sarađivali smo i u oblasti obaveštavanja i komunikacije kako bi porodice znale šta im je potrebno da bi se zaštitile i gde da nađu razne vrste pomoći. Takođe, bili smo srećni kada se UNICEF obratio USAID-u s idejom o nabavci kompleta "Učimo kroz igru", koji su obezbeđeni za 3.200 ugroženih

porodica sa decom.

Situacija se smiruje, ali virus korona nije iskorenjen. Kakvi su dalji planovi za podršku?

- Radimo na tome da obezbedimo dodatnih 900.000 dolara da bismo pomogli UNICEF-u da obezbedi pomoć u gotovini najugroženijom porodicama u Srbiji kako bi kupile najpotrebnije stvari i stale na noge, ali i kako bismo obezbedili početno ulaganje za one firme koje rade na inovativnom dizajnu nove medicinske ili zaštitne opreme koja se može koristiti u nekoj budućoj zdravstvenoj krizi.

Jedini način da uspešno prebrodimo ovakvu krizu je da radimo zajedno i da udružimo svoje resurse i sposobnosti kako bismo pomogli susedima. Partnerstvo koje smo stvorili sa UNICEF-om, Crvenim krstom Srbije i Vladom Srbije sredstvo su u borbi protiv COVID-19, i ponosni smo na to kako smo dobro radili zajedno.

Glosa: Jedini način da uspešno prebrodimo ovakvu krizu je da radimo zajedno i da udružimimo svoje resurse i sposobnosti kako bismo pomogli susedima

Širimo činjenice umesto straha

Širenje Covid-19 prati i širenje dezinformacija. UNICEF radi zajedno sa sistemom UN, zdravstvenim stručnjacima, partnerima i Javnim servisom RTS na širenju činjenica umesto straha i obezbeđuje pouzdane smernice za decu i mlade, roditelje, staratelje i prosvetne radnike.

UNICEF izrađuje i deli važne poruke i savete u vezi sa javnim zdravljem kako bi pomogao da se širenje virusa uspori, a mortalitet smanji na minimum. Poruke uključuju:

- savete za prevenciju COVID-19;
- psihosocijalnu podršku za decu, mlade i roditelje;
- savete o pozitivnom roditeljstvu i učenju od kuće i kroz igru;
- informacije o podršci za mentalno zdravlje.

Materijali i informacije su dostupni na stranici UNICEF-a u Srbiji o COVID-19.

Na UNICEF vebsajtu postoji i stranica "Kutak za igru" na kojoj roditelji i staratelji mogu da dobiju ideje kako da uz pomoć igre i zajedničkih aktivnosti prevaziđu izazove i teške situacije, ali i kako da podstaknu razvoj svog deteta, osnaže i obogate porodične veze i odnose.

Datum: 27.05.2020
Medij: Prva televizija
Emisija: Vesti 18
Autori:
Teme: Migracije; Migranti/azilanti

	Početak	Trajanje
Emisija	27.05.2020 18:00:00	120:00
Prilog	27.05.2020 18:10:00	0:29

Naslov: Frontex pomaže Srbiji

360

Savet EU usvojio je odluke o zaključenju sporazuma Evropske agencije za graničnu i obalsku stražu Fronteks (Frontex) sa Srbijom i Crnom Gorom o saradnji u upravljanju granicom. Sporazumi će omogućiti Fronteksu da pomaže Srbiji i Crnoj Gori u upravljanju granicom, da izvode zajedničke operacije i angažuje timove u regionima tih zemalja koje se graniče sa EU.

Datum: 27.05.2020
Medij: Novosadska TV
Emisija: Objektiv 19
Autori:
Teme: Migranti/azilanti

	Početak	Trajanje
Emisija	27.05.2020 19:00:00	45:00
Prilog	27.05.2020 19:11:00	0:39

Naslov: Dezinformacije

U cilju sprečavanja širenja dezinformacija a samim tim i panike, a na osnovu plasiranja vesti na društvenim mrežama da će veći broj migranata biti nastanjen na teritoriji opštine Žabalj, predsednik ove Opštine Čedomir Božić apelovao je na sve sugrađane da ovakve i slične informacije shvate kao dezinformaciju, odnosno kao lažnu vest.

"Informacije koje se plasiraju na društvenim mrežama, kao i usmenim putem su apsolutno netačne, zlonamerne i objavljuju se zarad prikupljanja jeftinih političkih poena usred kampanje za izbore koji slede. Zbog toga su nadležne službe Opštine Žabalj obavestile policiju, a protiv lica koje ovakve informacije plasiraju u javnost biće podnete prijave zbog krivičnog dela izazivanja panike i nereda", rečeno je u službi za odnose sa javnošću Opštine Žabalj.

Predsednik opštine Žabalj je poručio svim žiteljima da ne brinu zbog ovih lažnih vesti i da će nadležne službe ove Opštine u saradnji sa policijskom stanicom u Žablju preduzeti sve neophodne mere da se ovakav način dezinformisanja društva zaustavi, a samim tim i podsticanja straha kod stanovništva.

Datum: 27.05.2020
Medij: Radio televizija Delta
Emisija: Info puls
Autori: Redakcija
Teme: Migranti/azilanti

	Početak	Trajanje
Emisija	27.05.2020 19:00:00	30:00
Prilog	27.05.2020 19:19:00	0:48

Naslov: Netačne informacije o dolasku migranata

U cilju spečavanja širenja dezinformacija, samim tim i panike na osnoviu plasiranja vesti na društvenim mrežama da će veći broj migranata biti nastanjen na teritoriji opštine Žabalj, predsednik ove opštine Čedomir Božić apelovao je na sve sugrađane da ovakve i slične informacije shvate kao dezinformaciju, odnosno kao lažnu vest.

Datum: 28.05.2020
Medij: Večernje novosti
Rubrika Društvo
Autori: Redakcija
Teme: Izbeglice iz EX Jugoslavije; Regionalni program stambenog zbrinjavanja (RHP);
Napomena:
Površina: 27



Naslov: KUĆE ZA IZBEGLICE

Strana: 4

НОВИ УГОВОР

КУЋЕ ЗА ИЗБЕГЛИЦЕ

НА територији 21 општине у Србији у плану је изградња још 30 монтажних кућа за избегличке породице са простора БиХ и Хрватске - предвиђено је уговором вредним 830.000 евра, који је јуче потписан у оквиру 8. потпројекта Регионалног стамбеног програма. Јединица за управљање пројектима у јавном сектору саопштила је да је рок пројектовање и изградњу кућа 280 дана. Регионални стамбени програм је заједнички вишегодишњи програм Србије, БиХ, Црне Горе и Хрватске, чији је циљ трајно стамбено решење најугроженијих избегличких породица у региону.

kliping centar Srbije
www.ninamedia.rs

Datum: 28.05.2020
Medij: 24 Sata
Rubrika U fokusu
Autori: Redakcija
Teme: Regionalni program stambenog zbrinjavanja (RHP); Izbeglice iz EX Jugoslavije

Napomena:
Površina: 102

Naslov: U Smederevskoj Palanci počela izgradnja 15 stanova za izbeglice

Strana: 4



U SMEDEREVSKOJ PALANCI POČELA IZGRADNJA 15 STANOVA ZA IZBEGLICE

MINISTAR SPOLJNIH POSLOVA Srbije Ivica Dačić izjavio je juče na polaganju kamena temeljca u Smederevskoj Palanci za izgradnju 15 stanova za izbegličke porodice iz Bosne i Hercegovine i Hrvatske da je realizacija Regionalnog stambenog programa važan segment rešavanja pitanja izbeglica.



Foto Tanjug / Ognjen Stevanović

- Realizacija projekta predstavlja humanitarnu i moralnu obavezu za državu Srbiju, pa je sasvim sigurno da će Vlada Srbije nastaviti da podržava Regionalni stambeni program dok sve izbegličke porodice ne budu trajno zbrinute - istakao je Dačić.

Izgradnja 15 stanova u Smederevskoj Palanci deo je Potprojekta 9 Regionalnog stambenog programa, vredan je više od 25 miliona evra i predviđa izgradnju ukupno 1.080 stambenih rešenja, a vrednost radova u Smederevskoj Palanci je 338.147 evra.

Datum: 28.05.2020
Medij: Večernje novosti
Rubrika Društvo
Autori: D.Zečević
Teme: Povratnici

Napomena:
Površina: 296

Naslov: Kamenovana kuća, pretučen povratnik

Strana: 4



ИНЦИДЕНТОМ У КЛИНИ, НАСТАВЉЕНА СЕРИЈА АЛБАНСКИХ НАПАДА НА СРБЕ КОЈИ СУ СЕ ВРАТИЛИ У МЕТОХИЈУ

Каменована кућа, претучен повратник

Ђурић: Међународне мисије на КиМ хитно да предузму мере из својих надлежности

ПОСЛЕ напада на Ђорђија Ђоровића (58) из Дреновчића код Клине, на ког су два Албанца у понедељак увече насрнула секиром, запретивши му да се сели са свог имања, и каменовања куће Жарка Зарића (66), повратника у Љубожду код Истока, јуче ујутру претучен је Миодраг Сташић (86) из Дреновца код Клине.



ЖРТВА Миодраг Сташић (86)



ПРОВОКАЦИЈА Жарко Зарић поред разбијеног прозора

Према речима Божидара Шарковића, председника Привременог органа општине Клина, напад се догодио између девет и десет сати, када је Сташић покушао да појури са свог имања стоку чији је власник Албанац.

- Тада га је напао чобанин Албанац тукући га мотком пуном трња. Сташићу је прва помоћ пружена у амбуланти у Клини - појашњава Шарковић.

Сташић, његови син и снаха, једна су од десет повратничких породица у овом селу које је до 1999. бројало четири пута више српских домаћинстава. Поред имања око куће, где има шест хектара под воћем и пашњацима, бројне оранице поседује и поред реке Бистрице. Претходни напад на повратнике на овом подручју догодио се у уторак увече када су непознате особе камењем разбиле прозор на кући повратника Жарка Зарића.

- Био сам у другој соби, па срећом нисам повређен. Ово је други напад на моју кућу од када смо се вратили 2017. године - појашњава Зарић за наш лист и подсећа да је у Љубожди до 1999. година било 40 српских кућа, а да је у селу сада свега десетак повратника.

Реагујући на серију напада на Србе повратнике и њихову имовину, Марко Ђурић, директор Канцеларије за КиМ, затражио је од међународних мисија на Косову и Метохији да хитно предузму мере и радње из својих надлежности и мандата утврђеног Резолуцијом 1244 Савета безбедности УН, те да делујући директно и преко привремених институција самоуправе у Приштини зауставе најновији талас етнички мотивисаног насиља према Србима. ■

Д. ЗЕЧЕВИЋ

СРБИ НАЈПРОГОЊЕНИЈИ У ЕВРОПИ

НАПАДИ у последњих неколико дана показују да су Срби на КиМ у безбедносном смислу најпрогоњенија етничка група у Европи данас и да привремене институције самоуправе у покрајини нису у стању или не желе да самостално реше овај проблем - истиче Марко Ђурић, директор Канцеларије за КиМ. и додаје да је неопходно да Кфор, Унмик, Еулекс и други међународни актери у покрајини испуне свој мандат и зараде плате које добијају.

kliping centar Srbije
www.ninamedia.rs

Datum: 28.05.2020
Medij: Informer
Rubrika Udarne vesti
Autori: Redakcija
Teme: Migracije

Napomena:
Površina: 19



Naslov: Bojan Đurić

Strana: 3



Bojan Đurić

Fokus politike Ujedinjene demokratske Srbije jeste stvaranje zemlje iz koje ne moraju da odlaze mladi ljudi. Dobra vest je da iz Srbije ne mora više da odlazi ovoliko, posebno mladih ljudi

kliping centar Srbije
www.ninamedia.rs

Datum: 28.05.2020
Medij: Politika
Rubrika Politika
Autori: Redakcija
Teme: Migranti/azilanti

Napomena:
Površina: 528

Naslov: Decentralizacija vlasti je u interesu svih građana

Strana: 6



ИНТЕРВЈУ: БАЛИНТ ПАСТОР, потпредседник Савеза војвођанских Мађара

Децентрализација власти је у интересу свих грађана

Због људи који су се придржавали мера, они који су се понашали као да су изнад закона морају бити кажњени

Као мањинска регионална странка, а током ове кампање обележићемо 26 година постојања, увек смо се залагали и залажемо се за одржив концепт регионализације и децентрализације власти, који би био у интересу свих грађана јер би тако били више укључени у одлучивање, каже Балинт Пастор, потпредседник Савеза војвођанских Мађара и први на изборној листи за републичке изборе.

Залажете се за функционалну децентрализацију Србије, шта она подразумева?

Функционална децентрализација подразумева, с једне стране, веће приходе локалним самоуправама, а с друге, промену положаја АП Војводине у смислу повећања надлежности, што би регулисао закон. Доношење тог закона је обавеза из Устава, коју ниједна влада од 2006. године, кад је донет, није испунила. Такође, мада то не изгледа на нивоу државе као велико питање, сматрамо да ни месне заједнице нису добро регулисане, иако је у претходном периоду направљен помак. Оне би требало да буду јединствено регулисане тако да се грађани више питају, да доносе неке одлуке, то је начело супсидијарности.

У коалиционом споразуму са СНС-ом доста тога се односило на пољопривреду, огромну већину смо реализовали, као што је, на пример, забрана и ограничавање продаје земљишта страним физичким лицима, али остало је нерешено једно крупно питање – пензијско-инвалидски доприноси пољопривредника

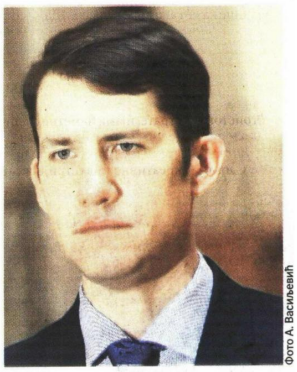

Фото А. Васиљевић

Одувек сте за евроинтеграције, кад кажете да сте за ефикасније усклађивање с корпусом европских правних тековина, на шта мислите?

Ово је изборни програм за наредне четири године, а у том периоду треба практично да стигнемо до краја хармонизације и то зависи само од нас. На пример, велики део прописа односи се на заштиту животне средине и одрживог развоја, а ми смо ту у страшном заостатку, то није критика никоме, већ чињеница. Екологију сам издвојио као област где треба много радити, али има још доста ствари које треба урадити и у другим областима.

Део сте владајуће коалиције, али сте у парламенту више пута апеловали на власт да буду кажњени прекршиоци правила понашања током ванредног стања, шта је разлог за апеле?

Мере су биле изузетно тешке, али ми сматрамо и да су биле неопходне и огромна већина грађана их је поштовала. Међутим, део грађана, за шта постоје докази, није их поштовао. Сматрамо да је важно због свих оних грађана који су су се придржавали мера, упркос Васкрсу, Ускрсу, Ђурђевдану, да они који су се понашали као да су изнад закона, морају бити кажњени. Уколико прођу некажњено, порука би била да нису сви једнаки пред законом, а није тако.

Више пута сте у парламенту тражили од власти да интервенише због проблема с мигрантима, зар није нормално да власт сама види проблем у некој средини, а грађани су се жалили и у Шиду и у Бујановцу?

Проблем постоји у многим срединама у Србији, изузетно сам срећан што је војска послата у Шид јер је то, нажалост, било неопходно. Србија није проузроковала, нити може да реши проблем миграната, али безбедност наших грађана мора да буде на првом месту. Од 2015. године говорио сам о томе у скупштини, наводећи конкретне примере из околине Суботице, западне Бачке, северног Баната, где су илегални мигранти упадали и обијали куће, то се не може толерисати, безбедност наших грађана је најважнија, зато сам апеловао на владу, то ћемо чинити и убудуће. Питање миграната је крупно, мислим да смо једини који се тиме баве на разуман начин јер има оних који том питању прилазе популистички, док га други у потпуности негирају као проблем.

Пољопривреда је за вас изузетно важна, ту су посланици СВМ-а били врло активни, шта бисте побољшали?

У коалиционом споразуму са СНС-ом доста тога се односило на пољопривреду, огромну већину смо реализовали, као што је, на пример, забрана и ограничавање продаје земљишта страним физичким лицима, али остало је нерешено једно крупно питање – пензијско-инвалидски доприноси пољопривредника. Оно се решава, а суштина је у томе што сви пољопривредници, без обзира на то да ли имају пола или 150 хектара плаћају исти износ доприноса. То није у складу с принципом правичности...

Где или шта кочи?

У прошлом мандату направљен је велики искорак у виду формирања интерресорне радне групе, састављене од представника пет министарстава, а укључени су и ММФ и Светска банка, надам се да су створени услови да се на почетку следећег мандата то дефинитивно реши. А, где кочи? Сви на ово гледају као на велике приходе републике Србије. Истина је да се они не остварују, зато што људи не могу да плате, на пример, 90.000 доприноса, а располажу са два хектара земље. Уколико се то регулише на правичан начин, већи број пољопривредника ће моћи да плаћа, а држава ће пројектоване приходе остваривати у већој мери.

Мирјана Чекеревац

kliping centar Srbije
www.ninamedia.rs

Datum: 28.05.2020
Medij: Kurir
Rubrika Vesti
Autori: Redakcija
Teme: Povratnici

Napomena:
Površina: 107

Naslov: Napadnut Srbin iz sela kod Kline

Strana: 5



NASILJE ALBANAC U DRENOVCU NANEO POVREDE POVRATNIKU



Napadnut Srbin iz sela kod Kline

Srbin povratnik Miodrag Stašić (86) povređen je juče u selu Drenovac kod Kline na Kosovu i Metohiji.

Predsednik privremenog organa opštine Klina Božidar Šarković izjavio je da je Stašića na njegovom imanju napao Albanac koji je čuvao stoku.

- Stašić je zadobio povrede u predelu glave i ukazana mu je medicinska pomoć - rekao je za Kosovo onlajn Šarković. On je naveo da je do incidenta došlo nakon što je Stašić pokušao da istera tuđu stoku sa svog imanja.

Direktor Kancelarije za KiM Marko Đurić zatražio je od međunarodnih misija na Kosovu da hitno zaustave najnoviji talas etnički motivisanog nasilja prema Srbima.

kliping centar Srbije
www.ninamedia.rs

Datum: 28.05.2020
Medij: Danas
Rubrika Globus
Autori: M.K.
Teme: Migranti/azilanti
Naslov: Izbeglice još ostaju u karantinu

Napomena:
Površina: 453

Strana: 19

Mere protiv kovida ne popuštaju svuda u Grčkoj

Izbeglice još ostaju u karantinu

Atina - U grčkom izbegličkom kampu Morija, najvećem u Evropi, u kojem trenutno živi 17.421 osoba uprkos njegovim kapacitetima od nešto manje od 3.000, za sada nema zaraženih virusom korona, što ne znači da ne postoji mogućnost da se to promeni. Dok se Grčka sprema da otvori turističku sezonu, pri čemu barovi i restorani već ove nedelje ponovo otvaraju vrata za goste, mere ograničenog kretanja koje su za stanovništvo ukinute još 4. maja ostaće na snazi do 7. juna u svim izbegličkim kampovima na ostrvima kao i u izvesnom broju kampova u kontinentalnom delu Grčke.

Prema Ministarstvu za migracije, piše Gardijan, reč je o merama opreza zbog pandemije kovida 19. Grčka je inače bila veoma uspešna u sprečavanju širenja virusa kao i u održanju niske stope smrtnosti.

Britanski list, međutim, podseća da su apeli međunarodnih humanitarnih radnika i stručnjaka da se Morija na Lezbosu evakuiše za sada ostali bez odgovora. Vesti o produžetku mera ograničenog kretanja su pojedini u kampu dočekali sa užasom. „Zašto te mere produžavaju samo za izbeglice?“ pitao je Hadi (17), umetnik iz Avganistana koji u Moriji raznosi flajere na kojima se apeluje da se peru ruke. „Ljudi su igrali od sreće zbog mogućnosti da će moći da izlaze iz kampa, sada imaju pred sobom još dve nedelje karantina.“

Pre nego što su uvedene vanredne mere zbog virusa korona, stanovnici Morije su mogli slobodno da napuštaju kamp. Sada policijski automobili nadziru oba njegova ulaza i puštaju samo one koji imaju specijalne dozvole za izlazak, između ostalog, zbog lekarskih pregleda.

Gardijan piše da socijalno distanciranje nije moguće u Moriji. U redovima za hranu se čeka po nekoliko sati. Pristup vodi i toaletima i tuševima je ograničen. U pojedinim zabačenijim delovima kampa trenutno ima 210 ljudi po toaletu i 630 po tušu.

U protekle tri nedelje na Lezbos su stigla tri čamca, a 157 pridošlica je stavljeno u karantin na severu ostrva. Četvoro je testirano pozitivno na virus i izolovano, rekao je portparol UNHCR, koji je napomenuo da su u kampu u karantinu postavljena četiri tankera s vodom i da obezbeđuju hranu i druge potrebne namirnice. „Generalno, od početka marta nadgledamo uslove za prijem novih pridošlica koji su ispod standarda širom ostrva“, dodao je portparol.

Prema pisanju Gardijana, zbog opasnosti od virusa korona u kampu rastu tenzije i uznemirenost među njegovim stanovnicima. U poslednjih nekoliko dana je dva puta došlo do ozbiljne tuče. Jedna 23-godišnja žena je umrla, a 21-godišnji mladić je u teškom stanju.

Omid (30), farmaceut iz Kabula, vodi jedan od samoorganizovanih timova za podizanje svesti o kovidu 19 u Moriji. On je rekao da je karantin neophodan kao preventivna mera, ali predstavlja izazov za stanovnike kampa. „U kampu postoji samo jedan supermarket, a on je krcat i nedovoljan za ljude. To što su sve vreme u kampu bez mogućnosti da odu produbljuje anksioznost kod ljudi“, rekao je Omid.

Stiven Oberejt, šef misije Lekara bez granica (MSF) u Grčkoj, rekao je da rade na pripremi bolničke medicinske jedinice u koju bi mogli da budu primljeni oni za koje se sumnja da su oboleli od kovida 19 i oni s blagim simptomima. MSF već vodi nekoliko medicinskih jedinica u kampu Morija, uključujući pedijatrijsku.

Grčki centar za dodelu azila je nakon dva meseca otvoren prošle nedelje i od tada je 1.400 ljudi dobilo negativan odgovor na svoje zahteve za azil. Ljudi čiji su zahtevi odbijeni moraju da ulože žalbu u roku od deset dana ili će biti deportovani, ali, kako ukazuje Gardijan, nema dovoljno dozvola za sve za izlazak iz kampa u naznačenom vremenskom periodu da bi mogli da traže pravni savet.

Lorejn Lit iz Centra za pravne poslove na Lezbosu je rekla da je 14 ljudi koji su došli u njegove kancelarije 18. maja u nadi da će dobiti pravni savet, pošto su im odbijeni zahtevi za azil je kaznila policija sa 150 evra jer su napustili kamp bez dozvole. Ona je dodala da su mere ograničenja kretanja još na snazi za izbeglice u kampu Morija zbog odsustva snažnih napora da se zaštite i evakuišu najugroženiji u kampu, te ih smatra nepravičnim. „Dok su ljudi i dalje zatvoreni u izbegličkim kampovima u užasnim uslovima gde su mere za sprečavanje širenja kovida 19 ograničene, restorani i barovi će ove nedelje biti otvoreni širom Grčke. Tom diskriminacijom se ostvaruje cilj lokalnih desničarskih grupacija da se migranti drže podalje od javnih mesta i pogleda javnosti, napušteni od vlasti“, ukazala je Lit. ***M. K.***



Foto: EPA-EFE / OMER MESSINGER

Aprilski protest u Berlinu zbog situacije u kampu Morija

■ Grčki barovi i restorani već ove nedelje ponovo otvaraju vrata za goste, a mere ograničenog kretanja koje su za stanovništvo ukinute još 4. maja u izbegličkim kampovima ostaće na snazi do 7. juna

kliping centar Srbije
www.ninamedia.rs

Datum: 28.05.2020
Medij: Dnevnik
Rubrika Društvo
Autori: Redakcija
Teme: Izbeglice iz EX Jugoslavije; Regionalni program stambenog zbrinjavanja (RHP)
Napomena:
Površina: 108



Naslov: Ugovor za još 30 montažnih kuća

ЗА ИЗБЕГЛИЧКЕ ПОРОДИЦЕ У 21 ОПШТИНИ У СРБИЈИ

Уговор за још 30 монтажних кућа

У 21 општини на територији Србије у плану је изградња још 30 монтажних кућа за избегличке породице са простора БиХ и Хрватске, предвиђено је уговором вредним нешто више од 830.000 евра, који је јуче потписан у оквиру 8. потпројекта Регионалног стамбеног програма.

Рок за пројектовање и изградњу монтажних кућа је 280 дана, саопштила је Јединица за управљање пројектима у јавном сектору.

Уговор о пројектовању и извођењу радова на изградњи 30 монтажних кућа потписали су в.д. директора „Јединице за управљање пројектима у јавном сектору“ д.о.о. Београд Душан Ковачевић и Владимир Кривокућа у име Групе понуђача Негал компани.

Регионални стамбени програм је заједнички вишегодишњи програм Србије, Босне и Херцеговине, Црне Горе и Хрватске, који има за циљ да обезбеди трајно стамбено решење за најугроженије избегличке породице у региону.

Спроводи се уз подршку ОЕБС-а, УНХЦР-а и Банке за развој Савета Европе, а финансиран је средствима ЕУ, која је и највећи донатор, затим, САД, Немачке, Норвешке, Швајцарске, Италије, Данске, Турске, Луксембурга, Шпаније, Кипра, Чешке, Мађарске, Румуније и Словачке. ■

kliping centar Srbije
www.ninamedia.rs

Datum: 28.05.2020
Medij: Politika
Rubrika Region
Autori: Redakcija
Teme: Migranti/azilanti

Napomena:
Površina: 208

Naslov: Uhvaćeno osam krijumčara migranata

Strana: 4

Ухваћено осам кријумчара миграната

Сарајево – Државна агенција за истраге и заштиту БиХ ухапсила је до сада осам особа током акције разбијања организоване криминалне групе која већ дуже време кријумчари мигранте преко Хрватске ка другим земљама Европске уније. До сада је ухапшено осам особа – четири у БиХ и четири у Хрватској, преносе „Кликс" и Танјуг. Акција „Трст" спроводи се и у Хрватској, а у сарадњи с Европолом и Ускоком.

У оквиру овог предмета спречено је кријумчарење 45 миграната. У акцији је откривено и привремено одузето девет мобилних телефона, један лаптоп и други предмети који могу послужити као доказ у кривичном поступку.



Сарајевска полиција спроводи азиланте

kliping centar Srbije
www.ninamedia.rs

Datum: 28.05.2020
Medij: Vreme
Rubrika Bez naslova
Autori: Redakcija
Teme: Migranti/azilanti
Naslov: Zemlja slobodnih i dom obespravljenih

Napomena:
Površina: 1498

Strana: 53,54,55



POČETAK DUGE PROCEDURE: Centralnoamerički azilanti na ulazu u SAD
Foto: AP

Zemlja slobodnih i dom obespravljenih

Amerikanac ili Amerikanka koji su u braku sa migrantom gube pravo na novčanu pomoć, ali za razliku od nacističkih rasnih zakona makar mogu bez pravnih sankcija da dele postelju sa osobom nepoželjnog porekla

Piše: **Tibor Varadi**

Dvadesetak godina sam po jedan semestar godišnje predavao na američkim pravnim fakultetima. Tokom prošlog meseca, sedeći kod kuće, stvari sam gledao sa balkona (ili kao sa balkona), pa sam tako zabeležio dva dešavanja u američkom pravu. Počeću sa vešću koja me nije obradovala.

U "Njujork tajmsu" od 28. aprila 2020. čitam osvrt sa naslovom "U braku sa imigrantom bez dokumenata? Nećeš moći da dobiješ ček za pomoć". Reč je o pravnim pravilima koja se tiču paketa pomoći (*relief package*), odnosno novčane pomoći koja se deli onima koji su zbog korona virusa ostali bez sredstava za život. Pomoć se može deliti (i deli se), ali ne svima. Migrantima se ne deli. Pa ni onim migrantima koji redovno rade (ili su radili dok nije došao virus), koji su plaćali porez i imaju poreski broj (*Taxpayer Identification Number*), ali još uvek nisu stekli sva dokumenta, još nemaju *Social Security Number*.

Još neobičnije je da pomoć ne mogu dobiti ni oni koji su rođeni Amerikanci, koji imaju i *Social Security Number*, ali su u braku sa osobom koja je u očima vlasti više migrant nego pravi Amerikanac. Stvari se još više zaoštravaju ako muž i žena podnose zajedničku poresku prijavu (što je čest slučaj u američkim porodicama). To je bio problem i sa Valentinom Pulidom. On je Amerikanac rođen u Kaliforniji, ali je oženjen migrantkinjom iz Meksika Luizom Marijom Ortiz de Pulido. Žive u Teksasu, imaju četvoro dece rođene u Americi. Njihove tri kćerke još nisu napunile 16 godina, te bi i one bile kvalifikovane za pomoć. Marija je spremačica, ranije je zarađivala, plaćala porez, ali je došao korona virus. Nastala situacija je uticala i na muža. Pitanje pomoći je za njih pitanje preživljavanja. Ali pomoć nije dostupna ženi migrantkinji (iako je bila zaposlena i plaćala porez). Štaviše, pomoć nije dostupna ni mužu Amerikancu (jer je sa ženom migrantkinjom podneo zajedničku poresku prijavu). Nije dostupna ni deci Amerikancima (jer imaju majku migrantkinju).

Ovaj predlog zakona o pomoći je došao pred Senat 19. marta.

Predlog su usvojili i Kongres i Senat. Tramp je sve potpisao 27. marta. U aprilu su se javili prvi pravni slučajevi koji su dobili odjeka i u štampi.

PROKLETSTVO MEŠOVITIH BRAKOVA

Zakon (koji je poznat kao *CARES Act*) mnogima obezbeđuje pomoć. Ali sadrži »

Datum: 28.05.2020
Medij: Vreme
Rubrika Bez naslova
Autori: Redakcija
Teme: Migranti/azilanti

Napomena:
Površina: 1498

Naslov: Zemlja slobodnih i dom obespravljenih

Strana: 53,54,55



i one odredbe na osnovu kojih Valentino Pulido ne može da dobije pomoć jer ima ženu migrantkinju sa kojom je podneo zajedničku poresku prijavu, a ni njihova deca jer imaju majku migrantkinju.

Pošto se poslednjih godina bavim slučajevima iz porodične advokatske arhive, razmišljam o tome šta bi u toj situaciji činili bečkerečki advokati. Vidim jednu paralelu sa okolnostima iz vremena Drugog svetskog rata. Preterao bih ako bih rekao da je situacija ista. Dostojanstvo žrtava nacističkog ludila ne dozvoljava olako upoređivanje. Ali ipak postoji neka sličnost između obrazaca.

Za vreme nemačke okupacije brak sa osobom nepoželjne rase smatrao se za prokletstvo. Jevreji su deportovani iz Bečkereka, uglavnom na beogradsko Sajmište i Topovske šupe, i malo ko je preživeo. Oni koji su bili u braku sa Jevrejima mahom nisu deportovani, ali su žigosani. Adolf Hitler je 31. maja 1941. doneo naredbu o proširenju nemačkih zakona na novopriključene teritorije (tu je spadao i Banat, dakle i Bečkerek). Tako je i u Banatu počeo da važi Zakon o zaštiti nemačke krvi i nemačke časti (*Gesetz zum Schutze des deutschen Blutes und der deutschen Ehre*) koji je14. novembra 1935. godine jednoglasno usvojio Rajhstag. Prema paragrafu 1 ovog zakona zabranjeni su brakovi Jevreja sa državljanima nemačke ili srodne krvi. Mislilo se na arijevce. Kasnije je u zakonima korišćen izraz "arijevci". Jedino ne znam da li je poslanicima Rajhstaga palo na pamet da najčistiji arijevci zapravo nisu Nemci, pa ni Srbi, ni Mađari, ni Hrvati, ni Rumuni ni Slovaci – da ostanem kod naroda iz okoline Bečkereka – već Romi.

LAŽNI RAZVODI

Paragraf 2 Zakona iz 1935. godine je zabranio i polne odnose između Jevreja i ne-Jevreja pod pretnjom zatvorske kazne. U ovoj situaciji u Bečkereku je došlo do tobožnjih razvoda. (Pišem Bečkerek, mada je za vreme nemačke okupacije grad imao dva druga paralelna službena imena: *Grossbetschkerek* i Petrovgrad. Ali su građani uglavnom za današnji Zrenjanin koristili "Bečkerek".)

O lažnim razvodima sam pisao u knjizi dokumentarne proze *Spisi i ljudi*. Reč je bila o tome da su mnoge Nemice, Mađarice ili Srpkinje podnosile tužbu za razvod braka protiv muža Jevrejina, ali – kao što vidim iz pisama koja su ostala u spisima – nisu stvarno htele da se razvedu, već su nastojale da spasu deo imovine i da poboljšaju položaj dece. Vidim da je postojala i neka nada da će se muž vrati "kada prestane ova strahota". Do povratka na žalost najčešće nije došlo.

Vidim da je tobožnjih razvoda bilo i u prvim godinama posle rata, kada su se Srpkinje i Mađarice razvodile od muževa Nemaca, da bi poboljšale svoj i položaj svoje dece. Mnogi banatski Nemci su nepravedno trpeli, ali kod Nemaca vidim više primera da se bračni život ipak uspostavio kroz nekoliko godina. Dakle, lažni razvodi su bili od pomoći. Neki spisi pokazuju da je već sam zahtev za razvod braka pomogao da se poboljša položaj supruge "nepodobnog" muža, pa su neki zastali nakon podnošenja tužbe protiv muža Jevrejina ili Nemca.

ZAJEDNIČKA PORESKA PRIJAVA

Sada se pitam da li bi te bečkerečke veštine koristile porodici Pulido u Teksasu. Šta bi bilo ako bi gospodin Pulido tobože zatražio razvod braka – ali se ne bi stvarno rastao od supruge. Koliko vidim, prema američkim propisima negativne posledice ima brak sa osobom neprikladnog (emigrantskog) soja – ali se ne kažnjava polni odnos sa neprikladnom osobom. Prema tome, ako bi se Valentino razveo, postao bi opet čovek kome pripadaju puna građanska prava (pa i pravo na novčanu pomoć), a za pomoć bi bile kvalifikovane i njegove kćerke (Melanija, Natalija i Valentina), pod uslovom da budu dodeljene na staranje ocu. Mogli bi računati na pomoć u iznosu od 2700 dolara. (Znači, nešto bi ostalo i Trampu.)

Pored toga – mada sada već vanbračno – Marija i Valentino bi mogli i dalje da spavaju u istom krevetu. Kako je čovečanstvo evoluiralo, evoluirali su i razni pokazatelji, pa i pokazatelji veza. Ranije je brak bio apsolutno dominantan pokazatelj. Tu se nešto promenilo. Sada je ponegde od ključne važnosti zajednička poreska prijava koja postaje i indikator pogrešne veze. Dakle, bečkerečki model bi mogao da bude od koristi, bilo u opciji da se zatraži lažni razvod, ili da se ne podnosi zajednička poreska prijava.

No, postoji i drugi ugao gledanja. Marija je čekala da postane punopravna američka građanka (da dobije i *Social Security Number*) – ali to postaje nedostižan cilj ako više nije u braku sa američkim državljaninom i ako ne podnose zajedničku poresku prijavu. Trebalo bi izvesti računicu da li se, ipak, više isplati da se bez novčane pomoći sačeka da virus nestane. Ponudio bih pomoć porodici Pulido, ali bih im prepustio da sami odluče šta će da rade – jer nisam siguran šta bi za njih bilo najbolje.

POLOŽAJ NASTAVNIKA

Drugi američki pravni događaj je jedna odluka američkog federalnog apelacionog suda, šesti okrug (*U.S. Court of Appeals, Sixth Circuit*) sa sedištem u Detroitu, država Mičigen. Presuda je donета 23. aprila 2020. godine. Sud je trebalo da odgovori na pitanje da li je pravo na pismenost zagarantovano Četrnaestim amandmanom Ustava SAD.

Američke škole su me uvek zanimale. Imao sam sreću da studiram na Harvardu. Tu sam video (što su i pre mene svi videli) da je to izuzetna škola. Video sam u Americi i druge sjajne univerzitete koji su na svetskom vrhu. No, kada sam 1988. godine predavao na univerzitetu Emori u Atlanti, bio sam sa porodicom i dobio širi uvid u američko obrazovanje, jer su nam sinovi pohađali jednu tamošnju osnovnu školu. Imao sam utisak da ta škola pruža manje od osnovne škole u koju su mi sinovi išli u Novom Sadu.

Saznao sam nešto i o nastavnicima. Jednom sam u Atlanti započeo razgovor sa kelnerom u tržišnom centru Lenoks mol. Rekao je da je srednjoškolski profesor. Radio je kao kelner u kafiću da bi dopunio svoju zaradu. Rekao mi je i da se kao pomoćni kelner bolje oseća nego kao nastavnik. To u Novom Sadu (te 1988. godine) nisam mogao da zamislim. Još sam manje mogao tako nešto da zamislim dok sam bio đak u Zrenjaninu. Društveni položaj učitelja i srednjoškolskih profesora je ranije bio mnogo bolji (sada mislim na Srbiju i na Mađarsku gde donekle poznajem situaciju – a verovatno je to važilo i za mnoge druge zemlje). Sada su stvari drugačije. Često me je kopkalo pitanje kada ćemo se suočiti sa tom stvarnošću, i kada ćemo to percipirati kao problem. Možda je ova odluka ame-

Datum: 28.05.2020
Medij: Vreme
Rubrika Bez naslova
Autori: Redakcija
Teme: Migranti/azilanti
Naslov: Zemlja slobodnih i dom obespravljenih

Napomena:
Površina: 1498

Strana: 53,54,55



ĆUTI I PLIVAJ...: Tražioci azila i američka granična policija na granici SAD-Meksiko
Foto: AP

ričkog suda, doneta u vreme korona virusa, korak ka suočavanju. U vreme kada se ne možemo kretati, valjda bolje vidimo stvari oko sebe.

PRAVO NA PISMENOST

Tužioci u sporu su srednjoškolci iz Detroita, uglavnom pripadnici crnačke ili latinoameričke manjine, koji potiču iz siromašnih radničkih porodica. U pet državnih srednjih škola koje su predmet spora nije bilo dovoljno kvalifikovanih nastavnika, neki nastavnici jednostavno nisu ni dolazili u školu. Za časove iz fizike deljeni su udžbenici iz biologije.

Tokom leta je u učionicama bila nesnošljiva vrućina, tokom zime nije pomoglo ni to što su đaci i nastavnici sedeli u kaputima. U učionicama su se vrzmali pacovi. Nije bilo dovoljno knjiga – nije bilo ni rezultata. Postavilo se pitanje da li se za to može tužiti država Mičigen – i da li je pravo na čestitu pismenost ustavom zagarantovano ljudsko pravo.

Zahtev je ranije odbijen, pa je tako došao pred žalbeni sud. Naspram tužilaca stajala je kao tužena guvernerka države Mičigen Grečen Vitmer. Žalbeni sud je 23. aprila 2020. godine sa dva glasa "za" i jednim "protiv" odlučio da pravo na pismenost jeste ustavom garantovano ljudsko pravo.

Ovo ne mora da bude poslednja reč. Moguća je i žalba Vrhovnom sudu SAD. Pored toga ostaje još otvoreno pitanje kako bi se pravo na pismenost moglo ne samo priznati već i ostvariti i garantovati.

No ova sudska odluka od 23. aprila je ipak važan korak. U svojim zaključcima sud kaže da je pismenost od fundamentalnog značaja i da je obrazovanje "preduslov gotovo svake interakcije između građana i vlasti".

Možda je vreme izolacije pravi čas da pogledamo oko sebe. Mogli bismo i da postavimo neka pitanja. Nekima bi, recimo, moglo da padne na pamet sledeće: ako je već otkazana olimpijada, mogle bi se otkazati i neke druge trke. Pa i trka u naoružanju. Istina, podstrek za tu trku se još može naći. Recimo u tome da jedan od učesnika u takmičenju primeti da je nakrcao samo toliko oružja kojim može tri i po puta da razori svet, dok je drugi takmičar već opskrbljen sa oružjem kojim bi mogao da to učini pet puta. No, možda je sada čas (i šansa) da se distanciramo od ovih podstreka. Takmičar koji može pet puta da uništi svet bi mogao da skine sa zida parolu "Napred u nove radne pobede!". A takmičar koji može da razori svet svega tri i po puta bi mogao da shvati da ne mora da bude pokunjen. Dakle moglo bi se stati, i ne bi trebalo dalje investirati u oružje. Možda bi se najmoćnije (a i manje moćne) sile mogle okrenuti ka zdravstvu i obrazovanju.

Istina, kod nekih vođa bi se mogla pojaviti sumnja i otvoriti neka nova pitanja. Recimo, pitanje da li bi mogli biti izabrani, ako bi birači bili zaista pismeni. ¶

Datum: 28.05.2020
Medij: Novi magazin
Rubrika Svet
Autori: Marko Savković*
Teme: Migranti/azilanti; Migracije
Naslov: Zašto su za Srbiju važne poruke suverenista u EU

Napomena:
Površina: 1171

Strana: 52,53



Zašto su za Srbiju poruke suvereni

Vučićevoj verziji "suverenizma" nedostaje čvršće ideološko utemeljenje – to je ono kada Orban (ili Salvini ili Le Pen) govore o iliberalnom modelu, hrišćanskoj demokratiji ili evropskoj civilizaciji. No, sve se to da izgraditi, a zapravo bi mogao biti jedan od odgovora na pitanje "kako dalje" za SNS ako predsednik Srbije odluči da organizaciji ovog "catch all" pokreta doda i ideologiju. "Evropska perspektiva" Srbije time bi se učinila još neizvesnijom

Piše: **Marko Savković***

Marin le Pen, dugo jedna od vodećih figura desnice u Evropi, rekla je uoči prošle godine održanih izbora da bi "unija suverenista" mogla postati druga najveća politička grupacija u Evropskom parlamentu (EP). Ovo se na kraju ipak nije dogodilo. Različiti populisti, protivnici Brisela i desničari jesu osvojili nekih 150 (od 750) mesta u EP, ali ne i rezultat kakav su priželjkivali. Najviše glasova dobili su u Francuskoj, Italiji i Velikoj Britaniji (koja je u međuvremenu postigla dogovor o izlasku iz EU 1. januara 2021).

Suverenisti su nekako po pravilu populisti, često nacionalisti, a neretko i desničari. Daleko su, međutim, od jedinstvenog bloka. Polazna premisa oko koje se slažu jeste da su države članice, nakon što su njihove (od naroda otuđene) elite "predale" suviše suverenih prava i nadležnosti Briselu, ostale "okovane" pravilima Evropske unije (EU). Veruju kako članice već dugo nisu samostalne u odlučivanju u politikama od značaja za budućnost zemlje, poput fiskalne politike, kontrole migracija ili u međunarodnim odnosima.

Nakon godina izbornih uspeha, suverenisti nisu ništa manje deo evropskog "mejnstrima" od demohrišćana ili socijaldemokrata. Dobar deo njihove kritike – bilo da je reč o problemu demokratskog deficita ili zaostajanja i socijalnih problema Evrope usled efekata globalizacije – glasač "razume".

Na papiru čine gotovo četvrtinu EP i nude jedan način prevazilaženja podela na liniji Zapad-Istok i Sever-Jug u okviru EU. Razlike među njima su te koje savez čine nemogućim. U Poljskoj vladajuća Partija prava i pravde (PiS) ne želi u savez sa Le Pen zbog njenih proruskih stavova. Slično razmišlja i mađarski premijer Viktor Orban, kome je odnos sa Evropskom narodnom partijom (EPP), odnosno nemačkim demohrišćanima suviše važan da bi rizikovao s nekom novom grupacijom.

Vučić još uvek nije Orban, što ne znači da to neće postati

OBEZBEDITI "EVROPSKI PROFIL": Drugi problem za suverenište je kako da pored nacionalnog, obezbede sebi i "evropski profil", odnosno prepoznatljivost. S takvim izazovom suočio se, na primer, bivši potpredsednik Vlade Italije i lider stranke Liga Mateo Salvini. On je za kratko vreme morao da pronađe saveznike (opet Le Pen, Orban i eventualno Najdžel Faraž), a zatim i politike na kojima je mogao da insistira zajedno s njima.

Usredsredio se na kontrolu migracija (zatvaranje italijanskih luka za brodove koji prevoze migrante) i identitetsku politiku (sprovođenje popisa Roma u Italiji). U tome, međutim, nije uspeo pre nego što je u septembru 2019. izgubio u pokušaju da se premijeru Đuzepeu Konteu izglasa nepoverenje. Do tog trenutka, međutim, delovalo je da će upravo on biti naredni premijer Italije.

Razlikujemo ih i po tome koliko je njihova pozicija snažna u društvu iz kojeg dolaze; odnosno, da li su uspeli da osmisle koherentnu ideologiju. Tu su na jednoj strani – ili bolje rečeno, van konkurencije – mađarski Fides i pomenuta PiS, koji su već dugo na vlasti, a na drugoj "ostali".

PiS je pošlo za rukom da "nominalno proevropski stav poveže sa duboko konzervativnom porukom o 'Evropi nacija'" (ECFR) i ostvari najbolji rezultat koji je jedna stranka u Poljskoj postigla od 1989. Kao i u najvećem delu Centralne i Istočne Evrope, jaka ekonomija omogućila je socijalna davanja potencijalnim glasačima, a kontrola medija siguran plasman poruke.

Datum: 28.05.2020
Medij: Novi magazin
Rubrika Svet
Autori: Marko Savković*
Teme: Migranti/azilanti; Migracije
Naslov: Zašto su za Srbiju važne poruke suverenista u EU

Napomena:
Površina: 1171

Strana: 52,53



i važne sta u EU?

NIKO KAO ORBAN: Ivan Krastev piše kako je pravo merilo uspeha u politici ono koliko vas drugi imitiraju. U tom pogledu niko nije kao Viktor Orban, koji je na svom viđenju (iliberalne) demokratije i (rigidne) kontrole migracija stekao saveznike i protivnike širom Evrope.

Ispostavilo se da čak ni ozbiljna globalna kriza, kakva je pandemija bolesti covid-19, ne može uzdrmati Fides. Naprotiv, ogromna razlika u resursima (u Mađarskoj je usred vanrednog stanja doneta odluka o ukidanju budžetskog finansiranja opozicionih stranaka), sposobnost mobilizacije medija (objavljivanje spiska neprijatelja Mađarske u jednom od njih) i odsustvo ozbiljnijeg takmaca (prema poslednjim anketama, druga najbolje plasirana stranka je Jobik, koji je još desnije!), Orbana čine praktično nedodirljivim.

Zato je i vanredno stanje, koje je proglašeno na neodređen period (bez presedana u okvirima EU) mogao ukinuti sada kad je epidemija u okvirima Mađarske pod kontrolom. (Drugi razlog bi mogao da bude i taj da je odluka o eventualnom izbacivanju Fidesa iz EPP-a odložena za septembar; nema potrebe dalje provocirati lidere EU.)

Treba reći i da suverenisti nisu svemoćni niti je V4 njihov neupitan "bastion". Slovačka predsednica Zuzana Čaputova odnela je pobedu sledeći proevropsku, liberalnu agendu; njen uspeh ponovile su stranke umerene i liberalne levice. "Poziv na uzbunu" za mnoge slovačke građane bilo je brutalno ubistvo novinara Jana Kučijaka i njegove verenice Martine Kušnirove februara 2018, koje je pokazalo koliko je demokratija i pravna država, u biti, krhka stvar.

Slovačka je svetao primer i po tome što je pritisak građana urodio plodom – za manje od dva meseca svi u lancu odgovornosti podneli su ostavke, od premijera Fica do direktora policije. Politička klima se u ovom, inače izrazito proevropskom društvu promenila – na izborima za EP prošle godine najviše glasova odnosi koalicija "Progresivne Slovačke" i liberalno-konzervativne partije "Zajedno – građanska demokratija" (20 odsto i četiri mesta u EP).

Sposobnost mobilizacije medija i odsustvo ozbiljnijeg takmaca Orbana čini praktično nedodirljivim



FOTO: BETA

ALEKSANDAR VUČIĆ I VIKTOR ORBAN: Sve donedavno krupna razlika između dvojice političara bila je u pristupu problemu iregularnih migracija

"PREPISIVANJE" IZ MAĐARSKE: Zašto su za Srbiju važne poruke suverenista? U ovom trenutku jedina stranka koja se odredila kao eksplicitno suverenistička jeste Dosta je bilo. Međutim, veze između Orbana i Vučića su jake; zajedničke su im mere ulaganja u infrastrukturu, kao način podizanja BDP-a; širokih socijalnih davanja kojima se odstupa od navodno konzervativne fiskalne politike, a zarad osiguranja uspeha na izborima; kontrole medijske sfere; sve jačeg oslonca na Kinu u međunarodnim odnosima i glasan evroskepticizam.

Vučić još uvek nije Orban, što ne znači da to neće postati. Pritisak na, odnosno pokušaj preuzimanja Instituta za filozofiju i društvenu teoriju primer je politike koja je "prepisana" iz Mađarske, a opet tako poznata u našoj praksi. Vučićevoj verziji "suverenizma" nedostaje čvršće ideološko utemeljenje – to je ono kada Orban (ili Salvini ili Le Pen) govore o iliberalnom modelu, hrišćanskoj demokratiji ili evropskoj civilizaciji.

Sve donedavno krupna razlika između dvojice političara bila je u pristupu problemu iregularnih migracija. No, sve se to da izgraditi i zapravo bi mogao biti jedan od odgovora na pitanje "kako dalje" za SNS ako predsednik Srbije odluči da organizaciji ovog "catch all" pokreta doda i ideologiju. Saveznike će lako naći u zemljama Višegradske četvorke i još ponegde (Italija, Bugarska, Grčka), a protivnike u Nemačkoj i Francuskoj. "Evropska perspektiva" Srbije time bi se učinila još neizvesnijom.

**Autor je izvršni direktor Beogradskog fonda za političku izuzetnost*

kliping centar Srbije
www.ninamedia.rs

Datum: 28.05.2020
Medij: Novi magazin
Rubrika Svet
Autori: Ivana Pejčić
Teme: Migranti/azilanti
Naslov: Religijske slobode u političkoj sferi

Napomena:
Površina: 1150

Strana: 54,55



Religijske slobode u političkoj sferi

Alijansa za slobodu veroispovesti osnovana je 5. februara u Vašingtonu na inicijativu predsednika SAD Donalda Trampa, a među njenim članicama su i Kosovo, BiH i Hrvatska

Piše: **Ivana Pejčić**

Ponekad ideja izgleda savršeno na papiru. U praksi može da bude onako kako je prvobitno zamišljena, ali i potpuno drugačije. To zavisi od namere onoga u čijim se rukama nalazi realizacija te ideje. Zato nove ideje izazivaju pažnju i donekle strepnju javnosti jer se ne zna kako će na kraju sve to izgledati u praksi. Slično je i sa idejom o formiranju međunarodne Alijanse za slobodu veroispovesti.

Reč je o inicijativi američkog predsednika Donalda Trampa. Ovu ideju je javno prvo spomenuo američki državni sekretar Majk Pompeo u julu prošle godine, da bi je Tramp ponovio tokom zasedanja Generalne skupštine UN u septembru. Posetu Vatikanu samo mesec dana kasnije Pompeo je iskoristio da bi nastavio s promocijom ideje o Alijansi i u prvi plan istakao značaj verskih sloboda. Tada je ocenio da je apsolutna vlast glavna pretnja verskim slobodama.

"Kada je državna vlast apsolutna, ljudsko dostojanstvo se gazi umesto da se čuva. Kada je državna vlast apsolutna, moralne norme se potpuno ruše. Kada je državna vlast apsolutna, ona zahteva da se građani klanjaju vlastima, a ne bogu", rekao je tom prilikom Pompeo. Tu priliku iskoristio je i da kao države u kojima se narušavaju verske slobode označi Kinu, Kubu, Iran, Mjanmar i Siriju.

Inače, Alijansa je formirana 5. februara ove godine u Vašingtonu, uoči tradicionalnog Molitvenog doručka. Tada se Alijansi pridružilo 27 država, čiji je fokus, kako je istaknuto, borba protiv zakona o bogohuljenju, upotrebe tehnologije u verskim ugnjetavanjima i suprotstavljanje progonu ljudi zbog religijskog preobraćanja.

KAŽNJAVANJE ZA VERSKI PROGON: Takođe, istaknuto je i da postoji mogućnost upotrebe sankcija kao vida kažnjavanja onih koji sprovode verski progon. Ostalo je nedorečeno na koji će se način sprovoditi te sankcije ukoliko Alijansa ostane na trenutnom broju članica. One u svakom slučaju ne mogu biti efikasne, osim možda u smislu javnog ukazivanja na određena kršenja ove vrste ljudskih prava u pojedinim državama.

Pompeo je prilikom osnivanja naglasio sve veću potrebu za zajedničkim naporima u borbi protiv urušavanja verskih prava. Kao primere najgorih dela nasilja počinjenih u ime religije ili uverenja naveo je, između ostalih, teroriste i nasilne ekstremiste koji ciljaju verske manjine, bez obzira jesu li to Jazidi u Iraku, Hindusi u Pakistanu, hrišćani na severoistoku Nigerije ili muslimani u Burmi.

Interesantno je da je među njima istaknuta i Komunistička partija Kine, koja je ocenjena kao neprijateljska prema svim verama. Pompeo je ukazao da su akti nasilja motivisani religijom ili uverenjima u porastu i zato je potreban hitan i sveobuhvatan odgovor kako bi se zaustavila ta zlodela, pomoglo žrtvama, ali i da bi se procesuirali počinioci u cilju zaštite zajednice od mogućnosti ponavljanja sličnog nasilja.

Tom prilikom Pompeo je spomenuo i rusku vladu u kontekstu urušavanja slobode u okviru Ukrajinske pravoslavne crkve. Interesantno je da je članica Alijanse, između ostalih, i Ukrajina. Takođe, tu se nalaze i baltičke države i Poljska, čije su spoljne politike po pitanju Rusije više nego jasno definisane. U tom kontekstu jasno je da Rusija neće želeti da učestvuje u Alijansi, ali i da će biti fokus njihovog interesovanja u narednom periodu.

Ukoliko SAD i ne bi pokrenule pitanje Rusije i ugrožavanja verskih sloboda po pitanju Ukrajinske pravoslavne crkve ili neke druge crkve, to će pitanje biti na dnevnom redu upravo zbog ostalih članica Alijanse. To stvara bojazan da će pojedine članice pokušati da aktuelizuju problem religijskih sloboda na svoj način i da "reše" određena unutrašnja pitanja u svoju korist kroz ovaj međunarodni savez. Time bi se, u tom slučaju, narušio kredibilitet ove organizacije. A ujedno bi se verska pitanja i slobode u međunarodnu političku sferu vratili na "velika vrata", čime bi se otvorila nova dimenzija sagledavanja verskih prava i načina njihove zaštite.

kliping centar Srbije
www.ninamedia.rs

Datum: 28.05.2020
Medij: Novi magazin
Rubrika Svet
Autori: Ivana Pejčić
Teme: Migranti/azilanti
Napomena:
Površina: 1150
Naslov: Religijske slobode u političkoj sferi
Strana: 54,55

SUMNJA U MOTIVE: U tom kontekstu pojedini kritičari protumačili su ovu ideju i kao još jedan pokušaj američke vlade da podrije sistem UN i multilateralni sistem i podsećaju da su se pre dve godine SAD povukle iz Saveta za ljudska prava pri UN. Time su želeli da ukažu da "iznenadna" zainteresovanost administracije SAD za ovu problematiku izaziva određenu sumnju u smislu motiva.

Tome doprinosi i to da aktivisti za ljudska prava generalno ne veruju Trampu zbog njegovog ponašanja u prošlosti, između ostalog, zbog sklonosti ka diktatorima, neprijateljstvu prema migrantima i napada na medije. Aktivisti su posebno zabrinuti kako će isticanje u prvi plan religijskih sloboda uticati na prava žena i LGBT zajednice, odnosno postoji li mogućnost da dođe do određenog sužavanja opsega tih prava. Suštinskim oni ne veruju u najavu da će se stavljanjem fokusa na verska prava pokrenuti promocija i drugih ljudskih prava.

Kao jednu od najvećih opasnosti kada je reč o Alijansi, pojedini kritičari smatraju da će političke odluke učiniti ovaj savez neefikasnim. Uostalom, u tom kontekstu posebno se ističe proširena zabrana putovanja koju je donela Trampova administracija i čime se potkopava napor SAD u promociji verskih sloboda.

"Glavna prepreka američkoj ulozi u Alijansi je jednostavno to što je administracija predsednika Donalda Trumpa sprovela tragičnu zabranu putovanja, koja je pogodila većinski muslimanske zemlje, pored zemalja kao što je Mjanmar", ocenio je Filipe Nasif, direktor zagovaranja za Bliski istok i Severnu Afriku za Amnesti International.

"Pa kako se može ozbiljno shvatiti SAD kada muslimani Rohinđa iz Mjanmara, ili sudanski hrišćani, ili druge progonjene grupe nisu u mogućnosti da uđu u SAD zbog ove zabrane?", pitao je on.

Nasuprot ovoj vrsti kritike, pojedine verske i grupe za zaštitu ljudskih prava pozdravile su osnivanje Alijanse, uz ocenu da će biti izuzetno pozitivno to što će svetska pažnja biti usmerena na zaštitu verskih sloboda.



FOTO: BETA/AP

MAJK POMPEO SA DONALDOM TRAMPOM: Državni sekretar SAD naglasio je sve veću potrebu za zajedničkim naporima u borbi protiv urušavanja verskih prava

"Ova inicijativa ističe rastuća ograničenja slobode pojedinca da se praktikuje vera koju čovek sam bira ili da prosto ne veruje. Alijansa može pomoći društvima i pokazati kako da stvore sisteme i prakse koji ljudima omogućavaju slobodu savesti", rekao je David Kuri, izvršni direktor kompanije Open Doors USA.

TEŽAK POLOŽAJ SPC NA KOSOVU: Osim tradicionalnih američkih saveznika Velike Britanije i Izraela, članovi Alijanse pretežno su države koje pokušavaju da izgrade bolje odnose sa SAD i pronađu put ka Trampovoj administraciji. Između ostalog, članica Alijanse je i Kosovo, koje nije članica UN. Za Srbiju će biti posebno značajno da vidi kakve će stavove Kosovo zastupati ako se ima u vidu izuzetno težak položaj Srpske pravoslavne crkve na Kosovu i Metohiji.

Pojedini kritičari protumačili su ideju o osnivanju Alijanse kao još jedan pokušaj vlade SAD da podrije sistem UN i multilateralni sistem

Kulturna i verska baština Srpske pravoslavne crkve dugo je na udaru pojedinih kosovskih političara, koji na sve načine pokušavaju da ospore naziv "srpsko" na toj teritoriji. Sa druge strane, dok se u Alijansi Kosovu priznaje članstvo, Tajvan je u poslednjem trenutku "izbačen" iz ovog saveza. Da postanu članice, nije im pomoglo ni to što je vlada Tajvana pre toga dala milion dolara za ovaj savez i dugo aktivno učestvovala u pripremnim aktivnostima za njegovo formiranje.

Inače, osim već pomenutih država, članice Alijanse su i Albanija, Austrija, BiH, Brazil, Bugarska, Kolumbija, Hrvatska, Češka, Estonija, Gambija, Gruzija, Grčka, Mađarska, Litvanija, Letonija, Malta, Holandija, Senegal, Slovačka, Slovenija, Togo i Poljska. Upravo će Poljska biti i naredni domaćin sastanka Alijanse, koji će biti održan od 14. do 16. jula u Varšavi.

U svakom slučaju, sudbina Alijanse zavisiće od sudbine Donalda Trampa, odnosno da li će biti reizabran za predsednika SAD. Verovatno je da ni članice nisu zainteresovane da "ozbiljnije" uđu u ovu borbu za verske slobode ukoliko se ne zna hoće li imati lidera na kraju godine.

Datum: 28.05.2020
Medij: Novi magazin
Rubrika Svet
Autori: Tamara Jorgovanović
Teme: Migranti/azilanti
Naslov: Mrak na kraju tunela

Napomena:
Površina: 1810

Strana: 47,48,49





FOTO: BETA/AP

Mrak na kraju tunela

Uprkos tvrdnjama predsednika Andresa Manuela Lopesa Obradora da je katastrofa izbegnuta i nedavnih uveravanja vlade da epidemiju drži pod kontrolom, Meksiko je gotovo preko noći postao jedno od globalnih žarišta koronavirusa.

Iako u novom poimanju stvarnosti sve ono što ne nalikuje dešavanjima u Italiji, Španiji ili Njujorku deluje podnošljivo, u Meksiku je za samo deset dana broj obolelih i umrlih porastao gotovo za trećinu, i pored temperature vazduha od 27 stepeni Celzijusa. Do ovog trenutka registrovano je 70.000 zaraženih i preko 7.500 žrtava. Stopa smrtnosti od oko 11 odsto među najvišima je u svetu, dok je po testiranju Meksiko poslednji u Latinskoj Americi. Više od 80 odsto kreveta na odeljenjima za intenzivnu negu je popunjeno, a samo 20 odsto onih koji su umrli stiglo je do njih.

Procenjuje se da statistika ne odgovara realnosti ni kada su u pitanju inficirani ni u slučaju preminulih. Organizacija Meksikanci protiv korupcije i nekažnjivosti (MCCI) procenila je da je broj smrtnih slučajeva samo u Meksiko Sitiju četiri puta veći nego što pokazuju zvanični podaci. Gradske vlasti su negirale da prikrivaju stvarno stanje, ali se veliki broj smrtnih slučajeva zavodi kao atipična pneumonija, a pretpostavlja se da su ove osobe bile zaražene virusom.

Južna Amerika je postala novi epicentar koronavirusa u svetu sa 30.000 novoobolelih dnevno, što je delimično posledica ublažavanja mera. Posle Brazila, najviše su pogođeni Meksiko i Peru

Piše: **Tamara Jorgovanović**

OTVARANJE PRE VREMENA: I pored toga, više od 300 opština u zemlji, koje nazivaju "opština-

Datum: 28.05.2020
Medij: Novi magazin
Rubrika Svet
Autori: Tamara Jorgovanović
Teme: Migranti/azilanti
Naslov: Mrak na kraju tunela

Napomena:
Površina: 1810

Strana: 47,48,49





FOTO: BETA/AP

ANDRES MANUEL LOPES OBRADOR: Ubeđivao Meksikance da su posebni i da ih čuvaju jake porodične veze i radna etika

ma nade", dobilo je zeleno svetlo da ukine karantin ukoliko u prethodnih 28 dana nisu imale slučajeve zaraze. U ostalim delovima Meksika 1. juna prestaje da važi Nacionalna inicijativa za socijalno distanciranje, koja je bila na snazi oko dva meseca. Prošle nedelje s radom su počeli rudnici, gradilišta i fabrike za proizvodnju vozila za Severnu Ameriku.

Iako je zamenik ministra zdravlja zadužen za koronu Ugo Lopes-Gatelj rekao da je kriva poravnata, medicinski stručnjaci smatraju da do otvaranja dolazi prebrzo i da je meksički odgovor na korona-krizu takav, da se ne zna koje su opštine zaista bezbedne. Predsedniku Lopesu Obradoru se žuri da otvori zemlju, ali lekari veruju da se time ugrožavaju životi i da je prvi čovek države prerano otpisao mogućnost katastrofe dok epidemija još raste.

Lopes-Gatelj kaže da to ne znači povratak u nekadašnju normalu već u novu jer će na snazi biti brojne restrikcije, a škole i dalje neće raditi. Vlada pokušava da nađe balans i "životi i dalje imaju prednost nad ekonomijom", ali se mnogo ljudi bori da preživi jer ne zarađuje. Istraživački tim banke BBVA procenio je da bi, prema najgorem scenariju, kriza izazvana koronavirusom mogla da dovede 34 miliona ljudi do siromaštva – svaku četvrtu osobu u zemlji – dok bi u najboljem slučaju to bilo 12 miliona.

Kao i njegov brazilski kolega Žair Bolsonaro, i Lopes Obrador, poznatiji kao Amlo, po inicijalima, proslavio se po nonšalantnom odnosu prema virusu. Iako su epidemiolozi koje je, na sreću, angažovao savetovali socijalno distanciranje, nedeljama posle prvog lokalnog slučaja putovao je po zemlji i viđao se s ljudima. Jedan od zanimljivijih susreta bio je sa 92-godišnjom majkom zatvorenog narko-bosa Hoakina Gusmana, poznatijeg kao El Čapo, s kojom se video u državi Sinaloa. Amlo je staricu, koja je zatražila da se sretnu i čekala ga u kolima, nazvao običnom penzionerkom.

"Korupcija je meksička kuga, a ne penzionerka, koja zaslužuje moje puno poštovanje, ma ko da joj je sin", rekao je predsednik posle susreta. U međuvremenu sunarodnicima je poručivao da nastave da žive kao i obično, da čitaju Markesov roman "Ljubav u doba kolere" i ubeđivao ih da su posebni i da ih čuvaju jake porodične veze i radna etika. Neposredno pre skoka broja obolelih rekao je da se vidi svetlost na kraju tunela. Ovaj populista s levice optužio je strane medije koji pišu o onome što se dešava u Meksiku da šire dezinformacije jer žele da nanesu štetu njegovoj vladi.

NEPRAVDA ZA PERU: Potpuna suprotnost Amlou i Bolsonaru je peruanski predsednik Martin Viskara, koji je prvi na kontinentu uveo karantin i poštovao sve preporuke Svetske zdravstvene organizacije. Za sprovođenje mera bile su angažovane vojska i policija. Iako je sve urađeno na vreme i dosad testirano više od 800.000 ljudi, broj zaraženih poslednjih dana raste, i sa preko 120.000 zemlja je već na drugom mestu u Južnoj Americi, odmah posle Brazila. Do ovog trenutka zvanično je preminulo 3.500 Peruanaca, ali se veruje da ih je mnogo više.

Stotine bolesnih umire kod svojih kuća jer kreveta na intenzivnoj nezi nema dovoljno. Buenos Ajres tajms piše da službe za odnošenje mrtvih za taj posao najčešće angažuju migrante iz Venecuele, kojih je u Peruu 865.000. Pacijenti su uglavnom trgovci, taksisti i ulični prodavci, a jedno od glavnih mesta gde se virus širi jesu pijace.

Kao na celom kontinentu, i severno i južno, covid-19 najviše pogađa siromašne, pa je u jednom kvartu sa barakama u Limi zaraženo 72 odsto stanovnika. Veoma je teška situacija u gradovima na Amazonu, gde žive starosedeoci i gde virus zatvara i bolnice. Lokalni analitičari kažu da je zdravstveni sistem decenijama toliko zapostavljan, da to sada svima ek-

Na kontinentu vlada ubeđenje da su bogataši koji putuju po svetu doneli virus i njime zarazili i siromašne

Batine umesto aplauza

Dok u gotovo svim državama sveta medicinski radnici dobijaju aplauze i verbalnu podršku, u Meksiku su diskriminisani baš zbog posla kojim se bave i često se dešava da dobijaju batine jer ih pojedine grupe smatraju prenosiocima zaraze. Samo u prve tri nedelje maja zvanično je zabeleženo 47 napada na bele mantile, a sudeći prema objavama na društvenim mrežama, realan broj je neuporedivo veći. Jedna lekarka je na ulici polivena varikinom kako bi bila "dezinfikovana". Na meti agresivnih građana su i bolnički čistači. Dešava se i da porodice bolesnika napadaju lekare i sestre, pa su na nekim klinikama kao zaštita postavljeni pripadnici Nacionalne garde. Neke meksičke države obezbedile su medicinskim radnicima hotelske sobe i prevoz do posla kako ne bi odlazili kući niti koristili javni transport.

Datum: 28.05.2020
Medij: Novi magazin
Rubrika Svet
Autori: Tamara Jorgovanović
Teme: Migranti/azilanti
Naslov: Mrak na kraju tunela

Napomena:
Površina: 1810

Strana: 47,48,49



FOTO: BETA/AP

MARTIN VISKARA: Potpuna suprotnost Amlou i Bolsonaru je peruanski predsednik, koji je prvi na kontinentu uveo karantin i poštovao sve preporuke SZO

splodira u lice.

Lekar i stručnjak za javno zdravlje Elmer Uerta, međutim, smatra da su za porast slučajeva do kojih dolazi tokom karantina krivi građani "koji ne poštuju zakon". Ipak, gotovo 70 odsto Peruanaca radi u neformalnoj ekonomiji, a 40 odsto je samozaposleno. Da bi mogli išta da zarade, ovi ljudi moraju da izađu iz kuće, inače će svakako umreti, ako ne od virusa, onda od nemaštine. Kada je sredinom marta uveden karantin, desetine hiljada ljudi koji su izgubili posao u Limi krenuli su pešice u svoja sela, pa do polovine nije ni stigla pomoć koju je vlada pripremila za najsiromašnije.

Peruanski zvaničnici kažu da je ova pandemija najstrašnija koja je pogodila zemlju od 15. veka, kada su evropski konkvistadori ovde doneli bolesti poput malih boginja i rubeole.

DŽET-SET VIRUS: U Meksiku je, kao i na ostatku kontinenta, covid-19 postao pokazatelj klasnih razlika. U svim državama vlada ubeđenje da su bogataši koji putuju po svetu doneli virus, a onda ga širili među onima s kojima su dolazili u kontakt, uključujući poslugu koja ga je zatim prenela ljudima u sirotinjskim kvartovima.

Guverner meksičke države Puebla Migel Barbosa na početku epidemije je čak govorio da su siromašni ljudi imuni na virus jer nemaju mogućnosti da putuju. Vlasti su u martu procenile da je tri četvrtine zaraženih u tom trenutku bilo povezano sa onima koji su došli iz inostranstva.

"Većina su bogati. Ako ste bogati, spadate u rizičnu grupu. Ako ste siromašni, ne spadate. Mi siromašni smo imuni", rekao je Barbosa.

Lejtin Ameriken post piše da se u Brazilu smatra da je širenje virusa počelo iz ekskluzivnih noćnih klubova u koje odlaze najbogatiji. Tako su "više klase" označene kao krivci za prenošenje bolesti jer ne samo da su je doneli u zemlju već se nisu odricale zabava i društvenog života u vreme kada je bilo neophodno socijalno distanciranje. Tako se urugvajska modna kreatorka Karmela Ontu (57) smatra krivcem za polovinu zaraženih u svojoj zemlji jer je doputovala iz Španije i zatim otišla na svadbu prijatelja. Ona je samo na tom prijemu zarazila više od 40 ljudi i mogla bi krivično da odgovara zbog nemara i ugrožavanja života.

Stopa smrtnosti od oko 11 odsto među najvišima je u svetu, a po testiranju Meksiko je poslednji u Južnoj Americi

Porast obolelih na kontinentu

U drugoj polovini maja u većem delu Latinske Amerike došlo je do postepenog popuštanja mera kako bi se oživela ekonomija, što je dovelo do skoka broja zaraženih. Na kontinentu je trenutno registrovano više od 650.000 inficiranih, a 80 odsto njih je u Brazilu, Peruu i Meksiku. Život je do ovog trenutka izgubilo oko 40.000 Južnoamerikanaca.

Kada je o drugim zemljama reč, otprilike isti broj zaraženih kao Meksiko ima Čile, 70.000, ali je mrtvih deset puta manje. Na oko 40 odsto teritorije, uključujući odnedavno i prestonicu Santjago, uveden je strogi karantin, ali su i pored toga kapaciteti na intenzivnoj nezi već gotovo popunjeni. U očekivanju najgoreg, u glavnom gradu je pripremljeno hiljadu grobova. Posle prošlogodišnjih socijalnih nemira, i sada dolazi do sporadičnih okupljanja i incidenata zbog paketa hrane koje država deli siromašnijim porodicama. Kao i u celoj Latinskoj Americi, cene hrane i pića skočile su tokom pandemije.

U Argentini je broj zaraženih premašio 12.000, dok je umrlih oko 500. Veći deo zemlje je u karantinu, a svi letovi otkazani su do septembra.

Ekvador je na početku pandemije bio najpogođenija zemlja na kontinentu u kojoj je zavođen i policijski čas, a mrtvi su ostavljani pred kućama jer nije imao ko da ih preuzme. Trenutno ima više od 37.000 obolelih i 3.000 žrtava, mada se procenjuje da je taj broj veći.

U Kolumbiji je 22.000 inficiranih i 750 mrtvih, a bolest je stigla i do amazonskih gradova. Vlasti za to okrivljuju Brazil, pa je ojačana granica između dve zemlje.

U Boliviji, gde je registrovano 6.500 slučajeva sa 250 žrtava, ministar zdravlja Marselo Navahas smenjen je i uhapšen jer je učestvovao u malverzacijama s nabavkom respiratora iz Španije po četiri puta skupljoj ceni.

Venecuela ima oko 1.100 inficiranih i deset mrtvih.

Ono po čemu se države Južne Amerike veoma razlikuju jesu testiranje i stopa smrtnosti. U Čileu i Peruu se na milion ljudi obavi 25.000 testova, u Ekvadoru 6.000, Kolumbiji 5.000, Brazilu 3.500, Argentini 3.000, a u Meksiku samo 1.700. Stopa smrtnosti kreće se od jedan odsto u Čileu i Venecueli do 11 odsto u Meksiku. Prosek u svetu je 6,4 odsto.

kliping centar Srbije
www.ninamedia.rs

Datum: 28.05.2020
Medij: Novi magazin
Rubrika Ogled
Autori: Marija Gojkov
Teme: Migranti/azilanti
Naslov: KOFA JE BUŠNA...

Napomena:
Površina: 601

Strana: 72



Ogled > Marija Gojkov

KOFA JE BUŠNA...



Otkad imam pravo glasa, to pravo i koristim. Bilo je... svega. Sećam se da sam pre skoro deceniju, nemajući, kao i obično, za koga da glasam, a želeći tu dužnost da ispunim, upitala koleginice koji je frajer br. 1 u tada aktuelnim serijama i telenovelama. Uglas su odgovorile: Osman Bej! – i pokazale sliku. Pazite, frajer i po, zamerki nema. Kako TV ni tada nisam gledala, uzdala sam se u istančan ukus prosvetnog kadra. Dopisala sam br. 18 – Osmana Beja. Ni dan-danas ne znam da li mu je to pravo ime ili se tako zvao u seriji. Crn, brkat, naočit... ma sigurno ga znate. Hoću reći, ja uredno ispunjavam svoju građansku dužnost, ali shvatam da sam doterala "cara do duvara". Dalje više – nema kud. Osim one tri Đinđićeve godine, i nekadašnje DS, za mog vakta ne pamtim da sam se pronalazila u programu neke partije, da sam s njom delila iste životne vrednosti... Nego udri, glasaj večito protiv nekog, skoro nikad ZA. A zašto sam sebe dovodila u takve apsurde? Razlog je uglavnom bio isti. Pomognem da se neko čudovište dokopa vlasti (manje zlo, jelte), pa ga posle decenijama skidam. Dosadno – nije.

Malecko zlo se u međuvremenu kloniralo, multipliciralo, raširilo i razgranalo kao kancer. I eto mene, opet htela–ne htela u tamnom glasačkom vilajetu: ako glasam, kajaću se, ako ne glasam – isto. Znate šta, ako je i od mene, dosta je. Obrni, okreni, uvek ja kriva – ni luk jela ni luk mirisala. Kada smisleno ukažem da su kandidati tiha jeza, svi spremno graknu – ali "dežurni diktator" će da nas jaše godinama, mora se aktivirati, mora se glasati. O tome što "taj i taj" posledično uvek ispadne gori od onog prethodnog niko ni da zucne, svi se prave blesavi.

Hoću reći, ja uredno ispunjavam svoju građansku dužnost, ali shvatam da sam doterala "cara do duvara". Dalje više – nema kud. Osim one tri Đinđićeve godine, i nekadašnje DS, za mog vakta ne pamtim da sam se pronalazila u programu neke partije, da sam s njom delila iste životne vrednosti... Nego udri, glasaj večito protiv nekog, skoro nikad ZA

Jer – nisu svi isti. Tačno. Neki su i gori. Ali svima je zajedničko da, kad zagusti, zovu ljude poput mene. Da glasam, da ih spasavam. Između dve kampanje ne postojim ili sam predmet njihovog dubokog prezira.

Govorim jezike, putovala sam, imam širinu, kulturu dijaloga, nema u meni agresije. Mitsko sam biće koje oni nazivaju "građanista" (nešto ko satanista). Od mene sklanjaju malu decu, kad ja pridem – razgovor zamre. Niko ne zna kuda sa mnom.

U ovoj i ovakvoj državi. Elem, mene takve, "drugosrbijanskog izroda" u rukama stranih "kompradora", sete se samo kad nekom kvazidesničarskom junoši zafali statista za slikanje. E, tih istorijskih nekoliko sekundi postajem nacionalni stožer, čuvar demokratije i poslednja linija odbrane... onog manjeg zla. Koje će nakon što mu, po milioniti put, budem držala "lopovske", postati impozantno, zlurado i nesmenjivo. Taj začarani krug nije slučajan. Posledica je grešnog i "pogrešivog" ljudskog faktora. Ova višedecenijska propast nije prirodna nepogoda, ima svoje šablone i zakonomernosti. Kada opozicija postane konkurencija, država se pretvara u sopstvenu parodiju. Jer, kako drugačije objasniti zašto se opozicioni delatnici uporno spuštaju na najniže grane evolucije, imitirajuću vlast? Zašto bi radikalnu Zadrugu menjali opozicionim Parovima, kad znamo da nam je nasušno potrebna suštinska promena trulog sistema? Pojava opozicionih "srčanih junoša", uličnog rečnika i huliganskog ponašanja, ima najmanje dve svrhe: Prva je da se društvo drži u permanentnoj navijačkoj tenziji i "predgrađanski rat" stanju. Kakav je to derbi gde nema suprotnog navijačkog tima! Izeš Sever bez Juga. Takav život postaje smrtno dosadan. Puls se vraća u normalu, adrenalin ostaje u libeli, pritisak postaje "momački". Krv se vraća u mozak (i još ponegde), a slike se izoštravaju. Onda sve postaje odveć jasnije, a to za političare nije zdrava situacija. Zamislite samo kada bi se konačno shvatilo da politika nije stadionska "šutka", da su političari obični činovnici koji dobijaju otkaz kad ne rade dobro! Povrh svega, osvestite i činjenicu da su oni narodni uposlenici, da su debelo plaćeni za ono što (ne)rade, da ih po želji otpuštamo, i to na izborima. (Tu se pomalja još jedan zanimljiv fenomen koji je teško objašnjiv u svakodnevnom poslovanju, ali se lako zabašuri u politici. Recimo, potpuna je misterija zašto biste ponovo zapošljavali osvedočene lopove i loše radnike od kojih ste već bili prevareni i opljačkani? O tome nekom sledećom prilikom.) No, da se vratimo upornom sindromu "šeširizacije" političkog života u nas. Gledamo performans iznošenja iz Skupštine, slušamo neprimereni rečnik obogaćen psovkama, deli nam se nova tura navijačkih šalova, stiže i sveže blato, toplo i meko, skoro pa lekovito. I valjaćemo se u njemu – neko vreme.

Onda će postati "smor". Čak i svinje izlaze iz obora, zar ne? E, tu stižemo do sledećeg razloga pažljivo negovanog "banditizma" domaće političke scene. Pre ili kasnije, blato dosadi. A praziluk – iždžikljao, ište organizam malo noblesa i kulture. Tu vas čeka "tašna–mašna" ekipa. Ulickani lobisti svih fela u tesnim sakoima i frulica pantalonama. Naputovani, osunčani, govore jezike, šiške im se češljaju satima. Oni su naše dugo očekivane mesije, od njih nas nije sramota. Možemo s njima "u svatove" bez blama. Onda elegantna ekipa, zasuta cvećem, pootvara aktovke, pa pozatvara fabrike, preduzeća... ma, ukrade vam i rupu sa gaća. Vama, maltene, milo. Vidi kako su lepi i doterani, kako da ih ne voliš?! I ljubav bi nesmetano cvetala da vas, u međuvremenu, nisu izbacili iz kuće, da vam deca ne pište gladna, da nemate ni za kladionicu, kamoli za leba! Tad "Srbin" poludi. Sklanjajte mu živinu, starce, obrazovane, kučiće, mačiće, LGBT, manjine, migrante... ispred očiju! Sve će ve pobije. Nego šta!

Dajte hitno one "temperamentne i drčne" s početka priče. Dogorelo! Bacaju se šerpe, to je za... znate već, uzimaju se stare lončine, teške varjače, takoreći solunske... Pa udri, lupaj, žeži! Zatim neko pritisne crveno dugme i stižu izbori. Septička jama će po ko zna koji put da se izlije pravo u institucije države. Ringišpil se uredno pokreće, još jedno skupo i besmisleno opštenarodno veselje može da počne. "Ko je nas poznavao ni pakao mu neće teško pasti!" Zbog svega gore navedenog prvi put u životu – ne glasam. Ni za jedno zlo. Ni za manje ni za veće. Od sad glasam samo za "dobro". Pa kud puklo – da puklo! Sa ovom pameću trebalo je da upišem istoriju umesto jezika. Gde bi mi kraj bio! Napisala bih najtanji istorijski udžbenik – najdužeg naslova. Zvao bi se: "Kofa je bušna je bušna je bušna..."

Marija Gojkov, rođena u Zemunu, fakultet završila u Moskvi, takođe živela u Španiji. Radi kao profesorka engleskog jezika u beogradskoj srednjoj školi. Osim prosvetnog rada bavi se prevodilaštvom (engleski, ruski, španski) i pisanjem. Autor je zbirke poezije "Misao u ćilibaru" (2019). Pored poezije piše tekstove za razne portale, aforizme, eseje, kratke priče, prozu, priprema novu zbirku pesama i završava pisanje prvog romana. Živi i radi u Beogradu.

kliping centar Srbije
www.ninamedia.rs

Vreme: 27.05.2020 06:40
Medij: novosadska.tv
Link: https://novosadska.tv/vest.php?id=57129
Autori: Redakcija
Teme: Migranti/azilanti

Naslov: Predsednik opštine Žabalj demantovao glasine o dolasku migranata: Bic´e krivičnih prijava

Predsednik opštine Žabalj demantovao glasine o dolasku migranata: Bic´e krivičnih prijava
Sreda, 27. maj 2020, 09:10h izvor:Novosadska TV

U cilju sprečavanja širenja dezinformacija a samim tim i panike, a na osnovu plasiranja vesti na društvenim mrežama da c´e vec´i broj migranata biti nastanjen na teritoriji opštine Žabalj, predsednik ove Opštine Čedomir Božic´ apelovao je na sve sugrađane da ovakve i slične informacije shvate kao dezinformaciju, odnosno kao lažnu vest.

"Informacije koje se plasiraju na društvenim mrežama, kao i usmenim putem su apsolutno netačne, zlonamerne i objavljuju se zarad prikupljanja jeftinih političkih poena usred kampanje za izbore koji slede. Zbog toga su nadležne službe Opštine Žabalj obavestile policiju, a protiv lica koje ovakve informacije plasiraju u javnost bic´e podnete prijave zbog krivičnog dela izazivanja panike i nereda", rečeno je u službi za odnose sa javnošc´u Opštine Žabalj.

Predsednik opštine Žabalj je poručio svim žiteljima da ne brinu zbog ovih lažnih vesti i da c´e nadležne službe ove Opštine u saradnji sa policijskom stanicom u Žablju preduzeti sve neophodne mere da se ovakav način dezinformisanja društva zaustavi, a samim tim i podsticanja straha kod stanovništva.

Vreme: 28.05.2020 01:26
Medij: nin.co.rs
Link: http://www.nin.co.rs/pages/article.php?id=102353225
Autori: Redakcija
Teme: Migranti/azilanti

Naslov: Zagrevanje jurišnika

Zagrevanje jurišnika

Iako je očigledno da vlast ultradesničarske partije i pokrete koristi i za povećanje manevarskog prostora pred međunarodnom zajednicom, cena njihovih usluga je previsoka

Primeri povezanosti sadašnje vlasti sa desnim ekstremistima postaju sve brojniji, a njihova saradnja datira još od opozicionog delovanja naprednjaka.

Najnovije zvezde na nebu desnog ekstremizma su članovi Levijatana koji su prvobitno nastupili sa pozicija ekstremnih zaštitnika životinja. Nasilno su oduzimali životinje vlasnicima, uglavnom Romima. Onda su postepeno počeli da pokazuju svoja prava uverenja - da neki ljudi zbog svoje nacionalnosti i seksualnog opredeljenja za njih nisu prihvatljivi. Prozivali su albanske pekare iz Borče, njihov pripadnik upao je u migrantski centar u Obrenovcu, nakon čega su mu organizovali skup podrške kada je uhapšen. Poslednja predstava im je bilo okupljanje ispred spomenika žrtvama Novosadske racije.

Predvodnik Levijatana Pavle Bihali je u više svojih javnih objava na internetu otvoreno zastupao ekstremne stavove. „Mi gajimo snažnu antimigrantsku politiku. Ukoliko država ne želi da reši štetočine Rome (najveći broj krivičnih dela u odnosu na broj populacije), kako će sprečiti ovu pošast zvanu migranti. Zakoni za manjine ne važe zato se kote i iživljavaju nad decom, ženama i životinjama", samo je jedan od njih. Osim po uzoru na naciste koji su takođe pripadnike određenih naroda, između ostalih i Srbe, nazivali „štetočinama" i „pošašću", iznosi i laži o navodnom velikom broju krivičnih dela Roma i migranata. A podaci govore nešto sasvim drugo. Neuporedivo više ima napada, pljački i zastrašivanja samih migranata, nego što su oni nekog napali. Čak je i Ivan Ristić, kao šef kabineta ministra unutrašnjih poslova Nebojše Stefanovića, bio pod sumnjama da je učestvovao u krijumčarenju migranata. Predmet se šetao iz tužilaštva u tužilaštvo, dok nije odbačen iz nepoznatih razloga. Ristić, koji je nekad bio u JSO, sada je pomoćnik direktora policije. A Roma, koji ovde žive od osnivanja srednjovekovne Srbije, skoro da nema među počiniocima najtežih krivičnih dela.

Predrag Petrović, iz Beogradskog centra za bezbednosnu politiku (BCBP), kaže za NIN da ima više veza Levijatana i vlasti.

„Na vezu danas veoma aktuelnog ultradesničarskog pokreta Levijatan sa vladajućom partijom ukazao je i nasilni upad u migrantski kamp pripadnika ovog pokreta Filipa Radovanovića, koji je kao kadar SNS-a zaposlen u opštini Obrenovac. I slabo reagovanje državnih organa na brojne poruke koje pripadnici ovog pokreta i njen lider Pavle Bihali upućuju putem društvenih mreža i uživo ranjivim grupama i kritičarima režima, ukazuje na njihove veze sa vladajućom partijom", napominje Petrović.

Bihali je podržao bakljadu na krovovima kao odgovor na 'šerpanje': „Ovo je samo odgovor da ne može neka lopuža da se keša na aplauz doktorima... Podržavam pevanje." Poslednja javno zapažena akcija Levijatana bilo je fotografisanje pripadnika ovog pokreta ispred spomenika žrtvama Novosadske racije. Antinacistički pokreti, neke stranke i pojedinci su ih optužili za skrnavljenje, te da su neki od pripadnika nosili stilizovane nacističke simbole. Bihali je tvrdio da su se „poklonili žrtvama fašizma".

Jedna od poslednjih video-objava Bihalija: „Vršac siguran. Ponovo smo obišli i očistili. Nema migranata", otkriva da se članovi ovog pokreta ponašaju kao parapolicija. Bihali hvali regularnu policiju zbog nekih hapšenja, prenosi objave ministra Stefanovića i najavljuje zajedničke akcije sa MUP-om, kao prilikom trovanja pasa na Kalemegdanu. To ga ne sprečava da objavljuje svoje fotografije na kojima nosi majicu sa natpisom imena Luke Bojovića, koji je označen kao vođa zemunskog klana i služi višegodišnju kaznu u Španiji zbog organizovanog kriminala.

Bihali ima i političke ambicije. Objavio je kako skupljaju potpise za izlazak na izbore zajedno sa zvezdom antivakcinaša, psihijatricom Jovanom Stojković. Zajedno su održali nedavno skup u Obrenovcu. Osnov predizborne kampanje Levijatana i Stojkovićeve su antimigrantski i antivakcinaški stavovi. Bihali je oduševljeno reagovao kada je vlast poslala vojsku u Šid: „Migranti se preigrali. Reakcija ne sme izostati, bez milosti prema teroristima." On i ona u svojoj zajedničkoj kampanji prozivaju opozicione političare poput Nebojše Zelenovića i Marinike Tepić kao i mnoge druge. Prozivaju i retke profesionalne medije, ali i javne ličnosti koje su iznele različito mišljenje od vlasti. Tako Bihali napada i sudiju Miodraga Majića. Zanimljivo je da Bihali i Goran Davidović, poznatiji kao Firer, čiji je Nacionalni stroj zbog neonacizma zabranio Ustavni sud 2011, prenose stavove jedan drugog. Davidović na društvenim mrežama deli najave akcija koje Bihali i Stojkovićeva vode za izbore. Nedavno je Davidović izrazio nadu da će Milorad Ulemek Legija i Zvezdan Jovanović, osuđeni kao organizator i neposredni ubica premijera Zorana Đinđića, biti uskoro oslobođeni. Na zvaničnim internet stranicama Levijatana raspisuju se bukvalno poternice za neistomišljenicima i najprimitivnije se vređaju: „A da, nama su prijavili tvoju mamu, doduše

Vreme: 28.05.2020 01:26
Medij: nin.co.rs
Link: http://www.nin.co.rs/pages/article.php?id=102353225
Autori: Redakcija
Teme: Migranti/azilanti
Naslov: Zagrevanje jurišnika

liči na babu jer je mnogo prešla, to malo što joj je ostalo ćemo je mi pojahati. Sad ćemo da je pokupimo ispod Pančevca, šljaka tamo za crvenu, sine 1.000 kamiondžija", ili: „Dođi, predstavi se. Daj nam samo pola sata da ti se skinemo sa sestre i mame. I nalazimo se"...

Predrag Petrović iz BCBP kaže da su danas ogoljene veze ultradesničarskih pokreta i organizacija sa vlastima.

„Miša Vacić, lider Srpske desnice koji je potekao iz SNP Naši 1389, bio je na savetničkoj poziciji u Kancelariji za KiM, a na to mesto ga je postavio potpredsednik SNS-a Marko Đurić. Osnivačkoj skupštini ove partije prisustvovao je Milenko Jovanov, potpredsednik Glavnog odbora SNS-a", podseća Petrović.

Profesor kriminologije Dobrivoje Radovanović kaže za NIN da nije iznenađen što u poslednjih nekoliko godina cvetaju ultradesničarske organizacije.

„Organizacije sa pronacističkom ideologijom cvetaju jer je cela grupa vladajućih stranaka izrazito desničarska. To se ne vidi samo u javnim nastupima već po rehabilitaciji ratnih zločinaca iz ratova 90-ih godina. Ideologija tih ekstremista i jedinstvene Radikalne stranke iz koje je nastao vladajući SNS je veoma slična. Visoko pozicionirani funkcioneri SNS nisu slučajno na skupovima ekstremista. Vlast koja ima sve pravne razloge da krivično goni ekstremiste to ne radi, a moguće da ih i tajno finansira. Među ekstremistima su, ne toliko sa ideoloških pozicija već kao jurišni odredi, i navijači-huligani", navodi profesor Radovanović.

Primer nasilja, kada su predstavnici sadašnje vlasti i ekstremisti učestvovali zajedno, jesu demonstracije protiv hapšenja Radovana Karadžića i Veselina Šljivančanina koji sada lobira za SNS. Prilikom hapšenja Šljivančanina juna 2003. došlo je do napada demonstranata na policiju i povređeno je 46 policajaca. Nakon hapšenja Karadžića jula 2008. na demonstracijama su povređena 32 policajca i 11 građana, dok je demonstrant Ranko Panić preminuo. Sadašnji predsednik Srbije i SNS-a Aleksandar Vučić bio je na oba skupa.

P

etrović iz BCBP navodi da je danas više nego očigledno da vlast ultradesničarske partije i pokrete koristi i za povećanje manevarskog prostora pred međunarodnom zajednicom.

„Logika je jednostavna i poznata još iz vremena Slobodana Miloševića. Vlasti daju prostor ultradesničarskim organizacijama, a onda ukazuju da je desni ekstremizam problem u društvu, te da su i one same pod pritiskom tih pokreta i partija. Tako, vlasti nastoje da izgledaju međunarodnoj zajednici kao umerena politička opcija koja želi i može da kontroliše ultradesne ekstremiste. U vreme Miloševića glavni ultradesničar za 'strašenje' zapadnog sveta je bio Vojislav Šešelj i njegov SRS. Danas vlastima, čini se, više odgovara postojanje većeg broja manjih ultradesnih aktera. Novo vreme zahteva i prilagođavanje načina za ostvarivanje istih ciljeva vlasti", napominje Petrović.

Profesor Radovanović navodi da je insistiranje vlasti na ultradesnim ekstremistima opasno jer može da stvori sukobe.

„Na to mogu da reaguju i levi ekstremisti. Već imamo velike ideološke podele. Moguće je i da će se polarizovati i one strane koje ne pripadaju nijednom političkom ekstremu. Na kraju sve može da se završi i fizičkim sukobima", upozorava profesor.

Nasilje je tu, od napada na migrante, Albance, Rome, LGBT osobe, političke neistomišljenike... Izvođači radova više se ne kriju iza ekstremističkih pokreta već sama vlast direktno, kao prilikom bakljade sa krovova, angažuje huligane - pripadnike navijačkih grupa.

Proizvodnja mržnje i sukoba ne samo što je nemoralna politika nego je i nepraktična jer ni u jednom društvu takvi procesi nisu mogli da se kontrolišu. Batina uvek ima dva kraja.

Vreme: 28.05.2020 01:26
Medij: nin.co.rs
Link: http://www.nin.co.rs/pages/article.php?id=102353224
Autori: Redakcija
Teme: Migranti/azilanti

Naslov: Potpirivanje ksenofobije

Potpirivanje ksenofobije

Tokom vanrednog stanja svima su nam pucali živci, a bili smo u svojim gradovima, u svojim kućama, i mogli smo napolje, makar i ograničeno. Migranti su proveli dva meseca iza ograda, koje će sada ograditi žilet žicom, a to znači da to više nisu prihvatni, već pritvorski centri

Uspeli smo! Mala, ali eminentna grupa stručnjaka, strateški skrivena u jednoj šidskoj prodavnici, otkrila je sve o virusu zbog koga – što od straha, što od groznice – drhti čovečanstvo. Ma i bolje od toga – ti su ljudi otkrili izvor svih srpskih problema, ništa manje.

„Juče smo otišli do prodavnice, i žena koja tamo radi rekla je da smo mi izvor virusa. Rekla nam je i da – izvinite na izrazu – odjebemo, jer donosimo sve najgore u ovu zemlju", kaže Emina K.

Emina K. i njene tri ćerke, stare taman toliko da nam se motaju oko nogu tokom razgovora, ne dele slučajno prvo slovo prezimena sa onim poznatijim K, Jozefom. I one su godinama za nešto krive, a o detaljima krivice i postupka malo znaju. Izvesna je samo kazna. Eminin sirijski dom srušila je artiljerija ili avijacija, pa je sa roditeljima otišla za Jordan. Tamo je studirala jezike i udala se. Jordan nije bio loš, ali nije bio ni dom, pa se vratila kući. Vrtlog pobunjeničkih grupa, sirijske vojske koja se bije sa pobunjenicima, drugih vojski koje se biju sa sirijskom, i trećih vojski koje se biju sa tim drugima, nije, dozvolićete, najbolje mesto za gajenje ćerki, pa je 2019. Emina ponovo pošla u izbeglištvo, drugim putem, preko Turske, Grčke, Makedonije, Srbije. Cilj puta je Holandija.

Emina ima 26 godina, i sa njom razgovaramo u Prihvatnom centru „Šid – stanica". Taj je poseban po tome što je namenjen porodicama, pa je u njemu u četvrtak, među 226 prisutnih, bilo devedeset dvoje dece. Mimo toga centar ima uobičajen dekor, poput postera Crvenog krsta sa fotografijama ljudi koji traže ćerke, majke, muževe, braću, cele porodice. I plakate koje nevoljnike obaveštavaju o keš-karticama kojima ih snabdeva Evropska unija. Te bi plakate pre trebalo lepiti van prihvatnih centara, jer je mnogi Srbin ubeđen da osobno plaća tu kraljevsku apanažu u rasponu od 3.000 dinara za pojedince do 12.000 dinara za porodice sa šestoro i više dece. Mesečno, dakako. Između tih i mnogih drugih postera sa uputstvima o ponašanju, ljudi pokušavaju da žive, čak i da se osmehuju. Deca su vesela i radoznala, jer su deca uvek vesela i radoznala. Devojčica u galopu uspeva da nam, sva važna, objasni kako uzima „brufen" zbog bolnih zubića. Druga, sa osmehom koji njenim evropskim vršnjakinjama garantuje reklame za čokoladu u detinjstvu i naslovne strane modnih časopisa kasnije, zaustavlja trk da nas pita kako se zovemo. Ne ko smo, šta smo, nego kako se zovemo, jer to je za igru dovoljno. Slika i ona nas, kada već mi slikamo njih. Možda je baš neka od njih dve do juče pomagala u dezinfekciji centra. Kažete „virus"? Naši gosti združenim snagama su odbili njegov napad.

„Nekoliko dana pre nego što je proglašeno vanredno stanje, organizovali smo sastanak celog kampa, da znaju šta se dešava u svetu i Srbiji. Nakon razgovora ljudi su se samoinicijativno prijavljivali da pomognu. Imali smo tim koji je kontrolisao kapiju, tim koji je čistio toalete dva dodatna puta dnevno, timove sa dezinfekcionim sredstvima i decu koja su dezinfikovala kvake i slične kontaktne površine. Ni za vreme vanrednog stanja, ni do sad, nismo imali nijedan slučaj kovida-19. Bez njihove svesti i pomoći, to ne bi bilo moguće. Nije bilo lako objasniti zašto im je zabranjen izlazak, ali prihvatili su – niko nije pokušao da napusti centar", objašnjava Vladimir Šulović, šef smene u Prihvatnom centru „Šid – stanica".

Ovde valja zastati na trenutak. Tokom vanrednog stanja svima su nam pucali živci, a bili smo u svojim gradovima, u svojim kućama, i mogli smo napolje, makar i ograničeno. Migranti su proveli dva meseca iza ograda, u kampovima, daleko od gradova do kojih žele da stignu. Pa ipak – u Prihvatnom centru „Šid – stanica" nije bilo nijednog ozbiljnog incidenta. Nema ih ni inače.

„Godinu i po dana radim ovde. Jesmo u više navrata zvali policiju, ali tada su povod bile čarke između porodica, koje su karakteristične za sve oblike kolektivnog smeštaja – ili se deca potuku, pa se roditelji umešaju, ili se neko žali na upotrebu toaleta, ili se neko napije. To su normalne stvari za život jednog centra. Najveći deo tih incidenata rešavali smo sami uz saradnju ostalih gostiju Centra. Čak i kada smo zvali policiju, problem je rešavan brzo i lako. Nikada niko nije bio teže povređen, nikada nije bilo potrebe da neko leži u zatvoru, i nemam podatak da je bilo ko iz ovog centra napravio problem u Šidu", podvlači Šulović.

Glede šidske opštine, i incidenata o kojima su režimski mediji gromopucateljno izveštavali nakon što je vlada rešila da tamo rasporedi vojsku, izvor NIN-a iz jedne državne institucije podseća da je Šid prirodna stanica na migrantskom putu ka Zapadu.

Vreme: 28.05.2020 01:26
Medij: nin.co.rs
Link: http://www.nin.co.rs/pages/article.php?id=102353224
Autori: Redakcija
Teme: Migranti/azilanti

Naslov: Potpirivanje ksenofobije

„Ljudi na putu ostanu bez novca, budu i opljačkani, i onda prolazeći ka Hrvatskoj, u okolnim selima poput Batrovaca ili Ilinaca, ukradu neki veš, uzmu iz bašte ili prespavaju u kući. To se dešava godinama, i to policija može da reši. Desi se i da neko ukrade nešto u trafici ili u nekom od samačkih centara ukrade drugom migrantu telefon, pa izbije tuča. U odnosu na broj ljudi koji je prošao kroz Srbiju – a tu je sada već reč o broju od sedam cifara – incidenti su relativno beznačajni", kaže izvor NIN-a.

Isti izvor nekoliko puta tokom razgovora ponavlja da je „marketing", pa i „suludo" rešavati takve probleme vojskom.

„Kada je ukinuto vanredno stanje, očekivalo se naglo napuštanje centara. Odluka da se to kontroliše ima smisla i zbog epidemiološke situacije, ali prosto – to nije posao za vojsku. Opštini Šid treba asistencija, mala je, a ima tri centra, malo je i zaposlenih u njima, pogotovo u samačkim centrima, koji su izazovniji za rad, ali ništa nećemo postići time što ćemo mesec dana držati vojsku, a posle izbora pustiti da teče po starom. Biće u Srbiji nekoliko godina osam do devet hiljada migranata, nekad malo manje, nekad malo više. To će da traje, i ovakvo rešenje je suludo", zaključuje izvor NIN-a, koji je hteo da ostane anoniman.

Put od suludog ka bolesnom ogradiće žica. Ministarstvo odbrane 15. maja je objavilo „Javnu nabavku za isporuku materijala za izradu žičane ograde". Premijerka Ana Brnabić rekla je 21. maja da ne zna da li će se tom žicom ograđivati migrantski centri. Zato citiramo:

„Predmet javne nabavke broj 52/2020 su dobra... za potrebe izrade žičane ograde oko prihvatnih centara i centara za azil u 2020. godini", piše u odeljku jedan, tačka tri, dokumenta dostupnog na veb-sajtu Ministarstva odbrane.

Onda ide nabrajanje – 2.420 kilograma žilet žice, 1.521 metar rebrastog gvožđa u šipkama, pedeset kilograma pocinkovane žice. Ovime se prihvatni centri pretvaraju u koncentracione logore. Srpskom tretmanu migranata od 2012. može se štošta zameriti, ali i takav je bio bolji od tretmana u zemljama okruženja. Otkud zaokret?

„Deo opozicije, a tu pre svega mislim na Dveri i Dosta je bilo, počeo je pre par godina da koristi strah od migranata kao sredstvo za borbu protiv vlasti, pothranjujući glasine o tome da Vučić tobože namerava da naseli milion migranata u Srbiju, finansira ih i naseljava u prazna srpska sela. Vlast je očigledno registrovala da je ta priča počela da nalazi uporište u jednom delu birača, i rešila je da reaguje na uobičajeni način – preotimanjem teme od opozicije, tako što će, uz minorne korekcije, i sama propagirati strah od migranata, i to mnogo glasnije", smatra sociolog Dario Hajrić.

U ovom slučaju, to je izuzetno opasno, jer su lažne vesti o migrantskoj lavini već dugo u opticaju.

„Klikove najviše privlači strah. Ako izmislim da je migrant napao nekoga i ne navedem nijedan dokaz ili izvor, to će svejedno pročitati i podeliti više ljudi nego ako navedem istinit podatak da je u 2018. godini u Srbiji azil tražilo samo 292 osobe, a da su ga dobile samo 24", dodaje Hajrić.

Prošle godine, reč je bila o 252 zahteva, od kojih je 35 odobreno, piše u ovogodišnjem izveštaju „Pravo na azil u Republici Srbiji" Beogradskog centra za ljudska prava, sastavljenom prema podacima MUP, Kancelarije za azil i Visokog komesarijata UN za izbeglice. Takva vest nema šanse pored bizarne mape koja se ovih dana pojavila na Tviteru. Njome se tvrdi da, pazite sad, migranti iz Sirije čine 4,4 odsto stanovnika Srbije. To bi značilo da ih u Srbiji trenutno ima preko 300.000. Prema Komesarijatu za izbeglice, prema svim drugim izvorima, prema stvarnosti, u Srbiji se trenutno nalazi oko 7.500 migranata.

„Jedno je kad ksenofobiju potpiruju grupe na Fejsbuku, a drugo kada njome počne da se bavi SNS koji kao resurse ima državni aparat, desničarske plaćenike i ogromnu propagandnu mašineriju. Kao da gledamo akciju u odbojci – desničari poput Levijatana primaju servis Dveri sopstvenim ksenofobnim ispadom, režimski mediji dižu predsedniku loptu na smeč praveći od migranata 'problem' koji neko treba da reši, i na kraju Veliki Vođa poentira lično šaljući vojsku u Šid 'da zavede red'. Pošto iza sva tri koraka stoji vlast, opozicija je ponovo marginalizovana i ima samo dve mogućnosti – ili da pohvali vlast zbog preterane reakcije u Šidu, ili da zahteva još ekstremnije rešenje, s tim da onda mora da pređe sve granice i traži logore i deportacije. Po nabavci tona bodljikave žice, reklo bi se da vlast ima odgovor i na to. Obe strane bez ikakvih skrupula manipulišu strahom od migranata, igrajući partiju šaha u kojoj su figure živi ljudi."

U toj igri režimu kontrola nad medijima omogućuje da emituje čak i kontradiktorne poruke, već prema taktičkom opredeljenju.

„Bude li i dalje pritisaka sa desnice, Vučić će nesumnjivo nastaviti da preuzima tu temu ograđivanjem azila bodljikavom žicom, paradiranjem s dugim cevima, tolerisanjem sopstvene desničarske pešadije i drugim demonstracijama moći da bi se prikazao kao 'zaštitnik naroda'. Ima luksuz da istovremeno šalje čak i međusobno isključujuće poruke, i da pojačava onu koja je u datom trenutku isplativija. Isto smo

gledali i tokom vanrednog stanja, kada smo iz njegove orbite praktično istovremeno dobijali i poruke kako je virus bezopasan i kako će nam manjkati grobnih mesta. Sada se taj pristup primenjuje na migrantima. Vlast može i da u spoljnoj politici priča kako brine o migrantima, a da za domaću publiku pokazuje mišiće i hrabro rešava 'problem' kojeg zapravo nema", zaključuje Hajrić.

Nikola Kovačević, pravnik Inicijative za ekonomska i socijalna prava A11, podseća da za angažman vojske u Šidu ne postoji ni pravni izgovor.

„U našem pravu svrha vojske jeste da štiti od spoljnih neprijatelja i da bude angažovana u vanrednim situacijama kada je ugrožen opstanak nacije. U šidskim kampovima nalazi se oko hiljadu i po ljudi. Policija se angažuje i za daleko brojnije skupove, i za utakmice visokog rizika."

Kovačević se pita i zašto vojska nabavlja žičanu ogradu, kada kretanje i regulisanje statusa stranaca u Srbiji nije njena nadležnost.

„Osim ako se ne prave planovi da u budućnosti migrante kolektivno lišimo slobode. Ako imate bodljikavu žicu, to više nisu prihvatni, već pritvorski centri. A Mađarska je zbog toga već proglašena odgovornom pred Evropskim sudom pravde. Grčka je barem deset puta u prethodne tri godine proglašena krivom za arbitrarno lišenje slobode. Postavlja se i pitanje da li Srbija i dalje ozbiljno razmatra da postane članica Evropske unije, jer su upravo njene institucije pokrenule postupke protiv Mađarske. Kada bi ona danas imala status kandidata, mislim da u postojećem stanju ne bi otvorila ni nulto poglavlje."

U svemu ovome, dakako, ne treba zaboraviti ni licemerje ili nemoć, zapravo i jedno i drugo, same Evropske unije.

„Unija gleda kršenje ljudskih prava, sistematsko zlostavljanje, kolektivna proterivanja na svojim spoljnim granicama, na grčko-turskoj, na razmeđi Italije i severa Afrike, na granici Srbije i Hrvatske. Jasno je da teži tome da broj dolazaka smanji, kako joj se ne bi ponovile 2015. i 2016."

Gde su Emina K. i njene ćerke u svem tom zlu? U centru „Šid – stanica" oseća se bezbednom. Na ulici baš i ne. Pre nekoliko dana u Beogradu je napadnut njen prijatelj. Ipak pomirljivo kaže da su mnogi ljudi dobri, a da loših ima svugde, da je svesna da je Šid mali, da svako svakog zna, i da je njena pojava ljudima čudna...

„Možda je sve to zbog predstojećih izbora u vašoj zemlji."

Čak i to zna. U međuvremenu rado priča kako je njene ćerke obradovao čovek koji ih je u parku ljubazno pozdravio sa „selam alejkum". U Holandiji bi htela da radi za humanitarnu organizaciju. Zna koliko izbeglice trpe, primećuje uz dašak ironije. Jedna Eminina ćerka želi da postane balerina, a druga gimnastičarka.

„Sanjam da završe škole. Trčim za njihovim snovima. Želim da budu ono šta žele."

Datum: 26.05.2020
Medij: Reč naroda - Požarevac
Rubrika Bez naslova
Autori: Redakcija
Teme: Komesarijat za izbeglice Republike Srbije

Napomena:
Površina: 234

Naslov: Opština pokriva troškove vantelesne oplodnje

Strana: 12



ОПШТИНА ПЕТРОВАЦ НА МЛАВИ

СА СЕДНИЦЕ ОПШТИНСКОГ ВЕЋА

Општина покрива трошкове вантелесне оплодње

Да се у петровачкој општини враћају редовном животу који је прекинут увођењем ванредног стања због епидемије, сведочи низ одлука донетих на последњој седници Општинског већа. Једна од њих, коју ће потврдити и одборници СО, односи се на помоћ Општине паровима који су се

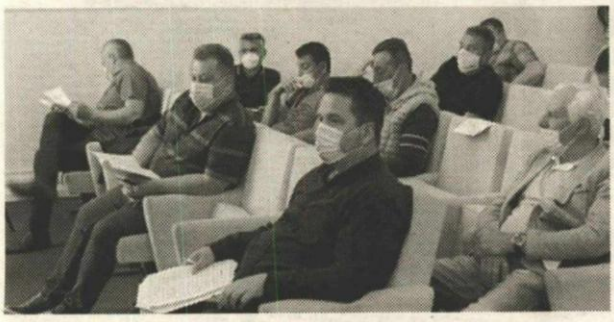

укључили у програм вантелесне оплодње. Подршка се огледа у накнади трошкова тог процеса и неопходне терапије.

Лепа вест за један број избеглица који живе у Петровцу је да ће се ове године окончати процес њиховог власништва над становима који су им дати у закуп потписивањем уговора са Општином 2006. године. У читавој овој активности локална самоуправа је сарађивала са Организацијом Хелп и Комесаријатом за избеглице.

На седници Већа којом је председавао Душко Нединић, председник Општине, саопштене су појединости о пројекту опремања Гинеколошко - акушерског одељења у петровачкој болници. Средства за набавку савремених апарата за ово одељење, поред Кабинета министарке без портфеља задужене за демографију и популациону политику у износу од 2.600.000 динара, обезбеђује и Општина, укупно 460.000 динара.

Захваљујући помоћи државе односно средствима Министарства привреде, градиће се пут Везичево-Златово који ће имати велики значај за туристичку понуду петровачког краја и Деспотовца. Овим пројектом предвиђена је и реконструкција пешачког моста преко Млаве. Осим реконструкције овог објекта предвиђено је и његово проширење посебним стазама за пешаке и бициклисте, постављање нове расвете и улазно-излазне рампе за лица са инвалидитетом.

Од донетих одлука на Већу заврећује пажњу и она која ће помоћи родитељима са децом у вртићима. Они се, наиме, ослобађају плаћања ове услуге за период ванредног стања и током маја. Општина је такође одлучила да помогне у економском смислу закупце пословног простора у власништву локалне самоуправе, који због епидемије нису били у могућности да обављају своју делатност. Њима се неће обрачунавати нити наплаћивати закупника за март и април. Они закупци који су те обавезе већ измирили, биће ослобођени плаћања у наредне два месеца.

kliping centar Srbije
www.ninamedia.rs

Vreme: 28.05.2020 11:32
Medij: Beta
Link: http://www.beta.rs
Autori: Redakcija
Teme: Migranti/azilanti

Naslov: Koalicija Za Kraljevinu Srbiju zalaže se za deportaciju migranata

Koalicija Za Kraljevinu Srbiju zalaže se za deportaciju migranata

ŽITIŠTE, 28. maja 2020. (Beta) - Delegacija koalicije "Za kraljevinu Srbiju" posetila je Žitište gde je sa meštanima i lokalnim predstavnicima stranke razgovarala o aktuelnoj situaciji i pretnjama koje donosi boravak migranata u Srbiji.

"Nećemo dozvoliti da Banat ili bio koji deo Srbije bude naseljen migrantima, jer su ozbiljna bezbednosna pretnja. Srbija mora da zatvori granice za stotine hiljada ljudi medju kojima ima i džihadista", poručio je generalni sekretar Pokreta obnove ?raljevine Srbije (PO?S) Goran Ivančević.

?oalicija Za kraljevinu Srbiju je danas navela i da se snažno zalaže za deportaciju migranata, a u cilju zaštite bezbednosti gradjana kao i sprečavanja islamizacije naše zemlje.

Koaliciju Za Kraljevinu Srbiju čine PO?S, Monarhistički front princa Vladimira ?aradjordjevića i Srpski pokret monarhista.

Vreme: 28.05.2020 12:41
Medij: backapalankavesti.com
Link: http://backapalankavesti.com/2020/05/28/potpisani-ugovori-o-zakupu-stanova-za-16-izbeglickih-
Autori: @BPdesavanja
Teme: Izbeglice iz EX Jugoslavije

Naslov: Potpisani ugovori o zakupu stanova za 16 izbegličkih porodica u Bačkoj Palanci



BAČKA PALANKA: Predsednik opštine Bačka Palanka, Branislav Šušnica potpisao je danas (28.05.) ugovore o zakupu stambenih jedinica...

Foto: BAP VESTI BAČKA PALANKA: Predsednik opštine Bačka Palanka, Branislav Šušnica potpisao je danas (28.05.) ugovore o zakupu stambenih jedinica sa 16 izabranih korisnika. Zgrada na Sinaju je završena, a useljenje 16 izbegličkih porodica se očekuje u narednim danima.

Predsednik opštine Branislav Šušnica istakao je da se prethodne tri godine "radilo dosta kad je u pitanju rešavanje stambenog pitanja izbeglica", ali završetak zgrade na Sinaju ocenjuje kao najveći projekat.

"U pitanju je Potprojekat 5 Regionalnog stambenog programa. Za prvih šest meseci potpisan je ugovor sa opštinom o zakupu, a nakon tog perioda, imaće mogućnost da produže zakup ili da ih otkupe, u skladu sa Zakonom o izbeglicama i migracijama", rekao je Šušnica. U prethodne tri godine u okviru Potprojekta 2 dodeljeno je 26 seoskih domaćinstava sa okućnicom u iznosu od 9.500 evra. Takođe, podeljeno je i 26 malih grantova u vidu građevinskog materijala i 23 paketa građevinskog materijala. Pogledaj: U Bačkoj Palanci niče zgrada sa stanovima za izbeglice "Za izgradnju zgrade sa 16 stambenih jedinica, lokalna samouprava bila je u obavezi da obezbedi lokaciju, privremene i stalne priključke kao i da izradi projektno-tehničku dokumentaciju. Ostala sredstva su iz fonda Regionalnog stambenog programa i Svetske banke za obnovu i razvoj", dodao je predsednik opštine. Stojanka Polić

Jedna od potpisnica ugovora o zakupu stana, Stojanka Polić kaže da je ovo dan koji su svi dugo čekali.

"Konačno, posle 25 godina dobili smo stanove, i ovo nam je znak da o nama izbeglicama neko vodi računa. Zahvaljujem se svima i veoma sam srećna što nakon toliko godina imam svoj kutak", kroz suze je izjavila Stojanka.

Vreme: 28.05.2020 14:14
Medij: Tanjug
Link: http://www.tanjug.rs
Autori: Redakcija
Teme: Migranti/azilanti

Naslov: Za kraljevinu Srbiju: Sprečiti naseljavanje migranata

Za kraljevinu Srbiju: Sprečiti naseljavanje migranata

ŽITIŠTE, 28. maja (Tanjug) - Delegacija koalicije "Za kraljevinu Srbiju" poručila je danas u Žitištu da treba sprečiti naseljavanje migranata u Srbiji koji, kako navode, predstavljaju ozbiljnu bezbednosnu pretnju.

Delegacija te koalicije je razgovarala sa meštanima u Žitištu o aktuelnoj situaciji u vezi sa migrantima i, kako navode u saopštenju, pretnjama koje donosi njihov boravak u Srbiji.

"Nećemo dozvoliti da Banat ili bio koji deo Srbije bude naseljen migrantima, jer su ozbiljna bezbednosna pretnja. Srbija mora da zatvori granice za stotine hiljada ljudi među kojima ima i džihadista. Problem migranata moraju rešavati oni koji su ga izazvali. To svakako nije Srbija", poručio je generalni sekretar POKS Goran Ivančević.

Koalicija "Za kraljevinu Srbiju", koju čine Pokret obnove Kraljevine Srbije (POKS), Monarhistički front princa Vladimira Karađorđevića i Srpski pokret monarhista, u saopštenju je podsetila da se snažno zalaže za deportaciju migranata, a u cilju zaštite bezbednosti građana kao i sprečavanja islamizacije naše zemlje.

Vreme: 28.05.2020 17:58
Medij: rtv.rs
Link: http://www.rtv.rs/sr_lat/drustvo/u-novom-brdu-pocela-izgradnja-osam-kuca-za-
Autori: Redakcija
Teme: Međunarodna organizacija za migracije (IOM)

Naslov: U Novom Brdu počela izgradnja osam kuća za povratnike



PRIŠTINA - U opštini Novo Brdo danas je počela izgradnja osam porodičnih kuća za povratnike.

Reč je o kućama od Izgradnja 55, 62 i 95 kvadrata a koje su namenjene povratničkim porodicama u okviru programa "Povratak i reintegracija (EU-RRK) faza 5", koji finansira Kancelarija Evropske unije na Kosovu, sufinansira Ministarstvo za zajednice i povratak, a sprovodi Međunarodna organizacije za migracije (IOM), navodi se u saopštenju Ministarstva za zajednice I povratak. Porodice kojima se kuće grade kažu da je ovo veliki dan za njih, jer njihov san da se vrate i žive na Kosovu postaje stvarnost. Polaganju kamena temeljca za osam kuća prisustvovali su zamenica ministra za zajednice i povratak Alma Duši Kabaši i gradonačelnik Novog Brda, Svetislav Ivanović. Porodice povratnika zahvalile su resornom ministarstvu i ministru Daliboru Jevtiću što su omogućili povratak raseljenih na svoja ognjišta. "Drago mi je što ljudi osećaju slobodu i žele da se vrate, a misija ministarstva je da to i ostvari", istakla je zamenica ministra Kabaši. Ivanović je zahvalio Evropskoj uniji, Ministarstvu za zajednice i povratak, ministru Jevtiću i njegovoj zamenici Almi Duši Kabaši što imaju razumevanja za sve građane i što uvek izlaze u susret njihovim potrebama. Kuće povratničkim porodicama u opštini Novo Brdo gradiće se u selima Manišince, Bušince, Gornje Kusce, Jasenovik i Carevce. Projekat "Povratak i reintegracija (EU-RRK) faza 5" ralizuje se u 12 opština na Kosovu: Gračanici, Kosovu Polju, Đakovici, Novom Brdu, Obiliću, Orahovcu, Prizrenu, Peći Istoku, Kamenici, Klini i Štrpcu. Krajem marta ove godine na elektronskoj sednici Upravnog odbora projekta odobrena je izgradnja 62 kuće, navedeno je u saopštenju.

Datum: 28.05.2020
Medij: RT Vojvodina 1
Emisija: Razglednice
Autori: Redakcija
Teme: Izbeglice iz EX Jugoslavije

	Početak	Trajanje
Emisija	28.05.2020 18:00:00	60:00
Prilog	28.05.2020 18:31:00	0:33

Naslov: Završni radovi

541

Spiker:
Završni radovi na izgradnji stanova namenjenih izbeglim licima u sklopu regionalnog stambenog programa u Bačkom selu Kulpinu privode se kraju. U sklopu programa planirana je i izgradnja tri stambene jedinice namenjene za devet izbegličkih porodica. Završetak radova planiran je za kraj godine a vredost radova iznosi 45 miliona dinara. Program obuhvata trajno rešenje stambenih potreba naugrženijih izbeglih lica sa teritorije bivše Jugoslavije. Pored Srbije, ovaj program sprovodi se u Hrvatskoj, Bosni i Hercegovini i Crnoj Gori.

Datum: 28.05.2020
Medij: Novosadska TV
Emisija: Objektiv 19
Autori: Redakcija
Teme: Komesarijat za izbeglice Republike Srbije

	Početak	Trajanje
Emisija	28.05.2020 19:00:00	45:00
Prilog	28.05.2020 19:17:00	1:50

Naslov: Krov nad glavom

231

Tri izbegličke porodice u Kulpinu dobile su krov nad glavom nakon 25.godina a do kraja 2020.godine opština Bački Petrovac useliće još porodica.Krajni cilj je da se u saradnji sa Komesarijatom za izbeglice zbrinu sva raseljena lica.

Vreme: 28.05.2020 19:50
Medij: mondo.rs
Link: https://mondo.rs/Info/Svet/a1329803/Migranti-ubijeni-u-Libiji-iz-osvete-za-smrt-krijumcara-ljudi.html
Autori: Redakcija
Teme: Međunarodna organizacija za migracije (IOM)

Naslov: BRUTALNO: Porodica krijumčara iz OSVETE ubila 30 migranata!



Autor Lana Stošić Izvor Agencije 28.05.2020. / 19:50 19:57 0

Porodica krijumčara ljudi iz Libije ubila je 30 migranata iz osvete zbog njegove smrti, saopštila je danas međunarodno priznata Vlada nacionalnog jedinstva (GNA). Izvor: Guliver/getty images/iStock / Getty Images Plus/Fedorovekb Ministarstvo unutrašnjih poslova GNA saopštilo je da je 26 migranata iz Bangladeša i četiri iz Afrike ubijeno u gradu Mizdi. Oko 11 ranjenih je prebačeno u bolnicu u Zintanu. "Upravo smo saznali za ovu tragediju, pratimo detalje i pružamo pomoć preživelima", rekla je portparolka Međunarodne organizacije za migraciju (IOM) Safa Mseli.

Datum: 29.05.2020
Medij: Danas
Rubrika Ekonomija
Autori: G. Vlaović
Teme: Povratnici

Napomena:
Površina: 699

Naslov: Država neće zadržati gastarbajtere

Strana: 1,16



Država neće zadržati gastarbajtere

Strane 16-17

Datum: 29.05.2020
Medij: Danas
Rubrika Ekonomija
Autori: G. Vlaović
Teme: Povratnici
Naslov: Država neće zadržati gastarbajtere

Napomena:
Površina: 699

Strana: 1,16



Paket za nova radna mesta koji najavljuje predsednik Srbije Aleksandar Vučić neće zadržati srpske gastarbajtere

Veće zarade ključni razlog za povratak na rad u inostranstvu

Beograd - Planovi vlasti da zadrže u zemlji naše sugrađane koji „trbuhom za kruhom" odlaze na rad u inostranstvo, a koji su se sada vratili u Srbiju zbog pandemije korona virusa su unapred osuđeni na propast jer je mogućnost da oni nađu posao ovde znatno manja a plate koje mogu da zarade u razvijenijim zemljama Evrope znatno veće, smatra stručna javnost.

Iako su mnogi od naših radnika zaposlenih u inostranstvu ostali bez posla u zemljama u kojima borave zbog pandemije, te da su njihovi troškovi za smeštaj i hranu veći nego u Srbiji, jedini razlog njihovog povratka u zemlju je bila mogućnost jeftinijeg lečenja u slučaju potrebe u našoj zemlji. Međutim, čim se granice ponovo otvore većina njih će se vratiti na rad u inostranstvo kako bi obezbedili egzistenciju svojim porodicama. Struka ne vidi adekvatan način kojim bi se kroz paket za nova radna mesta čije obelodanjivanje za desetak dana najavljuje predsednik Srbije Aleksandar Vučić, građevinski radnici, oni zaposleni u prerađivačkoj industriji, sektoru usluga i drugi mogli zadržati u zemlji, s obzirom da su zarade na zapadu znatno unosnije.

Ljubodrag Savić, profesor Ekonomskog fakulteta u Beogradu, kaže za Danas da je uglavnom reč o nekvalifikovanoj radnoj snazi koja je otišla jer nije mogla da nađe posao u Srbiji a dodatni motiv je taj što u inostranstvu mogu da ostvare znatno veće zarade nego kod kuće.

- Smatram da država nema dovoljno sredstava koja bi mogla da upotrebi da zadrži tu radnu snagu u Srbiji. Takođe postavlja se pitanje zbog čega bi država selektivno pomagala samo radnike koji su se vratili iz inostranstva a ne i one koji nisu napuštali Srbiju ali su bez posla. Što bi država povratniku pomagala da razvije posao u poljoprivredi primera radi a istovremeno ne bi pomogla i druge poljoprivrednike. Jednostavno, odlazak radne snage u inostranstvo je stvar tržišnih odnosa i u to država ne bi trebalo da se meša na bilo koji način - navodi Savić.



Foto: EPA-EFE CHRISTOPHE PETIT TESSON POOL

Savić: Država nema dovoljno sredstava koja bi mogla da upotrebi da zadrži tu radnu snagu u Srbiji. Postavlja se i pitanje zbog čega bi država selektivno pomagala samo radnike koji su se vratili iz inostranstva a ne i one koji nisu napuštali Srbiju ali su bez posla

Naš sagovornik ističe da su povratnici u Srbiju došli zbog „više sile" to jest pojave pandemije korona virusa i da nisu ni imali želju da za stalno ostanu ovde.

- Zato očekujem da će se oni čim se steknu uslovi za to vratiti u zemlje iz kojih su došli, odnosno u kojima su na privremenom radu. Radnici sa naših prostora su veoma zanimljivi za zapadna tržišta jer kako to u Nemačkoj privrednici vole da kažu nemaju formalno obrazovanje ali umeju da dobro rade posao zbog koga su angažovani. Shodno tome, posla za njih će na zapadu biti i dalje a suma koju mogu zaraditi je veća nego u Srbiji što će ih motivisati na odlazak - navodi Savić.

Potpredsednik Građevinske komore Srbije Goran Rodić kaže za Danas da kada je reč o građevinskim radnicima iz Srbije u inostranstvo odlaze oni koji nemaju kvalifikacije.

- Visokokvalifikovani radnici u građevinskoj industriji i ovde mogu da zarade dobre plate u visini od 1.800 do 2.000 evra ali nekvalifikovani radnici imaju niska primanja te su prinuđeni da odlaze na rad u inostranstvo kako bi zaradili. Oni su sada u Srbiji zbog situacije sa korona virusom. S obzirom da je reč o sezonskim radnicima oni će čim se steknu uslovi ponovo pohrliti u zemlje iz kojih su došli na privremeni rad u njima - objašnjava Rodić.

Prema njegovim rečima, država ako želi da te ljude zadrži u zemlji, mora omogućiti više posla i bolju poziciju za domaću građevinsku operativu.

- To znači da država mora da daje domaćim građevinskim firmama da budu nosioci poslova koji se realizuju. Na taj način bi domaće građevinske firme zarađivale više, sticale reference da budu angažovane kao izvođači u inostranstvu, što se dobro plaća i imale mogućnost da zaposle veći broj radnika za koje bi mogle da izdvoje veće plate. Na taj način bi se građevinski radnici u većem broju odlučivali da ostanu u zemlji odakle su i da u njoj obezbeđuju svoju egzistenciju - konstatuje Rodić.

Ekonomista Milan R. Kovačević ističe da na odlazak ljudi iz Srbije na rad u inostranstvo ne utiče samo činjenica da tamo mogu više da zarade već i neuređen poslovni ambijent u našoj zemlji.

- Ako želi da razvije privredne aktivnosti i omogući veće zapošljavanje u zemlji, država mora da prestane sa besmislenim davanjem novca velikim kompanijama kroz subvencije koje ne proizvodi očekivane rezultate. Takođe trebalo bi da prestane sa politikom nerealnog rasta plata u javnom sektoru. Privatni sektor, naročito mala i srednja preduzeća ne bi trebalo sputavati kroz nametanje niza parafiskalnih nameta koji onemogućavaju normalno poslovanje. Sve su to faktori koji preovlađujuće deluju na odliv radne snage iz Srbije - smatra naš sagovornik.

+Željko Veselinović, predsednik Udruženih sindikata Srbije „Sloga", kaže za Danas da vlast obećanjima o zaposlenju za povratnike iz inostranstva pred izbore pokušava da ih odobrovolji kako bi zaboravili na to da su bili proglašeni glavnim krivcem za izbijanje epidemije korona virusa u Srbiji.

- Sećamo se svi šta su tada zvaničnici govorili o tim našim sugrađanima i kako su ih optuživali da su doneli korona virus u Srbiju. Sad su se stvari promenile jer treba ići na izbore a svi ti ljudi imaju naše državljanstvo i mogu da glasaju. Shodno tome usledila su i nerealna obećanja i prazne priče o tome kako vlast brine o našim gastarbajterima, kako želi da oni ostanu ovde i da im nađe dobro plaćen posao. Ništa od toga neće biti i reč je samo o jeftinom marketingu - ističe Veselinović.

On dodaje da će zbog praznih predizbornih obećanja vlasti nekvalifikovani građevinski ali i drugi radnici angažovani uglavnom na fizičkim poslovima morati da odu na rad u inostranstvo kako bi prehranili svoje porodice.

- Jedini način da se zadrže ljudi u Srbiji je da im se obezbedi posao i pristojne plate. To se neće desiti jer vlasti vode nakaradnu politiku u kojoj subvencionišu iz budžeta strane poslodavce umesto da podstaknu proces reindustrijalizacije, što bi omogućilo privredni preporod, odnosno zapošljavanje i ostanak radne snage u Srbiji - zaključuje Veselinović.

G. Vlaović

kliping centar Srbije
www.ninamedia.rs



ИЗБОРИ 2020.

Љајић: Дискредитују ме уочи избора, не идем у амбасадоре

Министар трговине, туризма и телекомуникација Расим Љајић негирао је јуче писање појединих медија да се спрема за функцију амбасадора Србије у Турској. „Поводом информације коју је један таблоид објавио о томе да се наводно спремам да после избора преузмем функцију амбасадора у Турској, са гнушањем одбацујем овакве гнусне лажи, које су срачунате да ме дискредитују у јавности, непуних месец дана пред изборе", навео је Љајић у изјави медијима, преноси Бета. Према његовим речима, мало је рећи да је ово најобичнији „фејк њуз", јер је овде читава прича исконструисана од почетка до краја, а вест је једнако тачна као да је неко објавио да ћу постати центарфор Барселоне. „У овом тренутку једино сам фокусиран на рад у министарству, јачању страначке инфраструктуре и кампању за изборе, јер желим да дам пуни допринос победи коалиције 'Александар Вучић – За нашу децу', на чијој листи се налазе кандидати Социјалдемократске партије Србије", навео је Љајић.



Фото Твитер

Расим Љајић

Шешељ: Никада нисмо изневерили грађане

Председник СРС-а изјавио је у Шапцу у оквиру предизборне кампање да би грађани на изборима 21. јуна требало да дају свој глас тој странци јер их, како је казао, радикали никада нису изневерили. „Зато што вас никада нисмо преварили, никада нисмо били ни у каквим криминалним аферама", рекао је Шешељ, преноси Танјуг. Каже да је за СРС корупција страни појам и да је партија потпуно отпорна на корупцију и корупционашке афере. „Зато што смо искрени и доследни патриоти који су спремни да се жртвују за свој народ и државу, а то смо и на личним примерима често показивали", истакао је Шешељ, саопштила је информативна служба СРС-а.

Шапић: Више помагати српски народ у расејању

Носилац листе „Победа за Србију" и председник Српског патриотског савеза Александар Шапић изјавио је да Србија мора више да помаже и српски народ који живи ван наших граница, саопштено је из инфо-службе СПАС-а. Шапић је рекао да је то једини начин да поново постанемо права матица за све Србе у расејању. „Уколико желимо да будемо успешни морамо да поправимо наш однос према нашем народу у расејању", казао је он, преноси Бета. Додао је да „не постоји тај странац" који може да има привилегованији положај у односу на било ког српског држављанина који живи у иностранству.

Монархисти: спречити насељавање миграната у Србији

Житиште – Нећемо дозволити да Банат или био који део Србије буде насељен мигрантима, јер су озбиљна безбедносна претња. Србија мора да затвори границе за стотине хиљада људи међу којима има и џихадиста, поручио је генерални секретар ПОКС-а Горан Иванчевић у разговору са мештанима Житишта и локалним представницима странке. Додао је да проблем миграната морају решавати они који су га изазвали, а „то свакако није Србија". Коалиција За краљевину Србију, коју чини ПОКС, Монархистички фронт принца Владимира Карађорђевића и Српски покрет монархиста подсећа да се снажно залаже за депортацију миграната, у циљу заштите безбедности грађана као и спречавања исламизације наше земље. **Б. Б.**

УДС: останак медицинара је национални интерес

Ненад Константиновић, један од лидера Уједињене демократске Србије, каже да је национални интерес да се драстично побољша положај најстручнијих, посебно лекара и медицинског особља, како они не би одлазили из Србије. „Током епидемије ковида 19 показало се колико је важно заштитити здравље људи. Добра вест је да су најзад сви схватили колико треба улагати у лекаре и медицинске раднике", рекао је Константиновић, преноси овај политички савез који чине Србија 21, Војвођански фронт на челу са ЛСВ, СМС и ГДФ. Константиновић је истакао да један од приоритета мора бити изналажење начина да се здравственим радницима омогуће такви услови живота и рада, како не би наставили да, у потрази за нормалним животом, напуштају земљу. **Б. Б.**

Здрава Србија: подстицаји за пољопривреднике као субвенције за странце

Здрава Србија ће се залагати да подстицаји за пољопривредну производњу и развој села буду минимум пет одсто, а за сеоски туризам најмање један одсто. За пољопривреднике са децом обезбедићемо посебне подстицаје који ће бити на нивоу субвенција које држава Србија даје страним инвеститорима, изјавио је Миладин Шеварлић, кандидат за посланика коалиције „Здрава Србија – боља Србија". Шеварлић је навео, како се саопштила Здрава Србија, да је од пописа 2002. до данас уништено преко 230.000 породичних газдинстава, то је 2.300 села опустелих са по 100 угашених пољопривредних газдинстава. **Б. Б.**

ЛДП: излазимо упркос, а не због изборних услова

Члан Либерално-демократске партије Ђорђо Жујовић каже да ЛДП на изборе 21. јуна излази упркос, а не због изборних услова. Сматра да је време да након изборног процеса почне и процес помирења за који, каже, нису потребни формални дијалози нити европарламентарци „на екскурзији по Србији". „Ми сами морамо да почнемо да разговарамо", напомиње Жујовић, преноси Танјуг. Како је саопштио ЛДП, Жујовић сматра да је дијалог у Србији немогућ и наводи да није проблем разговарати ни у скупштини, а ни ван ње, али да је очигледно да су неке теме забрањене. Каже да Србија не може напред без одговора на питања која ЛДП поставља, „без одговора на питање ко је тај ко је рекао да се Ђинђић убије".

Радуловић: Лажни наводи да ДЈБ не може да скупи потписе

Лидер Доста је било Саша Радуловић изјавио је јуче да ће тај покрет ускоро прикупити 10.000 потписа за учешће на парламентарним изборима и да на изборе излазе самостално. На листи ће, како је додао, бити и ванстраначке личности, „угледни људи". Радуловић је на конференцији у холу Скупштине Србије рекао да су лажни наводи да ДЈБ није у стању да прикупи потписе.

Председник нишког ДС-а поднео оставку, неће бојкот на локалу

Председник градског одбора Демократске странке у Нишу Миодраг Станковић поднео је оставку на ту функцију и изаћи ће на предстојеће локалне изборе у том граду у оквиру групе грађана „Ниш мој град". Како је навео у изјави за Танјуг разлог за оставку је то, што и поред више покушаја, није успео да, како каже, промени одлуку руководстава ДС-а о бојкоту локалних избора. „Нисам желео раније да о томе говорим у јавности, поштовао сам одлуку моје странке, али мој став се знао од почетка", рекао је Станковић.

Метла: за корупцију казна да не буде мања од две године затвора

Члан Председништва покрета Метла 2020. Милош Јовановић изјавио је јуче да ће тај покрет инсистирати да се за корупцију не може одредити казна мања од две године затвора. „Две године то је минимална предвиђена казна за теже облике корупције. Међутим, наши судови у највећем броју случајева изричу казне испод овог законског минимума", истакао је Јовановић, саопштила је инфо служба Метла 2020.

Зукорлић: Покренути процес враћања на село

Носилац листе коалиције „Муамер Зукорлић – Само право – Странка правде и помирења и Демократска партија Македонаца" и председник Странке правде и помирења Муамер Зукорлић јуче је у оквиру предизборних активности говорио о неопходности пореских олакшица за село, поготово за оне пределе који су на већим надморским висинама. „Тиме ћемо заштитити село, покренути процес враћања на село и зауставити негативне демографске трендове", поручио је Зукорлић, пренела је информативна служба његове странке.

Datum: 29.05.2020
Medij: Dnevnik
Rubrika Politika
Autori: A. Savanović
Teme: Izbeglice iz EX Jugoslavije
Naslov: U Vrbas uloženo više od 700 miliona dinara

Napomena:
Površina: 398

Strana: 3



ПОДРШКА ПОКРАЈИНЕ ВРБАСКОЈ ОПШТИНИ

У Врбас уложено више од 700 милиона динара

– Покрајинска влада у протекле четири године уложила је више од 700 милиона динара у саобраћајнице, изградњу водоводне и канализационе мреже, приступ централном пречистачу, као и у пројекте у култури, здравству, образовању и спорту у општини Врбас – изјавио је јуче приликом радне посете Врбасу потпредседник Покрајинске владе Ђорђе Милићевић.

Он је с делегацијом Покрајине посетио новоизграђени паркинг у Блоку 44 код зграде општине и нову индустријску зону у Блоку 100, где је уприличено уручење уговора за реконструкцију стадиона „Шлајз" који се налази у Радној зони „Исток".

У центру Врбаса, у Блоку 44, изграђен је и комплетно опремљен паркинг са 63 места.

У Блоку 100 на два хектара је уређена радна зона, изграђена саобраћајница, тротоари, припрема за јавну расвету и комплетна атмосферска канализација, а по речима потпредседника Покрајинске владе, постоји могућност да се та радна зона додатно прошири још два хектара.

За инфраструктурно опремање поменуте две локације Покрајина је, преко Управе за капитална улагања, инвестирала 56,4 милиона динара.

– У припреми је и опремање зоне дуж Коридора 10 на површини од девет хектара. То ће сигурно бити атрактиван простор за домаће и стране улагаче и верујем да ће бити доста заинтересованих – навео је Милићевић.

Јуче је додељен и уговор за изградњу атлетске стазе на стадиону „Шлајз" у Врбасу, вредан 4,2 милиона динара, од чега је 3,5 милиона обезбеђено преко Покрајинског секретаријата за спорт и омладину, а потписали су га покрајински секретар за спорт и омладину Владимир Батез и председник врбаске општине Милан Глушац. На стадиону ће бити изграђено нових 800 места за посетиоце. Како је објаснио, у Блоку 100 биће изграђена прва „зелена" фабрика у Србији јер ће испуњавати све услове по питању енергетске ефикасности и заштите животне средине.

Јуче је додељен и уговор за изградњу атлетске стазе на стадиону „Шлајз" у Врбасу, вредан 4,2 милиона динара

– Покрајинска влада нам је омогућила новац за наставак изградње канализационе мреже у Бачком Добром Пољу и уређење атарских путева – навео је Глушац.



Обиласку су присуствовали и покрајински секретар за регионални развој, међурегионалну сарадњу и локалну самоуправу Огњен Бјелић, покрајински секретар за спорт и омладину Владимир Батез, директор Управе за капитална улагања АПВ Недељко Ковачевић и директор Фонда за пружање помоћи избеглим, прогнаним и расељеним лицима Душко Ћутило.

А. Савановић

Глушац: Боље и здравије место за живот

Сумирајући учинак локалне власти у претходном периоду, Милан Глушац је рекао да се озбиљно инвестирало у све области – од водовода, канализације, школства, школских установа, реконструкције спортских дворана, културних обележја…

У току је реконструкција Опште болнице у Врбасу вредна 100 милиона динара, а вредност комплетног пројекта је око милијарду. У току је реконструкција јавне расвете, као такође један од горућих проблема општине Врбас. Са свим тим инвестицијама бићемо много здравије место и боље за живот и, наравно, примамљивије за потенцијалне инвеститоре – закључио је Глушац.

kliping centar Srbije
www.ninamedia.rs

Datum: 29.05.2020
Medij: Politika
Rubrika Region
Autori: Redakcija
Teme: Migranti/azilanti

Napomena:
Površina: 111

Naslov: Bivši pevač „Bijelog dugmeta" ulazi u politiku

Strana: 4

Бивши певач „Бијелог дугмета" улази у политику

Бихаћ – Певач Ален Исламовић вратио се у родни Бихаћ у којем ће у будућности проводити више времена и, како је најавио, активно се политички ангажовати, на шта га је навела тешка мигрантска криза која овај град потреса већ неколико година, преноси Танјуг.

Некадашњи певач групе «Бијело дугме», који већ годинама живи у Загребу, вратио се у Бихаћ, јер је одлучио да неће више бити неми посматрач брзог понирања његовог града у беду и хаос, па ће основати независну листу с мр Емцадом Галијашевићем, бившим министром у привреди УСК-а и бившим бихаћким градоначелником.



Принтскрин

Ален Исламовић

Прошле године у Бихаћу мигранти су претукли Исламовићевог бубњара и у њему је због тог инцидента, како каже,»прорадио тај патриотски бунт.

– Потребни су нам одлучни и добро организовани млади људи и привредници који се не либе упирати прстом у све што није добро, али и који су спремни дати све од себе да се то лоше мења. Такве људе ћу окупити око себе - додаје Исламовић.

Datum: 29.05.2020
Medij: Danas
Rubrika Dijalog
Autori: Danijela Jakobi
Teme: Migranti/azilanti
Naslov: Pevač političar

Napomena:
Površina: 174

Strana: 15



ALEN ISLAMOVIĆ

Pevač političar

LIČNOST

Danas

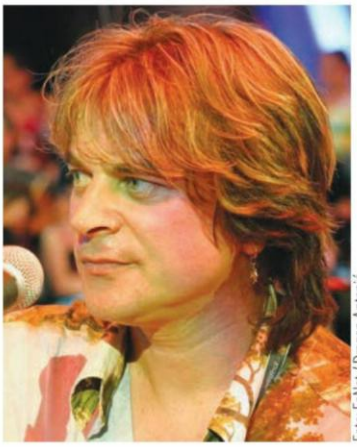

Foto: FoNet / Dragan Antonić

Bivši pevač grupa Divlje jagode i Bijelo dugme Alen Islamović odlučio je da uđe u svet politike, a razlog su migranti, koji su, kako tvrdi, „upropastili" Bihać. On tvrdi da želi da pomogne da se „ulice našeg grada ponovo vrate građanima Bihaća, da im se vrati sloboda šetnje, sloboda konzumiranja reke Une, sloboda svega onoga što je nekad bilo".

Iako živi u Zagrebu, Islamović se vratio u Bihać i najavljuje da će tu provoditi više vremena. Pevač kaže da u Bihaću ima svoje poljoprivredno dobro i svoja imanja, ali mora da ima i stražare koji sve to čuvaju od migranata. Islamović tvrdi da „katastrofa traje već četiri godine", ali da „niko ništa nije učinio, niti pomogao da se reši ovaj veliki problem, čak ni lokalna vlast, koja se drži svoje fotelje" i da je „to prevršilo svaku meru". U svakom momentu će, kaže, skretati pažnju na „problem migranata" i da „nema koga neće napadati, samo da zaštiti svoj grad". Islamović tvrdi da su prošle godine u Bihaću migranti pretukli njegovog bubnjara i navodi da je u njemu tada proradio „patriotski bunt". Ali, naglašava da politički angažman neće značiti pauzu u muzičkoj karijeri pošto nastavlja rad na novom albumu, koji planira da objavi na jesen.

Alen Islamović je rođen 1957. u Sokolcu. Kada je imao dve i po godine, sa porodicom se seli u Bihać. Uz pomoć starijeg brata je naučio da svira gitaru, pa 1974. počinje da svira bas u grupi Bag, a zatim i da peva. Kada mu se grupa raspala, Sead Lipovača ga je pozvao u Divlje jagode.

Početak sa Divljim jagodama je bio težak, ali se na kraju isplatilo pošto je grupa postala vrlo popularna. Posle Jagoda ga je Goran Bregović pozvao da peva u Bijelom dugmetu. Godine 1989. je napustio turneju Bijelog dugmeta i vratio se kući da bi izlečio problem sa bubrezima, što je primoralo grupu da otkaže ostatak turneje. Ispostavilo se da je to kraj Bijelog dugmeta, a Islamović je kasnije počeo solo karijeru.

Još je aktivan i nastupa u BiH i susednim zemljama, ali i u Nemačkoj, Austriji i Švajcarskoj, gde je popularan među gastarbajterskom zajednicom iz bivše Jugoslavije. Njegov repertoar se uglavnom sastoji od pesama Bijelog dugmeta, pa ga nazivaju „jednočlanom grupom u čast Bijelog dugmeta".

Danijela Jakobi

kliping centar Srbije
www.ninamedia.rs

Datum: 29.05.2020
Medij: Politika
Rubrika Svet
Autori: Jasmina Pavlović Stamenić
Teme: Migranti/azilanti
Naslov: Grčka jača snage na Marici

Napomena:
Površina: 367

Strana: 1,3



Грчка јача снаге на Марици

Од нашег дописника
Јасмина Павловић Стаменић

Атина – Грчка озбиљно појачава безбедност уз граничну реку Еврос (Марицу) како би спречила нови покушај масовног уласка нелегалних миграната из Турске. До краја недеље, уз снаге које су тамо одраније распоређене, око две хиљаде грчких војника и полицајаца, као и припадника Фронтекса (пограничне агенције Европске уније), на копнену границу дуж Евроса стиже још 400 припадника специјалних снага грчке полиције. Циљ је да се ниво безбедности подигне на онај из марта, када је на грани-

Додатни полицијски контингент стиже на границу с Турском након што су је њени војници наводно погазили и запосели један речни нанос

ци дошло до озбиљне кризе због великог притиска миграната које је турска држава, иако се то противи споразуму који је потписала с ЕУ, пустила ка грчкој територији.

Појачања која ће бити послата на Еврос јесу припадници полиције из разних делова Грчке који ће бити на овом задатку док не стигне нова група граничара. Њено формирање је зауставила епидемија ковида 19, а она ће осим Евроса обезбеђивати и северноегејска острва.

Анкара најављује да ће по окончању пандемије, према Грчкој и Европи поново пустити све мигранте с турске територије који буду желели да оду. Реч је о стотинама хиљада људи који се, према грчким изворима, већ гомилају на турској обали, као и у копненом делу земље. **страна 3**

Datum: 29.05.2020
Medij: Politika
Rubrika Svet
Autori: Jasmina Pavlović Stamenić
Teme: Migranti/azilanti
Naslov: Grčka jača snage na Marici

Napomena:
Površina: 367

Strana: 1,3

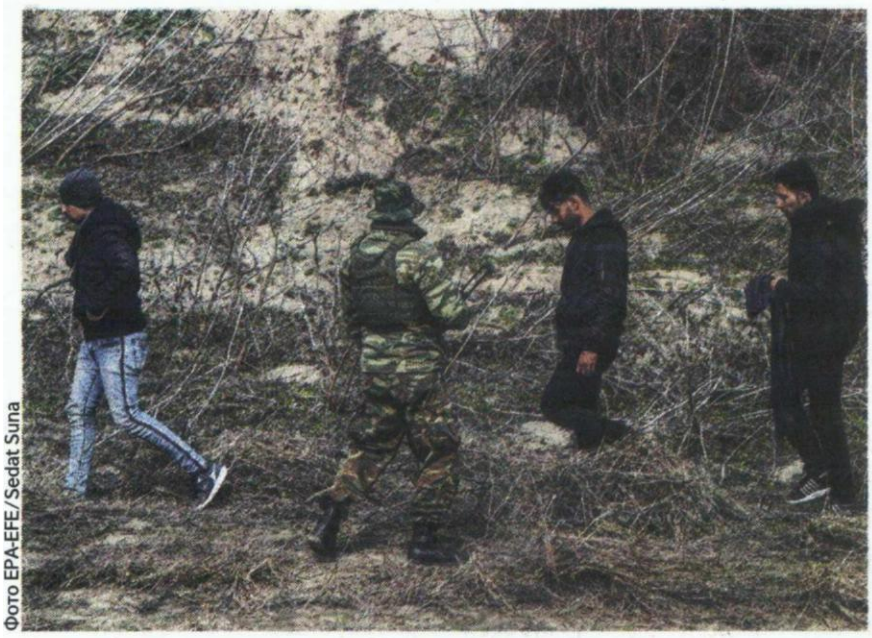

Фото EPA-EFE/Sedat Suna

Грчки војник хапси мигранте на Марици у марту ове године

Грчка јача снаге на Марици

Са прве стране

Односи између Атине и Анкаре су поново затегнути, нарочито после пласирања вести да је група турских војника наводно окупирала део грчке територије, речни нанос уз обалу Евроса, код Фереса. Ову вест, која је изазвала велику забуну али и забринутост, демантовао је и грчки премијер Кириjакос Мицотакис, који је истакао да је реч о реторици десничарских кругова и да копнена граница остаје непромењена јер је дефинисана Лозанским споразумом из 1926. године. Према његовим речима, због тога нема речи ни о каквом пограничном спору, јер чињеница да река која раздваја две државе мења корито, представља само технички проблем и не подразумева промену границе онако како је то сугерисала Турска у тренутку када су њени војници наводно били заузели један речни нанос створен тим скретањима водотока Евроса.

„У суштини, нервоза с турске стране је изазвана јасном намером Грчке да дефинитивно границу обезбеди и онемогући сваки нелегални прелазак, да код Кастање подигнемо жичану баријеру у делу где сама река није граница с Турском. То је наше неприкосновено право, Турска је обавештена о нашим намерама", изјавио је премијер Мицотакис.

У телевизијском интервјуу грчки премијер је ставио до знања да није задовољан развојем односа с Анкаром, али да у томе не види кривицу Атине, која како он каже, не намерава да одустане од заштите својих националних интереса.

„Имамо сопствене планове и предузимамо неопходне мере како не би постојала ни најмања могућност изненађења. Жичана баријера, преосталих 26 од 45 километара, гради се ужурбано, обезбеђују се сви прелази. Заштитићемо сваки педаљ наше земље", каже грчки министар одбране Никос Панајотопулос. ¶

Datum: 28.05.2020
Medij: TV Pančevo
Emisija: Dan 19/Pančevo
Autori:
Teme: Migranti/azilanti

	Početak	Trajanje
Emisija	28.05.2020 19:00:00	60:00
Prilog	28.05.2020 19:33:00	2:34

Naslov: Rad GP Vatin

Na graničnom prelazu Vatin preduzete su sve mere zaštite od korona virusa. Dodatne mere opreza carinici su sprovodili prilikom kontrola automobila, a zabeležen je i pokušaj šverca cigareta.

Datum: 29.05.2020
Medij: Novosadska TV
Emisija: Novosadsko jutro
Autori: Redakcija
Teme: Komesarijat za izbeglice Republike Srbije; Izbeglice iz EX Jugoslavije

	Početak	Trajanje
Emisija	29.05.2020 06:30:00	210:00
Prilog	29.05.2020 06:30:00	1:54

Naslov: Opština Bački Petrovac dodelila stanove izbegličkim porodicama

Tri izbegličke porodice u Kulpinu dobile su krov nad glavom nakon 25 godina.

Njima je ključeve uručio predsednik Opštine Bački Petrovac Srđan Simić, u okviru Regionalnog stambenog programa – Stambeni program u Republici Srbiji za izbegla lica u Kulpinu.

Do kraja 2020. Opština Bački Petrovac useliće još šest porodica. Krajnji cilj je da se zajedno sa Komesarijatom za izbeglice zbrinu sva izbegla i raseljena lica.

Vreme: 29.05.2020 13:22
Medij: Tanjug
Link: http://www.tanjug.rs
Autori: Redakcija
Teme: Regionalni program stambenog zbrinjavanja (RHP); Izbeglice iz EX Jugoslavije

Naslov: Dačić uručio ključeve od stana izbeglim porodicama

Dačić uručio ključeve od stana izbeglim porodicama

BACKI PETROVAC, 29. maja (Tanjug) - Tri porodice izbegle iz BiH i Hrvatske danas su primile ključeve od stanova u Bačkom Petrovcu, u okviru realizacije Regionalnog stambenog programa u Republici Srbiji.

Na svečanoj ceremoniji, ključeve je porodicama uručio prvi potpredsednik Vlade i ministar spoljnih poslova Srbije, Ivica Dačić.

"Danas imamo veliku čast i zadovoljstvo da zajedno uručimo ključeve tri stana za najugroženije porodice koje su usled ratnog vihora devedesetih godina bile prinuđene da napuste svoja ognjišta u Bosni i Hercegovini i Hrvatskoj, i koje su, više od 25 godina lišene onog mesta za život koje se može zvati dom", izjavio je ministar Dačić i naglasio da Vlada Srbije snažno podržava ovaj projekat i da ta podrška neće izostati ni u narednom periodu.

"Naša je dužnost i obaveza da pomognemo našim sugrađanima u savladavanju prepreka koje im je sudbina donela", zaključio je ministar Dačić.

Ministar je podsetio da su do sada stanovi uručeni porodicama i u Valjevu, Krupnju, Zrenjaninu, Smederevskoj Palanci, Nišu, Novom Pazaru, Novom Sadu, kao i mnogim drugim opštinama.

Ukupna vrednost Potprojekta 5 Programa, u okviru kojeg su izgrađeni i stanovi, iznosi 52 miliona evra, od čega udeo iz budžeta Republike Srbije iznosi 13,2 miliona evra. Potprojekat 5 predviđa izgradnju ukupno 1.267 stanova u 25 opština, dodelu 200 paketa građevinskog materijala, kao i kupovinu 380 seoskih kuća. U prvoj fazi, za stanove u Bačkom Petrovcu izdvojeno je oko 125.800 evra.

Vreme: 29.05.2020 13:24
Medij: rts.rs
Link: http://www.rts.rs/page/stories/sr/story/125/drustvo/3969474/dacic-stanovi-izbegli.html
Autori: Redakcija
Teme: Regionalni program stambenog zbrinjavanja (RHP)

Naslov: Uručeni ključevi tri stana izbeglicama u Bačkom Petrovcu

Prvi potpredsednik Vlade i ministar spoljnih poslova Ivica Dačić uručio je na svečanoj ceremoniji ključeve od tri stana za izbegle porodice u Bačkom Petrovcu, u okviru realizacije Regionalnog stambenog programa u Republici Srbiji u okviru Potprojekta 5. Najnovije vesti, analize i izveštaji sa lica mesta iz Srbije, Balkana i sveta. Budite u toku sa političkim, društvenim i poslovnim trendovima Prvi potpredsednik Vlade i ministar spoljnih poslova Ivica Dačić uručio je na svečanoj ceremoniji ključeve od tri stana za izbegle porodice u Bačkom Petrovcu, u okviru realizacije Regionalnog stambenog programa u Republici Srbiji u okviru Potprojekta 5.

"Danas imamo veliku čast i zadovoljstvo da zajedno uručimo ključeve tri stana za najugroženije porodice koje su usled ratnog vihora devedesetih godina bile prinuđene da napuste svoja ognjišta u Bosni i Hercegovini i Hrvatskoj, i koje su preko 25 godina lišene onog mesta za život koje se može zvati dom", izjavio je Dačić. Ukupna vrednost Potprojekta 5 Programa, u okviru kojeg su izgrađeni i stanovi, iznosi 52 miliona evra, od čega udeo iz budžeta Republike Srbije iznosi 13,2 miliona evra. Potprojekat 5 predviđa izgradnju ukupno 1.267 stanova u 25 opština, dodelu 200 paketa građevinskog materijala, kao i kupovinu 380 seoskih kuća. U prvoj fazi, za stanove u Bačkom Petrovcu izdvojeno je oko 125.800 evra. Ministar je podsetio da su do sada stanovi uručeni porodicama i u Valjevu, Krupnju, Zrenjaninu, Smederevskoj Palanci, Nišu, Novom Pazaru, Novom Sadu, kao i mnogim drugim opštinama. Šef srpske diplomatije je naglasio da Vlada Republike Srbije snažno podržava ovaj projekat, i da ta podrška neće izostati ni u narednom periodu. "Naša je dužnost i obaveza da pomognemo našim sugrađanima u savladavanju prepreka koje im je sudbina donela", zaključio je Dačić.

Vreme: 29.05.2020 13:38
Medij: alpress.rs
Link: http://alpress.rs/od-ponedeljka-novi-paketi-za-najugrozenije/
Autori: @radioaleksinac
Teme: Komesarijat za izbeglice Republike Srbije

Naslov: OD PONEDELJKA NOVI PAKETI ZA NAJUGROŽENIJE



U Crveni krst Aleksinac juče su pristigli paketi pomoći koje je obezbedilo nekoliko međunarodnih organizacija, a koji će od biti podeljeni

U Crveni krst Aleksinac juče su pristigli paketi pomoći koje je obezbedilo nekoliko međunarodnih organizacija, a koji će biti podeljeni najugroženijim građanima naše opštine. Pakete će dobiti mališani iz romskih porodica, staračka domaćinstva, žene iz ugroženih kategorija, a takođe i hraniteljske porodice.

U okviru partnerstva sa UNICEF-om u aleksinački Crveni krst pristigli su porodični paketi za igru i učenje. Ovi paketi koji sadrže i edukativno informativni materijal obezbeđeni su zahvaljujući donaciji Američke agencije za međunarodni razvoj (USAID). Kampanja "Kutak za igru" realizuje se uz podršku Ministarstva zdravlja, Ministarstva prosvete, nauke i tehnološkog razvoja, Ministarstva za rad zapošljavanje boračka i socijalna pitanja, Komesarijata za izbeglice, lokalnh samouprava i organizacija civilnog društva. Porodični paketi za igru i učenje namenjeni su deci iz najugroženijih grupa, a naša opština dobila je 30 paketa. U saradnji sa romskim medijatorom i Centrom za socijalni rad 23 paketa biće dodeljena deci iz romskih, a sedam deci iz siromašnih porodica. Zahvaljujući fondu iz Ujedinjenih nacija naša opština dobila je 150 paketa za staračka samohrana domaćinstva, dok su 54 paketa namenjenih ženama iz ugroženih kategorija obezbedili UNWOMEN, Evropskoj uniji i Vladi Republike Srbije.

UNICEF je takođe obezbedio higijenske pakete za hraniteljske porodice, pa će 67 paketa za 47 porodica biti distribuirani u saradnji sa Centrom za socijalni rad. Crveni krst Aleksinac sa svojim volonterima od ponedeljka počinje podelom pristiglih paketa, naravno uz logističku podršku opštine Aleksinac i Štaba za vanredne situacije.

Vreme: 29.05.2020 14:15
Medij: srpskaekonomija.rs
Link: https://srpskaekonomija.rs/vesti/10/1//16621/Uru%C4%8Deni-klju%C4%8Devi-za-izbegle-
Autori: Redakcija
Teme: Izbeglice iz EX Jugoslavije

Naslov: Uručeni ključevi za izbegle porodice u Bačkom Petrovcu

Uručeni ključevi za izbegle porodice u Bačkom Petrovcu

Bački Petrovac

MSP

Srpska ekonomija

Prvi potpredsednik Vlade Srbije i ministar spoljnih poslova Ivica Dačić uručio je danas na svečanoj ceremoniji ključeve tri stana za izbegle porodice u Bačkom Petrovcu, u okviru realizacije Regionalnog stambenog programa u Republici Srbiji u okviru Potprojekta 5, saopštilo je ministarstvo spoljnih poslova.

"Danas imamo veliku čast i zadovoljstvo da zajedno uručimo ključeve tri stana za najugroženije porodice koje su usled ratnog vihora devedesetih godina bile prinuđene da napuste svoja ognjišta u Bosni i Hercegovini i Hrvatskoj, i koje su preko 25 godina lišene onog mesta za život koje se može zvati dom", rekao je Dačić.

Ukupna vrednost Potprojekta 5 Programa, u okviru kojeg su izgrađeni i stanovi, iznosi 52 miliona evra, od čega udeo iz budžeta Srbije iznosi 13,2 miliona evra.

Potprojekat 5 predviđa izgradnju ukupno 1.267 stanova u 25 opština, dodelu 200 paketa građevinskog materijala, kao i kupovinu 380 seoskih kuća.

U prvoj fazi, za stanove u Bačkom Petrovcu izdvojeno je oko 125.800 evra.

Dačić je podsetio da su do sada stanovi uručeni porodicama i u Valjevu, Krupnju, Zrenjaninu, Smederevskoj Palanci, Nišu, Novom Pazaru, Novom Sadu, kao i mnogim drugim opštinama.

Šef srpske diplomatije je naglasio da Vlada Srbije snažno podržava ovaj projekat, i da ta podrška neće izostati ni u narednom periodu.

"Naša je dužnost i obaveza da pomognemo našim sugrađanima u savladavanju prepreka koje im je sudbina donela", zaključio je Dačić.

Datum: 29.05.2020
Medij: RTS1
Emisija: Ovo je Srbija
Autori:
Teme: Izbeglice iz EX Jugoslavije

	Početak	Trajanje
Emisija	29.05.2020 15:00:00	70:00
Prilog	29.05.2020 15:25:00	2:57

Naslov: Obeležen Dan srpske diplomatije

Dan diplomatije ustanovljen je odlukom Vlade iz 2015. godine, a 29. maj određen je za datum obeležavanja u spomen na osnivanje Knjaževske kancelarije inostranih dela 1839. godineMinistar spoljnih poslova Ivica Dačić danas je, povodom Dana srpske diplomatije, uručio povelje za angažman na proMinistarstvo spoljnih poslova je povodom Dana diplomatije, u znak sećanja na sva imena koja je iznedrila srpska diplomatija, ugostila idola mladih, čoveka koji je svojim uspesima ujedinio narod u snažnom doživljaju sreće i ushićenja kroz vanserijske pobede, probudio uspavani duh i svetu poslao poruku snažne sportske nacije, koja se ponosi svojom istorijom i tradicijom – Novaka Đokovića.mociji Srbije u svetu teniseru Novaku Đokoviću i ambasadoru u Iranu Draganu Todoroviću.

Datum: 29.05.2020
Medij: Radio Novi Sad 1
Emisija: Novosti
Autori: Redakcija
Teme: Izbeglice iz EX Jugoslavije

	Početak	Trajanje
Emisija	29.05.2020 15:00:00	45:00
Prilog	29.05.2020 15:10:00	0:53

Naslov: Uručenje ključeva

839

Spiker:

Tri porodice izbegle iz Bosne i Hercegovine i Hrvatske primile su ključeve stanova u Bačkom Petrovcu u okviru regionalnog stambenog programa. Na svečanoj ceremoniji ključeve porodicama uručio je prvi potpredsednik Vlade i ministar Ivica Dačić.

Reporter:

On je podsetio da su do sada stanovi predati porodicama i u Valjevu, Krupnju, Zrenjninu, Smederevskoj Palanci, Nišu, Novom Pazaru, Novom Sadu, kao i u mnogim drugim opštinama. Ukupna vrednost ovog programa je 52 miliona evra, od čega je iz budžeta Srbije 13 miliona evra. Predviđena je i izgradnja 1.267 stanova u 25 opština, dodela 200 paketa građevinskog materijala kao i kupovina 380 seoskih kuća. U prvoj fazi, za stanove u Bačkom Petrovcu izdvojeno je oko 125.800 evra. Ključevi stanova izbeglicama iz Bosne i Hercegovine i Hrvatske biće danas uručeni i u Bačkoj Palanci.

Vreme: 29.05.2020 15:08
Medij: Fonet
Link: http://www.fonet.rs
Autori: Redakcija
Teme: Izbeglice iz EX Jugoslavije

Naslov: DAČIĆ URUČIO KLJUČEVE

DAČIĆ URUČIO KLJUČEVE

BAČKA PALANKA, 29. maj 2020. (FoNet) - Ministar spoljnih poslova Srbije Ivica Dačić uručio je danas ključeve 16 stanova za izbegle porodice u Bačkoj Palanci, u okviru realizacije Regionalnog stambenog programa u Republici Srbiji u okviru Potprojekta 5.

"Nadam se da će vam novi dom omogućiti ostvarivanje zacrtanih životnih ciljeva i da ćete u njima biti srećni i bezbrižni", rekao je Dačić, a navodi se u saopštenju Ministarstva spoljnih poslova.

Dačić je rekao da ukupna vrednost Potprojekta 5 iznosi 52 miliona evra od kojih je 38 miliona iz donacije Regionalnog stambenog programa, a nešto više od 13 miliona evra je nacionalna kontribucija. (kraj) lj/and 15:00

Vreme: 29.05.2020 15:32
Medij: Tanjug
Link: http://www.tanjug.rs
Autori: Redakcija
Teme: Izbeglice iz EX Jugoslavije; Komesarijat za izbeglice Republike Srbije; Vladimir Cucić;

Naslov: U B.Petrovcu uručeni ključevi stanova za tri izbegličke por

U B.Petrovcu uručeni ključevi stanova za tri izbegličke por

BEOGRAD, 29. maja (Tanjug) - U Bačkom Petrovcu danas su uručeni ključevi stanova ua tri izbegličke porodice iz Bosne i Hercegovine i Republike Hrvatske, koje imaju prebivalište na teritoriji ove opštine.

Stanovi su izgrađeni u okviru Potprojekta pet Regionalnog stambenog programa (RSP) u Republici Srbiji.

Finansijska sredstva za izgradnju objekta u Ulici Triglavska bb obezbeđena su delom iz donatorskog Fonda Regionalnog stambenog programa, dok je zemljište i prateću infrastrukturu obezbedila opština Bački Petrovac.

Ukupna vrednost radova iznosi 117.248 evra, a bruto površina objekta je 184,89 m2, navedeno je u saopštenju Komeserijata za izbeglice.

Događaju su prisustvovali prvi potpredsednik Vlade Republike Srbije Ivica Dačić , komesar za izbeglice i migracije Republike Srbije Vladimir Cucić, predsednik opštine Bački Petrovac Srđan Simić, predstavnica UNHCR-a Jadranka Marić, kao i predstavnici međunarodnih i drugih organizacija i institucija.

Regionalni stambeni program zajednički je višegodišnji program Republike Srbije, Bosne i Hercegovine, Crne Gore i Republike Hrvatske, koji ima za cilj da obezbedi trajna stambena rešenja za najugroženije izbegličke porodice u regionu.

Sprovodi se uz podršku OEBS-a, UNHCR-a i Banke za razvoj saveta Evrope, a finansiran je sredstvima Evropske unije, koja je i najveći donator, Sjedinjenih Američkih Država, Nemačke, Norveške, Švajcarske, Italije, Danske, Turske, Luksemburga, Španije, Kipra, Češke, Mađarske, Rumunije i Slovačke, navedeno je u saopštenju.

Vreme: 29.05.2020 15:42
Medij: rts.rs
Link: http://www.rts.rs/page/stories/sr/story/125/drustvo/3969760/backa-palanka-urucenje-kljuceva-
Autori: Redakcija
Teme: Komesarijat za izbeglice Republike Srbije; Vladimir Cucić

Naslov: Bačka Palanka, uručeni ključevi stanova za izbegličke porodice

Ministar spoljnih poslova Ivica Dačić uručio je ključeve stanova za 16 izbegličkih porodica u Bačkoj Palanci izgrađenih u okviru projekta vrednog 52 miliona evra. Najnovije vesti, analize i izveštaji sa lica mesta iz Srbije, Balkana i sveta. Budite u toku sa političkim, društvenim i poslovnim trendovima Ministar spoljnih poslova Ivica Dačić uručio je ključeve stanova za 16 izbegličkih porodica u Bačkoj Palanci izgrađenih u okviru projekta vrednog 52 miliona evra.

Dačić je naveo da je 38 miliona obezbeđeno iz donacije Regionalnog stambenog programa, a nešto više od 13 miliona evra je nacionalni doprinos, saopštilo je Ministarstvo spoljnih poslova. Ministar je naglasio da mu je posebno zadovoljstvo što je svečano uručuje ključeve za stanove namenjene našim sunarodnicima koji su usled tragičnih dešavanja i ratnih zbivanja 1990-ih godina prošlog veka morali da izbegnu sa prostora bivše Jugoslavije, spašavajući svoje živote i živote svojih porodica. "Za 16 porodica današnji dan predstavlja novu etapu u njihovim životima, dan kada će dobiti svoj novi dom", istakao je Dačić. Kako je rekao, u okviru Potprojekta pet u kome su su izgađeni stanovi u Bačkoj Palanci, planirano je useljenje ukupno 1.847 stambenih jedinica, u 25 lokalnih samouprava, odnosno dodela građevinskog materijala i kupovina seoskih kuća. Podsetio je da su prethodno useljena i tri stana u Bačkom Petrovcu. Dačić je na svečanost u Bačkoj Palanci pozdravio predstavnike delegacija EU i OEBS u Republici Srbiji. "Takođe, dozvolite mi da pozdravim i mog prijatelja Vladimira Cucića, koji se nalazi na čelu Komesarijata za izbeglice i migracije, kao vodeće institucije koja sprovodi Program u Srbiji", dodao je Dačić. Dačić je poručio da će Vlada nastaviti marljiv rad na realizaciji Programa, kako bi se obezbedilo trajno stambeno rešenje za sve izbegle porodice koje su svoju sudbinu vezale za Srbiju. Izgradnja stanova kao uspešna regionalna saradnja Kako se navodi u saopštenju, Regionalni stambeni program je rezultat uspešne regionalne saradnje Republike Srbije sa zemljama u okruženju, koja ima snažnu potporu u Evropskoj Uniji kao najvećem donatoru, i drugim prijateljskim i partnerskim državama poput SAD, Španije, Švajcarske, Norveške i drugih. Program se realizuje i uz podršku međunarodnih organizacija kao što su UNHCR, OEBS i Banka za razvoj Saveta Evrope. Taj program ima za cilj, da bez obzira na nacionalnu pripadnost, ravnopravno pomogne svima koji su ostali bez svojih domova na prostoru bivše Jugoslavije i kao takav je primer uspešne regionalne saradnje, koji je kao takav prepoznala i pohvalila i međunarodna zajednica, zaključuje se u saopštenju Ministarstva spoljnih poslova.

Vreme: 29.05.2020 16:03
Medij: backapalankavesti.com
Link: http://backapalankavesti.com/2020/05/29/dodeljeni-kljucevi-stanova-za-16-izbeglickih-porodica-u-
Autori: @BPdesavanja
Teme: Komesarijat za izbeglice Republike Srbije

Naslov: Dodeljeni ključevi stanova za 16 izbegličkih porodica u Bačkoj Palanci



BAČKA PALANKA: U Bačkoj Palanci su danas (29.05.), svečano uručeni ključevi za 16 stanova namenjeni izbegličkim porodicama iz Bosne i Hercegovine...

Foto: BAP VESTI BAČKA PALANKA: U Bačkoj Palanci su danas (29.05.), svečano uručeni ključevi za 16 stanova namenjeni izbegličkim porodicama iz Bosne i Hercegovine i Republike Hrvatske koje imaju prebivalište na teritoriji opštine Bačka Palanka. Korisnicima su ključeve podelili Ivica Dačić, prvi potpredsednik Vlade Srbije, ministar spoljnih poslova i predsednik Komisije za koordinaciju procesa trajne integracije izbeglica, Vladimir Cucić, komesar za izbeglice i migracije Republike Srbije, Mita Lačanski, predsednik Skupštine opštine Bačka Palanka.

Pored njih, događaju su prisustvovali i Bojan Stević, državni sekretar Ministarstva državne uprave i lokalne samouprave, Predrag Vuletić, pokrajinski sekretar za socijalnu politiku, demografiju i ravnopravnost polova, Duško Ćutilo, direktor Fonda za pružanje pomoći izbeglim, prognanim i raseljenim licima AP Vojvodine, Jadranka Marić, predstavnica UNHCR-a, Dušan Kovačević, direktor Jedinice za upravljanje projektima u javnom sektoru.

Ministar spoljnih poslova Ivica Dačić izrazio je zadovoljstvo jer su danas dodeljeni ključevi "našim sunarodnicima koji su usled ratnih zbivanja devedesetih godina prošlog veka morali da izbegnu sa prostora bivše Jugoslavije da bi spasili svoje i živote svojih porodica".

"Za 16 porodica današnji dan predstavlja novu etapu u njihovim životima, dan kada će dobiti svoj novi dom", rekao je predsednik Komisije za koordinaciju procesa trajne integracije izbeglica, Ivica Dačić.

Dačić je ocenio Regionalni stambeni program kao program uspešne saradnje sa zemljama u okruženju koja ima najveću potporu u Evropskoj uniji kao najvećem donatoru.

"Ovaj program ima za cilj da ravnopravno pomogne svima koji su ostali bez svojih domova na prostoru bivše Jugoslavije. Stanovi u Bačkoj Palanci koje smo danas dodelili deo su Potprojekta 5 čija ukupna vrednost iznosi 52 miliona evra. Vlada Srbije će nastaviti sa zbrinjavanjem izbeglih i prognanih lica, a vama koji ste danas dobili stan želim da više nikad ne morate da se selite", dodao je Dačić. Jedna od korisnica, Jelena Knežević iz Bačke Palanke zahvalila se u ime svih porodica koje su danas dobile ključeve stanova i prisetila se ratnih godina i svega što je, kao četvorogodišnje dete preživela sa svojom porodicom.

"Imala sam četiri godine kada sam izbegla sa majkom, bratom i sestrom iz Drvara 1995. godine. Otac je poginuo 1992. godine i od tada smo nas četvoro u stalnoj brizi. Majka nas je odgajala i brinula o nama. Sada smo odrasli ljudi i ovaj stan u koji se danas useljavamo, mnogo nam znači", ispričala je Jelena.

Nakon podele ključeva, prisutni su obišli stan porodice Puzigaća, a ispred zgrade simbolično je posađen božur. Pogledaj: Potpisani ugovori o zakupu stanova za 16 izbegličkih porodica u Bačkoj Palanci

Datum: 29.05.2020
Medij: RT Vojvodina 1
Emisija: Dnevnik 17
Autori: Redakcija
Teme: Izbeglice iz EX Jugoslavije

	Početak	Trajanje
Emisija	29.05.2020 17:00:00	30:00
Prilog	29.05.2020 17:10:00	1:10

Naslov: Uručenje ključeva

Spiker:

Prvi potpredsednik Vlade Srbije i ministar spoljnih poslova Ivica Dačić, svečano je uručio ključeve za 25 izbeglih porodica sa teritorije bivše Jugoslavije u opštinama Bački Petrovac i Bačka Palanka. Objekti su sazidani u okviru regionalnog stambenog programa sa ciljem da se bez obzira na nacionalnu pripadnost ravnopravno pomogne svima koji su ostali bez domova.

Snježana Pragai:

Ja sam se selila već koliko puta i došla sam ovde 2005. godine. Mislim već smo ovde ostali i čekali smo evo dugo ovaj trenutak.

Ivica Dačić, ministar spoljnih poslova:

Ukupna vrednost potprojekta pet programa u okviru kojeg su izgrađeni i stanovi koje ćemo danas useliti iznosi 52 miliona evra, od čega je udeo iz budžeta Republike Srbije 13,2 miliona evra. Podprojekat pet predviđa izgradnju ukupno 12.67 stanova u 25 opština, dodelu 200 paketa građevinskog materijala kao i kupovinu 380 seoskih kuća.

Datum: 29.05.2020
Medij: RT Vojvodina 1
Emisija: Razglednice
Autori: Redakcija
Teme: Izbeglice iz EX Jugoslavije

	Početak	Trajanje
Emisija	29.05.2020 18:00:00	60:00
Prilog	29.05.2020 18:11:00	2:27

Naslov: Ključevi za izbeglice

Spiker:

Ministar spoljnih poslova Ivica Dačić svečano je uručio ključeve za 25 izbeglih porodica sa teritorije bivše Jugoslavije u opštinama Bački Petrovac, i Bačka Palanka. Objekti u oba mesta sazidani su u okviru regionalnog stambenog programa u Srbiji koji je rezultat uspešne regionalne saradnje sa EU.

Reporter:

Porodica Praga je jedna od hiljade porodica koja je tokom ratova 90 ostala bez krova nad glavom i proterani sa svojih ognjišta. Sa svega osdnovni nekoliko stvari koje su mogli da ponesu sa sobom konačno se naseljava u opštini Bački Petrovac. Posle više od 20 godina konačno je rešila stambeno pitanje i dobila novi dom.

Snježana Pragaji:

Ja sam se selila nekoliko puta i došla sam ovde 2005 godine.Ostali smo i čekali smo dugo ovaj trenutak.

Reporter:

Šef srpske diplomatije naglasio je da nakon celih 25 godina naši sugrađani koji su često živeli u uslovima nedostojni za život dosatojan čoveka i koji su morali da menjaju svoja prebivališta imaće jednu brigu manje kao i da će imati snažnu podršku države Srbije.

Ivica Dačić:

Želim da naglasim da Vlada Republike Srbije snažno podržava ovaj projekat i da ta podrška neće izostati ni u narednom periodu. Naša je dužnost i obaveza da pomognemo našim sugrađanima u savladavanju prepreka kojima je sudbina donela.

Reporter:

Regionalni stambeni program ima za cilj da stambeno obezbedi najugoženije porodice sa prostora bivše Jugoslavije koji imaju status izbeglih lica.

Srđan Simić, predednik opštine Bački Petrovac:

Tim ljudi iz opštine Bački Petrovac uz podrtšku i Komeserijata i Vlade je uspeo da ovaj regionalni stambeni program na naki način i završi time da danas nemamo ni jednu porodicu sa zahtevom lokalnoj samoupravi .

Mita Lađanski, presdednik SO Bačka Palanka:

Sa ponosom ističem da se staanovnici opštine Bačka Palanka tokom svih tih godina često demonstrirali solidarnost i pomogli u borbi sa teškoćama života u izbeglištvu u najtežim trenutcima kao što je i danas pomažu sve napore za humanu integraciju uključujući ovaj regionalni stambeni program.

Reporter:

Ukupna vrednost proketa 5 u okviru kojeg su izgrađeni stanovi u Bačkoj Palanci i Bačkom Petrovcu iznosi 52 miliona evra koji predviđa izgradnju ukupno 267 stanova u 25 opština.

Vreme: 29.05.2020 19:39
Medij: rtv.rs
Link: http://www.rtv.rs/sr_lat/vojvodina/backa/u-backoj-palanci-16-stanova-za-izbeglice-iz-bih-i-
Autori: Redakcija
Teme: Vladimir Cucić; Komesarijat za izbeglice Republike Srbije

Naslov: U Bačkoj Palanci 16 stanova za izbeglice iz BiH i Hrvatske



U Bačkoj Palanci su danas svečano uručeni ključevi za 16 stanova namenjeni izbegličkim porodicama iz Bosne i Hercegovine i Hrvatske koje imaju prebivalište na teritoriji ove opštine u prisustvu ministra...

BAČKA PALANKA - U Bačkoj Palanci su danas svečano uručeni ključevi za 16 stanova namenjeni izbegličkim porodicama iz Bosne i Hercegovine i Hrvatske koje imaju prebivalište na teritoriji ove opštine u prisustvu ministra spoljnih poslova Ivice Dačića.

Stanovi su izgrađeni u okviru Potprojekta pet Regionalnog stambenog programa (RSP) koji u Srbiji, kao vodeća institucija, sprovodi Komesarijat za izbeglice i migracije, navodi se saopštenju. Finansijska sredstva za izgradnju objekta u Ulici Đure Kneževića 10 bb obezbeđena su delom iz donatorskog Fonda Regionalnog stambenog programa, dok je zemljište i prateću infrastrukturu obezbedila opština Bačka Palanka. Ukupna vrednost radova iznosi 488.610 evra, a bruto površina objekta je 1.207,09 m2. Događaju su pored Dačića, koji je i predsednik Komisije za koordinaciju procesa trajne integracije izbeglica, prisustvovali Vladimir Cucić, komesar za izbeglice i migracije Republike Srbije, Mita Lačanski, predsednik Skupštine opštine Bačka Palanka, Bojan Stević, državni sekretar Ministarstva državne uprave i lokalne samouprave, Predrag Vuletić, pokrajinski sekretar za socijalnu politiku, demografiju i ravnopravnost polova, Duško Ćutilo, direktor Fonda za pružanje pomoći izbeglim, prognanim i raseljenim licima AP Vojvodine, Jadranka Marić, predstavnica UNHCR-a, Dušan Kovačević, direktor Jedinice za upravljanje projektima u javnom sektoru, kao i predstavnici međunarodnih i drugih organizacija i institucija. Regionalni stambeni program zajednički je višegodišnji program Republike Srbije, Bosne i Hercegovine, Crne Gore i Republike Hrvatske, koji ima za cilj da obezbedi trajna stambena rešenja za najugroženije izbegličke porodice u regionu. Sprovodi se uz podršku OEBS-a, UNHCR-a i Banke za razvoj saveta Evrope, a finansiran je sredstvima Evropske unije, koja je i najveći donator, Sjedinjenih Američkih Država, Nemačke, Norveške, Švajcarske, Italije, Danske, Turske, Luksemburga, Španije, Kipra, Češke, Mađarske, Rumunije i Slovačke, saopštio je Komesarijat za izbeglice.

kliping centar Srbije
www.ninamedia.rs

Vreme: 29.05.2020 20:18
Medij: Tanjug
Link: http://www.tanjug.rs
Autori: Redakcija
Teme: Vladimir Cucić; Izbeglice iz EX Jugoslavije; Regionalni program stambenog zbrinjavanja

Naslov: U Bačkoj Palanci 16 stanova za izbeglice iz BiH i Hrvatske

U Bačkoj Palanci 16 stanova za izbeglice iz BiH i Hrvatske

BAČKA PALANKA, 29. maja (Tanjug) - U Bačkoj Palanci su danas svečano uručeni ključevi za 16 stanova namenjeni izbegličkim porodicama iz Bosne i Hercegovine i Hrvatske koje imaju prebivalište na teritoriji ove opštine u prisustvu ministra spoljnih poslova Ivice Dačića.

Stanovi su izgrađeni u okviru Potprojekta pet Regionalnog stambenog programa (RSP) koji u Srbiji, kao vodeća institucija, sprovodi Komesarijat za izbeglice i migracije, navodi se saopstenju.

Finansijska sredstva za izgradnju objekta u Ulici Đure Kneževića 10 bb obezbeđena su delom iz donatorskog Fonda Regionalnog stambenog programa, dok je zemljište i prateću infrastrukturu obezbedila opština Bačka Palanka. Ukupna vrednost radova iznosi 488.610 evra, a bruto površina objekta je 1.207,09 m2.

Događaju su pored Dačića, koji je i predsednik Komisije za koordinaciju procesa trajne integracije izbeglica, prususstvoali Vladimir Cucić, komesar za izbeglice i migracije Republike Srbije, Mita Lačanski, predsednik Skupštine opštine Bačka Palanka, Bojan Stević, državni sekretar Ministarstva državne uprave i lokalne samouprave, Predrag Vuletić, pokrajinski sekretar za socijalnu politiku, demografiju i ravnopravnost polova, Duško Ćutilo, direktor Fonda za pružanje pomoći izbeglim, prognanim i raseljenim licima AP Vojvodine, Jadranka Marić, predstavnica UNHCR-a, Dušan Kovačević, direktor Jedinice za upravljanje projektima u javnom sektoru, kao i predstavnici međunarodnih i drugih organizacija i institucija.

Regionalni stambeni program zajednički je višegodišnji program Republike Srbije, Bosne i Hercegovine, Crne Gore i Republike Hrvatske, koji ima za cilj da obezbedi trajna stambena rešenja za najugroženije izbegličke porodice u regionu.

Sprovodi se uz podršku OEBS-a, UNHCR-a i Banke za razvoj saveta Evrope, a finansiran je sredstvima Evropske unije, koja je i najveći donator, Sjedinjenih Američkih Država, Nemačke, Norveške, Švajcarske, Italije, Danske, Turske, Luksemburga, Španije, Kipra, Češke, Mađarske, Rumunije i Slovačke, saopštio je Komesarijat za izbeglice.

Datum: 30.05.2020
Medij: Dnevnik
Rubrika Društvo
Autori: Redakcija
Teme: Komesarijat za izbeglice Republike Srbije

Napomena:
Površina: 748



Naslov: Nakon 25 godina dobili svoj dom

Strana: 1,7

ДОДЕЉЕНО 16 СТАНОВА ЗА ИЗБЕГЛИЧКЕ ПОРОДИЦЕ У БАЧКОЈ ПАЛАНЦИ И ТРИ У БАЧКОМ ПЕТРОВЦУ



Након 25 година добили свој дом

стр. 7

Datum: 30.05.2020
Medij: Dnevnik
Rubrika Društvo
Autori: Redakcija
Teme: Komesarijat za izbeglice Republike Srbije

Napomena:
Površina: 748

Naslov: Nakon 25 godina dobili svoj dom

Strana: 1,7



ДОДЕЉЕНО 16 СТАНОВА ЗА ИЗБЕГЛИЧКЕ ПОРОДИЦЕ У БАЧКОЈ ПАЛАНЦИ И ТРИ У БАЧКОМ ПЕТРОВЦУ

Након 25 година добили свој дом

Први потпредседник Владе и министар спољних послова и председник Комисије Владе Републике Србије за координацију процеса трајне интеграције избеглица Ивица Дачић заједно за представницима републичких и покрајинских секретеријата и представницима Комесеријата за избеглице и миграције доделио је јуче кључеве за 16 породица из Бачке Паланке. Станове су добиле избегличке породице из Босне и Херцеговине и Републике Хрватске које живе на територији те општине, сада већ дуже од 20 година. Пре доделе у Бачкој Паланци, додељена су и три стана у Бачком Петровцу.

У име породица који су јуче добили кључеве од станова, али и симболично по јабуку, захвалила се Јелена Кнежевић. Сви су били срећни, а неки чак и толико узбуђени да су узели јабуку, а заборавили на кључеве.



Породице су јуче добиле кључеве од станова, али и симболично по јабуку. Сви су били срећни, а неки чак и толико узбуђени да су узели јабуку, а заборавили на кључеве

– Имала сам четири године када сам избегла с мајком, братом и сестром из Дрвара 1995. године – рекла је Јелена. – Отац је погинуо 1992. године и отада смо нас четворо у сталној бризи. Мајка нас је одгајала и бринула о нама. Сада смо одрасли људи и овај стан у који се усељавамо много нам значи. Откако смо се доселили у Србију, првих неколико месеци смо живели у Београду. Крајем 1995. године преселили смо се у Бачку Паланку и пуних 25 година већ живимо овде. Народ је овде добар и гостољубив. Дуго смо ово чекали и не могу да вам опишем радост коју осећам. Зато је за мене, а сигурна сам и за све породице, ово посебан дан.

Ивица Дачић рекао је да му је посебно задовољство што уручује кључеве нашим сународницима који су, услед трагичних дешавања и ратних збивања деведесетих, морали да избегну с простора бивше Југославије, спашавајући своје животе и животе својих породица.

– За 16 породица данашњи дан представља нову етапу у њиховим животима, дан када су добили свој нови дом – истиче Дачић. – Регионални стамбени програм је резултат успешне регионалне сарадње Републике Србије са земљама у окружењу, која има снажну потпору у Европској унији, као највећем донатору, и другим пријатељским и партнерским државама, попут САД, Шпаније, Швајцарске, Норвешке и других земаља, односно подршку међународних организација попут УНХЦР-а, ОЕБС-а, Банка за развој Савета Европе итд.

Он каже да тај програм има циљ да, без обзира на националну припадност, равноправно помогне свима који су остали без својих домова на простору бивше Југославије.

– Ови станови су део Потпројекта пет Регионалног стамбеног програма, чија укупна вредност износи 52 милиона евра, од којих је 38 милиона евра из донације Регионалног стамбеног програма, а нешто више од 13 милиона евра је национална контрибуција – казао је Дачић. – У оквиру тог пројекта планирано је усељење укупно 1.847 стамбених јединица у 25 локалних самоуправа, односно додела грађевинског материјала и сеоских кућа.



Председник Скупштине општине Бачка Паланка Мита Лачански рекао је да су радови на изградњи станова намењених њиховим сународницима који се већ трећу деценију суочавају с најтежим животним изазовима, започети пре годину и по.

– Сваки човек заслужује свој кров над главом – сматра Лачански. – Решавање стамбених питања је важно, али представља само један аспекат квалитета живота у новој средини. С поносом истичем да су становници Бачке Паланке током свих година исказивали солидарност и помагали борби с тешкоћама живота у избеглиштву у најтежим тренуцима, као што и данас помажу.

Регионалним стамбеним програмом обухваћене су све општине и градови у Србији, а станови се граде, или су завршени, у 50 локалних самоуправа.

Присутнима су се обратили и државни секретар Министарства за државну управу и локалну самоуправу Бојан Стевић, покрајински секретар за социјалну политику, демографију и равноправност полова АПВ, представници Комесаријата за избеглице и миграције, као и УНХЦР-а.

Укупна вредност станова у Бачкој Паланци износи 488.610 евра, док је површина објекта 1.207 квадрата. Станови су углавном величине 60 квадрата, док је породица са четворо деце добила највећи стан у згради од 80 квадрата.

М. Стакић
Фото: **Радивој Хаџић**

Коначно остварење сна

Биљана Вујатовић родом је из Книна, а у Бачкој Паланци живи 25 година.

– Коначно остварење мог сна и желим да се захвалим држави Србији и нашем поверенику за избеглице Здравки Мерњик на великом труду и залагању – казала је Биљана, и додала да је јако срећна и узбуђена. – Моја породица броји четири члана: ћерка и мој отац и мајка.

Вицо Краљ родом је из Дрвара и такође је добио стан након 25 година у Бачкој Паланци, у којој живи од 1995. године.

– Ту сам се и оженио и имам две ћерке, једна студира у Новом Саду, док друга иде у пети разред. Добили смо стан од 50 квадрата, видели смо мало и презадовољни смо и ово мени и мојој породици после 25 година много значи, баш много – каже Вицо.

kliping centar Srbije
www.ninamedia.rs

Datum: 30.05.2020
Medij: Danas
Rubrika Bez naslova
Autori: Redakcija
Teme: Povratnici

Napomena:
Površina: 900

Naslov: Ne možemo ratne zločince proglašavati za narodne heroje

Strana: 10



Mirsad Duratović, predsednik Skupštine grada Prijedora povodom Međunarodnog dana belih traka

Ne možemo ratne zločince proglašavati za narodne heroje

Reportaža

Prijedor, Beograd /// Upravo kada bismo pomislili da se stvari pomjeraju naprijed, uvijek bi nam dokazali da nismo u pravu, ocenjuje za Danas Mirsad Duratović, predsednik Skupštine grada Prijedora, uoči godišnjice obeležavanja Međunarodnog dana belih traka u znak sećanja na isti dan 1992. godine, kada je započeta kampanja vršenja masovnih zločina, genocida, i kada je hiljade Prijedorčana ubijeno, nestalo, završilo u logorima. Sagovornik Danasa je preživeo stradanje svoje porodice jula 1992. godine, kada mu je ubijena kompletna porodica.



Mirsad Duratović

Foto: KEMAL SOFTIĆ

- U ovim danima uoči obilježavanja mogu se čuti pomirljivi tonovi i razna obećanja međutim sve će to opet nestati odmah nakon završetka komemoracije i tako do sljedeće godine. Toliko ima primjera gdje lokalne vlasti nisu pokazale empatiju prema civilni žrtvama ali najsuroviji je evo već šestogodišnje odbijanje izdavanja saglasnosti za izgradnju spomenika ubijenoj djeci Prijedora u periodu 1992-1995. godina. To je najbolji primjer odnosa lokalne zajednice prema sve što se dešavalo na ovim prostorima devedesetih. Na ovom primjeru padaju sve maske a lijepe i pomirljive riječi o suživotu, pomirenju, jednakosti i empatiju prema žrtvama iz usta lokalnih vlastodržaca nestaju u vjetru, jecajima i uzdasima majki koje čekaju da vide spomenik svojoj ubijenoj djeci.

● Vaše lično tragično iskustvo odredilo Vas je da nakon funkcije predsednika Upravnog odbora Udruženja logoraša "Prijedor 92", nastavite da se borite za istinu i pravdu kao političar. Sa kakvim iskustvima se suočavate na tom putu?

- Osnovni segment moga političkog djelovanja je upravo borba za prava civilnih žrtava rata i uspostava suživota i pomirenja na ovim prostorima. Naravno da to nije nimalo popularna i poželjna politika na ovim prostorima i ti moji stavovi me često dovode u situaciju da me jedna strana optužuje za radikalizam i nekoga ko ruši dobre međuljudske odnose jer pričam o genocidu dok druga strana me optužuje za "izdaju" jer sjedam i razgovaram sa političarima iz drugog tabora.

● Kako biste opisali posledice užasa iz devedesetih - danas?

- Neravnopravnost povratnika u RS iz godine u godinu ima sve teže oblike i lepeza primjera diskriminacije je sve šira i šarenija. Institucionalna diskriminacija povratnika o kojoj stalno govorim i na koju upozoravam će vrlo brzo svesti broj povratnika u RS na "statističku grešku". Ta institucionalna diskriminacija se ogleda kroz mnoga zakonska rješenja na štetu povratnika, razne pravilnike koji preferiraju bivše pripadnike VRS i njihovu djecu, i raspodjelu sredstava iz budžeta gdje se povratnička naselja i organizacije ostavljaju na marginama i bez sredstava za obnovu infrastrukture. Žrtve genocida nisu priznate, mjesta zatočenja i bivši logori nisu obilježeni, kao ni masovne grobnice jer vlasti neće da izdaju odobrenja. Na taj način se nekadašnji povratnici u Prijedor dovode u situaciju da sada "dobrovoljno" ponovo napuštaju ovaj prostor. Državne institucije, ali i organizacije koje se bave pitanjem zaštite ljudskih prava skoro da ništa i ne čine da se diskriminacija prekine i da povratnici u RS budu tretirani kao ravnopravni građani. Posebno je zabrinjavajuće (ne)postupanje međunarodne zajednice i onih koji su zaduženi za provođenje Dejtonskog mirovnog sporazuma, odnosno njegovog Aneksa VII koji definiše pitanje povratka i povratnika. Povratnici se osjećaju kao ničiji ljudi i napušteni od svih.

● Kako ocenjujete odnos aktuelne srpske vlasti ali i cele, dominantne političke elite prema genocidima, ratnim zločinima i etničkim čišćenjima, koje je sprovodila vlast Slobodana Miloševića?



Prošlogodišnja akcija povodom Dana bijelih traka: Prijedor

Foto: EPA-EFE FEHIM DEMIR

- Pa ja iz ovog ugla i sa ove pozicije nisam vidio da se ta vlast na bilo koji konkretan način ogradila od počinjenih genocida, ratnih zločina, etničkih čišćenja koje je proveo i potpomagao režim Miloševića. Naprotiv, evo jedan primjer, novcima iz budžeta odnosno novcima građana Srbije, Vlada je finansirala izgradnju studentskog doma u Bosni i Hercegovini koji nosi naziv po presuđenom ratnom zločincu. I kakav odnos većine stanovnika BiH onda očekujete prema Srbiji i njenim građanima koji u suštini i ne znaju niti imaju utjecaja gdje će Vlada utrošiti budžetska sredstva?

● Većina građana Srbiji živelo je u mraku teške ratno zločinačke propagande a danas u mraku zataškavanja i relativizacije istine o tome. Njihov odnos prema ratu i zločinima je isključivo iz pozicije žrtve. Kako vidite ishod takvog odnosa u budućnosti, pomirenja, pokajanja...? Vlast u Srbiji je manje više ista kao i devedesetih, dok su njihovu saveznici u RS, takođe, isključivo na strani zataškavanja i negiranja istine o ratu Bosni?

- Sve dok ovakve politike, preko medija koje imaju pod svojom kontrolom, budu zataškavale i relativizirale istinu o ratnim zločinima, više sredstava izdvajale za organizacije koje se bave negiranjem ratnih zločina i veličanjem ratnih zločinaca, izdvajale novce za odbranu ratnih zločinaca, davale nazive ulica ili škola po presuđenim ratnim zločincima, ratne zločince pretvarali u narodne heroje naravno da će građani sa koljena na koljeno prenositi taj osjećaj i sve posmatrati iz ugla žrtve. A to je ono što treba vlasti da bi se kod vlastitog naroda opravdala za počinjene ratne zločine ili saučešće u istima.

● Imajući u vidu da prošlo čak tri decenije od rata, vidite li mogućnost da se istina o genocidima i zločinu sačuva od pritiska politike njihovih promotera? Da li je sa srpskim političarima aktivnim i tokom devedesetih moguće uopšte nadati se satisfakciji i normalnom pristupu tragedijama?

> ● Sve dok se kroz sisteme vlasti u Srbiji, BiH, RS budu provlačili političari koji su bili aktivni tokom devedesetih, nije moguće uopšte nadati se satisfakciji i normalnom pristupu tragedijama

- Istina o genocidu se neće moći izbrisati i bit će sačuvana jer je zapisana u presudama Međunarodnog krivičnog suda za bivšu Jugoslaviju. Međutim, ta istina je danas pod ogromnim pritiskom raznih politika koje svoju političku moć i snagu crpe upravo u radikalnom biračkom tijelu koje sigurno ima direktne ili indirektne veze sa počinjenim genocidom. Sve dok se kroz sisteme vlasti u Srbiji, Bosni i Hercegovini, Republici Srpskoj pa i zemljama regiona budu provlačili političari koji su bili aktivni tokom devedesetih, da li kao političari ili pripadnici vojnih formacija nije moguće uopšte nadati se satisfakciji i normalnom pristupu tragedijama. Pogotovo dok god izborni zakon bude dozvoljavao da se presuđeni ratni zločinci mogu kandidirati za političke funkcije i obnašati pozicije u vlasti taj proces će samo ići koracima unazad.

● Član ste REKOM. Vidite li tu inicijativu i organizaciju kao jednu od onih koja bi mogla da povuče i unapredi proces suočavanja i pomirenja?

- REKOM je učinio jako veliki uspjeh u umrežavanju organizacija u regionu koje se bave procesom suočavanja sa prošlošću i pomirenjem. Učinio je također mnogo da se region upozna sa počinjenim zločinima na njegovom cijelom prostoru. Međutim, REKOM u ovom momentu smatram da nema mogućnost da učini više odnosno da pokrene glavni "zupčanik" u tom procesu suočavanja sa prošlošću i pomirenju a to su političke strukture koje vladaju Regionom. Otpor postoji u svim zemljama Regiona a upravi iz razloga koji sam naveo maloprije tj. ostataka struktura u sistemima vlasti koje su dovele do zločina počinjenih devedesetih.

Snežana Čongradin

Oprost niko ni ne traži...

● Je li oproštaj moguć?

- Šta podrazumijeva oproštaj? Žrtve ratnih zločina nisu počinile ni jedan osvetnički čin od dana povratka u svoje prijeratno prebivalište, u mjesta gdje su zločini počinjeni iako pa skorom svakodnevno susreću ljude koji su bili dio ratne mašinerije koja je činila zločine, susreću ponekad i direktne izvršioce zločina, saznali su imena počinioca zločina. Samim tim su dokazali da su za suživot i pomirenje. Ali tim činom nikako ne pokazuju da su oprostili ili da mogu oprostiti. Na drugoj strani žrtve se u mjestu povratka suočavaju sa zabranama obilježavanja mjesta ratnih zločina, masovnih grobnica, logora, pokušajima zabrana sjećanja i komemoracija od strane lokalnih vlasti. Može li se oprostiti nekome ko ti je ubio 47 članova porodice, oca, brata, djeda, baku? Kako? Treba li da žrtve prestanu da pričaju o počinjenim zločinima da bi na taj način dokazale da su za suživot i pomirenje? A to se traži od žrtava? Niko ne može oduzeti pravo žrtvi da priča onome šta joj se desilo niti ima pravo da traži da ta žrtva oprosti svojim mučiteljima. Ko može stati pred mjesecima seksualno zlostavljanu logorašicu i reći joj: "Oprosti im." A i kome da oproste kada niko oprost i ne traži.

forumZFD

kliping centar Srbije
www.ninamedia.rs

Datum: 30.05.2020
Medij: Informer
Rubrika Vesti
Autori: Redakcija
Teme: Migranti/azilanti
Napomena:
Površina: 24
Naslov: Srbin u BiH krijumčario migrante
Strana: 12



ILEGALNO PRELAZIO GRANICU

Srbin u BiH krijumčario migrante

Granična policija BiH uhapsila je I. P. (60), državljanina Srbije, zbog pokušaja da čamcem preko Drine prokrijumčari pet migranata u BiH. Migranti nisu posedovali lične dokumente, a izjavili su da dolaze iz Maroka.
Državljanin Srbije uhapšen je prema naredbi tužilaštva BiH i u toku je dalji rad na ovom slučaju. Nakon saslušanja osumnjičenog, sud će odlučiti da li će mu odrediti pritvor.



Naslov: Parlamentarni IZBORI 2020.



Novica Antić, Metla 2020

PREISPITATI SVE UGOVORE O MIGRANTIMA



.: Član Predsedništva pokreta Metla 2020 Novica Antić pozvao je na preispitivanje svih međunarodnih sporazuma o migrantima koje je potpisala Srbija. Antić je rekao da srpski narod saoseća s njima, „jer je i sam izbeglički narod", ali je dodao da interesi migranata „ne mogu biti iznad interesa Srbije".

- Pokret Metla 2020 će učiniti sve da se preispitaju svi ugovori koje je Srbija zaključila sa bilo kim u svetu, a tiču se migranata, a svi (sporazumi) koji budu štetni za Srbiju i srpski narod biće poništeni - naveo je Antić.



Ne znam da li sam u stanju da ujedinim srpski narod, ali sam siguran i znam da neću raditi na njegovom razjedinjenju zarad političkih poena.

Aleksandar Šapić
Spas

Bojan Kostreš, LSV

VAŽNO DA NESTANE GRANICA SA EU



.: Generalni sekretar LSV i jedan od lidera UDS Bojan Kostreš rekao je u Subotici da je veoma važno da što pre nestane granica između Srbije i EU. Kostreš je naveo da bi ukidanjem granice ljudi i u Srbiji imali šansu da nađu dobre poslove i ne bi se iseljavali iz svojih domova.

- Ukidanjem granice sa Evropskom unijom mi ćemo doći u situaciju da ljudi imaju šansu da nađu dobro plaćene poslove od kojih mogu pristojno da žive i sa ove strane granice, kao što to sada rade u Uniji - kazao je Bojan Kostreš.

Milan Stamatović, Zdrava Srbija

ZAKON O POREKLU IMOVINE KLJUČAN



.: Milan Stamatović, predsednik Zdrave Srbije i nosilac liste koalicije „Zdrava Srbija - Bolja Srbija", rekao je da će ta stranka insistirati da se donese „suštinski" zakon o poreklu imovine, jer to, kako je rekao, građani očekuju.

- A mi imamo snage, moći, hrabrosti i poštenja da takav zakon predložimo, da stanemo iza njega i da ga izglasamo - kazao je Milan Stamatović.

kliping centar Srbije
www.ninamedia.rs



ИЗБОРИ 2020.

Дачић: Циљ више од 11 одсто гласова

Током осам година заједничке власти СПС и СНС су имали коректне партнерске односе, али циљ Социјалистичке партије Србије јесте да освојимо преко 11 одсто гласова бирача, изјавио је лидер странке Ивица Дачић, гостујући на ТВ Н1 са Чедомиром Јовановићем, лидером ЛДП-а. Како је пренео Танјуг, Дачић је казао да у Србији сада постоје политички субјекти који заједнички наступају кроз СзС, где постоје странке попут ДС-а, које су за европске интеграције и оне попут Двери, које говоре против ЕУ. Казао је да се његова странка разликује по многим питањима од опозиције и да у томе нема ништа спорно. „Ја немам намеру да се тиме бавим, хоћу да се бавимо политиком, јавност треба да буде упозната са идеологијама и политикама, а не да водимо 'плувачку' кампању", казао је он.

УДС: да граница између Србије и ЕУ што пре нестане

Веома је важно да што пре нестане граница између Србије и ЕУ, укидањем границе и људи у Србији имали би шансу да нађу добре послове, не би се исељавали из својих домова, рекао је јуче Бојан Кострешј, један од лидера Уједињене демократске Србије. Кострешј је, како је наведено у саопштењу УДС-а у разговору са грађанима Суботице рекао: „Укидањем те границе (са ЕУ) ми ћемо доћи у ситуацију да људи имају шансу да нађу добро плаћене послове од којих могу пристојно да живе и са ове стране границе, као што то сада раде у Европској унији. То значи да велики број људи не би морао да одлази из својих домова". УДС чине Србија 21, Војвођански фронт са Лигом социјалдемократа Војводине на челу, Странка модерне Србије и Грађански демократски форум.

ПОКС: електронско гласање за дијаспору

„Српска дијаспора треба да добије право гласа електронским путем, да има загарантована посланичка места у скупштини и право да постави министра дијаспоре", рекао је јуче у Лазаревцу Жика Гојковић, лидер Покрета обнове Краљевине Србије. Истакао је, како је наведено у саопштењу, да сваке године наши људи из иностранства унесу више од пет милијарди евра у Србију, што је „више од свих кредита ММФ-а и страних инвеститора, а када будемо краљевина, дијаспора ће много више инвестирати у отаџбину", поручио је Гојковић, саопштила је информативна служба коалиције. Коалицију чине ПОКС, Монархистички фронт Њ.К.В. принца Владимира Карађорђевића и Српски покрет монархиста.

Шапић: Нећу разједињавати српски народ

Носилац изборне листе „Победа за Србију" и председник Српског патриотског савеза Александар Шапић рекао је да ако не може да уједини српски народ, неће га ни разједињавати. Како је саопштио СПАС, казао је: „Не знам да ли сам у стању да ујединим српски народ, али сам сигуран и знам да нећу радити на његовом разједињењу зарад стицања политичких поена. То од мене видети нећете".

Шешељ: Увек у интересу Србије



Фото СРС

Председник Српске радикалне странке Војислав Шешељ обишао је јуче Златиборски и Моравички управни округ, где је, како је саопштио СРС, рекао да радикали увек делују у интересу Србије. Истакао је: „Ми нисмо опозиција Србији него владајућој странци". Рекао је да СРС реагује само на оно што не ваља, те да подржава све оно што је у интересу Србије и додао: „Близак савез за Русијом, блиско пријатељство са Кином, заштита српских националних интереса, обнова војске и полиције, економски просперитет и изградња и одустанак власти од продаје 'Сартида' Американцима, после моје интервенције, и продаја Кинезима, као што је урађено и са РТБ 'Бор', били су добри потези".

Заветници: обновићемо српско село

Интерес српског сељака ставићемо испред увозничког лобија, рекла је јуче Милица Ђурђевић Стаменковски, носилац изборне листе Српска странка Заветници, обилазећи пољопривредна газдинства у Браничеву. Истакла је: „Браничевско воће, ариљска малина, лесковачка паприка, футошки купус, шумадијска шљива, ивањички кромпир – то је српска нафта". Како је наведено у саопштењу, казала је да није потребна велика мудрост да се са потенцијалом који постоји обнови српско село, али је „потребан велики немар и небрига да се наше благо уништи и запусти".

Метла 2020: преиспитаћемо уговоре о мигрантима

Члан Председништва покрета Метла 2020. Новица Антић изјавио је да ће тај покрет преиспитати све уговоре које је држава Србија потписала са другим државама, а тичу се миграната. Како је наведено у саопштењу, Антић је у Обреновцу рекао: „Покрет Метла 2020. ће учинити све да се сви уговори који постоје закључени на страни Србије са било ким у свету, а тичу се миграната, отворе, преиспитају, и сви који буду штетни за Србију и српски народ биће поништени. Српски народ саосећа са мигрантима, јер је и сам избеглички народ, али њихови интереси не могу бити изнад интереса Србије".

ПСС–БК: самостално у Пожеги

Покрет Снага Србије – БК, који на парламентарне изборе излази на листи СНС-а, саопштио је јуче да ће на изборе у Пожеги изаћи самостално. „Пољопривреда је основ пожешког краја и ПСС–БК ће максимално помоћи да се воће и поврће, познато по изузетном квалитету, нађе на иностраном тржишту, а посебно на огромном тржишту Евроазијске економске уније са чијим чланицама породица Карић деценијама гаји пријатељске односе", рекао је посланик Драгомир Карић, наводи се у саопштењу.

Јовановић (ЛДП): Највећа сам опозиција

У Србији од мене нема веће опозиције, не дам ниједној власти да се врати тамо где је била, изјавио је јуче Чедомир Јовановић, лидер ЛДП-а. Како је наведено у саопштењу, истакао је: „Ставио сам ногу у врата да са тог пута не скрену. Неко то ради цео живот, као ЛДП, неко се том путу касније прикључио са неке странпутице. Било би боље да су сви одувек на том путу и да онда људи гласају за наше циљеве, да они не буду спорни, већ да до тог циља стигнемо."

Datum: 30.05.2020
Napomena:
Medij: Narodne novine - Niš
Površina: 206
Rubrika Panorama
Autori: Redakcija
Teme: Izbeglice iz EX Jugoslavije; Regionalni program stambenog zbrinjavanja (RHP)

Naslov: Ključevi za 16 izbegličkih porodica

Strana: 21



БАЧКА ПАЛАНКА

Кључеви за 16 избегличких породица

БЕОГРАД, (Бета) - Министар спољних послова Србије Ивица Дачић уручио је јуче кључеве 16 станова у Бачкој Паланци породицама избеглица.

"Уручујемо кључеве за станове намењене нашим сународницима који су услед трагичних дешавања и ратних збивања 90-их година прошлог века морали да избегну са простора бивше Југославије, спасавајући животе", рекао је Дачић, пренело је његово министарство.

Станови у Бачкој Паланци су део Потпројекта 5 чија укупна вредност 52 милиона евра, од којих је 38 милиона из донације Регионалног стамбеног програма, а нешто више од 13 милиона евра је допринос Србије.

Регионални стамбени програм чији је тај потпројекат део, резултат је успешне регионалне сарадње која има снажну потпору ЕУ као највећег донатора, као и САД, Шпаније, Швајцарске, Норвешке, и подршку УНХЦР, ОЕБС и Банке Савета Европе за развој.

Циљ програма је да, без обзира на националну припадност, равноправно помогне свима који су остали без домова на простору бивше Југославије.

kliping centar Srbije
www.ninamedia.rs

Vreme: 29.05.2020 00:00
Medij: svevesti.net
Link: http://www.svevesti.net/2020/05/29/u-backoj-palanci-16-stanova-za-izbeglice-iz-bih-i-hrvatske/
Autori: Redakcija
Teme: Komesarijat za izbeglice Republike Srbije

Naslov: U Bačkoj Palanci 16 stanova za izbeglice iz BiH i Hrvatske

vojvodina

Stanovi su izgrađeni u okviru Potprojekta pet Regionalnog stambenog programa (RSP) koji u Srbiji, kao vodeća institucija, sprovodi Komesarijat za izbeglice i migracije, navodi se saopštenju.

Finansijska sredstva za izgradnju objekta u Ulici Đure Kneževića 10 bb obezbeđena su delom iz donatorskog Fonda Regionalnog stambenog programa, dok je zemljište i prateću infrastrukturu obezbedila opština Bačka Palanka. Ukupna vrednost radova iznosi 488.610 evra, a bruto površina objekta je 1.207,09 m2.

Događaju su pored Dačića, koji je i predsednik Komisije za koordinaciju procesa trajne integracije izbeglica, prisustvovali Vladimir Cucić, komesar za izbeglice i migracije Republike Srbije, Mita Lačanski, predsednik Skupštine opštine Bačka Palanka, Bojan Stević, državni sekretar Ministarstva državne uprave i lokalne samouprave, Predrag Vuletić, pokrajinski sekretar za socijalnu politiku, demografiju i ravnopravnost polova, Duško Ćutilo, direktor Fonda za pružanje pomoći izbeglim, prognanim i raseljenim licima AP Vojvodine, Jadranka Marić, predstavnica UNHCR-a, Dušan Kovačević, direktor Jedinice za upravljanje projektima u javnom sektoru, kao i predstavnici međunarodnih i drugih organizacija i institucija.

Regionalni stambeni program zajednički je višegodišnji program Republike Srbije, Bosne i Hercegovine, Crne Gore i Republike Hrvatske, koji ima za cilj da obezbedi trajna stambena rešenja za najugroženije izbegličke porodice u regionu.

Sprovodi se uz podršku OEBS-a, UNHCR-a i Banke za razvoj saveta Evrope, a finansiran je sredstvima Evropske unije, koja je i najveći donator, Sjedinjenih Američkih Država, Nemačke, Norveške, Švajcarske, Italije, Danske, Turske, Luksemburga, Španije, Kipra, Češke, Mađarske, Rumunije i Slovačke, saopštio je Komesarijat za izbeglice.

Vreme: 30.05.2020 11:32
Medij: gradskiportal018.rs
Link: https://gradskiportal018.rs/2020/05/30/grad-nis-odobrio-dalji-boravak-migranata-u-divljani/
Autori: Redakcija
Teme: Komesarijat za izbeglice Republike Srbije

Naslov: Grad Niš odobrio dalji boravak migranata u "Divljani"



Gradsko veće usvojilo je na poslednjoj održanoj sednici zaključak o potpisivanju i realizaciji Ugovora o obezbeđivanju smeštaja i ishrane za tražioce azila i migrante u dečjem odmaralištu "Divljana". Zaključkom je preporučeno gradonačelniku Niša Darku Bulatovića da zaključi Ugovor o obezbeđivanju smeštaja i ishrane za tražioce azila i migrante kojim će se regulisati međusobni odnosi između grada Niša i Komesarijata za izbeglice i migracije Republike Srbije.

Komesarijat za izbeglice i migracije obratio se početkom aprila gradonačelniku grada Niša zahtevom u kome je naveo da je potrebno, posle stanja mirovanja, ponovo aktivirati prihvatni centar za migrante i tražioca azila u "Divljani".

Imajući u vidu da se radi o pitanju od državnog interesa grad je pozitivno odgovorio na zahtev Komesarijata.

"Obezbeđivanjem uslova za privremeni i urgentni prihvat migranata i tražilacaazila u Republici Srbiji, grad Niš pruža neophodnu pomoć u rešavanju navedenog problemakroz konkretnu podršku koja će biti realizovana potpisivanjem ugovora oobezbeđivanju smeštaja i ishrane za tražioce azila i migrante", navedeno je saopštenju sa sednice Gradskog veća.

Vreme: 30.05.2020 14:13
Medij: Tanjug
Link: http://www.tanjug.rs
Autori: Redakcija
Teme: Komesarijat za izbeglice Republike Srbije

Naslov: U Sevojnu ključevi za 30 stanova izbegličkim porodicama

U Sevojnu ključevi za 30 stanova izbegličkim porodicama

SEVOJNO, 30. maja (Tanjug) - U Sevojnu su danas dodeljeni ključevi za 30 stanova izbeglim porodicama iz BiH i Hrvatske, a svečanosti je prisustvovao i ministar spoljnih poslova Ivica Dačić.

Ovom prilikom obeležen je i završetak radova na stanpovima u okviru realizacije Regionalnog stambenog programa.

Na današnjoj svečanosti dodeljeno je 30 ključeva od stanova koji su izgrađeni u dva objekta, jedan sa 20 stanova iz potprojekta 4 i drugi sa 10 stanova iz potprojekta 5 Regionalnog stambenog programa u Srbiji (RSP).

Ministar Dačić je zahvalio partnerima iz međunarodne zajednice, UNHCR-u, OEBS-u, Savetu Evrope, Komesarijatu za izbeglice i migracije i jedinicama lokalne samouprave koji zajedničkim angažmanom doprinose uspehu ovog važnog projekta.

„Realizacija Regionalnog stambenog programa je dugotrajan proces, koji nije uvek bio lak, ali za sve nas koji smo uključeni nema lepšeg osećaja nego videti konkretne rezultate u njegovoj primeni i radost na licima korisnika, koji će uskoro biti u svojim novim domovima i započeti jedno novo, sigurnije i, nadam se, rasterećenije životno poglavlje“, rekao je Dačić.

Dačić je dodao da su stanovi koji su danas predati na korišćenje korisnicima izgrađeni u okvira dva potprojekta - prvi je Potprojekat 4 sa 20 stanova u vrednosti od oko 482.000 evra, a drugi Potprojekat 5 sa ukupno 10 stanova, u vrednosti od preko 249.000 evra.

U ukupnom iznosu, oba ova segmenta Programa zajedno vrede više od 70 miliona evra i predviđaju pružanje podrške za ukupno 3.271 porodicu.

Omogućiće izgradnju 1.528 stanova, kupovinu 785 seoskih kuća, izgradnju 81 montažne kuće i dodelu 877 paketa građevinskog materijala, dodaje se u saopštenju.

Datum: 30.05.2020
Medij: Radio Beograd 1
Emisija: Novosti dana
Autori: Redakcija
Teme: Izbeglice iz EX Jugoslavije

	Početak	Trajanje
Emisija	30.05.2020 15:00:00	40:00
Prilog	30.05.2020 15:28:00	1:42

Naslov: Dodeljeni ključevi stanova za izbeglice iz Bosne i Hecegovine

Spiker

U Sevojnu su dodeljeni ključevi 30 stanova izbeglim porodicama iz Bosne i Hercegovine i Hrvatske, a svečanosti je prisustvovao i ministar spoljnih poslova Ivica Dačić. On je zahvalio partnerima iz međunarodne zajednice UNHCRU, OEPS-u, Savetu Evrope, Komesarijatu za izbeglice i lokalnim samoupravama koji zajedno doprinose uspehu Regionalnog stambenog programa. Istakao je da je realizacija Regionalnog stambenog programa dugotrajan proces.

Ivica Dačić, ministar inostranih poslova Srbije

Ovi stanovi koje danas predajemo na upotrebu izgrađeni su u okviru dva podprojekta, prvi je podprojekat 4 sa 20 stanova u vrednosi od oko 482.000 evra, a drugi podprojekat 5 sa ukupno 10 stanova u vrednosti od preko 249.000 evra. U ukupnom iznosu oba ova segmenta programa zajedno vrede više od 70.000.000 evra i predviđaju pružanje podrške za ukupno 3271 porodicu. A omogući će izgradnju 1528 stanova, kupovinu 785 seoskih kuća, izgradnju 81 montažne kuće i dodelu 877 paketa građevinskog materijala. Realizacija Regionalnog stambenog programa je dugotrajan proces koji nije uvek bio lak. Ali za sve nas koji smo tu sa njima lepšeg osećaja nego videti konkretne rezultate u njegovoj primeni i radost na licima korisnika koji će uskoro biti u svojim novim domovima i započeti jedno novo, sigurnije i nadam se rasterećenije životno poglavlje.

Vreme: 30.05.2020 15:24
Medij: Beta
Link: http://www.beta.rs
Autori: Redakcija
Teme: Komesarijat za izbeglice Republike Srbije

Naslov: Dačić prisustvovao u Sevojnu dodeli ključeva od stanova za izbegle porodice iz BiH i Hrvatske

Dačić prisustvovao u Sevojnu dodeli ključeva od stanova za izbegle porodice iz BiH i Hrvatske

BEOGRAD, 30. maja 2020. (Beta) - Ministar spoljnih poslova Ivica Dačić prisustvovao je danas u Sevojnu obeležavanju završetka radova i dodeljivanju ključeva za izbegle porodice iz Bosne i Hercegovine i Republike Hrvatske u okviru realizacije Regionalnog stambenog programa, saopštilo je ministarstvo na čijem je čelu.

Na svečanosti je dodeljeno 30 ključeva od stanova koji su izgradjeni u dva objekta, jedan sa 20 stanova iz potprojekta 4 i drugi sa 10 stanova iz potprojekta 5 Regionalnog stambenog programa u Republici Srbiji.

Dačić je izjavio da su ovi stanovi izgradjeni u okviru dva potprojekta - prvi je Potprojekat 4 sa 20 stanova u vrednosti od oko 482.000 evra, a drugi Potprojekat 5 sa ukupno 10 stanova, u vrednosti od preko 249.000 evra.

"U ukupnom iznosu, oba ova segmenta Programa zajedno vrede više od 70 miliona evra i predvidjaju pružanje podrške za ukupno 3.271 porodicu, a omogućiće izgradnju 1.528 stanova, kupovinu 785 seoskih kuća, izgradnju 81 montažne kuće i dodelu 877 paketa gradjevinskog materijala", rekao je Dačić, a navodi se u saopštenju.

On je zahvalio partnerima iz medjunarodne zajednice, koji su svojim donacijama omogućili obezbedjivanje krova nad glavom za ljude koji su prisilno morali da napuste svoje domove i zavičaje.

"Partneri i prijatelji iz EU su naši najveći donatori, ali pored njih upućujemo zahvalnost i svim pojedinačnim zemljama donatorima, kao i UNHCR-u, OEBS-u, Savetu Evrope, koji su zajedno pomogli ovaj važan, pre svega, humanitarni projekat. Značajnu ulogu u ostvarivanju Programa imaju jedinice lokalne samouprave, koje su pokazale spremnost i inicijativu da učestvuju i na tome smo svi zahvalni", kazao je ministar.

Istakao je značajnu ulogu u ostvarivanju Programa imaju jedinice lokalne samouprave, koje su pokazale spremnost i inicijativu da učestvuju, a zahvalio se i Komesarijatu za izbeglice i migracije Srbije, koji su, kako je rekao, "svojim istrajnim radom doprineli uspehu ovog važnog humanitarnog poduhvata od nacionalnog i regionalnog značaja".

Datum: 30.05.2020
Medij: TV Studio B
Emisija: Vesti 21/Studio B
Autori: Redakcija
Teme: Izbeglice iz EX Jugoslavije

	Početak	Trajanje
Emisija	30.05.2020 21:00:00	90:00
Prilog	30.05.2020 21:24:00	2:47

Naslov: Dodeljeni ključevi stanova za izbeglice iz Bosne i Hecegovine

Spiker

U Sevojnu su dodeljeni ključevi 30 stanova izbeglim porodicama iz Bosne i Hercegovine i Hrvatske, a svečanosti je prisustvovao i ministar spoljnih poslova Ivica Dačić. On je zahvalio partnerima iz međunarodne zajednice UNHCRU, OEPS-u, Savetu Evrope, Komesarijatu za izbeglice i lokalnim samoupravama koji zajedno doprinose uspehu Regionalnog stambenog programa. Istakao je da je realizacija Regionalnog stambenog programa dugotrajan proces.

Ivica Dačić, ministar inostranih poslova Srbije

Ovi stanovi koje danas predajemo na upotrebu izgrađeni su u okviru dva podprojekta, prvi je podprojekat 4 sa 20 stanova u vrednosi od oko 482.000 evra, a drugi podprojekat 5 sa ukupno 10 stanova u vrednosti od preko 249.000 evra. U ukupnom iznosu oba ova segmenta programa zajedno vrede više od 70.000.000 evra i predviđaju pružanje podrške za ukupno 3271 porodicu. A omogući će izgradnju 1528 stanova, kupovinu 785 seoskih kuća, izgradnju 81 montažne kuće i dodelu 877 paketa građevinskog materijala. Realizacija Regionalnog stambenog programa je dugotrajan proces koji nije uvek bio lak. Ali za sve nas koji smo tu sa njima lepšeg osećaja nego videti konkretne rezultate u njegovoj primeni i radost na licima korisnika koji će uskoro biti u svojim novim domovima i započeti jedno novo, sigurnije i nadam se rasterećenije životno poglavlje.

Datum: 31.05.2020
Medij: Večernje novosti
Rubrika Društvo
Autori: Redakcija
Teme: Regionalni program stambenog zbrinjavanja (RHP); Izbeglice iz EX Jugoslavije
Napomena:
Površina: 32



Naslov: KROV NAD GLAVOM ZA IZBEGLE

Strana: 6

У СЕВОЈНУ УРУЧЕНИ КЉУЧЕВИ СТАНОВА

КРОВ НАД ГЛАВОМ ЗА ИЗБЕГЛЕ

МИНИСТАР спољних послова Ивица Дачић присуствовао је у Севојну обележавању завршетка радова и додељивању кључева за избегле породице из Босне и Херцеговине и Републике Хрватске у оквиру реализације Регионалног стамбеног програма, саопштило је министарство на чијем је челу. На свечаности је додељено 30 кључева од станова који су изграђени у два објекта, један са 20 станова из потпројекта 4 и други са 10 станова из потпројекта 5 Регионалног стамбеног програма у Републици Србији.

kliping centar Srbije
www.ninamedia.rs

Datum: 31.05.2020
Medij: Politika
Rubrika Događaji dana
Autori: D. B.
Teme: Izbeglice iz EX Jugoslavije; Komesarijat za izbeglice Republike Srbije
Napomena:
Površina: 157



Naslov: Stanovi za izbegličke porodice



Фото Танјуг/МСП

Станови за избегличке породице

У Севојну су јуче додељени кључеви за 30 станова породицама избеглим из БиХ и Хрватске. Том приликом обележен је и завршетак радова на становима у оквиру реализације Регионалног стамбеног програма, преноси Танјуг. Свечаности је присуствовао и министар спољних послова Ивица Дачић, који је захвалио партнерима из међународне заједнице, УНХЦР-у, ОЕБС-у, Савету Европе, Комесаријату за избеглице и миграције и јединицама локалне самоуправе који заједничким ангажманом доприносе успеху овог важног пројекта. Он је додао да потпројекти четири и пет Регионалног стамбеног програма заједно вреде више од 70 милиона евра и предвиђају пружање подршке за укупно 3.271 породицу. Тим средствима ће бити омогућена изградња 1.528 станова, куповина 785 сеоских кућа, изградња 81 монтажне куће и додела 877 пакета грађевинског материјала. **Д. Б.**

kliping centar Srbije
www.ninamedia.rs

Datum: 31.05.2020
Medij: Večernje novosti
Rubrika Intervju
Autori: ? Ivana STANOJEVIĆ
Teme: Migranti/azilanti
Naslov: Berlin kidiše na Rusiju i Kinu po diktatu SAD

Napomena:
Površina: 856

Strana: 1,3



Datum: 31.05.2020
Medij: Večernje novosti
Rubrika Intervju
Autori: ? Ivana STANOJEVIĆ
Teme: Migranti/azilanti
Napomena:
Površina: 856
Naslov: Berlin kidiše na Rusiju i Kinu po diktatu SAD
Strana: 1,3



ЕКСКЛУЗИВНО ИНТЕРВЈУ ДР ГРЕГОР ГИЗИ
лидер Партије европске левице

НЕМАЧКА КИДИШЕ НА РУСИЈУ И КИНУ ПО ДИКТАТУ САД

ЕВРОПА НЕЋЕ СТИЋИ ДАЛЕКО ЗБОГ КОНФРОНТАЦИЈЕ ИСТОКА И ЗАПАДА

ТРАЖИО САМ 1999. ДА БУНДЕСТАГ ПРЕИСПИТА АНГАЖМАН НЕМАЧКЕ



Ивана Станојевић

АГРЕСИЈА НАТО на тадашњу СРЈ није била мировна акција, него интервенција без правног утемељења. Најавила је рушење светског поретка и крупне промене у Европи. Био је то рат, који је донео ново стање ствари где велике силе, у све већој мери, диктирају догађаје и односе међу државама. Истовремено, право народа, утемељено и у Повељи УН, изгубило је на значају. Промена коју је донела агресија НАТО на СРЈ могла би да се оцени као фатална.

Ово, у ексклузивном разговору за "Новости", каже немачки левичар др Грегор Гизи, лидер Партије европске левице. По професији правник, годинама је предводио немачку парламентарну фракцију партије Левица. Одмах по отпочињању бомбардовања СРЈ, Гизи је упозоравао на катастрофалне последице разарања наше земље која никог није напала. Овај доајен немачке и европске политике узалудно је, у пролеће 1999, апеловао на посланике Бундестага да преиспитају ангажман Немачке.

Том интервенцијом УН су, како сте тада оценили, изгубиле свој утицај на НАТО. У чему се то данас огледа?

- Војни моменат доминира у стратегијама многих влада, а на међународном пољу је све јачи. Ступили смо у нову фазу трке у наоружавању. Више од две милијарде трошиши се годишње за војну опрему. То је, несумњиво, огромна претња светском миру и недопустиво арчење ресурса који би могли да се искористе за добробит човечанства.

Још тада сте упозорили да је агресија НАТО заправо нападачки рат, а нипошто мировна мисија?

- Људска права важе универзално. Немогуће их је, међутим, гарантовати ако се, приликом њиховог кршења прст увек упире у друге. Хуманитарне катастрофе не решавају се ратом, него искључиво солидарношћу.

Шта је, по вашем мишљењу, циљ мисије Кфора на Косову? Да ли је војницима Бундесвера тамо место?

- Проблем са таквим мисијама Бундесвера у иностранству је што се оне отпочињу без промишљања могућег окончања. У већини случајева, то у државама или између њих ствара ситуације у којима је потребно стално присуство војника да наново не би дошло до заоштравања управо тог стања, насталог присуством војника.То је зачарани круг. Бундесвер није требало да учествује у рату против СРЈ, нити да шаље трупе на Косово.

Шта је настало на Косову током ове две деценије? Делите ли мишљење да је реч о мафијашкој држави?

- Део елите на Косову очигледно није сасвим изашао из стрељачких ровова, дакле није ни ступио у демократију. Ипак, и на Косову има нових генерација које не желе да се помире са корупцијом и непотизмом. Становништво ће морати да се одлучи коме ће у будућности поверити вођење земље.

Немачка влада је против размене територија на Косову, а ви?

- И то је последица погрешне одлуке да се Косово једнострано и без сагласности тадашње СРЈ издвоји из југословенске државне територије. Напослетку, у неком тренутку у будућности, ипак неће моћи да се избегне проналажење договора који могу укључивати и територијалну размену, а затим озваничења, стављањем на папир.

Шта је решење за ситуацију на Косову? Зашто међународна заједница ћути док Албанци уништавају православне светиње?

- Слобода религије један је од основних постулата демократске правне државе. Државе које су, својим војним нападима, подстакле одвајање Косова од СРЈ, морају да се постарају за то да буде осигурана слобода вероисповести, као и да буде сачувано православно наслеђе, а у оквиру њега, српске светиње. Надајмо се да ће нове генерације политичара у Србији и на Косову доћи до правила и поретка која ће имати разума и смисла.

Како видите будућност ЕУ у сенци "брегзита", мигрантске кризе и кризе изазване короном?

- ЕУ је у тешкој кризи, јер национални егоизам једне земље отежава заједничка решења која би одговарала и другим државама. Усредсређеност на економске законитости и слободу капитала уништила је европску идеју. То је веома очигледно на растућем окретању Брисела од Италије у пандемији корона кризе. Помоћ Брисела уследила је са великом задршком и закашњењем. Нема будућности за ЕУ у којој је свака земља оријентисана само на своје интересе и предности, а социјална добробит губи на цени.

А будућност Западног Балкана и Србије? Да ли је она у ЕУ, НАТО или у другим савезима, ка истоку, Русији и Кини?

- У Европи нећемо стићи далеко, услед поновно подгрејане конфронтације на линији Исток-Запад. Морамо да изађемо из такве, погрешне логике.

Шта мислите о актуелној спољној политици Немачке?

- Немачка, нажалост, није искористила своју шансу да, по окончању Хладног рата, постане светски признат посредник у конфликтима. Уместо тога, она пушта да је САД увуку у улогу светског полицајца и у нову конфронтацију са Русијом, што треба да се протегне и на Кину. Немачка и Европа морале би, напокон, да науче да артикулишу своје спољнополитичке интересе незвисно од САД и без утицаја Вашингтона.

Изјавили сте да "Немачка више у овом веку не би смела да бомбардује Београд". У којој мери је то оптеретило билатералне односе?

- Ни до данас односи нису нормализовани, нажалост, остали су оптерећени. Пре свега, издвајање Косова било је то што је довело до нарушавања људских права, на које се данас сви сецесионисти позивају. Билатерално, две владе су одавно спознале да миран и успешан развој прилика на Балкану није могућ без сарадње, и да једни другима морамо ићи у сусрет.

Европа се драстично демографски променила након мигрантске кризе. Могу ли се мигранти интегрисати у европске народе?

- Да, то се свакодневно догађа у стотинама хиљада случајева у Европи, свакако и у Немачкој. Ти људи су избегли од рата, чемера и сиромаштва и имају иста права на будућност са својим породицама као и сви други. Недопустиво је што Европа дозвољава да се људи даве у Средоземљу, или вегетирају у избегличким камповима у којима не постоји ни минимум услова за достојанствен живот. Можемо и морамо да помогнемо, али пре свега тако што ћемо уклонити узроке њиховог избеглиштва, да би ти људи добили перспективу за живот у својим домовима.

Отпор према мигрантима расте упоредо са бројем случајева насиља. Шта се ту може учинити?

- Људи који су код нас морају да добију могућност да уче, студирају и раде. Огромна већина њих жели у Немачкој, као и другим земљама, да изгради нови живот, настоји да се интегрише. Ако то буде омогућено брже и једноставније него до сада, биће и мање проблема. Кривична дела морају се, наравно, процесуирати, без обазира на чињеницу одакле починиоци долазе.■

ЕУ ЈЕ У ТЕШКОЈ КРИЗИ, НАЦИОНАЛНИ ЕГОИЗАМ ПОКАЗАО ЈЕ ПРАВО ЛИЦЕ У ДОБА КОРОНЕ



ГРЧКИ ПРИМЕР

ГДЕ је левица у данашњем односу снага на интернационалном "паркету"?

- Постоје развојни процеси, као рецимо у Португалији, у којима левица учествује у великој мери, па се тамо еврокриза не прелама преко леђа средњих и сиромашних слојева грађана. Свеукупно, на европском нивоу, левица би морала да постане јачи фактор да би заиста могла значајно да утиче на развој будућих догађаја. Тек тада ће једна левичарска влада, као не тако давно у Грчкој, одолети притисцима ЕУ и ММФ, да донесе мере које ће алармантно скресати социјална права грађана.

ДЕСНИЦА (НИ)ЈЕ У УСПОНУ

ЗАШТО су десне и ултрадесне странке у пуном замаху?

- Не треба бити у заблуди. Ове странке су, ипак, мањина. Оне не нуде решење проблема, него само тобожње кривце. Тачније, оне које десничари промовишу као одговорне за те проблеме. Демократске партије морају много ефикасније да сагледају социјалну целину и неопходност постојања кохезије друштвене заједнице. Последица тог процеса биће остварење демократског циља, а то је смањивање плодног тла за десничарске пароле.

Vreme: 30.05.2020 13:40
Medij: republika.rs
Link: https://www.republika.rs/vesti/srbija/209094/dacic-izgradnja-regionalnog-stambenog-programa-dug-
Autori: Redakcija
Teme: Komesarijat za izbeglice Republike Srbije

Naslov: Dačić: Izgradnja Regionalnog stambenog programa je dug proces i nema lepšeg osećaja nego videti radost na licima korisnika



Prvi potpredsednik Vlade Srbije i ministar spoljnih poslova Ivica Dačić prisustvovao je u Sevojnu obeležavanju završetka radova i dodeljivanju ključeva za izbegle porodice iz Bosne i Hercegovine i Republike Hrvatske u okviru realizacije Regionalnog stambenog programa.

IZVOR: Republika subota, 30. 5. 2020.| 13:40 0

Na današnjoj svečanosti dodeljeno je 30 ključeva od stanova koji su izgrađeni u dva objekta, jedan sa 20 stanova iz potprojekta 4 i drugi sa 10 stanova iz potprojekta 5 Regionalnog stambenog programa u Republici Srbiji.

U svom obraćanju, ministar Dačić je istakao da je poslednjih nekoliko godina učestvovao na svečanostima povodom početka radova u okviru RSP, a posebno zadovoljstvo, što je sada, učesnik ove vrste svečanosti - dodele ključeva stanarima.

Ministar je zahvalio partnerima iz međunarodne zajednice, UNHCR-u, OEBS-u, Savetu Evrope, Komesarijatu za izbeglice i migracije i jedinicama lokalne samouprave koji zajedničkim angažmanom doprinose uspehu ovog važnog projekta.

- Realizacija Regionalnog stambenog programa je dugotrajan proces, koji nije uvek bio lak, ali za sve nas koji smo uključeni nema lepšeg osećaja nego videti konkretne rezultate u njegovoj primeni i radost na licima korisnika, koji će uskoro biti u svojim novim domovima i započeti jedno novo, sigurnije i, nadam se, rasterećenije životno poglavlje - zaključio je ministar Dačić.

Vreme: 30.05.2020 14:04
Medij: rtv.rs
Link: http://www.rtv.rs/sr_lat/drustvo/u-sevojnu-kljucevi-za-30-stanova-izbeglickim-
Autori: Redakcija
Teme: Komesarijat za izbeglice Republike Srbije

Naslov: U Sevojnu ključevi za 30 stanova izbegličkim porodicama



SEVOJNO - U Sevojnu su danas dodeljeni ključevi za 30 stanova izbeglim porodicama iz BiH i Hrvatske, a svečanosti je prisustvovao i ministar spoljnih poslova Ivica Dačić.

Ovom prilikom obeležen je i završetak radova na stanovima u okviru realizacije Regionalnog stambenog programa. Na današnjoj svečanosti dodeljeno je 30 ključeva od stanova koji su izgrađeni u dva objekta, jedan sa 20 stanova iz potprojekta 4 i drugi sa 10 stanova iz potprojekta 5 Regionalnog stambenog programa u Srbiji (RSP). Ministar Dačić je zahvalio partnerima iz međunarodne zajednice, UNHCR-u, OEBS-u, Savetu Evrope, Komesarijatu za izbeglice i migracije i jedinicama lokalne samouprave koji zajedničkim angažmanom doprinose uspehu ovog važnog projekta. "Realizacija Regionalnog stambenog programa je dugotrajan proces, koji nije uvek bio lak, ali za sve nas koji smo uključeni nema lepšeg osećaja nego videti konkretne rezultate u njegovoj primeni i radost na licima korisnika, koji će uskoro biti u svojim novim domovima i započeti jedno novo, sigurnije i, nadam se, rasterećenije životno poglavlje", rekao je Dačić. Dačić je dodao da su stanovi koji su danas predati na korišćenje korisnicima izgrađeni u okvira dva potprojekta - prvi je Potprojekat 4 sa 20 stanova u vrednosti od oko 482.000 evra, a drugi Potprojekat 5 sa ukupno 10 stanova, u vrednosti od preko 249.000 evra. U ukupnom iznosu, oba ova segmenta Programa zajedno vrede više od 70 miliona evra i predviđaju pružanje podrške za ukupno 3.271 porodicu. Omogućiće izgradnju 1.528 stanova, kupovinu 785 seoskih kuća, izgradnju 81 montažne kuće i dodelu 877 paketa građevinskog materijala, dodaje se u saopštenju.

Vreme: 30.05.2020 14:04
Medij: rtv.rs
Link: http://www.rtv.rs/sr_lat/drustvo/u-sevojnu-kljucevi-za-30-stanova-izbeglickim-
Autori: Redakcija
Teme: Komesarijat za izbeglice Republike Srbije

Naslov: U Sevojnu krov nad glavom za 30 izbegličkih porodica



SEVOJNO - U Sevojnu su danas dodeljeni ključevi za 30 stanova izbeglim porodicama iz BiH i Hrvatske, a svečanosti je prisustvovao i ministar spoljnih poslova Ivica Dačić.

Ovom prilikom obeležen je i završetak radova na stanovima u okviru realizacije Regionalnog stambenog programa. Na današnjoj svečanosti dodeljeno je 30 ključeva od stanova koji su izgrađeni u dva objekta, jedan sa 20 stanova iz potprojekta 4 i drugi sa 10 stanova iz potprojekta 5 Regionalnog stambenog programa u Srbiji (RSP). Ministar Dačić je zahvalio partnerima iz međunarodne zajednice, UNHCR-u, OEBS-u, Savetu Evrope, Komesarijatu za izbeglice i migracije i jedinicama lokalne samouprave koji zajedničkim angažmanom doprinose uspehu ovog važnog projekta. "Realizacija Regionalnog stambenog programa je dugotrajan proces, koji nije uvek bio lak, ali za sve nas koji smo uključeni nema lepšeg osećaja nego videti konkretne rezultate u njegovoj primeni i radost na licima korisnika, koji će uskoro biti u svojim novim domovima i započeti jedno novo, sigurnije i, nadam se, rasterećenije životno poglavlje", rekao je Dačić. Dačić je dodao da su stanovi koji su danas predati na korišćenje korisnicima izgrađeni u okvira dva potprojekta - prvi je Potprojekat 4 sa 20 stanova u vrednosti od oko 482.000 evra, a drugi Potprojekat 5 sa ukupno 10 stanova, u vrednosti od preko 249.000 evra. U ukupnom iznosu, oba ova segmenta Programa zajedno vrede više od 70 miliona evra i predviđaju pružanje podrške za ukupno 3.271 porodicu. Omogućiće izgradnju 1.528 stanova, kupovinu 785 seoskih kuća, izgradnju 81 montažne kuće i dodelu 877 paketa građevinskog materijala, dodaje se u saopštenju.

Vreme: 30.05.2020 14:13
Medij: slobodnaevropa.org
Link: https://www.slobodnaevropa.org/a/30643356.html
Autori: Redakcija
Teme: Komesarijat za izbeglice Republike Srbije

Naslov: U Sevojnu dodeljeno 30 stanova za izbegle porodice iz BiH i Hrvatske



U okviru realizacije Regionalnog stambenog programa (RSP) u Sevojnu, u Zlatiborskom orkrugu, dodeljeno je 30 ključeva od stanova za izbegle porodice iz Bosne i Hercegovine i Hrvatske.

Ti stanovi...

U okviru realizacije Regionalnog stambenog programa (RSP) u Sevojnu, u Zlatiborskom orkrugu, dodeljeno je 30 ključeva od stanova za izbegle porodice iz Bosne i Hercegovine i Hrvatske. Ti stanovi su izgrađeni u dva objekta, jedan je sa 20 stanova i drugi sa 10 stanova. Ministar spoljnih poslova Srbije Ivica Dačić izrazio je zahvalnost partnerima iz međunarodne zajednice, UNHCR-u, OEBS-u, Savetu Evrope, Komesarijatu za izbeglice i migracije i jedinicama lokalne samouprave koji zajedničkim angažmanom doprinose uspehu ovog važnog projekta. "Nema lepšeg osećaja nego videti konkretne rezultate u primeni (RSP) i radost na licima korisnika, koji će uskoro biti u svojim novim domovima i započeti jedno novo, sigurnije i nadam se, rasterećenije životno poglavlje", poručio je Dačić na obeležavanju završetka radova i dodeljivanju ključeva. U Srbiji, prema podacima Komesarijata za izbeglice i migracije, trenutno boravi 26.502 izbeglih lica. Prema podacima i procenama Komesarijata, oko 7.000 izbegličkih porodica i dalje nema trajno stambeno rešenje. Rešavanje njihovih stambenih potreba ide kroz Regionalni stambeni program i sredstvima iz budžeta.

Vreme: 30.05.2020 14:15
Medij: tvmost.info
Link: https://www.tvmost.info/post/u-sevojnu-kljucevi-za-30-stanova-izbeglickim-porodicama
Autori: Redakcija
Teme: Komesarijat za izbeglice Republike Srbije

Naslov: U Sevojnu ključevi za 30 stanova izbegličkim porodicama



U Sevojnu su danas dodeljeni ključevi za 30 stanova izbeglim porodicama iz BiH i Hrvatske, a svečanosti je prisustvovao i ministar spoljnih poslova Ivica Dačić.

Ovom prilikom obeležen je i završetak radova na stanpovima u okviru realizacije Regionalnog stambenog programa.

Na današnjoj svečanosti dodeljeno je 30 ključeva od stanova koji su izgrađeni u dva objekta, jedan sa 20 stanova iz potprojekta 4 i drugi sa 10 stanova iz potprojekta 5 Regionalnog stambenog programa u Srbiji (RSP).

Ministar Dačić je zahvalio partnerima iz međunarodne zajednice, UNHCR-u, OEBS-u, Savetu Evrope, Komesarijatu za izbeglice i migracije i jedinicama lokalne samouprave koji zajedničkim angažmanom doprinose uspehu ovog važnog projekta.

"Realizacija Regionalnog stambenog programa je dugotrajan proces, koji nije uvek bio lak, ali za sve nas koji smo uključeni nema lepšeg osećaja nego videti konkretne rezultate u njegovoj primeni i radost na licima korisnika, koji će uskoro biti u svojim novim domovima i započeti jedno novo, sigurnije i, nadam se, rasterećenije životno poglavlje", rekao je Dačić.

Dačić je dodao da su stanovi koji su danas predati na korišćenje korisnicima izgrađeni u okvira dva potprojekta - prvi je Potprojekat 4 sa 20 stanova u vrednosti od oko 482.000 evra, a drugi Potprojekat 5 sa ukupno 10 stanova, u vrednosti od preko 249.000 evra.

U ukupnom iznosu, oba ova segmenta Programa zajedno vrede više od 70 miliona evra i predviđaju pružanje podrške za ukupno 3.271 porodicu.

Omogućiće izgradnju 1.528 stanova, kupovinu 785 seoskih kuća, izgradnju 81 montažne kuće i dodelu 877 paketa građevinskog materijala, dodaje se u saopštenju.

Izvor: TANJUG

Vreme: 30.05.2020 15:13
Medij: infoera.rs
Link: https://www.infoera.rs/2020/05/30/stanovi-za-30-izbeglickih-porodica-u-sevojnu/
Autori: Infoera
Teme: Komesarijat za izbeglice Republike Srbije; Regionalni program stambenog zbrinjavanja (RHP)

Naslov: Stanovi za 30 izbegličkih porodica u Sevojnu



U Sevojnu su svečano uručeni ključevi stanova za 30 izbegličkih porodica iz Bosne i Hercegovine i Hrvatske, koji imaju prebivalište na terotiroji Grada Užica. Stanovi su izgrađeni u okviru projekta 4 i 5 Regionalnog stambenog programa koji su Srbiji sprovodi Komesarijat za izbeglice i migracije.

Među oniima koje su svoj krov nad glavom konačno dobile, posle niza godina podstanarskog života, je i porodica Kulidžan.

"Ne poznajem moje buduće sustanare, ali znam da nikome nije bilo lako u prethodnom periodu. Sve naše price se svode na to da smo svi u jednom trenutku izgubili svoj krov nad glavom i iza nas se kriju podrtanarski životi. Samim tim naša zahvalnost svima koji su učestvovali u izgradnji ovih stanova je zaista velika. Ja sam majka deteta sa posebnim potrebama i želim posebno želim da se zahavalim na tehničkim rešenjma na objektu" , rekla je Snježana Kulidžan.

Finansijksa sredstva za izgradnju dva objekta u u Sevojnu obezbeđena su delom iz donatorskog Fonda Regionalnog stambenog programa, dok je zemljište i prateću infrastrukturu, kao i parterno uređenje obezbedio je Grad Užice. Ukupna vrednost zgrade sa 20 stanova, čija je bruto površina 1.269 metara kvadratnih, je 562.377 evra, a druge zgrade sa deset stanova, površine nešto 652 metra kvadratna je 233.593 evra.

"Realizacija Regionalnog stambenog programa je dugotrajan process, koji nije uvek bio lak. Ali , za sve nas koji smo uključeni, nema lepšeg osećaja nego videti konkretne rezultate u njegovoj primeni i radost na licima korisnika, koji će uskoro biti u svojim novim domovima i započeti jedno novo, sigurnije i nadam se rasterećenije životno poglavlje", poručio je prvi potpredsednik Vlade Srbije, ministar spoljih poslova i predsednik Komisije za koordinaciju procesa trajne integracije izbeglica, Ivica Dačić.

Gradonačelnik Užica Tihomir Petković, rekao da ga raduje što je u prilici da rešavajući jedan od najvažnijih, egzidstencijalnih problema za svakog čoveka, obezbeđivanje krova nad glavom, vrati osmeh na lica članova 30 izbegličkih porodica.

"Želim da se zahvalim svima koji su doprineli da danas otvaramo dva objekta sa 20 i 10 stambenih jedinica. To su Vlada Republike Srbije, Ministarstvo za državnu upravu i lokalnu samoupravu, UNHCR, OEBS, Komesarijat za izbeglice i migracije. Užice je bilo i biće grad koji će se uvek truditi da pruži ruku podrške svima koji ove prostore izaberu za život", rekao je Petković.

Izvođač radova je bila firma "Kej" iz Valjeva. Grad Užice je izdvojio više od 100.000 evra, parcelu za izgradnju objekata, infrastrukturno opremanje i parterno uređenje.

"Ovih 30 stanova koje danas dodeljujemo deo su četvrtog i petog potprojekta Regionalnog stambenog programa, ali to nije kraj. Mi nastavljamo i dalje da radimo na realizaciji programa za useljavanje korisnika i nastavljamo da gradimo, sa krajnjim ciljem da najugroženije izbegličke porodice na teritoriji Srbije budu trajno zbrinute," rekao je Dušan Kovačević, direktor Jedinice za upravljanje projektima u javnom sektoru.

Regionalni stambeni program zajednički je višegodišnji program Republike Srbije, Bosne i Hercegovine, Crne Gore i Republike Hrvatske, koji ima za cilj da obezbedi trajna stambena rešenja za najugroženije izbegličke porodice u regionu. Sprovodi se uz podršku OEBS-a, UNHCR-a i Banke za razvoj Saveta

Evrope, a finansiran je sredstvima Evropske unije, koja je i najveći donator, Sjedinjenih Američkih Država, Nemačke, Norveške, Švajcarske, Italije, Danske, Turske, Luksemburga, Španije, Kipra, Češke, Mađarske, Rumunije i Slovačke.

Vreme: 30.05.2020 15:32
Medij: rs.n1info.com
Link: http://rs.n1info.com/Vesti/a604947/Dacic-prisustvovao-dodeli-kljuceva-za-izbegle-porodice-iz-BiH-i-
Autori: Redakcija
Teme: Komesarijat za izbeglice Republike Srbije

Naslov: Dačić prisustvovao dodeli ključeva za izbegle porodice iz BiH i Hrvatske



Autor:
Beta

Ministar spoljnih poslova Ivica Dačić prisustvovao je u Sevojnu obeležavanju završetka radova i dodeljivanju ključeva za izbegle porodice iz Bosne i Hercegovine i Republike Hrvatske u okviru realizacije Regionalnog stambenog programa, saopštilo je ministarstvo na čijem je čelu.

Na svečanosti je dodeljeno 30 ključeva od stanova koji su izgrađeni u dva objekta, jedan sa 20 stanova iz potprojekta 4 i drugi sa 10 stanova iz potprojekta 5 Regionalnog stambenog programa u Republici Srbiji.

Dačić je izjavio da su ovi stanovi izgrađeni u okviru dva potprojekta - prvi je Potprojekat 4 sa 20 stanova u vrednosti od oko 482.000 evra, a drugi Potprojekat 5 sa ukupno 10 stanova, u vrednosti od preko 249.000 evra.

"U ukupnom iznosu, oba ova segmenta Programa zajedno vrede više od 70 miliona evra i predviđaju pružanje podrške za ukupno 3.271 porodicu, a omogućiće izgradnju 1.528 stanova, kupovinu 785 seoskih kuća, izgradnju 81 montažne kuće i dodelu 877 paketa gradjevinskog materijala", rekao je Dačić, a navodi se u saopštenju.

On je zahvalio partnerima iz međunarodne zajednice, koji su svojim donacijama omogućili obezbeđivanje krova nad glavom za ljude koji su prisilno morali da napuste svoje domove i zavičaje.

"Partneri i prijatelji iz EU su naši najveći donatori, ali pored njih upućujemo zahvalnost i svim pojedinačnim zemljama donatorima, kao i UNHCR-u, OEBS-u, Savetu Evrope, koji su zajedno pomogli ovaj važan, pre svega, humanitarni projekat. Značajnu ulogu u ostvarivanju Programa imaju jedinice lokalne samouprave, koje su pokazale spremnost i inicijativu da učestvuju i na tome smo svi zahvalni", kazao je ministar.

Istakao je ;značajnu ulogu u ostvarivanju Programa imaju jedinice lokalne samouprave, koje su pokazale spremnost i inicijativu da učestvuju, a zahvalio se i Komesarijatu za izbeglice i migracije Srbije, koji su, kako je rekao, "svojim istrajnim radom doprineli uspehu ovog važnog humanitarnog poduhvata od nacionalnog i regionalnog značaja".

Vreme: 30.05.2020 16:25
Medij: zoomue.rs
Link: http://zoomue.rs/stanovi-za-izbeglicke-porodice-u-sevojnu-video/
Autori: @zoranzoom
Teme: Komesarijat za izbeglice Republike Srbije

Naslov: Stanovi za izbegličke porodice u Sevojnu (VIDEO)



SEVOJNO - U Sevojnu su danas svečano uručeni ključevi za 30 stanova namenjenih izbegličkim porodicama iz Bosne i Hercegovine, a koji su izgrađeni u okviru potprojekta 4 i 5 Regionalnog stambenog programa koji u...

SEVOJNO - U Sevojnu su danas svečano uručeni ključevi za 30 stanova namenjenih izbegličkim porodicama iz Bosne i Hercegovine, a koji su izgrađeni u okviru potprojekta 4 i 5 Regionalnog stambenog programa koji u Srbji sprovodi Komesarijat za izbeglice i migracije. "Realizacija ovog programa je dugotrajan proces i nije uvek bio lak, ali za nas koji smo uključeni nema lepšeg osećaja nego videti konkretne rezultate u njegovoj primeni i radost na licima korisnika koji će uskoro biti u svojim novim domovima i započeti novo, sigurnije i nadam se rasterećenije životno poglavlje". rekao je prvi potpredsednik Vlade Republike Srbije Ivica Dačić prilikom uručenja ključeva. Finansijska sredstva za izgradnju dva objekta u Ulici Višeslava Bugarinovića, vrednosti oko 660 hiljada evra, obezbeđena su delom iz donatorskog Fonda Regionalnog stambenog programa, dok je zemljište i infrastrukturu, kao i parterno uređenje obezbedio Grad Užice."Užice je bilo i biće grad koje će uvek pružiti ruku podrške svima koji ove prostore izaberu za život, tako i korisnicima ovih stanova koji će, nadam se, u zdravlju i miru uživati u svojim stanovima i da će im sigurnost koju donosi obezbeđivanje krova nad glavom dati podstrek da se izbore za sve svoje snove", naveo je gradonačelnik Užica Tihomir Petković. U ime porodica kojima su uručeni ključevi zahvalila se Snježana Kulidžan."Nijednoj porodici nije bilo lako u prethodnom periodu i sve naše priče se svode na to da se, nakon gubljenja krova nad glavom, iza nas kriju podstanarski životi. Naša zahvalnost je velika, a ja imam i dete sa posebnim potrebama, pa se zahvaljujem i na tehničkim rešenjima kao što su prilaz zgradi i rampa", kazala je Kulidžan. Potprojekti 4 i 5 Regionalnog stambenog programa vrede više od 70 miliona evra i pružaju podršku za 3271 porodicu, a omogućiće izgradnju 1528 stanova, kupovinu 785 seoskih kuća, izgradnju 81 montažne kuće i dodelu 887 paketa građevinskog materijala."Stambeni problemi se rešavaju u 50 lokalnih samouprava u Srbiji. Zahvaljujem se porodicama koje su imale razumevanje i što su čekali ovoliko godina da im država reši probleme za koje nisu krivi", kazao je Bojan Stević, državni sekretar Ministarstva za državnu upravu i lokalnu samoupravu. Dušan Kovačević, direktor Jedinice za upravljanje projektima u javnom sektoru podsetio je da je u Novom Sadu završen najveći kompleks na projektu sa 276 stanova."Nastavljamo i dalje da radimo na realizaciji programa za useljavanje korisnika i nastavljamo da gradimo, sa krajnjim ciljem da najugroženije izbegličke porodice na teritoriji Srbije budu trajno zbrinute", naveo je Kovačević. Regionalni stambeni program zajednički je višegodišnji program Republike Srbije, Bosne i Hercegovine, Crne Gore i Republike Hrvatske, koja ima za cilj da obezbedi trajna stambena rešenja za najugroženije izbegličke porodice u regionu. Sprovodi se uz podršku OEBS-a, UNHCR-a i Banke za razvoj saveta Evrope, a finansiran je sredstvama Evropske unije, koja je najveći donator, Sjedinjenih Američkih država, Nemačke, Norveške, Švajcarske, Italije, Danske, Turske, Luksemburga, Španije, Kipra, Češke, Mađarske, Rumunije i Slovačke.

Datum: 31.05.2020
Medij: Prva televizija
Emisija: Jutro/Prva TV
Autori: Redakcija
Teme: Migranti/azilanti

	Početak	Trajanje
Emisija	31.05.2020 06:45:00	315:00
Prilog	31.05.2020 08:00:00	0:28

Naslov: Sprečen ulazak migranata

210

Spiker
Pripadnici granične policije Bosne i Hercegovine sprečili su ulazak 120 migranata iz Srbije na područje te države u okolini Zvornika. Kako prenosi portal kliks, migranti su uhvaćeni u mestu Debela Međa.

Vreme: 31.05.2020 12:53
Medij: Beta
Link: http://www.beta.rs
Autori: Redakcija
Teme: Migranti/azilanti

Naslov: Vozač sa Kosova uhapšen dok je krijumčario 113 migranata kroz Severnu Makedoniju

Vozač sa Kosova uhapšen dok je krijumčario 113 migranata kroz Severnu Makedoniju

SKOPLJE, 31. maja 2020. (Beta) - U Severnoj Makedoniji danas je uhapšen vozač sa Kosova dok je u kamionu hladnjači krijumčario 113 migranata.

Kako je saopštilo Ministarstvo unutrašnjih poslova Severne Makedonije, policija je u 1.15 sati noćas uhapsila 30-godišnjeg I. P. sa Kosova zbog toga što su u teretnom vozilu sa hladnjačom, koje je vozio, pronadjeno 113 migranata.

U tom kamionu, sa skopskim registracijama, koji su policajci zaustavili na autoputu na jugu Severne Makedonije izmedju Djevdjelije i Demir Kapije, bilo je 110 migranata iz Bangladeša, dva iz Mjanmara i jedan iz Indije.

Vozač je priveden i, kao se navodi, protiv njega će biti podneta krivična prijava nakon potpunog dokumetovanja tog slučaja