Vreme: 31.12.2020 08:05
Medij: rtv.rs
Link: http://www.rtv.rs/sr_lat/evropa/austrija-daje-milion-evra-za-resavanje-migrantske-krize-u-
Autori: Redakcija
Teme: Međunarodna organizacija za migracije (IOM)

Naslov: Austrija daje milion evra za rešavanje migrantske krize u BiH



BEČ - Austrijsko ministarstvo spoljnih poslova saopštilo je da je ta zemlja za rešavanje migrantske krize u Bosni i Hercegovini obezbedilo milion evra.

"Austrija je obezbedila milion evra za zbrinjavanje izbeglica i migranata u Bosni i Hercegovini. Sredstva koja je obezbedila Vlada Austrije koristiće IOM i Austrijska razvojna agencija (ADA), a glavni fokus podrške je na ženama, deci i maloletnicima bez pratnje", objavljeno je na zvaničnom Instagram nalogu. U postu se dodaje da je situacija postala izuzetno problematična u posljednjih nekoliko nedelja, prenosi portal Klix. "Zbog zimskih uslova, želimo brzo da damo doprinos poboljšanju životnih uslova na lokacijama gde borave migranti", navedeno je u objavi. Veliki broj migranata nalazi se u nehumanim uslovima na lokaciji bivšeg šatorskog kampa Lipa, a stanovnici Bihaća protestuju protiv njihovog povratka u kamp Bira u centru tog grada. Johanson: Odmah smestiti migrante Komesarka Evropske unije za unutrašnje poslove Jlva Johanson zatražila je na svom Tviter nalogu danas, povodom migrantske krize u Bosni i Hercegovini, da se "odmah" otvori objekat Bira u Bihaću, na severozapadu BiH i tu smeste migranti i izbeglice, prenosi Radio Slobodna Evropa. "U vezi se očajnom situacijom u kojoj se nalazi više od 900 migranata u kampu Lipa, koji se suočavaju s još jednom noći na snegu, obavila sam jasan i nedvosmislen razgovor sa Predsedavajućim Saveta ministara BiH Zoranom Tegeltijom," poručila je Johanson. "Složili smo se kako je očito najbolje rešenje da se ponovo otvori centar Bira. Odmah!", navodi Johanson. Ministar bezbednosti BiH ponovo je pozvao vlasti Unsko-sanskog kantona da otvore migrantski kamp Bira. Oko 700 migranata i izbeglica iz kampa Lipa, tridesetak kilometara udaljenom od Bihaća, umesto da prebace autobusima na drugu lokaciju, vraćeni su u kamp Lipa, koji je 28. decembra izgoreo u požaru i proveli noć na otvorenom. Savet ministara BiH danas je doneo odluku o smeštanju migranata i izbeglica iz kampa Lipa u objekat Bira u Bihaću, potvrdio je za Radio Slobodna Evropa Ministar bezbednosti Selmo Cikotić. "Savet ministara BiH pozvalo je vlasti Unsko-sanskog kantona i Grada Bihaća da poštuju tu odluku i bez odlaganja izvrše prihvat i smeštaj migranata na lokaciju Bira," navodi se u zaključku Saveta ministara. Grupa međunarodnih humanitarnih organizacija pozvala je u sredu uveče na "hitno iznalaženje rešenja za najmanje 900 migranata, izbeglica i tražilaca azila koji su više od 24 sata držani u teškim humanitarnim uslovima i neizvesnosti na lokaciji Lipa, kao i na poštivanje konvencija koje je BiH potpisala.

Vreme: 31.12.2020 22:15
Medij: telegraf.rs
Link: https://www.telegraf.rs/vesti/srbija/3283019-manastir-svete-petke-jedinstven-brinu-i-o-ometenima-u-
Autori: Redakcija
Teme: Komesarijat za izbeglice Republike Srbije

Naslov: Manastir Svete Petke jedinstven, brinu i o ometenima u razvoju: "Selo ne voli dom, ne podnose krike"



31/12/20| 22:13 » 22:14

Foto: Svetapetkaizvor.com, Printskrin: Youtube/Kanal M RTV

Manastir Svete Petke Izvorske u Paraćinu jedini je manastir koji pod svojim okriljem ima i Dom za ometene u razvoju, pa ga to čini jedinstvenim manastirom u Srpskoj pravoslavnoj crkvi i po tome je prepoznatljiv. Sestrinstvo čini 13 monahinja. U domu trenutno boravi 88 štićenica, koje imaju od 20 do 70 godina.

Pun naziv doma je Domsko odeljenje za smeštaj odraslih i starijih sa intelektualnim teškoćama i teškoćama u komunikaciji "Izvor" pri Centru za socijalni rad Paraćin. U njega mogu da dođu samo punoletne osobe, iako je nekada bilo i mnogo dece, kaže za Telegraf.rs mati Glikerija.

Manastir je pod jednom upravom sa manastirom Ravanica i sestre se po poslušanju smenjuju godišnje iz jednog manastira u drugi. Od 2005. godine Dom je pod upravom igumanije Marije i njene zamenice monahinje Glikerije u kojima i monahinje i štićenice imaju veliki oslonac.

Mati Glikerija, Printskrin: Youtube/Kanal M RTV

Prema rečima mati Glikerije, poslovanje u Domu oduzima im sve vreme koje preostane posle molitve. Monahinje obrađuju svoju baštu, a imaju i nešto stoke. Godinu dana je u Domu, na radu sa štićenicama, određena da radi jedna grupa monahinja, a posle idu druge. Plaćaju, kaže mati Glikerija, i žene iz sela da im pomognu jer monahinja nema dovoljno. Dešava se da neke monahinje hoće da rade u domu dve godine zaredom. To i ne čudi jer, kako kaže mati, štićenice mnogo vole monahinje jer imaju samilosti.

Štićenice doma nisu, kaže, od početka epidemije nigde izlazile, ali ipak su se zarazile koronom. Prema njenim rečima, ne zna tačno koliko je štićenica bilo zaraženo koronom, ali su dve bile u bolnici odakle su se vratile.

- Ljudi dođu u crkvu, ali se i to smanjilo, pa sad i ne dolaze, jer je zabranjeno okupljanje i onda ne dolaze. Ali neka bude kako Bog hoće. Niko ne pita za Boga, svako gleda samo za sebe - kaže mati Glikerija.

Štićenice ne dolaze na liturgije, jer privlače pažnju, kaže mati Glikerija. A malo ih se, ističe, ljudi i plaše. Selo ne voli naš dom, jer, kaže mati, ne mogu da podnesu krike štićenica. Jer kad im dođe da viču, onda to čine iz dubine duše, objašnjava mati Glikerija. Ima i žena koje uopšte ne mogu da rade sa takvim osobama, a vrlo rado bi radile, jednostavno to ne mogu da podnesu. To je zato što smo svi mi različiti ljudi, napominje mati.

- Ljubav mora da se pokaže. Ali hvala Bogu da smo mi zdravi i da možemo to da podnesemo i da možemo i da ih pogledamo i sve to zajedno - kaže mati Glikerija, koja je u sestrinstvu manastira Ravanica i Sveta Petka od 1955. godine.

Manastir već dugo godina poseduje čestice moštiju cara Lazara, Grigorija Gornjačkog i svete mučenice Paraskeve, a 2007. godine doneta je čestica moštiju prepodobne matere Paraskeve, kojoj je hram posvećen. Od tada se ovoj svetiteljki svake nedelje, posle večernje službe, čita akatist, koji je sačinila jedna od sestara koje su svoj život provele u ovoj svetinji, monahinja Evpraksija. Mošti Svete Petke

Naslov: Manastir Svete Petke jedinstven, brinu i o ometenima u razvoju: "Selo ne voli dom, ne podnose krike"

postavljene su u tron, posebno za njih napravljen 2008. godine.

Pošto je 1398. godine, izmolivši od sultana Bajazita dozvolu da mošti Svete Petke prenese u Srbiju, kneginja Milica na povratku iz Carigrada zatekla u Vidinu mošti ostavljene u ruševini crkve, dostojno ih je opremila i na putu prema Kruševcu mošti su privremeno smeštene u manastirsku crkvu. U to vreme dogodilo se čudo da je ispod crkve potekao izvor čudesne vode i da se slepi čovek umio vodom sa vrela i progledao. Od tada je mesto dobilo ime Izvor, a manastir ime Svete Petke.

Kada su se igumanija Jefimija Mićić i sestrinstvo ponovo okupile u manastiru ratne 1942. godine, Komesarijat za izbeglice je manastiru poverio na čuvanje stotinak izbegličke dece i ratne siročadi koja su boravila u manastiru sve do oslobođenja 1945. Po završetku ratainicirano je osnivanje Doma za žensku decu.

Posle upokojenja igumanije Jefimije, za upravnicu Doma postavljena je nastojateljica manastira Ravanice i Svete Petke, igumanija Gavrila Ignjatović, za čijeg vremena su znatno unapređeni uslovi rada i života u Domu.

Sestrinstvo manastira Svete Petke je među ovogodišnjim dobitnicima nagrade "Braća Karić". Nagrada je dodeljena zadobročinstvo sestrinstvu manastira Svete Petke Izvorske za milosrdnu brigu o osobama sa mentalnim smetnjama koje su pod Bogom blagoslovenim manastirskim krovom našle zaštitu, ljubav, mir i utehu.

(Telegraf.rs)

Telegraf.rs zadržava sva prava nad sadržajem. Za preuzimanje sadržaja pogledajte uputstva na stranici Uslovi korišćenja.

Datum: 02.01.2021
Medij: RTS1
Emisija: Jutarnji dnevnik/RTS
Autori: Redakcija
Teme: Komesarijat za izbeglice Republike Srbije; Migranti/azilanti

	Početak	Trajanje
Emisija	02.01.2021 08:00:00	60:00
Prilog	02.01.2021 08:20:00	2:09

Naslov: Prihvatni centri

Spiker:

U četiri prihvatna centra u Pčinjskom okrugu trenutno boravi oko hiljadu migranata, u Vranju ih je 165, od toga 63 dece. Njih su za praznike nevladine ogranizacije i Komesarijat za izbeglice i migracije obradovali paketićima.

Sagovornik 1:

Srećna Nova godina! Happy New Jear, sali noma barak. And, I whish for you to have the best year.

Reporter:

Arsa i čestita svima Novu godinu. Voli prazničnu atmosferu i poklone i raduje im se. Većina migranata ne obeležava doček nove godine, dočekuju je prvog dana proleća. Ali oni koji su duže u Srbiji prilagodili su se i raduju se našim praznicima.

Ali, Deda Mraz:

Srećna Nova godina za sve Srbija ljudi i ja hoću bude dobra ... dobro sve za korona, da sve bude dobro čovek i dobro za migranti isto.

Reporter:

Paketiće su dobila sva deca u Prihvatnom centru u Vranju, njih 63, a prazničnu atmosferu upotpunjuje okićena jelka.

Roma iz Iraka:

Danas sam presrećna jer sam dobila poklone. Moja želja je da odem u Finsku.

Sagovornik 2:

Srećna sam ovde i uprkos koroni i ovakvom načinu života. Zadovljna sam uslovima ali želim da idemo u Finsku.

Reporter:

Poštuju se običaji i tradicija i uvažavaju želje migranata u prihvatnim centrima, a brine se i o njihovoj bezbednosti i zaštiti od korona virusa.

Slobodan Savović, Komesarijat za izbeglice i migracije:

Već su te mere prešle u rutinu, odnosno u nešto normalno, što se tiče njih, tako da više nemamo potrebe za nekim dodatnim merama jer nemamo slučajeve korone, a i oni poštuju ove propisane mere.

Reporter:

Njihove novogodišnje želje ne razlikuju se od svakodnevnih, da su na sigurnom, u zdravom okruženju i na željenom mestu. Neki migranti ostvarili su cilj, stigli su u zemlje Zapadne Evrope, pojedini su na tom putu. U našoj zemlji praznike dočekuje oko 6.000 migranata, a od toga je oko 660-oro dece.

Vreme: 02.01.2021 13:10
Medij: blic.rs
Link: https://www.blic.rs/vesti/republika-srpska/montirani-satori-za-migrante-na-lipi-nije-poznato-ko-ce-
Autori: V. Đ.
Teme: Međunarodna organizacija za migracije (IOM)

Naslov: MONTIRANI ŠATORI ZA MIGRANTE NA LIPI Nije poznato ko će voditi brigu o vojnoj imovini



Migranti koji se nalaze u kampu Lipa kod Bihaća još uvek nemaju adekvatne uslove za boravak, a o šatorima koje su postavile Oružane snage Bosne i Hercegovine još uvek nije odlučeno ko će brinuti. Ekipa SOS Bihać i danas kao i proteklih godina uz pomoć Crvenog krsta Bihaća i Unsko-sanskog kantona vredno radi kako bi migrantima osigurali osnovne uslove za život vrednog čoveka, prenosi Srpskainfo. U razgovoru za Klix Zlatan Kovačević, direktor organizacije SOS Bihać, je rekao da migranti na Lipi nemaju nikakvu organizovanu medicinsku zaštitu te da su oni juče doveli međunarodnog doktora kako bi pregledao one kojima je pomoć potrebna. - Ovde niko nema potpisan ugovor s Domom zdravlja, svi odbijaju bilo kakve aktivnosti na Lipi. Migranti su juče odbili hranu, mi smo im dovukli drva, međunarodnog doktora i danas smo bili spremni s Crvenim krstom da podelimo hranu, ali kada smo došli zabranili su nam rad. Migrantima dele transparente kako bi novinari dobili priču - kaže Kovačević. Dodao je da migranti protestuju jer žele bolje uslove, kabine za tuširanje, bolju hranu. - Ja sam im to obećao, sve to mogu realizovati do četvrtka uz pomoć naših sponzora i saradnika, ali niko mi ne dozvoljava da mi to postavimo jer je ovo ingerencija IOM. Oni imaju zadatak, nisu ograničeni vremenom da završe taj kamp i ovde niko osim IOM ne može ništa dovesti. Imamo sponzore, ali nemamo odobrenje - kaže naš sagovornik. Dodao je da su Oružane snage Bosne i Hercegovine postavili 20 šatora koji bi mogli biti od velike pomoći, ali da će se u ponedeljak odlučiti ko će preuzeti ingerenciju o njima. Prema njegovim rečima niko ne želi brigu o njima, ali da organizacije kojima će se dati na upravljanje šatori nemaju mogućnosti da se brinu o njima. - Ovo je prljava igra između dva nivoa vlasti ,Unsko-sanskog kantona i Federacije BiH, odnosno, BiH, a u sve je umešan i IOM. Ovde Crveni krst USK i Bihać, kao i SOS Bihać, donose koliko mogu, ali šta kada potrošimo resurse - na kraju se pita Kovačević. SOS Bihać proteklog dana osim za migrante hranu je dopremila i za pripadnike Oružanih snaga Bosne i Hercegovine koji su montirali 20 termoizolacionih šatora te nekoliko starih vojnih šatora koji samo za kratko vreme mogu poslužiti svrsi.

Vreme: 02.01.2021 15:48
Medij: rts.rs
Link: http://www.rts.rs/page/stories/sr/story/125/drustvo/4208424/vranje-prihvatni-centar-paketici-nova-
Autori: Redakcija
Teme: Komesarijat za izbeglice Republike Srbije

Naslov: Praznični duh u Prihvatnom centru u Vranju, decu obradovali paketići

U četiri prihvatna centra u Pčinjskom okrugu trenutno boravi oko 1.000 migranata, u Vranju ih je 165, od toga 63 dece. Njih su za praznike nevladine organizacije i Komesarijat za izbeglice i migracije obradovali paketićima. Najnovije vesti, analize i izveštaji sa lica mesta iz Srbije, Balkana i sveta. Budite u toku sa političkim, društvenim i poslovnim trendovima U četiri prihvatna centra u Pčinjskom okrugu trenutno boravi oko 1.000 migranata, u Vranju ih je 165, od toga 63 dece. Njih su za praznike nevladine organizacije i Komesarijat za izbeglice i migracije obradovali paketićima.

"Srećna Nova godina. Želim svima najbolje u ovoj godini", poželela je na tri jezika Farsaj iz Irana. Farsaj čestita svima Novu godinu, voli prazničnu atmosferu i poklone i raduje im se. Većina migranata ne obeležava doček Nove godine, dočekuju je prvog dana proleća, ali oni koji su duže u Srbiji prilagodili su se i raduju se našim praznicima. "Srećna Nova godina ljudima u Srbiji, ja hoću da bude dobro sve i za koronu, da je dobro svima i nama migrantima", kaže Deda mraz, Ali iz Irana. Paketiće su dobila sva deca u Prihvatnom centru u Vranju, a prazničnu atmosferu upotpunjuje okićena jelka. "Danas sam presrećna, jer sam dobila poklone. Moja želja je da odem u Finsku", kaže Roma iz Iraka. Poštuju se običaji, tradicija i uvažavaju želje migranata u Prihvatnim centrima, a brine se i o njihovoj bezbednosti, zaštiti od koronavirusa. "Već su sve mere prešle u rutinu, odnosno u nešto normalno, što se tiče njih. Tako da, više nemamo potrebe za nekim dodatnim merama, jer nemamo slučajeve korone, a i oni poštuju ove propisane mere", napominje Slobodan Savović iz Komesarijata za izbeglice i migracije. Raža iz Iraka je ispričala da je tu srećna, uprkos koroni i ovakvom načinu života, zadovoljna je uslovima, ali želim da ide u Finsku. Njihove novogodišnje želje ne razlikuju se od svakodnevnih - da su na sigurnom, u zdravom okruženju i na željenom mestu. Neki migranti ostvarili su cilj, stigli su u zemlje Zapadne Evrope, pojedini su na tom putu. U našoj zemlji praznike dočekuje oko 6.000 migranata, a od toga je oko 660 dece.

Datum: 03.01.2021
Medij: Kurir
Rubrika Planeta
Autori: Tanjug
Teme: Migranti/azilanti

Napomena:
Površina: 20

Naslov: Vratilo se više od 47.000 izbeglica

Strana: 15



NAGORNO KARABAH

Vratilo se više od 47.000 izbeglica

● Više od 47.000 izbeglica vratilo se u svoje domove u Nagorno Karabahu od prekida sukoba u tom regionu, saopštilo je rusko ministarstvo odbrane. U poslednja 24 sata iz Jerevana u Stepanakert u pratnji ruskih mirovnih snaga stiglo je 60 osoba, prenosi Tass. **TANJUG**

kliping centar Srbije
www.ninamedia.rs

Datum: 03.01.2021
Medij: Večernje novosti
Rubrika Svet
Autori: Redakcija
Teme: Migranti/azilanti
Naslov: PONOVO NAPETO U KAMPU "LIPA"

Napomena:
Površina: 67

Strana: 16



МИГРАНТИ ОДБИЈАЈУ ХРАНУ, НЕЗАДОВОЉНИ УСЛОВИМА БОРАВКА

ПОНОВО НАПЕТО У КАМПУ "ЛИПА"



МИГРАНТИ смештени у кампу "Липа" у Бихаћу одбијају да једу, незадовољни условима боравка и односом према њима у протеклом периоду. Осим војних шатора, мигранти живе у блату, без грејања, преноси "Дневни аваз" и наводи да су они и јуче протестовали и тражили помоћ од Европске уније.

Уз мигранте су на терену екипе Црвеног крста, које им обезбеђују храну.

Мигранти је требало да буду измештени из кампа "Липа", шатори су уклоњени, а мигранти су ноћ провели у аутобусима чекајући превоз на другу локацију.

Пошто од тога није било ништа, одлучено је да Оружане снаге БиХ поставе шаторе на ту локацију и то је јуче и урађено.

Vreme: 03.01.2021 14:53
Medij: krstarica.com
Link: https://www.krstarica.com/vesti/region/bihac-protest-migranata-tokom-posete-cikotica/
Autori: @krstarica
Teme: Međunarodna organizacija za migracije (IOM)

Naslov: Bihać: Protest migranata tokom posete Cikotića



BIHAĆ - Migranti smešteni u kampu Lipa u Bihaću danas su prilikom posete ministra bezbednosti BiH Selma Cikotića ovom mestu protestovali i uzvikivali da

BIHAĆ - Migranti smešteni u kampu Lipa u Bihaću danas su prilikom posete ministra bezbednosti BiH Selma Cikotića ovom mestu protestovali i uzvikivali da žele pravdu, slobodu i pomoć Međunarodne organizacije za migracije (IOM).

"Želimo pravdu", "Ne želimo hranu, želimo slobodu", "IOM pomozite", samo su neke od poruka koje su migranti uputili pratnji koja je sa zvaničnicima prošla pored njih.

Ekipa portala Klix.ba pokušala je da razgovara s migrantima smeštenim u Lipi, ali oni nisu bili spremni na razgovor zbog nepoverenja prema medijima u BiH koji, kako su kazali, ne prenose pravu sliku stanja i ono što oni kažu.

Ministar Cikotić je s premijerom Unsko-sanskog kantona (USK) Mustafom Ružnićem i gradonačelnikom Bihaća Šuhretom Fazlićem boravio u poseti šatorskom naselju Lipa gde je poručio da će svi migranti biti smešteni na ovoj lokaciji, pa i oni iz Bire.

On je kazao da će se sagledati doprinos koji treba da daju različite institucije sa svih nivoa vlasti, od države do kantona kako bi se stvoril uslovi za višesedmični boravak migranata u improviziranom kampu dok se radovi u prihvatnom centru Lipa koji je u velikoj meri uništen, privedu kraju za dugotrajniju namenu odnosno smeštaj migranata za boravak na duži period.

"Sve ovo poslednjih dana pokazuje činjenicu da je to humanitarna, sigurnosna i politička situacija koja pokazuje da za sada imamo uslove da praktično samo jedan narod i dva kantona u BiH nose teret migrantske krize. To je neodrživo ubuduće. Međutim sada moramo hitno rešiti pitanje smeštaja za ove ljude koji se nalaze u vrlo neuslovnim smeštajnim, higijenskim, zdravstvenim i drugim okolnostima", dodao je Cikotić.

(Tanjug)

Vreme: 03.01.2021 15:15
Medij: beta.rs
Link: https://beta.rs/vesti/drustvo-migranti/139341-protest-migranata-docekao-ministra-bezbednosti-bih-u-
Autori: Redakcija
Teme: Međunarodna organizacija za migracije (IOM)

Naslov: Protest migranata dočekao ministra bezbednosti BiH u kampu 'Lipa'



Migranti u kampu Lipa kod Bihaća danas su protestovali prilikom posete kampu ministra bezbednosti BiH Selme Cikotića, uzvikujući da žele pravdu, slobodu i pomoć Medjunarodne organizacje za migracije (IOM)...
DRUSTVO MIGRANTI | 03.01.2021 15:15 > 03.01 15:15

Migranti u kampu "Lipa" kod Bihaća danas su protestovali prilikom posete kampu ministra bezbednosti BiH Selme Cikotića, uzvikujući da žele pravdu, slobodu i pomoć Medjunarodne organizacje za migracije (IOM).

Prilikom Cikotićeve posete šatorskom naselju Oružanih snaga BiH, stotine migranata su uzvikivale i držale transparentne s porukama, javljaju sarajevski mediji.

"Želimo pravdu", "Ne želimo hranu, želimo slobodu", "IOM pomozite"poručili su migranti Cikotiću i delegaciji koja je bila s njim.

Ministar Cikotić s premijerom USK Mustafom Ružnićem i gradonačelnikom Bihaća Šuhretom Fazlićem danas je bio u poseti šatorskom naselju "Lipa", poručivši da će svi migranti biti tu smešteni, te i oni iz kampa "Bira"koji je u gradskom području Bihaća.

On je izrazio nadu da će se što pre uspostaviti migrantski kamp, sa mnogo boljim uslovima za život migranata na toj lokaciji kod Bihaća.

On je istakao da će se sagledati doprinos koji treba da daju razne institucije sa svih nivoa vlasti, od države do kantona, kako bi se stvorili uslovi za višesedmični boravak migranata dok se privremeni prihvatni centar "Lipa"koji je u velikoj meri izgoreo, osposobi za smeštaj migranata na duži period.

Najčitanije sada

Vreme: 03.01.2021 15:36
Medij: b92.net
Link: https://www.b92.net/info/vesti/index.php?yyyy=2021&mm=01&dd=03&nav_category=167&nav_id=17
Autori: Redakcija
Teme: Međunarodna organizacija za migracije (IOM)

Naslov: Protest migranata dočekao ministra bezbednosti BiH u kampu "Lipa" - Info



Migranti u kampu "Lipa" kod Bihaća danas su protestovali prilikom posete kampu ministra bezbednosti BiH Selme Cikotića.

Oni su uzvikivali da žele pravdu, slobodu i pomoć Medjunarodne organizacje za migracije (IOM). Prilikom Cikotićeve posete šatorskom naselju Oružanih snaga BiH, stotine migranata su uzvikivale i držale transparentne s porukama, javljaju sarajevski mediji. "Želimo pravdu", "Ne želimo hranu, želimo slobodu", "IOM pomozite" poručili su migranti Cikotiću i delegaciji koja je bila s njim. Ministar Cikotić s premijerom USK Mustafom Ružnićem i gradonačelnikom Bihaća Šuhretom Fazlićem danas je bio u poseti šatorskom naselju "Lipa", poručivši da će svi migranti biti tu smešteni, te i oni iz kampa "Bira" koji je u gradskom području Bihaća. On je izrazio nadu da će se što pre uspostaviti migrantski kamp, sa mnogo boljim uslovima za život migranata na toj lokaciji kod Bihaća. On je istakao da će se sagledati doprinos koji treba da daju razne institucije sa svih nivoa vlasti, od države do kantona, kako bi se stvorili uslovi za višesedmični boravak migranata dok se privremeni prihvatni centar "Lipa" koji je u velikoj meri izgoreo, osposobi za smeštaj migranata na duži period.

Vreme: 03.01.2021 15:48
Medij: rs.n1info.com
Link: https://rs.n1info.com/region/migranti-protestovali-tokom-posete-ministra-bezbednosti-bih-kampu-lipa/
Autori: Redakcija
Teme: Međunarodna organizacija za migracije (IOM)

Naslov: Migranti protestovali tokom posete ministra bezbednosti BiH kampu "Lipa"



Migranti u kampu "Lipa" kod Bihaća su protestovali prilikom posete kampu ministra bezbednosti BiH Selme Cikotića, uzvikujući da žele pravdu, slobodu i pomoć Međunarodne organizacije za migracije (IOM).

Vreme: 03.01.2021 15:55
Medij: danas.rs
Link: https://www.danas.rs/svet/protest-migranata-docekao-ministra-bezbednosti-bih-u-kampu-lipa/
Autori: @OnlineDanas
Teme: Međunarodna organizacija za migracije (IOM)

Naslov: Protest migranata dočekao ministra bezbednosti BiH u kampu "Lipa"

Migranti u kampu "Lipa" kod Bihaća danas su protestovali prilikom posete kampu ministra bezbednosti BiH Selme Cikotića, uzvikujući da žele pravdu, slobodu i pomoć Međunarodne organizacije za migracije (IOM).

Vreme: 03.01.2021 16:43
Medij: 021.rs
Link: https://www.021.rs/story/Info/Region-i-svet/262591/Migranti-protestovali-tokom-posete-ministra-
Autori: Redakcija
Teme: Međunarodna organizacija za migracije (IOM)

Naslov: Migranti protestovali tokom posete ministra bezbednosti BiH kampu koji je izgoreo



Migranti u kampu "Lipa" kod Bihaća su protestovali prilikom posete kampu ministra bezbednosti BiH Selme Cikotića, uzvikujući da žele pravdu, slobodu i pomoć Međunarodne organizacije za migracije (IOM).

Prilikom Cikotićeve posete šatorskom naselju Oružanih snaga BiH, stotine migranata su uzvikivale i držale transparentne s porukama, javljaju sarajevski mediji. "Želimo pravdu", "Ne želimo hranu, želimo slobodu", "IOM pomozite", poručili su migranti Cikotiću i delegaciji koja je bila s njim. Ministar Cikotić s premijerom USK Mustafom Ružnićem i gradonačelnikom Bihaća Šuhretom Fazlićem je bio u poseti šatorskom naselju "Lipa", poručivši da će svi migranti biti tu smešteni, te i oni iz kampa "Bira", koji je u gradskom području Bihaća. On je izrazio nadu da će se što pre uspostaviti migrantski kamp, sa mnogo boljim uslovima za život migranata na toj lokaciji kod Bihaća. On je istakao da će se sagledati doprinos koji treba da daju razne institucije sa svih nivoa vlasti, od države do kantona, kako bi se stvorili uslovi za višesedmični boravak migranata, dok se privremeni prihvatni centar "Lipa", koji je u velikoj meri izgoreo, osposobi za smeštaj migranata na duži period. Autor: Beta Preuzimanje delova teksta ili teksta u celini je dozvoljeno bez ikakve naknade, ali uz obavezno navođenje izvora i uz postavljanje linka ka izvornom tekstu na www.021.rs. Preuzimanje fotografija je dozvoljeno samo uz saglasnost autora.

Datum: 03.01.2021
Medij: RT Vojvodina 1
Emisija: Dnevnik 17
Autori: Redakcija
Teme: Migranti/azilanti

	Početak	Trajanje
Emisija	03.01.2021 17:00:00	30:00
Prilog	03.01.2021 17:11:00	2:19

Naslov: Migranti kradu čamce

Spiker

Vlasnici vikendica u naselju Baračka u blizini granice sa Hrvatskom, žale se da im je u poslednjih mesec dana ukradeno 16 čamaca. Kažu, čamce kradu migranti, kako bi se domogli hrvatske obale Dunava. Da bi zaštitili svoju imovinu, traže pojačanu kontrolu policije.

Reporter

Sezona za pecaroše još nije prošla ali je obala Dunava u vikend naselju Baračka kod Bezdana bez i jednog čamca. Vlasnici su ili sklonili sa vode kod svojih vikendica ili zaključili u šupe da bi sačuvali od krađa, koje su u ovom vikend naselju sve učestalije.

Franjo Satner, meštanin

Imam dva lanca dole. Oba katanca su odsekli i oterali. Međutim, ja sam imao sreće što sam ga video preko, na obali i alarmirao sam policiju. Oni su zvali preko u Hrvatsku i meni je čamac vraćen.

Reporter

Da bi sprečio ponovne krađe Franjo Singer je svoj čamac zaključao u garažu. Vlasnici kažu, čamce im kradu migranti i koriste da bi se domogli druge obale Dunava i Hrvatske teritorije.

Miodrag Aleksić, meštanin

Veći broj čamaca je ukraden od strane migranata i prebačen preko u Hrvatsku. Ljudi su ovde sada nezaštićeni, znači jednostavno imamo slučaj da sad na primer registrujete čamac, kupite dozvolu za pecanje i sve, a ne možete to da koristite. I ljudi su u strahu sada. Komšija, konkretno ovde živi i čuo je kad su odnosili čamac ali je bila noć, oko jedan sat noću i nije čovek smeo da izađe pošto ih je bilo više.

Janoš Mohači, meštanin

Sklonio sam, vidite nije ni na ovako sigurno. Ako oni hoće, ima ih 10 jakih, mladih, oni bacaju na vodu idu sa njim.

Reporter

U somborskoj policiji kažu da je tokom novembra i decembra ove godine prijavljeno sedam krađa čamaca u vikend naselju Baračka, od kojih je pet pronađeno. Na naše pitanje hoće li u ovom delu biti pojačane policijske kontrole, rečeno je da policija preduzima sve mere i radnje iz svoje nadležnosti kako bi zaštitila imovinu građana.

Datum: 04.01.2021
Medij: Danas
Rubrika Globus
Autori: Kristijan Eker
Teme: Migranti/azilanti
Naslov: Žaparov jedini ima šanse da pobedi

Napomena:
Površina: 609

Strana: 10

U Kirgistanu predsednički izbori 10. januara

Žaparov jedini ima šanse da pobedi

■ Favorit se protivi vlasti parlamenta i tvrdi da partije i zapadna demokratija zavise isključivo od bogatstva tajkuna, zbog čega Kirgistan mora da se više osloni na predsednika

Budimpešta - U Kirgistanu će predsednički izbori biti održani 10. januara. Posle prevrata prošlog oktobra, kad je nakon parlamentarnih izbora narod izašao na ulicu i zahtevao da se rezultati izbora poniše, situacija u Kirgistanu je stabilna, ali se još oseća napetost.

Kako je uopšte došlo do prevrata? Podsetimo se da su problemi u ovoj državi Centralne Azije - koja je posle revolucije 2010. godine izabrala put parlamentarne demokratije - počeli 2017, kada je predsednik Almazbek Atambajev tokom drugog mandata počeo da primenjuje sve autoritarniju politiku. Zbog toga je narod izgubio poverenje u politički sistem i polako se gasio postrevolucijski entuzijazam. Na predsedničkim izborima 2017. Atambajev više nije mogao da se kandiduje, s obzirom na to da Ustav predviđa da predsednik ne može da ostane na funkciji više od dva mandata. Međutim, uspeo je da izabere svog naslednika Soronbaja Ženbekova, koji se odlučno distancirao od Atambajeva i na spektakularan način ga uhapsio u avgustu 2019.

Ovaj događaj se može smatrati presudnim trenutkom kirgiske politike i raskola između političke elite i naroda. Atambajevljeva Demokratska stranka, najbitnija politička organizacija u Kirgistanu, raspala se za nekoliko meseci. Nijedna ličnost nije uspela da preuzme njeno kormilo; Ženbekov nije imao podršku u stranci, jer je do tada bio samo podređeni Atambajevu. Razočarani aktivisti, koji se nisu poistovetili ni sa Atambajevim ni sa Ženbekovim, povukli su se iz političkog života. To je bio trenutak kad su se pojavile dve nove stranke, one koje su pobedile na poništenim izborima u oktobru, „Birimdik“ (Jedinstvo) i „Mekenim Kirgistan“ (Kirgistan, moja domovina), koje su tajkuni finansirali i koje su obezbedile „podršku“ birača kupovinom glasova.

Odmah posle izbora, stare proruske partije koje nisu prešle cenzus, organizovale su proteste. Izborna komisija je poništila izbore i odmah posle toga je predsednik republike, Ženbekov, dao ostavku. Siva eminencija ovih protesta je bio Adakhan Madumarov, koji se uvek suprotstavljao demokratiji i koji je očigledno odlučio da nastavi da se bavi politikom iz senke. Na mesto predsednika, naime, stigao je Sabir Žaparov, kontroverzni političar i nekadašnji savetnik Bakijeva, bivšeg autokratskog predsednika koji je vladao od 2005. do 2010. Žaparov je do oktobra bio u zatvoru kao politički zatvorenik i posle 4. oktobra prvo je postao premijer, a onda, kad je Ženbekov dao ostavku, privremeni predsednik. Međutim, 14. novembra je i on podneo ostavku, zato što kao predsednik ad interim ne bi mogao da se kandiduje na predsedničkim izborima koji će se se održati 10. januara.

Žaparov ima podršku svih glavnih medija i jedini je kandidat koji ima šanse da pobedi. Otvoreno se protivi vlasti parlamenta i tvrdi da partije i zapadna demokratija zavise isključivo od bogatstva tajkuna, zbog čega Kirgistan mora da se više osloni na predsednika. Baš zbog toga, Žaparov je poništio odluku izborne komisije da se ponove parlamentarni izbori u najkraćem mogućem roku i Kirgistan je u ovom trenutku de facto bez parlamenta.



Foto: EPA-EFE / IGOR KOVALENKO

Ima medije na svojoj strani: Sabir Žaparov u predizbornoj kampanji

Na međunarodnom nivou, Žaparov ne uliva poverenje, naročito Rusiji, čija je podrška predsedniku izuzetno bitna. Kad je Žaparovljev savetnik početkom novembra išao u Moskvu da se vidi sa Putinom, sačekali su ga samo neki činovnici Ministarstva ekonomije i finansija. Kazahstan i Uzbekistan, koji se graniče sa Kirgistanom, gledaju sa zabrinutošću na izbore u susednoj zemlji. Žaparov je odmah primenio nacionalistički pristup i obećao da će nacionalna pripadnost svakog građanina biti označena na pasošu i da će svi morati da nauče kirgiski jezik. To brine manjine koje oduvek žive u zemlji, naročito Ruse i još više Uzbekistance, koji su čak i u većini u nekim opštinama na jugu.

U prošlosti su se desili sukobi između Kirgistanaca i Uzbekistanaca koji bi mogli da se ponove u skorijoj budućnosti. Narod je umoran od stalnih prevrata i zabrinut zbog aktuelne ekonomske situacije: čak 30 odsto BDP-a države zavisi od novčanih sredstava koje emigranti šalju iz inostranstva, prvenstveno iz Rusije. Sad se najveći deo njih vratio u zavičaj zbog krize nastale usled epidemije. Reči stanovnika Biškeka, koji želi da ostane anoniman, mogle bi predstavljati upravo ono što u ovom trenutku misli većina ljudi u Kirgistanu: „Učestvovao sam u revoluciji 2010, sada sam umoran. Ne zanima me ko upravlja državom, ne zanima me ko će biti direktor Gradskog zelenila. Poslednjih godina, bez obzira na to da li je direktor bio iz ove ili one stranke, kamion za smeće nije prolazio. A smeće se gomila danima. Više ne tražim demokratske promene, više ne želim revolucije: želim da živim u državi u kojoj kamion za smeće prolazi svaki dan; da, to je ono što želim: čiste ulice i državu koja funkcioniše“.

Kristijan Eker

kliping centar Srbije
www.ninamedia.rs

Datum: 04.01.2021
Medij: Narodne novine - Niš
Rubrika Panorama
Autori: Redakcija
Teme: Migracije; Međunarodna organizacija za migracije (IOM); Migranti/azilanti
Napomena:
Površina: 116
Naslov: U kampu "Lipa" prOtestovali migranti
Strana: 21



БОСНА И ХЕРЦЕГОВИНА

У кампу "Липа" протестовали мигранти

САРАЈЕВО, (Бета) - Мигранти у кампу "Липа" код Бихаћа су јуче протестовали приликом посете министра безбедности БиХ Селме Цикотића, узвикујући да желе правду, слободу и помоћ Међународне организације за миграције (IOM).

Приликом Цикотићеве посете шаторском насељу Оружаних снага БиХ, стотине миграната су узвикивале и држале транспарентне с порукама, јављају сарајевски медији.

"Желимо правду", "Не желимо храну, желимо слободу", "IOM помозите" поручили су мигранти Цикотићу и делегацији која је била с њим.

Министар Цикотић с премијером УСК Мустафом Ружњићем и градоначелником Бихаћа Шухретом Фазлићем данас је био у посети шаторском насељу "Липа", поручивши да ће сви мигранти бити ту смештени, те и они из кампа "Бира" који је у градском подручју Бихаћа.

Он је изразио наду да ће се што пре успоставити мигрантски камп, са много бољим условима за живот миграната на тој локацији код Бихаћа.

Он је истакао да ће се сагледати допринос који треба да дају разне институције са свих нивоа власти, од државе до кантона, како би се створили услови за вишеседмични боравак миграната док се привремени прихватни центар "Липа" који је у великој мери изгорео, оспособи за смештај миграната на дужи период.

Datum: 31.12.2020
Medij: Nove kikindske novine
Rubrika Hronika
Autori: Redakcija
Teme: Komesarijat za izbeglice Republike Srbije

Napomena:
Površina: 104



Naslov: MIGRANTI VRAĆENI U PREŠEVO

АКЦИЈА ПОЛИЦИЈЕ И КОМЕСАРИЈАТА

МИГРАНТИ ВРАЋЕНИ У ПРЕШЕВО

Припадници Министарства унутрашњих послова протекле недеље спровели су на територији Полицијске управе у Кикинди акцију проналаска ирегуларних миграната, који су смештени у прихватни центар у Прешеву.

У акцији коју су, у сарадњи са Комесаријатом за избеглице и миграције, спровели припадници ПУ у Кикинди и Жандармерије ван кампова, на подручју места Мајдан, Рабе и у Хоргошу затечено је око 290 миграната.

Они су превезени у прихватни центар у Прешеву где ће им бити обезбеђено поштовање



свих законских и људских права, медицинска заштита, исхрана и адекватан смештај.

kliping centar Srbije
www.ninamedia.rs

Vreme: 03.01.2021 20:20
Medij: beta.rs
Link: https://beta.rs/vesti/drustvo-migranti/139353-eu-povecava-pomoc-za-migrante-u-bih-poziva-na-
Autori: Redakcija
Teme: Međunarodna organizacija za migracije (IOM)

Naslov: EU povećava pomoć za migrante u BiH, poziva na ponovnu izgradnju kampa Lipa



Evropska unija objavila je danas da povećava za 3,5 miliona evra svoju humanitarnu pomoć za migrante u Bosni, čije životne uslove ocenjuje kao neprihvatljive i poziva da se ponovo izgradi nedavno izgoreli kamp Lipa kod B

DRUSTVO MIGRANTI | 03.01.2021 20:20 > 03.01 20:20

Evropska unija objavila je danas da povećava za 3,5 miliona evra svoju humanitarnu pomoć za migrante u Bosni, čije životne uslove ocenjuje kao "neprihvatljive" i poziva da se ponovo izgradi nedavno izgoreli kamp "Lipa" kod Bihaća.

Dodatna sredstva, namenjena za pomoć osetljivim izbeglicama i migrantima suočenim sa humanitarnom katastrofom u Bosni, dodaju se na 4,5 miliona evra koje je Brisel izdvojio u aprilu 2020. godine, navela je Evropska komisija u saopštenju.

Od kada je požar 23. decembra uništio veći deo njihovog kampa blizu Bihaća oko hiljadu migranata je bez krova nad glavom, na granicama EU, u kišno i hladno vreme.

"Situacija je neprihvatljiva. Smeštaj prilagodjen zimi je neophodan za humane uslove života, koji treba da budu garantovani u svakom trenutku", rekao je šef evropske diplomatije Žozep Borel u saopštenju.

"Lokalne vlasti treba da stave na raspolaganje njihove postojeće objekte i obezbede privremeno rešenje (za smeštaj) dok se čeka da se ponovo izgradi kamp Lipa u trajnu infrastrukturu", dodao je Borel.

Centar Lipa, otvoren u aprilu, napustili su 23. decembra timovi Medjunarodne organizacije za migracije (IOM), koja upravlja centrom, zato što nije bilo uslova da se zbrinu korisnici tokom zime.

Kamp nikad nije povezan na elektro mrežu i nije imao tekuću vodu. Ubrzo zatim je zapaljen, a prema policiji verovatno su ga zapalili sami migranti iz protesta zbog povlačenja IOM-a.

Evropska komisija, koja finansira više prihvatnih centara za migrante u BiH, i IOM traže da se privremeno, tokom zime ponovo otvori centar u Bihaću, ali se tome protive gradske i kantonalne vlasti.

Taj centar, zatvoren u oktobru pod pritiskom stanovnika, može da primi 2.000 ljudi. Ali čak je i vlada BiH, koja je takodje tražila da se centar ponovo otvori, odustala od toga, rekao je danas minstar bezbednosti BiH Selmo Cikotić tokom posete kampu "Lipa".

Migranti u kampu "Lipa" danas su protestovali prilikom ministrove posete, uzvikujući da žele pravdu, slobodu i pomoć Medjunarodne organizacje za migracije (IOM).

Najčitanije sada

Datum: 04.01.2021
Medij: Večernje novosti
Rubrika Beograd
Autori: Redakcija
Teme: Komesarijat za izbeglice Republike Srbije

Napomena:
Površina: 57

Naslov: OGREJAĆE SE 20 PORODICA

Strana: 27



УРУЧЕНИ ПАКЕТИ ПОМОЋИ ИЗБЕГЛИМА И РАСЕЉЕНИМА

ОГРЕЈАЋЕ СЕ 20 ПОРОДИЦА



ГРАДСКА општина Земун поделила је пакете помоћи, на основу јавних позива за доделу помоћи за набавку огрева и доделу новчане помоћи социјално угроженим породицама избеглих и интерно расељених лица који тренутно живе у овом делу Београда. Повереништво за збрињавање избеглих и прогнаних лица ГО Земун последњег дана прошле године уручило је помоћ у огреву за 20 породица, док је новчана средства добило 25 домаћинстава. Како је саопштено, спроводећи одговорну социјалну политику, ГО Земун наставиће да у сарадњи са Комесаријатом за избеглице и миграције и другим институцијама, пружа подршку породицама избеглих и интерно расељених лица.

С.В.

kliping centar Srbije
www.ninamedia.rs

Datum: 05.01.2021
Medij: Večernje novosti
Rubrika Regioni
Autori: S.Mišljenović
Teme: Migranti/azilanti
Naslov: Migranti hoće bolje uslove

Napomena:
Površina: 277

Strana: 26



ЗБОГ ПРОБЛЕМА, ПОЛИЦИЈА УНСКО-САНСКОГ КАНТОНА ОБЕЗБЕЂУЈЕ КАМП ЛИПА КОД БИХАЋА

Мигранти хоће боље услове

Они у знак протеста последња четири дана одбијају да узму и храну

ОКО 1.500 миграната смештених и даље, у камп Липа код Бихаћа протестују због услова у кампу. Мигранти одбијају да се сместе у шаторе који су постављени и поручују да БиХ и Хрватска за њих отворе своје границе. Они у знак протеста последња четири дана одбијају да узму и храну, те поручују како не желе бити у шаторима, јер су неусловни за боравак током зиме. Због лоших услова у кампу мигранти су направили и транспаренте са натписима "Желимо правду", "Не желимо храну, желимо слободу", "ИОМ помозите"!



Фото Независне

Проблем око кампа Липа је настао јер нису на време обезбеђени услови како би се прегурала зима, а у кампу су остали шатори за лето. Иако је постојао план да се мигранти изместе током зиме из овог у камп Бира у Бихаћу, од тога се одустало у последњем тренутку, јер власти Бихаћа заједно са грађанима нису дозволиле превоз миграната у њихов град. Тако су мигранти остали у кампу Липа који није опремљен за зимске услове.

Поводом ове ситуације реаговао је и председавајући Дома народа Парламента БиХ Никола Шпирић који тражи да Савет министара што пре достави информацију Министарства безбедности БиХ о тренутном стању мигрантске кризе да би се испунио закључак овог дома од 11. јуна прошле године и одржала пленарана седница посвећена овом проблему.

Он каже да се мора одржати седница Парламента БиХ о питању миграната и да се заједно, унутрашњим снагама, потражи решење.

- Управо бисмо с ове пленарне седице могли да понудимо системске мере, а не да се отварају нови сукоби док мигрантска криза ескалира у безбедносни и хуманитарни проблем - закључио је Шпирић. ■ С.МИШЉЕНОВИЋ

ВОЈНИ ШАТОРИ МОГУ ДА СЕ ЗАГРЕЈУ

У КАМП Липа су припадници Оружаних снага БиХ недавно довезли 40 камиона са војним шаторима и делом се ради о термоизолационим шаторима који се могу загрејати. Ипак, мигранти и даље исказују незадовољство опремањем кампа Липа.

МИНИСТРОВИ ПЛАНОВИ

ИНАЧЕ, камп Липа обишао је и министар безбедности БиХ Селмо Цикотић и поручио да мигранти остају у кампу и да неће бити пребачени у Бихаћ.
- Тражићемо додатно ангажовање Оружаних снага БиХ када се ради о инжењеријским радовима у Липи, како би се бетонирале подлоге, урадиле инсталације уз остале грађевинске радове да би се камп што пре оспособио за квалитетан боравак миграната - истакао је Цикотић.

kliping centar Srbije
www.ninamedia.rs

Datum: 05.01.2021
Medij: Danas
Rubrika Politika
Autori: Aleksandra Popović
Teme: Migranti/azilanti

Napomena:
Površina: 470



Naslov: U Srbiji upisano 700.000 više birača od broja stanovnika

Strana: 1,2

U Srbiji upisano 700.000 više birača od broja stanovnika

Strana 2

Datum: 05.01.2021
Medij: Danas
Rubrika Politika
Autori: Aleksandra Popović
Teme: Migranti/azilanti
Naslov: U Srbiji upisano 700.000 više birača od broja stanovnika

Napomena:
Površina: 470

Strana: 1,2

Student podelio na društvenim mrežama grafiku o odstupanjima biračkog od spiska stanovništva

Skoro 700.000 više upisanih birača nego što ima stanovnika

NAŠA PRIČA

Beograd - Birački spisak u Srbiji u pojedinim gradovima ima i 36.000 više upisanih glasača nego što ti gradovi beleže punoletnih stanovnika a najveći „višak" birača beleži se u Novom Sadu i Beogradu, dok na nivou cele Srbije ima 651.170 više imena u biračkom spisku nego u podacima o prijavljenom stanovništvu.

Ovo pokazuju podaci koje je analizirao Dušan Dačić, student Pravnog fakulteta zainteresovan za kartografiju, koji već par godina analize različite demografske podatke i predstavlja ih putem mapa. Jedna od najnovijih karti koju je izradio u saradnji ekonomistom Bojanom Jovanovićem, koji je bio zadužen za matematičku proveru podataka, pokazuje razliku između upisanih u birački spisak i broja punoletnih građana u Srbiji u 2018/2019. godini.

> ● Razlika se objašnjava brojem onih koji su se iselili, ali nepoverenje u birački spisak i dalje postoji

Rezultati do kojih je došao Dačić pokazuju da Beograd ima 16,9 odsto više upisanih birača nego stanovnika, odnosno 232.655 više birača. Slede ga Centralna Srbija sa 9,7 odsto više imena u biračkom spisku, što je 288.422 građana a zatim i AP Vojvodina sa 8,2 odsto viška birača, što iznosi 130.093 imena.

Čest argument kojim iskusniji istraživači i demografi „brane" višak u biračkom spisku jeste da se značajan broj stanovnika odselio iz Srbije, da nisu evidentirani glasači iz dijaspore, ali autor karte Dušan Dačić u razgovoru za Danas tvrdi da ovakav argument ne stoji.

- Neki ljudi su komentarisali da ovde nisu uračunati ljudi koji žive u inostranstvu ali ja se ne bih složio sa time. Da takav argument ne stoji vidimo i iz toga što podaci pokazuju da se najveći višak građana u biračkim spiskovima beleži u većim gradovima - Novom Sadu i Beogradu, a ne u manjim mestima iz kojih se iseljava više stanovnika. Naprotiv, manja mesta ovde beleže minus odnosno manjak upisanih u birački spisak, navodi Dačić.

On dodaje i da se upravo po poređenju tih manjih mesta može videti koliko nepravilnosti ima u biračkim spiskovima.

- Recimo jedan Paraćin ima oko 4.000 više imena u biračkom spisku a ista je situacija u i susednom Despotovcu - on isto ima preko 4.000 viška, a ima tri do četiri hiljade stanovnika manje, naveo je Dačić.

Objašnjavajući ove podatke Dačić kaže da svakako treba proveriti da li je bilo dodatnih izmena u biračkom spisku tokom prethodne godine jer su podaci koje je on analizirao izrađeni na osnovu projekcija o kretanju broja stanovnika između dva popisa Republičkog zavoda za statistiku za prethodne godine.

- Glavni razlog zašto sam ja želeo da napravim ovaj presek jeste što postoji dosta sumnji u biračke spiskove godinama unazad, često i opozicija to pominje kada se govori o izbornim uslovima. O daljim implikacijama ovakvih podataka treba konsultovati i politikologe, ja ne bih ulazio u tu vrstu političke analize. Svakako da ovo povlači posledice po poverenje u birački spisak.

O političkim posledicama razgovarali smo sa politkologom Mladenom Mrdaljem, koji kaže da upravo zbog sumnji u nesređenost biračkih spiskova opozicija ubuduće mora više pažnje da posveti kontroli samog glasanja.

- Ključno je kako se kontroliše glasanje. Manipulacija „viškom" glasača je moguća ako opozicija ne može da kontroliše biračka mesta. S druge strane, nesređeni biračke spiskovi „mirišu" na prevaru, što opozicija koristi kao dokaz, ali tek kad se na zapisnicima utvrdi problem, možemo govoriti o prevari, naveo je Mrdalj.

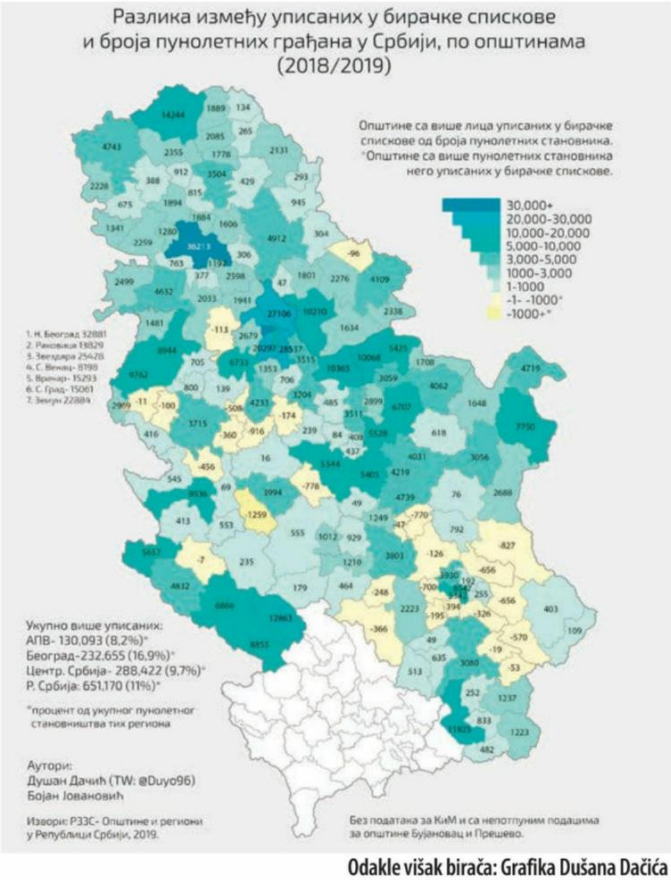

Odakle višak birača: Grafika Dušana Dačića

On je naveo primere različitih pristupa stranka ovim problemima pa ističe da je tim Vuka Jeremića dobro primetio da je važno kontrolisati glasanje a da je pokret 'Dosta je bilo' izgradio reputaciju nekoga ko lovi izborne prevare.

- Zbog ovakvih pitanja na sledećim izborima može eskalirati sukob Radulović-Jeremić, jer Jeremić pokušava da preuzme Radulovićeve parole o migrantskoj opasnosti i kontroli biračkih mesta, naveo je on.

U periodu posle prikupljanja podataka koje je kartografski prikazao Dušan Dačić, vlast je uoči parlamentarnih i lokalnih izbora 2020. godine isticala da su „birački spiskovi" sređeniji nego ikada pre. Ministarstvo za državnu upravu i lokalnu samoupravu na čijem čelu je tada bio Branko Ružić omogućilo je javni uvid i proveru biračkih spiskova. Ovi podaci predati su na proveru i stranim posmatračima izbora iz misije OEBS-a.

Aleksandra Popović

kliping centar Srbije
www.ninamedia.rs

Datum: 05.01.2021
Medij: Politika
Rubrika Region
Autori: Mladen Kremenović
Teme: Migranti/azilanti
Naslov: Raste netrpeljivost prema migrantima

Napomena:
Površina: 615

Strana: 4

Расте нетрпељивост према мигрантима

Мештани Бихаћа данонoћно дежурају испред фабрике „Бира" како власти у Сарајеву не би успеле у намери да у тај недавно распуштени камп поново сместе мигранте



Фото EPA-EFE/Fehim Demir

Мигранти у кампу „Липа" протестују незадовољни условима смештаја

Од нашег сталног дописника

Бањалука – Након што су житељи и власти Бихаћа, а потом и Кључа, одбили да пруже привремено уточиште за око хиљаду миграната, одлучено је да избеглице и даље остану у кампу „Липа" из ког су их власти пре десетак дана покушале изместити у условнији смештај. Мештани Бихаћа данонoћно дежурају испред фабрике „Бира" како власти у Сарајеву не би успеле у намери да у тај недавно распуштени камп поново сместе мигранте, што је локација која се и европским представницима у БиХ чинила најлогичнијом за привремени смештај. Након што нису успели покушаји да мигранти коначиште нађу у Бихаћу, и грађани и локалне власти Кључа су пре неколико дана одбили захтев Савета министара БиХ за привремени прихват избеглица на својој територији. Мигранти су минуле седмице ноћ провели у аутобусима. После вишеседмичне агоније и неуспелих покушаја да се нађе адекватно коначиште за мигранте, напослетку је одлучено да избеглице остану у кампу „Липа", смештеном између Бихаћа и Босанског Петровца. Тамо је ангажована и војска да монтира шаторе, јер су претходни изгорели у пожару, планувши на дан кад је требало мигранти да крену у Бихаћ. План је да мигранти у „Липи" бораве у шаторима до формирања прихватног центра на тој локацији, где би за неколико месеци наводно требало да буду постављени монтажни објекти.

Али мигранти не желе да остану у том кампу. Жале се на лоше услове и желе у Бихаћ. Камп „Липа" су у недељу посетили представници власти из Савета министара БиХ, Унско-санског кантона, ЕУ и међународних организација, али су, како јављају медији, испраћени повицима незадовољства. Како јављају медији, мигранти су приликом ове посете узвикивали „желимо правду", а носили су транспаренте „Желимо помоћ из ЕУ", „Нисмо животиње него људи", „ИОМ помозите"...

О томе да се БиХ тешко носи са мигрантском кризом и да земља не успева наћи решења известио је и „Њујорк тајмс", који пише да судбина миграната који су остали у напуштеном кампу „Липа" представља најновији пример потешкоћа које БиХ има у пружању основне помоћи онима који се надају да ће доћи до Европске уније док се сами мигранти суочавају са растућом непријатељском настројеношћу од стране локалног становништва. Стотине миграната који су остављени у напуштеном кампу у БиХ провели су новогодишњу ноћ на смрзавајућим температурама, наводи лист, те додаје да су мигранти суочени са повећаним анимозитетом становника на босанској страни границе, а са друге стране са злостављањем хрватске полиције. „Како су земље попут Турске, Грчке и Мађарске отежале мигрантима и избеглицама долазак до богатијих држава ЕУ, БиХ је током последњих година постала централно место за пролазак онима који се пробијају на континент. Балканска држава није део ЕУ, али дели више од две трећине својих граница с Хрватском, која је чланица", пише лист.

Из ЕУ су навели да више од 1.700 миграната нема одговарајуће склониште у Унско-санском кантону. „На подручју бившег прихватног центра 'Липа' тренутно борави 900 људи, након затварања и пожара у овом кампу, неусловном за боравак у зимском периоду. Додатних 800 избеглица и миграната; међу којима су и деца, борави на отвореном у суровим зимским условима", саопштено је из ЕУ. После новогодишње ноћи Оружане снаге БиХ су по одлуци Председништва БиХ почеле монтирати војне шаторе у „Липи".

Наиме, првобитни план био је да се мигранти привремено сместе у „Биру" у Бихаћу, па у Кључ, али су из владе Херцеговачко-неретванског кантона (ХНК) саопштили да је то урађено без њихове сагласности. Министар безбедности БиХ, Селмо Цикотић, рекао је тада да је на седници Савета министара донета прелиминарна одлука да мигранти из кампа „Липа" буду пребачени у објекат Оружаних снага на Брадини, у Кључу, на четири месеца. Но, након тога је министар финансија и трезора Вјекослав Бевanda (из ХДЗ-а) изјавио да нема никакве одлуке Савета министара о премештању миграната из Бихаћа у Брадину.

Младен Кременовић

ЕУ: хуманитарна катастрофа у БиХ

ЕУ ће издвојити додатних 3,5 милиона евра за подршку избеглицама и мигрантима у БиХ који се суочавају са „хуманитарном катастрофом", најављено је из Европске комисије. Шеф дипломатије ЕУ, Ђузеп Борељ, оцењује, преноси Танјуг, да је ситуација миграната у Унско-санском кантону неприхватљива.

„Смештај заштићен од зиме предуслов је за хумане животне услове, које треба осигурати у сваком тренутку. Локалне власти треба да ставе на располагање постојеће објекте као привремено решење све док се камп 'Липа' не обнови у трајни објекат", каже Борељ.

У ЕК наглашавају да у БиХ на „стотине људи, укључујући и децу, спавају напољу на ниским температурама и да се ова хуманитарна катастрофа могла избећи да су власти у БиХ створиле довољно зимских склоништа у земљи, укључујући и користећи постојеће објекте".

kliping centar Srbije
www.ninamedia.rs

Datum: 05.01.2021
Medij: Večernje novosti
Rubrika Kultura
Autori: Slobodan Maldini
Teme: Migracije
Naslov: Primeri dobre arhitekture

Napomena:
Površina: 240

Strana: 24



ДНЕВНИК ЗАБЛУДА

Примери добре архитектуре

Пише Слободан Малдини



УПРКОС корони, 2020. година протекла је у живој градитељској активности. Били смо сведоци отварања највећег тржног комплекса на Балкану "Галерије Београд", мастодонтског Бео шопинг-центра у београдском Учитељском насељу, ритејл парка "Зона" у Врању. Завршене су "Кула А" комплекса "Белграјд скајлајн" у Београду, пословна зграда "Ушће кула два" на Новом Београду, изграђене ковид-болнице у Батајници и Крушевцу, а упркос кризи у туризму отворени су аквапарк Врњачке терме у Врњачкој Бањи, хотели "Мона Плаза" у Београду, Хотел "Пупин" у Новом Саду, хотел "Баркод" у Сомбору. Својим архитектонским квалитетима пажњу су ми ипак привукли једноставнији објекти, функционално садржајни, естетски рафинирани, прилагођени савременом тренутку. Настали су као плод темељитости и намере аутора да стилом, функционалношћу и архитектонским ставом организују просторе који повезују становнике са околином, контекстом места и чувају урбани идентитет средине у којој се налазе. Међу таквим остварењима издвајам неколико интересантних.

Узнапредована пандемија и нужност дужег боравка и рада код куће довели су до миграције становништва из пренатрпаних градова у села. Прошле године у Србији су оживела викенд-насеља, а годинама празне и заборављене куће изван градова поново су оживеле. У тим околностима настали су интересантни пројекти кућа у природи прилагођени новим захтевима живота и рада становника. У пасторалном пејзажу Авале, ауторски тим X=(T=E=H) пројектовао је концептуални резиденцијални архитектонски објекат намењен луксузном животу и боравку у природи. План куће развијен је на површини носећег челичног рама и састоји се из четири отворене међусобно повезане просторне целине - терасе. Велики стаклени панои на фасадама визуелно продужавају унутрашњост изван простора саме куће све до зеленог побрђа у околини, повезујући њене становнике са природом.

Архитекта Дејан Тодоровић саградио је на Космају кућу за одмор на темељима претходне, употребом геометрије облика старог објекта. Нову кућу обликовао је софистицираним умножавањем основне геометријске форме троугаоне призме, са конструктивним скелетом начињеним од косих челичних профила. Архитекта је реализовао кућу интригантног геометријског облика, а употребивши дрво као основни материјал прилагодио ју је природном окружењу побрђа.

На плану архитектуре пословних објеката, посебну пажњу заслужује "Миа Дорћол", вишеспратница високих естетских, стилских и техничких карактеристика коју је на београдском Дорћолу пројектовала архитектица Милка Гњато. Настојећи да оствари нови импулс у постојећем урбаном контексту старе индустријске зоне, ауторка је успела да реализује изузетно вредан објекат који је задржао непосредну везу са традиционалним историјским карактером простора. Овај архитектонски концепт биће узор многим будућим.



Кућа на Авали

Фото Максим Делво, лична архива

Datum: 05.01.2021
Medij: Politika
Rubrika Pogledi
Autori: Mlađan Đorđević*
Teme: Migranti/azilanti
Naslov: „Nova desnica" za novu obmanu glasača

Napomena:
Površina: 561

Strana: 21

ПОЛЕМИКА

„Нова десница" за нову обману гласача

Реаговање на текст „Нова српска десница – Радуле и Млађа", „Политика", 28. децембра 2020.

*Млађан Ђорђевић**



У тексту објављеном 28. децембра, аналитичар Бранко Радун ме сврстава у оно што назива „нова десница" и пореди са Сашом Радуловићем. Верујем да због тога дугујем одређена објашњења читаоцима „Политике".

Најпре одбијам било какву асоцијацију себе или покрета „Ослобођење" са господином Радуловићем, Вучићевим министром без принципа и бившим стечајним управником „заслужним" за затварање десетина српских фирми, који би зарад три одсто гласова био данас либерал, сутра конзервативац, данас за мигранте и Немачку, сутра против њих, али никад против САД, чије интересе увек брани. Стављање нашег покрета у исту раван са антиваксерима, „корона-непостоји" и осталим теоретичарима завере је тактика дискредитације, која треба да покаже да су сви који нису на власти – луди и неозбиљни.

Осим тога, све странке (па тако и ДЈБ) које су изашле на јунске изборе, било да су то учиниле у договору са СНС-ом, или из сопствене глупости, упецавши се на цензус од три одсто, раде у корист Вучића, пристајући да учествују у његовој шаради. То посебно важи за странке лажне деснице, од којих је неке Вучић формирао (Заветници, ПОКС, Левијатан, Српска десница), а неке ставио под контролу (СРС, СПАС, ДСС). Њихов циљ је искључиво да замуте воду и поделе гласаче патриотске оријентације, будући да таква опција једина има потенцијал да угрози режим. Зато ће они увек покушавати да му обезбеде легитимитет изласком на изборе, а од њих никада нећете чути критику на рачун Вучићевих потеза око Косова и Метохије, као што нисте прошлог месеца, када је Србија предала великој Албанији снабдевање струјом на северу Космета, на шта је покрет „Ослобођење" први указао.

Мене ипак више чуде оне странке, које су изборе бојкотовале, а сада, свесно или не, упадају у замку избора 2022. и већ сада најављују учешће. Својим појављивањем на тим изборима помоћи ће Вучићу да отклони најважнији резултат бојкота: једнопартијски парламент који је оголио ауторитарну природу режима, и заједно са ЕУ ради против интереса Србије. Због тога са жаљењем гледамо њихову борбу за мрвице са Вучићевог стола. Док наш покрет отвара приче од суштинског значаја за Србију: предају Косова, корупцију режима, уништавање природних богатстава, они се баве својим уским интересима, борбом за неколико минута месечно на јавном сервису и полагањем наде да ће их лицемерна ЕУ помиловати по глави и обезбедити им фер услове за изборе.

Покрет „Ослобођење" неће насести на ту игру. За нас избори могу бити само слободни – или их неће бити. То је гарантовано Уставом Србије и око тога не може бити никаквих преговора. Ми се не боримо за власт, већ да је сменимо. Не боримо се за проценте у истраживањима или за цензус, већ за ослобођење Србије: од издаје Косова, од корупције, од неслободе и недемократије.

Исправно је господин Радун указао на то да се наш покрет бави животним темама: разобличавањем криминалних послова „Рио Тинта" у Подрињу и „Линглонга" у Зрењанину, спречавањем уништавања водоснабдевања Београда градњом у Макишу, али и еколошким проблемима у Бору, Мајданпеку, Смедереву... Бранимо људе од извршитеља, пружамо подршку борби фриленсера и указујемо на пропусте државе у односу према мигрантима.

Зато и није у праву када тврди да сам ја „класичан десничар из деведесетих", јер „намећем теме Косова и Метохије, Русије и Цркве". Не, господине Радун, ми намећемо само две уско повезане теме: пљачка и издаја. Све док Вучић западу, који га је довео на власт, испоручује договорено око Косова, њему ће исти тај лицемерни запад (читај: САД и Немачка) толерисати уништавање демократије и друштва. Русија и Црква су стубови одбране КиМ у саставу Србије: прва као заштитник Резолуције 1244, друга као последња институција у Србији која има снаге да се супротстави Вучићу.

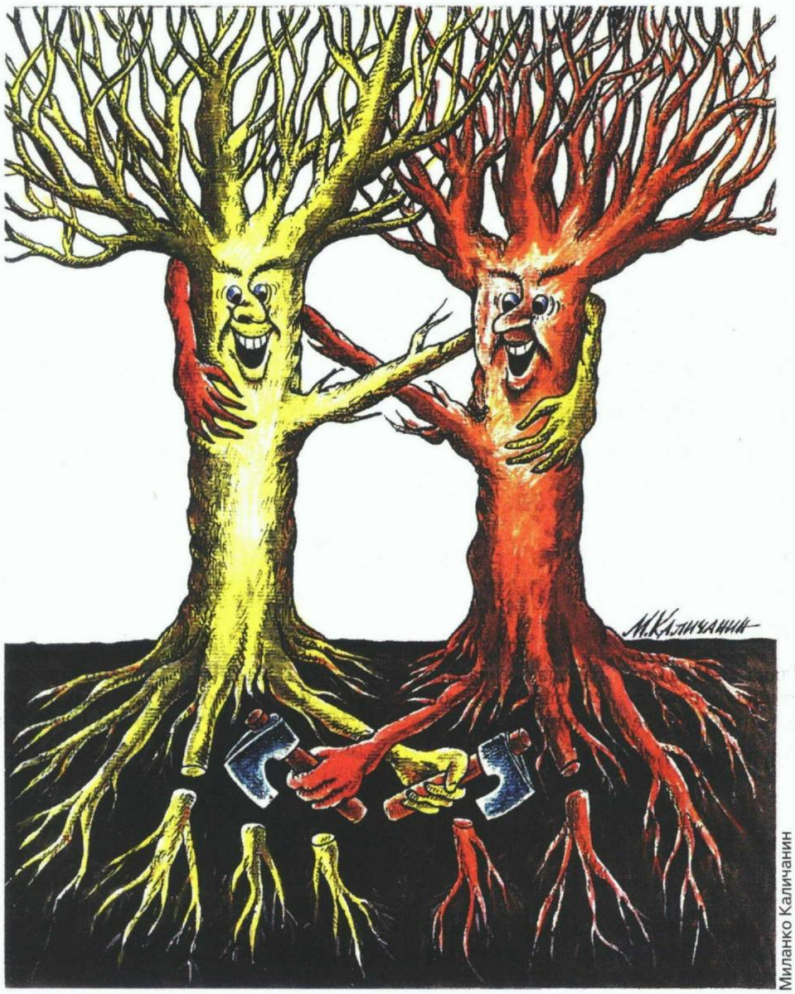

Миланко Каличанин

Ипак, налазим и нешто позитивно у наведеном тексту. Чим су провладини аналитичари кренули у причу о правој десници, значи да смо „уболи жицу" покрећући теме које боле режим. Јасно је да се ова власт не боји јалових грађанских опција које се врте око цензуса, већ свих облика бунта и побуне, ненасилне, добро организоване грађанске непослушности. Вучић и СНС су попут поплаве навукли муљ преко читаве земље и тек када се повуку знаћемо пуне размере штете по државу и друштво. Сада је време да сви устанемо, завернемо рукаве, узмемо мотике и лопате и очистимо Србију од тог муља.

**Председник покрета „Ослобођење"*

kliping centar Srbije
www.ninamedia.rs

Datum: 05.01.2021
Medij: Večernje novosti
Rubrika Reportaža
Autori: Jelena J.BALjAK
Teme: Migranti/azilanti
Naslov: MIGRANTI NE ŽIVE SVOJ EVROPSKI SAN

Napomena:
Površina: 647

Strana: 16



ВРШЧАНКА МИНА СТЕФАНОВИЋ (26) ПРОГЛАШЕНА ЗА НАЈБОЉЕГ СТРАНОГ СТУДЕНТА УНИВЕРЗИТЕТА У МИНХЕНУ

МИГРАНТИ НЕ ЖИВЕ СВОЈ ЕВРОПСКИ САН

Докторанд психологије, спасава животе болесне деце

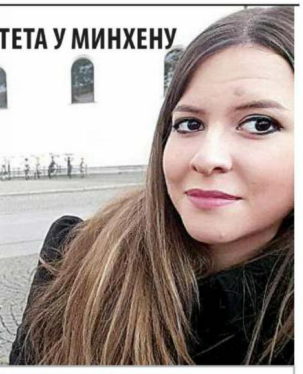

У конкуренцији 8.900 страних студената на Лудвиг Максимилијан универзитету у Минхену, једна Српкиња проглашена је за најбољу. Вршчанка Мина Стефановић (26), која се налази на трећој години докторских студија на департману за клиничку психологију, у новембру је добила престижну DAAD награду за изузетан допринос немачком друштву и науци, што ниједном нашем студенту досад није пошло за руком.

И није награђена само због својих научних достигнућа везаних за мрежни приступ посттрауматском стресном поремећају, већ и због хуманитарног рада, о ком никоме није причала. Иако је и сама странац ком треба подршка, Мина већ две године несебично помаже у социјализацији миграната и спасава животе болесне деце из целог света која долазе у Минхен на лечење, што је универзитетске професоре, који су је и номиновали за ово признање, посебно одушевило.

А она се на то све само осмехује. Скромно. Ненаметљиво. Без жеље да се о томе ишта пише, али смо је ми, ипак, наговорили.

- Хуманитарним радом се бавим, јер сматрам да је нормално да помажемо људима у невољи. Драго ми је што је тај мој труд препознат, иако нисам очекивала да ћу добити награду - каже млада Вршчанка, која плени својом добротом.

Мина је постала докторанд универзитета у Минхену 2018. године, након што је са високим оценама завршила основне студије психологије и мастер у Новом Саду. Од првог дана има стипендију баварске владе, што јој је, међутим, довољно само да покрије трошкове изнајмљивања скромног стана у сутерену једне зграде. Додатно зарађује као научни сарадник на факултету, али је и ту, због визе, ограничена колико сме да ради и зарађује. Ипак, иако живи скромно, а највећи део дана проводи на факултету, она проналази време и за волонтирање.

- Откако сам се доселила, прикључила сам се хуманитарној организацији Refugio, где помажем мигрантима да се прилагоде животу у Немачкој, јер верујем да нико не би напустио свој дом да му је тамо било лепо. Људи махом беже од рата и тешког сиромаштва и на том путу доживљава додатне трауме, мислећи да ће овде наћи мир. А уопште не живе европски сан - предочава саговорница "Новости", чије је срце толико велико, да у њега може да стане цео свет.

Болесној деци је, каже, почела да помаже сасвим случајно, када је у једној болници, са којом сарађује у склопу свог докторског истраживања, упознала породицу из Украјине, која није имала новца за наставак лечења свог тек оперисаног детета. Мина је била решена да им помогне.

- У њихово име сам писала и слала апликације бројним организацијама у Немачкој, које помажу болесној деци, и успела да са више страна прикупим око 100.000 евра. Дете је успешно излечено - поносна је Мина.

За њену хуманост су чули и други родитељи болесне деце, па су контактирали с њом. И никога није одбила због својих обавеза на факултету. Свима је помогла на исти начин, потпуно бесплатно, иако то често изискује сате и сате превођења медицинске документације, слање мејлова на стотине адреса и правдање потенцијалним донаторима да она од тих пара нема никакве користи.

- На крају ме само радује то што су сва та деца жива и здрава - скромно додаје Мина, којој захвални родитељи редовно честитају рођендан и све празнике.

Од планова за будућност, зна само једно - наставиће да се бави хуманитарним радом. Да ли у Немачкој или у некој другој земљи, или ће се, пак, вратити у Србију, још је неизвесно. У Минхену ће, каже, свакако остати бар још пет година, јер је упоредо са докторатом, који би требало да заврши почетком 2022, ове године уписала и психотерапију. ■ **Јелена Ј.БАЉАК**

ЈА САМ СРЕЋНА

РАДЕЋИ са мигрантима Мина је чула за најстрашније судбине - од силовања, убистава и психичког злостављања, до глади и сиромаштва.

- Није лако слушати такве приче и трудим се да се тиме не оптерећујем. Увече када легнем и сумирам дан за собом, само помислим како сам ја једна срећна девојка, јер немам такве проблеме - објашњава саговорница "Новости".

СТИПЕНДИЈА

баварске владе довољна само за скромни стан

ХУМАНИТАРНА ОРГАНИЗАЦИЈА

ВЕЛИКА Минина жеља је да оснује хуманитарну организацију, како би око себе окупила тим који би могао да помогне људима са широким спектром проблема. То је, као добитник DAAD награде, изјавила и у интервјуу за немачке новине "Дојче цајтунг", након чега је добила неочекивани позив.

- Једна адвокатица из Минхена понудила ми је бесплатну правну помоћ око оснивања и рада организације, што сматрам највећим бенефитом ове награде. Надам се да ћемо после празника кренути у остваривање мог сна - каже Мина, која је од Немаца добила и понуду да о њој снимају документарни филм, али је она то одбила.

Datum: 05.01.2021
Medij: Dnevnik
Rubrika Kultura
Autori: N. P-j.
Teme: Migranti/azilanti

Napomena:
Površina: 50

Naslov: U izgledu četiri srpsko-francuske koprodukcije

Strana: 8



У изгледу четири српско-француске копродукције

Управни одбор Филмског центра Србије последњих дана децембра донео је одлуку о избору пројеката, које ће предложити за српско-француску копродукцијску подршку. Они су изабрани на основу Јавног конкурса за развој пројеката са циљем реализације Споразума Републике Србије и Републике Француске о кинематографској копродукцији. За ову подршку, по одлуци УО ФЦС, моћи ће да конкуришу четири пројекта: „Емигрант" Маје Тодоровић, „Књижевно вече" Данила Бећковића, „Народна драма" Мирјане Карановић, и „У сигурним рукама" Ивице Видановића и Бранислава Јевића. Одбијено је шест пројеката. Изабрани пројекти биће предложени за коначну селекцију француском Националном центру за филм и покретне слике. Филмски центар Србије ће сносити трошкове њихове презентације француским продуцентима. **Н. П-ј.**

Vreme: 04.01.2021 22:07
Medij: srbin.info
Link: https://srbin.info/politika/djordjevic-oslobodjenje-zena-koju-su-maltretirali-migranti-dala-otkaz-video/
Autori: http://srbin.info
Teme: Komesarijat za izbeglice Republike Srbije; Migranti/azilanti

Naslov: ĐORĐEVIĆ (Oslobođenje): Žena koju su maltretirali migranti dala otkaz! (VIDEO)



ĐORĐEVIC´ (Oslobođenje): Žena koju su maltretirali migranti dala otkaz! (VIDEO)
22:07 04.01.2021. 0
SMSFacebookVkontakteTwitterViberWhatsAppTelegram
Lider pokreta Oslobođenje Mlađan Đorđevic´ otkrio je na društvenim mrežama podatak, koji najbolje pokazuje kakva je migrantska politika režima Aleksandra Vučic´a.

– Radnica Komesarijata za izbeglice, koju na snimku iz kampa u Bogovađi maltretiraju migranti, danas je dala otkaz. MUP nije u stanju da zaštiti ni građane Srbije – otkrio je Đorđevic´.
Foto: Screenshot/YouTube

Podsetimo, migranti koji su je maltretirali su „pobegli" iz kampa, a država gotovo da ne preduzima ništa da zaštiti građana Srbije od lica, za koja ne znamo ni ko su, a koja se slobodno i mimo zakona krec´u po teritoriji Srbije.
Radnica Komesarijata za izbeglice, koju na snimku iz kampa u Bogovađi maltretiraju migranti, danas je dala otkaz.

MUP nije u stanju da zaštiti ni građane Srbije. pic.twitter.com/QeO5auOrfo

— Mlađan Đorđevic´ (@mladjandj) January 4, 2021

https://t.co/9NT6eeOc2a

— SRBIN info (@srbininfo) January 4, 2021

Vreme: 05.01.2021 08:25
Medij: novosti.rs
Link: https://www.novosti.rs/planeta/region/951538/migranti-hoce-bolje-uslove-zbog-problema-policija-
Autori: @Novostionline
Teme: Međunarodna organizacija za migracije (IOM)

Naslov: MIGRANTI HOĆE BOLjE USLOVE: Zbog problema, policija Unsko-sanskog kantona obezbeđuje kamp Lipa kod Bihaća



OKO 1.500 migranata smeštenih i dalje, u kamp Lipa kod Bihaća protestuju zbog uslova u kampu. Migranti odbijaju da se smeste u šatore koji su postavljeni i poručuju da BiH i Hrvatska za njih otvore svoje granice.

Oni u znak protesta poslednja četiri dana odbijaju da uzmu i hranu, te poručuju kako ne žele biti u šatorima, jer su neuslovni za boravak tokom zime. Zbog loših uslova u kampu migranti su napravili i transparente sa natpisima "Želimo pravdu", "Ne želimo hranu, želimo slobodu", "IOM pomozite"! Problem oko kampa Lipa je nastao jer nisu na vreme obezbeđeni uslovi kako bi se pregurala zima, a u kampu su ostali šatori za leto. Iako je postojao plan da se migranti izmeste tokom zime iz ovog u kamp Bira u Bihaću, od toga se odustalo u poslednjem trenutku, jer vlasti Bihaća zajedno sa građanima nisu dozvolile prevoz migranata u njihov grad. Tako su migranti ostali u kampu Lipa koji nije opremljen za zimske uslove. Povodom ove situacije reagovao je i predsedavajući Doma naroda Parlamenta BiH Nikola Špirić koji traži da Savet ministara što pre dostavi informaciju Ministarstva bezbednosti BiH o trenutnom stanju migrantske krize da bi se ispunio zaključak ovog doma od 11. juna prošle godine i održala plenarana sednica posvećena ovom problemu. On kaže da se mora održati sednica Parlamenta BiH o pitanju migranata i da se zajedno, unutrašnjim snagama, potraži rešenje. - Upravo bismo s ove plenarne sedice mogli da ponudimo sistemske mere, a ne da se otvaraju novi sukobi dok migrantska kriza eskalira u bezbednosni i humanitarni problem - zaključio je Špirić. VOJNI ŠATORI MOGU DA SE ZAGREJU U KAMP Lipa su pripadnici Oružanih snaga BiH nedavno dovezli 40 kamiona sa vojnim šatorima i delom se radi o termoizolacionim šatorima koji se mogu zagrejati. Ipak, migranti i dalje iskazuju nezadovoljstvo opremanjem kampa Lipa. Pratite nas i putem iOS i android aplikacije

Vreme: 05.01.2021 09:10
Medij: dw.com
Link: https://www.dw.com/hr/manuel-sarrazin-migranti-ne-%C5%BEele-u-bih-nego-u-eu/a-56128804
Autori: Deutsche Welle (www.dw.com)
Teme: Migranti/azilanti

Naslov: Manuel Sarrazin: "Migranti ne žele u BiH, nego u EU" - 05.01.2021



Europska unija

Manuel Sarrazin: "Migranti ne žele u BiH, nego u EU"

Parlamentarni zastupnik Zelenih i predsjednik njemačkog Društva za jugoistočnu Europu govori u intervjuu za DW o podjeli izbjeglica u Europi, budućnosti proširenja EU-a i politici svoje stranke prema Balkanu.

DW: Gospodine Sarrazin, koje su za Vas u 2021. godini prioritetne teme u odnosu na srednju i jugoistočnu Europu?

Manuel Sarrazin: Mislim da su nakon turbulentne 2020. - naravno, s koronom, ali ne samo zato - ekstremno važne dvije stvari: za srednju Europu važi održati Europu u zajedništvu! A za jugoistočnu Europu, za zapadni Balkan, važi ponovno ojačati i učiniti vjerodostojnijom perspektivu proširenja .

Što bi tu moglo dati novi polet?

Najprije moramo akutno promijeniti te stvarno velike udarce, koje za vjerodostojnost projekta znači dvostruko onemogućavanje otvaranja pristupnih pregovora sa Sjevernom Makedonijom i Albanijom, tako što ćemo otvoriti pregovore i odgovarajućim zemljama realistično odrediti put u EU.

A onda moramo pokušati tako promijeniti postupak proširenja, da jače u njega direktno uključimo civilno društvo, građanska društva tih zemalja, i da manje surađujemo samo s administracijama i vladama.

Unutar EU-a pada potpora proširenju i čini se jedva provedivim, pogotovo ne za zemlje poput Kosova ili Bosne i Hercegovine. Ne trebamo li neku drugu perspektivu za tu regiju?

Manuel Sarrazin

Ne! Ne poznajem nikoga tko je dao bilo kakav bolji prijedlog. Ako pogledamo kako trenutačno stoji Turska, onda sigurno priča o članstvu druge klase, privilegiranom partnerstvu ili vanjskom rubu jezgre možda nije bila jedini razlog, ali sigurno jedan od razloga koji su omogućili jače skretanje te zemlje s EU-puta.

Trebamo jasnu poruku: Vi morate tu pripadati! Bez te jasne poruke ne bi bilo uspjelo ni proširenje 2004. i 2007. godine. Nitko ne želi u nekom klubu biti samo član druge klase.

Spomenuli ste civilno društvo. No poznato je da se uvijek pregovara s političkim elitama. A one poznaju poteškoće EU-a i izigravaju Europu naspram Kine i Rusije… Kako se može stati na kraj tim ljudima?

Ispravno je da su mnogi akteri u državama koje žele proširenje, ali i u članicama EU-a, usavršili igru da u Bruxellesu govore potpuno drugačije nego kod kuće. Mi tim elitama moramo signalizirati da smo to primijetili i da im nećemo zabadava činiti ustupke.

To također znači da se kod određenih zemalja možda neće otvoriti jedno pregovaračko poglavlje, jer se kaže da reforme, primjerice u pravosuđu Srbije ili Crne Gore, nemaju takav učinak kao što je obećano. A da onda kod zemalja koje se stvarno trude u reformama nakon obećanja uslijede djela. Tu smo prošle dvije godine, ne samo 2020., nego i 2019., stvarno krenuli pogrešnim putem tako što smo Sjevernu Makedoniju i Albaniju i dalje ostavili gladne pred vratima .

Dakle pritisak na Bugarsku i druge zemlje unutar EU-a, koje blokiraju nastavak pristupnih pregovora?

Vreme: 05.01.2021 09:10
Medij: dw.com
Link: https://www.dw.com/hr/manuel-sarrazin-migranti-ne-%C5%BEele-u-bih-nego-u-eu/a-56128804
Autori: Deutsche Welle (www.dw.com)
Teme: Migranti/azilanti

Naslov: Manuel Sarrazin: "Migranti ne žele u BiH, nego u EU" - 05.01.2021

Točno. Ne može biti da bilateralna pitanja blokiraju proširenje EU-a.

Sarrazin o proširenju: "Trebamo jasnu poruku: Vi morate tu pripadati!"

U korona-krizi političari sa zapadnog Balkana kritiziraju da nisu dobili dovoljnu podršku EU-a. Je li to opravdano?

Mislim da je EU tamo prije svega svojim najavljenim gospodarskim paketom već dao signal . I da je problem prije bio u akutnoj kriznoj pomoći, kada su zemlje poput Kine i djelomice Rusije, kao i političari iz regije kao što je srbijanski predsjednik Aleksandar Vučić, jednostavno usavršili igru da takoreći iskoriste nekoordiniranu situaciju EU-a u svoje svrhe.

Ali mislim da u cijelosti mnogi ljudi sada vide da je EU prije akter koji će trajno ostati na lopti, i kada se radi o suzbijanju pandemije i gospodarskih posljedica pandemije. Napokon, svakom čovjeku koji živi u regiji je jasno da nema druge alternative kojoj se može okrenuti nego što je najveće unutarnje tržište na svijetu, koje je već stiglo na granice vlastite države, usred regije.

Važna EU-tema u odnosu na jugoistočnu Europu je problem izbjeglica. Njemački političar Friedrich Merz je upravo zauzeo stajalište o tom pitanju i rekao da ljudi trebaju bili zbrinuti lokalno, dakle u BiH i Grčkoj, a ne puštani dalje u Europu. Što odgovarate na to?

Njemačka pozicija je već dugo poznata, da želimo poštenu raspodjelu i da ne možemo ostaviti ni Grčku niti BiH samu s tom situacijom. Kada se jednostavno pogleda situacija izbjeglica u BiH, onda je relativno jasno da opskrba ondje ne funkcionira. Smatram nerealnim vjerovati da se tamo može organizirati idealno zbrinjavanje, koje bi bilo humanitarno prihvatljivo. Na kraju krajeva, ti ljudi ne žele u BiH, nego u EU.

Pogledajte video 07:13

Permalink https://p.dw.com/p/3jYjn

Prijeti humanitarna katastrofa s migrantima u BiH

Utoliko je "program naseljavanja", pod navodnicima, o nekim navodno luksuznim kampovima tamo apsolutno nerealan. Moramo ublažiti akutnu humanitarnu nuždu tih ljudi. Ali moramo napredovati i kada se radi o tome da se izbjeglice rasporede unutar EU-a, bilo na dobrovoljne ili nedobrovoljne kontingente. U svakom slučaju se tamošnja situacija ne može jednostavno ostaviti takva kakva je.

Nalazimo se u godini saveznih izbora u Njemačkoj. Što bi se trebalo promijeniti u odnosu na srednju i jugoistočnu Europu u slučaju da stranka Zeleni sudjeluje u novoj vladi?

Neovisno od ishoda izbora, tj. nove vlade, mislim da se moraju zadržati akcenti na zapadni Balkan. Njemačka je tamo posljednjih godina čimbenik koji je sklon proširenju i prisutan u regiji.

Odlučujuće će biti da politički prioritet ostaje velik ili bude još veći nego sada. Mi ćemo imati nove osobe, sigurno i u kancelarskom uredu, možda i u Ministarstvu vanjskih poslova. Nama će biti važno da te osobe daju prioritet jugoistočnoj Europi.

Za srednju Europu vjerujem da je glavna zadaća idućih godina: održati zajedništvo Europe, zadržati vlastita uvjerenja, ali voditi s našim partnerima u srednjoj Europi jedan diskurs koji ovaj opasni raskol između istoka i zapada unutar EU-a pokušava ukloniti barem komunikativno. I u krajnjem slučaju također reći: Ima točaka kod kojih nismo istog mišljenja.

Na kraju krajeva, unatoč svemu želimo zajedno unaprijediti Europu, jer smo ovisni o tom projektu. Zajednički. Dakle to je apel u smjeru Budimpešte i Varšave, ali sigurno pomalo i u smjeru Berlina i Bruxellesa.

Preporuka uredništva

Vreme: 05.01.2021 11:44
Medij: danas.rs
Link: https://www.danas.rs/bbc-news-serbian/korona-virus-maske-vakcine-migranti-i-protesti-dezinformacije-
Autori: @OnlineDanas
Teme: Migranti/azilanti

Naslov: Korona virus, maske, vakcine, migranti i protesti: Dezinformacije i lažne vesti u Srbiji u 2020.

19373



Korona virus, maske, vakcine, migranti i protesti: Dezinformacije i lažne vesti u Srbiji u 2020.

0Piše: BBC News na srpskom05. januara 2021. 11.44

Istinomer

Iz usta političara i drugih javnih ličnosti, običnih i anonimnih ljudi, Fejsbuk grupa i stranica, tabloida i opskurnih sajtova do lančanih poruka prijatelja na Vajberu – godina pandemije bila je plodno tle da se netačne informacije, lažne vesti i teorije zavere šire svuda više nego ikada pre.

Da je korona „najsmešniji virus u istoriji čovečanstva" od kojeg „manje ljudi umre nego od sezonskog gripa" su neke od prvih u moru dezinformacija koje su obeležile 2020. u Srbiji.

Korona virus i sve što sa njim ima veze – kako je nastao, kako se širi, a kako leči, koliko ljudi umire i još bezbroj srodnih tema – iznedrili su poplavu lažnih vesti i netačnih tvrdnji.

Namere onih koji plasiraju dezinformacije se razlikuju – jedni zaista brinu i žele da pomognu, drugi ih koriste zarad lične koristi poput širenja moći i političkih poena, sticanja popularnosti na društvenim mrežama, dok neki istinski veruju u teorije zavere.

Ima i onih koji jednostavno žele da troluju i napakoste drugima – ali nije uvek moguće razaznati motivaciju.

Borba sa lažnim vestima o korona virusu u Srbiji

Kako su protesti u Srbiji rasplamsali talas dezinformacija o korona virusu

Korona virus: Ljudske žrtve lažnih vesti

Pitanje koje još izaziva snažne emocije i duboke podele su zaštitne maske i njihova efektivnost, kao i pitanje vakcinacije i sastava vakcina – ne samo protiv Kovida-19, već i protiv svih zaraznih bolesti.

Na udaru lažnih vesti našli su se i migranti i izbeglice, a u Fejsbuk grupama i stranicama i danas se šire manipulativne informacije ili prerađene vesti o navodnoj opasnosti od „ISIS koljača", koje se većinom temelje u teoriji o tobožnjem planu vlasti da naseli milion migranata u Srbiji i time „diže natalitet".

Dramatični julski protesti protiv vlasti, izazvani nezadovoljstvom zbog upravljanja pandemijom i pokušajem da se posle održavanja izbora opet uvedu oštre mere, pokrenuli su i talas netačnih ili neutemeljenih tvrdnji – od navodne smrti prebijenog demonstranta do trovanja policijskih pasa suzavcem.

Naslov: Korona virus, maske, vakcine, migranti i protesti: Dezinformacije i lažne vesti u Srbiji u 2020.

Ako nas je 2020. godina nečemu naučila – to je da mnogo pažljivije čitamo objave koje dele naši prijatelji ili nam prosleđuju rođaci u Vajber porukama i da uvek proveravamo izvore pre nego što i sami pritisnemo „deli" ili „pošalji".

Ovo su neke od najrasprostranjenijih dezinformacija u Srbiji u 2020.

Korona virus i javne ličnosti

Aleksandar Vučić

FONET

„Alkohol gde postavite, tu korona virus ne raste" – uticaj alkohola na korona virus je na početku epidemije komentarisao i predsednik Srbije

Od posledica „najsmešnijeg virusa", kako ga je nazvao pulmolog Branimir Nestorović, do 30. decembra 2020. u Srbiji je umrlo 3.163 ljudi, a registrovano skoro 335.000 zaraženih.

U svetu je od početka pandemije od Kovida-19 umrlo 1,8 miliona ljudi, a registrovano je više od 82,1 miliona slučajeva.

„Nemojte da lažete, niko nije rekao da je ovo najsmešniji virus" – izjava predsednika Srbije Aleksandra Vučića koju su za Laž godine izabrali čitaoci sajta Istinomer, a koji se između ostalog bavi proverom činjenica izjava javnih ličnosti u Srbiji.

Dva dana pred održavanje izbora u Srbiji, članica Kriznog štaba i sadašnja ministarka za rad, zapošljavanje, boračka i socijalna pitanja Darija Kisić Tepavčević rekla je da virus više nije „onaj iz marta i aprila", već da je nekako „oslabila njegova sposobnost da izazove teže forme bolesti".

Ova izjava nije bila tačna, niti utemeljena u naučnim dokazima, a mogla je da doprinese da se ljudi manje štite i više izlažu opasnosti od zaraze.

Nekoliko dana kasnije počele da pristižu vesti o dramatičnom porastu broja zaraženih i umrlih u Novom Pazaru, Valjevu, Novom Sadu i drugim mestima širom Srbije, kada je usledio i „drugi talas" korone.

Da „manje ljudi ima komplikacije i manje ljudi umre od tog virusa nego od sezonskog gripa", kako je pre proglašenja pandemije rekao ministar zdravlja Zlatibor Lončar, do danas se može pročitati u objavama i komentarima na društvenim mrežama – ali ne u kontekstu umirivanja nacije.

Često je reč tvrdnjama koje, umanjujući opasnost korona virusa, pandemiju opisuju kao strašnu zaveru svetskih moćnika da smanje broj stanovništva prisilnom vakcinacijom i čipovanjem kako bi kontrolisali celi svet.

„Alkohol gde stavite, tu korona virus ne raste" – koliko su tačne izjave političara i lekara iz Srbije

Sve neistine političara u Srbiji koje su obeležile 2020. godinu

Novčana naknada ako porodica „pristane" da je pokojnik umro od korona virusa

Sahrana

Getty Images

U godini u kojoj je mnogo ljudi izgubilo bližnje, bez mogućnosti da ih posećuje u bolnici i da se oprosti sa njima, dodatni nemir i bes unele su tvrdnje da se porodicama nudi 70.000 dinara ukoliko „daju saglasnost" da je pokojnik umro od posledica Kovida-19.

Pojavile su se na društvenim mrežama tokom leta, a opet postale popularne u novembru.

Originalna objava se naslanja na teoriju zavere da medicinske ustanove i države dobijaju velike svote novca od Svetske zdravstvene organizacije za svakog pacijenta koji je preminuo od korona virusa.

Nedokazana tvrdnja ukazuje na mogućnost da porodica „bira" ili na neki drugi način odlučuje o tome šta će biti upisano kao uzrok smrti u medicinskoj dokumentaciji.

Ali utvrđivanje vremena i uzroka smrti može vršiti samo doktor medicine, a rodbina ne može da zahteva od lekara da se u medicinskoj dokumentaciji upiše „željeni" uzrok, niti potpisuju saglasnost pri preuzimanju dokumenata.

Čak u slučajevima umiranja od zaraznih bolesti, kakvo je i Kovid-19, rodbina nije u mogućnosti da uživo od lekara koji je utvrdio smrt dobije te informacije, jer je medicinsko osoblje u posebnom režimu zaštite, pod skafanderima, objasnili su iz Opšte bolnice Novi Pazar ranije za BBC.

U ovakvim slučajevima, praksa je da se familija obaveštava putem telefona.

Teorije da porodice dobijaju neku novčanu nadoknadu ukoliko je član preminuo od korona virusa mogle su da poteknu iz pogrešnog tumačenja vesti iz nekoliko gradova u Srbiji – kao što su Novi Sad, Valjevo i Novi Pazar.

U tim mestima, grad pokriva troškove sahrana preminulih od kovida ili refundira troškove do određenog iznosa.

Do danas nije zabeležen nijedan dokazima potkrepljen slučaj svedočenja porodice da je primila novac u zamenu za „pristanak" da Kovid-19 bude uzrok smrti pokojnika.

Da li se trguje organima preminulih od Kovida-19
Da li porodicama nude novac da „pristanu" da je pokojnik umro od korona virusa
Lažne vesti – tri saveta kako da ih prepoznate
The British Broadcasting Corporation
Navodna prodaja organa preminulih od korona virusa
„Ne bih da širim paniku, ali ljudi, meni ovo nije normalno. Kako ćemo znati da li je pokojnik unutra sa svim organima u sebi?", zapitala se jedna korisnica Tvitera početkom novembra.

Nije bila jedina – na društvenim mrežama u Srbiji su se širili uznemiravajući navodi da se preminuli sahranjuju u limenim kovčezima, bez obdukcije, kako bi se prikrila navodna ilegalna trgovina organima.

„Identifikaciju preminulog od Kovida-19 vrši jedan član porodice, kratkotrajnim ulaskom, bez kontakta sa preminulim, uz obaveznu ličnu zaštitu", navela je šef Službe patologije i sudske medicine u Ćupriji dr Jelena Petrović u dopisu za BBC na srpskom.

Slična je procedura i u drugim ustanovama u Srbiji, mada iz Instituta za javno zdravlje Batut nisu odgovorili na pitanja BBC novinara da li su bolnicama i pogrebnim preduzećima upućene preporuke oko procedura preuzimanja i identifikacija tela preminulih od Kovid-19 i šta one nalažu.

Fotošopirana naslovna strana lista Blic sa izmišljenom izjavom ministra zdravlja Zlatibora Lončara da su „oboleli od korone odlični kao donori organa jer su svakako moždano mrtvi" doprinela je širenju ovih navoda.

Ali organi pacijenta koji je umro od virusne infekcije ne mogu da se koriste za transplantaciju jer bilo kakva potencijalna zaraza nosi veliki rizik od smrtnog ishoda za primaoca organa, objasnio je za BBC Svetozar Putnik, direktor Klinike za kardiohirugriju Kliničkog centra Srbije.

Pored toga, ova procedura nije baš kao u filmovima – zahteva angažovanje oko stotinak medicinskih stručnjaka, prvenstveno saglasnost porodice pokojnika, podudaranje parametara između primaoca i davaoca, a pre svega jako kratak vremenski okvir za presađivanje.

Za srce je to najviše četiri sata, dok je za bubrege vremenski prozor do 36 sati.

Šta bi lekari koji traže smenu Kriznog štaba uradili drugačije
Korona virus: Saveti za lečenje uglavnom beskorisni, a mogu biti i štetni
Julski protesti protiv vlasti u Srbiji
U sukobima između policije i demonstranata Beogradu povređeno je 60 ljudi.
The British Broadcasting Corporation
Izjava premijerke Ane Brnabić da „policija nije bacala suzavac" tokom protesta u julu, iako su, takođe, kamere to zabeležile i mnogobrojni videli da jeste, našla se na drugom mestu Istinomerove ankete o najvećim neistinama političara u 2020.

Video snimci i fotografije sukoba sa policijom, batinanja demonstranata pendrecima, bacanja kamenica, suzavaca i baklji preplavili su društvene mreže – a uz njih pojavile su se i netačne i manipulativne tvrdnje koje su podstrekivale strah, bes i druge snažne emocije.

Tako su mnoge ljude uznemirile netačne tvrdnje da je od povreda umro muškarac u Beogradu, čije je policijsko prebijanje zabeleženo na viralnom video snimku.

Odjeknuli su i netačni navodi da je Instagram profil jedne devojke koja je izveštavala o protestima izbrisala neka državna služba – njen nalog je privremeno suspendovan jer je neko nepoznat pokušao da se na njega uloguje.

Istakle su se i spekulacije oko toga ko stoji iza protesta.

Dok su neki tvrdili da iza organizacije stoje „strane službe", na više Tviter profila nakonjenih vladajućoj Srpskoj naprednoj stranci (SNS) objavljene su foto i video montaže gde se tvrdi da su to lideri opozicije.

Mnoge korisnike društvenih mreža uznemirila je i nedokazana tvrdnja da su policijski psi, angažovani na protestu, uginuli zbog suzavca.

Osoba koja je ove navode plasirala na društvenim mrežama nikada nije odgovorila na upit BBC-ja, a sa Veterinarskog fakulteta, gde se vrše obdukcije službenih životinja, tvrdili su da nijedna obdukcija policijskih pasa nije izvršena.

Dezinformacije o protestima u Srbiji, manipulacije i teorije na društvenim mrežama
Šta se zaista desilo sa policijskim psima na protestu u Beogradu
Kako su protesti u Srbiji rasplamsali talas dezinformacija o korona virusu i maskama
Kovid-19 i loši zdravstveni saveti
Na samom početku pandemije, kada je bilo malo informacija o korona virusu i mogućoj terapiji, procvetali su razni „provereni saveti" za lečenje – od vitamina C, belog luka do alkohola.

Kako je reč o našem zdravlju, ljudi su imali snažnu potrebu da budu informisani i da ono što znaju podele sa svojom porodicom i prijateljima – pa su se dezinformacije lečenju korona virusa brzo prenosile dalje.

Jedna od cirkularnih poruka koja se delila je savet „kume sa pulmologije" koji glasi da je virus korona osetljiv na askorbinsku kiselinu i da zato treba uzimati „dva grama dnevno kao prevencija, a tri do četiri u terapiji… Kupite vitamin C dok ga još ima".

Iako se vitamin C koristi kao deo terapije kod Kovida-19, ovakva poruka je, posebno na početku pandemije kada se malo znalo o virusu, mogla da navede nekoga da veruje da će biti zaštićen od virusa ako pije vitamine.

Vreme: 05.01.2021 11:44
Medij: danas.rs
Link: https://www.danas.rs/bbc-news-serbian/korona-virus-maske-vakcine-migranti-i-protesti-dezinformacije-
Autori: @OnlineDanas
Teme: Migranti/azilanti

Naslov: Korona virus, maske, vakcine, migranti i protesti: Dezinformacije i lažne vesti u Srbiji u 2020.

Treba li da počnem da uzimam vitamin D tokom pandemije Kovida-19

Ni beli luk ne leči od korona virusa, kao što se tvrdilo u drugim objavama na društvenim mrežama.

Dnevni list Alo je sredinom marta preneo izjavu pokojnog patrijarha Irineja, koji je naveo da dim od tamjana štiti od korona virusa, čime je čitaoce potencijalno doveo u zabludu i izložio opasnosti od širenja infekcije.

Lažne vesti o korona virusu: Kako se šire i kako da ih prepoznate

The British Broadcasting Corporation

Vakcinacija u Srbiji

Ni Srbija nije ostala imuna na spekulacije o navodnom sastavu vakcine protiv korona virusa, mesecima pre nego što je bilo koji proizvođač dospeo do konačne faze ispitivanja.

Društvenim mrežama su kružile neutemeljene i netačne objave o navodnom sastavu ovih vakcina, uz zastrašujuća upozorenja o navodnoj opasnosti koja od njih preti.

Uoči izmena Zakona o zaraznim bolestima, podgrejale su se i druge netačne tvrdnje, poput onih da će se roditeljima oduzimati deca ako odbiju da ih vakcinišu.

Ne, vakcina protiv korona virusa neće promeniti vaš DNKMoje ranjeno stopalo i antivakcinaške teorije zavere

Ne gradi se „Kamp Valjevo" za 5.000 migranata, a ovo nije sastav vakcine protiv korone od koje je „umrlo 13 Italijana"

Šta se dešava u trenutku kada vakcina protiv korona virusa dobije odobrenje za korišćenje.

The British Broadcasting Corporation

Zaštitne maske i „brnjice"

„Neću se odreći svoje slobode da bi nečije dete sa leukemijom živelo dva-tri meseca duže", napisao je jedan korisnik Fejsbuka u uzavreloj diskusiji o maskama, a uz to dodao da „namerno preuveličava".

Drugi su pisali da neće nositi maske jer ih „guše", treći da „nema potrebe za tim kod zdravih osoba", četvrti da „i na pakovanju piše na ne štite od virusa", a peti da je to njegova „lična stvar".

Postovi u kojima se tvrdi da se stanovništvu nameće „prisilno" nošenje maski „koje urušavaju zdravlje" samo kako bi se navodno uspostavila kontrola i pokornost vlastima i izvesnoj globalnoj interesnoj grupi, postali su još popularniji u Srbiji u jeku protesta u julu.

Maska je postala simbol razdora između onih koji brinu o kolektivnom zdravlju i onih koji insistiraju na slobodi izbora, čak i kada to znači moguće ugrožavanje zdravlja drugih.

Korona virus: Šta donose izmene zakona o zaraznim bolestima

Maske: U čemu je problem, koliko štite, kada ih nositi i druge dileme

Zašto muškarci ređe nose maske

Društvene mreže su bile preplavljene objavama koje zagovaraju da maske ne treba nositi jer navodno sprečavaju udisanje kiseonika i dovode do manjka ovog gasa u organizmu – hipoksije, kao i do povećanja količine ugljen dioksida u krvotoku – hiperkapnije, pa i „do smrti".

Ove tvrdnje su netačne prema podacima Svetske zdravstvene organizacije, američkog Centra za prevenciju i kontrolu bolesti, ali i prema jednostavnim merenjima medicinskih radnika.

Hirurzi, lekari i drugo medicinsko osoblje redovno nose zaštitne maske po čitav dan.

Ukoliko nosite hiruršku ili platnenu masku gotovo je nemoguće da će doći do udisanja ugljen dioksida jer one ne prijanjaju čvrsto uz lice.

Stručnjaci u oblasti zdravlja su u više navrata objašnjavali kako nošenje maski znatno smanjuje rizik od zaražavanja korona virusom.

Nije dovoljno samo nositi masku, moramo da je nosimo pravilno.

The British Broadcasting Corporation

Migranti u Srbiji i laži o masovnom „naseljavanju"

Migranti i izbeglice bili su tema političkih kampanja, lažne vesti o njima postojale su i ranije, ali su se tokom pandemije rasplamsale u gotovo nemerljivom obimu., šireći strah, netrpeljivost i mržnju.

Od osnivanja 25. marta, grupi „Stop naseljavanju migranata" se za mesec dana priključilo više od 330.000 članova – postala je jedna od najbrojnijih i najbrže rastućih Fejsbuk grupa u Srbiji.

Dok se u ovoj i u sličnim grupama i stranicama i danas dele manipulativne, stare ili potpuno izmišljene vesti o njima, migranti i izbeglice u Srbiji su od početka vanrednog stanja bili zatvoreni u kampovima 24 časa dnevno, okruženi vojskom.

Tada su se istakle teorije da za njih ne važe ista pravila kao za stanovnike Srbije o ograničavanju kretanja i da se policijski čas koristio da se „krišom" razvoze po Srbiji – kada su zapravo, kao i ranije, oni koji su boravili na ulici i u graničnim područjima zapravo bili razmeštani po prihvatnim centrima.

Da migranti dobijaju novac iz budžeta Srbije, da se za njih prave kuće u Alibunaru, da se gradi kamp za 5.000 migranata u Valjevu „ako SNS pobedi na izborima" i brojne druge netačne tvrdnje širile su se društvenim mrežama i preko pojedinih sajtova.

Migranti u Srbiji u raljama epidemije korone, pretnji i lažnih vesti

Mitovi i zablude o migrantima u Srbiji

Hiljade objava korisnika se i danas većinom bave dokazivanjem i ponavljanjem teorija o tobožnjem planu vlasti da naseli stotine hiljada ili čak i milion migranata, te da tako „podigne natalitet" zemlje.

Nekolicina političkih opozicionih partija je migracionu politiku Srbije još pre više od godinu dana počela da koristi u sklopu vlastitih kampanja, rasplamsavajući tvrdnje o opasnosti od „naseljavanja migranata".

Broj migranata i izbeglica koji boravi u kampovima u Srbiji varira oko šest hiljada, uz oko hiljadu ljudi koji se nalaze van zvaničnog smeštaja.

Podaci da je ove godine oko 120 ljudi zatražilo azil u Srbiji, a u poslednjih 12 godina je manje od 200 ljudi dobilo međunarodnu zaštitu ukazuje na činjenicu da se ogromna većina migranata i izbeglica samo privremeno zadržava u zemlji.

Njihova krajnja destinacija je, prema brojnim svedočenjima ovih ljudi i organizacija koje im pružaju pomoć, neka od zemalja EU, gde će imati veću mogućnost za zaposlenje i bolje uslove za život i rad nego što bi imali u Srbiji.

Teško je zamisliti scenario u kojem milion ili stotine hiljade migranata pristaje da svojevoljno ostane u Srbiji, čak i da država tako nešto odluči.

Ko su migranti, a ko izbeglice u Srbiji i šta im je donela 2020.

Ko patrolira Beogradom u potrazi za migrantima

Deca koja ne mogu da budu deca – migranti i izbeglice koji putuju sami

Pogledajte i kako da uočite i sprečite širenje lažnih vesti

Vreme: 05.01.2021 11:44
Medij: danas.rs
Link: https://www.danas.rs/bbc-news-serbian/korona-virus-maske-vakcine-migranti-i-protesti-dezinformacije-
Autori: @OnlineDanas
Teme: Migranti/azilanti

Naslov: Korona virus, maske, vakcine, migranti i protesti: Dezinformacije i lažne vesti u Srbiji u 2020.

Vesti koje naši prijatelji dele po društvenim mrežama često nisu istinite.

The British Broadcasting Corporation

Ovo su neke od stvari koje možete da primenite kada čitate o korona virusu u novinama ili na internetu:

Nepoznati lekari i stručnjaci – kada se govori o naučnim istraživanjima, a izvor su nepoznati lekari ili stručnjaci, kada nema linka ka naučnom radu ili institutu, informacija je verovatno netačna

Poruke u fotografijama – vodite računa o objavama koje su skrinšotovi skrinšotova, sa pikselizovnim fotografijama, to je već dokaz da ne znamo odakle je informacija došla

Poruka od „kume sa pulmologije" na Vajberu i Vopcapu – ne verujte da su ove poruke sto odsto pouzdane, nikad ne možete da znate da li neko ko to šalje samo želi pažnju ili je iz straha za sebe i bližnje delio poruke misleći da će da pomogne

Verujte jedino zvaničnim institucijama – to su Svetska zdravstvena organizacija i instituti za javno zdravlje

Pažljivo slušajte/čitajte izveštaje medija – društvene mreže su brže od televizije, radija i novina. Tradicionalni mediji ponekad prenesu vest sa društvenih mreža koja nije potpuno tačna – zato slušajte da li mediji pominju izvore i koji su to izvori

Uvek proverite izvor na društvenim mrežama – ukoliko ne možete da vidite odakle je vest došla i ukoliko nije od relevantnih institucija, verovatno nije tačna

Izvor: BBC, Raskrikavanje, Fejknjuz tragač

Pogledajte i kako je izgledala borba sa korona virusom u Srbiji u 2020:

Od najsmešnijeg virusa do 300.000 zaraženih.

The British Broadcasting Corporation

Pratite nas na Fejsbuku i Tviteru. Ako imate predlog teme za nas, javite se na bbcnasrpskom@bbc.co.uk

Datum: 07.01.2021
Medij: Tabloid
Rubrika Bez naslova
Autori: Predrag Popović
Teme: Migranti/azilanti; Komesarijat za izbeglice Republike Srbije

Napomena:
Površina: 2133



Naslov: VI ŠTO OSTAJETE - IZGUBITE SVAKU NADU

Strana: 1,8,9



PORUKA GRAĐANIMA KOJI ĆE I 2021. ŽIVETI U SRBIJI

VI KOJI OSTAJETE – IZGUBITE SVAKU NADU

Strane 8 i 9

Datum: 07.01.2021
Medij: Tabloid
Rubrika Bez naslova
Autori: Predrag Popović
Teme: Migranti/azilanti; Komesarijat za izbeglice Republike Srbije
Naslov: VI ŠTO OSTAJETE - IZGUBITE SVAKU NADU

Napomena:
Površina: 2133

Strana: 1,8,9

PORUKA GRAĐANIMA KOJI ĆE I 2021. ŽIVETI U SRBIJI

VI ŠTO OSTAJETE - IZGUBITE SVAKU NADU

Predrag Popović

Na vratima Danteovog pakla pisalo je „Vi što ulazite – ostavite svaku nadu". Ista poruka važi za sve koji će 2021. godinu provesti u Vučićevoj Srbiji. Posle osam godina stradanja pod vlašću naprednjačkog kartela, država i narod ulaze u deveti krug užasa. U njemu se nalaze posledice političkih i poslovnih avantura kriminalaca iz vrha režima: strah, smrt, bolest, beda, glad i Vučić. Ne može ni da se pretpostavi broj žrtava pandemije korona virusa i ostalih oboljenja. Usled ekonomskog kolapsa bez posla je već ostalo više od 200.000 radnika, a tek dolazi pravi udar. Privredni rast mogu da očekuju samo grobari i javni izvršitelji. Ipak, i u ovom zlu ima nešto dobro. Muka će naterati narod da digne glas, ruku i sve što treba kako bi, u samoodbrani, eliminisao Aleksandra Vučića s vlasti. To je dovoljno za početak lečenja i ozdravljenja.

Nesreća i haos prirodno su okruženje Aleksandra Vučića. U takvim uslovima se najbolje snalazi, zato ih stvara i danas. Zagledan samo u svoj interes, da zgrne što više novca, državne institucije je pretvorio u privatni servis za zaštitu voljenog sebe i svojih ortaka iz kartela. Uspeo je u tome. Srbija je opljačkana i uništena, a najgore tek stiže u ovoj godini, koju će obeležiti strah, smrt, bolest, siromaštvo i glad. Da zlo bude potpuno, tu je i Vučić.

Sam Vučić je najavio šta sve donosi 2021. godina. Imitirajući Putina, održao je „novogodišnju konferenciju za medije", na kojoj je, po običaju, hvalio sebe i opuživao sve ostale. S koliko god pažnje plasirao besmislice o izuzetnim političkim, privrednim i drugim nepostojećim uspesima, Vučić nije sposoban da obuzda podsvest. Uvek mu se omakne istina, koja lako i brzo raskrinka pozadinu marketinških laži. Tako je bilo i kad je opisivao glavne zadatke vlasti u ovoj godini.

- Osnovni ciljevi države su mir, zdravlje i borba sa koronom, ulaganje u zdravstveni sistem i poboljšavanje životnog standarda - rekao je predsednik Srpske napredne stranke.

Nehotice, definisao je najveće probleme s kojima će se suočiti on, ali i cela Srbija. Iza tih parola nalaze se uznemirujuće i preteće poruke.

Vučić je precizno odredio nivo svake od dolazećih opasnosti. Prvi zadatak je, kaže, očuvanje mira. U njegovoj verziji, važno je očuvati mir na Kosovu


Nikola Selaković

i Metohiji, ni po koju cenu ne sme se dozvoliti bilo kakav oružani sukob s njegovim albanskim političkim i poslovnim partnerima.

Po Vučiću, rat samo što nije izbio, svi sa svih strana zveckaju oružjem, jedva čekaju da zapucaju, ali on ne dozvoljava. Zaboravio je staru zakletvu, iz radikalskog perioda, kad je prvi put bio na vlasti: ***„Kosovo moramo braniti i oružjem, do poslednjeg Srbina, pa makar ja prvi poginuo!"***

Sad uverava javnost da nikad i ni pod kakvim uslovima ne bi nečije dete poslao u rat. U šizofrenoj strategiji, prilagođenoj dijagnozi njegovih mentalnih poremećaja, dok Vučić tvrdi da samo što nisu opet počele da padaju glave, njegove marionete trube o miru i stabilnosti, koju garantuje SNS.

Svi čelnici kartela horski ponavljaju laž da od 2012. godine na Kosovu nema progona Srba, niko ih ne maltretira, nema napada na privatnu i crkvenu imovinu... Takvu idilu ne treba narušavati podsećanjem da je Kosovo okupirano i da se samo čeka da Vučić stavi potpis na famozni sporazum o dobrosusedskim odnosima, pa da Srbija zauvek ostane bez svoje kolevke. „Ko bi hteo da uzme pušku i ode u Kačanik?

Da vidim tog majčinog sina! Niko, niko više neće da ratuje!" - tvrdi Vučić. Istu tezu, u demilitarizovanoj formi, ponavlja njegova devojka za sve, ministar spoljnih poslova **Nikola Selaković**.

- Briselski sporazum nam je sačuvao mir, nismo imali egzoduse, paljenje svetinja, vratio nas je za sto i počeli smo da razgovaramo. Na Kosmetu imaju četiri opštine u kojima nema nijedne srpske glave, Srba je sve manje i manje. Mnogi koji iz Beograda govore o srpskom Kosovu ne bi otišli da žive tamo - tvrdi Selaković.

Mnogi, poput njega, ne žele da se iz Beograda vrate u Užice. Ili u Bečej, odakle je kraljica majka **Angelina**. Po Selakovićevoj logici, Albanci mogu da uzmu i Užice i Bečej. Prizren, odakle je tata Fahri, već je njihov. Neka uzima ko šta hoće, Vučićevi tzv. Srbi više neće ništa da brane. **Samo vlast naprednjačkog kartela.** Iza te laži, kojom je pokušao da se predstavi kao mirotvorac, krije se Vučićev strah od drugog, po njega mnogo opasnijeg i, na njegovu žalost, sve izvesnijeg rata.


Aleksandar Vučić

„Kad vidiš da je borba neizbežna, udari prvi", savetovao je **Petar Panić Pana**, dvostruki nedokazani ubica, svog kuma Vučića. Iako je shvatao da je savet dobar, Vučić nije imao snage i hrabrosti da ga primeni u praksi. Vođen kukavičkim karakterom, nekoliko puta je pokušavao da prvi udari na konkurente u kartelu.


Petar Panić Pana

Svaki put uzaludno.

Kao tri osnovne mete, Vučić je odredio Zlatibora Lončara, Zvonka Veselinovića i Nebojšu dr Stefanovića.

U početku, kad je shvatio da su napravili paralelni centar moći, jači i uticajniji od njegovog, pokušao je da ih razdvoji i rešava ih se jednog po jednog.

Prvi se na udaru našao Lončar. Od 2014, prilikom formiranja svake naprednjačke vlade, Vučić je kreirao medijske kampanje kojima je najavljivano da Doktor Smrt napušta mesto ministra zdravlja. Lončar je odgovarao s podsmehom: „Da, biće kako Vučić odluči". Znao je da takva odluka uveliko prelazi Vučićev nivo kompetencije. Nije ga on ni doveo u vladu, ne može ni da ga najuri. Vučić je promenio strategiju, ali opet bez uspeha. Kad nije smeo da dira Lončara, krenuo je na njegove najbliže saradnike.

Aleksandra Đorđevića je smenio s mesta direktora Bezbednosno informativne agencije, a stimulisao je odlazak **Nikole Petrovića** iz Elektromreže Srbije. Vučić je kontrolu BIA poverio **Bratislavu Gašiću**. Lojalan, ali nesposoban, Gašićev angažman se sveo na privatne kombinacije i zloupotrebe u interesu vladara. Ako bi zatrebalo da se nezakonito primenjuju mere nad nekim nepodobnim opozicionarom ili novinarom, Gašić bi to organizovao bez zadrške. Isto tako revnosno iz arhiva BIA je izvlačio kompromitujući materijal, bilo pravi ili falsifikovani, protiv svih koji bi zasmetali Vučiću.

Međutim, na tome se završavala njegova upotrebna vrednost. Svim bitnim akcijama, koje usmeravaju političke, kriminalne i finansijske tokove u Srbiji, rukovodi se iz neformalnog centra pod upravom Zlatibora Lončara.

Koliko je beznačajan, Vučić je shvatio kad je obavešten da se s njim sprda čak i Marko Parezanović, prvi operativac BIA. Iako stvara utisak da je beskrajno odan velikom vođi, Parezanović često uveseljava društvo pričama o Vučiću, naročito o tome čije je sve dosijee tražio na uvid. Svaku od tih anegdota završava ruganjem: „Nije lako Vučiću, zamislite kako se osećao kad je čitao dosije svoje mame... To ostavlja posledice..."

Osim sprdnje, Vučić je i predmet manipulacije grupe koja kontroliše BIA. Na njegova slabašna pleća tovare mnoge svoje kriminalne akcije, od kojih on nema nikakvu korist, a kad-tad moraće da preuzme odgovornost.

Uz Lončara, Vučić je kao probleme, koji zahtevaju konačno rešenje, detektovao Zvonka Veselinovića i Nebojšu Stefanovića. Uzroci i posledice sukoba su različite, ali povezuje ih formacijsko mesto u vrhu Vučićeve crne liste. Dok je mogao, Vučić je odlagao zvanični početak obračuna. Kad je procenio da mu je dogorelo do nokata, skupio je hrabrost i objavio rat mafiji. Ulogu telala dodelio je svom bivšem vođi Vojislavu Šešelju.

Svakodnevno, u emisiji „Dobro jutro sa Šešeljem", vojvoda iznosi najteže optužbe protiv Veselinovića, Lončara, Petrovića i Stefanovića. Usput, upozorenjima da Vučiću preti sudbina Zorana Đinđića, Šešelj priprema javnost za vatreno finale, koje će biti prošarano medijskim i ostalim rafalima.

S tako pripremljenom atmosferom, Vučić je zadao prvi ozbiljan udarac Lončarevoj grupi. U Batajnici je, sredinom decembra, po poternici koju je za njim raspisala Bosna i Hercegovina uhapšen Darko Elez. Režimski mediji su Eleza predstavili kao "vođu jedne od najopasnijih


Nebojša Stefanović i Zlatibor Lončar

kriminalnih grupa u regionu", koji ima "holivudsku krimi-karijeru". Povezivali su ga s Naserom Keljmendijem i još nekim mafijašima, samo ne sa pravim bosom tog klana - Zlatiborom Lončarom.

Elez je visoko kotiran u Lončarevoj kriminalnoj nomenklaturi, iznad njega se nalazi samo Slobodan Nešković, zvani Kobac. Posle ubistva Dušana Spasojevića i rasturanja prvog ešalona njegove zločinačke grupe, Kobac je preuzeo većinu poslova zemunskog klana. Pametno, držao se ispod radara, dalje od medija, a bliže svom političkom zaštitniku Lončaru.

Drugarstvo, koje su počeli u Šilerovoj, vremenom se razvilo u partnerstvo, koje je dovelo do toga da njihov klan pusti pipke u izvršnu vlast, policiju, BIA, pravosuđe i u sve unosne poslove u crnoj i sivoj zoni. Darko Elez je treći čovek po značaju i uticaju u toj ekipi. Njegovim hapšenjem, Vučić je udario direktno na Lončara.

Posle ovoga, nema nazad, rat je počeo.

- Neka poznata imena završiće iza rešetaka već u prvih 15 dana 2021. godine - najavio je Vučić na tzv. novogodišnjoj konferenciji za medije.

Ako nastavi smerom u kome je krenuo, posle Eleza, logično je očekivati hapšenje

Datum: 07.01.2021
Medij: Tabloid
Rubrika Bez naslova
Autori: Predrag Popović
Teme: Migranti/azilanti; Komesarijat za izbeglice Republike Srbije

Napomena:
Površina: 2133

Naslov: VI ŠTO OSTAJETE - IZGUBITE SVAKU NADU

Strana: 1,8,9


Marko Parezanović i Bratislav Lončar

Neškovića. Kad bi se to desilo, Lončar bi ostao bez "pešadije". Zadržao bi uticaj na BIA, ali bez komandanata uličnih odreda promenio bi se odnos snaga.

Istovremeno s napadom na Veselinovića i Lončara, Vučić rastura sistem koji je, za lične potrebe, stvorio Nebojša Stefanović. Aleksandar Vulin sprovodi detaljnu dekontaminaciju MUP-a od Stefanovićevih ljudi. Smenjuje sve kadrove, koji su avanzovali u vreme prethodnog ministra.

Vučićevu nameru da izoluje Stefanovića Vulin je počeo da realizuje još dok je bio na čelu Ministarstva odbrane. Kao jedno od poslednjih rešenja, potpisao je odluku da Bataljon vojne policije "Kobre" više ne bude pod komandom resornog ministra, nego Generalštaba Vojske Srbije.

Na taj način Stefanović je ostao bez moguć nosti da, preko "Kobri", koje su zadužene za obezbeđenje objekata i ličnosti, dobija informacije o kretanju Aleksandra Vučića.

Za kompromitaciju Stefanovića u javnosti Vučić opet koristi Šešelja.

- Verovaću Vučiću da zaista vodi rat protiv mafije tek kad iza rešetaka vidim Zlatibora Lončara i Nebojšu Stefanovića. Stefanović je umešan u mnogo korupcionaških i sličnih afera. Učestvovao je u nelegalnoj prodaji oružja iz "Krušika", a dokazano je da je falsifikovao ne samo doktorat, nego i fakultetsku diplomu. On radi šta hoće. Otkud mu ta snaga? Mi ga znamo iz vremena dok je bio u Srpskoj radikalnoj stranci. Služio je da donese burek, da postavi mikrofone u sali za konferencije i da namesti zastave. Ništa više. Stefanović je prvo vrbovan da radi za francusku, a onda za američku obaveštajnu službu. Zato se osilio - priča Šešelj ono što mu naredi Vučić.

Uporedo s kompromitacijom Lončara, Veselinovića i Stefanovića, Vučić pokušava da nađe rešenje problema s Nenadom Kovačom, zvanim Neša Roming. Vlasnik kompanije "Roaming Electronics", kao i niza drugih firmi, otrgao se kontroli i krenuo svojim putem. A, put ga je odveo u Sjedinjene Američke Države, čije se bezbednosne službe i pravosudni organi odavno bave njegovim likom i delom.

U zvaničnim dokumentima američkog Kongresa i Bele kuće Nenad Kovač je označen kao jedan od biznismena koji na nezakonit način stvara monopol u IT industriji i telekomunikacijama.

Grupa kongresmena je još 2017. godine zahtevala da se sprovede istraga Kovačevih poslovnih veza s Kinom i Iranom.

Kao ekskluzivni zastupnik kineske kompanije "Huavei", Kovač je njihovu opremu plasirao u Iran preko jedne od svojih firmi na Kipru. Pošto je Iran pod ekonomskim sankcijama SAD, taj posao je privukao pažnju američkih obaveštajnih službi. Rezultati istrage opisani su u tzv. Vašingtonskom sporazumu, koji je Vučić potpisao početkom septembra. Jednom stavkom, u dve rečenice, Vučić je preuzeo obavezu da Srbija prekine saradnju sa "neproverenim kineskim kompanijama" koje prave 5G mrežu. U dokumentu se ne navode nazivi nepodobnih firmi, ali na sajtu Bele kuće "Huavei" se nalazi u vrhu crne liste.

Vučić je tri meseca muljao i lagao sve zainteresovane strane, jednako Amerikance Kineze, kao i Nešu Rominga. Svima je pričao ono što je mislio da oni žele da čuju. Amerikancima se zaklinjao da će ispuniti obaveze iz Vašingtonskog sporazuma. Kinezima je tvrdio da mu ne pada na pamet da odustane od 5G mreže, a Kovaču je govorio da ne brine, Srbija će nastaviti da kupuje "Huaveijevu" opremu. Naravno, lagao je bar dve strane u političko-poslovnom konfliktu.

- Srbija odustaje od izgradnje 5G mreže, to nam nije potrebno u ovom trenutku - rekla je nedavno Ana Brnabić.

Tom odlukom, iza koje stoji Vučić, Nenadu Kovaču je iz džepa izbačeno 500 miliona evra, i to samo za prvu tranšu. Za utehu, Vučić je svom poslovnom partneru ponudio veću zaradu u trgovini električnom energijom. Po rešenjima, koja nudi nacrt izmene i dopune zakona o efikasnom korišćenju energije, Srbija će izgradnju malih hidroelektrana stimulisati petostrukim povećanjem cene struje, koju one proizvedu. Kovač bi rado prihvatio takvu satisfakciju pre deset godina, kad je veći deo zarade ostvarivao u tom biznisu. Međutim, sad nije zadovoljan, to je bleda senka u odnosu na profit koji je mogao da ostvari prodajom "Huaveijeve" opreme, naročito one za 5G mrežu.

Nezadovoljan ponudom, Kovač se distancirao od Vučića. Neko priglup bi pomislio da će zaštitu potražiti kod partnera iz Kine ili Irana. To je očekivao i Vučić, zato se iznenadio kad je obavešten da je Kovač otišao daleko u roming, čak u SAD. Umesto da beži od američkih službi, koje godinama istražuju njegove kombinacije s nepodobnim istočnim partnerima, Kovač im je otišao na noge. Logično, to nije uradio dobrovoljno. Dok je imao Vučićevu podršku za širenje "Huaveija", čiju opremu su kupovale skoro sve državne institucije, vlasnik "Roaming Electronicsa" nije mario za Amerikance. Mogli su da ga jure koliko hoće, njemu je bilo bitno samo da se računi pune novcem.


Hapšenje Darka Eleza

Kad je priteran uza zid, promenio je strategiju. Za konačan ishod nije ni bitno da li je to uradio pod prinudom ili na vlastiti zahtev. Kako god bilo, jasno je da oprost grehova može da očekuje samo ako propeva o svim saučesnicima u poslovima s Kinezima i Irancima. Kovač o tome zna sve, s kim je Vučić pregovarao, koliku proviziju je uzimao, s kim ju je delio...

Da stvar bude gora po diktatora, on nema pojma ko je, kad i kako posredovao u pregovorima s Kovačem, ko je organizovao put u Ameriku i solistički koncert na nepoznatoj lokaciji.

- Mafija je duboko zarila kandže u režim - tvrdi Šešelj. To zna i Vučić, zato pokušava da se izvuče iz kandži čudovišta koje je sam stvorio i na čijem čelu se nalazio. Taj posao je počeo medijskim kampanjama protiv Veselinovića i Stefanovića, pa i hapšenjem visoko rangiranih pripadnika Lončareve ekipe.

Kovačevo bekstvo ga je iznenadilo, ali mora da se navikne, biće još iznenađenja.

Nesiguran u svoje mogućnosti i svestan opasnosti koju donosi rat s mafijom, Vučić iz podsvesti pušta vapaje, kojima kao svoj najvažniji cilj određuje - mir. Voleo bi da sve može biti kao pre, da s ortacima iz kartela, u miru i zadovoljstvu, pljačka javne resurse i privatnu imovinu.

Međutim, bara je mala, krokodila je mnogo, a svi su gladni. Takvu poruku mu je poslao i Lončar: "**Mir je samo na groblju**". U ovom slučaju, Lončaru treba verovati, on se dobro razume u groblja. Nije tek tako zaslužio nadimak Doktor Smrt.


Nenad Kovač

Drugi Vučićev cilj za 2021. godinu je, kako je rekao, "zdravlje, borba sa koronom i ulaganje u zdravstveni sistem". U morbidnom zanosu, koji nema nikakvih dodirnih tačaka s realnim stanjem stvari, Vučić se hvali lažima da je procenat smrtnosti od korona virusa najmanji u Srbiji i da zdravstveni sistem funkcioniše bez većih problema.

"Rat protiv nevidljivog neprijatelja", kako je Vučić nazivao pandemiju Kovida 19 u vreme dok je širio pandemiju straha, završio se teškim porazom Srbije.

Za prva četiri meseca iz budžeta je nestalo 4,2 milijarde evra. Toliki deficit nije bio ni u vreme NATO agresije, što ne čudi, pošto je Vučić tada bio samo ministar protiv informisanja, pa nije mogao da ovoliko čerupa budžet.

Novac je potrošen na respiratore, koji ne mogu da se koriste zbog neodgovarajućih komponenti. Upravo zbog toga **Rade Panić**, predsednik Sindikata lekara i farmaceuta Srbije, podseća da je Al Kapone nije pao zbog ubistava i pljački, nego na neplaćanju poreza, i ukazuje da će Vučić istu sudbinu doživeti zbog kupovine ovakvih respiratora.

Novac iz budžeta rasipao se na preskupu zaštitnu opremu i bolnice, poput one u Batajnici, u kojoj nema ni lekara, ni pacijenata. Gde je nestala provizija, vidi se na računima braće Vučić, Mali, Brnabić, Kisić i ostalih štetočina.

O uspesima u zaštiti javnog zdravlja dovoljno govori podatak da je u novembru 2020. umrlo 35 odsto više ljudi nego godinu dana ranije. S takvim procentom smrtnosti jasno je da zdravstveni sistem ne postoji. Bez obzira na napor lekara i medicinskog osoblja, građani ne dobijaju neophodnu pomoć. Umesto nege, dobijaju režimske laži.

"***Kao što je predsednik Aleksandar Vučić obećao početkom decembra, vakcine su stigle u Srbiju***", tvrde naprednjački ministri, poslanici i tzv. novinari. Da, stiglo je 4.800 doza "Fajzerove" vakcine, što je dovoljno za 2.400 ljudi. Prva se vakcinisala Ana Brnabić. Ujutru, pred kamerama je dobila injekciju u levo rame. Uveče, opet pred kamerama opisivala je kako je podnela pelcovanje. "***Samo malo bridi***", rekla je i počešala se po desnom ramenu.

Pohlepni članovi naprednjačkog kartela iskoristili su pandemiju za bogaćenje. Oni su zgrnuli milione evra, a građanima su ostavili strah, bolest, patnju i smrt. Koga ne ubije ili ne ošteti korona virus, biće osuđen za brigu za posao, za golu egzistenciju.

Evropske institucije predviđaju da će, usled privrednog kolapsa, oko 40 odsto radnika ostati bez posla, da će više od 30 odsto preduzeća privremeno i još 18 odsto trajno obustaviti rad. Političari, ekonomisti i sociolozi traže rešenja za nastupajuću krizu, pripremaju projekte kojima će u sledećih pet godina pokušati da ublaže posledice pandemije i olakšaju život građana u "novoj stvarnosti". Aleksandar Vučić se ne bavi takvim sitnicama.

U nedostatku rešenja, on nudi laži. Ove godine Srbija će imati privredni rast od šest odsto, javni dug će se održati na dosadašnjem nivou, a prosečne plate će skočiti na 570 evra u unutrašnjosti i na 700 evra u Beogradu. Teći će med i mleko. To ponavlja i Ana Brnabić, koja laže da se Srbi vraćaju iz inostranstva jer su shvatili da je ovde ekonomija zdrava i jaka. Takvim budalaštinama obmanjuje građane, koji iz Srbije beže na rad čak i u Sibir, i tamo imaju veće šanse za preživljavanje.

U godini, koja je tek počela, pored straha, bolesti, smrti i siromaštva, Srbiji preti i promena demografske slike. Na tu opasnost nedavno je upozorio i **Vuk Jeremić**, predsednik Narodne stranke.

- Aleksandar Vučić je učestvovao u stvaranju "mini Šengena", čija svrha je stvaranje jedinstvenog administrativnog prostora na zapadnom Balkanu za prihvat stotina hiljada izbeglica sa Bliskog istoka i iz severne Afrike, koje bi mogle da 2021. godine krenu ka Evropskoj uniji, nakon što se pogorša ekonomska situacija u svetu. Evropska unija pozdravlja "mini Šengen" i ukidanje kontrole na granicama između država zapadnog Balkana jer joj je to u interesu. Zato i žmuri na jedno oko na gušenje demokratije, kao i na korupciju i organizovani kriminal u Srbiji, pošto joj je važnije da zaustavi talas izbeglica van svojih granica - tvrdi Jeremić.

Šta će se desiti, kako će Srbija izgledati kad se ostvare Jeremićeve strepnje, moglo je da se vidi nedavno u Bogovađi. Radnica Komesarijata za izbeglice je, prilikom ulaska u Centar za azil, nogom stala na prostirku za klanjanje. Pedesetak migranata je skočilo na nju. Urlanje i maltretiranje završeno je poniženjem. Žena je prinuđena da poljubi prostirku. Migranti su to snimili mobilnim telefonom i raširili po društvenim mrežama, da pokažu kako su uspeli da dokažu ko je gazda u Srbiji.

Tek kad je javnost uznemirena, policija je reagovala i uhapsila petoricu maloletnih državljana Avganistana, osumnjičenih da su


Aleksandar Vulin sa pripadnicima "Kobri"

izvršili krivična dela prinude, zlostavljanja i mučenja, povredu ugleda zbog rasne, verske, nacionalne ili druge pripadnosti.

Komesarijat za izbeglice se takođe oglasio. Optužio je srpske medije da šire ksenofobiju. O incidentu i zlostavljanoj radnici - ni reči. Ćute i sve državne institucije, nevladine organizacije za zaštitu ljudskih prava, pa i ona feministička.

Proletos je grupa migranata upala u beogradsku crkvu Aleksandra Nevskog. U vreme liturgije opljačkali su nekoliko građana. Dvojica pljačkaša su uhvaćeni. Da su ih pravoslavni vernici tada naterali da ljube ikone, Komesarijat, Vlada Srbije i bezbrojne NVO optužili bi Srbe za sva zla ovog sveta. U Vučićevom srbistanu mora da se zna ko su građani drugog reda.

Bez obzira na sve nesreće, koje donosi 2021. godina, ipak postoji nada da će konačno puknuti trpilo. Vučić je uradio sve što je mogao da nanese što veću štetu Srbiji. Izvršio je pljačkaški pohod na državni budžet i privatnu imovinu, ugrozio je javno zdravlje i uništio privredni sistem.

Vučić je stvorio uslove za haos u kome normalnim građanima prete bolest, glad i smrt. Da bi opstala, Srbija mora da 2022. godinu dočeka na slobodi. Država i narod na slobodi, a Vučić i njegovi ortaci iz naprednjačkog kartela u zatvoru, gde im je mesto. ●


Siniša Mali i Darija Kisić Tepavčević


Migranti ponižavaju radnicu Komesarijata za izbeglice

kliping centar Srbije
www.ninamedia.rs

Datum: 06.01.2021
Medij: Blic
Rubrika Aktuelno
Autori: Danijela Luković
Teme: Migranti/azilanti

Napomena:
Površina: 1159



Naslov: Fabrici Ponosan sam na EU pomoć Srbiji

Strana: 1,12,13



Datum: 06.01.2021
Medij: Blic
Rubrika Aktuelno
Autori: Danijela Luković
Teme: Migranti/azilanti
Naslov: Fabrici Ponosan sam na EU pomoć Srbiji

Napomena:
Površina: 1159

Strana: 1,12,13



Intervju

SEM FABRICI

Ponosan sam na pomoć koja je iz EU stigla u Srbiju

DANIJELA **LUKOVIĆ**

Što se tiče EU, mi i u 2021. ostajemo u potpunosti posvećeni radu sa Srbijom kako bismo ostvarili značajan napredak na svim frontovima, kaže u intervjuu za Božićni broj "Blica" ambasador i šef delegacije Evropske unije u Srbiji Sem Fabrici.



NIKO NIJE POMOGAO SRBIJU ONAKO KAKO JE TO ČINILA EVROPSKA UNIJA. JOŠ U MARTU SMO USMERILI 93 MILIONA EVRA ZA EKONOMSKU POMOĆ I 15 MILIONA ZA POTREBE ZDRAVSTVENOG SISTEMA

Sa Fabricijem smo sumirali godinu za nama, ali i izazove koji će se naći u 2021, kao i šta je potrebno, iz ugla EU, da uradi Srbija kako bi što pre bila održana međuvladina konferencija na kojoj bi trebalo da se utvrde okviri za vođenje našeg pristupnog procesa Uniji.

Kako vidite 2021. godinu po pitanju odnosa između Srbije i EU?

- Teško je predviđati, imajući u vidu i globalnu situaciju. Svakako se nadam da će 2021. biti manje komplikovana od godine koja je za nama. No, naši prioriteti su jasni. Treba da nastavimo zajedno da radimo na tome da stavimo pandemiju pod kontrolu, prevashodno sprovođenjem masovne vakcinacije. Moramo da povratimo snažan privredni rast, održimo regionalnu stabilnost i udvostručimo napore za napredak na putu proširenja. Što se tiče EU, mi ostajemo u potpunosti posvećeni radu sa Srbijom kako bismo ostvarili značajan napredak na svim ovim frontovima.

TREBALO BI VIŠE DA GOVORIMO O ZATVARANJU POGLAVLJA, JER ONO OZNAČAVA PRAVI KORAK NAPRED. ZATVARANJE POGLAVLJA JE ODSKOČNA DASKA ZA ČLANSTVO U EVROPSKOJ UNIJI

Najteži test za EU tokom krize kovida 19 je bio da pokaže solidarnost. Da li je EU uspela u tome kada je reč o Zapadnom Balkanu?

- Ja bih rekao da je 2020. bila godina solidarnosti za EU, i interno i eksterno! Združili smo sve naše snage. Nikada ranije Evropska unija nije preuzela tako direktnu odgovornost za svoje građane, ekonomski i zdravstveno. Definisali smo do sada neviđen plan privrednog oporavka od 750 milijardi evra – EU sledeće generacije – gde se sredstva opredeljuju na osnovu obima štete koju je svaka zemlja pretrpela tokom pandemije. Takođe smo pokrenuli kontinentalni plan vakcinacije, gde je svaka zemlja članica dala Uniji ulogu da nabavlja vakcine na jednakoj osnovi i prema jasnim kriterijumima. Širom sveta smo usmerili naš globalni razvojni portfelj (EU je donator broj jedan u svetu) na podršku najugroženijima obezbeđivanjem značajne finansijske pomoći i čvrste političke podrške, između ostalog, i za globalnu vakcinaciju za sve u tesnoj koordinaciji sa Ujedinjenim nacijama i Svetskom zdravstvenom organizacijom.

Tokom cele godine smo posebno radili sa Zapadnim Balkanom. Pokrenuli smo bojne konkretne inicijative koje dokazuju posebnu pažnju koju EU posvećuje ovom delu Evrope. Po izbijanju pandemije u martu reagovali smo brzo i efikasno sa hitnim finansijskim sredstvima i strateškim instrumentima. Povezali smo Srbiju i Zapadni Balkan sa našim mehanizmima zdravstvene politike. Napravili smo Ekonomsko-investicioni plan za naredni finansijski ciklus, podržan sa devet milijardi evra donacija. Pomažemo i da se što pre isporuče vakcine. To nije nov pristup za Evropsku uniju. Oduvek smo bili bliski sa Srbijom u teškim trenucima; u skorijoj prošlosti to je bilo tokom poplava 2014, migrantskog talasa 2015-2017. i kovida 2020. Ova pomoć se nadovezuje na značajnu finansijsku podršku koju Evropska unija pruža Srbiji svake godine, i to besplatno. U 2020. smo upumpali više od 190 miliona evra u srpski ekonomsko-socijalni sistem kroz nacionalne IPA fondove, i ugovorili smo četvrt milijarde evra za dodatne projekte. Kako biste ovo nazvali? Za mene je to solidarnost.

Da li ste zadovoljni količinom pomoći koja je stigla u Srbiju iz EU tokom krize kovida 19?

- Da, ponosan sam na to što smo postigli i kako smo to uradili usred pandemije koja se javlja jednom u sto godina. Činjenice i brojke su na našoj strani. Još u martu smo odmah usmerili 93 miliona evra za ekonomsku pomoć i preko 15 miliona evra posebno za potrebe zdravstvenog sistema. Zahvaljujući tim sredstvima smo donirali Srbiji milione jedinica lične zaštitne opreme (maske, odela, rukavice), 140 trijažnih kontejnera, respiratore, koncentratore kiseonika, 32 potpuno opremljena saniteta i specijalna vozila za dekontaminaciju, a dodatnih 200 srpskih zdravstvenih radnika je zaposleno od jula sredstvima EU. Potpisao sam dodatan paket bespovratne pomoći za zdravstvo od 2,6 miliona evra 30. decembra da pomognemo Srbiji da ima bezbedan i blagovremen „hladni lanac" za administriranje vakcina. Komisija je 29. decembra odobrila dodatnih 70 miliona

kliping centar Srbije
www.ninamedia.rs

Datum: 06.01.2021
Medij: Blic
Rubrika Aktuelno
Autori: Danijela Luković
Teme: Migranti/azilanti
Naslov: Fabrici Ponosan sam na EU pomoć Srbiji

Napomena:
Površina: 1159

Strana: 1,12,13



VELIKA VEĆINA GRAĐANA SRBIJE VIDI EU KAO POZITIVNU PRILIKU

Po vašem mišljenju, da li je Srbija uspela da zadrži evropsku perspektivu?
- Ankete koje je sprovela Ninamedia krajem decembra na zahtev Delegacije EU potvrđuju da velika većina ispitanika vidi EU kao pozitivnu priliku za Srbiju i većinom je za pristupanje. Ovo pozitivno stanovište građana je veoma važno, a takođe nam govori o realnoj EU perspektivi Srbije među ljudima. U opredeljenju nove vlade i prvim koracima preduzetim krajem godine sam video čvrstu i jasnu posvećenost za usvajanje i sprovođenje politika koje idu u pravcu ubrzavanja procesa pristupanja. Zaista se nadam da ćemo u 2021. videti novu dinamiku pretočenu u konkretne korake u tom pravcu. Sa moje strane, ja ću nastaviti da radim na pružanju podrške tom procesu.

evra za IPA regionalne fondove – od čega će Srbija dobiti veliki deo – kao pomoć za obezbeđivanje vakcina za prioritetne grupe od EU Zapadnom Balkanu početkom 2021. U oktobru je Evropska komisija usvojila solidan i kredibilan Ekonomsko-investicioni plan za obnavljanje privrednog rasta, počev od 2021. To je značajan iznos pomoći i niko nije pomogao Srbiji onako kako je to činila EU.

A načinom na koji Vlada govori o tome?
- Vlasti su tesno povezane sa ovom strategijom i igrale su ključnu ulogu u definisanju hitnih potreba zdravstvenog sistema i srednjoročnih potreba za privredni oporavak. Javno su se zahvalili Uniji u više navrata. Za mene je važno i to da su građani osetili solidarnost kojom pomažemo Srbiji koristeći sve alate kojima raspolažemo.

Ekonomsko-investicioni plan je usvojen. Kada očekujete prve rezultate?
- Ekonomsko-investicioni plan ima regionalnu dimenziju i velike ciljeve – puteve i železnicu, zeleni rast, digitalnu infrastrukturu i ulaganja u ljudski kapital. To je veliki investicioni plan. A velike stvari traže vreme. Ono što je sada važno jeste uspostavljanje svih važnih elemenata. Usvojena je lista prioritetnih projekata koji su spremni da krenu. Devet milijardi evra iz IPA fondova (donacije) su solidan deo budžeta EU, kao i neophodnu političku prihvaćenost iz regiona. Treba da radimo zajedno da bi ovaj plan bio uspešan. Evropska komisija je voljna da učini svaki napor da se većina utvrđenih projekta završi ili da bude blizu završetka do 2024.

Godina nije bila plodotvorna kada je reč o otvaranju novih poglavlja. Da li očekujete da se to promeni u 2021?
- Zaista se nadam da će Srbija otvoriti nova poglavlja. Ali imajte na umu da je to odluka koju jednoglasno moraju da donesu sve zemlje članice EU. Evropske integracije predstavljaju proces zasnovan na postignućima. Mišljenje Saveta EU u 2020. je bilo da Srbija nije postigla dovoljan napredak u glavnim oblastima kao što je vladavina prava – poput pravosuđa, borbe protiv korupcije i slobode izražavanja – za otvaranje novih poglavlja, i da je potrebno ubrzavanje i produbljivanje reformi. Ako Srbija napreduje u ovim ključnim oblastima – a preporuke iz Godišnjeg izveštaja Evropske komisije za 2020. su jasne – ne vidim razlog zašto Srbija ne bi otvorila nova poglavlja. U interesu je svih da taj proces ide napred.

Ministarka Joksimović je izjavila da očekuje međuvladinu konferenciju sa EU. Hoće li ona biti uskoro održana?
- Tek smo na početku 2021. i rano je za predviđanja kada će se održati sledeća međuvladina konferencija. Ja sam svakako za to da ona bude što ranije, jer je ona važna politička prilika da se sagleda napredak i nastavi proces. Ali kao što sam već rekao, proces pristupanja se zasniva na postignućima koja se postižu reformama. Verujem da najbolji način da se „ubrza" održavanje međuvladine konferencije jeste da se „ubrza i produbi" proces reformi u Srbiji, posebno u ključnoj oblasti vladavine prava, kao što je i preporučeno u izveštaju Evropske komisije i na šta ohrabruju zemlje članice EU i drugi akteri.

Prema izjavama ministarke Joksimović, čini se da Srbiji još nije razjašnjen način vođenja pristupnog procesa za narednu godinu. Hoćemo li imati jasnu situaciju, ili je ona već jasna?
- Nova metodologija je usvojena 2020. kako bi se ubrzao proces, dalo veće političko usmerenje i pružila veća predvidljivost u procesu. Srbija se izjasnila za novu metodologiju. Verujem da neke elemente metodologije još treba razjasniti. Međutim, osnova procesa proširenja je već potpuno jasna.

Ne govorimo mnogo o zatvaranju poglavlja. Koliko je ono važno u ovom trenutku?
- Trebalo bi više o tome da pričamo, jer zatvaranje poglavlja označava pravi korak napred. To znači da je reformski proces u konkretnoj oblasti završen. Srbija je do sada (privremeno) zatvorila poglavlja o obrazovanju i kulturi. Konačno, na kraju procesa Srbija će morati da zatvori sva poglavlja. To je krajnji cilj. Za svako poglavlje (npr. transport, poljoprivredu, životnu sredinu) utvrđeni su koraci (takozvana merila) koje Srbija treba da preduzme da bi otvorila poglavlje i postoje drugi koraci za njegovo zatvaranje. To je kompleksna aktivnost, ali je ključna za budućnost Srbije u EU. Ja bih ohrabrio svakoga u Srbiji – kreatore politika kao i građane – da se bolje upoznaju sa procesom evrointegracija i zadacima koji su pred svakim sektorom i vide kako bi stvari mogle brže i efikasnije da se poguraju napred. Zatvaranje poglavlja je odskočna daska za članstvo.

Ima li procena koliko bi poglavlja moglo da se zatvori ove godine?
- Ne bi bilo mudro spekulisati jer su uključeni brojni elementi i igrači. Jasno je da što su reforme ubedljivije to će se više poglavlja otvoriti i zatvoriti.

Datum: 06.01.2021
Medij: Kurir
Rubrika Politika
Autori: Ivana Kljajić
Teme: Migranti/azilanti

Napomena:
Površina: 1494

Strana: 1,2,3

Naslov: Aleksandar Vulin



Datum: 06.01.2021
Medij: Kurir
Rubrika Politika
Autori: Ivana Kljajić
Teme: Migranti/azilanti

Napomena:
Površina: 1494

Naslov: Aleksandar Vulin

Strana: 1,2,3

Ivana Kljajić

MINISTAR UNUTRAŠNJIH POSLOVA

Aleksandar

SINOVI ME ČEŠĆE VIDE NA TV NEGO KOD KUĆE. BIĆE BOLJI OČEVI OD MENE!

Kada dođem, Sergej i Oleg spavaju, kada odem, još se nisu probudili. Nedostaju mi, znam da nikada neću vratiti dan kada su napisali prva slova, izgubili prvi zub ili rekli neke smešne rečenice

Ministar unutrašnjih poslova Aleksandar Vulin u prazničnom intervjuu za Kurir kaže da će i ove božićne praznike provesti daleko od porodičnog doma, ali i priznaje koliko zbog toga pati.

On otvoreno priča o zacrtanim ciljevima na početku ministarskog mandata, prvim kadrovskim rezovima u delikatnom resoru, kao i o skrivenim porukama koje mnogi čitaju kroz njegov javni nastup. U pomalo netipičnom razgovoru za medije Vulin je govorio i o svojim strahovima, kajanjima, ali i o razlozima zbog kojih je, prema sopstvenoj želji, upravo primio rusku vakcinu protiv opasnog virusa.

● Kako provodite Božić? Koliko su vam neobični praznici u uslovima pandemije?

U MUP sam postavio ljude kojima verujem i koji imaju rezultate

- Božić je porodični praznik i sa koronom ili bez nje svi bismo taj dan morali da poklonimo porodici. Ja ću biti s pripadnicima MUP u našoj bazi u Kopnenoj zoni bezbednosti. Kao i svakog Božića u poslednjih osam godina neću biti s porodicom, ali pripadnici ministarstva u kojem radim su moja porodica. Kada mi se rodio mlađi sin Oleg, bio je Badnji dan, a ja sam bio na Kosovu i Metohiji u manastiru Zočište.

● Onda nije pitanje da li porodica trpi zbog vašeg posla, već u kojoj meri, zar ne?

- Ako me pitate da li me viđaju, ne viđaju, češće me vide na TV nego kod kuće. Kada dođem, Sergej i Oleg spavaju, kada odem, još se nisu probudili. Nedostaju mi, znam da nikada neću vratiti dan kada su napisali prva slova, izgubili prvi zub ili rekli neke smešne rečenice koje prepričavaju babe i dede, ali moja porodica zna da je Srbija vrednija od nas i da sve te propuštene radosti imaju smisla ako je Srbija bolje mesto za život, a Srbi sigurniji, gde god da žive. Šalim se s mojom Natašom, koja je hrabrija i tvrdoglavija od mene i koja mi je veća podrška nego što sam ja njoj, da će nam sinovi jednog dana biti odlični očevi, pošto me nikada ne viđaju i nemaju priliku da upoznaju moje greške i zato ih neće ponoviti sa svojom decom. Biće oni bolji od mene.

● Jesu li izazovniji policijski od vojnih problema? Šta ste zacrtali kao tri cilja u novom resoru?

- Problemi i policije i vojske su slični i sasvim različiti. I jedna i druga dužnost je teška, odgovorna i časna toliko da to prevazilazi svakodnevni život. Uništenje trenutno postojećih narko-klanova, smanjenje stope uličnog kriminala, poboljšanje materijalnog položaja pripadnika MUP tri su glavna cilja.

● Rat države protiv mafije je uveliko počeo. Koliko ste zasad zadovoljni kako ide ta borba? Bilo je velikih akcija, poput hapšenja Eleza i članova grupe Pink Panteri, velikih zaplena narkotika...

- Predsednik Vučić je usmerio pažnju Srbije na mafiju i obračun s kriminalcima. Kada on najavi borbu, on je i povede, i rezultate već možete da vidite. Mafijaško ubistvo u Belvilu je rešeno za samo desetak dana. Razbojništvo u Beogradu, gde je od investitora uz lažnu policijsku značku oteto 100.000 evra, za još kraće vreme, skrnavljenje spomenika „Večna vatra“, iako su praznici, za samo nekoliko dana. Hapšenjem Eleza razbili smo jedan od opasnijih klanova koji deluje u BiH i Srbiji. Uz veliki trud i upornost u saradnji sa tužilaštvom BiH i tužilaštvom RS naš UKP je uspeo da uklanjanjem Eleza Srbiju i BiH učini bezbednijim mestom. Narkotici se plene nakon ozbiljnih i dugotrajnih akcija, i to je borba koja se vodi mnogo pre mene i neće se ni završiti sa mnom.

● Prema vestima koje stižu iz MUP, može se reći da ste ozbiljno startovali kao ministar.

- Za mene je droga veliko zlo i zalažem se da se narko-dilerima sudi za pokušaj ubistva ili, ako je u povratu prema istom licu i za ubistvo. Pali su Pink Panteri i nađeni su satovi vredni četiri miliona evra, u Novom Sadu je sprečeno mafijaško ubistvo i rešen čitav niz slučajeva razbojništava. U Bačkoj Palanci je rešen slučaj međusobnog navijačkog obračuna koji je okončan pokušajem ubistva i razbijanjem grupe navijača koji su terorisali čitav grad. U Novom Pazaru su otkriveni vinovnici dve pucnjave, ali i uvođenjem Žandarmerije zaveden je red u gradu. Kriminalcima se oduzimaju vozila, hapse se za posedovanje oružja, narkotika, privode se oni koji su bili na poternicama, zabranjuje se ilegalan rad lokala, obračunavamo se s organizatorima prostitucije. Mnogo bismo mogli da pričamo o rezultatima, ali najvažnije je da se građani osećaju bolje i sigurnije. I ništa ovo nije moja zasluga, ja nisam policajac, ali ja sam ministar koji obezbeđuje uslove za rad policiji i aktivno učestvujem u svakom procesu koji može da učini Srbiju bezbednijom. Predsednik

Volim državu, uniformu i osećaj kada uradim nešto zbog čega je Srbija bolje mesto

OMILJENI ALANFORDIZMI

„Imali smo mi i većih problema koje nismo rešili“

● Šta čitate, šta vam je omiljeno štivo?

– Trenutno sam se vratio Eku, pa čitam „Praško groblje“ i „Nulti broj“, na stolu često imam pesme Crnjanskog, „Gorski vijenac“. Kada god razmišljam o našem narodu i našem prostoru, uzmem Ekmedžića. Najdraža knjiga je promenljiva kategorija, zavisi od vremena u kojem je otkrijete. Od „Sto godina samoće“, „Majstora i Margarite“, „Rata i mira“, „Karamazovih“, „Kako se kalio čelik“, pa do „Omerpaše Latasa“, „Proklete avlije“, „Travničke hronike“, „Tvrđave“, „Stojanke majke Knežopoljke“...

● Bili ste recenzent edicije Alana Forda. Koja vam je omiljena replika iz tog stripa?

– „Imali smo mi i većih problema koje nismo rešili“ i „Kupite cvijeće za voljenu ženu, ali ne zaboravite i svoju“.

Datum: 06.01.2021
Medij: Kurir
Rubrika Politika
Autori: Ivana Kljajić
Teme: Migranti/azilanti

Napomena:
Površina: 1494

Naslov: Aleksandar Vulin

Strana: 1,2,3

Vulin

PRISLUŠKIVANJE VUČIĆA

Politički razlozi, istražujemo da li je u ovo uključen i strani faktor

● Otvorila se velika tema o prisluškivanju predsednika Srbije, članova njegove porodice i ljudi iz njegovog neposrednog okruženja. Kakvi motivi mogu stajati iza toga?

– MUP proverava sve navode o prisluškivanju predsednika Srbije i vrhovnog komandanta Vojske Srbije Aleksandra Vučića i članova njegove porodice i sprovodi istražne radnje u skladu sa zakonom. Ne može se prisluškivati predsednik i prvi čovek Republike Srbije, a da u tome nema zle namere. O motivima i kvalifikaciji prisluškivanja predsednika Vučića moći će da se govori tek kada se policija obrati nadležnim pravosudnim organima sa konačnim rezultatima. Važno je da se otkrije kako se i šta se dešavalo, po čijem nalogu, kako bi se na kraju došlo do motiva zašto je predsednik prisluškivan. Predsednik Aleksandar Vučić je čovek koji se bavi samo politikom, čitav svoj život je posvetio samo Srbiji. Znači, prisluškivali su ga iz političkih razloga. Moramo videti koji su to politički razlozi i da li postoji i inostrani faktor u prisluškivanju. Niko ne sme bez odgovarajućeg naloga da prisluškuje bilo kog građanina Srbije, a to je posebno neprihvatljivo kada je u pitanju predsednik države.



BRANKA UDOVIČIĆ

Supruga Nataša je hrabrija i tvrdoglavija od mene

Vučić je obezbedio da niko i ne pokušava da utiče na policiju i da MUP bude materijalno osnažen. S takvom podrškom moj posao nije mnogo težak.

● Objavili ste i rat uličnom kriminalu. Koliko ste zadovoljni učinjenim na tom polju?

- Statistički, trebalo bi da budem prezadovoljan, ali nisam. Osećaj radnog, poštenog čoveka, onog koji je mera svih stvari, nije dobar. Dokle god nisam potpuno siguran da nema dilera u školi i oko škole, da nema skidanja patika, da je vršnjačko nasilje retko, dokle god nisam potpuno siguran da je nezamislivo obijanje kuća, pljačka žena u autobusu, skidanje lančića... sve do tada neću biti zadovoljan. Svim načelnicima policijskih uprava sam poručio da je merilo njihovog uspeha bezbednost na ulicama gradova kojima rukovode.

● Nakon dolaska na čelo MUP sproveli ste i kadrovske promene. Je li to čistka, kako su neki komentarisali?

- I ministar Stefanović je, kada je došao u MUP, promenio kadrove koje je zatekao i onaj ko dođe posle mene uradiće isto. Postavio sam ljude kojima verujem i ljude koji imaju rezultate u svom dosadašnjem radu, i to je jedino merilo.

● Jednom ste rekli da je vaša uniforma, odnosno odeća, bila tema i brisel-

ZAŠTITA OD VIRUSA

Primio sam rusku vakcinu



● Da imate izbor, koju biste vakcinu protiv koronavirusa primili?

– Primio sam rusku vakcinu i to je bila moja želja. Naravno, svaka vakcina koju odobre naši lekari je dobra i zdrava.

lskog dijaloga Beograda i Prištine. Sada vam neki zameraju da svojim zaštitnim maskama, na kojima se vizuelno spajaju Srbija i Republika Srpska, šaljete političke poruke. Šta se krije iza vaše terenske odeće i šara na maski?

- Kao ministar za KiM nosio sam odeću na kojoj su bile oznake Kancelarije za KiM i države Srbije. Srbi su voleli što ih podsećam da je Srbija tu, a Šiptari su me tužili u Berlinu i Briselu da militarizujem Srbe. Kao ministar rada proveo sam dane i noći s migrantima po šumama, šatorskim naseljima, auto-putevima na kojima su zaustavljali saobraćaj, a ja ih ubeđivao da se sklone, a da nikako ne upotrebimo silu. Tada su mi govorili, ne pitajući se kako je biti satima u blatu na Berkasovu, gde sam pokušavao sa momcima i devojkama iz KIRS da organizujem kretanje desetina hiljada ljudi, da nisam ministar vojske ili policije da bih nosio vojničke pantalone i čizme. Kada sam postao ministar odbrane, histerično su me napadali što nosim uniformu na koju po zakonu, koji nisam ja doneo, samo dva civila imaju pravo - vrhovni komandant i ministar odbrane. Raznim službenicima šabačkog JKP „Vodovod i kanalizacija“ nije bilo važno što imam pravo, već im je bilo važno da mi to pravo uskrate. A najmanje im je bilo važno što su tu uniformu nosili i brojni ministri pre mene.

● I sad su vam našli zamerke na oblačenje u javnosti...

- Kao ministar unutrašnjih poslova po zakonu imam status ovlašćenog službenog lica, čin u policiji i pravo na oznaku i uniformu. Da ne nosim uniformu, pljuvali bi me da sam salonski ministar koji se boji da uđe u blato i prašinu s vojnikom i policajcem. Vidite, ja se uvek ponašam u skladu sa zakonom i realnim potrebama zadatka koji obavljam, ali to nije važno, samo je važno naći priliku da me pljuju i vređaju. Tako rukovodim svakim resorom koji sam vodio ili koji vodim. Trudim se da savladam sve što se može naučiti, provodim sve moguće vreme s pripadnicima mog resora, u neposrednom kontaktu slušam šta su im problemi, strahovi, nade i trudim se da izdržljivošću i vrednoćom dam i lični primer. Ne želim da se razlikujem od mojih kolega. Da, volim državu, volim uniformu, volim osećaj svrhe i ispunjenosti koju ima svako ko zna da je uradio nešto zbog čega je Srbija bolje i bezbednije mesto. I nema ništa lepše ni prirodnije od jedinstva Srbije i Srpske, ne moram da nosim masku da bih se borio za jedinstvo i konačno ujedinjenje svih Srba. Iza maske Srbije i Srpske ne krijem ništa.

Datum: 06.01.2021
Medij: Danas
Rubrika Bez naslova
Autori: Redakcija
Teme: Migranti/azilanti
Naslov: Leksikon medijske pismenosti

Napomena:
Površina: 1368

Strana: 24,25

PROTIV LAŽNIH VESTI

Leksikon medijske pismenosti

Pismenost više nije samo čitanje i pisanje, važno je biti i medijski pismen. Medijska pismenost je sposobnost pristupa, analize, i vrednovanja medijskih poruka kao i veština slanja poruka posredstvom medija.

Kada razmišljamo o pismenosti, mislimo na čitanje i pisanje, ali danas značenje delimo i kroz druge simbole i oblike, slike, video, video igre, internet, društvene mreže. Dakle, medijska pismenost je, u najkraćem, sposobnost kritičkog analiziranja i stvaranja medija u različitim oblicima.

OSNOVNI KONCEPTI:

Sve medijske poruke su **konstruisane**

Medijske poruke predstavljaju (reprezentuju) stvarnost, ali nisu stvarnost. Kada gledate emisiju „Vesti dana" imate utisak da ona predstavlja događaje koji su se tog dana dogodili. NIŠTA SE NIJE DOGODILO, nego da je grupa ljudi koju čine novinari, producenti, urednici, tehničko osoblje i drugi radilo ceo dan da izabere događaje koje će u emisiji predstaviti i da proizvede medijski sadržaj koji će vam ponuditi. Isto važi za reklamu koju gledamo na Youtube, reklamu je nedeljama pravio tim profesionalaca da nas u nešto ubedi.

Medijske poruke su stvorene koristeći **kreativan jezik koji ima svoja pravila**

Svaki oblik komunikacije ima svoj kreativni jezik: određena vrsta muzike povećava strah, filmski krupni plan sugeriše intimnost, veliki naslov podvlači važnost. Ako razumemo medijski jezik, njegovu gramatiku, sintaksu i metafore, onda smo manje podložni manipulaciji.

Različiti ljudi **doživljavaju istu medijsku poruku na različit način**

Publika igra važnu ulogu u interpretaciji medijskih poruka zato što svaki pojedinac sa sobom donosi svoje životno iskustvo. Razlika u uzrastu, rodu, obrazovanju i vaspitanju stvaraju drugačija tumačenja iste medijske poruke. PRIMER OVDE.

Mediji imaju **„ugrađene" vrednosti i stavove**

Pošto su medijske poruke konstruisane, one u sebi nose podtekst koji nam govori ko je i šta je važno - barem za pojedinca ili grupu koji kreiraju tu medijsku poruku. Izbor uzrasta karaktera, pol ili rasa, izbor mesta radnje, ali i radnja unutar scenarija su samo neki od načina na koji vrednosti postanu „ugrađene" u TV seriju, film ili reklamu. Koje su ugrađene vrednosti u TV seriji Vojna akademija? Koji se stavovi i vrednosti promovišu na Dnevniku RTS-a? Koje su ugrađene vrednosti reklame za keš kredit?

Medijske poruke se prave da nekome **donesu profit ili moć**

Većina medija su preduzaća kojima je cilj da zarade novac vlasniku. Neki novinari misle da mediji postoje da bi se istinito informisala javnost. Novine i časopisi tokom preloma prvo unesu plaćene reklame, a mesto koje ostane se popunjava vestima. Na sličan način, reklame su važan deo internet sadržaja i televizijskog programa. Medijske platforme se koriste od grupa ili pojedinaca da pokušaju da vas u nešto ubede.

- kako donose novac
- kako donose moć
- zašto je važno za mene
- zašto je važno ubeđivanje

ZAKLJUČAK:

Kada poznajete osnovne koncepte koji stoje iza medijskih poruka, možete da analizirate i tumačite poruke koje primate svaki dan – i možete da prihvatite ili odbacite njihov legitimitet i same poruke.

BOT

Bot je skraćeni naziv za softverskog robota, odnosno inteligentnog softverskog agenta.

U prenesenom značenju, na srpskoj političkoj sceni, botovi su stranački „vojnici" koji, za male pare, kucaju komentare po internetu. To rade i da bi napredovali u stranci, jer tako dokazuju svoju lojalnost i požrtvovanost.

KLIKBEJT (eng. clickbait)

Klikbejt je naslov koji nema uporište u tekstu ili prilogu koji sledi. Ovakvi naslovi, po pravilu senzacionalistički, imaju cilj da privuku pažnju čitalaca, obećavajući sadržaj koji zapravo ne postoji.Uglavnom se kreiraju iz finansijskog interesa, to jest zbog povećanja čitanosti. Jer, posebno na Internetu, veća čitanost znači i veću zaradu od oglašivača,

SPIN

Spin je medijski izveštaj kojim autor/ka pokušava da skrene pažnju javnosti sa nekog drugog sadržaja ili činjenice o kojima se u tom trenutku izveštava u medijima. Karakteristično za ovakve medijske izveštaje je da nastaju uglavnom kao reakcija na neki drugi medijski izveštaj ili aktuelni događaj sa kog se želi skrenuti pažnja, a koji je nepovoljan po nekog, uglavnom političkog, aktera.

FAKE NEWS

Lažne vesti se definišu kao namerno izmišljene priče plasirane kao da su novinarske, kako bi čitaoci bili izmanipulisali, ili kao lažne, vrlo često senzacionalističke informacije koje se plasiraju pod maskom medijskog izveštavanja. Smatraju se oblikom propagande, nastale korišćenjem dezinformacija i masovne obmane plasiranih u javnost putem novina ili društvenih mreža. Najčešće se objavljuju u svrhu dezinformisanja i zastrašivanja javnosti ili u svrhu parodije, satire ili jednostavnog privlačenja pažnje (senzacionalizma).

TEORIJA ZAVERE

Teorija zavere je medijski izveštaj koji daje neistinit ili neproverljiv opis neke pojave, događaja ili osobe, predstavljajući ih kao deo ili rezultat skrivenog plana („zavere"). Za ovakve sadržaje karakteristično je da iznose niz tvrdnji, predstavljenih kao činjenice, između kojih se utvrđuju uzročno – posledične veze, bez nuđenja bilo kakvih kredibilnih dokaza.

INTERVJU

Intervju (engl. interview – međupogled) označava razgovor s nekom osobom. Ubraja se u novinarsku vrstu koja se sastoji od kraćeg uvoda, zatim novinarskih pitanja i sagovorničkih odgovora. Objavljuje se kao upravni govor, bez komentara i prepričavanja.



VEST

Vest predstavlja osnovni oblik novinarskog izražavanja, definisan formulom pet V (5 W – Who, What, When, Where, Why – ko, šta, kada, gde, zašto). Kasnije je u pravilo ubačeno i šesto pitanje How - kako. Upravo zato, vest mora da pruži odgovore na šest pitanja: 1. KO, 2. ŠTA, 3. KADA, 4. GDE, 5. ZAŠTO i 6. KAKO. Potrebno je, uz to, navesti i izvor iz kojeg potiče vest.

Elementi koje mora da ima svaka vest jesu: istinitost, novost, aktuelnost (to znači objaviti vest što brže nakon događaja), zanimljivost, važnost, kratkoća, jasnoća i preciznost. Lični stav novinara nema šta da traži u vesti. Odvajanje vesti od mišljenja čini jednu od najvažnijih zapovesti informativnog novinarstva u skladu sa pravilom – činjenice su svete, komentar je slobodan.

DEMANTI

Demanti predstavlja službeno i javno opovrgavanje ili pobijanje neke lažne vesti, tvrdnje ili optužbe. Demanti znači i poricanje nečega. Potiče od francuske reči dementi – opovrgnuti. Za demanti se obično kaže da predstavlja flaster preko rane koja boli. Za demantovanje se, međutim, često kaže i da je posao sličan skupljanju perja iz punog jastuka bačenog sa vrha solitera, odnosno da je Sizifov posao.

FIŠING (eng. PHISHING)

Prevara koja korisnika navodi na otkrivanje korisničkog imena i lozinke i upisivanje u falsifikovanu internetsku stranicu.

INFLUENSERI

Influenser je reč koja se poslednjih godina javila u engleskom, a onda prešla gotovo netaknuta u srpski. Na engleskom se ovi ljudi nazivaju i „social media influencers" odnosno influenseri preko društvenih mreža. Jednostavno rečeno, „influenser" je osoba koja na svom izabranom mediju govori o i/ili podržava



neki proizvod, radnju ili mesto, i za to su i plaćeni. Ovo je jedan od najtraženijih poslova današnjice, ali i zanimanje sa kratkim rokom trajanja.

Influensera ima na različitim društvenim mrežama, u zavisnosti od njihovih ambicija, publike i vrste proizvoda koju promovišu. Najviše influensera trenutno ima na Instagramu, Twitteru, Youtube-u i po ličnim blogovima.

DRUŠTVENE MREŽE

su vrsta internet servisa koji povezuje lude širom sveta, a mogu se javljati u obliku platforme, prozora ili veb-stranice. Razvoju društvenih mreža najviše je doprineo razvoj tehnologije, a činjenica da su jednostavne za korišćenje i potupno besplatne privukla je mnoštvo korisnika. Danas postoji na stotine takvih servisa, a među najpoznatijima su: Facebook. Instagram i Twitter, ali i Youtube, Google +, Skype, Linkedin, Pintereset.

ETIČKI KODEKSI

Etički kodeksi definišu prava i obaveze novinara i, na taj način, pružaju novinarima uputstva o tome kako da se na najbolji način bave svojom profesijom. Etika, pojam se izvodi od grčke reči ethos – običaj, predstavlja deo filozofije koji pokušava da opiše i objasni moralne osećaje, kao i kriterijume i merila za dobro i pravedno delovanje. U Srbiji su 2006. godine dva najveća novinarska udruženja – Udruženje novinara Srbije (UNS) i Nezavisno udruženje novinara Srbije (NUNS) –usvojli Kodeks novinara Srbije. Kodeks je dopunjen 2013. godine.



INTERNET

Internet se najčešće defniše kao „mreža svih mreža", koja korisnicima omogućava pristup i razmenu informacija na globalnom nivou, gde god se nalaze. Iako internet postoji već više od 40 godina, a World Wilde Web (WWW) više od 20, internet se još smatra novom platformom, koja nije dovoljno regulisana.

IZVOR INFORMACIJA

Novinari ne mogu da rade bez izvora informacija. I u slučajevima kada novinari sami dođu do neke informacije, potrebni su im izvori, kako bi potvrdili ili opovrgnuli svoja saznanja. Novinar, da bi došao do informacija, mora da se posluži dokumentacijom, opažanjem i razgovorom, te tako njegovi izvori mogu biti institucije, organizacije, grupe ljudi ili pojedinci koji imaju javno ovlašćenje i zakonsku dužnost da daju zvanične podatke o nekom događaju. Izvori mogu biti i podaci iz dokumentacije, arhive, kao i informacije o iznenadnim situacijama (npr. nesreće, demonstracije). Izvor informacija mogu biti i očevici događaja.

JAVNOST I JAVNO MNJENJE

Od devedesetih godina prošlog veka uobičajeno je mišljenje da učešće javnosti predstavlja jedan od glavnih komunikacijskih alata važnih i u donošenju krajnje odluke. Pojmu javnosti, dakle pripadaju svi građani i udruženja građana koji razmišljaju i razgovaraju o zajednici u kojoj žive i ta razmišljanja formulišu u kritiku i odbijanje, predloge i prihvatanje, koje javno izražavaju i zastupaju i tako pokušavaju da utiču na javno mišljenje. Na taj način, oni zapravo i formiraju javno mnjenje. Javno je suprotno od privatnog, to je ono što se odnosi na ljude, što pripada ljudima, odnosi se ili utiče na naciju, državu ili društvo.

KORISNIČKI OBLIKOVAN SADRŽAJ (engl. user-generated content)

Prvenstveno se ovde misli na komentare kao na reakciju publike na objavljene novinarske sadržaje. U ovom slučaju, publika daje povratnu informaciju, šalje svoje poruke, reakcije. Komentari čitalaca danas čine neizostavan deo onlajn medija i omogućavaju publici da saopšti mišljenje o sadržaju članaka afirmativno, kritički i na svaki drugi način, čak i žestoko.

Često, to znači i govor mržnje na veb-stranicama medija koji danas pokušavaju da to zaustave. Pojedini mediji čak pribegavaju i ukidanju komentarisanja određenih ili svih sadržaja koje objavljuju, kada procene da ne mogu da se izbore sa uvredljivim, huškačkim, ili sa sadržajem koji poziva na mržnju i nasilje.

MEDIJI

Reč medij vodi poreklo od latinskog izraza medium, što u bukvalnom prevodu znači nešto što se nalazi u sredini, odnosno nešto što predstavlja sredinu. Glavni zadatak medija sastoji se u prenošenju različitih vrsta informacija širokoj javnosti. Medij predstavlja komuniciranje sa ljudima putem različitih medijskih elemenata, kao što su: novine, televizija, radio, internet...

SAMOREGULACIJA

Medijska samoregulacija znači uspostavljanje minimuma principa etičnosti, tačnosti, ličnih prava uz puno očuvanje uredničke slobode da sami biraju o kojim temama će izveštavati i koja će mišljenja

Datum: 06.01.2021
Medij: Danas
Rubrika Bez naslova
Autori: Redakcija
Teme: Migranti/azilanti

Napomena:
Površina: 1368

Naslov: Leksikon medijske pismenosti

Strana: 24,25



izneti. Samoregulacija pomaže medijima da odgovore na legitimne pritužbe i isprave svoje greške i predstavlja čvrsto nastojanje medijskih profesionalaca kojima je stalo do kvaliteta u svom poslu da održe dijalog sa javnošću.

SAVET ZA ŠTAMPU

Savet za štampu je samoregulatorno telo, osnovano da prati poštovanje Kodeksa novinara Srbije u štampanim i onlajn medijima, kao i u novinskim agencijama i rešava žalbe pojedinaca i institucija na sadržaje tih medija.

SLOBODA IZRAŽAVANJA

Sloboda izražavanja predstavlja pravo na izražavanje vlastitih stavova i razmišljanja, bez straha da će u tome pokušati da vas spreče ili kazne zbog toga. Zaštićena je članom 19. Deklaracije o ljudskim pravima Ujedinjenih nacija.

EKSKLUZIVA

bitan podatak, slika, vest, izjava ili intervju, koji neki medij objavi jedini ili prvi. Često je rezultat istraživačkoga novinarstva, ali može biti i rezultat spleta okolnosti. Citiranje objavljene ekskluzive u drugim medijima doprinosi uspešnosti i u gledu medija ili novinara koji je to prvi objavio.

GOVOR MRŽNJE

podrazumijeva sve oblike izražavanja kojima se šire, raspiruju, podstiču ili opravdavaju rasna mržnja, ksenofobija, antisemitizam ili drugi oblici mržnje zasnovani na netoleranciji, uključujući i netoleranciju izraženu kroz agresivni nacionalizam, diskriminaciju ili neprijateljstvo prema nacionalnim i seksualnim manjinama ili migrantima.

ISTINITOST

profesionalni novinarski postulat: vest je ili istinita ili nije vest. Elementarni preduslov istinitosti je savesno proveravanje činjenica. Mediji su dužni da odbiju objavljivanje informacija za koje znaju da su neistinite, a u slučajevima kad se pokaže da su objavljene informacije neistinite, dužne su da ih isprave.

ISTRAŽIVAČKO NOVINARSTVO

vrsta novinarstva u kojoj se, osim odgovora na sva pitanja koja čine vest, dublje istražuje neka tema i činjenice koje nisu bile poznate. Istraživački novinar obično je iskusnan novinar koji poznaje metode i način na koji se dolazi do podataka, ima mrežu kontakata koji mu mogu poslužiti kao izvori informacija, npr. poznaje funkcioniranje vlasti pa može da zaključi kad se nešto radi suprotno zakonu. U većim redakcijama postoje istraživački timovi, koje čine saradnici istraživači ili novinari istraživači, a njima koordinira jedan novinar.

MANIPULACIJA

u prenesenom značenju, upravljanje ljudskim ponašanjem u određene svrhe; takođe smišljeno varanje javnosti, podvaljivanje lažnih informaci ja i stvaranje pogrešne slike ili mišljenja o važnim pitanjima. Posebno je opasna medijska manipulacija, odnosno manipulacija sredstvima javnog informiranja, jer političkim, društvenim i finansijskim elitama omogućuje da podređivanjem medija nameću svoje uske političke i ekonomske interese. I sami mediji mogu manipulisati svojim korisnicima, što dovodi do zloupotrebe medija.

NOVINARSKA PATKA

(žarg.) neproverena, najčešće netačna vest ili informacija koja se lansira s tendencijom da se izazove senzacija o nekoj ličnosti ili događaju koji bi u javnosti bez toga prošli nezapaženo. Obično se povezuje s manje primetnim pojavama da bi se preuveličalo njihovo značenje ili da bi im se dao iskrivljeni smisao. Najčešće se ne odnosi na pravi događaj ili se koristi samo njegov atraktivniji deo, a ostali se podaci izmišljaju i dodaju.

PORTAL

web strana koja nudi linkove ka nizu relevantnih sadržaja iz različitih izvora, koje nastoji da klasifikuje i grupiše, kao i da njihov sadržaj prilagodi različitim medijima, odnosno uređajima (kompjuterima, mobilnim telefonima, ali i set-top boxovima s pristupom internetu ili nekoj drugoj IP mreži). Po sadržaju koji nude mogu biti opšti ili specijalizovani, globalni ili regionalni, mogu nuditi informacije ili različite internetske usluge. Pristup može biti otvoren, dopušten uz autorizaciju ili zatvoren u intranetu ili ograničenoj intranetskoj mreži.

SEXTING

Sexting je slanje ili primanje seksualno eksplicitnih ili seksualno sugestivnih slika, poruka ili videa. Obično se odvija digitalnim putem, kroz SMS poruke, imejl poruke ili preko društenih mreža.

TROLOVANJE

(engl. trolling) – izraz je nastao od imenice trol. Trol je biće iz skandinavske mitologije – neka vrsta demona, džina. Po lokalnoj folkloristici u pitanju su stvorenja prepoznatljiva po svom obešenjačkom duhu i smislu za zavrzlamu. Danas je trol onaj ko voli da bocka i podbada, da namerno remeti konverzaciju, pogađa tamo gde su sagovornici najslabiji, provocira samo da bi izazvao reakciju, uznemirio ljude, odnosno namerno ometa komunikaciju preko interneta, najčešće na različitim društvenim mrežama, forumima, blogovima ili komentarima u onlajn izdanjima novina. U trolovanje može spadati namerno iznošenje netačnih, neproverenih ili „prenaduvanih" informacija u cilju da se napravi zbrka i iznude komentari, šerovi, lajkovi na društvenim mrežama.

ZAŠTITA PRIVATNOSTI

medijsko pravo koje obuhvataa zakonske odredbe i profesionalna načela kojima se reguliše privatni život pojedinca. Polazi od toga da svaki pojedinac bez razlike, uključujući i nositelje javnih funkcija, ima pravo na zaštitu svoje privatnosti i porodice od bilo kakvoga publiciteta i u svim situacijama, osim, donekle, kad je reč o onima koji obavljaju javne finkcije. Pravna zaštita privatnosti ograničava slobode medija, ali štiti pravo pojedinca na dostojanstvo, čast i ugled. Privatnost dece i malolentika posebno je zaštićena i zakonima i etičkim kodeksima.

BLOG

skraćeno za Web log; internetske stranice pojedinaca, firmi ili medijskih kuća, dizajnirane za privlačenje pažnje što je moguće više posetilaca tekstom, audiozapisom i videozapisom.

DEZINFORMACIJE

Pojam dezinformacija označava dokazivo lažnu ili obmanjujuću informaciju koja je smišljena, iznesena i širi se radi sticanja ekonomske koristi ili namernog zavaravanja javnosti. Dezinformacije ne uključuju greške u izveštavanju, satiru i parodiju, kao ni jasno naznačene stranačke vesti i komentare.

PROVERA ČINJENICA (eng. Fact checking)

Ovo znači preispitati svaki podatak iznesen u određenoj tvrdnji koristeći javno dostupne podatke, arhive, društvene mreže, napredne pretrage interneta i slično. Način na koji primamo informacije potpuno je promenjen sa ekspanzijom interneta, a naša sposobnost da kao čitaoci dobijamo samo proveren sadržaj praktično je nemoguć. Stavljanje informacija u pogrešan kontekst ili namerno širenje neproverenih ili netačnih informacija postalo je svakodnevnica, a političari i „skupljači lajkova" ne libe se da ih koriste kako bi ostvarili svoje ciljeve. U selekciji sadržaja i razlikovanju dezinformacija i istine, pomažu nam osobe koje se bave upravo fekt-čekingom. Zalaganje za nepristrasnu i transparentnu proveru činjenica predstavlja preduslov za odgovorno novinarstvo.

CYBERBULLYING

Reč je o ponašanju koje se ponavlja s namerom zastrašivanja i/ili sramoćenja određene osobe. To se postiže: širenjem laži ili objavljivanjem fotografija koje za cilj ima da nekoga osramoti na društvenim mrežama, slanjem uvredljivih poruka ili pretnji putem platformi za dopisivanje, ili lažnim predstavljanjem i slanjem neprijtnih poruka u ime druge osobe

Leksikon je objavio Savet za štampu Srbije kao deo projekta „Izgradnja poverenja u medije u jugoistočnoj Evropi i Turskoj - faza 2" koji je podrzan od Evropske komisije i UNESCO-a

Datum: 06.01.2021
Medij: Objektiv
Rubrika Bez naslova
Autori: stefan dević
Teme: Migranti/azilanti
Naslov: HILJADARKA KO MILION

Napomena:
Površina: 1014

Strana: 14,15



HILJAD KO MIL

PLOČNIK JE NJIHOV DOM

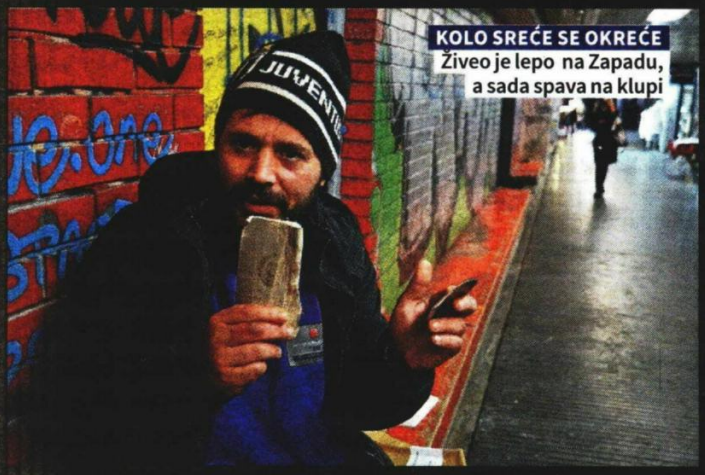

KOLO SREĆE SE OKREĆE
Živeo je lepo na Zapadu, a sada spava na klupi

Od tople kuće do spavanja pod otvorenim nebom, put je mnogo kraći nego što možemo da zamislimo, uveravaju prosjaci iz centra Beograda

Piše: STEFAN DEVIĆ

Dok beogradska košava puni kosti jezom, a narod uživa u praznicima, u blizini Zelenog venca, na ledenom pločniku, skupila se mala, ali odabrana ekipa. Za njih praznici ne postoje, svaki dan im je borba za goli život, a jedini tračak nade predstavlja im dinar prolaznika. Kako navode za Objektiv, iako su nekad živeli lepim životom, spletom surovih okolnosti postali su beskućnici koji su potpuno izgubili snagu da se bore za bolji život.

Nekad žestoki momak Marko Đorđević (43), koji se obreo i u Nemačkoj, kaže da je pre tri meseca deportovan u Srbiju, nakon čega mu se život pretvorio u pakao.

– Dvadeset devet godina sam živeo u Nemačkoj, od toga sam četiri zasluženo proveo u zatvoru. Za to vreme porodica me se odrekla, a kad sam izašao iz zatvora, deportovali su me u Srbiju. U džepu sam imao 4.500 evra, koje sam spiskao po hotelima, a onda sam završio na ulici. Nemam ličnu kartu, jer nemam ni prebivalište. Ostao sam sam na svetu, s prosjacima – kaže Đorđević dok broji kovanice, koje su mu jedini prihod u životu.

Izgubio je suprugu i decu, a dok sleže ramenima, kaže da ni rođena majka ne želi da ga vidi.

Datum: 06.01.2021
Medij: Objektiv
Rubrika Bez naslova
Autori: stefan dević
Teme: Migranti/azilanti
Naslov: HILJADARKA KO MILION

Napomena:
Površina: 1014

Strana: 14,15



ARKA ION



FOTO: VLADA ŠPORČIĆ

U džepu sam imao 4.500 evra, koje sam spiskao po hotelima, a onda sam završio na ulici

– Radio sam ružne stvari, sramota me je da pričam o tome. Kriv sam, ali iskreno se kajem i nadam se da će mi bog dati šansu. Život je zaista čudo. Nekad sam spavao u toplom krevetu, pokriven najfinijim jorganima, a sada ležim u podzemnom prolazu, žickam za cigarete i sok. Hiljadu dinara u mojim očima sada deluje kao milion – kaže Marko.

IZ ŠAPCA U BEOGRAD PO MILOST

Pored prodavaca lavande, vunenih kapa i pečenog kestena, na ivici stepenica, Goran iz Šapca ljulja unuka. Na pragu je pete decenije, a kaže da nije uspeo da svojim naslednicima obezbedi ni koru hleba. To ga izjeda, ali kaže da se trudi koliko može.

BEDA NE ZNA ZA GRANICE
Beskućnici se dobro slažu, bez obzira na nacionalnost

– Imam još petoro unučića kod kuće. Moram da im zaradim za hleb. Što dobijem, dam za povratnu kartu za Šabac, a ostalo za hleb i mleko. Isplati mi se dolazak, ovde ljudi imaju više para nego u Mačvi. Dobijem i po hiljadu dinara. Imam neku računicu – bednu, ali dovoljnu da obezbedi jedan skroman obrok mojima i meni. Možda sada za praznike kapne i malo više – kaže Goran.

Prema njegovim rečima, prosjaci i beskućnici su među sobom vrlo solidarni.

Ima dana i kada podele novac.

– Dobro se slažemo i ne upadamo na „teritoriju" jedni drugima. Imamo i jednog tamnoputog migranta. Jako je fin, samo ne razume naš jezik, pa se sporazumevamo rukama – kaže ovaj Šapčanin.

AKO UMREM, NEMA KO DA PLAČE ZA MNOM

Subina beskućnika je da žive od tuđe pomoći, kaže za naš list Sarajlo Hasanović (60), koji je posle 31 godine rada u građevinskoj firmi dobio otkaz. Od tada je, kako navodi, pokušavao da nađe posao, a u međuvremenu je sve rasprodao i ostao na ulici.

– Šest godina spavam pod otvorenim nebom. Neprijatno mi je da molim za novac, ali nemam izbora. Kupim hleb i paštetu. Ima i ljudi koji mi daju hranu. Ostalo mi je devet godina do penzije, ali niko ne želi da me zaposli. Sanjam da se okupam i ispečem nešto u rerni. Nikad se nisam ženio, pa i ako umrem, nema ko da plače za mnom – kaže Hasanović.

Datum: 06.01.2021
Medij: Danas
Rubrika Društvo
Autori: Aleksandra Popović
Teme: Povratnici

Napomena:
Površina: 559

Naslov: Dvostruka „globa" za povratnike u Nemačku

Strana: 1,7



Foto: EPA-EFE / Ronald Wittek

Vlada Srbije uvela neobjašnjivu meru za gastarbajtere

Dvostruka „globa" za povratnike u Nemačku

Svako ko uđe u SRN i inače mora da provede barem pet dana u karantinu, a posle toga može da izađe jedino ako dostavi potvrdu o negativnom testu *Strana 7*

Datum: 06.01.2021
Medij: Danas
Rubrika Društvo
Autori: Aleksandra Popović
Teme: Povratnici
Naslov: Dvostruka „globa" za povratnike u Nemačku

Napomena:
Površina: 559

Strana: 1,7



Očekuju se povećane gužve na graničnim prelazima i zbog novih testova

Foto: Fokket AP

Vlada Srbije uvela neobjašnjivu meru obaveznog testiranja pre izlaska iz zemlje, i to samo za one koji idu u Nemačku

Dvostruka „globa" za brojne povratnike

Beograd - Vlada Srbije saopštila je da će svi građani koji se iz Srbije vraćaju u Nemačku na stalan ili prevremeni boravak posle praznika morati da pokažu negativan PCR ili antigen test i na izlasku iz naše zemlje, kao mera suzbijanja pandemije korona virusa. Ova odluka zabrinula je i zbunila mnoge povratnike u Nemačku koji u Srbiji borave tokom praznika, a neki od njih su se obratili i redakciji Danasa radi pojašnjenja ovih mera jer od nadležnih nisu uspeli da dobiju precizne informacije o novim pravilima za putovanje.

Na sajtu Vlade Republike Srbije 31. decembra pojavila se vest da su svi građani Srbije koji imaju stalni ili privremeni boravak u Saveznoj Republici Nemačkoj, a praznike provode u Srbiji dužni da pre povratka u Nemačku imaju negativan PCR ili negativan rapid antigen test izdat od strane referentne laboratorije u Srbiji. „U suprotnom, neće moći da uđu u Saveznu Republiku Nemačku", navodi se u saopštenju. Ova mera se podjednako odnosi na kopneni i vazdušni saobraćaj, objašnjeno je dalje, što znači da će na aerodromima prilikom čekiranja putnika i na graničnim prelazima na izlazu iz Srbije biti tražen rezultat testa ne stariji od 48 časova. „Ova mera odnosi se jedino na građane koji se vraćaju u Saveznu Republiku Nemačku", naglasili su nadležni.

Iz saopštenja Vlade Srbije ostaje nejasno da li su ovu odluku donele jednostrano vlasti u Srbiji, ili je to odlučeno u dogovoru sa nadležnima iz Nemačke. Na sajtu Ambasade Nemačke u Beogradu preneta je ova vest uz navode da je to odluka Vlade Srbije. Ono što je zbunilo građane i što smo pokušali da proverimo jeste - zašto se ova odluka odnosi samo na one koji idu u Nemačku, dok za druge zemlje nije tako, otkud sada testiranje na izlasku iz zemlje, kada sve države to zahtevaju samo od građana koji ulaze u njihovu zemlju, ali i zašto su u ovom slučaju, a ne i u drugim, kao što je ulazak u zemlju, dozvoljeni brzi antigen testovi. Novinari Danasa postavili su Vladi Srbije ova pitanja i druge nedoumice u vezi s odlukom, ali do zaključenja ovog broja nismo dobili odgovore. Kako nezvanično saznajemo, mere je propisala isključivo Vlada Srbije, bez konsultacije sa Saveznom Republikom Nemačkom ili predstavnicima te države u Srbiji.

Nemačka ima svoje propise za ulazak svih stranih državljana u tu zemlju, pa i onih koji se vraćaju iz Srbije. Ta pravila su jasna - svako ko uđe u Nemačku mora da se provede barem pet dana u karantinu, a iz karantina može da izađe posle tog perioda ako dostavi nadležnima potvrdu o negativnom testu na koronu koji je izdat isključivo od referentnih laboratorija u Nemačkoj.

Iz ovoga se postavlja pitanje koja je namera srpskih vlasti - sem sprečavanja širenja pandemije iz Srbije u Nemačku? Pošto na epidemiološku situaciju u našoj zemlji ne mogu uticati oni koji iz nje odlaze, dalo bi se zaključiti da iza nove odluke stoji namera da laboratorije u Srbiji zarade dodatan novac od naših građana iz dijaspore. Tome u prilog govori i odluka Vlade Srbije da podigne cenu PCR testiranja od 1. januara ove godine sa 6.000 na 9.000 dinara za one koji se testiraju na lični zahtev i zbog putovanja, zbog koje su mnogi u javnosti negodovali prethodnih dana.

Pred kraj 2020. godine u Srbiju je iz inostranstva došlo da bi ovde provelo praznike oko 100.000 ljudi, ako je verovati brojkama koje je izneo predsednik Vučić. Uzevši u obzir strukturu našeg stanovništva u dijaspori, može se pretpostaviti da je značajan procenat došao upravo iz Nemačke. Naime, predsednik Aleksandar Vučić je 20. decembra, u jeku gužvi na graničnim prelazima naše zemlje, rekao da je samo tokom tri dana pre toga u Srbiju ušlo 225.000 ljudi, ali da je oko 120.000 njih bilo u tranzitu. Ova gužva nastala je pre nego što je Srbija donela odluku da se uvede obavezno testiranje pre ulaska u zemlju, a u međuvremenu, neke od njih koji se vraćaju u Nemačku, zatiče odluka o novoj obavezi testiranja pre izlaska iz zemlje, ali i novi trošak.

Aleksandra Popović

Svako ko uđe u SRN i inače mora da provede barem pet dana u karantinu, a posle toga može da izađe jedino ako dostavi potvrdu o negativnom testu

Na aerodromu još bez novih pravila?

Nadležne institucije za civilno vazduhoplovstvo i avio-kompanije još uvek nisu dobile jasne instrukcije kako da postupaju prema građanima koji se vraćaju na rad u Nemačku, saznajemo nezvanično. Zbog toga se zapravo na aerodromima još uvek ne proverava da li građani imaju negativan test kako je traženo, ali s obzirom na odluku koju je Vlada donela, može se očekivati da će nakon božićnih praznika, kada se očekuje i veća frekvencija putnika, biti strožih kontrola.

kliping centar Srbije
www.ninamedia.rs

Datum: 06.01.2021
Medij: Novosadski Reporter
Rubrika Bez naslova
Autori: Zoran Surla
Teme: Migranti/azilanti

Napomena:
Površina: 1002

Naslov: BALKAN VAN FOKUSA POLA MANDATA NOVE AMERIČKE ADMINISTRACIJE

Strana: 5



GIGATRON

BALKAN VAN FOKUSA POLA MANDATA NOVE AMERIČKE ADMINISTRACIJE

VAŠINGTON ĆE SE U POČETKU PREVASHODNO BAVITI UNUTRAŠNJIM PROBLEMIMA, ZATIM SVETSKIM TEMAMA A TO VREME SRPSKA DIPLOMATIJA TREBA DA ISKORISTI ZA DELOVANJE U SVIM KLJUČNIM PRESTONICAMA ZAPADA, SMATRA NEMANJA STAROVIĆ

Autor: **Zoran Surla**



Svakakve nesreće zadesile su Balkan prošle godine, ali bilo je i dobrih stvari kao što su Vašingtonski sporazum, odluka o prelasku granica Srbije, Makedonije i Albanije samo uz ličnu kartu, završetak Balkanskog toka... Međutim, glavni događaj ipak je bio silazak DPS-a u Crnoj Gori nakon tri decenije.

- Potenciranje razdora na identitetskoj ravni putem donošenja zakona kojim bi došlo do otimanja imovine SPC predstavljalo je dobro osmišljen plan Mila Đukanovića koji je umalo urodio plodom. Bojim se da bi on odneo tanku pobedu na avgustovskim izborima, uprkos veličanstvenom molitveno-litijskom pokretu na koji svakako nije računao, samo da Crnu Goru kao i ostatak sveta nije pogodila pandemija korona virusa, kaže politički analitičar Nemanja Starović.

■ Da su se Đukanović i Amfilohije u maju dogovorili o spornom zakonu, da li bi DPS ostao na vlasti?

- Taj detalj nije odlučujući. Ne zaboravimo da su tri opozicione liste na koncu osvojile svega jedan mandat više od Đukanovićevog bloka, a da je samo zbog pandemije režim bio sprečen da dovede hiljade glasača iz dijaspore, što je protivno zakonu redovno činio na svim prethodnim izborima. Ne umanjujem ovim veliku i značajnu ulogu koju je SPC odigrala u obaranju Đukanovićevog režima, ali ukazujem na potrebu podrobnije analize procesa koji su doveli do političkih promena u Crnoj Gori.

■ Koliko će opstati vlada Krivokapić-Abazović?

- Vlada Zdravka Krivokapića je formirana uz krupnu grešku u samoj konstrukciji. Najavljena kao ekspertska, ona je ostala zatvorena za lidere srpskih stranaka koje poseduju najveći broj mandata unutar poslaničke većine, ali se u njoj na mestu potpredsednika ipak našao lider pokreta URA Dritan Abazović. Svesni nužnih kompromisa koji proizilaze iz međunarodnog okruženja, lideri srpskih stranaka su pristali na to da nikakvih promena u magistralnim pravcima spoljne politike Crne Gore neće biti, ali su pred Krivokapićevu vladu stavili samo jedan zadatak, da sprovede temeljnu demontažu režima Mila Đukanovića, kako bi se stvorili uslovi za slobodno izjašnjavanje građana na predstojećem popisu stanovništva i novim izborima koji bi usledili za godinu do dve dana.

■ Šta je učinjeno za dva meseca?

- Nažalost, vlada Krivokapića zasad nije pokazala spremnost za odlučnijim koracima u pravcu ostvarivanja tog jedinog cilja za šta je od srpskih stranaka dobila rok od 200 dana, a mnogi pojedinci koji su predstavljali noseće stubove Đukanovićevog režima i sprovodili mere represije prema opoziciji sada pokušavaju da iskoriste pokret Abazovića kao svojevrsni politički kišobran ispod kojeg će se zakloniti. Ukoliko premijer Krivokapić ne promeni pristup, bojim se da bi njegova vlada mogla biti kratkog veka, te da Crnoj Gori slede novi parlamentarni izbori i to u veoma nepovoljnim uslovima, bez sprovedenog raskida sa nasleđem Đukanovićevog režima.

■ Koliko će nova adminstracija SAD biti angažovanija na Balkanu od stare?

- Od samog predsednika Bajdena pa nadalje, u novoj administraciji će se naći dosta ljudi koji su se tokom svoje profesionalne karijere bavili Balkanom i mogli bi biti skloni aktivnijem delovanju u našem regionu. S druge strane, postoje i procene da će se sam vrh administracije u prvom delu mandata prevashodno baviti problemima na unutrašnjem planu, te da spoljna politika generalno, a pogotovo neka suštinski za SAD periferna područja kao što je Balkan, neće biti u fokusu. U svakom slučaju, očekivano je bliže usaglašavanje politika među trans-atlantskim partnerima, a za Vašington i Brisel bi zauzimanje jedinstvenog stava po ključnim pitanjima u našem regionu bilo i politički najjeftinije, imajući u vidu mnogo kompleksnije probleme poput Severnog toka, Iranskog nuklearnog sporazuma... To zahteva visoku dozu pozornosti unutar srpskog državnog vrha i diktira potrebu za aktivnim diplomatskim delovanjem u svim ključnim prestonicama zapada.

■ Da li je za Balkan lakša okolnost što je Velika Britanija izašla iz EU?

- Ta činjenica nije se direktno odrazila na političke prilike u našem regionu. Iako Ujedinjeno Kraljevstvo u prvi mah nešto aktivnije nastupa i pokušava da afirmiše sopstvenu politiku na Balkanu, na duži rok će uticaj Londona slabiti, iz prostog razloga što više nema glas u sedištu EU, a što je za države Balkana bilo od značaja. Ne sme se ipak potceniti značaj Velike Britanije, ako ni zbog čega drugog, onda zbog bliske koordinacije Londona i Vašingtona, pri čemu Britanci često predstavljaju avangardu američke politike u pojedinim delovima sveta.

■ Ako je Angela bila srpska Mutti, kakav će biti njen naslednik?

- Pandemija korona virusa je odložila izbore unutar CDU, tako da ćemo ime novog lidera nemačkih demohrišćana saznati tek polovinom januara. Nakon toga sledi usaglašavanja oko kancelarskog kandidata između CDU i sestrinske CSU iz Bavarske, a potom i savezni izbori u septembru, nakon kojih će se znati ko će i unutar kakve koalicije predvoditi vladu centralne države EU. Nemačka je najvažniji spoljnotrgovinski partner naše države i prostor sa kojeg dolazi najveći broj direktnih stranih investicija i na tom planu ne bi trebalo očekivati nikakve promene bez obzira na odlazak Angele Merkel.

■ Ali, obično se kaže da su dobri ekonomski odnosi osnov i za političke?

- Da, ali nažalost u Nemačkoj postoji veoma rigidan stav u vezi sa ključnim političkim pitanjima na Balkanu, pre svega kada je u pitanju nezavisnost i teritorijalna celovitost Prištine, što nije u saglasju sa državnim interesima Srbije. No, uprkos tome, za nas bi više odgovaralo da u kancelarsku fotelju krajem naredne godine sedne neko ko će voditi politiku kontinuiteta u odnosu na Merkelovu, budući da su stavovi nekih drugih političkih frakcija unutar CDU za nas daleko nepovoljniji, a da ne govorimo o ostalim akterima na političkoj sceni Nemačke poput partije Zelenih čija je popularnost u porastu.

Ograničen ruski uticaj

Da li je moguća podela interesnih sfera Vašingtona i Moskve na Balkanu, kao deo globalnog plana?

– Nakon prijema Rumunije i Bugarske u članstvo NATO saveza, a potom i EU, politički zapad posmatra takozvani Zapadni Balkan kao sopstveno unutrašnje dvorište, koje će se u perspektivi integrisati u političke, privredne i bezbednosne tokove zapada, ali za čime ne postoji žurba. Delovalo je da bi se to moglo donekle promeniti nakon migrantske krize iz 2015/16. godine, ali do ubrzanja dinamike ipak nije došlo. Ne postoji spremnost Brisela i Vašingtona da priznaju nikakvu sferu uticaja Rusije u našem regionu, što se videlo prethodnih godina uklanjanjem ruskog politickog uticaja iz Crne Gore, Severne Makedonije, pa i iz Grčke, nakon čega su Podgorica i Skoplje pristupili NATO savezu. Uz važnu političku podršku koju Moskva pruža Beogradu i Banjaluci, moraju se uzeti u obzir ozbiljna ograničenja snaženju ruskog uticaja koja neminovno proističu iz geografskog položaja regiona, a kojih su svesni i u samom Kremlju.

triglav

kliping centar Srbije
www.ninamedia.rs

Datum: 31.12.2020
Medij: Napred-Valjevo
Rubrika Bez naslova
Autori: Sl. Ć.
Teme: Komesarijat za izbeglice Republike Srbije

Napomena:
Površina: 221

Naslov: Pritvoreni migranti

Strana: 4



ИНЦИДЕНТ У ПРИВРЕМЕНОМ ЦЕНТРУ ЗА АЗИЛ У БОГОВАЂИ

Притворени мигранти

Судија за претходни поступак Вишег суда у Ваљеву одредио је притвор до 30 дана петорици малолетних миграната, виновницима прошлонедељног инцидента у привременом Центру за азил малолетних миграната у Боговађи код Лајковца.

Због сумње да су у Центру у Боговађи принудили тридесетчетворогодишњу радницу Комесаријата за избеглице и миграције да пољуби простирку за молитву у знак извињења што је нагазила на њу, крајем прошле седмице ухапшено је пет малолетних држављана Авганистана, старих од 14 до 16 година. Ваљевска полиција је, поступајући по пријави, лишила слободе пет малолетника који су осумњичени за кривична дела принуде, злостављања и мучења, повреде угледа због расне, верске, националне или друге припадности и уништења туђе ствари. Осумњичени су уз кривичну пријаву приведени у Виши суд у Ваљеву, саопштила је Полицијска управа Ваљево.

Убрзо након инцидента, Заштитник грађана је, како је саопштено, по сопственој иницијативи, након сазнања из медија о инциденту у Боговађи, покренуо поступак контроле рада Комесаријата за избеглице и миграције ради утврђивања свих околности у вези са тим случајем и степена безбедности у том центру.

Стручни сарадници Одељења за хитно поступање Заштитника грађана ће наредних дана посетити Центар за азил у Боговађи како би прикупили информације о инциденту, утврдили разлоге због којих је до њега дошло, као и начине на који је организовано обезбеђење тог центра, наводи се у саопштењу.

У поступку контроле законитости и правилности рада Комесаријата за избеглице и миграције покренутом на основу снимка у Центру за азил у Боговађи који је објављен на друштвеним мрежама, Заштитник тражи од Комесаријата податке на који начин је организовано обезбеђење Центра, као и које мере ће бити предузете ради успостављања безбедности. Заштитник грађана тражи и информације да ли су о инциденту обавештени надлежни органи управе и да ли је МУП предузимао мере из своје надлежности.

Сл. Ћ.

kliping centar Srbije
www.ninamedia.rs

Datum: 31.12.2020
Medij: Glas Podrinja - Šabac
Rubrika Bez naslova
Autori: Redakcija
Teme: Komesarijat za izbeglice Republike Srbije

Napomena:
Površina: 1148

Naslov: Veliki posao u vanrednim okolnostima

Strana: 22,23





АКТИВНОСТ МАЧВАНСКОГ УПРАВНОГ ОКРУГА У 2020.ГОДИНИ

Велики посао у ванредним околностима

Током 2020.године Мачвански управни округ је спроводио бројне активности у свим областима деловања, али је због епидемије COVID-19, највећи број њих реализован у ванредним пандемијским околностима и континуираној борби са опаким вирусом. Сарадња са локалним самоуправама одвијала се на седницама Савета Управног округа којих је одржано пет и у њиховом обиласку, посебно у време ванредних ситуација и елементарних непогода. Свакодневни контакти са руководством локалних самоуправа одвијани су и кроз рад Окружног штаба за ванредне ситуације, приликом обиласка здравствених установа, граничних прелаза. Сарадња са руководством градова и општина може се оценити као квалитетна

У раду Савета Управног округа учествовали су државни секретар Министарства државне управе и локалне самоуправе **Иван Бошњак**, помоћници министара из више ресора, руководиоци државних органа из различитих области. У општини Богатић на седници Савета управног округа гост је био помоћник Министра пољопривреде **Александар Богићевић**, који је представио мере које је ресорно министарство планирало за ову годину. Уприличена је посета и пољопривредним газдинствима која су добила подстицајна средства за унапређење пољопривредне производње.

Након проглашења епидемије COVID-19 седнице Савета су тематски усмерене на епидемиолошку ситуацију, мере које је потребно спроводити у локалним самоуправама, уз учешће одговорних лица Завода за јавно здравље Шабац, Полицијске управе Шабац и Опште болнице Шабац.

Редовно и ванредно

Важан сегмент функционисања Управног округа су и колегијуми које начелник на месечном нивоу одржава са руководиоцима инспекцијских органа и самосталним извршиоцима и на којима се врши анализа рада и деловања инспекција. Одржано је 12 колегијума, од којих су 4 електронске седнице, услед нестабилне епидемиолошке ситуације. Одржан је и значајан број састанака са руководиоцима инспекција. Као кључни проблем који је присутан од оснивања Округа, односно од 1992. године је простор за рад и функционисање инспекцијских служби, које су смештене на више локација у граду Шапцу.

Настављена је одлична сарадња са ПУ Шабац, Сектором за ванредне ситуације, ВБА и БИА, кроз честе састанке, сталну комуникацију и заједнички рад на терену.

У време елементарних непогода, поплава, које су задесиле локалне самоуправе Љубовију, Мали Зворник, Крупањ и Коцељеву, начелник Управног округа је са министрима и њиховим сарадницима пратио ситуацију на терену и изналазио начин да се помогне угроженом становништву.

По препоруци Министарства привреде уприличена је посета бројним привредним субјектима који своју делатност обављају на подручју града Шапца, како би се сагледала ситуација након мера које је Република Србија определила као помоћ привреди у време ванредног стања. Овим су спречена велика отпуштања радника,сачувано је свако радно место,а привредни субјекти су успели да одрже потребну ликвидност пословања.

Важни пројекти

Средином године отпочели су радови на једном од највећих инфраструктурних пројеката у Мачванском округу, а то је изградња моста преко реке Саве у склопу радова на ауто путу Рума- Шабац и брзој саобраћајници Шабац-Лозница. У два наврата начелник **Владан Красавац** је обишао градилиште заједно са ресорном министарком **Зораном Михајловић**, којом приликом је закључено да радови напредују одлично, по утврђеној динамици.

Вредно је помена посета председника Републике **Александра Вучића** граду Лозници 04. јуна, поводом отварања реконструисаних одељења Опште болнице Лозница и свечаног почетка рада америчке компаније Адијент. На заједничком састанку који је том приликом одржан са Председником Републике и градоначелником Лознице разговарало се о тренутној ситуацији и плановима за наредни период.

Избори и промене

У 2020. години, која је уједно била и изборна година, три локалне самоуправе су изабрале нове председнике општина и то Љубовија, Богатић и Владимирци. Грађани града Шапца су изабрали новог градоначелника, па се у наредном периоду у седишту Управног округа очекују бројни инфраструктурни пројекти, долазак страних и домаћих инвеститора, што ће у великој мери утицати на брз привредни развој и ново запошљавање, како у граду Шапцу тако и у читавом Мачванском управном округу.

У циљу реализације Пројекта "Јадар" Одлуком Владе Републике Србије оформљена је Радна група чији је члан и начелник Владан Красавац. У наредном периоду интензивно ће се радити на реализацији овог Пројекта који је од значаја за читав Управни округ, али и Републику Србију.

Уз активно учешће Управног округа у општини Владимирци урађено је много у области геотермалних истраживања. Рударско геолошки факултет урадио је пројекат о геотермалним водама, студију о искоришћењу, добијено је истражно право од Министарства рударства и енергетике. Остало је да се изнађе начин финансирања саме бушотине, чиме би општина била у прилици да изнађе инвеститора за прву фазу којом би се омогућило даљинско грејање свих јавних установа општине, а у перспективи и целог места / 2500 домова у пречнику од 1 километра /. Овим би општина Владимирци била у прилици да користи природну енергију за грејање јавних установа, али и целог места, чиме би се смањило аеро загађење и постигле велике финансијске уштеде. Остварио би се концепт Министарства енергетике заснован на обновљивим изворима енергије.

Током године Мачвански управни округ је био ангажован на пројекту присаједињења локалних самоуправае /осим града Шапца и општине Богатић /, будућој Регионалној комуналној депонији "Еко Тамнава"Уб. Уважавајући економски аспект, количину комуналног отпада и будући развој локалних самоуправа које гравитирају на комуналну депонију Уб, Студија је дефинисала три трансфер станице и то једну за град Лозницу, у Коцељеви за Коцељеву и Владимирце и Осечини за Љубовију, Мали Зворник, Крупањ и Осечину. Овим пројектом ће Мачвански управни округ решити проблем комуналног отпада одвожењем, сепарисањем и одлагањем, а постојеће санитарне депоније у свакој локалној самоуправи биће временом саниране. Мачвански управни округ биће прикључен највећем региону, после Београда од 550.000 становника /Мачвански, Колубарски управни округи 4 општине града Београда/ у којем ће бити решен проблем комуналног отпада.

Хуманост

Као и претходне године, тако и ове локалне самоуправе са подручја Мачванског управног округа су прихватиле позив за прославу Светих новомученика Јасеновачких који је упутила Епископија Пакрачко славонска и Епископ Јован, у Јасеновцу у Хрватској. Прослави у манастиру Јасеновац и полагању венаца на споменик "Камени цвет" присуствовали су начелник Мачванског управног округа Владан Красавац, представници града Лознице и општина Владимирци и Богатић. Присуство нашег народа у Јасеновцу, свеједневна је подршка српском народу у Републици Хрватској и уједно доказ да је Република Србија увек уз свој народ, ма

kliping centar Srbije
www.ninamedia.rs

Datum: 31.12.2020
Medij: Glas Podrinja - Šabac
Rubrika Bez naslova
Autori: Redakcija
Teme: Komesarijat za izbeglice Republike Srbije

Napomena:
Površina: 1148



Naslov: Veliki posao u vanrednim okolnostima

Strana: 22,23

где се он налазио.

У 2020.години Мачвански управни округ се у значајној мери бавио хуманитарним радом, пружајући помоћ онима којима је сваки облик помоћи потребан.

И ове године, поводом наступајућих Новогодишњих и Божићних празника Мачвански управни округ је организовао акцију прикупљања средстава за куповину новогодишњих пакетића намењених српској деци у ЗВО у Вуковару. Ова хуманитарна акција организована је у сарадњи градова и општина Мачванског управног округа, којом приликом је обезбеђено 290 пакетића за српску децу. Изражавамо захвалност челницима локалних самоуправа који су у овој тешкој финансијској ситуацији одвојили значајна новчана средства, како би српска деца у Хрватској осетила радост наступајућих празника.

За српску децу јужно од Ибра, на Косову и Метохији, обезбеђено је по 30 мушких и женских тренерки за децу узраста до 15 година и 25 пари дечијих ципелица са анатомским улошцима.

Донирана је комплетна компјутерска опрема Министарству одбране-Центру Шабац, који обавља регрутне активности.

Преко Комесаријата за избеглице и у сарадњи са Градским комесаријатом обезбеђене су две куће на сеоском подручју за избегла лица .

У сарадњи са шабачком Месном заједницом "Баир" обезбеђено је 25 пакета за избегла лица, огревно дрво за потребе два домаћинства за предстојећу зимску сезону, две годишње аутобуске карте за децу-школарце и још много тога.

Медији

Активности Мачванског управног округа медијски су пропраћене, како би сви наши грађани били благовремено и потпуно информисани. Квалитетна сарадња постоји са свим локалним радио и телевизијским кућама, писаним и електронским медијима. Велики број грађана преко сајта Мачванског управног округа прати рад и активности, а сам број прегледа показује њихову велику заинтересованост.

Жеље

На самом крају свим становницима Мачванског управног округа честитамо наступајуће празнике са жељом да их проведу у здрављу, срећи и благостању са својим породицама, придржавајући се мера Републичког кризног штаба. Жеља нам је да се у 2021. години решимо проблема са COVID-19 како би се функционисање државе, привредна активност и свакодневни живот грађана што пре вратили у нормалу.

КАБИНЕТ НАЧЕЛНИКА МАЧВАНСКОГ УПРАВНОГ ОКРУГА
ВЛАДАНА КРАСАВИЦА

kliping centar Srbije
www.ninamedia.rs

Vreme: 05.01.2021 10:06
Medij: sremskenovine.co.rs
Link: http://www.sremskenovine.co.rs/2021/01/pomoc-za-17-izbeglickih-porodica/
Autori: Redakcija
Teme: Komesarijat za izbeglice Republike Srbije

Naslov: POMOĆ ZA 17 IZBEGLIČKIH PORODICA

POMOĆ ZA 17 IZBEGLIČKIH PORODICA

Šid – Danas je u sali SO Šid potpisan ugovor o dodeli bespovratne pomoći u vidu paketa građevinskog materijala za izbegla lica između Opštine Šid, Komesarijata za izbeglice i migracije Republike Srbije i 17 korisnika koji ispunjavaju prava na grantove. Ugovore je korisnicima uručio predsednik opštine Šid Zoran Semenović.

Ukupna vrednost ugovora je 3.400.000 dinara, a današnja podela mini grantova je nastavak dobre saradnje koju Opština Šid ima sa Komesarijatom za izbeglice i migracije RS.

Vreme: 06.01.2021 08:35
Medij: politika.rs
Link: http://www.politika.rs/sr/clanak/470235/Raste-netrpeljivost-prema-migrantima
Autori: Mladen Kremenović
Teme: Međunarodna organizacija za migracije (IOM)

Naslov: Raste netrpeljivost prema migrantima



Meštani Bihaća danonoćno dežuraju ispred fabrike "Bira" kako vlasti u Sarajevu ne bi uspele u nameri da u taj nedavno raspušteni kamp ponovo smeste migrante

Od našeg stalnog dopisnika BANjALUKA - Nakon što su žitelji i vlasti Bihaća, a potom i Konjica, odbili da pruže privremeno utočište za oko hiljadu migranata, odlučeno je da izbeglice i dalje ostanu u kampu "Lipa" iz kog su ih vlasti pre desetak dana pokušale izmestiti u uslovniji smeštaj. Meštani Bihaća danonoćno dežuraju ispred fabrike "Bira" kako vlasti u Sarajevu ne bi uspele u nameri da u taj nedavno raspušteni kamp ponovo smeste migrante, što je lokacija koja se i evropskim predstavnicima u BiH činila najlogičnijom za privremeni smeštaj. Nakon što nisu uspeli pokušaji da migranti konačište nađu u Bihaću, i građani i lokalne vlasti Konjica su pre nekoliko dana odbili zahtev Saveta ministara BiH za privremeni prihvat izbeglica na svojoj teritoriji. Migranti su minule sedmice noć proveli u autobusima. Posle višesedmične agonije i neuspelih pokušaja da se nađe adekvatno konačište za migrante, naposletku je odlučeno da izbeglice ostanu u kampu "Lipa", smeštenom između Bihaća i Bosanskog Petrovca. Tamo je angažovana i vojska da montira šatore, jer su prethodni izgoreli u požaru, planuvši na dan kad je trebalo migranti da krenu u Bihać. Plan je da migranti u "Lipi" borave u šatorima do formiranja prihvatnog centra na toj lokaciji, gde bi za nekoliko meseci navodno trebalo da budu postavljeni montažni objekti. Ali migranti ne žele da ostanu u tom kampu. Žale se na loše uslove i žele u Bihać. Kamp "Lipa" su u nedelju posetili predstavnici vlasti iz Saveta ministara BiH, Unsko-sanskog kantona, EU i međunarodnih organizacija, ali su, kako javljaju mediji, ispraćeni povicima nezadovoljstva. Kako javljaju mediji, migranti su prilikom ove posete uzvikivali "želimo pravdu", a nosili su transparente "Želimo pomoć iz EU", "Nismo životinje nego ljudi", "IOM pomozite"... O tome da se BiH teško nosi sa migrantskom krizom i da zemlja ne uspeva naći rešenja izvestio je i "Njujork tajms", koji piše da sudbina migranata koji su ostali u napuštenom kampu "Lipa" predstavlja najnoviji primer poteškoća koje BiH ima u pružanju osnovne pomoći onima koji se nadaju da će doći do Evropske unije dok se sami migranti suočavaju sa rastućom neprijateljskom nastrojenošću od strane lokalnog stanovništva. Stotine migranata koji su ostavljeni u napuštenom kampu u BiH proveli su novogodišnju noć na smrzavajućim temperaturama, navodi list, te dodaje da su migranti suočeni sa povećanim animozitetom stanovnika na bosanskoj strani granice, a sa druge strane sa zlostavljanjem hrvatske policije. "Kako su zemlje poput Turske, Grčke i Mađarske otežale migrantima i izbeglicama dolazak do bogatijih država EU, BiH je tokom poslednjih godina postala centralno mesto za prolazak onima koji se probijaju na kontinent. Balkanska država nije deo EU, ali deli više od dve trećine svojih granica s Hrvatskom, koja je članica", piše list. Iz EU su naveli da više od 1.700 migranata nema odgovarajuće sklonište u Unsko-sanskom kantonu. "Na području bivšeg prihvatnog centra 'Lipa' trenutno boravi 900 ljudi, nakon zatvaranja i požara u ovom kampu, neuslovnom za boravak u zimskom periodu. Dodatnih 800 izbeglica i migranata, među kojima su i deca, boravi na otvorenom u surovim zimskim uslovima", saopšteno je iz EU. Posle novogodišnje noći Oružane snage BiH su po odluci Predsedništva BiH počele montirati vojne šatore u "Lipi". Naime, prvobitni plan bio je da se migranti privremeno smeste u "Biru" u Bihaću, pa u Konjic, ali su iz vlade Hercegovačko-neretvanskog kantona (HNK) saopštili da je to urađeno bez njihove saglasnosti. Ministar

bezbednosti BiH, Selmo Cikotić, rekao je tada da je na sednici Saveta ministara doneta preliminarna odluka da migranti iz kampa "Lipa" budu prebačeni u objekat Oružanih snaga na Bradini, u Konjicu, na četiri meseca. No, nakon toga je ministar finansija i trezora Vjekoslav Bevanda (iz HDZ-a) izjavio da nema nikakve odluke Saveta ministara o premeštanju migranata iz Bihaća u Bradinu.

Vreme: 06.01.2021 09:48
Medij: rs.n1info.com
Link: https://rs.n1info.com/vesti/sinkovic-izostalo-cak-i-izvinjenje-novinarki-n1-umesto-toga-lazi-na-
Autori: Redakcija
Teme: Migranti/azilanti

Naslov: Šinković: Izostalo čak i izvinjenje novinarki N1, umesto toga - laži na mrežama



Zabrinjava činjenica da nijedna institucija Pokrajinske vlade nije reagovala povodom zabrane ekipi N1 da uđe u portu crkve u Srbobranu, kaže Norbert Šinković, predsednik Nezavisnog društva novinara Vojvodine (NDNV). "Ako ništa, neko je mogao da uputi izvinjenje, kaže da je došlo do propusta i tako amortizuje situaciju", dodaje. Šinković kaže da je umesto toga na delu plasiranje laži o novinarki N1 Nataši Kovačev, koja, kako kaže, po mišljenju mnogih, radi vrlo kvalitetno posao.

Na društvenim mrežama se pojavila lažna vest da je novinarka N1 Nataša Kovačev, kojoj nije dozvoljeno da uđe u portu crkve u Srbobranu na obeležavanje 79. godišnjice Racije u Bačkoj, pozvala na useljavanje migranata u sve prazne kuće u Srbiji. Ona nikada takvu izjavu nije dala i radi se o lažnoj vesti. Za taj navod ne postoji dokaz, niti su ga pružili profili koji šire ovu sliku, iako ih je više korisnika pozvalo da navedu izvor, naveo je portal FakeNews Tragač.

Onih koji su na događaj pozvali. Priča da su vam bile potrebne akreditacije nisu tačne, to nikada nije bila praksa pokrajinskih organa. Ako vam treba posebna akreditacija, to uvek vrlo jasno stoji u samom pozivu, da pošaljete neke podatke. Čak i da jeste bila potrebna, Nataša, kao i novinari koji prate rad pokrajiskih službi imaju svoje godišnje akreditacije, tako da ta tvrdnja da vam treba posebna prijava, ne stoji. Ne postoji nijedan razlog da kad dođete na događaj od javnog značaja, da vam neko ne dozvoli pristup. To je direktno mešanje u autonomiju i integritet novinara koje utiče na njihov rad", naglasio je Šinković.

Smatra i da je neka od institucija mogla da uputi izvinjenje makar, da je došlo do propusta, i tako, kako kaže, amortizuje situaciju.

Na pitanje da li je ova zabrana iskorišćena za promociju Irineja bačkog, s obzirom da SPC nema novog patrijarha, Šinković kaže da ne bi to porcenjivao, jer ne prati dešavanja vezana za crkvu.

„Pretpostavljam da je to iskorišćeno za unutrašnje potrebe crkve, ali ne bih ulazio u to kakvu ulogu ima i da li je to deo unutrašnje kampanje, jer se ne bavim temama religijske organizacije. Ponoviću samo da šta god da je bila intencija SPC i Eparhije Bačke, da to jeste kršenje autonomije i integriteta novinara i tu nema sumnje", kazao je predsednik NDNV-a.

Na snazi je politika ili-ili

Prema njegovim rečima, u Srbiji je od 90-tih godina na sceni „politika ili-ili".

„Podela na mi i oni, na izdajnike i patriote. A takva podela prisutna je i u medijskoj sferi, okupljanje oko grđanskih vrednostima izostaje, i to vidite u svim sferama i na svim nivoima", ocenio je Šinković.

Međustranački razgovori stranaka opozicije i vlasti, kaže, najbolje govori u kom stanju se nalazimo.

„Vama su potrebni mehanizmi za razgovor van institucionalnih okvira. Dakle, nisu vam institucije mesto za razgovor, nije vam skupština mesto za razgovor, jer nema dijaloga, džaba vam Ministarstvo dijaloga kada ne vidimo čemu to služi. Sve je lepo na papiru, ali Srbiji to ne može da se desi suštinski bez iskrene političke volje", smatra sagovornik N1.

Vreme: 06.01.2021 09:48
Medij: rs.n1info.com
Link: https://rs.n1info.com/vesti/sinkovic-izostalo-cak-i-izvinjenje-novinarki-n1-umesto-toga-lazi-na-
Autori: Redakcija
Teme: Migranti/azilanti

Naslov: Šinković: Izostalo čak i izvinjenje novinarki N1, umesto toga - laži na mrežama

---

Jedan od problema je, navodi, što se sve u javnim politikama shvata emotivno.

„Nije sporno kada kažete da mi nećemo sa odrešenom političkom opcijom, ali mislim da je osnovni problem jer se sve posmatra lično i vrlo emotivno. Kada u svaki segment uključite emocije, imate problem. Ne možete voditi javne politike kada sve svodite na emocije. To se dešava u Srbiji. Pogledajte kampanje koje se vode protiv novinara, ne govori se o tome kako se izveštava, nego o ličnim stvarima, na opskurnim sajtovima i u tabloidima se pojavlju lične fotografije i podaci, na osnovu toga se pokusava da diskreditujete neko na javnoj sceni", objašnjava Šinković.

On pravi i jasnu razliku između napada na novinare i političare i javne funkcionere.

„Da li je vređanje kada se govori o aferama, kada iznosite tačne informacije koje nisu u skladu sa stavovima Vlade Srbije. To je moj posao kao novinara, da vam ukazujem na probleme, na neslaganje podataka, to je posao. Kodeks novinara jasno kaže da imate pravo na privatnost, ali kada ste javni funkcioner, to pravo na privatnost je vama suženo, a svakako imam pravo da vam postavljam nezgodna pitanja. I to je opet ono, sve se shvata lično, problem u politici generalno na terenu, kada postavljate pitanje, to se shvata kao da ja, Norbert Šinković, postavljam pitanje, a ja ne pitam u svoje ime, nego u ime dela društva, to je moja profesionalna obaveza, da isključim tu subjektivnu stranu, i to treba ponavljati stalno", kaže Šinković.

Vreme: 06.01.2021 12:16
Medij: glasamerike.net
Link: https://www.glasamerike.net/a/pogorsanje-uslova-za-hiljade-migranata-stacioniranih-u-
Autori: Redakcija
Teme: Međunarodna organizacija za migracije (IOM)

Naslov: Pogoršavaju se uslovi za hiljade migranata stacioniranih u BiH



Uslovi se i dalje pogoršavaju za hiljade migranata, izbjeglica i azilanata koji su ostali u blokadi u Bosni, jer političari nisu uspeli da dođu do rešenja za ublažavanje njihovih problema, upozorila je Međunarodna organizacija za migracije (IOM).

Oko 6.000 migranata smešteno je u službenim...

06 januar, 2021

Migranti prave sklonište od plastičnih prekrivača i drveta u improvizovanom kampu u šumi pored Velike Kladuše, Bosna i Hercegovina, 5. januara 2021.

Podelite

share

Print

Uslovi se i dalje pogoršavaju za hiljade migranata, izbjeglica i azilanata koji su ostali u blokadi u Bosni, jer političari nisu uspeli da dođu do rešenja za ublažavanje njihovih problema, upozorila je Međunarodna organizacija za migracije (IOM).

Oko 6.000 migranata smešteno je u službenim centrima za smeštaj u Bosni, dok gotovo 3.000 drugih migranata, uključujući žene i decu, spava na otvorenom u Unsko-sanskom kantonu, na granici sa Hrvatskom.

IOM je saopštio da oko polovine tih ljudi boravi u napuštenim zgradama, u uslovima koji su lošiji od standardnih.

Još 1.400, uglavnom slobodnih muškaraca, koji su živeli u šatorskom kampu Lipa, bili su primorani da ga napuste nakon što je logor izgoreo.

Poslednje dve nedelje žive na otvorenom po oštro hladnim temperaturama i čestim kišnim uslovima.

Šef misije IOM-a za Bosnu Peter Van der Auverert rekao je da situacija nije održiva.

Govoreći preko video-linka iz Sarajeva, rekao je da u dva zvanična centra ima prostora za prižanje utočišta svim ljudima koji trenutno spavaju napolju.

"Ono što je bilo nemoguće je postići konsenzus između centralne vlade koja je, barem normalno, odgovorna za bavljenje ovim pitanjem i lokalnih vlasti u kojima se nalaze ova dva centra da migrantima omoguće pristup tim centrima", rekao je on.

"Dostupno je međunarodno finansiranje. Dostupna je međunarodna pomoć. Ono što je predstavljalo poteškoću je postizanje političkog konsenzusa o tome gde bi ti migranti mogli biti smešteni."

Auveraert je rekao da većina migranata, izbeglica i azilanata dolazi iz Pakistana, Bangladeša, Avganistana, Alžira i Maroka, a većina koristi Bosnu kao tranzitnu rutu kroz Hrvatsku i Sloveniju da bi stigla do Evropske unije.

Njihovo prisustvo generisalo je neprijateljstvo i antimigrantska osećanja kod nekih lokalnih vlasti i

stanovništva, dodao je on.

"Mislim da postoje neka pitanja u pogledu medija koja ovde u Bosni i Hercegovini ističu uglavnom negativne priče o migrantima", rekao je Auverert.

"Ali takođe mislim da moramo biti vrlo oprezni da ne preigramo antimigrantska ili izbeglička osećanja u Bosni i Hercegovini. Jasno je da postoji manjina ljudi koja je vrlo glasna na društvenim mrežama... ali postoji konsenzus, verujem, među većinom ljudi da, dok su ovde, prema njima treba postupati humano".

Zvaničnik IOM-a rekao je da je potrebna hitna akcija kako bi se okončao politički ćorsokak i ublažila patnja migranata.

Iako se njihovo fizičko zdravlje pogoršava, on je takođe primetio znake da situacija ozbiljno utiče na njihovo mentalno zdravlje.

Datum: 06.01.2021
Medij: N1
Emisija: Dan uživo/N1
Autori: Redakcija
Teme: Migranti/azilanti

	Početak	Trajanje
Emisija	06.01.2021 16:00:00	180:00
Prilog	06.01.2021 17:08:00	1:45

Naslov: FakeNews Tragač: Kovačev nikad nije zvala na useljavanje migranata u prazne kuće

Novinarka N1 Nataša Kovačev nije pozvala na useljavanje migranata u sve prazne kuće u Srbiji, naveo je portal FakeNews Tragač, a povodom objava koje su se pojavile na društvenim mrežama.„Za taj navod ne postoji dokaz, niti su ga pružili profili koji šire ovu sliku, iako ih je više korisnika pozvalo da navedu izvor", objavio je portal koji se bavi borbom protiv dezinformacija u medijima koji sadržaje objavljuju na srpskom jeziku.Ovo što se sada dešava Nataši je suštinski prljava kampanja, koja je izuzetno opasna i dovodi do toga da možete računati i na napade na terenu, upravno zbog toga što je to kompleksna prica… Ova objava spaja dve izuzetno bitne teme srpske društvene scene, položaj Srpske pravoslavne crkve i pitanje migranata, i to je vrlo opasno… Tu se apeluje na emocije, kada hoćete da pokrenete kampanju protiv ljudi, u ovom slučaju protiv Nataše. Ja čak ne volim da kažem da je to lažna vest, to je laž najobičnija, kampanja protiv novinarke koja po mojoj i proceni mnogih, radi izuzetno kvalitetan posao", kazao je Norbert Šinković, predsednik Nezavisnog društva novinara Vojvodine (NDNV).

Datum: 06.01.2021
Medij: N1
Emisija: Dan uživo/N1
Autori: Redakcija
Teme: Migranti/azilanti; Migracije

	Početak	Trajanje
Emisija	06.01.2021 16:00:00	180:00
Prilog	06.01.2021 18:02:00	4:00

Naslov: Šinković: Izostalo čak i izvinjenje novinarki N1, umesto toga – laži na mrežama

1710

Zabrinjava činjenica da nijedna institucija Pokrajinske vlade nije reagovala povodom zabrane ekipi N1 da uđe u portu crkve u Srbobranu, kaže Norbert Šinković, predsednik Nezavisnog društva novinara Vojvodine (NDNV). "Ako ništa, neko je mogao da uputi izvinjenje, kaže da je došlo do propusta i tako amortizuje situaciju", dodaje. Šinković kaže da je umesto toga na delu plasiranje laži o novinarki N1 Nataši Kovačev, koja, kako kaže, po mišljenju mnogih, radi vrlo kvalitetno posao.Na društvenim mrežama se pojavila lažna vest da je novinarka N1 Nataša Kovačev, kojoj nije dozvoljeno da uđe u portu crkve u Srbobranu na obeležavanje 79. godišnjice Racije u Bačkoj, pozvala na useljavanje migranata u sve prazne kuće u Srbiji. Ona nikada takvu izjavu nije dala i radi se o lažnoj vesti. Za taj navod ne postoji dokaz, niti su ga pružili profili koji šire ovu sliku, iako ih je više korisnika pozvalo da navedu izvor, naveo je portal FakeNews Tragač.„Ovo što se sada dešava Nataši je suštinski prljava kampanja, koja je izuzetno opasna i dovodi do toga da možete računati i na napade na terenu, upravno zbog toga što je to kompleksna prica… Ova objava spaja dve izuzetno bitne teme srpske društvene scene, položaj Srpske pravoslavne crkve i pitanje migranata, i to je vrlo opasno… Tu se apeluje na emocije, kada hoćete da pokrenete kampanju protiv ljudi, u ovom slučaju protiv Nataše. Ja čak ne volim da kažem da je to lažna vest, to je laž najobičnija, kampanja protiv novinarke koja po mojoj i proceni mnogih, radi izuzetno kvalitetan posao", kazao je Šinković u Novom danu na N1.Šinković kaže da je „najskandalozniji momenat" osim zabrane ulaska u dvorište crkve, nedostatak reakcije pokrajinskih institucija.

Datum: 08.01.2021
Medij: Pečat
Rubrika Bez naslova
Autori: Dževad Galijašević
Teme: Migranti/azilanti
Naslov: Šta to beše Kuran

Napomena:
Površina: 640

Strana: 20



ПИСМА ИЗ ТАМНОГ ВИЛАЈЕТА

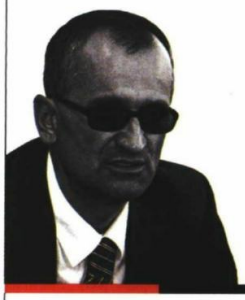

Шта то беше Куран

Како се Босна нашла **пред избором – да се приволи САД или Алаху?**

Пише **ЏЕВАД ГАЛИЈАШЕВИЋ**

Хроника минуле године у мржњом задојеној Босни само је потврдила, прво, да је у земљи наопаке логике све могуће и ништа кажњиво, и друго, да ваљда једино у бошњачком стаду важи максима да је овца овци вук. Доказа је напретек, али задржимо се на предновогодишњој атмосфери у босанској касаби коју је заталасала прича, испоставиће се важнија и од истрага које је Тужилаштво подигло против најважнијих кадрова САД, али и од одласка Валентина Инцка из Босне. Реч је о вакцини.

НЕКО СЕ ПОИГРАВА Иако љубав према Америци никад није била упитна, те се апсолутна лојалност сасвим подразумева, вест да је Фајзерова вакцина направљена на подлози од свињског желатина букнула је у чаршији, претећи да изазове пожар неслућених размера. Уз то да апсурд буде већи, а огорчење оправдано, старији муслимани почели су да се присећају да док Американци својој муслиманској браћи нуде свињетину, Руси производе вакцину која захтјева изричито одустајање од алкохола на „неко вријеме". Неко се, закључили су, дебело поиграва с верским осећањима муслимана.

Свему је, подсетимо, претходио долазак америчког геј амбасадора у Сарајево и прва геј парада одржана у исламски монолитном граду. Вакцину с парадом, наметнуо се наратив, није препоручљиво доводити у везу. Напротив. Као телал ове нове догматике, огласио се и доцент с исламског факултета у Зеници Есмир Халиловић, свршеник медресе из једног малог села Велико Чајно, код града Високог. Говорећи о новој археолошко-туристичкој парадигми Високог и инфраструктури коју је личном визијом и властитим новцем изградио др Семир Османагић, овај талибан који је вјерске школе завршавао на мјестима где школа представља веће чудо од фараона и пирамида, описао је активност др Османагића рјечима: Култ, куфр и идолатрија.

Порука је да наука, тумачење сакралне геометрије и откривање праисторијских тунела представљају зло. Ту је стао. О томе колико је штетна активност Американаца, педера и свињског желатина није рекао ни реч. О нужном злу, промишља учени исламиста, ваљда не треба расправљати. Што је нужно, испада, и није зло.

РЕИСОВ СТАВ Странка Алије и Бакира објаснила је пак муслиманима да спорна вакцина и није спорна, о чему сведочи некакав споразум Исламске медицинске организације са Свјетском здравственом организацијом из 1995. када је закључено следеће: „Истихалах, што значи претварање једне супстанце у другу која има различите карактеристике, јесте трансформација нечисте супстанце у чисту супстанцу или трансформација харам супстанце у супстанцу која је дозвољена према шеријату."

Ипак, Исламска заједница БиХ је била изричита: „Муслимани су дужни изабрати вакцине које не садрже свињски желатин."

Штавише у изјави из кабинета реиса Хусеина Кавазовића речено је и да ислам позива људе да брину о свом здрављу и да траже лијек за болести које их задесе.

„Посланик је рекао да је Бог Драги за сваку болест дао лијек и позвао муслимане да трагају за тим лијеком. То је, дакле, вјерска обавеза муслимана. Оно пак што је њима забрањено јест да лијек траже у оном што је Алах забранио. У забрањене ствари спадају и свиња и свињски производи."

СДА није могла ништа приговорити исламској обавези трагања за лијеком против болести која их задеси, а вакцина се, морали су да се ћутке сложе, не даје болеснима већ здравим људима које болест није ни задесила, те ту никакве нужде и нема.

Уследила је и реакција СЗО. Преко „Слободне Европе" објављено је да ниједна западна вакцина против короне не садржи свињски желатин у себи, али да је зато непознат састав неколико кинеских и једне руске вакцине – спутњик.

ВЕСТ ДА ЈЕ ФАЈЗЕРОВА ВАКЦИНА НАПРАВЉЕНА НА ПОДЛОЗИ ОД СВИЊСКОГ ЖЕЛАТИНА БУКНУЛА ЈЕ У САРАЈЕВСКОЈ ЧАРШИЈИ, ПРЕТЕЋИ ДА ИЗАЗОВЕ ПОЖАР НЕСЛУЋЕНИХ РАЗМЕРА

ШЕРИЈАТ ПО ИЗИЈУ Наравно да о овим несумњиво важним догађајима и чињеницама лидер СДА Бакир Изетбеговић није проговорио када се на конференцији за медије обратио народу и војницима странке, посљедњи пут у овој години.

„Лакше бисмо рјешавали мигрантску кризу, европски пут, економску ситуацију, само да се одмакнемо од постојеће уставне структуре, јер су ентитети и кантони превазиђен реликт рата. Требамо добровољно доћи до преустроја земље који неће бити базиран на ратним и етничким подјелама. Је ли ово могуће или ће остати пуста жеља у Декларација САД? Ја мислим да је могуће", закључиће син Алије Изетбеговића.

У прошлој 2020. био је то посљедњи вапај из серије бесмислених молби и захтјева упућених Западу. Они који добро познају Изетбеговићеве механизме владавине знају да све молбе пишу паралелне политичко-обавјештајне структуре, и то са циљем сакривања тежње да ислам оствари већи утицај у друштву и институцијама како би постао службена вјера. Тако је настала позната метафора свјетског тероризма. Давно прочитана књига.

Још 1995. Алију Изетбеговића су Ричард Холбрук и његов тим описивали као „нереалног, непопустљивог и непрактичног". У интерним комуникацијама звали су га Изи.

„Изи је девет година свог живота провео у затвору", написаће Холбрук државном секретару САД Ворену Кристоферу и додати: „Он нема разумијевања за економски развој или модернизацију, нити га то занима. Показује невјероватно мало разумијевања за патњу коју је његов народ претрпио, њему су Босанци апстракција а не неколико милиона људи који већином желе мир."

Сада та апстрактна скупина Бошњака треба да буде вакцинисана Фајзеровом вакцином. Није тешко одгонетнути какав ће бити епилог приче. Исламисти није важна вера већ моћ. Остаје да то објасни и својим штићеницима који гину по страним ратиштима. Сва је прилика да ће и они окусити свињског желатина. П

kliping centar Srbije
www.ninamedia.rs

Datum: 08.01.2021
Medij: Politika
Rubrika Pogledi
Autori: Savo Šśrbac
Teme: Migranti/azilanti
Naslov: Krajina u budućnosti

Napomena:
Površina: 793

Strana: 21

Krajina u budućnosti

*Savo Štrbac**

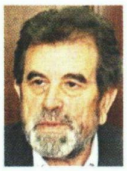

Povodom Dana Republike Srpske Krajine, grupa Krajišnika održala je 19. decembra o. g. vebinar na temu Krajina u budućnosti.

Kao najstariji učesnik ovog panela i autentični hroničar toga vremena, a imajući u vidu da su mnogi gosti panela bili deca u izbegličkoj koloni ili rođeni u izbeglištvu, bio sam zadužen da nešto kažem šta je pretходило proglašenju RSK. I evo šta sam rekao:

„Pobedom ekstremno nacionalističke stranke HDZ-a na prvim višestranačkim izborima u Hrvatskoj, održanim u aprilu i maju 1990, otvoren je prostor za antisrpsku kampanju, koja se manifestovala kroz više nivoa, čiji je cilj bio minimiziranje političkih i nacionalnih prava Srba, koji su bili konstitutivan narod ustoj federalnoj jedinici SFRJ.

Neuvažavanje srpskih amandmana na predlog novog hrvatskog ustava, doveli su najpre do stvaranja Zajednice opština severne Dalmacije i Like u junu 1990, a zatim i do usvajanja Deklaracije o suverenosti i autonomiji srpskog naroda u Srbu 25. jula iste godine. Istovremeno je donesena i odluka o raspisivanju referendumа o kulturnoj autonomiji Srba u Hrvatskoj, koji je održan od 19. avgusta do 2. septembra. Na osnovu rezultata referendumа, Srpsko nacionalno vijeće je 30. septembra 1990. utvrdilo da se srpski narod izjasnio za srpsku autonomiju „na etničkim i istorijskim teritorijama na kojima živi a koje se nalaze unutar sadašnjih granica RH kao federalne jedinice SFRJ".

U namери sprečavanja održavanja srpskog referendumа, hrvatska vlast je reagovala tako što je 17. avgusta 1990. pokušala da iz pojedinih stanica milicije u gradovima sa srpskom većinom odzume naoružanje redovnog sastava milicije, što je dovelo do podizanja barikada i blokade saobraćaja na prilazima tim mestima, koje su hrvatski mediji pežorativno nazvali „balvan revolucija".

Hrvatski sabor 22. decembra 1990, bez uvažavanja srpskih zahteva i bez saglasnosti, službeno proklamovanog stava povodom pitanja srpske autonomije, usvaja nov ustav, kojim su Srbi (protivustavno) svedeni na nacionalnu manjinu.

Dan ranije, međutim, Srpsko nacionalno vijeće i Privremeno predsedništvo Zajednice opština Severne Dalmacije i Like usvajaju Statut i proglašavaju Srpsku autonomnu oblast Krajina, u čiji sastav je ušlo 13 opština (Knin, Benkovac, Obrovac, Gračac, Donji Lapac, Korenica, Vojnić, Vrginmost, Glina, Dvor na Uni, Kostajnica, Petrinja i Pakrac) sa većinskim srpskim stanovništvom.

Početkom 1991. rukovodstvo tadašnje SFRJ bezuspešno pokušava da arbitrira u rešavanju nastalog konflikta između Knina i Zagreba. Hrvatska se sve više naoružava, povećava broj policajaca, formira Zbor narodne garde (ZNG) kao vlastitu vojsku, iako je još formalno u sastavu SFRJ. U februaru 1991. Hrvatska donosi odluku da na njenoj teritoriji ne važe savezni zakoni, kao i odluku o „raspuštanju od SFRJ", a predstavnici SAO Krajine usvajaju Rezoluciju o raspuštanju SAO Krajine i RX. Posle formiranja SAO Krajine, dolazi do formiranja SAO Istočne Slavonije, Baranje i Zapadnog Srema (22. februara 1991) i SAO Zapadne Slavonije (12. avgusta 1991).

Hrvatski „redarstvenici" 31. marta 1991. silom ulaze na Plitvice, koje su bile u sastavu Krajine, što je dovelo do prvog ozbiljnijeg oružanog sukoba u Hrvatskoj. Krajinske vlasti su „plitvički događaj" iskoristile na način da su naredne dane donele odluku o prisajedinjenju SAO Krajine Srbiji. A kada je Hrvatska, nakon smirivanja situacije na Plitvicama, odlučila da sprovede referendum o statusu RX (19. maja) i krajinsko rukovodstvo donosi odluku o sprovođenju referendumа o prisajedinjenju Srbiji i „za ostanak u Jugoslaviji sa svima koji to žele", koji je sproveden 12. maja i čije rezultate je Skupština SAO Krajine potvrdila 16. maja 1991.

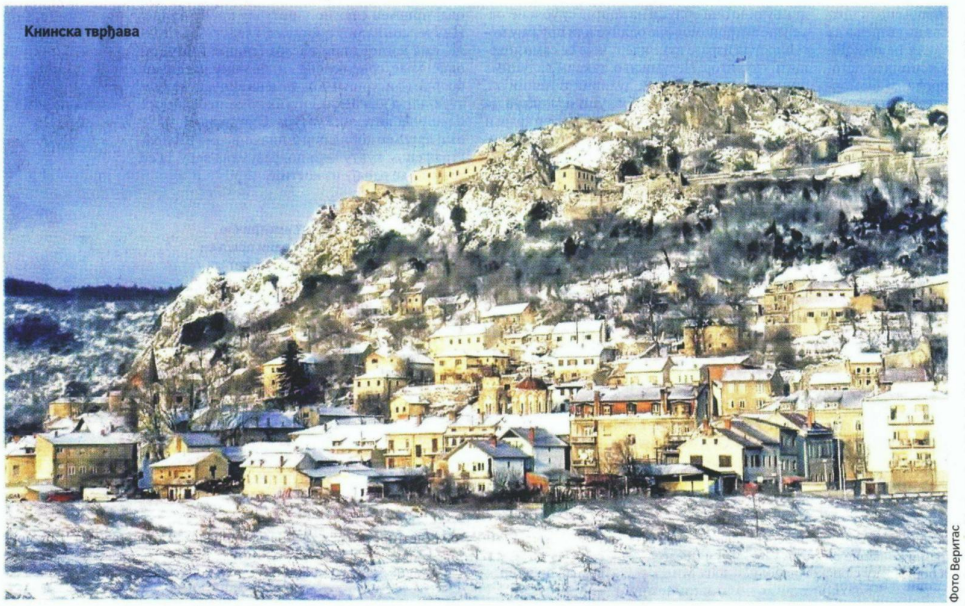

Knинска тврђава

Foto Veritas

> Kao Krajišnik koji bележi stradanja sunarodnika u dvadesetom veku, posebno y ratu deveđesetih, izražavam zadovoljstvo što ideja o Krajini među Krajišnicima i njihovim potomcima i dalje živi i što se zalažu da y ostvarenju te ideje koriste pamet i mudrost, a ne pušku i tenkove

На глобалном нивоу односа на простору бивше Југославије пресудну улогу одиграле су одлуке Словеније и Хрватске од 25. јуна 1991. о проглашењу „потпуне државне независности". Иако је крајем 1991. и почетком 1992. међународна заједница ове одлуке исхитрено признала, оне су отвориле пут ратном сукобу на тлу тадашње Југославије. У том ратном пожару нашли су се и Срби у три аутономне области, које су обједињили у РСК 19. децембра 1991. када је Скупштина српског народа у Хрватској усвојила Устав и прогласила Републику Српску Крајину. Након двосатног панела, у којем су, поред моје маленкости, учествовали војни аналитичар Александар Радић и Милорад Муникравић (уједно и модератор), усвојени су следећи закључци:

„Покренути широку расправу о Крајини. Далеко је боље што сада Крајина постоји на нивоу идеје него као неки државни провизоријум. Главну реч о Крајини треба да имају деца из колоне и она рођена после егзодуса; Пуну пажњу посветити евентуалној улози Крајине у највећем безбедносном изазову у Европи тј. у мигрантској кризи. Мишљења смо да улога Крајине до 1881. године у спасавању хришћанске цивилизације може да буде и у ово време поновног рађања 'царства зла' тј неоосманизма; Инсистирати на стеченим правима народа Крајине од 13. до 20. века, укључујући стечено право конститутивног народа, заштићене зоне УН, Плана 34, станарских и других материјалних права; Посебно је потребно ангажовање свих расположивих ресурса на заштити достојанства мученика у комплексу концентрационог логора Јасеновац".

Као Крајишник који још бележи страдања сународника у двадесетом веку, посебно у рату деведесетих, изражавам задовољство што идеја о Крајини међу Крајишницима и њиховим потомцима и даље живи и што се залажу да у остварењу те идеје користе памет и мудрост а не пушке и тенкове.

**Документационо-информативни центар „Веритас"*

kliping centar Srbije
www.ninamedia.rs

Datum: 08.01.2021
Medij: Srpski telegraf
Rubrika Vesti
Autori: Redakcija
Teme: Migranti/azilanti
Naslov: Rita laže i glumi žrtvu

Napomena:
Površina: 178

Strana: 2



PALE MASKE PROVALJENA ANTISRPSKA PROPAGANDA



Rita laže i glumi žrtvu

Pevačica Rita Ora, poreklom Albanka iz Prištine, osim što je poznata po vezama sa muzičarima, producentima i glumcima, najpoznatija je po širenju antisrpske propagande i lažima vezanim upravo za ovu tematiku. Nakon zahteva poput onog da aplikacija Epl maps stavi Kosovo kao zasebnu državu pevačica je zablistala novom serijom laži. Raskrinkao ju je jedan tik-toker koji je napravio video i naslovio ga „Rita Ora laže", a u kojem pevačica izgovara i ovo:

- Pozdrav, ja sam Rita, kada sam imala godinu dana, moja porodica i ja smo pobegli iz mog rodnog mesta Kosovo, Priština. Tamo je buknuo rat i moja porodica je mislila da je bezbedno preseliti se u Ujedinjeno Kraljevstvo. Ja sam izbeglica i imam te izbegličke gene, a vi?

RITA NIJE IZBEGLICA, ONA I NJENA PORODICA SU MIGRANTI KOJI TO EKSPLOATIŠU

Autor videa na osnovu pevačicinih godina pomoću kratkog istraživanja demantuje njenu izjavu da je pobegla iz ratom pogođenog područja, navodeći da ona nije izbeglica, već migrant.

- Pogledajmo šta je Rita rekla naspram onog što je realnost. Rita Ora je imala godinu dana 1991. godine, potrebno je samo da pogledate prvu rečenicu na Vikipediji da biste videli da je konflikt na Kosovu počeo u februaru 1998. godine. Ne Rita, ti i tvoja porodica niste izbeglice uopšte, vi ste prosto migranti i sada to eksploatišete - zaključuje autor videa.

Da rado od sebe pravi žrtvu, pokazuje i njeno lažno izvinjenje upućeno građanima nakon rođendanske žurke koju je upriličila uprkos epidemiološkim merama.

kliping centar Srbije
www.ninamedia.rs

Datum: 08.01.2021
Medij: Večernje novosti
Rubrika Hronika
Autori: V.K.-B.D.
Teme: Migranti/azilanti
Naslov: Iza brave zbog dva pištolja!

Napomena:
Površina: 555

Strana: 1,11



ЗАШТО ЈЕ УХАПШЕН БРАНО МИЋУНОВИЋ

Иза браве због два пиштоља

ОРУЖЈЕ БИЛО КОД ОБЕЗБЕЂЕЊА

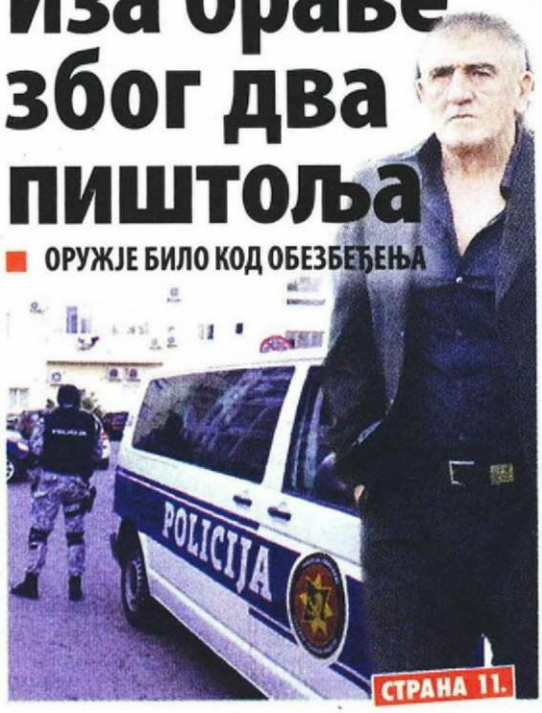

СТРАНА 11.

Datum: 08.01.2021
Medij: Večernje novosti
Rubrika Hronika
Autori: V.K.-B.D.
Teme: Migranti/azilanti
Naslov: Iza brave zbog dva pištolja!

Napomena:
Površina: 555

Strana: 1,11



КОНТРОВЕРЗНОМ НИКШИЋКОМ БИЗНИСМЕНУ БРАНИСЛАВУ МИЋУНОВИЋУ ПОСЛЕ ХАПШЕЊА ОДРЕЂЕНО ЗАДРЖАВАЊЕ

БРАНО ИЗ ХОТЕЛА ПРАВО У ЋЕЛИЈУ

У аутту његовог обезбеђења пронађени пиштољи. Адвокат: Оружје нема везе са Мићуновићем

ЈЕДАН од двојице мушкараца, ухапшених са Браниславом Браном Мићуновићем (68) прекјуче, на Бадњи дан у Будви, током саслушања у Основном тужилаштву у Котору, рекао је да су пронађени пиштољи његови. Полиција је оружје пронашла у аутомобилу Мићуновићевог обезбеђења. Поред контроверзног Никшићанина полиција је ухапсила и Саву Вујовића и Срђу Мићуновића.





ПРИВОЂЕЊЕ Бранислав Мићуновић

БИО БЛИЗАК СА ГИШКОМ, АРКАНОМ...

БРАНО Мићуновић био је веома близак са многим "жестоким" момцима из Србије. Његов побратим Ђорђе Божовић Гишка погинуо је код Госпића, а пре две године Мићуновић је са породицом Божовић организовао пренос и сахрану његових посмртних остатака из Београда у родне Куче крај Подгорице. Био је близак и са Жељком Ражнатовићем Арканом, Радетом Ћалдовићем Ћентом, Браниславом Шарановићем...

Адвокат Данило Мићовић, Мићуновићев бранилац, рекао је да Вујовић и Мићуновић нису телохранитељи већ пријатељи Брана Мићуновића.

Контроверзни бизнисмен је ухапшен након што је са обезбеђењем напустио хотел "Сплендид" у Бечићима и упутио се ка граду. Претходно је полиција зауставила возило у којем је био, као и још једно из његове пратње. Током претреса, пронађена су два пиштоља у другом аутомобилу у ком је било Мићуновићево обезбеђење.

Он је са још неколико људи саслушан у Центру безбедности. После тога је њему и још двојици момака одређено полицијско задржавање до 72 сата. Адвокат Данило Мићовић саопштио је да његов клијент Мићуновић нема никакве везе са одузетим оружјем, тврдећи да пиштољи нису пронађени у возилу у ком је он био.

- Полиција ради свој посао и сигурно ће утврдити чије је оружје. Мићуновић не носи оружје - рекао је адвокат Мићовић. - Он је пошао кући где је планирао да прослави Бадњи дан и Божић са својом породицом. Тврдње да је кренуо на Цетиње на паљење бадњака нису тачне.

Хапшење Мићуновића деловало је прилично шокантно код обичних грађана, али и њему блиских људи. Годинама је важио за недодирљивог и блиског пријатеља председника Црне Горе Мила Ђукановића. Његовим привођењем, верују многи, послата је јасна порука нове власти, да у Црној Гори нема више заштићених.

Потпредседник Владе Дритан Абазовић, после хапшења Мићуновића, честитао је директорима и свим припадницима Управе полиције и Агенције за националну безбедност, на професионално обављеним задацима.

- Мир и сигурност предуслов су сваког напретка, а сви грађани морају бити једнаки пред законом. То важи и за Бранислава Мићуновића и активности полиције немају никакве везе са његовим верским, националним или политичким опредељењем, већ са Уставом и законима ове земље - поручио је Абазовић.

Поводом хапшења Мићуновића, огласио се и председник Нове српске демократије Андрија Мандић, који је поздравио храбру одлуку Владе Здравка Кривокапића и Дритана Абазовића:

- Они треба да знају да имају апсолутну подршку парламентарне већине за одлучну борбу против организованог криминала.

И председник Покрета за промене и један од лидера Демократског фронта Небојша Медојевић огласио се на "Твитеру" поводом хапшења Мићуновића:

- Подржавам акцију полиције и хапшење шефа ОКГ из Будве Брана Мићуновића. Само да не буде акција спортских риболоваца: ухвати-пољуби-пусти. Очекујем да буде процесуиран због утаје пореза и прања пара око изградње хотела "Хармонија" у Бечићима. За почетак!

Мићуновић се годинама доводи у везу са многим криминалним пословима, али сви ти наводи никада нису доказани! Био је осумњичен за убиство Никшићанина Радована Раца Ковачевића испред Клиничког центра у Подгорици. Претходно је Ковачевић тешко рањен, а онда је убица док је он лежао на носилима поново пуцао и завршио свој крвави посао.

НА ТЕРЕТ И ДРУГА КРИВИЧНА ДЕЛА?

АНАЛИТИЧАР Игор Дамјановић оцењује да ће бити занимљиво видети да ли ће Мићуновићу бити продужен притвор, да ли ће му се поред нелегалног оружја на терет ставити и нека друга кривична дела:
- Можда интересовање за овај случај покажу Хрватска, односно Немачка, која на владу Здравка Кривокапића има заиста велики утицај. Пре неколико година у Немачкој су на доживотну робију осуђени Здравко Мустаћ и Јосип Перковић, бивши високи функционери југословенске Удбе. Они су проглашени кривим за организацију ликвидације одбеглог директора ИНА и политичког емигранта Стјепана Ђурековића. Не би било изненађење да се и Брано Мићуновић придружи Мустаћу и Перковићу. Подсећам да су медији док је трајало суђење описали Мићуновића као "јединог који зна ко су убице Стјепана Ђурековића".

У Италији се против Мићуновића водио поступак због сумње да је умешан у шверц цигарета. После неколико година овај процес је обустављен јер је дошло до застаре. Оптужби је ослобођен и актуелни председник Црне Горе - Ђукановић. Иако никад није био политички активан, причало се да је Мићуновић помогао Милу Ђукановићу после раскола у тада јединственом ДПС-у. ■ **В.К.-Б.Д.**

kliping centar Srbije
www.ninamedia.rs

Datum: 08.01.2021
Medij: Dnevnik
Rubrika Politika
Autori: E. Marjanov
Teme: Izbeglice iz EX Jugoslavije; Regionalni program stambenog zbrinjavanja (RHP)

Napomena:
Površina: 577

Naslov: Jačanje saradnje sa Srbima u regionu

Strana: 2

НОВИ НАЗИВ И НАДЛЕЖНОСТИ ФОНДА ЗА ИЗБЕГЛА, ПРОГНАНА И РАСЕЉЕНА ЛИЦА

Јачање сарадње са Србима у региону

– Одлуком Скупштине Војводине, 17. децембра 2020. Фонд за пружање помоћи избеглим, прогнаним и расељеним лицима промењено је назив и добио нове надлежности – каже за наш лист директор Фонда Душко Ћутило. – Та покрајинска установа, основана 2006. године сада се назива Фонд за избегла, расељена

Одмах после празника биће расписани први јавни конкурси за стамбено збрињавање избеглих, прогнаних и расељених лица



лица и сарадњу са Србима у региону, и, по новим надлежностима, осим програма стамбеног збрињавања и економског оснаживања избеглих, расељених и прогнаних лица, убудуће ће реализовати и активности којима ће се унапредити сарадња Војводине са Србима у региону. Фонд ће и даље, као и у претходном периоду, да се првенствено бави стамбеним збрињавањем и економским оснаживањем избеглих, прогнаних и расељених лица, а Фонд ће организовати и активности које се односе на привредну сарадњу.

Како наводи, Фонд ће кроз нове програме и мере покушати да подржава и активности организација, фондација, заједница Срба у региону.

прогнаних и расељених лица. Расписаћемо конкурс за куповину сеоских кућа с окућницом и за економско оснаживање избеглица, првенствено женског предузетништва. Што се тиче новог програма сарадње са Србима у региону, имаћемо конкурсне линије међу којима је конкурс за подстицање јавног информисања на српском језику, али и оне којима желимо да подржимо организације Срба које негују традицију и обичаје српског народа.

Подсећа на то да је Фонд у претходном периоду имао добру сарадњу са Србима у Републици Хрватској, у Осјечко-барањској жупанији. Наводи да је Покрајинска влада у последњих неколико година издвајала новац за набавку уџбеника за ученике који похађају наставу на српском језику у тој жупанији. Те активности, како додаје, Фонд ће свакако и наставити. Ћутило сматра значајним да истакне да ће проширивањем надлежности Фонда јачати и сарадња с локалним самоуправама у земљама у окружењу на просторима у којима живе Срби јер,

За ову годину Фонд за избегла, расељена лица и сарадњу са Србима у региону располаже буџетом од 90 милиона динара, што је 30 милиона више него у 2020. То је конкретан корак и ствара услове за реализацију првих програма (Душко Ћутило)

како додаје, Фонд ће покушати да кроз заједничке и прекограничне програме унапреди ту сарадњу.

– Чекају нас први разговори с представницима српских организација из земаља у окружењу, чим се стекну услови и епидемиолошка ситуација изазвана коронавирусом буде под контролом. Биће мо домаћини неколицини значајних форума. Веома је значајно оно што Матица српска чини за српски народ у окружењу, а ми ћемо, као један од института АП Војводине, дати свој допринос свему томе – истиче Ћутило.

За ову годину Фонд располаже буџетом од 90 милиона динара, што је 30 милиона динара више него у 2020. Ћутило сматра да је то конкретан корак, који ствара услове да крену у реализацију првих програма.

Е. Марјанов



Покрајинска влада: Помоћ за пострадале у земљотресу

Покрајинска влада је издвојила укупно 18 милиона динара за помоћ пострадалима у земљотресу у Хрватској. Шест милиона динара обезбеђено је за набавку грађевинског материјала који ће бити дониран породицама чије су куће и помоћни објекти оштећени или уништени у земљотресу који је погодио општине Глина и Петриња.

Помоћ ће бити реализована преко Фонда за избегла, расељена лица и за сарадњу са Србима у региону.

Укупно 12 милиона динара биће усмерено Српској православној цркви, односно Митрополији загребачко-љубљанској и Епархији горњокарловачкој, за санацију оштећених храмова и набавку монтажних кућа за породице на територији Баније, које су претрпеле штету.

мисли се на лица избегла и прогнана из Босне и Херцеговине и Хрватске и интерно расељена с Косова и Метохије, али, осим тог основног програма због којег је Фонд и основан, увешћемо и нове програме. У складу с нашим могућностима, то се првенствено односи на предлагање и одржавање културне, научне и спортске сарадње Аутономне Покрајине Војводине с организацијама Срба у региону, затим активности за неговање и очување ћириличног писма, као и неговање културног и етничког идентитета Срба у региону. Осим тога,

– Када кажемо Срби у региону, првенствено мислимо на припаднике српског народа у Републици Словенији, Хрватској, Босни и Херцеговини, Црној Гори, Републици Северној Македонији, Румунији, Албанији и Мађарској – објашњава Ћутило.

О конкретним мерама каже да ће у јануару кренути прве активности програма и плана за наредну годину.

– Чим прођу новогодишњи празници, расписаћемо прве јавне конкурсе. Они ће се односити на наш стари програм – стамбено збрињавање избеглих,

kliping centar Srbije
www.ninamedia.rs

Vreme: 08.01.2021 11:00
Medij: blic.rs
Link: https://www.blic.rs/vesti/republika-srpska/ocekuje-se-osposobljavanje-satora-migranti-na-otvorenom-i-
Autori: Redakcija
Teme: Međunarodna organizacija za migracije (IOM)

Naslov: OČEKUJE SE OSPOSOBLJAVANJE ŠATORA Migranti na otvorenom i dalje čekaju smeštaj

1945



U kampu "Lipa" kod Bihaća migranti i dalje borave na otvorenom, a smeštaj za njih nekoliko stotina još nije uspostavljen iako su niske temperature i najavljen je sneg za naredne dane. Volonteri Crvenog krsta su podelili hiljadu obroka, a sekretar gradskog Crvenog krsta Selam Midžić kaže da izuzetno važnu ulogu imaju donatori koji, kao i prethodnih godina, daju veliki doprinos kada je u pitanju opsluživanje migranata, prenosi Srpskainfo. - Očekujemo u narednom periodu uz angažman IOM-a i svih službi BiH da će proraditi i taj smeštajni kapaciteti, tako da će sve to biti drugačije. Neće to biti kako treba, ali iz ovoga treba izvući neke pouke i uraditi sve da njima bude bolje - rekao je Midžić. U Ministarstvu unutrašnjih poslova Unsko-sanskog kantona ističu da je bezbednosna situacija na terenu zadovoljavajuća, prenosi BHRT. Resorni ministar Nermin Kljajić očekuje da će šatori koje su postavile Oružane snage biti osposobljeni za boravak migranata za dva do tri dana, ali i da će se odmah krenuti sa izgradnjom kampa za dugoročni boravak migranata. - Prema našoj proceni, njih je sad gore trenutno između 600 i 700, a mi se nadamo da će se, premeštanjem migranata u ovo šatorsko naselje, istovremeno krenuti sa izgradnjom kontejnerskog prihvatnog centra i da će to pitanje biti rešeno u naredna tri meseca - rekao je Kljajić. Ipak, dodao je on, i kada se šatori osposobe, potrebno je obezbediti mnogo stvari da bi situacija na terenu bila zadovoljavajuća. Direktor Službe za poslove sa strancima Slobodan Ujić rekao je da se angažuje zaštitarska agencija neophodna radi obezbeđenja bezbednosnih uslova za boravak migranata, kao i osoblje IOM-a koje bi bio na raspolaganju da se obezbedi neophodna oprema u vidu generatora električne energije, agregata i sanitarnih čvorova. Još se čeka odluka Predsedništva BiH o pokretu jedinica, a pre svega inženjerijskog voda Oružanih snaga koji bi trebalo dati doprinos u uređenju ovog lokaliteta.

Vreme: 08.01.2021 11:35
Medij: alo.rs
Link: https://www.alo.rs/vesti/region/u-planu-izgradnja-kampa-za-dugorocni-boravak-migranata-u-
Autori: Alo!
Teme: Međunarodna organizacija za migracije (IOM)

Naslov: U planu izgradnja kampa za dugoročni boravak migranata u Bihaću



U kampu "Lipa" kod Bihaća migranti i dalje borave na otvorenom, a smeštaj za njih nekoliko stotina još nije uspostavljen iako su niske temperature i najavljen je sneg za naredne dane.

Volonteri Crvenog krsta su podelili hiljadu obroka, a sekretar gradskog Crvenog krsta Selam Midžić kaže da izuzetno važnu ulogu imaju donatori koji, kao i prethodnih godina, daju veliki doprinos kada je u pitanju opsluživanje migranata, prenosi Srpskainfo. - Očekujemo u narednom periodu uz angažman IOM-a i svih službi BiH da će proraditi i taj smeštajni kapaciteti, tako da će sve to biti drugačije. Neće to biti kako treba, ali iz ovoga treba izvući neke pouke i uraditi sve da njima bude bolje - rekao je Midžić. U Ministarstvu unutrašnjih poslova Unsko-sanskog kantona ističu da je bezbednosna situacija na terenu zadovoljavajuća, prenosi BHRT. Resorni ministar Nermin Kljajić očekuje da će šatori koje su postavile Oružane snage biti osposobljeni za boravak migranata za dva do tri dana, ali i da će se odmah krenuti sa izgradnjom kampa za dugoročni boravak migranata. - Prema našoj proceni, njih je sad gore trenutno između 600 i 700, a mi se nadamo da će se, premeštanjem migranata u ovo šatorsko naselje, istovremeno krenuti sa izgradnjom kontejnerskog prihvatnog centra i da će to pitanje biti rešeno u naredna tri meseca - rekao je Kljajić. Ipak, dodao je on, i kada se šatori osposobe, potrebno je obezbediti mnogo stvari da bi situacija na terenu bila zadovoljavajuća. Direktor Službe za poslove sa strancima Slobodan Ujić rekao je da se angažuje zaštitarska agencija neophodna radi obezbeđenja bezbednosnih uslova za boravak migranata, kao i osoblje IOM-a koje bi bio na raspolaganju da se obezbedi neophodna oprema u vidu generatora električne energije, agregata i sanitarnih čvorova. Još se čeka odluka Predsedništva BiH o pokretu jedinica, a pre svega inženjerijskog voda Oružanih snaga koji bi trebalo dati doprinos u uređenju ovog lokaliteta.

Vreme: 08.01.2021 12:28
Medij: krstarica.com
Link: https://www.krstarica.com/vesti/region/nekoliko-stotina-migranata-i-dalje-na-otvorenom-kod-bihaca/
Autori: @krstarica
Teme: Međunarodna organizacija za migracije (IOM)

Naslov: Nekoliko stotina migranata i dalje na otvorenom kod Bihaća



BIHAĆ - Nekoliko stotina migranata kod Bihaća na niskim temperaturama i dalje boravi na otvorenom čekajući da budu smešteni u kamp Lipa. Volonteri

BIHAĆ - Nekoliko stotina migranata kod Bihaća na niskim temperaturama i dalje boravi na otvorenom čekajući da budu smešteni u kamp Lipa.

Volonteri Crvenog krsta su podelili hiljadu obroka, a sekretar gradskog Crvenog krsta Selam Midžić kaže da izuzetno važnu ulogu imaju donatori koji, kao i prethodnih godina, daju veliki doprinos kada je u pitanju opsluživanje migranata.

"Očekujemo u narednom periodu uz angažman IOM i svih službi BiH da će proraditi i taj smeštaj, tako da će sve to biti drugačije. Neće to biti kako treba, ali iz ovoga treba izvući neke pouke i uraditi sve da njima bude bolje", rekao je Midžić.

U Ministarstvu unutrašnjih poslova Unsko-sanskog kantona ističu da je bezbednosna situacija na terenu zadovoljavajuća, prenosi BHRT.

Resorni ministar Nermin Kljajić očekuje da će šatori koje su postavile Oružane snage biti osposobljeni za boravak migranata za dva do tri dana, ali i da će se odmah krenuti sa izgradnjom kampa za dugoročni boravak migranata.

"Prema našoj proceni, njih je sad gore trenutno između 600 i 700, a nadamo se da će se, premeštanjem migranata u ovo šatorsko naselje, istovremeno krenuti sa izgradnjom kontejnerskog prihvatnog centra i da će to pitanje biti rešeno u naredna tri meseca", rekao je Kljajić.

Dodao je da je i kada se šatori osposobe potrebno obezbediti mnogo stvari da bi situacija na terenu bila zadovoljavajuća.

Direktor Službe za poslove sa strancima Slobodan Ujić rekao je da se angažuje zaštitarska agencija neophodna radi obezbeđenja bezbednosnih uslova za boravak migranata, kao i osoblje IOM-a koje bi bio na raspolaganju da se obezbedi neophodna oprema u vidu generatora električne energije, agregata i sanitarnih čvorova.

Još se čeka odluka Predsedništva BiH o pokretu jedinica, a pre svega inženjerijskog voda Oružanih snaga koji bi trebalo dati doprinos u uređenju ovog lokaliteta, prenela je Srna.

(Tanjug)

Vreme: 08.01.2021 12:47
Medij: b92.net
Link: https://www.b92.net/info/vesti/index.php?yyyy=2021&mm=01&dd=08&nav_category=167&nav_id=17
Autori: Redakcija
Teme: Međunarodna organizacija za migracije (IOM)

Naslov: Nekoliko stotina migranata i dalje na otvorenom kod Bihaća - Info

1860



Nekoliko stotina migranata kod Bihaća na niskim temperaturama i dalje boravi na otvorenom čekajući da budu smešteni u kamp Lipa.

Volonteri Crvenog krsta su podelili hiljadu obroka, a sekretar gradskog Crvenog krsta Selam Midžić kaže da izuzetno važnu ulogu imaju donatori koji, kao i prethodnih godina, daju veliki doprinos kada je u pitanju opsluživanje migranata. "Očekujemo u narednom periodu uz angažman IOM i svih službi BiH da će proraditi i taj smeštaj, tako da će sve to biti drugačije. Neće to biti kako treba, ali iz ovoga treba izvući neke pouke i uraditi sve da njima bude bolje", rekao je Midžić. U Ministarstvu unutrašnjih poslova Unsko-sanskog kantona ističu da je bezbednosna situacija na terenu zadovoljavajuća, prenosi BHRT. Resorni ministar Nermin Kljajić očekuje da će šatori koje su postavile Oružane snage biti osposobljeni za boravak migranata za dva do tri dana, ali i da će se odmah krenuti sa izgradnjom kampa za dugoročni boravak migranata. "Prema našoj proceni, njih je sad gore trenutno između 600 i 700, a nadamo se da će se, premeštanjem migranata u ovo šatorsko naselje, istovremeno krenuti sa izgradnjom kontejnerskog prihvatnog centra i da će to pitanje biti rešeno u naredna tri meseca", rekao je Kljajić. Dodao je da je i kada se šatori osposobe potrebno obezbediti mnogo stvari da bi situacija na terenu bila zadovoljavajuća. Direktor Službe za poslove sa strancima Slobodan Ujić rekao je da se angažuje zaštitarska agencija neophodna radi obezbeđenja bezbednosnih uslova za boravak migranata, kao i osoblje IOM-a koje bi bio na raspolaganju da se obezbedi neophodna oprema u vidu generatora električne energije, agregata i sanitarnih čvorova. Još se čeka odluka Predsedništva BiH o pokretu jedinica, a pre svega inženjerijskog voda Oružanih snaga koji bi trebalo dati doprinos u uređenju ovog lokaliteta, prenela je Srna.

Vreme: 08.01.2021 12:49
Medij: online-news.rs
Link: https://online-news.rs/2021/01/08/nekoliko-stotina-migranata-i-dalje-na-otvorenom-kod-bihaa/
Autori: Redakcija
Teme: Međunarodna organizacija za migracije (IOM)

Naslov: Nekoliko stotina migranata i dalje na otvorenom kod Bihaa



Volonteri Crvenog krsta su podelili hiljadu obroka, a sekretar gradskog Crvenog krsta Selam Midi kae da izuzetno vanu ulogu imaju donatori koji, kao i prethodnih godina, daju veliki doprinos kada je u pitanju opsluivanje migranata. "Oekujemo u narednom periodu uz angaman IOM i svih slubi BiH da e proraditi i taj smetaj, tako da e sve to biti drugaije. Nee to biti kako treba, ali iz ovoga treba izvui neke pouke i uraditi sve da njima bude bolje", rekao je Midi. U Ministarstvu unutranjih poslova Unsko-sanskog kantona istiu da je bezbednosna situacija na terenu zadovoljavajua, prenosi BHRT. Resorni ministar Nermin Kljaji oekuje da e atori koje su postavile Oruane snage biti osposobljeni za boravak migranata za dva do tri dana, ali i da e se odmah krenuti sa izgradnjom kampa za dugoroni boravak migranata. "Prema naoj proceni, njih je sad gore trenutno izmeu 600 i 700, a nadamo se da e se, premetanjem migranata u ovo atorsko naselje, istovremeno krenuti sa izgradnjom kontejnerskog prihvatnog centra i da e to pitanje biti reeno u naredna tri meseca", rekao je Kljaji. Dodao je da je i kada se atori osposobe potrebno obezbediti mnogo stvari da bi situacija na terenu bila zadovoljavajua. Direktor Slube za poslove sa strancima Slobodan Uji rekao je da se angauje zatitarska agencija neophodna radi obezbeenja bezbednosnih uslova za boravak migranata, kao i osoblje IOM-a koje bi bio na raspolaganju da se obezbedi neophodna oprema u vidu generatora elektrine energije, agregata i sanitarnih vorova. Jo se eka odluka Predsednitva BiH o pokretu jedinica, a pre svega inenjerijskog voda Oruanih snaga koji bi trebalo dati doprinos u ureenju ovog lokaliteta, prenela je Srna.

Vreme: 08.01.2021 13:00
Medij: kurir.rs
Link: https://www.kurir.rs/region/bosna-i-hercegovina/3600459/nekoliko-stotina-migranata-i-dalje-na-
Autori: @KurirVesti
Teme: Međunarodna organizacija za migracije (IOM)

Naslov: NEKOLIKO STOTINA MIGRANATA I DALJE NA OTVORENOM KOD BIHAĆA: Na niskim temperaturama čekaju da budu smešteni u kamp

1875



Nekoliko stotina migranata kod Bihaća na niskim temperaturama i dalje boravi na otvorenom čekajući da budu smešteni u kamp Lipa.

Volonteri Crvenog krsta su podelili hiljadu obroka, a sekretar gradskog Crvenog krsta Selam Midžić kaže da izuzetno važnu ulogu imaju donatori koji, kao i prethodnih godina, daju veliki doprinos kada je u pitanju opsluživanje migranata. "Očekujemo u narednom periodu uz angažman IOM i svih službi BiH da će proraditi i taj smeštaj, tako da će sve to biti drugačije. Neće to biti kako treba, ali iz ovoga treba izvući neke pouke i uraditi sve da njima bude bolje", rekao je Midžić. U Ministarstvu unutrašnjih poslova Unsko-sanskog kantona ističu da je bezbednosna situacija na terenu zadovoljavajuća, prenosi BHRT. Resorni ministar Nermin Kljajić očekuje da će šatori koje su postavile Oružane snage biti osposobljeni za boravak migranata za dva do tri dana, ali i da će se odmah krenuti sa izgradnjom kampa za dugoročni boravak migranata. "Prema našoj proceni, njih je sad gore trenutno između 600 i 700, a nadamo se da će se, premeštanjem migranata u ovo šatorsko naselje, istovremeno krenuti sa izgradnjom kontejnerskog prihvatnog centra i da će to pitanje biti rešeno u naredna tri meseca", rekao je Kljajić. Dodao je da je i kada se šatori osposobe potrebno obezbediti mnogo stvari da bi situacija na terenu bila zadovoljavajuća. Direktor Službe za poslove sa strancima Slobodan Ujić rekao je da se angažuje zaštitarska agencija neophodna radi obezbeđenja bezbednosnih uslova za boravak migranata, kao i osoblje IOM-a koje bi bio na raspolaganju da se obezbedi neophodna oprema u vidu generatora električne energije, agregata i sanitarnih čvorova. Još se čeka odluka Predsedništva BiH o pokretu jedinica, a pre svega inženjerijskog voda Oružanih snaga koji bi trebalo dati doprinos u uređenju ovog lokaliteta, prenela je Srna. Kurir.rs/Tanjug

Vreme: 08.01.2021 13:45
Medij: euinfo.rs
Link: http://euinfo.rs/podrska-eu-upravljanju-migracijama/psihosocijalna-pomoc-i-njen-znacaj-u-vreme-
Autori: Redakcija
Teme: Komesarijat za izbeglice Republike Srbije

Naslov: Psihosocijalna pomoć i njen značaj u vreme KOVID-19 pandemije



U sedam prihvatnih i azilnih centara u Srbiji, uprkos pandemiji, redovno se održavaju radionice psihosocijlalne podrške. Kroz njih, zajedničkim radom, trudom i zabavljanjem, migranti i zaposleni, proživljavaju ovaj peri

08. januar 2021.

U sedam prihvatnih i azilnih centara u Srbiji, uprkos pandemiji, redovno se održavaju radionice psihosocijlalne podrške. Kroz njih, zajedničkim radom, trudom i zabavljanjem, migranti i zaposleni, proživljavaju ovaj period. U zasebnim prostorijama, poštujući epidemiološke propise, deca, mladi i stariji, nezavisno od uzrasta ili zemlje porekla, zajedno uče, razvijaju se i izražavaju. Radionice su raznovrsne po vrsti i nameni, i prilagođene uslovima i željama migranata na nivou pojedinačnih centara.

Šivaće radionice u prihvatnim centrima Adaševci i Sombor, kao i u Centru za azil u Krnjači, mesta su gde migranti mogu da praktikuju svoju tradiciju i kulturu tkanja i šivenja, kao i da kroz učenje sa facilitatorima obogate svoj stvaralački izraz. U vreme pandemije, šivaće radionice su dobile i novu ulogu i to u odbrani od virusa KOVID-19, pa korisnici posvećeno izrađuju zaštitne maske za svoje prijatelje i komšije sa kojima dele vreme i prostor tokom pandemije.

IT kutak u Preševu korisnicima je sinonim za sigurnu i opuštenu zonu u kojoj mogu da uživaju u dobrobitima interneta i da se povežu se sa svojim udaljenim porodicama, ali i da stiču korisna znanja koja će možda primenjivati u budućnosti.

U Prihvatnom centru Šid svakodnevno, u zavisnosti od vremenskih uslova, održavaju se radionice sportskih ili stvaralačkih veština. Tu se deca i mladi upoznaju sa osnovama fudbala i odbojke, crtanja i kreativnog razmišljanja na pristupačan i savremen način. Dnevno, oko desetoro dece i mladih, u prijatnom i bezbednom prostoru, uče i savladavaju nove prepreke uz aktivnu podršku obučenog osoblja.

Centar za azil u Sjenici privremeni je dom za više od 20 maloletnika bez pratnje. I za njih su osmišljene različite aktivnosti. Na odličan odziv naišla je frizerska radionica, koja je u međuvremenu postala neiscrpan poligon za istraživanje i iskazivanje identiteta u razvoju.

U stolarskoj radionici u Prihvatnom centru Obrenovac vlada posebna atmosfera. Muzika i radost utkani su u svaki, često pomalo asimetrični predmet. Trenutno je, kao i u celom svetu, atmosfera odmerenija i svi učesnici su pažljiviji poštujući mere zaštite od virusa, ali duh radionica opstaje.

Aktivnosti psihosocijalne podrške, uključujući rešavanje izazova izazvanih pandemijom virusa KOVID-19, organizuju Međunarodna organizacija za migracije (IOM) i Komesarijat za izbeglice i migracije u okviru Podrške Evropske unije upravljanju migracijama u Srbiji. Više o navedenim aktivnostima pogledajte ovde.

Podeli:

Vreme: 08.01.2021 14:14
Medij: slobodnaevropa.org
Link: https://www.slobodnaevropa.org/a/31038915.html
Autori: Redakcija
Teme: Međunarodna organizacija za migracije (IOM)

Naslov: Kamp Lipa će biti spreman za povratak migranata



"Ostalo je još da se pokopča struja, kako bi se otpočelo zagrijavanje šatora u migrantskom kampu Lipa", rekao je za Radio Slobodna Evropa (RSE), Mirsad Buzar, zamjenik direktora Službe za poslove sa strancima Bosne i Hercegovine (BiH), koji se trenutno nalazi u kampu "Lipa", udaljenom 30...

"Ostalo je još da se pokopča struja, kako bi se otpočelo zagrijavanje šatora u migrantskom kampu Lipa", rekao je za Radio Slobodna Evropa (RSE), Mirsad Buzar, zamjenik direktora Službe za poslove sa strancima Bosne i Hercegovine (BiH), koji se trenutno nalazi u kampu "Lipa", udaljenom 30 kilometara od Bihaća na sjeverozapadu BiH. On kaže kako su termogeni za zagrijavanje šatora stigli, te da se radi na njihovom uvezivanju i napajanju električnom energijom. Također u šatorima su postavljene čvrste podloge. "Stvaraju se sve pretpostavke da se migranti polako počnu smještati u kamp Lipa, možda čak i večeras ako se završe poslovi oko snadbijevanja električnom energijom", kaže Buzar. Kako je rekao Buzar pripadnici Oružanih snaga (OS) BiH danas završavaju svoj angažman u kampu "Lipa", jer prema odluci Predsjedništva BiH, od 6.januara, njihov zadatak je bio da postave šatore i predaju ih pripadnicima civilne zaštite. Naime, član Predsjedništva BiH Milorad Dodik na telefonskoj sjednici održanoj 06.januara nije želio da se izjasni o prijedlogu angažmana OS BiH na pružanju pomoći civilnim organima na području Grada Bihaća. Prijedlog se odnosi na privremeno angažovanje inžinjerijskih jedinica OS BiH na sanaciji pristupnog puta u dužini od 4.000 matara širine četiri metra na području kampa "Lipa". Podsjećamo, ministar sigurnosti BiH Selmo Cikotić i predstavnici Unsko-sanskog kantona (USK) dogovorili su 3. januara da će stotine migranata koji borave u prihvatnom centru "Lipa" ostati na ovoj lokaciji dok se kamp adekvatno ne osposobi i postigne dogovor o ravnomjernoj raspodjeli tereta migrantske krize na sve dijelove države. Predstavnici Međunarodne organizacije za migracije (IOM) u BiH su se 23. decembra povukli iz "Lipe", pri čemu su prestali pružati pomoć u tom kampu.

Datum: 09.01.2021
Medij: Dnevnik
Rubrika Politika
Autori: Redakcija
Teme: Migracije

Napomena:
Površina: 67



Naslov: DMITROVIĆ O DEMOGRAFIJI

ДМИТРОВИЋ О ДЕМОГРАФИЈИ

Србија је у 2020. години остала без 44.000 становника, не рачунајући оне који су отишли у иностранство, изјавио је министар Ратко Дмитровић. Он је додао да ако се постојећи трендови наставе, за 30 година ће имати тек око 4,5 милиона становника. Он је навео да је прошле године смртност у Србији повећана за три одсто а родност смањена за више од два одсто. Упозорио је и да је у 2020. закључено 10.000 бракова мање него 2019. године.



kliping centar Srbije
www.ninamedia.rs

Datum: 09.01.2021
Medij: Danas
Rubrika Društvo
Autori: M. Radenković
Teme: Migranti/azilanti

Napomena:
Površina: 502

Naslov: Zdravstvo u prvom, a policija u drugom krugu

Strana: 13

Šta piše u Planu imunizacije protiv kovida 19 koji predviđa vakcinaciju oko 1,3 miliona građana do kraja 2021.

Zdravstvo u prvom, a policija u drugom krugu

Beograd /// Plan za imunizaciju stanovništva protiv kovida 19 predviđa da do kraja 2021. godine 20 odsto stanovništva (oko 1,3 miliona građana) dobije vakcinu, kroz više faza koje bi obuhvatile najprioritetnije grupe - i to redom koji počinje sa zdravstvenim radnicima i najstarijim građanima, a potom se proširuje na osobe koje boluju od hroničnih bolesti te zaposlene u ustanovama važnim za funkcionisanje društva, kao što su policija, pravosuđe, deo prosvete. Da bi se vakcinisao ovaj broj građana biće potrebno oko 2,6 miliona doza vakcina.

U trećoj fazi, kojoj bi se pristupilo tek kada se vakcinišu građani iz najprioritetnijih grupa, i koja bi obuhvatila do 50 odsto populacije, na vakcinu bi mogli da računaju oni koji žive u kolektivnim smeštajima poput migranata i zatvorenika, kao i građani koji žive u ekstremnom siromaštvu u nehigijenskim uslovima.

Prema planu koji je objavljen na sajtu Instituta za javno zdravlje Batut, tokom prve faze, u kojoj vakcina treba da bude dostupna za do deset odsto populacije, imunizacijom će biti obuhvaćen deo zaposlenih u zdravstvenim ustanovama i ustanovama socijalne zaštite, kao i stariji građani. Kako se navodi, u ovoj fazi planirana je vakcinacija 720.600 osoba.

Planom je predviđeno da se tokom prve faze vakciniše 79.000 zdravstvenih radnika, uključujući pre svega 80 odsto zaposlenih u u jedinicama intenzivne nege u kovid bolnicama, kao i po 60 odsto zaposlenih u kovid ambulantama i trijažnim centrima.

Vakcinu bi potom trebalo da dobije i 60 odsto onih koji se brinu o kovid bolesnicima, a isti obuhvat planiran je i za zaposlene u laboratorijama u kojima se dijagnostikuje kovid 19, kao i za zdravstvene radnike koji nisu u direktom kontaktu sa kovid bolesnicima. Vakcinu bi trebalo da primi i 6.400 zaposlenih u domovima za stare i drugim ustanovama socijalne zaštite, što je 80 odsto svih onih koji rade u ovim ustanovama.

Pored medicinara, tokom prve faze na vakcinu bi moglo da računa i 635.200 najstarijih građana i to stariji od 65 koji borave u ustanovama kolektivnog smeštaja (njih 80 odsto), zatim stariji od 75 u opštoj populaciji (75 odsto), kao i građani koji imaju između 65 i 75 godina a koji su hronični bolesnici (75 odsto). Takođe u planu se predviđa i imunizacija osoba koje borave u ustanovama socijalne zaštite u kojima je kako se navodi "otežano ili nemoguće sprovođenje mera prevencije i suzbijanja" virusa.

Tokom druge faze, kada vakcina treba da bude obezbeđena za 11 do 20 odsto stanovništva, odnosno za 736.500 građana, imunizacija bi trebalo da obuhvati starije od 65 koji vakcinu nisu do tada dobili, zatim osobe mlađe od 65 sa komorbiditetima, te zaposlene u ustanovama značajnim za funkcionisanje društva.

Među ustanovama koje su navedene kao vitalne za funkcionisanje društva izdvajaju se zaposleni u komunalnim i javnim preduzećima (njih 10 odsto), zatim zaposleni u MUP-u i pravosuđu (30 odsto), kao i oni koji rade u držanim ustanovama a koji su zbog prirode posla, kao što je rad na terenu, posebno izloženi riziku od infekcije. U planu se takođe navodi da Vlada Srbije može da odredi koje su to ustanove od posebnog značaja za funkcionisanje društva čiji zaposleni treba da prime vakcinu.

Što se tiče prosvetnih radnika - jedan deo njih moći će da računa na vakcinu tokom druge faze i to prosvetari koji su zaposleni u srednjim školama i na fakultetima, u kojima postoji veća šansa za prenos virusa (75 odsto njih) kao i zaposleni u predškolskim ustanovama (75 odsto). Istovremeno, zaposleni u osnovnim školama biće obuhvaćeni fazom tri, koja će početi tek kada vakcinu dobiju prethodno navedene ciljne grupe iz prve dve faze.

Ako bi se obezbedila dovoljna količina vakcina, faza tri bi pored prosvetnih radnika zaposlenih u osnovnim školama, obuhvatila i zaposlene u laboratorijama gde postoji visok rizik od infekcije, kao i grupe stanovništva koje žive u kolektivnim smeštajima odnosno one kod kojih postoji povećana mogućnost zaražavanja. Plan tako predviđa da u fazi tri vakcina bude dostupna za migrante i tražioce azila koji žive u kolektivnom smeštaju, zatvorenike starije od 50 godina, osobe koje žive u nehigijenskim naseljima, beskućnike i građane koji žive u ekstremnom siromaštvu.

M. Radenković

● Prosvetni radnici zaposleni u srednjim školama i na fakultetima obuhvaćeni fazom dva imunizacije, prosvetari u osnovnim školama moraju da sačekaju fazu tri



Zasad se vakcinišu samo funkcioneri, medicinari i starije osobe u gerontološkim centrima

Foto: BETA / VLADA SRBIJE SLOBODAN MILJEVIĆ

Lončar: Vakcinisano 7.000 ljudi

Ministar zdravlja Srbije Zlatibor Lončar izjavio je u petak da je do sada vakcinu protiv korona virusa primilo više od 3.000 korisnika u domovima za stare i oko 4.000 zdravstvenih radnika u Srbiji. On je takođe rekao da do kraja nedelje treba da se vakciniše još 3.000 ljudi. U Srbiju su do sada stigla dva kontigenta Fajzer-Biontek vakcine - 4.875 doza krajem 2020. I još 19.500 doza početkom ove godine. Kako su predstavnici vlasti ranije kazali, Fajzerova vakcina u kontigentima od oko 20.000 stizaće na nedeljnom nivou u buduće. Istovremeno, u Srbiju je stiglo I 2.400 doza vakcine Sputnjik V, dok su mediji preneli da je potpisan sporazum da Srbija dobije dva miliona doza ove ruske vakcine.

Podaci javno dostupni

"Imunizacija protiv kovida 19 sprovodi se kao vanredna preporučena imunizacija na osnovu naredbe Ministra zdravlja. Za sprovođenje preporučene imunizacije potreban je informisani pristanak lica koje se imunizuje (potpisan obrazac saglasnosti za sprovođenje preporučene imunizacije)", navodi se u Planu imunizacije. U ovom dokumentu takođe se objašnjava da će se voditi evidencija o imunizaciji u elektronskoj formi te da će podaci o broju vakcinisanih osoba biti dostupni na sajtu Ministarstva zdravlja i Batuta. Plan takođe navodi da će osobama koje prime vakcinu biti izdat lični karton odnosno potvrda o izvršenoj imunizaciji.



BROJ DANA

44

HILJADE STANOVNIKA, NE RAČUNAJUĆI ONE KOJI SU OTIŠLI U INOSTRANSTVO, IZGUBILA JE SRBIJA 2020.

Datum: 09.01.2021
Medij: Politika
Rubrika Svet
Autori: Vojislav Lalić
Teme: Migranti/azilanti
Naslov: Ubistvo profesorke potisnulo i sankcije

Napomena:
Površina: 612

Strana: 3



Убиство професорке потиснуло и санкције

Злочин узбудио Турску, а групе које се боре за заштиту жена захтевају од власти да се заустави фемицид који је у порасту

Свирепо убиство Ајлин Созер, професорке Ајдин универзитета у Истанбулу, на тренутак је потиснуло у други план све догађаје: спор са Грчком око источног Медитерана, мигрантску кризу, америчке санкције због куповине руских ракета, најновији развој у Нагорно Карабаху. Политичари, грађани и групе који се боре за људска права и слободе у један глас апелују „Зауставимо фемицид", поготово што овај случај није усамљен. Напротив.

На почетку нове године то је „тема дана" у медијима, на друштвеним мрежама, међу политичарима, невладиним организацијама. То није случајно: у години која је управо отишла у сандуцима су завршиле 382 жене, педесет више него 2016, а чак 300 више него почетком овог века. У Турској је учињен значајан напредак у побољшању положаја жена, али оне су и даље често жртве наслеђа средњовековне прошлости када су битисале између четири зида. Иза тих злочина најчешће стоје бивши и садашњи мужеви или младићи, силеције и криминалци, чак и чланови њихових породица (очеви и браћа) који на тај начин бране „част породице" када жена згреши у љубави и упусти се у односе пре или ван брака. То је у унутрашњости Турске понекад још неопростив грех, који је једно време наилазио на разумевање чак и код судија.

Последњи случај се квалификује као намерно убиство са монструозним поривом. Убица Кемал Ајилдиз Делбе упао је у кућу професорке Созер (48), у истанбулском насељу Малтепе. Многе појединости тек треба да се разјасне. Злочинац је жртви пререзао врат, да би њено тело потом запалио како би прикрио трагове. Утврђено је да је покушао да подигне паре са њеног банковног рачуна, али захваљујући опрезним службеницима није у томе успео. Приликом хапшења убице полиција је једва успела да спречи окупљене грађане да му не пресуде на лицу места, да га линчују. У Истанбулу и још неколико градова групе које се боре за заштиту жена одржале су протесте на којима се чуо јединствен захтев властима да се заустави фемицид.

„Више нећемо да ћутимо, ми ћемо зауставити насиље у породици и убиства жена. Бранићемо своје животе", то су биле само неке од порука жена које су се чуле на скуповима који су одржани поводом злочина у Истанбулу. Оне изнова траже да влада поштује Конвенцију Савета Европе о заштити жена.

Осуде стижу са свих страна. Брутално убиство је тешко узбудило Турску. „Ми ћемо пажљиво пратити процес како би злочинац добио најтежу казну коју је заслужио", каже министарка за заштиту породице и социјално старање Зехра Зумрут Селчук. У Турској је то доживотна робија пошто је почетком века укинута смртна казна, мада се после оваквих злочина изнова могу чути предлози да је треба вратити, да убица Делбе не заслужује да живи.

„Суд ће у овом случају урадити све што је потребно како би се задовољила правда", обећава министар правосуђа Абдулхамит Гул.

У Удружењу „Ми ћемо зауставити фемицид" истичу да су пре злочина жене често изложене насиљу најчешће бивших мужева и партнера. То је често увод у најгоре. Анализе најновијих злочина потврђују да надлежни државни органи још не предузимају благовремено превентивне мере како би се избегао драматичан расплет као што се недавно десило у Истанбулу. У удружењу траже да се у свим општинама отворе „сигурне куће", где би жртве насиља могле да нађу привремено склониште.

Иако су у овим случајевима казне драстично пооштрене, потврдило се да су оне саме за себе недовољне да би се решио овај сложени проблем чији корени досежу до османске прошлости. Потребна је широка акција друштва у коју, поред владе, полиције и правосуђа, треба да се укључе образовне установе, утицајна црква, државне и невладине организације. Поготово што у Турској, у забитима југоисточне Анадолије, још има конзервативних проповедника који заговарају неограничену доминацију мушкараца над припадницама нежнијег пола који се понекад понашају као да су они њихови власници, а оне њихов објекат.

Војислав Лалић



Фото EPA-EFE/Sedat Suna

Жене устале у одбрану својих права

Приликом хапшења убице полиција је једва успела да спречи окупљене грађане да му не пресуде на лицу места, да га линчују

kliping centar Srbije
www.ninamedia.rs

Datum: 09.01.2021
Medij: Dnevnik
Rubrika Sudska hronika
Autori: M. Mitrović
Teme: Migranti/azilanti; Komesarijat za izbeglice Republike Srbije

Napomena:
Površina: 357



Naslov: Prave haos upadom u vikendice i kuće

Strana: 1,9

СТРАХОВАЊА У СЕЛИМА НА СЕВЕРУ ВОЈВОДИНЕ ЗБОГ МИГРАНАТА

Праве хаос упадом у викендице и куће

стр. 8 и 9

Datum: 09.01.2021
Medij: Dnevnik
Rubrika Sudska hronika
Autori: M. Mitrović
Teme: Migranti/azilanti; Komesarijat za izbeglice Republike Srbije
Napomena:
Površina: 357
Naslov: Prave haos upadom u vikendice i kuće
Strana: 1,9



СТРАХОВАЊА У СЕЛИМА НА СЕВЕРУ ВОЈВОДИНЕ ЗБОГ МИГРАНАТА

Праве хаос упадом у викендице и празне куће

Иако је у пограничном подручју наше земље с Мађарском крајем прошле године било више акција на привођењу илегалних мигранта и њихово одвожење у прихватне центре, они су још увек присутни у већем броју на подручју Хоргоша и Мартоноша, у кањишкој општини, такође и у насељима Мајдан и Рабе у новокнежевачкој општини. Мештани страхују, а непријатно изненађење чекало је у среду пензионера Бранка Митровића из Суботице када је дошао да обиђе викендицу у делу атара Мартоноша у близини границе.



Фото: М. Митровић

Бранко Митровић у викендици крај Мартоноша затекао хаос

- Иако су плац и викендица ограђени и закључани, чим сам дошао видео сам да нешто није у реду, а једног мигранта сам затекао да излази из куће. Не знам шта бих му урадио да није успео да утекне. Обавестио сам полицију, која је обавила увиђај и сачинила записник. То је с њихове стране све што су могли даураде. Сад, шта даље радити, да ли све оставити овако и спремати ко зна који пут. Нисам први чија се викендица нашла на удару мигранта, јер су учестали упади мигранта у куће у овом викенд насељу. Очекујемо да надлежни нешто предузму на заштити наше имовине. Они једноставно, када нисмо ту, улазе у куће и праве хаос. Ако сви будемо ћутали и даље ће радити шта хоће, па мислим да је време да се нешто покрене - очајан је био Бранко Митровић.

Он прича да је видљиво да су мигранти у двориште прескочили преко ограде, развалили улазна врата на кући, користили за грејање дрва која су била припремљена, разбацали су и полупали ствари.

- После свега што смо затекли, преостаје нам да све ствари бацимо, од кревета па до посуђа и чаша, прекречимо просторије и да видимо шта ћемо даље. Само, прибојавамо се да ако све средимо да ће се овакви упади понављати. Шест кућа је у последње време прошло исто овако - каже Митровић.

Упади у празне куће, салаше, викендице и напуштене објекте од стране мигранта су већ стална појава на северу Бачке, већ неколико година од почетка мигрантске кризе, а изражени су и у свернобанатским селима Мајдан и Рабе. Према сведочењу мештана мигранти веома често покушавају да уђу и у куће које су насељене, како би се сада у зимском периоду склонили од хладноће.

Да би на неки начин упозорили мигранте и спрече њихов упад, мештани Мајдана и Рабеа су на појединим кућама на арапском језику истакли натписе упозорења: „Стани! Не улази у кућу, овде живе људи!“ Међутим, ни на тако исписана упозорења мигранти се не обазиру, јер су забележени случајеви разваљивања врата и у неколико насељених кућа, где су у собама палили ватру да би се загрејали.

Ни на упозорења исписана на арапском мигранти се не обазиру, јер су забележени случајеви разваљивања врата и у неколико насељених кућа, где су у собама палили ватру да би се загрејали

Присуство полиције је појачано, али мештани сматрају да би у овим селима требало бити још више полицијских патрола, јер и поред тога што су у више акција припадници МУП-а у сарадњи са Жандармеријом, Комесаријатом за избеглице и миграције Републике Србије и локалним самоуправама, одвезли стотине мигранта у прихватне центре, они се убрзо враћају у пограничну подручје у настојању да се илегалним каналима домогну земаља ЕУ.

М. Митровић

kliping centar Srbije
www.ninamedia.rs

Datum: 09.01.2021
Medij: Danas
Rubrika Društvo
Autori: Redakcija
Teme: Migracije

Napomena:
Površina: 28

Naslov: Dmitrović: Srbija bez 44.000 Ijudi

Strana: 8



U dve reči

Dmitrović: Srbija bez 44.000 ljudi

Beograd /// Srbija je u 2020. godini ostala bez 44.000 stanovnika, ne računajući one koji su otišli u inostranstvo, i ako se postojeći trendovi nastave, za 30 godina će imati tek oko 4,5 miliona stanovnika, upozorio je ministar za brigu o porodici i demografiju Ratko Dmitrović. On je za portal 24sedam.rs naveo da je prošle godine smrtnost u Srbiji povećana za tri odsto a rodnost smanjena za više od dva odsto. Beta

Vreme: 08.01.2021 22:05
Medij: nova.rs
Link: https://nova.rs/region/ugasen-pozar-u-migrantskom-kampu-u-blazuju-nema-povredenih/
Autori: Redakcija
Teme: Međunarodna organizacija za migracije (IOM)

Naslov: Ugašen požar u migrantskom kampu u Blažuju, nema povređenih - NOVA portal



U migrantskom kampu u Blažuju kod Sarajeva u petak 8. januara izbio je požar, potvrdio je Mirza Hadžiabdić, glasnogovornik Ministarstva unutrašnjih poslovaKantona Sarajevo (MUP KS).

U migrantskom kampu u Blažuju kod Sarajeva u petak 8. januara izbio je požar, potvrdio je za RSE Mirza Hadžiabdić, glasnogovornik Ministarstva unutrašnjih poslova Kantona Sarajevo (MUP KS). "Policija je obaveštena u 18:20 sati da je došlo je do požara u jednom šatoru, koji se nalazi u sklopu migrantskog kampa u Blažuju. Na mesto događaja su izašli policijski službenici i vatrogasci koji su ugasili požar", kazao Hadžiabdić. On je dodao da nije bilo povređenih osoba, i da će uzrok požara biti utvrđen nakon uviđaja. Migrantski kamp koji se nalazi u prostoru bivše kasarne u Blažuju, naselju udaljenom desetak kilometara od Sarajeva, otvoren je u decembru 2019. godine, kada je 300 migranata u taj prostor prebačeno iz kampa Vučjak u Velikoj Kladuši, na severozapadu BiH. Kampom rukovode predstavnici Međunarodne organizacije za migracije (IOM) i kapaciteti tog kampa su 1.400 kreveta. Pratite nas i na društvenim mrežama: Facebook Twitter Instagram

Datum: 09.01.2021
Medij: TV B92
Emisija: Vesti 16/B92
Autori: Redakcija
Teme: Migranti/azilanti

	Početak	Trajanje
Emisija	09.01.2021 15:45:00	25:00
Prilog	09.01.2021 15:48:00	2:41

Naslov: Imunizacija u Srbiji

2316

Voditelj :

Operativni plan za imunizaciju protiv Kovida – 19 u Srbiji, koji je objavio Institut „Batut" predviđa tri faze koje bi obuhvatile 50 odsto stanovništva. Evo i detalja.

Reporter :

Prva faza, u kojoj se vakcinišu zdravstveni radnici, zaposleni u socijalnim ustanovama, već je u toku a od 138.464 zaposlenih, planirano je da se vakciniše bar njih 85.400. Napravljeno je sedam prioritetnih grupa : zaposleni u Jedinicama intenzivnog lečenja u Kovid bolnicama, zaposleni u Kovid ambulantama i prijemno –trijažnim centrima bolnica, zaposleni u kovid bolnicama u direktnom kontaktu sa obolelima, zaposleni u laboratorijama za direktnu dijagnostiku Covid – 19, zaposleni na intenzivnom lečenju i hirurškim odeljenjima u ne- Kovid bolnicama, zaposleni na ostalim odeljenjima u ne-Kovid bolnicama i u Domovima zdravlja. U drugoj fazi je plan da se vakciniše 11 do 20 odsto stanovništva, minimum 736.500 od 1.395.923 –oje ljudi u 9 grupa : osobe starije od 65 godina koje nisu obuhvaćene u prethodnoj fazi, osobe mlađe od 65 godina sa rizičnim zdravstvenim stanjem, zaposleni u Službama i ustanovama od vitalnog značaja, zaposleni u Državnoj upravi koji su posebno izloženi infekciji, zaposleni u komunalnim i javnim preduzećima, zaposleni u Ministarstvu unutrašnjih poslova i pravosuđu, zaposleni u preduzećima i ustanovama od posebnog značaja, zaposleni u srednjim školama i na Fakultetima, zaposleni u predškolskim ustanovama. U trećoj fazi vakcina će biti dostupna za 21 do 50 % populacije, a planirano je da bude vakcinisano najmanje 446.250 od 595.103 ljudi : zaposleni u osnovnim školama, esencijalno osoblje van medicinskog i obrazovnog sektora koje nije obuhvaćeno u drugoj fazi, zaposleni na proizvodnji vakcina i u laboratorijama s visokim rizikom za infekciju, osobe koje su usled svog socijalnog statusa u povećanom riziku od infekcije, jer ne mogu da obezbede fizičku udaljenost, migranti, tražioci azila, osobe koje žive u nehigijenskim naaseljima, beskućnici i osobe koje žive u ekstremnom siromaštvu, zatvorenici stariji od 50 godina. U svim fazama, prioritet će se davati onima koji su zdravstveno ugroženi. Vakcina je besplatna za sve građane i oni mogu da biraju koju će vakcinu primiti. Trenutno su dostupne američka vakcina Fajzer/Bajontek i ruska Sputnjik Ve, a uskoro i kineska vakcina.

Vreme: 09.01.2021 17:01
Medij: b92.net
Link: https://www.b92.net/bbc/index.php?yyyy=2021&mm=01&dd=09&nav_id=1792973
Autori: Redakcija
Teme: Međunarodna organizacija za migracije (IOM)

Naslov: Bosna i Hercegovina i migranti: Kako izgleda borba migranata zaglavljenih u zamrznutim šatorima po ciči zimi - BBC



Pojedine humanitarne organizacije pomogle su stotinama migranata, ali su i dalje u vrlo teškim uslovima. Hiljadama izbeglica i migranata koji se trenutno nalaze u Bosni i Hercegovini, hitno je potrebno odgovarajuće sklonište, pošto su po ciči zimi već nedeljama na otvorenom, upozoravaju Ujedinjene nacije. U blizini bosanskog grada Bihaća oko 2.500 ljudi spava pod vedrim nebom ili se nalazi u šatorima bez grejanja. Lokalne vlasti su odbile da ponovo otvore obližnji prihvatni centar. Zbog toga je stotine migranata primorano da se vrati u privremeni kamp koji je prošlog meseca zahvatio požar. Kamp je hitno podignut tokom leta, kada je pandemija korona virusa iznudila brojne krizne mere, poput zatvaranja granica. Međutim, organizacije koje pomažu migrantima povukle su se u decembru, saopštivši da je nemoguće da kamp nastavi da radi bez isključene vode i struje. Neki stanovnici kampa koji su bili prinuđeni da napuste objekat, odneli su veliki deo opreme i zapalili šatore, saopšteno je iz policije. Ipak, oko 900 migranata se vratilo, ali tek pošto su lokalni zvaničnici odbili da ih smeste u prazan prihvatni centar u Bihaću. Ostalih 1.500 migranata se bore da prežive u nehumanim uslovima, negde u okolini grada. Radi se o izbeglicama i migrantima iz južne Azije, Afrike i sa Bliskog istoka, koji su se našli u Bosni pokušavajući da dođu do Hrvatske, njihove kapije ka Evropskoj uniji. Neki migranti su odbili da koriste šatore u Lipi jer u njima nema grejanja, kao ni sanitarnih uslova. Bilo je i onih koji su štrajkovali glađu. U utorak su mnogi dobili pakete sa hranom Crvnog krsta. Želimo da ovi ljudi - kao i 6.000 ostalih u Bosni, borave u odgovarajućim prihvatnim centrima gde će imati nesmetani pristup uslugama", rekao je koordinator IOM za Bosnu i Hercegovinu Peter van Uverert u Lipi, dopisniku za BBC Balkan Gaju Deloniju. Iz IOM kažu se u Bosni nalazi oko 8.500 migranata koji se nadaju da će se dokopati severa Evrope. "Ovde je previše hladno. Vreme je kišovito i veoma hladno i ne možemo da spavamo ovde", rekao je jedan migrant. U poslednjih nekoliko godina na hiljade ljudi, uključujući izbeglice iz Avganistana i Sirije, ušlo je u Bosnu i Hercegovinu, u nadi da će dobiti azil u EU. Vlasti na nivou države su donele odluku da ponovo otvore prihvatni centar u staroj fabrici na periferiji Bihaća, ali su lokalne bosanske vlasti odbile. "Nismo zadovoljni pristupom EU - ljudi ovde dolaze iz Grčke i Bugarske u želji da stignu do Hrvatske, ali ostaju zaglavljeni u Bihaću", rekao je za BBC gradonačelnik Bihaća, Šukret Fazlić. EU je poručila bosanskim vlastima da moraju da "preuzmu odgovornost". Bosna i Hercegovina, zemlja od oko 3,5 miliona stanovnika teži ulasku u EU. Šef fiplomatije EU - Žosep Borel u sredu je izjavio da je Evropska unija finansirala još uvek prazan prihvatni centar u Bihaću, ali da su bosanski zvaničnici "ignorisali ponovne apele da se obezbede osnovni i bezbedni životni uslovi, kao i humani tretman". Portparol EU Peter Stano rekao je da "proteklih dve godine, (EU) obezbedila oko 90 miliona evra za centre, opremu, medicinsku negu i socijalnu zaštitu". "Nama je potrebno da se kreću, a ne da se igraju političke igre sa ljudskim životima", požalio se Stano. Pratite nas na Fejsbuku i Tviteru. Ako imate predlog teme za nas, javite se na bbcnasrpskom@bbc.co.uk Izvor: BBC News na srpskom

Vreme: 09.01.2021 17:01
Medij: 021.rs
Link: https://www.021.rs/story/BBC/263082/Bosna-i-Hercegovina-i-migranti-Kako-izgleda-borba-migranata-
Autori: Redakcija
Teme: Međunarodna organizacija za migracije (IOM)

Naslov: Bosna i Hercegovina i migranti: Kako izgleda borba migranata zaglavljenih u zamrznutim šatorima po ciči zimi



Pojedine humanitarne organizacije pomogle su stotinama migranata, ali su i dalje u vrlo teškim uslovima. EPA Bosanski vojnici su 1. januara podigli obične šatore za migrante u kampu Lipa Hiljadama izbeglica i migranata koji se trenutno nalaze u Bosni i Hercegovini, hitno je potrebno odgovarajuće sklonište, pošto su po ciči zimi već nedeljama na otvorenom, upozoravaju Ujedinjene nacije. U blizini bosanskog grada Bihaća oko 2.500 ljudi spava pod vedrim nebom ili se nalazi u šatorima bez grejanja. Lokalne vlasti su odbile da ponovo otvore obližnji prihvatni centar. Zbog toga je stotine migranata primorano da se vrati u privremeni kamp koji je prošlog meseca zahvatio požar. Peter van Uverert, koordinator kancelarije Ujedinjenih nacija za migracije (IOM) za Zapadni Balkan, postavio je na Tviteru fotografije šatora iz privremenog kampa Lipa koje su pre nekoliko dana podigli pripadnici vojske BiH. Ali njegov poslednji tvit nosi dozu optimizma. Kamp Lipa prekriven je teškim snegom, kaže, pa je preseljenje u zagrejane šatore koje je donela vojska "važan korak napred". Positive news from former #Lipa location #Bihac #BiH - state authorities started to move #migrants into heated tents - heavy snow slowed down emergency works today so not all may have shelter tonight but tomorrow all will. Important step forward. @UNmigration @UN_BiH pic.twitter.com/6B3sLKsXU4- Peter Van der Auweraert (@PeterAuweraert) January 8, 2021 Kamp je hitno podignut tokom leta, kada je pandemija korona virusa iznudila brojne krizne mere, poput zatvaranja granica. Međutim, organizacije koje pomažu migrantima povukle su se u decembru, saopštivši da je nemoguće da kamp nastavi da radi bez isključene vode i struje. Neki stanovnici kampa koji su bili prinuđeni da napuste objekat, odneli su veliki deo opreme i zapalili šatore, saopšteno je iz policije. Ipak, oko 900 migranata se vratilo, ali tek pošto su lokalni zvaničnici odbili da ih smeste u prazan prihvatni centar u Bihaću. Ostalih 1.500 migranata se bore da prežive u nehumanim uslovima, negde u okolini grada. Radi se o izbeglicama i migrantima iz južne Azije, Afrike i sa Bliskog istoka, koji su se našli u Bosni pokušavajući da dođu do Hrvatske, njihove kapije ka Evropskoj uniji. Reuters Crveni krst je ove nedelje obezbedio toplu hranu za migrante iz Lipe Neki migranti su odbili da koriste šatore u Lipi jer u njima nema grejanja, kao ni sanitarnih uslova. Bilo je i onih koji su štrajkovali glađu. U utorak su mnogi dobili pakete sa hranom Crvnog krsta. Želimo da ovi ljudi - kao i 6.000 ostalih u Bosni, borave u odgovarajućim prihvatnim centrima gde će imati nesmetani pristup uslugama", rekao je koordinator IOM za Bosnu i Hercegovinu Peter van Uverert u Lipi, dopisniku za BBC Balkan Gaju Deloniju. Iz IOM kažu se u Bosni nalazi oko 8.500 migranata koji se nadaju da će se dokopati severa Evrope. AFP Stotine migranata nemaju osnovne potrepštine "Ovde je previše hladno. Vreme je kišovito i veoma hladno i ne možemo da spavamo ovde", rekao je jedan migrant. U poslednjih nekoliko godina na hiljade ljudi, uključujući izbeglice iz Avganistana i Sirije, ušlo je u Bosnu i Hercegovinu, u nadi da će dobiti azil u EU. Vlasti na nivou države su donele odluku da ponovo otvore prihvatni centar u staroj fabrici na periferiji Bihaća, ali su lokalne bosanske vlasti odbile. "Nismo zadovoljni pristupom EU - ljudi ovde dolaze iz Grčke i Bugarske u želji da stignu do Hrvatske, ali ostaju zaglavljeni u Bihaću", rekao je za BBC gradonačelnik Bihaća, Šukret Fazlić. AFP Noć su proveli u autobusima, očekujući da ih odvezu do nekoh smeštaja EU je poručila bosanskim vlastima da moraju da "preuzmu odgovornost". Bosna i Hercegovina, zemlja od oko 3,5 miliona stanovnika teži ulasku u EU. Šef fiplomatije EU - Žosep Borel u sredu je izjavio da je Evropska unija finansirala još uvek prazan prihvatni centar u Bihaću, ali da su

bosanski zvaničnici "ignorisali ponovne apele da se obezbede osnovni i bezbedni životni uslovi, kao i humani tretman". Portparol EU Peter Stano rekao je da "proteklih dve godine, (EU) obezbedila oko 90 miliona evra za centre, opremu, medicinsku negu i socijalnu zaštitu". "Nama je potrebno da se kreću, a ne da se igraju političke igre sa ljudskim životima", požalio se Stano. Pratite nas na Fejsbuku i Tviteru. Ako imate predlog teme za nas, javite se na bbcnasrpskom@bbc.co.uk Autor: BBC News na srpskom Preuzimanje delova teksta ili teksta u celini je dozvoljeno bez ikakve naknade, ali uz obavezno navođenje izvora i uz postavljanje linka ka izvornom tekstu na www.021.rs. Preuzimanje fotografija je dozvoljeno samo uz saglasnost autora.

Datum: 10.01.2021
Medij: Večernje novosti
Rubrika Aktuelno
Autori: ? B. Borisavljević
Teme: Migranti/azilanti

Napomena:
Površina: 1856

Naslov: VAKCINA U TRI FAZE ZA POLA SRBIJE!

Strana: 1,6,7



ДЕТАЉАН ПЛАН ИМУНИЗАЦИЈЕ

ВАКЦИНА У ТРИ ФАЗЕ ЗА ПОЛА СРБИЈЕ!

НА ЛИСТИ УЗ ЗДРАВСТВЕНЕ И ПРОСВЕТНИ РАДНИЦИ

УСКОРО ЋЕМО ИМАТИ НА РАСПОЛАГАЊУ ТРИ ВРСТЕ ЦЕПИВА

- У ПРВОМ КРУГУ ЗАШТИТА ПРОТИВ КОВИДА 19 ЗА ПЕТИНУ СТАНОВНИШТВА
- ВАКЦИНАЦИЈА ЋЕ БИТИ ПРЕМА ПРИОРИТЕТИМА, УБРЗАВАЊЕ КАКО БУДУ СТИЗАЛЕ НОВЕ ДОЗЕ

СТРАНЕ 6. и 7.

Фото Танјуг

Datum: 10.01.2021
Medij: Večernje novosti
Rubrika Aktuelno
Autori: ? B. Borisavljević
Teme: Migranti/azilanti
Naslov: VAKCINA U TRI FAZE ZA POLA SRBIJE!

Napomena:
Površina: 1856

Strana: 1,6,7



ИТАЛИЈА

СИТУАЦИЈА СЕ ПОГОРШАВА

У ПОСЛЕДЊИХ седам дана у Италији се бележи погоршање епидемиолошке ситуације. У последња 24 сата број новозаражених је премашио 17.000, а од заразе ковидом 19 преминуло је 414 особа.

РУСИЈА

МАЊИ БРОЈ ЗАРАЖЕНИХ

У РУСИЈИ је у последња 24 сата потврђено 23.309 нових случајева вируса корона, што је најнижи дневни пораст од 18. новембра. У том периоду преминуло је 470 особа. До сада је у Русији заражено 3.379.103 особа, од којих је 61.381 преминула.

НЕМАЧКА

ЗИМА ДОНОСИ НОВУ ОПАСНОСТ

НИЈЕДНА земља није безбедна од вируса корона, а тако ни Немачка, ако то нису и њени пријатељи и суседи, изјавила је немачка канцеларка Ангела Меркел.
Меркелова је изразила уверење да ће се "трезвеност и предострожност исплатити", али и указала "да ће наредне недеље зиме бити најтеже у пандемији".

ФРАНЦУСКА

ПРВА ДАМА, ИПАК РАДИЛА

БРИЖИТ Макрон, супруга француског председника Емануела, била је крајем децембра позитивна на вирус корона, али је наставила нормалне активности након што је други тест био негативан.
- Макронова је 24. децембра била позитивна на ковид 19, али није имала симптоме, а 30. и 31. децембра урађена су два додатна теста која су била негативна - пише "Гардијан", позивајући се на француске медије.
Француски председник Емануел Макрон био је позитиван на вирус корона на тестирању 17. децембра и био је у самоизолацији до 24. децембра.

БРАЗИЛ

ИНЦИДЕНТ НА ТЕСТИРАЊУ

БРАЗИЛСКА здравствена регулаторна агенција Анвиса саопштила је да је током клиничких тестирања вакцине компаније "Јансен-Цилаг" дошло до "озбиљног инцидента".
У саопштењу се наводи да је до инцидента дошло 2. јануара, али се не наводи о чему је тачно реч.

ИНСТИТУТ "БАТУТ" ЈУЧЕ ОБЈАВИО ДЕТАЉАН ПЛАН ИМУНИЗАЦИЈЕ ОД ВИРУСА КОРОНА, ВАКЦИНАЦИЈА

ЦЕПИВО У ТРИ ФАЗЕ ЗА ПОЛА СРБИЈЕ



■ У првом кругу - вакцина против ковида 19 за петину грађана

■ Приоритети и на основу нових сазнања о току ове епидемије

■ Б. Борисављевић

ВАКЦИНАЦИЈОМ против вируса корона, која ће се обавити у три фазе, биће обухваћено 50 одсто становништва уколико буду доступне довољне количине цепива! Предвиђено је ово оперативним планом који је јуче објавио Институт за јавно здравље Србије "Др Милан Јовановић Батут". У првом кругу планирана је имунизација петине становништва, односно 1.750.000 грађана, и то у три фазе према приоритетима, у зависности од степена ризика. Првом фазом биће обухваћено 720.600 грађана, другом 736.000, а трећом 446.000 становника.

У првој фази вакцинације цепиво ће добити медицински радници са највишим ризиком од настајања или преношења инфекције, њих око 85.400, што је 60 до 80 одсто. Ту су и корисници и запослени у домовима за старе и установама социјалне заштите, старији од 75 година у општој популацији, као и они од 64 до 74 године са вишеструким факторима ризика, за које је "резервисано" 635.000 вакцина.

ПЛАН
вакцинације око 3,4 милиона наших грађана

Планом је предвиђено да у другој фази цепивом буду заштићени старији који нису били у првој, особе са коморбидетима, као и запослени у службама од значаја за функционисање друштва, које одреди Влада Србије.

- Ту спадају радници у државној управи и локалној самоуправи који су у непосредном раду са странкама, у комуналним предузећима, полицији и правосуђу, предшколским установама, факултетима и у средњим школама. Планиран је обдухват од око 736.000 грађана, односно 10 до 80 одсто, у зависности од ризика наставка тешког облика болести - наводи се у саопштењу "Батута".

Уколико се обезбеде количине цепива веће од потреба за вакцинацију циљних група планираних у прве две фазе, план се проширује на трећу, која би, како се наводи, требало да обухвати до 50 одсто укупног становништва Србије.

- Приоритети ће бити одређени накнадно, на основу нових сазнања о току епидемије, имуногености вакцине, као и доступних количина вакцине. У овој фази требало би да буду вакцинисани запослени у основним школама, есенцијално особље ван медицинског и образовног сектора које није обухваћено у другој фази, запослени на производњи вакцина и у лабораторијама на местима са високим ризиком за инфекцију - указују, поред осталог у Институту за јавно здравље Србије.

Такође, "на списку" су и особе које су, услед свог социјалног статуса у повећаном ризику од инфекције, јер не могу да обезбеде физичку удаљеност. Међу њима су мигранти и тражиоци азила у колективном смештају, житељи нехигијенских насеља, бескућници и особе које живе у екстремном сиромаштву, затвореници старији од 50 година. У овим категоријама, указује се, проценат имунизације би био око 75 одсто, односно око 446.000 особа.

УБРЗАВАЊЕ
имунизације темпом којим стижу вакцине

Државни секретар у Министарству здравља Мирсад Ђерлек демантовао је у међувремену приче о томе да здравствени радници, наводно, одбијају да се вакцинишу, истичући да нема никаквог масовног одбијања вакцинације. Он је потврдио да ће Србија ускоро имати три вакцине на располагању за имунизацију становништва.

- Планирамо да вакцинишемо око 3,4 милиона грађана - рекао је Ђерлек. - Када то будемо постигли, бићемо на добром путу да се ослободимо вируса корона. У наредним месецима планирамо да убрзавамо имунизацију, темпом којим нам вакцине буду стизале у Србију. У току је вакцинација здравствених радника из "нековид" система. Имамо пораст

ОБОЛЕЛО 31 ДЕТЕ

ЕПЕДЕМИОЛОШКА ситуација на подручју Бијељине и даље је неповољна и сложена. У претходних 48 сати једна особа је преминула и регистровано је седам новооболелих. У ковидболници налази се 60 пацијента, од којих више од половине има тешку клиничку слику, 16 је животно угрожено, а седам особа је на респиратору. Тренутно је на подручју града 698 активних случајева вируса, а међу њима је 31 дете школског узраста.

УБЛАЖАВАЊЕ МЕРА У БЕОГРАДУ?

ЗАМЕНИК градоначелника Београда Горан Весић очекује да Кризни штаб потврди да радно време малопродајних и угоститељских објеката и после 11. јануара буде до 20 сати, али је најавио да ће предложити ублажавање те мере. Он је истакао да, девет дана од прославе Нове године, није дошло до значајнијег пораста броја заражених у престоници, што је, како је оценио, последица дисциплине коју су за Нову годину показали Београђани.
- Овај град мора да ради и требају нам туристи. То је највећи интерес Београда. То ће се догодити брже него што очекујемо - рекао је Весић. - У сектору услуга у Београду ради 40.000 људи. Примам плату да бих се борио за радна места. Ја сам практичан човек. У Београду око 190.000 људи више ради него 2012. године и намера ми је да се та радна места сачувају и отворе нова.



ОПРЕЗ У последња 24 часа у Србији је преминуло још 35 људи, док се на респираторима налази 207 пацијената

www.novosti.rs

Datum: 10.01.2021
Medij: Večernje novosti
Rubrika Aktuelno
Autori: ? B. Borisavljević
Teme: Migranti/azilanti
Napomena:
Površina: 1856
Naslov: VAKCINA U TRI FAZE ZA POLA SRBIJE!
Strana: 1,6,7



НАЈПРЕ ЗА ЗДРАВСТВЕНЕ РАДНИКЕ НА ПРВОЈ ЛИНИЈИ ОДБРАНЕ





Биће заштићени и просветни радници, као и они у комуналним предузећима, вртићима...

ЖИВОЈИН РАКОЧЕВИЋ, НАД ОДРОМ СУПРУГЕ, ЈУЧЕ НА КиМ
МОЈА СОЊА - ОТИШЛА У ВЕЧНУ СЛОБОДУ



У ПОРТИ манастира Сушица код Грачанице на КиМ јуче је сахрањена др Соња Ракочевић (47) која је на Божић изгубила битку са вирусом корона.

- Са Соњом су хиљаде деце, ја знам, јер је била мајка тој деци - рекао је, опраштајући се од супруге Живојин Ракочевић, новинар и један од најзначајнијих хроничара живота и страдања Срба јужно од Ибра. - Много ме Горанаца звало. Толико желим да им се захвалим. Призренаца, људи са Штрпца... Она није своје пацијенте остављала у болници.

Над одром своје Соње истакао је да су њих двоје сањали слободно Косово:

- Соња својим трпљењем, како само косовски Срби знају да трпе. И својим чекањем, како само косовски Срби умеју да чекају. Био сам сигуран да ћемо нас двоје дочекати слободу, а сада схватам да је она отишла у вечну слободу, а да ћу се ја још потуцати по овој земаљској слободи и да ће се моја Симонида, мој Димитрије, моја браћа и кумови борити за ту трунку достојанства и људске слободе.

смртности и међу некакав пацијентима. Зато је важно да се сви здравствени радници вакцинишу, како би и ти пацијенти имали адекватну здравствену заштиту.

Иначе, тренд лаганог пада броја оболелих од ковида 19 настављен је и јуче, али су цифре и даље високе, па епидемилози упозоравају да је "рано за било какво опуштање". Од 11.123 тестираних грађана, позитивних је 1.769, што износи 15,9 одсто. Преминуло је, нажалост, још 35 пацијената, на респираторима је 207 особа, а на болничком лечењу 5.911 оболелих.

Министарка рада, запошљавања, борачких и социјалних питања и чланица Кризног штаба Дарија Кисић Тепавчевић, каже да, ако се пореди са пет или шест хиљада новооболелих на дневном нивоу, број испод две хиљаде јесте мањи, али је истакла да су то и даље изузетно високе цифре. Према њеним речима, у геронтолошким центрима је до петка вакцинисано 1.984 корисника и запослених, а издат још 841 налог. Када је реч о епидемијској ситуацији, заражено је 1.408 корисника и 675 запослених.

Према речима професора Владислава Вукомановића, у наредна три дана око 350 запослених у Институту за мајку и дете примиће вакцину. Реч је о трећини запослених, а за две-три недеље би требало да буде вакцинисано још толико. У овој установи, међу запосленима, било је око 250 радника који су прележали вирус.

Вакцинација је јуче почела за медицинско и немедицинско особље, ангажовано у "црвеној зони" Института за ортопедију "Бањица" и болнице "Свети Сава", које су у ковид систему. На Бањици су се за вакцинацију пријавила 124 запослена. Имунизација је почела и у Специјалној болници "Рибарска бања" , а за те намене опредељено је 50 доза цепива, као и у ГАК "Народни фронт", а прву дозу примио је 51 здравствени радник. ■

БРОЈКЕ БОЉЕ У РАСИНСКОМ ОКРУГУ

У РАСИНСКОМ округу је у последња 24 сата евидентирано 50 оболелих, што је двоструко мање у односу на дан раније. У Војводини су потврђена 402 нова случаја вируса корона, од којих је највише у Новом Саду - 120.

ЦРНА ГОРА
ЗАСАД БЕЗ ОДЛУКА

ИНСТИТУТ за јавно здравље Црне Горе неће предложити пооштравање мера Комисији за заштиту становништва од заразних болести, јер није дошло до значајног повећања броја заражених у односу на број тестираних. У последња 24 сата пријављено је шест смртних случајева и 436 новозаражених особа вирусом корона.

ХРВАТСКА
ПРЕМИНУЛО 38 ОБОЛЕЛИХ

У ХРВАТСКОЈ је потврђен 1.401 нови случај вируса корона, на основу 8.609 тестираних узорака, а преминуло је 38 особа.
Број активних случајева тренутно износи 5.798, а на болничком лечењу су 2.084 пацијента.

РЕПУБЛИКА СРПСКА
РЕГИСТРОВАНО 149 СЛУЧАЈЕВА

ПОСЛЕДЊА 24 часа у Републици Српској, од 1.188 тестираних узорака регистровано је 149 позитивних, а преминуло је седам особа. Од вируса корона, до сада се опоравило 24.117 особа, а тестирано је укупно 166.952 особа. Укупан број хоспитализованих у Републици Српској је 624.

СЛОВЕНИЈА
НА ИНТЕНЗИВНОЈ 191 ОСОБА

ОД 14.718 тестираних грађана у Словенији, ковид 19 је потврђен код 2.045 њих, а забележено је 25 нових смртних случајева.
Број позитивних међу тестиранима је и даље веома висок, изнад 30 одсто, на болничком лечењу је 1.160 оболелих, од којих је 191 пацијент на интензивној нези.

Datum: 10.01.2021
Medij: Blic
Rubrika Aktuelno
Autori: Redakcija
Teme: Migranti/azilanti
Napomena:
Površina: 439
Naslov: Vakcinacija i svakog drugog stanovnika
Strana: 6



„BATUTOV" OPERATIVNI PLAN ZA IMUNIZACIJU

Vakcinacija i svakog drugog stanovnika

Operativni plan za imunizaciju protiv kovida 19 u Srbiji koji je objavio Institut „Batut" predviđa tri faze koje bi obuhvatile 50 odsto stanovništva.

Pored izrade planova za vakcinaciju sa obuhvatom od 20 odsto ukupne populacije, istovremeno su pripremljeni i planovi za obuhvat do maksimalno 50 odsto ukupne populacije Srbije u slučaju dostupnosti veće količine vakcina.

PRVA FAZA

U prvoj fazi vakcinacije obuhvaćeni su zaposleni u zdravstvenim ustanovama sa najvišim rizikom od nastajanja ili prenošenja infekcije, kao i zaposleni u domovima za stara lica i drugim ustanovama socijalne zaštite. Prioritetne grupe zaposlenih u zdravstvenim ustanovama obuhvataju: zaposlene u jedinicama intezivnog lečenja u kovid bolnicima, u kovid ambulantama domova zdravlja i prijemno-trijažnim centrima bolnica, u kovid bolnicama u direktnom kontaktu s obolelima na odeljenjima, u laboratorijama za direktnu dijagnostiku kovid 19, zaposlene na intenzivnom lečenju i hirurškim odeljenjima u ne-kovid bolnicama, zatim na ostalim odeljenjima u ne-kovid bolnicama i zaposlene u domovima zdravlja. Planirano je da obuhvat vakcinacije bude od 60 do 80 odsto zaposlenih u ovim kategorijama, odnosno oko 85.400 ljudi.

U ovoj fazi biće vakcinisane i starije usrasne grupe stanovništva, i to: osobe starije od 65 godina u domovima za stara lica i ustanovama socijalne zaštite, osobe starije od 75 godina, osobe u starosnoj grupi 65–74 godine u opštoj populaciji sa višestrukim faktorima rizika i korisnici ustanova socijalne zaštite u kojima

> Ukupno bi se u prve tri faze vakcinacije obuhvatilo oko 1.750.000 građana Srbije



je otežano ili nemoguće sprovodenje nefarmakoloških mera prevencije. Obuhvat vakcinacije u ovoj kategoriji gradana trebalo bi da bude izmedu 75 i 80 odsto, i to je ujedno najbrojnija kategorija stanovništva, oko 635.000 osoba.

Ukupno za prvu fazu vakcinacije je planirana vakcinacija 720.600 osoba.

DRUGA FAZA

U drugoj fazi koja obuhvata do 20 odsto od ukupnog broja stanovništva biće obuhvaćene starije uzrasne grupe – osobe sa komorbiditetima koje ne spadaju u starije uzrasne grupe stanovništva, kao i zaposleni u odredenim ustanovama od značaja za funkcionisanje društva.

Kada je reč o zaposlenima, biće vakcinisani u službama od vitalnog i posebnog značaja za funkcionisanje društva koje odredi Vlada Srbije, zatim zaposleni u državnoj upravi i lokalnoj samoupravi, zaposleni u komunalnim i javnim preduzećima, u policiji i pravosudu, u predškolskim ustanovama i u ustanovama sa većim rizikom od transmisije virusa (fakulteti i srednje škole).

Za drugu fazu planira se imunizacija sa obuhvatom od 10 do 80 odsto. U drugoj fazi imunizacije tako bi bilo vakcinisano oko 736.000 ljudi.

TREĆA FAZA

Ako se obezbede količine vakcine veće od potreba za vakcinaciju ciljnih grupa planiranih u prve dve faze imunizacije, plan se proširuje na treću fazu, koja bi trebalo da obuhvati do 50 odsto ukupnog stanovništva Srbije. Prioriteti se odreduju naknadno, na osnovu novih saznanja o toku epidemije, imunogenosti vakcine, kao i na osnovu dostupnih količina vakcine.

DNEVNI BILANS

TESTIRANO
11.123
POZITIVNO
1.769
PREMINULO
35
NA RESPIRATORU
207

U ovoj fazi trebalo bi da budu vakcinisani zaposleni u obrazovnim ustanovama sa manjim rizikom (osnovne škole), esencijalno osoblje van medicinskog i obrazovnog sektora koje nije obuhvaćeno, zaposleni na proizvodnji vakcina i u laboratorijama, kao i osobe koje su usled svog socijalnog statusa u povećanom riziku od infekcije: Migranti i tražioci azila u kolektivnom smeštaju, osobe koje žive u nehigijenskim naseljima, beskućnici, osobe starije od 50 godina na izdržavanju krivičnih sankcija.

U ovim kategorijama planiran je obuhvat od 75 odsto za vakcinaciju, odnosno oko 446.000 osoba. Ukupno bi se u prve tri faze vakcinacije obuhvatilo oko 1.750.000 građana Srbije. ■

Datum: 10.01.2021
Medij: Alo
Rubrika Aktuelno
Autori: M.I.
Teme: Migranti/azilanti

Napomena:
Površina: 1025

Naslov: HEROJI PRVI NA REDU

Strana: 1,6,7



Datum: 10.01.2021
Medij: Alo
Rubrika Aktuelno
Autori: M.I.
Teme: Migranti/azilanti
Naslov: HEROJI PRVI NA REDU

Napomena:
Površina: 1025

Strana: 1,6,7



Širom Srbije, na 165 punktova počela je imunizacija protiv koronavirusa, među prvima

Naši heroji biće

FOTO: MINISTARSTVO ZDRAVLJA

„Batut“ dao detaljan plan imunizacije kojim je obuhvaćeno 50 odsto stanovnika Srbije, ali i migranti

Od juče je 165 punktova za vakcinaciju protiv koronavirusa aktivno širom Srbije. Zdravstveni radnici konačno dobijaju dugo čekano cepivo, koje bi trebalo da im omogući da bezbedno i bez bojazni za sopstveno zdravlje leče srpski narod. Baš kao što su obećali premijerka, predsednik i ministri, medicinari mogu da biraju između dve vakcine, a sudeći prema trenutnim podacima, većina se odlučuje za ruski „sputnjik V“.

Kako za „Alo!“ kaže dr Mirsad Đerlek, sekretar u Ministarstvu zdravlja, Srbija će uskoro imati na raspolaganju tri vakcine, a samo mali procenat zdravstvenih radnika ih neće primiti.

- Naši zdravstveni radnici su pokazali ogroman profesionalizam i svest da je vakcina jedini pravi lek protiv korone. Postoje oni koji su preboleli koronu, pa sada imaju visok nivo antitela, tako da će sačekati i prepustiti vakcine onima koji antitela nemaju, neki su trenutno prehlađeni, pa zbog toga ne mogu da se vakcinišu, a treći čekaju kinesku vakcinu. Svakako, većina želi da je primi - rekao je Đerlek.

On je dodao i da je govor protiv vakcina svojevrstan atak na naše zdravstvo, ali i na zdravlje i život stanovništva.

U Institutu za majku i dete počela je vakcinacija 350 zaposlenih i to „Fajzerovom“ vakcinom, potvrdio je profesor doktor Vladisalav Vukomanović.

- Reč je o trećini zaposlenih, a očekujemo za dve, tri nedelje da će biti vakcinisano još toliko. U našoj ustanovi među zaposlenima je bilo oko 250 radnika koji su preležali virus - rekao je Vukomanović.

Za „Fajzerovu“ vakcinu opredelio se i značajan broj niških medicinara.

- Iako se jedan deo odmah opredelio želi li da se vakciniše i koju vakcinu želi da primi, drugi deo je bio neodlučan, zbog čega je i odziv imunizaciji u poslednjem trenutku smanjen. Kod



Zaposleni Istituta za onkologiju juče su prvi primili vakcine „sputnjik V“

Mirsad Đerlek

kliping centar Srbije
www.ninamedia.rs

Datum: 10.01.2021
Medij: Alo
Rubrika Aktuelno
Autori: M.I.
Teme: Migranti/azilanti

Napomena:
Površina: 1025

Naslov: HEROJI PRVI NA REDU

Strana: 1,6,7



biće vakcinisani zdravstveni radnici

zaštićeni

KORONA U SRBIJI
9. JANUAR

11.123
testirano

1.769
novozaraženo

207
na respiratoru

35
preminulo

nas se prijavilo 965 radnika, a vakcinisano je 700, što nije loše, ali moglo je da bude i bolje - rekao je Zoran Perišić, direktor Kliničkog centra Niš.

Direktorka Instituta za onkologiju, dr Danica Grujičić rekla je da je deo zaposlenih u ovoj ustanovi primio rusku, dok će drugi deo primiti američku vakcinu. - Svi su zainteresovani za vakcinaciju, svi su videli šta znači kovid i smatramo da je imunazacija jedini pravi način da se zaustavi pandemija«, rekla je dr Grujičić i apelovala na one koji su preležali koronu da sačekaju sa vakcinacijom i da daju prednost onima koji nisu.

Institut za javno zdravlje „Batut“ napravio je detaljan plan za imunizaciju stanovništva, i to prvo za 20 odsto populacije, za šta je deo vakcina stigao, a deo se očekuje tokom januara. Pripremljen je i drugi deo plana, za vakcinisanje ostatka, do 50 odsto građana Srbije, koji će biti sproveden kada ostali kontingenti vakcina stignu u našu zemlju.

U pomenutih 20 odsto građana spadaju zaposleni u zdravstvenim ustanovama sa najvišim rizikom od nastajanja ili prenošenja infekcije, kao i zaposleni u domovima za stara lica i drugim ustanovama socijalne zaštite. Planirano je da time bude obuhvaćeno 85.400 ljudi. Pored toga, u prioritete spadaju i stariji od 65 godina, kojih bi trebalo da se vakciniše oko 635.000.

U drugoj fazi vakcinacije cepivo će dobiti još 20 odsto stanovništva, stariji koji nisu primili u prvoj fazi, osobe sa komorbiditetima, zaposleni u rizičnim preduzećima, državnoj upravi, policiji, pravosuđu i obrazovnim ustanovama. Tada se očekuje imunizacija 736.000 stanovnika.

Treća faza obuhvatiće manje rizične grupe, one koji nisu mogli da prime vakcinu u prve dve faze, kao i migrante, beskućnike, osobe koje žive u nehigijenskim naseljima i osuđenike. U ovoj fazi se očekuje imunizacija ukupno oko 446.000 ljudi.

M. J.

kliping centar Srbije
www.ninamedia.rs

Datum: 10.01.2021
Medij: Politika
Rubrika Događaji dana
Autori: D. Bukvić
Teme: Migranti/azilanti

Napomena:
Površina: 741

Naslov: Vakcinacija protiv korone u tri faze

Strana: 1,5



Вакцинација против короне у три фазе

Оперативни план за имунизацију против ковида 19 у Србији, који је објавио Институт „Батут", предвиђа вакцинацију најмање петине, а највише половине становништва у три фазе. Колики ће бити тај удео зависиће од броја цепива.

У првој фази, која је практично већ у току, планирано је вакцинисање више од 720.000 људи у три категорије: запослени у здравственим установама с највишим ризиком од настајања или преношења инфекције, затим запослени у домовима за старе и другим установама социјалне заштите, као и одређене старије узрасне групе становништва.

Приоритет за имунизацију у здравству јесу запослени у јединицама интензивног лечења у ковид болницама, запослени у ковид амбулантама домова здравља и пријемно-тријажним центрима болница, радници који



Фото Танјуг/С. Аћимовић

су у ковид болницама у директном контакту с оболелима на одељењима и запослени у лабораторијама за директну дијагностику ковида 19. У приоритетну групу спадају и запослени у нековид болницама на интензивном лечењу и у хируршким и осталим одељењима, као и у домовима здравља. Планирано је да у овој фази цепиво прими око 85.400 здравствених радника.

страна 5

Datum: 10.01.2021
Medij: Politika
Rubrika Događaji dana
Autori: D. Bukvić
Teme: Migranti/azilanti
Naslov: Vakcinacija protiv korone u tri faze

Napomena:
Površina: 741

Strana: 1,5

Вакцинација у три фазе

Са прве стране

Осим запослених у здравству, у првој фази биће вакцинисане и особе старије од 65 година које стално бораве у домовима за старе и другим установама социјалне заштите, затим особе старије од 75 година у општој популацији, као и особе у старосној групи од 65 до 74 године у општој популацији с вишеструким факторима ризика и корисници установа социјалне заштите (осим домова за стара лица) у којима је отежано или немогуће спровођење нефармаколошких мера превенције и сузбијања. Обухват вакцинације у овој категорији требало би да буде око 635.000 људи.

Друга фаза обухвата око 736.000 особа, и то старије узрасне групе које нису вакцинисане у првој фази, затим особе с коморбидитетима које не спадају у старије узрасне групе становништва

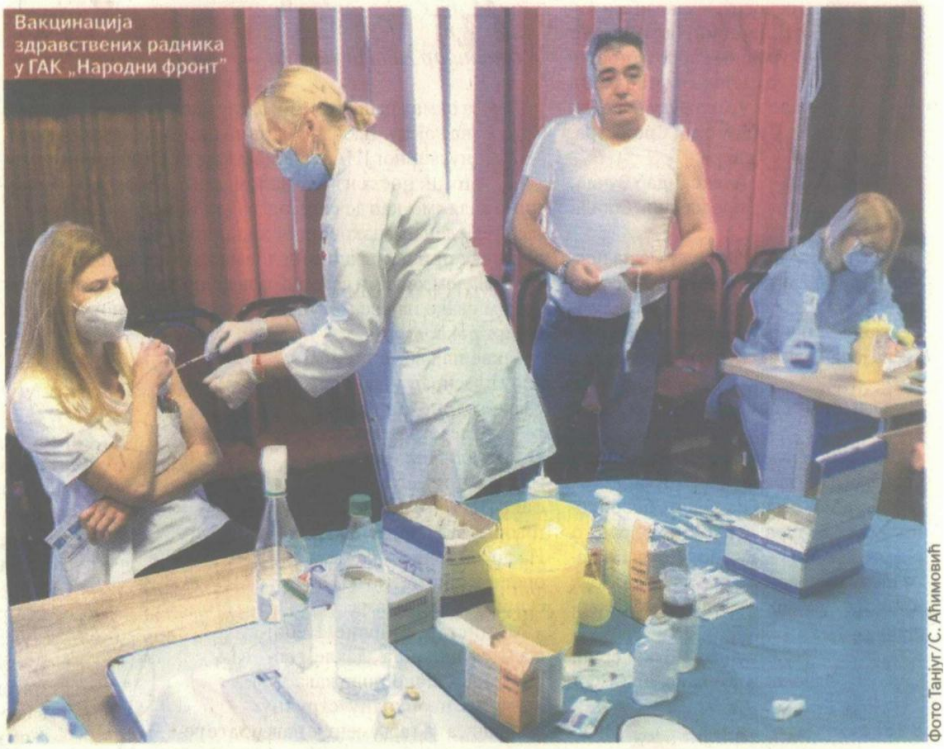

Вакцинација здравствених радника у ГАК „Народни фронт"

Фото Танјуг/С. Аћимовић

Још 1.769 новозаражених

У Србији је у последња 24 сата потврђено 1.769 новозаражених вирусом корона од тестирана 11.123 узорка, а преминуло је још 35 особа. Тренутно је хоспитализовано 5.911 пацијената, од којих је 207 на респираторима. Највише новозаражених и јуче је било у Београду – 546. Сви остали градови и општине имају мање од 80 новооболелих. Досад је у Србији тестирано укупно 2.389.138 људи уз регистрована 357.894 случаја ковида 19, а умрло је 3.548 особа. Проценат смртности је 0,99.

У случају доступности веће количине цепива, имунизацијом би могло да буде обухваћено и до 50 процената становништва

као и запослене у одређеним установама од виталног значаја за функционисање друштва, које ће одредити Влада Србије. Имунизација ће у другој фази обухватити и запослене у државној управи и локалној самоуправи који су посебно изложени инфекцији, затим запослене у комуналним и јавним предузећима, у полицији и правосуђу, као и у образовним установама, од предшколских установа до факултета.

На тај начин након прве две фазе имунизације биће вакцинисано више од 1,3 милиона грађана.

У трећој фази требало би да буде вакцинисано најмање још око 446.000 особа. То ће бити запослени у образовним установама с мањим ризиком од трансмисије вируса (основне школе), есенцијално особље ван медицинског и образовног сектора које није обухваћено у другој фази, запослени на производњи вакцина и у лабораторијама на местима с високим ризиком за инфекцију као и особе које су услед свог социјалног статуса не могу да обезбеде физичку удаљеност (мигранти, тражиоци азила, житељи нехигијенских насеља, бескућници и особе старије од 50 година на издржавању кривичних санкција).

Према плану „Батута", после све три фазе очекује се да буде укупно вакцинисано око 1,75 милиона грађана Србије, што је око 20 одсто, али у случају доступности већег броја цепива, имунизацијом би могло да буде обухваћено и до 50 процената становништва.

За испуњавање плана Србија ће имати на располагању три вакцине, изјавио је државни секретар у министарству здравља Мирсад Ђерлек. Он је поновио да су и „Фајзерова" и руска, али и кинеска вакцина која се ускоро очекује у нашој земљи, потпуно безбедне, пренео је Танјуг.

У Србији је до јуче, према његовим речима, вакцинисано око 1.300 здравствених радника, а широм земље је отворено 165 пунктова за имунизацију. Досад нису забележене нежељене реакције.

У геронтолошким центрима вакцину је примило око 2.000 корисника и запослених, а издат је још 841 налог за вакцинацију, изјавила је министарка за рад, запошљавање, борачка и социјална питања Дарија Кисић Тепавчевић. У изјави за РТС, коју је пренела Бета, она је казала да се пунктови за имунизацију за сада налазе у 22 државна и девет приватних геронтолошких центара. Према њеним речима, иако се уочава пад дневног броја новооболелих, апсолутни бројеви су и даље изузетно високи. Она је зато још једном апеловала на грађане да се придржавају мера.

Д. Буквић

Словенија поново признаје српске ПЦР тестове

Одлуком Владе Словеније, од јуче се за улазак у ту земљу поново признају ПЦР тестови на вирус корона урађени у Србији. Тиме је укинута досадашња одлука којом је за прелазак словеначке границе признаван само негативан брзи тест на антиген, који мора да буде урађен у некој од држава ЕУ или у шенгенском подручју. Јучерашњом одлуком, међутим, улазак у Словенију се омогућава и са негативним ПЦР тестом рађеним и у трећим земљама или институцијама које признаје словеначка влада.

Како је пренео Танјуг, на списку држава из којих ће бити признавани ПЦР тестови, објављеном на сајту словеначке Националне лабораторије за здравље, околину и храну, налази се и Србија. Истовремено, брзи тестови на пет граничних прелаза које је Словенија радила од Божића биће укинути, пренели су медији у Љубљани. „Више неће бити могуће спроводити ове брзе тестове на наших пет граничних тачака. Ако немате негативан тест, једина опција биће одлазак у карантин", рекао је министар унутрашњих послова Словеније Алеш Хојс.

kliping centar Srbije
www.ninamedia.rs

Vreme: 10.01.2021 11:58
Medij: slobodnaevropa.org
Link: https://www.slobodnaevropa.org/a/za%C5%A1to-je-republika-srpska-zabranjena-teritorija-za-
Autori: Omer Karabeg
Teme: Međunarodna organizacija za migracije (IOM)

Naslov: Most: Zašto je Republika Srpska zabranjena teritorija za migrante?



U najnovijem Mostu Radija Slobodna Evropa razgovaralo se o tragediji migranata i izbjeglica koji uzaludno čekaju u Bosni i Hercegovini da im Evropska unija otvori granice. Sagovornici su bili dva novinara - Nidžara Ahmetašević iz Sarajeva i Dragan Bursać iz Banjaluke. Bilo je riječi o tome u kakvim uslovima žive miganti i izbjeglice u Bosni i Hercegovini, koliko ih je u kampovima, a koliko na ulici, zašto u Republici Srpskoj nema kampova, kako vlasti u Bosni i Hercegovini jedni na druge prebacuju odgovornost za migrantsku krizu, kako se građani odnose prema migrantima, da li političari i pojedini mediji preuveličavaju incidente koje počine migranti kako bi ih prikazali nasilnim, zašto izbjeglice veoma lako prelaze iz Srbije u Bosnu i Hercegovinu, dok je hrvatska granica sa Bosnom i Hercegovinom za njih nepremostiva prepreka. Također, razgovaralo se i o tome da li Brisel prećutno toleriše surove obračune hrvatske policije sa migratima koji uspiju da pređu hrvatsku granicu, o licemjerstvu Evropske unije koja oštro osuđuje bosanskohercegovačke vlasti zbog njihovog odnosa prema migrantima, dok joj ne pada na pamet da otvori svoje granice za izbjeglice koje se smrzavaju u Bosni i Hercegovinim, kao i o tome da li je uzaludna nada migranata da će jednog dana stići u zapadnu Evropu. Omer Karabeg: Gospođo Ahmetašević, vi kao volonterka, koja pomaže migrantima, obilazite kampove u kojima su oni smješteni. Koliko trenutno ima kampova u Bosni i Hercegovini? Nidžara Ahmetašević: Meni je IOM, Međunarodna organizacija za migracije koja upravlja kampovima - kojih je, koliko ja znam, trenutno u Bosni i Hercegovini osam - 2018. godine, kada sam počela kritički pisati o onom što se dešava u ovoj zemlji, na neki način zabranila ulazak u kampove. Nakon toga ulazila sam bez njihovog odobrenja, često i bez njihovog znanja. Ono što sam vidjela dalo mi je vrlo jasno objašnjenje zašto oni u kamovima ne žele ni mene, ni mnoge druge ljude. A to su izuzetno bijedni i nehumani uslovi. U kampovima nema tople vode, hrana često nije zadovoljavajuća. Svi dobijaju istu hranu - i zdravi i bolesni i djeca, a vrlo često puno ljudi ima svrab i druge kožne bolesti zbog nedostatka higijene. A ono što je najveći problem i na što aktivisti u Bosni i Hercegovini već tri godine ukazuju je nasilje koje prema ljudima u kampovima pokazuju radnici privatnog obezbjednja. Omer Karabeg: Gospodine Bursać, neću da vas pitam o kampovima jer ih nema u Republici Srpskoj zato što ih vlast tog eniteta ne dozvoljava, da li ima ijednog migranta u Republici Srpskoj? Dragan Bursać: Zvanična politika Republike Srpske je da je to "migrant free" zona koliko god to zastrašujuće zvučalo. Tako Milorad Dodik i njegovi eksponenti "reklamiraju" tu sredinu. U Republici Srpskoj nema migrantskih kampova i nema nikakve naznake da će ih biti. Ali migranti idu kroz Republiku Srpsku, moraju preko Banjaluke doći do Bihaća, pa ih možete vidjeti u Bosanskoj Dubici, Gradiški, Mrkonjić Gradu, Bosanskom Novom. Tako da migranata ima. Oni su pravno nevidljivi i Republika Srpska se ponaša kao da oni ne postoje. Ali takva je situacija u čitavoj Bosni i Hercegovini s tom razlikom što je u Republici Srpskoj oslobađanje od migranata ili neugošćavanje migranata, kako god hoćete, gotovo postalo "statement" tog entiteta. Omer Karabeg: Migrantski kampovi su samo u dva kantona u Federaciji Bosne i Hercegovine: u Unsko-sanskom i Sarajevskom kantonu. Zašto ih nema u ostalim kantonima? Nidžara Ahmetašević: Kamp postoji i u Mostaru, dakle i u Hercegovačko-neretvanskom kantonu. Zašto ih nema? Zato što vlasti u Bosni i Hercegovini nisu sposobne, niti zainteresovane da se bave bilo kakvim ozbiljnim problemom - bilo da su u pitanju migranti ili kupovina vakcina protiv COVID-a 19. Ljudi koji obnašaju funkcije u ovoj državi niti su sposobni, niti

žele da se bave svojim poslom. I to je razlog što nema kampova. Drugi razlog je što je 2018. Evropska unija zaključila da ne može pokloniti povjerenje vlastima ove zemlje kada je riječ o upravljanju migracijskim tokovima, kako oni to zovu, pa su sav novac i sve upute o tome šta treba raditi proslijedili Međunarodnoj organizaciji za migracije i Ujedinjenim nacijama koji su postali odgovorni za ovu situaciju, međutim ne čini se baš da rado preuzimaju odgovornost kada je zaista treba preuzeti. Omer Karabeg: S obzirom da vlast u Republici Srpskoj neće migrante, da li se na neki način podrazumijeva da samo Bošnjaci treba da brinu o njima? Nidžara Ahmetašević: Ne brinu o migrantima samo Bošnjaci. O njima niko ne brine osim građana i građanki svih nacijai i nacionalnosti širom Bosne i Hercegovine - od Trebinja do Banjaluke, od Tuzle do Posušja i Ljubuškog. Oni zaista pokazuju solidarnost i istinski se brinu o tim ljudima. Omer Karabeg: Danas u Bosni i Hercegovini izgleda niko neće migrante. Čim se odredi neka lokacija građani se bune, protestuju i blokiraju tu lokaciju. Zašto građani ne žele migrante svom susjedstvu? Dragan Bursać: Ne radi se o tome da li neko hoće ili neće migrante. Da se razumijemo, njima je Bosna i Hercegovina prolazna stanica. Oni idu put Evropske unije. Tim ljudima, kao što kaže kolegica, pomažu građani Bosne i Hercegovine. Stanovništvo ove zemlje, koje je iscrpljeno na hiljadu načina, u svakoj opštini, u svakom mjestu pomaže tim nevoljnicima. Opštine i kantoni pomažu koliko mogu. Ne možete svu odgovormost ovoga svijeta za nebrigu o migrantima svaliti na opštine koje su najčešće siromašne. Činjenica je da prije svega entiteti, onda i država Bosna i Hercegovina, taj vruć krompir prebacuju Međunarodnoj organizaciji za migracije, a oni je onda njima vraćaju. To je, da tako kažem, združena neodgovornost ove zemlje i institucija koje imaju svoje centrale van Bosne i Hercegovine koja se direktno lomi preko leđa migranata, a onda i preko stanovništva koje se dovija kako zna i umije ne bi li pomoglo tim nevoljnicima. Institucije ove države, ne da neće migrante, nego se ne znaju nositi s tim problemom, a Evropska unija im poručuje - snađite se, ali nemojte ih slati ovamo. Omer Karabeg: O migrantima se širi priča da su nasilni. Zaista je bilo incidenata. Političari kažu da su migranti bezbjednosni problem. Da li zvaničnici na taj način šire strah od migranata? Nidžara Ahmetašević: Statistike pokazuju da osobe u pokretu, koje se nalaze u Bosni i Hercegovini, u vrlo malom procentu učestvuju u krivičnim djelima. Kada učestvuju najčešće su to djela razbojništva koja uključuju ulaske u napuštene objekte, krađu hrane i slično. Ne želim da ih pravdam, ali, pošto poznajem puno tih ljudi, ja bih to nazvala borbom za preživljavanje. Kada vam je sve uskraćeno, nemate drugog izbora nego ući u tuđi posjed da bi se nahranili. Težih dijela je zanemarljivo malo. Apsurdno je govoriti da ti ljudi predstavljaju opasnost za druga ljudska bića, to je samo dio propagande mržnje koju šire političari prema bilo kome, da tako kažem. Samo traže mete kako bi bijes stanovništva usmjerili ka nekom drugom, a ne prema onom ko je zaista kriv za ovu katastrofalnu situaciju u Bosni i Hercegovini. Omer Karabeg: Zašto građani blokiraju objekte gdje treba da budu smješteni migranti? Stanovnici Bradine nedavno nisu dozvolili da migranti budu smješteni u napuštenu kasarnu u tom mjestu. Nidžara Ahmetašević: Nije baš tako bilo. Bradina je malo mjesto u kome živi oko 60 porodica, u okolini možda 200, ne više. Tu je stari napušteni objekt koji je nekada pripadao vojsci. Stanovnici Bradine su i u martu ove godine izašli na ulicu da spriječe vlast da u tom objektu napravi izolatorij za oboljele od kovida. I tada i sada su tvrdili da tamo nema nikavih uslova za život. I zaista, kada su novinari ušli u taj objekt, mogli su se uvjeriti da tu nema ni mokrog čvora, ni bilo kakvih instalacija. Osim toga, Bradina nema dovoljno vode, što stvara velike probleme tamošnjim stanovnicima. Prema tome, reći da je izlazak na ulicu nekoliko desetina građana u jednom malom siromašnom mestu, koje ima velikih problema, spriječio dolazak 900 migranata - nije ispravna i potpuna informacija. Aktivistima, koji su sa njima bili u kontaktu, stanovnici Bradine su rekli da je njihova namjera bila pokazati da u toj napuštenoj kasarni nema uslova za život 900 ljudi. Kao što i nema. U tu zgradu niko nije stupio od 1998. godine. Omer Karabeg: Međutim, opštinsko rukovodstvo u Bihaću je protiv toga da se migranti ponovo smjeste u napuštenu tvornicu Bira, gdje je nekada bio kamp, a stanovništvo ih u tome podržava. Dragan Bursać: Stanovništvo ih ne podržava do kraja. To su pojedinci. Pitate zbog čega građani protestuju. Ovde imate dominantnu politiku koja je ksenofobno-rasistička. Mainstream mediji, nažalost, tu politiku podržavaju i čak izvještavaju iz ksenfobno-rasističkog diskursa. Često je glavna vijest da je migrant napao tog i tog stanovnika Bosne i Hercegovine. Nikad se ne kaže da je to čovjek uradio. Na tome se uporno insistira, iako je procenat napada, za koje su odgovorni migranti, zanemarljiv u odnosu na sveukupne napade i nasilje u Bosni i Hercegovini. Omer Karabeg: Sa zvaničnih mjesta se često čuje da migranti, koji se trenutno nalaze u Bosni i Hercegovini, nisu ljudi koji bježe od rata, već da su to ekonomski migranti iz afričkih država, Pakistana i Avganistana. Kao da se želi reći da ti ljudi ne zaslužuju pomoć. Nidžara Ahmetašević: Svi imamo ista ljudska prava. Svi smo jednaki. Univerzalna deklaracija o ljudskim pravima važi i za mene, i za vas, i za ljude iz Maroka, Avganistana, Sirije. Nije važno da li su migranti, da li su izbjeglice, to su ljudska bića koja imaju prava zagarantovana kako zakonima Bosne i Hercegovine, tako i međunarodnim konvencijama. A tek kada im se dopusti pristup azilu, možemo govoriti o tome da li je

Vreme: 10.01.2021 11:58
Medij: slobodnaevropa.org
Link: https://www.slobodnaevropa.org/a/za%C5%A1to-je-republika-srpska-zabranjena-teritorija-za-
Autori: Omer Karabeg
Teme: Međunarodna organizacija za migracije (IOM)

Naslov: Most: Zašto je Republika Srpska zabranjena teritorija za migrante?

neko izbjeglica ili migrant koji bježi zbog siromaštva u svojoj zemlji, klimatskih promjena ili nečeg drugog. Niko od tih ljudi, koji se trenutno nalaze na teritoriji Bosne i Hercegovine, nije prošao kroz proceduru u kojoj bi se provjerilo u kojem statusu može dobiti pravo da ostane. Nije prošao tu proceduru ni u Bosni i Hercegovini, ni u Evropskoj uniji s obzirom da je svako od njih nasilno vraćen iz Evropske unije barem jednom, a većina više od deset puta. Omer Karabeg: Migranti vrlo lako ulaze iz Srbije u Bosnu i Hercegovinu. Da li ih srpska policija pušta da bi ih se Srbija što prije oslobodila? Dragan Bursać: Vi kažete - lako ulaze. Ti nije prava riječ. Njih deportuju u Bosnu i Hercegovinu, te ljude doslovno kao tovar prebacuju, kao što su ih iz Grčke, Rumunije i Bugarske prebacivali u Srbiju. To je potpuna dehumanizacija koja se polulegalno radi na državnom nivou. Pomenuli ste da se pravi razlika između takozvanih ekonomskih migranata i ljudi koji su pobjegli od rata. To bi bilo isto kao kada bi čovjeku koji je ranjen previli ranu, a čovjeku koga je zgazilo auto nećete pružiti pomoć. To je suludo, ali taj narativ nije dominatan samo ovdje u Bosni i Hercegovini nego i na Balkanu. Postoji, morbidno je reći, ljudski ping pong između državica na Balkanu gdje se ljudi prebacuju tamo-amo kao kakav tovar. Po deset puta pokušavaju da pređu granicu, pa ih vrate - i sve tako. Sve su to igre ispod bedema Evropske unije. To je potpuna dehumanizacija, a za to je Evropska unija u najmanju ruku kriva pedeset posto. Omer Karabeg: Za razliku od Bosne i Hercegovine Hrvatska je za migrante nepremostiva prepreka. Kada pređu granicu, hrvatska policija se surovo s njima obračunava i vraća ih u Bosnu i Hercegovinu. Da li to Hrvatska radi uz prećutnu saglasnost Brisela? Nidžara Ahmetašević: Ima onih koji dođu i do Slovenije, Italije i Austrije, pa ih vrate. To se dešava i na granici sa Mađarskom, Bugarskom, Rumunijom i Grčkom - i to godinama nekažnjeno prolazi. Nemam nikakvog dokaza, ali čini mi se da Brisel ili to odobrava ili se to radi u ime Brisela. Dragan Bursać: Ljudi koji sjede u Briselu vrlo dobro znaju šta se dešava na granicama Evropske unije. Migranti su izloženi čitavom dijapazonu tortura u susretima sa hrvatskim, slovenačkim i mađarskim policajcima. Gledali smo emisije o seoskim patrolama gdje domicilno stanovništvo - ne uz prećutno odobravanje - već uz bodrenje policije kreće u lov na migrante kao na divlje zvjeri. Smiješno je pomisliti da Brisel ne zna za to uz sva sredstva komunikacije. Omer Karabeg: Sva moguća tijela Evropske unije su u najoštrijem tonu osudila kako se vlast u Bosni i Hercegovini ponaša prema migrantima. Pale su teške riječi na račun Bosne i Hercegovine i njene vlasti, ali Briselu nije palo na pamet da pusti u Evropsku uniju tih 1.000 ljudi koji se smrzavaju u Bihaću. A oni žele u Evropsku uniju, njih ne interesuje Bosna i Hercegovina. Nidžara Ahmetašević: Nije riječ samo o 1.000 ljudi u kampu Lipa u Bihaću. U Sarajevu, Zenici, Tuzli, Visokom, Donjem Vakufu. Ljubuškom, Posušju, Mostaru ima mnogo ljudi koji su prisljeni živjeti na ulicama, u starim napuštenim objektima, u šumama. U ovom trenutku više od 4.000 migranta u Bosni i Hercegovine nema dom. Tako je to već više od tri godine. Evropska unija je sve to vrijeme šutila. Pravila je kampove, koje ja zovem logorima, u kojima je smješteno nekoliko hiljada ljudi koji žive u najtežim uslovima. Ti ljudi su krenuli u Evropsku uniju. Mnogi od njih tamo imaju supruge, porodicu, prijatelje. Znam porodicu iz Sirije - otac i troje maloljetne djece čija je majka već četiri godine u Njemačkoj, a oni su tri godine u Bosni i Hercegovini. Oni ne mogu u Njemačku. Ko je za to kriv? Nisu vlasti Bosne i Hercegovine. Ovo što radi Evropska unija zatvarajući ganice i praveći logore po Bosni i Hercegovini ne vodi ničemu. To je vrlo licemjerna politika. Dragan Bursać: Mogla bi Evropska unija da primi pet, šest miliona, ali ko pita mene. Ovih dana čitam da je Njemačka isključila mogućnost prihvatanja migranata iz Bosne i Hercegovine. Najveća evropska ekonomija ih odbacuje i istodobno apelirala na vlasti u Bosni i Hercegovini da učine sve kako bi ublažile tešku situaciju u kojoj se nalaze migranti. To je poruka Berlina u najgorem trenutku - kada je zima, kada migrati žive u nemogućim uslovima. Omer Karabeg: Njemačka je 2015. godine primila milion sirijskih izbjeglica a, evo, sada se zatvorila. Ne samo Njemačka, sve države Evropske unije. Šta se to desilo sa Evropskom unijom koja je 2015. raširenih ruku dočekivala migrante. Primali su ih svi sem Mađarske koja ih je dočekala žilet žicom. A sad ih svi dočekuju žilet žicom. Nidžara Ahmetašević: Upitala bih da li su te ruke bile raširene i 2015. Granice su zatvorene 2016, dakle nisu te ruke dugo bile raširene, ako su uopće bile. Ni devedestih godina, kada su dolazile izbjeglice sa prostora bivše Jugoslavije, ruke Evrope nisu bile baš širom otvorene. Bile su otvorene tek toliko koliko u njih može stati ono što je Evropi tom trenutku trebalo. Ono što sada rade u Bosni i Hercegovini jedan moj prijatelj nazvao je trijažom. Oni će pustiti u Evropsku uniju one najjače koji izdrže sva mučenja kroz koja prolaze. Njima će biti ponuđena neka šansa za život. U Evropi prevladava desničarska retorika koja je duboko ušla u politiku zemalja Evropske unije. Omer Karabeg: Mislite li da je u Evropi praktično prevladala Orbanova logika žilet žice? Dragan Bursać: To vidimo na terenu. Nikada ta logika nije napuštena i zamjenjena liberalnom, lijevom logikom. Mislim da se sada u Evropi javlja, da tako kažem, jedan desničarski utopistički konstrukt po kojem bi poslije pandemije, ako se već mora primiti neka kvota ljudi, onda trebalo primiti nesrećne Bošnjake, Srbe, Hrvate, Makedonce, dok bi za ljude sa Bliskog i Srednjeg istoka ostala žilet žica. Omer Karabeg: Šta će biti sa migrantima koji se trenutno nalaze u Bosni i Hercegovini? Nidžara Ahmetašević: Većina ih je

izgubljena i uplašena, Od njih često čujem frazu koja mi je nekako ušla u uho i koju često ponavljam za njima. Oni stalno govore "Inšallah Europe". Oni još uvijek vjeruju u Evropu kao mjesto vladavine ljudskih prava, kao mjesto slobode, kao mjesto gdje mogu biti sretni. Kad oni kažu "Inšallah Europe", ja to ne prevodim kao ako bog da stićićemo u Evropsku uniju, ja to čujem kao ako bog da Evropa će biti to o čemu sanjamo. Ja ne vjerujem u humanitarnu pomoć, ja nisam humanitarac. Ja mislim da šaka riže i stare cipele nikome ne pomažu. Ali treba da učinimo sve da se ostvari san tih ljudi o Evropi, da budemo solidarni s njima, da tražimo otvorene granice. Jer drugo rješenje izuzev otvorenih granica apsolutno ne postoji. Dragan Bursać: Niko ne zna kakva će biti sudbina tih ljudi. Ne znanju ni oni, ne znaju ni vlasti u Bosni i Hercegovini, ne znaju ni vlasti s one strane evropskog zida. To je potpuna nepoznanica. Nijedan kvantni računar ne bi mogao da predvidi sudbinu tih ljudi. Ja sam porijeklom iz Bosanskog Petrovca, to je granična opština i tuda migranti prolaze na putu prema Bihaću. Upoznao sam nekoliko sjajnih momaka sa sjevera Pakistana koji putuju šest godina. Jedan ima ženu i dvoje djece koji su već tri i po godine na sjeveru Italije, negdje oko Torina. Kad se čuju sa svojim obiteljima, oni im kažu - ako dođete, ne znamo u šta ćete doći. Njihov je san bio da najprije u Evropu prebace žene i djecu, pa će i oni nekako tamo stići. A sad im rodbina govori da Evropa možda više nije to o čemu su sanjali. U idealnim okolnostima granice ne treba da postoje. Dobri i sposobni ljudi trebalo bi da nađu hljeb na ovoj planeti. A kad to kažem, to u ovom trenutku zvuči potpuno utopijski. Autor emisije Most. Vruć krompir Bradina i Bihać Ljudski tovar Orbanova pobjeda Inšallah Europe

Vreme: 10.01.2021 13:40
Medij: zrenjaninski.com
Link: https://www.zrenjaninski.com/grad/sutra-svecano-urucenje-kljuceva-40-stanova-u-pancevackoj-ulici/
Autori: ZRENJANINSKI
Teme: Komesarijat za izbeglice Republike Srbije

Naslov: Sutra svečano uručenje ključeva 40 stanova u Pančevačkoj ulici



10/01/2021

U ponedeljak, 11. januara, svečano će biti uručeni ključevi 40 stanova u Pančevačkoj ulici u Zrenjaninu, najavljeno je iz lokalne samouprave.

Time će i zvanično početi useljenje u novoizgrađeni stambeni objekat.

PROČITAJTE JOŠ: Planira se rekonstrukcija zgrada koje troše puno toplotne energije

Ova zgrada podignuta je u okviru Regionalnog stambenog programa Republike Srbije, namenjenog najugroženijim izbeglim i raseljenim licima sa prostora nekadašnje Jugoslavije.

PROČITAJTE JOŠ: Wash express servis nabavio nove mašine za pranje i sušenje veša

Izgradnja objekta realizovana je u saradnji Komesarijata za izbeglice i migracije Republike Srbije - Jedinice za upravljanje projektima i Grada Zrenjanina. Donatorska sredstva su obezbeđena iz Fonda Regionalnog stambenog programa, preko Banke za razvoj Saveta Evrope i kroz učešće Grada Zrenjanina.

Prijavite se na naš newsletter i jedanput nedeljno najvažnije vesti iz Zrenjanina i okoline stizaće na vašu e-mail adresu.

Datum: 11.01.2021
Medij: Informer
Rubrika Vesti
Autori: Redakcija
Teme: Migranti/azilanti

Napomena:
Površina: 853



Naslov: Od danas možete da se prijavite za vakcinaciju!

Strana: 1,6,7



Datum: 11.01.2021
Medij: Informer
Rubrika Vesti
Autori: Redakcija
Teme: Migranti/azilanti

Napomena:
Površina: 853

Naslov: Od danas možete da se prijavite za vakcinaciju!

Strana: 1,6,7



SRBIJA DOSAD DOGOVORILA NABAVKU ČAK

Od danas prijav građana za vak

● Insitut 'Batut' napravio detaljan plan ko će i kad tačno moći da primi vakcinu protiv korone

● Prioritet će se davati osobama sa malignim oboljenjima, srčanim i bubrežnim bolesnicima, gojaznima, obolelima od neuroloških bolesti...

Građani Srbije od danas mogu da se prijave za primanje vakcine protiv koronavirusa i da izaberu koje od odobrenih cepiva žele da prime, najavila je premijerka Ana Brnabić.

Svi koji žele da se zaštite mogu to da učine putem portala E-uprava, dok će se od četvrtka prijave primati i preko posebnog kontakt-centra.

- Imamo dogovore sa različitim proizvođačima za osam miliona doza, što je dovoljno za četiri miliona ljudi. Verujem da će samo taj broj biti dovoljan, ali ako bude potrebno, imaćemo dodatne količine. Danas dobijamo 18.525 dodatnih „Fajzerovih" vakcina, a kineske vlasti odobrile su izvoznu dozvolu za „Sinofarmove" vakcine. Dobra vest je da se očekuje dodatnih pola miliona vakcina „sputnjik V" - rekla je premijerka Brnabić.

- Nadam se da ćemo do majajuna moći da završimo vakcinaciju. Ako to uspemo, bićemo jedna od prvih zemalja koja će to završiti u Evropi - rekla je Brnabićeva.

Tri faze

Ona je dodala da je tokom praznika završen i plan punktova za masovnu vakcinaciju, koji će ove nedelje biti usvojen na Kriznom štabu.

Očekuje se da do kraja ove nedelje u Beogradu, na Sajmu, bude otvoren prvi punkt za vakcinaciju.

- Oni koji žele da prime cepivo moći će da biraju i da kažu da li žele da se vakcinišu bilo kojom vakcinom koja je odobrena ili žele tačno određenom vakcinom. Na taj način moći ćemo da planiramo svoje dalje potrebe - kaže ona.

Institut „Batut" napravio je plan masovne imunizacije koji je podeljen u tri faze. Prioritet vakcinaciji posle zdravstvenih radnika i starijih osoba davaće se građanima koji imaju maligna oboljenja, hronična oboljenja srca i krvnih sudova, bubrežna oboljenja, dijabetes (tip 1), hronična oboljenja jetre, pluća, neurološka oboljenja, gojaznost, visok krvni pritisak...

Prema planu imunizacije protiv kovida-19 , u prvoj grupi, čije je vakcinisanje u toku, trebalo bi da se vakciniše do deset odsto populacije. U drugoj fazi će biti vakcinisani zaposleni u MUP-u, u srednjim školama, na fakultetima, u predškolskim ustanovama, dok je treća namenjena zaposlenima u osnovnim školama, i gotovo svim ostalim građanima *(pogledajte spisak)*.



PODRŠKA ZDRAVSTVENIM RADNICIMA
Premijerka Ana Brnabić u Dečjoj bolnici u Tiršovoj

Pravo na izbor
Svaki građanin će moći da izabere vakcinu koju želi da primi
Ana Brnabić, premijerka



Veliki odziv

Državni sekretar u Ministarstvu zdravlja Mirsad Đerlek kaže da je do sada već vakcinisano 9.300 građana Srbije.

- Izuzetno je veliki odziv zdravstvenih radnika, koji time pokazuju svest i primer ostalima, a vakcina protiv koronavi-

kliping centar Srbije
www.ninamedia.rs

Datum: 11.01.2021
Medij: Informer
Rubrika Vesti
Autori: Redakcija
Teme: Migranti/azilanti

Napomena:
Površina: 853



Naslov: Od danas možete da se prijavite za vakcinaciju!

Strana: 1,6,7

OSAM MILIONA DOZA VAKCINA

ljivanje kcinaciju



VAKCINACIJA U KOVID-CENTRIMA Doktorka prima vakcinu u Kliničkom centru Vojvodina

rusa jedini je spas da se okonča borba protiv ove opake infekcije i da nastavimo da živimo normalno. Danas proširujemo broj vakcinalnih punktova širom Srbije, a u vakcinaciju se uključuju i domovi zdravlja. U narednih sedam do deset dana završićemo vakcinaciju zdravstvenih radnika, kao i zaposlenih i korisnika u gerontološkim centrima - kaže Đerlek.

24. DECEMBRA POČELA JE VAKCINACIJA U SRBIJI

On dodaje da se onda vakcinišu stariji od 75 godina i ljudi od 65 do 75 godina sa faktorima rizika koji treba da prime cepivo.

Podsetimo, vakcinacija u Srbiji počela je 24. decembra i sprovodi se kod osoba starijih od 16 godina. Daje se u dve doze, a razmak je 21 dan. Vreme potrebno za razvoj imuniteta je sedam dana od primene druge doze.

M. M. D.

TRI FAZE VAKCINACIJE

PRVA FAZA
- Zaposleni u jedinicama intenzivnog lečenja u kovid-centrima
- Zaposleni u kovid-ambulantama domova zdravlja i prijemno-trijažnim centrima bolnica
- Zaposleni u kovid-bolnicama u direktnom kontaktu sa obolelima na odeljenjima
- Zaposleni u laboratorijama za direktnu dijagnostiku kovida-19
- Zaposleni na intenzivnom lečenju i hirurškim odeljenjima u non-kovid bolnicama
- Zaposleni na ostalim odeljenjima u non-kovid bolnicama i zaposleni u domovima zdravlja
- Stariji od 65 godina koje stalno borave u domovima za stare
- Osobe starije od 75 godina u opštoj populaciji
- Osobe starosti od 65 do 74 godine sa faktorima rizika
- Korisnici ustanova socijalne zaštite

DRUGA FAZA
- Osobe u stare od 65-74 godine u opštoj populaciji
- Osobe mlađe od 65 godina sa visokim rizikom od nastanka teškog oblika bolesti ili smrti
- Zaposleni u službama/ustanovama od vitalnog značaja
- Zaposleni u državnoj upravi i lokalnoj samoupravi koji su posebno izloženi infekciji
- Zaposleni u komunalnim i javnim preduzećima
- Zaposleni u Ministarstvu unutrašnjih poslova i pravosuđu
- Zaposleni u preduzećima i ustanovama od posebnog značaja sa liste prioriteta
- Zaposleni u obrazovanju (fakulteti i srednje škole)
- Zaposleni u predškolskim ustanovama

TREĆA FAZA
- Zaposleni u obrazovnim ustanovama (osnovne škole)
- Zaposleni na proizvodnji vakcina i u laboratorijama na mestima sa visokim rizikom za infekciju
- Migranti i tražioci azila u kolektivnom smeštaju
- Osobe koje žive u nehigijenskim naseljima, beskućnici i osobe koje žive u ekstremnom siromaštvu
- Osobe starije od 50 godina na izdržavanju kazni

kliping centar Srbije
www.ninamedia.rs

Datum: 11.01.2021
Medij: Večernje novosti
Rubrika Svet
Autori: Redakcija
Teme: Migranti/azilanti
Naslov: TENDER ZA PET EGIPĆANA

Napomena:
Površina: 41

Strana: 8



ХРВАТСКА ВРАЋА НЕЛЕГАЛНЕ МИГРАНТЕ ЧАРТЕРОМ

ТЕНДЕР ЗА ПЕТ ЕГИПЋАНА

КАКО би у матичну земљу вратило петорицу Египћана који су у Хрватску ушли незаконито, Министарство унутрашњих послова прошле недеље је било присиљено расписати тендер за чартер-лет за који ће издвојити око 300.000 куна или близу 40.000 евра .

До јавне набавке, како су "Јутарњем" објаснили у МУП-у, дошло је зато што је због пандемије ковида 19 знатно смањен број летова према Арапској Републици Египат, додајући да је добра вест да тај трошак неће ићи на рачун буџета, него ће се трошкови повратка, укључујући и најам лета, финансирати из фондова ЕУ.

Петорици Египћана, наиме, у Хрватску су ушла нелегално и без докумената због чега је донета одлука о њиховом повратку, а из МУП-а нам нису појаснили када и како су Египћани ушли у земљу.

kliping centar Srbije
www.ninamedia.rs

Datum: 11.01.2021
Medij: Politika
Rubrika Politika
Autori: Dejan Spalović
Teme: Izbeglice iz EX Jugoslavije
Naslov: Albanci iz Metohije proteruju i povratnike

Napomena:
Površina: 1684

Strana: 1,6

ТАЛАС НАПАДА НА СРБЕ ЈУЖНО ОД ИБРА И ЊИХОВУ ИМОВИНУ

Албанци из Метохије протерују и повратнике



Фото Ж. Живулић

Срушена српска кућа у Косову Пољу у мартовском погрому 2004. године

Дејан Спаловић

Срби у јужној српској покрајини свакодневно су на мети косовских Албанаца који све чине да им онемогуће живот достојан човека. И док се, уз доста маште, ситуација на северу може назвати колико-толико нормалном, у Метохији је сваки дан критичан и пун стрепње и ризика. Осим физичких напада, крађе имовине и стоке, на мети екстремних Албанаца су и манастири Српске православне цркве. Тако је, рецимо, организација цивилног друштва Европа Ностра објавила недавно листу 12 најугроженијих објеката културног наслеђа за 2021. годину. Међу угроженим бисерима европске и светске културне баштине налази се и манастир Високи Дечани, као једини с листе који није у опасности због старости, небриге или природног пропадања – већ му нестанак прети због људи који хоће да га униште! страна 6

Срби у Метохији су забринути јер је за две деценије уништено 150 цркава и манастира СПЦ, а од 59 напада на имовину Срба прошле године, 27 их је било на повратнике у метохијским селима

Datum: 11.01.2021
Medij: Politika
Rubrika Politika
Autori: Dejan Spalović
Teme: Izbeglice iz EX Jugoslavije
Naslov: Albanci iz Metohije proteruju i povratnike

Napomena:
Površina: 1684

Strana: 1,6



ТАЛАС НАПАДА НА СРБЕ ЈУЖНО ОД ИБРА И ЊИХОВУ ИМОВИНУ

Албанци из Метохије протерују и повратнике



Опљачкана српска кућа у селу Свињаре, зарасла у коров

Фото Б. Радомировић

Са прве стране

Европа Ностра, која се бави заштитом културе и природе, објавила је на својој интернет страници да је манастир Дечани из 14. века, иако од 1999. године под непрекидном заштитом мировних трупа Кфора, био четири пута на удару локалних екстремиста минобацачким гранатама од 1999. до 2007, као и покушаја терористичког напада 2016. године.

Истовремено се, додају, манастир с посебном заштитном зоном суочава с озбиљним претњама по животну средину, јер локални општински просторни план није у складу са строгим правилима заштите Унескове светске баштине или сродним националним законима и прописима. Ова ситуација, готово пресликана, може се описати и када се говори о положају преосталих Срба у Метохији, где они одвајкада живе.

„За жаљење је што је манастир Дечани са својим културним и природним наслеђем и монашком заједницом постао талац нерешеног статуса Косова. Стога је хитно и императивно потребно обезбедити пуно поштовање владавине закона и посветити јачу пажњу одговарајућој заштити овог места светске баштине у оквиру текућих разговора о нормализацији односа између Београда и Приштине", наводи се у образложењу Европе Ностре. Манастир одржава дневне литургијске службе и има активну заједницу коју чини 25 монаха. Они брину о свакодневном одржавању ове светиње и њене околине, чувају древно нематеријално наслеђе монашког живота и редовно дочекују ходочаснике и туристе.

Србији у Метохији су озбиљно забринути јер је за последњих двадесет година, од када су међународне снаге у покрајини, уништено 150 цркава и манастира СПЦ. Истовремено, наставља се игнорисање закона донетих под међународним притиском ради заштите српских светиња. Скоро сваког месеца одржавају се промоције где се српска баштина представља као део албанске историје. Споразумом из Вашингтона из септембра 2020. договорено је да судске одлуке које се односе на враћање имовине СПЦ морају бити поштоване и то је посебно важно када је реч о Пећкој патријаршији, Високим Дечанима и осталим веома значајним манастирима. Иако постоје званичне судске пресуде да земља и имовина припадају њима, локалне кабадахије које воде албанске општине пренебрегавају ове одлуке и не дозвољавају упис имовине СПЦ у катастар. Као пример наводи се управо манастир Високи Дечани, коме припадају 23 хектара земље, али не могу да их упишу у земљишне књиге.

Недавно су непознати починиоци у близини остатака православне цркве у селу Суво Грло код Србице поставили су знак на којем, на албанском и енглеском језику, пише „наша црква". После угрожавања манастира Високи Дечани и текста на једном албанском порталу у којем се Пећка патријаршија назива албанском црквом, свакако је реч о још једном грубом нападу на српску верску и културну баштину на Косову и Метохији.

У међувремену је Светомир Бачевић ухапшен у општини Пећ због наводне одговорности за ратни злочин. Реч је расељеном лицу које живи у Горњем Милановцу, а родом је из села Бело Поље у општини Пећ. Бачевић је дошао на КиМ како би извадио лична документа, али је уместо тога приведен у полицијску станицу у Пећи и након обављеног информативног разговора спроведен у Приштину. Канцеларија за Косово и Метохију је одмах по сазнању о овом догађају обезбедила браниоца Светомиру Бачевићу и пратиће његов случај.

„Најоштрије осуђујемо још једну кампању застрашивања српског народа на Косову и Метохији, у којој се постојеће некаквих тајних списокова осумњичених за наводне ратне злочине користи као механизам за притисак на српски живаљ. По среди је нови удар на Србе у јужној покрајини, а последњих година на мети приштинских институција посебно су се нашли повратници и повратничке породице. То недвосмислено сведочи да у Приштини не постоје ни спремност ни воља за омогућавање мирног и безбедног повратка расељених Срба с КиМ и да они очигледно нису добродошли", наводе из канцеларије.

Ово није први пут да се повратници на КиМ суочавају с оваквом врстом угрожавања безбедности и интегритета, а да се у прошлости показало да су готово сви Срби ухапшени у оваквим акцијама били невини. Једини циљ оваквог поступања приштинских институција јесте да се Срби на КиМ држе у сталном стању страха и неизвесности.

Министар за заједнице и повратак Далибор Јевтић каже да, када се говори о заштити Срба у Метохији, један од највећих проблема с којим се као институција суочавају јесу учестали напади на повратнике. За „Политику" наводи да се према евиденцији коју води Министарство за заједнице и повратак, од укупно 59 напада на имовину Срба на Косову од почетка прошле године до половине децембра, 27 догодило на повратничке у метохијским селима, због чега је кристално јасно да су институције задужене за заштиту ових људи у неком делу свог рада заказале.

„Напади су различити. Од пљачки и физичких напада, преко уништавања непокретне имовине, до паљења објеката. Министарство на чијем сам челу и ја лично, иако немамо директне ингеренције на очувању безбедности, грчевито се боримо да људима помогнемо на начин на који можемо. Моји сарадници су, готово увек по добијању информације о нападу, врло брзо, некад и пре полицијских патрола, код тих породица да им пруже моралну подршку. И да их охрабре да, упркос прежившеном страху за своју безбедност, ако хоћете искрено и за будућност, не напуштају своја имања. Министарство је ту да им, у мери у којој може, помогне у превазилажењу проблема, нарочито када су у питању краће", каже Јевтић.

Наводи да је готово одмах после сваког напада реаговао преко медија, али и обавештавао амбасадоре одређених земаља, међународне организације и институције на КиМ задужене за безбедност да ће, ако се хитно не зауставе напади на повратнике и њихову имовину, то имати несагледиве последице по процес повратка који је одавно у стагнацији, али и појачати проблем с поновним исељавањем из појединих метохијских села.

„У готово сваком мом разговору који сам имао с амбасадорима, представницима Кфора, косовске полиције, Еулекса, ОЕБС-а, УНХЦР-а, једна од незаобилазних и најважнијих тема била је заштита Срба од инцидената који се дешавају, А када говоримо о поверењу у њихово решавање, могу слободно да кажем да се људи врло често након инцидената јављају прво Министарству за заједнице и повратак. Апели на косовску полицију су у ретким случајевима уродили плодом, па су полицијске патроле у неким селима појачане и патролирања су била чешћа", наводи Далибор Јевтић.



Високи Дечани

Фото А. Васиљевић

Фила: Срамота је да у 21. веку живе у гету окружени жицом

Адвокат Тома Фила каже да је срамота за свет да Срби у 21. веку живе у гету, често окружени жицом због њихове сигурности као што је то случај у Метохији. Каже да је био бранилац у једном судском поступку у Гњилану, где само у једној улици живе Срби. За наш лист наводи да је тамо у паузи суђења отишао у хотел да попије кафу, иако су га чак и представници међународне заједнице упозоравали да није сигурно. „Рекао сам да се не плашим. Када сам попио кафу, келнер ми је на лошем српском језику рекао да неко од локалних Албанаца може да направи инцидент. Ако Албанци хоће да покажу да хоће заједнички живот са Србима, први потез би био да дозволе да повратници посете гробља, јер знате да у Пећи то не дозвољавају. Да први корак буде помирење с мртвима, па онда да видимо са црквама", каже Тома Фила.

Јевтић: Свакодневни обиласци су охрабрење да остану

Што се помоћи тиче, њихова људска и морална обавеза је, каже Далибор Јевтић, да стално буду са Србима у Метохији. Обилазе их скоро свакодневно, не само када се догоди неки инцидент. „У великом броју случајева чујемо да им наше посете значе охрабрење да остану на својим имањима, јер моје министарство са њима дели добре и лоше тренутке. Свесни чињенице да ова врста помоћи није довољна, Министарство за заједнице и повратак људе у Метохији помаже на различите конкретне начине, од суштинске важности за њихов опстанак. Од реновирања, изградње и опремања нових кућа, доделе пакета за економско оснаживање за издржавање породица, до поделе хране, зимнице, хигијенских пакета и огрева", истиче Далибор Јевтић.

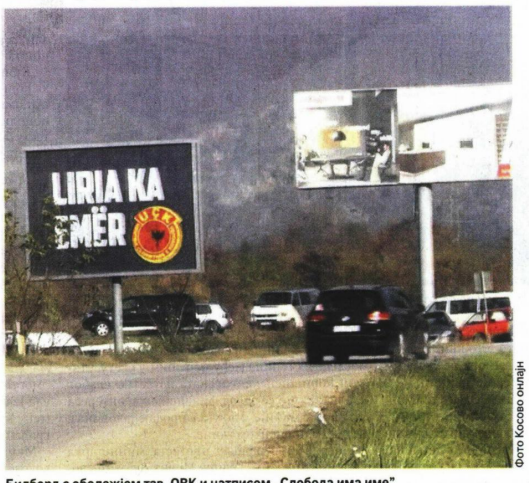

Фото Косово онлајн

Билборд с обележјем тзв. ОВК и натписом „Слобода има име" освануо је у новембру код Грачанице, а недуго потом је запаљен и уклоњен

Петковић: Најугроженија национална заједница у Европи

Директор Канцеларије за КиМ Петар Петковић каже да су Срби јужно од Ибра најугроженија национална заједница у Европи. Само у последњих месец дана прошле године забележено је више напада и инцидената у којима су мете били Срби и њихова имовина. Од каменовања основне школе у Витини, преко неоснованог хапшења расељеног Светомира Бачевића из Пећи, који је само дошао по лична документа, до постављања знака УЧК код Грачанице, покушаја паљења српске тробојке и споменика Милошу Обилићу, отимања лекова у српским апотекама у време короне... Напади на имовину Срба на почетку ове године нису изостали ни на Божић, јер су у четвртак непознати починиоци обили и опљачкали кућу породице Вучковић из села Бабин Мост код Обилића. Петковић за „Политику" каже да председник Србије, Влада Србије и Канцеларија за КиМ чине све да кроз расположиве механизме укажу свим релевантним међународним факторима о угрожености српског живља на КиМ и захтевају безбедност и сигурност за сваког нашег појединца, сваку кућу, сваку њиву и окућницу. „Флагрантна угроженост Срба на читавом КиМ, а посебно јужно од Ибра, тема је на којој неизоставно инсистирамо приликом сваког дијалога у Бриселу, али и током свих других међународних контаката. Осим дипломатским каналима, канцеларија свакодневно ради на терену да побољша живот, економски оснажи и осигура безбедност Срба у јужној покрајини, омогући повратак расељенима и безбедан кров над главом. Због тога сам и инсистирао да свака школа и сваки вртић на Косову и Метохији следеће године добију видео-надзор, јер нам је живот наше деце на првом месту", каже Петковић и додаје да Србија жели мир и мери своје потезе одмерено и договорно, али да никоме неће дозволити нове погроме и „Олује".

kliping centar Srbije
www.ninamedia.rs

Datum: 11.01.2021
Medij: Kurir
Rubrika Društvo
Autori: J. S. S. - R. K.
Teme: Migranti/azilanti

Napomena:
Površina: 946



Naslov: VAKCINA PREMIJERKA BRNARIĆ: DO KRAJA JANUARA U ZEMLJU STIŽE DVA MILIONA DOZA

Strana: 1,6,7



Datum: 11.01.2021
Medij: Kurir
Rubrika Društvo
Autori: J. S. S. - R. K.
Teme: Migranti/azilanti

Napomena:
Površina: 946

Naslov: VAKCINA PREMIJERKA BRNARIĆ: DO KRAJA JANUARA U ZEMLJU STIŽE DVA MILIONA DOZA

Strana: 1,6,7

BLIZU PO

DO KRAJA JANUARA SRBIJA ĆE IMATI DVA MILIONA DOZA VAKCINA

Imamo dogovor za osam miliona vakcina, što je dovoljno za vakcinaciju četiri miliona ljudi. Danas stiže još 18.525 „Fajzerovih“ vakcina, a očekujemo i 500.000 doza „sputnjika V“. Kina je odobrila izvoz „Sinofarmove“ vakcine za Srbiju, rekla je premijerka Ana Brnabić

Srbija će do kraja januara imati dva miliona vakcina, različitih proizvođača, uključujući i količine koje su stigle krajem decembra. Naša država ima dogovor za osam miliona vakcina, što je dovoljno za vakcinaciju četiri miliona ljudi, a što je više od 50 odsto populacije Srbije, rekla je juče premijerka Ana Brnabić, koja je naciju obradovala i vešću da nam stiže i kineska vakcina kompanije „Sinofarm“.

- Za sve koji budu želeli da se vakcinišu imaćemo vakcinu. Imamo dogovore sa različitim proizvođačima za osam miliona doza, što je potrebno za četiri miliona ljudi (daju se po dve doze na tri nedelje, prim. nov.). Verujem da će samo taj broj biti dovoljan, ali ako bude potrebno, imaćemo dodatne količine - izjavila je Brnabićeva u „Tiršovoj“, gde su juče vakcinisani zdravstveni radnici.

Derlek: Narednih dana završićemo vakcinaciju zdravstvenih radnika

O KINESKOJ, AMERIČKO-NEMAČKOJ I RUSKOJ VAKCINI



SINOFARM
- koristi inaktivirani (umrtvljen) SARS-CoV-2 virus
- razvili je državni Pekinški institut za biološke proizvode i kompanija „Sinofarm grupa“
- 31. decembra Kina odobrila upotrebu
- daju se dve doze
- čuva se na 2-8° C
- efikasnost 79,43% - preliminarni podaci kliničkih ispitivanja, prema saopštenju „Sinofarma“



FAJZER-BAJONTEK
- RNK vakcina
- ubrizgava deo genetskog koda virusa
- proizvodi je američko-nemačka kompanija „Fajzer-Bajontek“
- dve doze na 21 dan
- čuva se na -70 do -80° C
- efikasnost 95%



SPUTNJIK V
- vektorska
- sadrži delove ljudskog adenovirusa
- za prvu dozu (rAd5) koriste adenovirus 5, a za drugu (rAd26) adenovirus 26
- proizvodi je ruski naučnoistraživački institut „Gamaleja“
- daju se dve doze, na 21 dan
- čuva se na 2-8° C
- efikasnost 95%



TANJUG

▲ **U poseti Tiršovoj** Dr Mirsad Đerlek i Ana Brnabić

Do preksinoć je vakcinisano oko 9.300 ljudi u prve dve prioritetne kategorije - zdravstveni radnici i gerontološki centri, a narednih dana će to ići ubrzano. Već danas stiže još 18.525 „Fajzerovih“ cepiva.

- Relevantne institucije Kine odobrile su izvoz „Sinofarmove“ vakcine za Srbiju. Stiže nam i 18.525 dodatnih „Fajzerovih“ vakcina, a očekujemo i

Datum: 11.01.2021
Medij: Kurir
Rubrika Društvo
Autori: J. S. S. - R. K.
Teme: Migranti/azilanti

Napomena:
Površina: 946

Naslov: VAKCINA PREMIJERKA BRNARIĆ: DO KRAJA JANUARA U ZEMLJU STIŽE DVA MILIONA DOZA

Strana: 1,6,7



Dala primer Premijerka Ana Brnabić pokazala svima kolika je važnost vakcinacije

ČEKA SE ODLUKA KRIZNOG ŠTABA

Produžava se školski raspust do 5. februara?

Učenici pojedinih beogradskih škola u toku jučerašnjeg dana u Vajber grupama vezanim za školu dobili su poruke da će početak drugog polugodišta biti pomeren za 5. februar! O eventualnom produženju raspusta biće reči i na današnjoj sednici kriznog štaba, a Milorad Antić, predsednik Foruma srednjih stručnih škola, kaže za Kurir da ga ne bi iznenadilo da se to i dogodi.

– Prema zvaničnim informacijama, zaraženo je oko šest odsto nastavnika, a taj broj je sigurno i veći, jer jedan deo njih sigurno još nije registrovan ili se leči kod privatnih lekara. To bi značilo da je trenutno zaraženo oko 8.000–9.000 nastavnika, što je svakako veliki broj, te to može biti problematično za organizovanje nastave – kaže Antić.

U Ministarstvu prosvete kažu za Kurir da o svemu odlučuje krizni štab i da je zasad u planu da raspust traje do 18. januara, ukoliko krizni štab do tada ne donese drugačiju odluku. **J. S. S. – R. K.**

500.000 doza „sputnjika V“ - rekla je premijerka.

U februaru, naglasila je Brnabićeva, očekuje se dodatnih 1,3 do 1,5 miliona doza vakcina:

- I sve tako do maja, juna, i nadam se da ćemo moći da završimo vakcinaciju. Ako to uspemo, bićemo jedna od prvih zemalja koja će to završiti u Evropi.

Državni sekretar u Ministarstvu zdravlja Mirsad Đerlek izjavio je da će narednih sedam do 10 dana završiti vakcinaciju zdravstvenih radnika, kao i zaposlenih i korisnika u gerontološkim centrima.

- I onda prelazimo na 1B fazu, to su stariji od 75 godina, kojih je oko 410.000, i ljudi od 65 do 75 godina sa faktorima rizika, oko 230.000, što je ukupno 720.000 ljudi u prvoj fazi koje treba da vakcinišemo - rekao je Đerlek.

U TRI FAZE VAKCINISATI 1.750.000 LJUDI

PRVA FAZA
720.000 LJUDI
(1–10% populacije)
- zdravstveni radnici
- korisnici gerontoloških centara i ustanove socijalne zaštite
- stariji od 75 godina
- građani od 64. do 74. godine koji imaju udružene bolesti

DRUGA FAZA
736.500 LJUDI
(11–20% POPULACIJE)
- starije uzrasne grupe koje nisu obuhvaćene u prvoj fazi
- osobe s komorbiditetima koje ne spadaju u starije uzrasne grupe stanovništva
- zaposleni u državnoj upravi i lokalnoj samoupravi koji su posebno izloženi infekciji u neposrednom radu sa strankama
- zaposleni u komunalnim i javnim preduzećima, policiji i pravosuđu
- zaposleni u predškolskim ustanovama i obrazovanju

TREĆA FAZA
- 446.250 LJUDI
(21–50% POPULACIJE)
Prioriteti se određuju naknadno, na osnovu toka epidemije, ali trebalo bi da budu:
- zaposleni u školama
- beskućnici, migranti...

kliping centar Srbije
www.ninamedia.rs

Datum: 11.01.2021
Medij: Blic
Rubrika Društvo
Autori: Redakcija
Teme: Migranti/azilanti

Napomena:
Površina: 2032

Naslov: ČETIRI MILIONA LJUDI BIĆE VAKCINISANO DO JULA

Strana: 1,8,9



POČINJE PRIJAVLJIVANJE GRAĐANA SRBIJE ZA IMUNIZACIJU

ČETIRI MILIONA LJUDI BIĆE VAKCINISANO DO JULA

Prijave za cepiva kreću danas preko portala e-Uprava, a od četvrtka i telefonom. Prvi punkt za masovnu vakcinaciju biće na Beogradskom sajmu. Krizni štab danas raspravlja o produžavanju mera i načinu na koji će za decu od 18. januara biti organizovana nastava

kliping centar Srbije
www.ninamedia.rs

Datum: 11.01.2021
Medij: Blic
Rubrika Društvo
Autori: Redakcija
Teme: Migranti/azilanti

Napomena:
Površina: 2032

Naslov: ČETIRI MILIONA LJUDI BIĆE VAKCINISANO DO JULA

Strana: 1,8,9



PLAN VAKCINACIJE PROTIV VIRUSA KORONA PODELJEN JE U NEKOLIKO FAZA, U ZAVISNOSTI OD PRIORITETA

FAZA 1A

- Zaposleni u zdravstvenim ustanovama sa najvišim rizikom od nastajanja ili prenošenja infekcije
- Zaposleni u domovima za stara lica i drugim ustanovama socijalne zaštite

FAZA 1B

- Osobe starije od 65 godina koje stalno borave u domovima za stara lica i drugim ustanovama socijalne zaštite
- Osobe starije od 75 godina u opštoj populaciji
- Osobe u starosnoj grupi 65 – 74 godine u opštoj populaciji sa višestrukim faktorima rizika
- Korisnici ustanova socijalne zaštite (osim domova za stara lica) u kojima je otežano ili nemoguće sprovođenje nefarmakoloških mera prevencije i suzbijanja



FAZA 2

- Osobe u starosnoj grupi 65 – 74 godine u opštoj populaciji koje nisu obuhvaćene u prethodnoj fazi
- Osobe mlađe od 65 godina sa komorbiditetima ili zdravstvenim stanjem koje predstavlja visok rizik od nastanka teškog oblika bolesti ili smrti
- Zaposleni u službama/ustanovama od vitalnog značaja (sa povišenim rizikom od nastanka ili transmisije bolesti ili koji ne mogu da obezbede fizičku distancu)
- Zaposleni u državnoj upravi i lokalnoj samoupravi koji su posebno izloženi infekciji (neposredni rad sa strankama, rad na terenu i sl.) ili koji su posebno ugroženi od nastanka teških oblika bolesti i smrtnog ishoda (prisustvo komorbiditeta)
- Zaposleni u komunalnim i javnim preduzećima
- Zaposleni u Ministarstvu unutrašnjih poslova i pravosuđu
- Zaposleni u preduzećima i ustanovama od posebnog značaja za funkcionisanje društva koje odredi Vlada Republike Srbije ili organ uprave kome Vlada Republike Srbije poveri izradu takve liste prioriteta
- Zaposleni u obrazovanju, u ustanovama sa većim rizikom od transmisije virusa (fakulteti i srednje škole)
- Zaposleni u predškolskim ustanovama

FAZA 3

- Zaposleni u obrazovnim ustanovama sa manjim rizikom od transmisije virusa (osnovne škole)
- Esencijalno osoblje van medicinskog i obrazovnog sektora koje nije obuhvaćeno u drugoj fazi
- Zaposleni na proizvodnji vakcina i u laboratorijama na mestima sa visokim rizikom za infekciju
- Osobe koje su usled svog socijalnog statusa u povećanom riziku od infekcije, jer ne mogu da obezbede fizičku udaljenost
- Migranti i tražioci azila u kolektivnom smeštaju
- Grupe osoba koje žive u nehigijenskim naseljima
- Beskućnici i osobe koje žive u ekstremnom siromaštvu
- Osobe starije od 50 godina na izdržavanju krivičnih sankcija



Građani od danas mogu da se prijavljuju za vakcinaciju putem portala e-Uprava, a od četvrtka i putem telefona

Prvi punkt za masovnu vakcinaciju biće organizovan na Beogradskom sajmu

HOĆETE VAKCINU? OD DANAS MOŽETE DA SE PRIJAVITE!

"Verujem da ćemo u prvoj polovini godine vakcinisati 4.000.000 ljudi, završiti imunizaciju i da ćemo biti jedna od prvih zemalja u Evropi koja će to učiniti", najavila je premijerka Ana Brnabić.

Svi ljudi koji budu želeli da se vakcinišu moći će to da urade, imaćemo dovoljno vakcina, sada imamo dogovor za osam miliona doza, za 4.000.000 ljudi – obelodanila je premijerka.

Kako kaže, "ako bude bilo potrebe, imaćemo dodatne količine vakcina".

– Danas nam stiže novih 18.525 doza "Fajzerove" vakcine, očekujemo uskoro 500.000 "sputnjik V", dok su relevantne institucije Kine odobrile dozvolu za izvoz njihovog cepiva u Srbiju.

VAKCINISANO 9.300

Prema rečima premijerke, do sada je vakcinisano 9.300 ljudi iz dve prioritetne kategorije, medicinskih radnika, kao i zaposlenih i korisnika staračkih domova.

– To je na zadovoljavajućem nivou, ali u narednim danima očekujemo značajno ubrzanje. Napravili smo plan punktova za masovnu vakcinaciju, ove nedelje usvojićemo plan. Prvi takav punkt nalaziće se na Beogradskom sajmu – rekla je Ana Brnabić.

Već danas zainteresovani će preko portala e-Uprava moći da se prijavljuju za vakcinaciju.

– Od četvrtka će to moći preko telefona da urade i svi građani Srbije. Oni će moći da iskažu želju da se vakcinišu, imaće opciju da kažu da li žele bilo koju vakcinu koja je odobrena od nadležnih ili nekom određenom.

VIŠE PRIORITETA

Plan imunizacije predviđa tri glavne faze u kojoj su jasno postavljeni prioriteti. Ali...

– Postoje prioriteti, ali se faze preklapaju. Ako se veliki broj ljudi prijavi za vakcinu, na primer hoće kinesku ili rusku, a neki drugi je ne žele, oni će odmah da je prime.

ZA 24 SATA MANJE OD 2.000 NOVOZARAŽENIH

Nakon novogodišnjih i božićnih praznika nastavljen je dalji lagani pad broja novozaraženih od korona virusa u Srbiji.

Juče do 15 časova testirane su 10.564 osobe, njih 1.795 bilo je pozitivno na kovid 19, dok su nažalost preminula 34 lica.

U bolnicama širom Srbije hospitalizovano je 5.877 pacijenata, od kojih je 201 na respiratorima.

Najviše novootkrivenih slučajeva registrovano je u Beogradu – 618, a slede Niš sa 77, Kragujevac sa 76, Kraljevo sa 47, Novi Sad sa 43, Kruševac sa 40...

Verujem da do kraja prve polovine 2021. možemo da završimo imunizaciju. Do kraja januara imaćemo 2.000.000 vakcina, u februaru dodatnih 1.300.000-1.500.000.

Dovoljno rano smo krenuli da pregovaramo i nabavljamo vakcine.

Državni sekretar u Ministarstvu zdravlja Mirsad Đerlek tvrdi da je odziv medicinskih radnika na vakcinaciju – odličan.

– Odziv je izuzetno veliki, ove nedelje proširujemo broj vakcinalnih punktova, do sada ih je bilo 160. Biće uključeni svi domovi zdravlja. U narednih sedam do deset dana završićemo zaposlene u gerontološkim centrima i ljude smeštene u njima, kao i zdravstvene radnike. Onda prelazimo na fazu 1B. U prvoj fazi očekujemo 720.000 vakcinisanih – rekao je Đerlek i dodao da "samo masovnom vakcinacijom možemo da se vratimo u normalan život".

IMUNITET PAR GODINA

Dr Srđa Janković, imunolog iz Tiršove, objasnio je neke detalje oko same vakcine.

Datum: 11.01.2021
Medij: Blic
Rubrika Društvo
Autori: Redakcija
Teme: Migranti/azilanti

Napomena:
Površina: 2032



Naslov: ČETIRI MILIONA LJUDI BIĆE VAKCINISANO DO JULA

Strana: 1,8,9



Foto: N. Raus

– Imunitet posle primljene vakcine traje minimum šest meseci, ali ja verujem da će trajati sigurno nekoliko godina. Vakcinu primaju i oni koji su prelažali koronu, ali razmak ne treba da bude manji od mesec dana, a poželjno je dva ili tri meseca od ozdravljenja. Ako je prime i ranije nema nikakve opasnosti, niti rizika, samo vakcina onda u tom slučaju neće biti toliko delotvorna – objasnio je dr Janković.

KORONA U DOMU

U Gerontološkom centru u Šapcu korisnici su vakcinisani poslednjeg dana 2020. a onda je obelodanjeno da je zaraženo 79 korisnika, od kojih je troje hospitalizovano, dok su ostali sa blagim simptomima ili bez njih.

Ministarka za rad i socijalna pitanja Darija Kisić Tepavčević rekla je za "Blic" da zaražavanje korisnika nema nikakvu povezanost sa vakcinacijom, a u direktnoj je vezi sa nevakcinisanih rezervoarima zaraze koji su virus preneli u vremenskom periodu koji je sledio neposredno nakon imunizacije.

– U Gerontološkom centru u Šapcu 31. decembra vakcinisano je 157 od 209 korisnika, dok zaposleni još nisu primili vakcine. Dvoje zaposlenih, servirka i socijalni radnik su dobili povišenu temperaturu, a rezultati koji su stigli istog dana pokazali su da su pozitivni na koronu. Izvršen je vanredni nadzor od strane Zavoda za javno zdravlje. Od 153 korisnika, kod 135 je urađen antigenski test, a kod 18 PCR – navodi Kisić Tepavčević. ■

RADNO VREME, GRANICE, ŠKOLE



Na današnjem sastanku Kriznog štaba (10 časova) razmatraće se protivepidemiološke mere koje su trenutno na snazi, a koje bi mogle da budu produžene ili ublažene.
– Već sam razgovarala sa članovima medicinskog dela Kriznog štaba. Na stolu će biti nekoliko tema, od granica, mera za privredu, do škola – obelodanila je premijerka Ana Brnabić.
Podsetimo, prethodne mere bile su oročene do 11. januara, odnosno ističu danas, a najverovatnije će biti produžene. Tu se pre svega misli na obavezan PCR test za strance prilikom ulaska u Srbiju, dok naši građani ako ga nemaju moraju u desetodnevnu samoizolaciju.
Takođe, izvesno je da će ugostiteljski objekti, tržni centri, kladionice, zanatlije i dalje moći da rade svakog dana, pa i vikendom do 20 časova, dok će prehrambene prodavnice, trafike i kisoci biti otvoreni do 21 sat.
Na današnjem sastanku razgovaraće se i o povratku đaka sa raspusta 18. januara, mada je ipak izvesnije da odluka o povratku u klupe ili onlajn nastavi padne krajem nedelje.

SRBIJA IZAŠLA IZ TAMNOSIVE ZONE

Prema poslednjim podacima Evropskog centra za kontrolu i prevenciju bolesti (ECDC), Srbija u poslednjih 14 dana ima oko 480 zaraženih na 100.000 stanovnika, te smo iz druge, najalarmantnije tamnosive zone u kojoj su države sa 500–1.000 obolelih na 100.000 građana sišli u popstar zonu (300–500/100.000).
A pre manje od tri nedelje, 24. decembra 2020, bili smo u crnoj zoni (preko 1.000/100.000), u jednom trenutku čak među dve-tri najugroženije zemlje na svetu sa 1.450 zaraženih na 100.000 stanovnika.
Međutim, iako se radi o veoma ohrabrujućim brojevima, treba biti veoma oprezan. Naime, nakon drastičnog pada broja obolelih u nekim državama je došlo do nove eksplozije, pa se trenutno u crnoj zoni nalaze Češka, Slovenija, Velika Britanija, Litvanija, Andora, dok je apsolutni korona rekorder maleni Gibraltar sa preko 4.300 zaraženih na 100.000.
Većina evropskih zemalja nalazi se u tamnoljubičastoj zoni (150–300 zaraženih na 100.000), a u najboljem položaju su trenutno Finska, Island i Grčka.

PREDRAG MARIĆ NA RESPIRATORU



Dugogodišnji načelnik Sektora za vanredne situacije i član Kriznog štaba Predrag Marić priključen je na respirator.
Njemu je krajem decembra potvrđeno da je pozitivan na virus korona, ali osim temperature nije imao tegoba, pa je bio na kućnom lečenju. Međutim, 3. januara je hospitalizovan, a pet dana kasnije intubiran.
I lider LDP Čedomir Jovanović ima obostranu upalu pluća, praćenu jakim bolovima u grudnom košu i stomaku i to je, kako za "Blic" kažu u LDP, najverovatnije povezano s teškim oblikom korone koji je imao u julu. Čedomir Jovanović je prethodnih dana testiran, ali sada nije pozitivan na koronu.

SEDAM STVARI O VAKCINI

DOZE, RAZMAK, IMUNITET

Vakcina protiv korona virusa se daje u dve doze, u razmaku od 21 dana, mada stručnjaci tvrde da razmak može da bude i duži. Imunitet se stiče nakon sedam dana od primljene druge doze.

KO NE TREBA DA JE PRIMI?

Ko ne bi trebalo da primi vakcinu? Pre svega mlađi od 16 godina, zatim oni koji su imali ranije ozbiljne alergijske reakcije na komponente vakcine, pa oni koji su akutno bolesni, koji imaju temperaturu, trudnice, majke koje doje, ali i oni koji su imali teške reakcije nakon prethodne doze vakcine.

POTPISIVANJE SAGLASNOSTI

Svi koji se vakcinišu moraju da potpišu obrazac saglasnosti za sprovođenje imunizacije. Tu se navode podaci o pacijentu (ime i prezime, datum rođenja, broj telefona, adresa) koji potpisuje "da je od strane lekara upoznat sa prednostima i rizicima sprovođenja imunizacije".
Takođe se upisuju podaci o lekaru i zdravstvenoj ustanovi gde se sprovodi vakcinacija.

KARTON IMUNIZACIJE

Zdravstvene ustanove koje sprovode imunizaciju vode evidenciju u kartonu imunizacije. U njemu moraju biti upisani: vrsta vakcine (naziv), datum davanja, naziv proizvođača, serijski broj vakcine i rastvarača, mesto davanja vakcine, način aplikacije (intramuskularno). Ustanove izdaju i lični karton o izvršenoj imunizaciji u koji unose datum predviđen za davanje druge doze.

NEŽELJENE REAKCIJE

Neželjene reakcije zabeležene u kliničkim studijama nakon primene "Fajzerove" vakcine uključivale su: bol na mestu injekcije (84,1%), zamor (62,9%), glavobolju (55,1%), bol u mišićima (38,3%), jezu (31,9%), bol u zglobovima (23,6%), povišenu temperaturu (14,2%), otok na mestu injekcije (10,5%), crvenilo na mestu injekcije (9,5%), mučninu (1,1%), malaksalost (0,5%)...



U KOJU RUKU SE DAJE?

Da li se vakcina daje u levu ili desnu ruku? Kako piše u uputstvu za "Fajzerovu" vakcinu, ona se daje intramuskularno u deltoidni mišić nedominantne ruke, dakle u rame. Ako ste dešnjak, onda u levu ruku i obrnuto. Vakcinisana osoba treba da se zadrži na punktu najmanje 15 minuta nakon primanja vakcine radi opservacije.

KO IZDAJE DOZVOLE?

Kako stoji u dokumentu "Batuta" i Ministarstva zdravlja, "za Republiku Srbiju je prihvatljiva i stručna ocena lekova koju izdaju i regulatorna tela zemalja članica ICH, a to su osim zemalja članica EU i zemlje EEA, zatim Kanada, SAD, Švajcarska i Japan, pored onih koje izdaju zemlje članice EU ili Evropska agencija za lekove. Izuzetno, Agencija za lekove i medicinska sredstva može da odobri uvoz leka koji nema dozvolu za lek kod nas, ali ima dozvolu u zemljama EU, odnosno zemlji proizvođača, koja nije članica EU.

kliping centar Srbije
www.ninamedia.rs

Datum: 11.01.2021
Medij: Alo
Rubrika Hronika
Autori: Redakcija
Teme: Migranti/azilanti

Napomena:
Površina: 31

Naslov: Krvavi obračun dve grupe migranata

Strana: 11



Krvavi obračun dve grupe migranata

Na Savskom trgu sinoć se dogodio krvavi obračun dve grupe migranata u kojoj su povređena dva mlađa muškarca. Kako saznajemo, jedan od njih zadobio je povrede glave, a drugi je dva puta uboden u predelu stomaka. Povređene je Hitna pomoć prevezla u Urgentni centar.

kliping centar Srbije
www.ninamedia.rs

Vreme: 11.01.2021 20:34
Medij: slobodnaevropa.org
Link: https://www.slobodnaevropa.org/a/borell-razgovarao-sa-dodikom-o-migrantskoj-krizi/31042467.html
Autori: Redakcija
Teme: Međunarodna organizacija za migracije (IOM)

Naslov: Borrell razgovarao sa Dodikom o migrantskoj krizi



Visoki predstavnik Evropske unije za spoljnu politiku i bezbednost, Josep Borrell obavio je telefonski razgovor sa predsedavajućim Predsedništva Bosne i Hercegovine, Miloradom Dodikom kako bi raspravljao o pronalasku rešenja za migrantsku krizu u BiH, saopšteno je iz kabineta šefa evropske...

Visoki predstavnik Evropske unije za spoljnu politiku i bezbednost, Josep Borrell obavio je telefonski razgovor sa predsedavajućim Predsedništva Bosne i Hercegovine, Miloradom Dodikom kako bi raspravljao o pronalasku rešenja za migrantsku krizu u BiH, saopšteno je iz kabineta šefa evropske diplomatije. "EU je više puta zatražila od vlasti da brzo pojačaju svoja delovanja u pravcu rešavanja teške humanitarne situacije u Unsko-sanskom kantonu i pruže osnovne i sigurne uslove za život svim osobama koje i dalje spavaju na hladnom u ekstremnim uslovima", podvlači se u saopštenju iz kancelarije visokog EU predstavnika. U saopštenju se navodi i da je Borrell podsetio Dodika na punu posvećenost EU u pružanju podrške Bosni i Hercegovini, budući da je dodeljena i finansijska podrška u iznosu od preko 88 miliona eura, i u potpunosti opremljen prihvatni centar Bira, koji, kako piše, "nije iskorišćen". Navodi se i to da je visoki EU predstavnik pozvao vlasti BiH da rade na održivim rešenjima, posebno otvaranjem centara koji će biti ravnomernije raspoređeni na teritoriji cele zemlje. "Josep Borrell naglasio je da bi neuspeh imao ozbiljne posljedice po ugled Bosne i Hercegovine", poručio je evropski šef diplomatije, podvukavši da EU računa na one koji su na funkciji u zemlji da preuzmu punu odgovornost, hitne mere i preduzmu sve što je potrebno za pružanje neposredne pomoći i rade na dugoročnim rešenjima. Inače, vojni šatori su postavljeni na obližnjoj parceli kod kampa Lipa i trebali bi poslužiti kao privremeni smeštaj do potpune izgradnje i opremanja kampa. Istovremeno, 11. januara je Zastupnički dom Parlamentarne skupštine BiH razmatrao informaciju o stanju u oblasti migracija u BiH za avgust 2020. godine. Prema rečima ministra sigurnosti BiH Selme Cikotića, kraj prošle godine u BiH u prihvatnim centrima dočekalo je oko 6.000 migranata, uključujući i dodatnih dve do dve i po hiljade osoba u privatnom smeštaju. "Služba za poslove sa strancima BiH registrovala je u prošloj godini 16.190 migranata, što je za 45 odosto manje u odnosu na 2019. godinu", naveo je Cikotić. Ova služba, dodao je on, proterala je 713 stranaca zbog sigurnosnih razloga, a 259 ih je posredstvom Međunarodne organizacije za migracije (IOM) vraćeno u razne zemlje sveta. Cikotić je istakao da nijedan migrant nije dobio azil u BiH. Ranije su ministar sigurnosti BiH Selmo Cikotić i predstavnici Unsko-sanskog kantona (USK) dogovorili da će stotine migranata koji borave u prihvatnom centru "Lipa" ostati na ovoj lokaciji dok se kamp adekvatno ne osposobi i postigne dogovor o ravnomernoj raspodeli tereta migrantske krize na sve delove države. Predstavnici Međunarodne organizacije za migracije (IOM) u BiH su se 23. decembra povukli iz "Lipe" i prestali pružati pomoć u tom kampu. Na dan povlačenja u kampu je izbio požar u kojem je izgorela većina šatora. Migranti i izbeglice su odlukom Veća ministara BiH trebali biti prebačeni na lokaciju bivše tvornice Bira u Bihaću, međutim lokalne vlasti i stanovništvo usprotivili su se ovoj odluci. Cikotić: U 2020. iz BiH proterano preko 700 migranata

Vreme: 11.01.2021 23:25
Medij: autonomija.info
Link: https://www.autonomija.info/povjerenica-vijeca-evrope-sudu-u-strazburu-u-hrvatskoj-zlostavljaju-i-
Autori: admin4
Teme: Međunarodna organizacija za migracije (IOM)

Naslov: Povjerenica Vijeća Evrope Sudu u Strazburu: U Hrvatskoj zlostavljaju i protjeruju migrante



Jugoslavija

Mijatović navodi kako sve dostupne informacije ukazuju na postojanje ustaljene prakse kolektivnog vraćanja migranata iz Hrvatske "koja se provodi izvan bilo kakvog formalnog postupka i bez identificiranja dotičnih osoba ili procjene njihove individualne situacije"

11. jan 2021

Povjerenica za ljudska prava Vijeća Evrope, Dunja Mijatović, uputila je u ponedjeljak (11. januar), zapažanja Evropskom sudu za ljudska prava u vezi sa slučajevima tri sirijska migranta vraćena u Bosnu i Hercegovinu iz Hrvatske bez formalnog azilantskog postupka.

Radi se o trojici državljana Sirije koji su podnijeli tužbu Evropskom sudu za ljudska prava zbog "sumnje za nečovječno postupanje sa migrantima".

Mijatović navodi kako sve dostupne informacije ukazuju na postojanje ustaljene prakse kolektivnog vraćanja migranata iz Hrvatske "koja se provodi izvan bilo kakvog formalnog postupka i bez identificiranja dotičnih osoba ili procjene njihove individualne situacije".

Na osnovu vlastitih zapažanja i brojnih neovisnih izvještaja, Mijatović je ukazala i na, kako navodi, široko rasprostranjenu praksu zlostavljanja migranata, kao i nedostatak brze, učinkovite i neovisne istrage, a čiji je rezultat nekažnjivost službenika za provođenje zakona.

"Takva praksa, također, ne uzima u obzir pojedinačne implikacije povratka osobe u Bosnu i Hercegovinu, posebno s obzirom na dugotrajne i ozbiljne strukturne probleme na polju migracija i azila koji su imali dramatične humanitarne posljedice za hiljade migranata i tražitelja azila", navodi se u pismu Dunje Mijatović.

Ona je istakla i kako izvještaji o postupcima ubrzanog vraćanja migranata i tražilaca azila iz Hrvatske u BiH i Srbiju datiraju najmanje od 2016. godine, a intenzivirani su u 2018. godini.

Broj protjeranih migranata

Oni se dešavaju, kako je navela Mijatović, na način da migranti i tražioci azila ne mogu iznijeti argumente protiv protjerivanja i lišeni su stvarne mogućnosti da hrvatskim vlastima skrenu pažnju na bilo koje pitanje koje može utjecati na njihov status i omogućiti im da ostanu u Hrvatskoj.

"Praksa neposrednog protjerivanja iz Hrvatske u Bosnu i Hercegovinu također onemogućava migranate da ospori zakonitost njihovog protjerivanja ili da se žale nadležnom tijelu na zlostavljanje naneseno tokom protjerivanja. Nijedna pisana, individualizirana i obrazložena odluka nije uručena osobama koje su po kratkom postupku vraćene u BiH", dodaje Mijatović.

Mijatović je posjetila kako je u pismo koje je uputila premijeru Hrvatske Andreju Plenkoviću, 5. oktobra 2018.godine, izrazila "zabrinutost zbog dosljednih i potkrijepljenih informacija u vezi sa velikim brojem kolektivnih protjerivanja iz Hrvatske u BiH i Srbiju".

U njemu se Mijatović poziva na izvještaje UNHCR-a prema kojima je od januara do septembra 2018. godine Hrvatska protjerala 2.500 osoba, od kojih 1.500 nije imalo pravo za pristup azilu, a 700 je

prijavilo nasilje i krađu policijskih službenika.

"Svi napori Hrvatske da upravlja migracijama trebaju biti strogo u skladu s vladavinom prava i obavezujućim međunarodnim principima", kazala je Mijatović i pozvala hrvatske vlasti da izvrše brze, efikasne i neovisne istrage svih zabilježenih slučajeva kolektivnog protjerivanja, ispitaju navode o nasilju nad migrantima i krađama i poduzmu sve potrebne mjere da se takva praksa zaustavi.

Šta stoji u hrvatskom zakonu?

Prema hrvatskom Zakonu o međunarodnoj i privremenoj zaštiti iz 2018. godine, osoba se smatra tražiteljem azila od trenutka kada izrazi namjeru da zatraži azil, odnosno i prije no što podnese formalni zahtjev, što bi joj trebalo omogućiti smještaj u prihvatnom centru do završetka postupka, hranu, odjeću, novčanu pomoć, obrazovanje, zdravstvena zaštita i posao, podsjeća Mijatović.

"Hrvatske vlasti stoga imaju jasnu zakonsku obvezu omogućiti to pravo migrantima koji su izrazili svoju namjeru da zatraže azil", navodi povjerenica za ljudska prava Vijeća Evrope, naglašavajući kako su vlasti sistematski uskraćivale ovo pravo migrantima.

Mijatović je primijetila i da, uprkos UNHCR-ovoj procjeni da je tok migracija u Europu mješovit, odnosno da uključuju izbjeglice, azilante, ekonomske migrante, hrvatske vlasti kontinuirano etiketiraju migrante kao ekonomske.

Rasprostranjeno nasilje

Ogroman broj izvještaja međunarodnih organizacija, hrvatske pučke pravobraniteljice i međunarodnih i domaćih nevladinih organizacije ukazuju na ustaljenu policijsku praksu zlostavljanja migranata.

Mijatović kaže kako uobičajeni obrasci zlostavljanja uključuju hapšenje ljudi u pokretu i oduzimanje imovine, posebno opreme za komunikaciju, i premlaćivanja pendrecima, ali i progon psima kako bi fizički iscrpili migrante i spriječili ih u ponovnom pokušaju prelaska.

Dunja Mijatović podsjeća i da su je tokom njene posjete BiH u decembru 2019. godine, predstavnici migranata i nevladinih organizacija izvijestili o protjerivanju migranata iz Hrvatske i zlostavljanju migranata koje su provodili hrvatski policijski službenici.

"Priče migranata koji su pretučeni i lišeni stvari, poput cipele, i prisiljeni da hodaju preko neravnog terena natrag u BiH bile su posebno uznemirujuće", navela je Mijatović.

Brojne organizacije za zaštitu ljudskih prava i međunarodne organizacije već dugo dokumentiraju dosljedan obrazac zlostavljanja migranata koji pokušavaju prijeći u Hrvatsku iz Bosne i Hercegovine, a koje su počinili predstavnici zakona u Hrvatskoj, dodaje ona.

"Unatoč mojem pozivu vlastima, prije dvije godine, da osiguraju brzu, učinkovitu i neovisnu istragu tih navoda i vladu koja tvrdi da se svi navodi istražuju, nastavljaju se s vjerodostojnim izvještajima o takvim kršenjima", piše Mijatović.

Također je konstatovala kako hrvatske vlasti još uvijek nisu usvojile konstruktivniji pristup rješavanju brojnih navoda o protjerivanjima po kratkom postupku, uskraćivanju pristupa azilu i zlostavljanju migranata.

Navela je kako su vlasti propustile surađivati s hrvatskom pučkom pravobraniteljicom i kako je Ministarstvo unutrašnjih poslova odbilo da pruži ombudsmanu pristup datotekama i podacima koji se odnose na navode o kršenju ljudskih prava u liječenju migranata u 2018. godini

Povjerenica Mijatović smatra da je uprkos ponovljenim pozivima nje i drugih institucije za ljudska prava da vlasti pokrenu efikasne mjere, nije bilo odgovora vlasti, i da kao rezultat toga policijski službenici uživaju u nekažnjivosti.

Zapažanja o situaciji u BiH

Bosna i Hercegovina je zabilježila značajan porast dolazaka migranata i izbjeglica od 2018. godine, nakon što je Mađarska uvela restriktivne mjere na granici sa Srbijom i migrantska se ruta pomjerila na BiH.

Povećani protok migranata opteretio je prihvatni kapacitet zemlje i izložio ga mnogim strukturnim problemima, nedostacima sistema azila i institucionalne koordinacije vlasti na različitim nivoima u BiH, ističe Mijatović.

Navodi i kako je prema podacima UNHCR-u, 2018. godine 1.567 migranata podnijelo zahtjev za azil, a samo njih 16 je dobilo međunarodnu ili supsidijarnu zaštitu.

Mijatović je ukazala na ograničene kapacitete za registraciju i obradu zahtjeva za azil, nemogućnost ljudi da ispune zahtjev, jer moraju imati prijavu adrese ili prebivališta i nedostatak prevodilaca.

UNHCR, također, izvijestio je da je pristup pravnoj pomoći za azilante bio ograničen, jer državno ministarstvo pravde, koje je odgovorno za pružanje pravne pomoći tražiocima azila, nije uspostavilo ured za besplatnu pravnu pomoć.

Naslov: Povjerenica Vijeća Evrope Sudu u Strazburu: U Hrvatskoj zlostavljaju i protjeruju migrante

Većina ovih pitanja bila su problem i tokom 2020. godine, kada su mnogi imali poteškoće u dobivanju potvrde o namjeri da zatraže azil i morali su dugo čekati odluku o azilu za koju je u prosjeku trebalo najmanje 313 dana, naglašava Mijatović.

Iako su od 2018. godine otvoreni dodatni privremeni prihvatni kapaciteti u Unsko-sanskom kantonu i Kantonu Sarajevo, "još uvijek nema dovoljno kapaciteta", upozorava Mijatović koja je u decembru pozvala vlasti da hitno osiguraju osnovne potrebe poput adekvatnog smještaja i pristupa zdravstvenoj zaštiti, hrani, vodi i odjeći bez obzira na pravni status uključene osobe ili da li se smatralo da su u tranzitu ili namjeravaju ostati u zemlji.

Između ostalog, Mijatović navodi problem koji pogađa osobe bez pratnje, posebno djecu kao jednu od najranjivijih grupa.

"Postoji nedostatak zaštite za djecu migrante bez pratnje i dužno poštovanje njihovog najboljeg interes, uključujući i pitanja koja se odnose na njihovu identifikaciju kao maloljetnika bez pratnje, procjenu starosti, smještaj i pristup međunarodnoj zaštiti", navela je Mijatović u pismu vlastima BiH u decembru 2020.godine.

Ona je ukazala i na to da većina djece migranata bez pratnje nije imala zakonskog staratelja koje su trebale imenovati bh. vlasti i neujednačenost pristupu redovnom obrazovanju u cijeloj zemlji.

U BiH je prema podacima Međunarodne agencije za migracije (IOM) oko 8.000 migranata, od čega je njih 1.500 van bilo kakvog zvaničnog smještaja.

Trenutni kapacitet skloništa je nedovoljan i različiti nivoi vlasti u BiH ne slažu se sa otvaranjem dodatnih kapaciteta na teritorijama pod njihovom kontrolom.

Vreme: 12.01.2021 00:05
Medij: biznis24.rs
Link: https://www.biznis24.rs/vojvodina/reseno-stambeno-pitanje-za-40-izbeglickih-porodica-u-
Autori: Redakcija
Teme: Izbeglice iz EX Jugoslavije; Komesarijat za izbeglice Republike Srbije

Naslov: Rešeno stambeno pitanje za 40 izbegličkih porodica u Zrenjaninu



"Da oni imaju svoj prostor, svoju sobu i mesto za učenje, da su oni svoji […]

Share Tweet Pin it Email WhatsApp

"Da oni imaju svoj prostor, svoju sobu i mesto za učenje, da su oni svoji na svome", kaže Maja.Maja Devetak kao dete izbegla je iz Hrvatske 1996. godine. Ovde je odrastala, a kaže da je sa roditeljima i četiri sestre živela kao podstanar i često su se selili. Sada ona, suprug i njihovo troje dece imaju krov nad glavom.

Uručeni su ključevi 40 stanova u Pančevačkoj ulici u Zrenjaninu, a zgrada je podignuta u okviru regionalnog stambenog programa Republike Srbije namenjenog najugroženijim izbeglim i raseljenim licima sa prostora bivše Jugoslavije.

Izgradnja objekta realizovana je u saradnji Komesarijata za izbeglice i migracije-Jedinice za upravljanje projektima i Grada Zrenjanina. Donatorska sredstva obezbeđena su iz Fonda regionalnog stambenog programa preko Banke za razvoj Saveta Evrope i kroz učešće Grada Zrenjanina.

"Četvoročlana smo porodica, dugo smo čekali ovo. Do sada je bilo svašta podstanarstva, seljenja. Hvala Gradu Zrenjaninu, Republici Srbiji i svima koji su učestvovali u ovom projektu. Spas", priča Jovo Radaković.

"Mislimo da ćemo ove godine još hiljadu i nešto stambenih jedinica, stanova kuća, montažnih kuća kompleta građevinskog materijala, samo iz ovog Regionalnog stambenog programa da uradimo, takođe jedan značajan broj rešenja biće obezbeđen kroz budžet Republike Srbije. Ono čemu se nadamo je da ćemo ove godine uspeti da sa međunarodnom zajednicom dogovorimo da regionalni stambeni program sličan ovome bude obezbeđen za interno raseljene", kaže Vladimir Cucić, komesar za izbeglice i migracije.

"I u ovom projektu Zrenjanin je učestvovao sa zemljištem i neophodnom infrastrukturom, kao i sa pripadajućim priključcima za vodovodnu, kanalizacionu u elektro mrežu. Ono što je još bitno je da smo odradili saobraćajnicu, povezali smo Pančevačku i ulicu Laze Kostića. Ukupna investicija Grada Zrenjanina za ovaj projekat je 35 miliona dinara", izjavio je Simo Salapura, gradonačelnik Zrenjanina.

[embedded content] U Zrenjaninu je pre dve godine kroz ove programe zbrinuto 11 porodica u ulici Franje Kluza. Najavljena je i realizacija projekta izgradnje 25 stambenih jedinica u Kleku.

Kliknite ovde da biste vest pročitali na sajtu RTV

Napomena: Ova vest je automatizovano (softverski) preuzeta sa sajta RTVa. Nije preneta ručno, niti proverena od strane uredništva portala biznis24.rs, već je preneta automatski, računajući na savesnost i dobru nameru sajta RTVa. Ukoliko vest (članak) sadrži netačne navode, vređa nekog, ili krši nečija autorska prava - molimo Vas da nas o tome ODMAH obavestite obavestite kako bismo uklonili sporni sadržaj.

Tagovi:

Vreme: 12.01.2021 00:39
Medij: gradski.info
Link: https://gradski.info/%d0%bd%d0%be%d0%b2%d0%b8-
Autori: Redakcija
Teme: Komesarijat za izbeglice Republike Srbije; Izbeglice iz EX Jugoslavije

Naslov: NOVI STANOVI ZA IZBEGLE PORODICE - Ukupna vrednost investicije je oko 1,2 miliona evra



FacebookTwitterGoogle+ Simboličnim presecanjem vrpce i uručenjem ključeva korisnicima, danas je svečano useljena nova zgrada u Pančevačkoj ulici u Zrenjaninu, namenjena
Google+

Simboličnim presecanjem vrpce i uručenjem ključeva korisnicima, danas je svečano useljena nova zgrada u Pančevačkoj ulici u Zrenjaninu, namenjena trajnom smeštaju 40 najugroženijih porodica izbeglih i raseljenih lica sa prostora nekadašnje Jugoslavije. Zgrada je podignuta u okviru Regionalnog stambenog programa u Republici Srbiji, na osnovu ugovora između Komesarijata za izbeglice i migracije Republike Srbije - Jedinice za upravljanje projektima i Grada Zrenjanina. Donatorska sredstva su obezbeđena iz Fonda Regionalnog stambenog programa, preko Banke za razvoj Saveta Evrope i kroz učešće Grada Zrenjanina, a ukupna vrednost investicije je oko 1,2 miliona evra.
FOTO I TEKST: GRAD ZRENJANIN

Datum: 12.01.2021
Medij: RT Vojvodina 1
Emisija: Dobro jutro Vojvodino
Autori: Redakcija
Teme: Komesarijat za izbeglice Republike Srbije; Izbeglice iz EX Jugoslavije

	Početak	Trajanje
Emisija	12.01.2021 06:30:00	210:00
Prilog	12.01.2021 08:30:00	2:36

Naslov: Rešeno stambeno pitanje za 40 izbegličkih porodica u Zrenjaninu

U Zrenjaninu su danas dodeljeni ključevi 40 novoizgrađenih stanova izbegličkim porodicama sa prostora bivše Jugoslavije. Zgrada je podignuta u okviru Regionalnog stambenog programa Republike Srbije namenjenog najugroženijim izbeglim i raseljenim licima. Grad Zrenjanin u projektu je učestvovao sa 35 miliona dinara. ...

Maja Devetak kao dete izbegla je iz Hrvatske 1996. godine. Ovde je odrastala, a kaže da je sa roditeljima i četiri sestre živela kao podstanar i često su se selili. Sada ona, suprug i njihovo troje dece imaju krov nad glavom.

"Da oni imaju svoj prostor, svoju sobu i mesto za učenje, da su oni svoji na svome", kaže Maja.Uručeni su ključevi 40 stanova u Pančevačkoj ulici u Zrenjaninu, a zgrada je podignuta u okviru regionalnog stambenog programa Republike Srbije namenjenog najugroženijim izbeglim i raseljenim licima sa prostora bivše Jugoslavije.

"Četvoročlana smo porodica, dugo smo čekali ovo. Do sada je bilo svašta podstanarstva, seljenja. Hvala Gradu Zrenjaninu, Republici Srbiji i svima koji su učestvovali u ovom projektu. Spas", priča Jovo Radaković.

Izgradnja objekta realizovana je u saradnji Komesarijata za izbeglice i migracije-Jedinice za upravljanje projektima i Grada Zrenjanina. Donatorska sredstva obezbeđena su iz Fonda regionalnog stambenog programa preko Banke za razvoj Saveta Evrope i kroz učešće Grada Zrenjanina.

"I u ovom projektu Zrenjanin je učestvovao sa zemljištem i neophodnom infrastrukturom, kao i sa pripadajućim priključcima za vodovodnu, kanalizacionu u elektro mrežu. Ono što je još bitno je da smo odradili saobraćajnicu, povezali smo Pančevačku i ulicu Laze Kostića. Ukupna investicija Grada Zrenjanina za ovaj projekat je 35 miliona dinara", izjavio je Simo Salapura, gradonačelnik Zrenjanina.

"Mislimo da ćemo ove godine još hiljadu i nešto stambenih jedinica, stanova kuća, montažnih kuća kompleta građevinskog materijala, samo iz ovog Regionalnog stambenog programa da uradimo, takođe jedan značajan broj rešenja biće obezbeđen kroz budžet Republike Srbije. Ono čemu se nadamo je da ćemo ove godine uspeti da sa međunarodnom zajednicom dogovorimo da regionalni stambeni program sličan ovome bude obezbeđen za interno raseljene", kaže Vladimir Cucić, komesar za izbeglice i migracije.

U Zrenjaninu je pre dve godine kroz ove programe zbrinuto 11 porodica u ulici Franje Kluza. Najavljena je i realizacija projekta izgradnje 25 stambenih jedinica u Kleku.

Datum: 12.01.2021
Medij: RTS1
Emisija: Dnevnik/RTS1
Autori: Redakcija
Teme: Komesarijat za izbeglice Republike Srbije

	Početak	Trajanje
Emisija	12.01.2021 11:55:00	35:00
Prilog	12.01.2021 12:05:00	3:22

Naslov: Vojska Srbije u borbi protiv poplava

3360

Spiker:

Posle jučerašnjih poplava u Dimitrovgradu i Pirotu od jutros je stanje bolje jer se Nišava i njene pritoke polako povlače u korita. Trenutno je najkritičnije u selima Dolac i Crvena Reka kod Bele Palanke. Pripadnici Sektora za vanredne situacije evakuišu ugrožene meštane. Na licu mesta je Maja Mijalković. Majo, kakva je situacija u Crvenoj Reci.

Novinar Maja Mijalković:

Situacija u Crvenoj Reci je izuzetno teška, praktično gotovo čitavo selo je pod vodom. Sa mnom ovde je predsednik Opštine Bela Palanka Goran Miljković, od jutros evakuišete ljude ali i domaće životinje koje su u oborima. Kakva je sada situacija.

Goran Miljković, predsednik Opštine Bela Palanka:

Pa jeste, jutros oko 6 sati je došlo do naglog povećanja nivoa reke Nišave na mernom mestu Bela Palanka, sinoć od metar i 80 došlo do 3 metra što je dovelo do ovog ogromnog izlivanja ovde u Crvenoj Reci i uz pomoć Sektora za vanredne situacije, policije, građana Crvene Reke i nas iz Štaba za vanredne situacije uspeli smo da evakuišemo sve ljude koji su bili ugroženi i njihovu stoku, tako da evo pratimo trenutnu situaciju i drugo veliko izlivanje u naselju Dolac je je takozvano mesto Božin tor i most ugroženi, mi smo sinoć i zabranili saobraćaj na tom mostu i treća alarmantna situacija je u gradskom delu Opštine Bela Palanka **** skoro 40-tak kuća je oštećeno i trenutno radimo da za tih 40-tak porodica negde obezbedimo privremeni smeštaj na teritoriji naše opštine.

Novinar:

Imate li kapaciteta da sve ovo uradite.

Goran Miljković, predsednik Opštine Bela Palanka:

Pa imamo, već imamo kontakte i sa Srbijavodama, sa nadležnim ministarstvima, sa koridorima, sa komesarijatom u vezi smeštaja, tako da uz njihovu pomoć i pomoć Vlade uspeti da sve ovo saniramo i kad sve ovo prođe za nekoliko dana izađu na teren predstavnici naše Komisije za procenu štete i vide šta je to sve, šta je ova poplava uradila da uz pomoć države pokušamo ljudima da pomognemo i da ih vratimo u normalan život.

Novinar:

Hvala vam najlepše na razgovoru, a ministar odbrane i direktor Srbijavoda obišli su i poplavljena područja u Jablaničkom okrugu, evo da čujemo.

Nebojša Stefanović, ministar odbrane:

Predsednik Vučić dao je naredbu za upotrebu Vojske, dakle da Vojska izađe i da pomogne svom narodu i mi smo danas u opštinama Vlasotince, Leskovac i Žitorađa, kada kažem optine mislim u svim teritorijama gde lokalna samouprava kaže da postoji poreba da se pomogne i kao što ste videli ovi mladi momci iz komande za obuku danas su ovde, rade, angažovane su inženjerske mašine, pumpe za izvlačenje vode, gde god je potrebno.

Goran Puzović, direktor JVP „Srbijavode":

Očekujemo da danas i sutra ovaj talas koji ide Nišavom i Južnom Moravom se spušta prema Velikoj Moravi, situacija se lagano smiruje, imali smo izlivanje malih bujičnih vodotokova u nezaštićenim delovima, to se sada sve sanira, svi ljudi su na terenu, situacija je potpuno pod kontrolom.

Novinar:

Dakle, kao što smo rekli na početku Nišava se polako vraća u svoje korito, bar u celovima Pirota i Dimitrovgrada, ovde je još uvek teško na teritoriji Bela Palanka, ali se očekuje da polako krene i ovde da se situacija smiruje. Na svu sreću žrtava nije bilo, a naravno, procena materijalne štete radiće se tek kada se sve ovo bude završilo i smirilo.

Spiker:

Pratimo situaciju i dalje, hvala ti Majo na javljanju za dnevnik.

Vreme: 12.01.2021 13:51
Medij: listzrenjanin.com
Link: https://listzrenjanin.com/svecano-useljenje-u-zgradu-u-pancevackoj-ulici-uruceni-kljucevi-stanova-za-
Autori: Redakcija
Teme: Komesarijat za izbeglice Republike Srbije

Naslov: SVEČANO USELJENJE U ZGRADU U PANČEVAČKOJ ULICI: Uručeni ključevi stanova za četrdeset izbegličkih porodica



List Zrenjanin

Maja je jedna od bezbroj devojčica i dečaka u izbegličkoj koloni iz Hrvatske koja je, 1995. godine, morala da se seli iz svoga doma - tada je imala samo pet godina, a sada se Maja Devetak, majka četvorto dece, useljava u stan koji se nalazi u zgradi u Pančevačkoj ulici u Zrenjaninu.

Još 39 porodica, osim Majine, koja je u naš grad došla iz Siska, dobilo je danas ključeve stanova čije se čekanje produžilo na gotovo četvrt veka. Većina ih je izgubila nadu, pojedini nisu krili radost, dok su deca veselo trčkarala i pokazivala nam, uz osmeh, svoju sobu. A neki su negodovali iz različitih razloga, uglavnom što su im očekivanja, ali i obećanja, bila veća od onog što su dobili…

Kako je informisano, reč je o trajnom smeštaju najugroženijih porodica izbeglih i raseljenih lica sa područja nekadašnje Jugoslavije - Hrvatske i Bosne i Hercegovine.

Zgrada u Pančevačkoj ulici je jedna u nizu izgrađenih u sklopu Regionalnog stambenog programa u Republici Srbiji. Osnova za njenu izgradnju je svojevremeno sklopljen ugovor između Komesarijata za izbeglice i migracije Republike Srbije i Grada Zrenjanina. Vrednost investicije je oko 1,2 miliona evra - donacija iz Fonda Regionalnog stambenog programa, posredstvom Banke za razvoj Saveta Evrope i učešće Grada Zrenjanina.

Opširnije u štampanom izdanju

Vreme: 12.01.2021 17:20
Medij: autonomija.info
Link: https://www.autonomija.info/dodik-odbio-smjestiti-migrante-na-podrucje-entiteta-rs.html
Autori: admin
Teme: Međunarodna organizacija za migracije (IOM)

Naslov: Dodik odbio smjestiti migrante na područje entiteta RS



Procjene o tome koliko trenutno boravi ilegalnih migranta u BiH variraju između sedam i devet hiljada

12. jan 2021

Predsjedavajući Predsjedništva BiH Milorad Dodik odbacio je u razgovoru s visokim predstavnikom EU za vanjsku i sigurnosnu politiku Josephom Borellom mogućnost da se migrante smjesti na prostoru entiteta Republike Srpske (RS) kako bi se lakše riješila humanitarna kriza vezana uz smještaj migranata u BiH.

"Rekao sam da RS ima pravo na svoj stav o migrantskoj krizi i neće ga mijenjati, odnosno na prostoru RS-a neće biti migrantskih centara", rekao je u utorak Dodik. Pojasnio je kako je visoki predstavnik EU Joseph Borrell to od njega tražio sumnjajući da je to učinio pod utjecajem iz Sarajeva, prenosi Hina.

Dodik je naveo i kako je odbio finansijsku pomoć za smještaj migranata na području Republike Srpske, tvrdeći da je za migrantsku krizu najodgovornija Evropska unija.

"EU je ohrabrila milione ljudi da krenu k njoj, a onda su stavili žicu na granicu, što govori o odnosu prema migrantima koji su isključivo problem EU, a ne naš", dodao je.

Po njegovu mišljenju najbolje je rješenje smjestiti migrante u centar Bira kod Bihaća, kojeg je potpuno opremila i financirala Evropska unija.

Ljudi ne mogu umirati u snijegu

Na svom Twitter nalogu sam Borell je nakon telefonskog razgovora s Dodikom istaknuo kako je stanje s migrantskom krizom u BiH iznimno teško.

"Ljudi ne mogu umirati u snijegu ako postoje potpuno opremljeni objekti koje finansira EU. Humanitarna pomoć uvijek treba stajati iznad razlika političkih vođa i ujediniti, a ne razjediniti", napisao je Borell na Twitteru.

"EU je pružila finansijsku podršku u iznosu više od 88 miliona eura, između ostalog u potpunosti opremivši prihvatni centar Bira, koji je ostao neiskorišten", navela je Služba za vanjske poslove EU. Dodaje se da je Borrel pozvao vlasti u BiH da rade na održivim rješenjima, posebno otvaranjem centara koji će biti ravnomjernije raspoređeni na cijelom teritoriju zemlje.

Smještaj kod Bihaća

Blizu 200 ilegalnih migranata u subotu je, nakon više od dvije sedmice, dobilo privremeni smještaj u šatorima postavljenim kod sela Lipa u blizini Bihaća, a vojnici i pripadnici Crvenog križa BiH nastojali su osigurati smještaj za još nekoliko stotina ljudi koji se danima smrzavaju boraveći na otvorenome.

Migranti su ostali bez smještaja nakon što je rasformiran privremeni prihvatni centar kojim je upravljala Međunarodna organizacija za migracije (IOM). Njih više od 900 tada je ostalo bez bilo kakve skrbi, a protekle su dane proveli na razvalinama nekadašnjeg kampa očekujući pomoć lokalnih vlasti i međunarodnih organizacija koje djeluju u BiH.

Crveni križ im je počeo dostavljati hranu, no međunarodne humanitarne organizacije upozoravaju na katastrofalno stanje u naselju.

Vijeće ministara BiH ranije je donijelo odluku kako će u selu Lipa, udaljenom oko 20 kilometara od Bihaća, biti uspostavljen stalni kamp za smještaj migranata koji bi trebao biti opremljen kontejnerima,

no procjena je kako će to potrajati najmanje do kraja marta.

Prema podacima Službe za poslove sa strancima BiH u zemlju je tokom 2020. ušlo nešto više od 16 hiljada ilegalnih migranata a ulazak njih još oko 11 hiljada preko granice sa Srbijom i Crnom Gorom spriječili su pripadnici granične policije BiH.

Procjene o tome koliko ih trenutačno boravi u BiH variraju između sedam i devet hiljada. Oko dvije trećine boravi u prihvatnim centrima u Unsko-sanskoj županiji i u okolici Sarajeva, dok ostali pokušavaju prezimiti spavajući u napuštenim objektima, ali i u šumama u blizini granice s Hrvatskom, navodi Hina.

Datum: 12.01.2021
Medij: RTS1
Emisija: Dnevnik 2/RTS1
Autori: Redakcija
Teme: Migranti/azilanti

	Početak	Trajanje
Emisija	12.01.2021 19:30:00	55:00
Prilog	12.01.2021 19:30:00	0:25

Naslov: Dodik: Na prostoru RS neće biti migrantskih centara

Srpski član i predsedavajući Predsedništva BiH Milorad Dodik ponovio je danas da na prostoru Republike Srpske neće biti izgradnje i opremanja migrantskih centara.On je kazao da je takav stav jasno preneo visokom predstavniku EU za spoljnu i bezbednosnu politiku Žozepu Borelu, u telefonskom razgovoru o teškoj situaciji u kojoj se nalaze migranti u BiH, javljaju banjalučki mediji.

Datum: 13.01.2021
Medij: Srpski telegraf
Rubrika Vesti
Autori: Redakcija
Teme: Migranti/azilanti
Naslov: Migrantski centar Dodiku u dvorište

Napomena:
Površina: 142

Strana: 4



DENIS BEĆIROVIĆ BI OVAKO DA REŠI PROBLEM





FOTO: TANJUG

Migrantski centar Dodiku u dvorište

Denis Bećirović, poslanik SDP BiH u Domu naroda Parlamentarne skupštine BiH, predložio je na jučerašnjoj sednici da se prvi migrantski centar u Republici Srpskoj izgradi u dvorištu kuće srpskog člana i predsedavajućeg Predsedništva BiH Milorada Dodika.

Bećirović je rekao da ga je na taj predlog navela Dodikova izjava da ne želi novac EU jer se u Republici Srpskoj neće graditi migrantski centri.

- Evo, ja predlažem prvi migrantski centar u dvorištu Milorada Dodika - ispalio je Bećirović.

DODIK: MIGRANTSKA KRIZA PROBLEM KOJI TREBA DA REŠI EU, A NE BIH

On je prethodno predložio da se na dnevni red sednice uvrsti tačka o migrantskoj krizi u BiH. Taj njegov predlog je odbijen većinom glasova poslanika.

Pored toga, Dodik je juče saopštio da je telefonom razgovarao s evropskim komesarom Đuzepom Boreljom o migrantskoj krizi u BiH i da je ponovio stav da Republika Srpska ne želi migrantske centre na svojoj teritoriji.

Dodik je rekao i da je migrantska kriza problem koji treba da reši EU, a ne BiH.

kliping centar Srbije
www.ninamedia.rs

Datum: 13.01.2021
Medij: Politika
Rubrika Region
Autori: Redakcija
Teme: Migranti/azilanti

Napomena:
Površina: 163



Naslov: Na prostoru Srpske neće biti migrantskih centara

Strana: 4

На простору Српске неће бити мигрантских центара

Српски члан и председавајући Председништва БиХ Милорад Додик поновио је јуче да на простору Републике Српске неће бити изградње и опремања мигрантских центара. Он је казао да је такав став јасно пренео високом представнику ЕУ за спољну и безбедносну политику Ђузепу Борељу, у телефонском разговору о тешкој ситуацији у којој се налазе мигранти у БиХ, преноси Бета.

„На захтев Борељa, разговарали смо о питањима миграната, а његово основно интересовање је било зашто није активиран простор некадашње фабрике 'Бира' у Бихаћу за њихов смештај", рекао је Додик.

Он је додао да је Борељу одговорио да то није у надлежности Председништва БиХ и Републике Српске, јер се „Бира" налази у Федерацији БиХ, која, како је навео, треба да решава то питање.

„Мигрантска криза у БиХ је тешка и на ивици хуманитарне катастрофе и они који су надлежни за то питање морају да решавају", истакао је Додик.

Постоје индиције о злоупотреби средстава ЕУ намењених избеглицама, каже Милорад Додик

Још је рекао да је преузео обавезу да о питању смештаја миграната разговара са градоначелником Бихаћа Шухретом Фазлићем. Председавајући Председништва БиХ је даље казао да је ЕУ дала новац за смештај миграната путем различитих самосталних организација, а не посредством институција БиХ, Републике Српске и ФБиХ, те да постоје индиције о злоупотреби тих средстава због чега, како је оценио, она не могу бити приписана као помоћ БиХ.

„Борељ јесте тражио, вероватно под утицајем из Сарајева, да се мигранти распореде на читавој територији БиХ без обзира на јасан став Републике Српске", рекао је Додик и додао да Република Српска има право на свој став о мигрантској кризи и неће га мењати, што значи да на простору РС неће бити мигрантских центара. Он је нагласио да РС не жели новчана средства за смештај миграната нити ће их примити.

kliping centar Srbije
www.ninamedia.rs

Datum: 13.01.2021
Medij: Dnevnik
Rubrika Sudska hronika
Autori: Redakcija
Teme: Migranti/azilanti
Naslov: Lisice petorici taksista iz Subotice i Sombora

Napomena:
Površina: 103

Strana: 9

ЗБОГ СУМЊЕ ДА СУ НА ГРАНИЦИ С МАЂАРСКОМ КРИЈУМЧАРИЛИ МИГРАНТЕ

Лисице петорици таксиста из Суботице и Сомбора

Припадници Министарства унутрашњих послова у Суботици, у сарадњи са граничном полицијом, ухапсили су петорицу таксиста из Суботице и Сомбора због постојања основа сумње да су извршили кривично дело недозвољен прелаз државне границе и кријумчарење људи, саопштено је јуче.

Полиција је прексиноћ, у близини границе с Мађарском, затекла ухапшене Ж. Б. (33), Ж. В. (65), С. Т. (30), Ђ. Л. (49) и М. Л. (58), а у њиховим возилима иреgуларне мигранте.



Сумња се да су они, уз новчану накнаду, такси возилима превозили мигранте како би потом недозвољено прешли границу Европске уније.

Осумњиченима је одређено задржавање до 48 сати и они ће, уз кривичну пријаву, бити приведени Основном јавном тужилаштву у Суботици. **С. Х.**

Datum: 13.01.2021
Medij: Kurir
Rubrika Hronika
Autori: N. N.
Teme: Migranti/azilanti
Naslov: Taksisti švercovali migrante

Napomena:
Površina: 28

Strana: 10



HAPŠENJE

Taksisti švercovali migrante

● Subotička policija uhapsila je petoricu taksista iz Subotice i Sombora zbog sumnje da su krijumčarili migrante. Policija je preksinoć u blizini granice sa Mađarskom zatekla uhapšene Ž. B. (33), Ž. V. (65), S. T. (30), Đ. L. (49) i M. L. (58), a u njihovim vozilima migrante. Sumnja se da su oni, uz novčanu naknadu, taksi vozilima prevozili migrante kako bi potom nedozvoljeno prešli granicu Evropske unije. N. H.

kliping centar Srbije
www.ninamedia.rs

Datum: 13.01.2021
Medij: Objektiv
Rubrika Bez naslova
Autori: Redakcija
Teme: Migranti/azilanti

Napomena:
Površina: 63

Naslov: Petorica taksista švercovala migrante za novac

Strana: 18



Petorica taksista švercovala migrante za novac

Petoricu taksista iz Subotice i Sombora uhapsila je policija zbog sumnje da su izvršili krivično delo nedozvoljen prelaz državne granice i krijumčarenje ljudi.

– U blizini granice sa Mađarskom policija je preksinoć zatekla Ž. B. (33), Ž. V. (65), S. T. (30), Đ. L. (49) i M. L. (58), u čijim su vozilima bili migranti – navode u policiji.

Sumnja se da su taksisti za novčanu nadoknadu prevozili migrante kako bi potom nedozvoljeno prešli granicu Evropske unije. Osumnjičenima je određeno zadržavanje do 48 sati, i oni će uz krivičnu prijavu biti privedeni Osnovnom javnom tužilaštvu u Subotici.

E. O.

kliping centar Srbije
www.ninamedia.rs

Datum: 13.01.2021
Medij: Dnevnik
Rubrika Svet
Autori: Redakcija
Teme: Migranti/azilanti

Napomena:
Površina: 76

Naslov: Ravnomernija raspodela migranata

Strana: 6



ИЗЈАВА БОШЊАЧКОГ ЛИДЕРА ИЗЕТБЕГОВИЋА

Равномернија расподела миграната

САРАЈЕВО: Лидер најутицајније бошњачке Странке демократске акције Бакир Изетбеговић каже да је завршена фаза мигрантске кризе која рачуна искључиво на бошњачке делове Федерације БиХ, с већинским бошњачким становништвом. Оценио је да је у вези са мигрантском кризом дошло до "занимљивог преокрета" у међународној заједници, конкретно у Европској унији, изазваног, како је навео, "јаким отпором САД".

"Имамо изјаве озбиљних политичара у ЕУ који шаљу поруке да је време да се притисак мигрантске кризе равномернije распореди. Мислим да је то једини пут", рекао је Изетбеговић, преноси сарајевски портал Кликс.

Српски члан и председавајући Председништва Босне и Херцеговине Милорад Додик саопштио је раније јуче да је телефоном разговарао са европским комесаром Жозепом Борелом о мигрантској кризи у БиХ и да му је рекао да Република Српска остаје при ставу да се на њеној територији неће градити мигрантски центри.

Рекао је да је то јасно предочио Борелу, као и да су мигранти искључиви проблем Европске уније, која их је, како је каже, позвала, а онда им подигла ограде на граници. ■

kliping centar Srbije
www.ninamedia.rs

Datum: 13.01.2021
Medij: Politika
Rubrika Region
Autori: Dušanka Stanišić
Teme: Migranti/azilanti
Naslov: Vlasti BiH poklekle pred migrantskom krizom

Napomena:
Površina: 585

Strana: 4

Власти БиХ поклекле пред мигрантском кризом

Европска унија до сада за смештај избеглица дала 88 милиона евра

Сарајево – Надлежне институције у БиХ и даље немају адекватно решење за смештај неколико стотина миграната од којих многи, док чекају потпуно оспособљавање кампа „Липа" надомак Бихаћа који је страдао у недавном пожару, бораве на отвореном. Такав утисак стекли су и парламентарци након што им је у понедељак на седници Представничког дома парламента БиХ ресорни министар Селмо Цикотић предочио информацију о стању у области миграција у БиХ, и то за август прошле године.

Незадовољство појединих посланика изазвала је, пре свега, чињеница да информација која им је предочена садржи само „већ познате статистичке податке" о мигрантској кризи у БиХ, а не и, бар у назнаци, могуће начине решавања тог проблема. Посланик СДА Јасмин Емрић поменуо је и финансијска средства, добијена на рачун миграната, која нису никада, како је рекао, транспарентно представљена у јавности. Он је израчунао да је за осам месеци потрошено око 18 милиона евра, што је 341 евро по мигранту у прихватним центрима. Уз позив министру Цикотићу да „јавно предочи начине трошења и износе трошкова боравка миграната", Емрић је апострофирао и потребу „ефикаснијег институционалног управљања мигрантском кризом". Посебно, када је реч о хуманом и безбедносном аспекту тог проблема који је „нарочито изражен у Унско-санском кантону (УСК)".

Након што су власти УСК-а и дефинитивно одбациле могућност поновног отварања објекта „Бира" за смештај миграната из оштећеног прихватног центра у „Липи" чија обнова још није потпуно завршена, из Сарајева су почели да стижу све гласнији захтеви да бригу о мигрантима „мора преузети и Република Српска" и обезбедити им смештај на својој територији.

Према „равномерном распоређивању миграната широм БиХ", као „најбољем" решењу мигрантске кризе која траје више од три године и ескалира из дана у дан, наклоност исказују и поједини међународни званичници, попут високог представника ЕУ за спољну и безбедносну политику Ђузепа Бореља и шефа Делегације ЕУ у БиХ Јохана Сатлера.

Медији у БиХ извештавају да је Борељ телефоном разговарао са Додиком о мигрантској кризи и да је позвао власти у БиХ да раде на „одрживим решењима за мигранте", пре свега на отварању прихватних центара и „равномернијем распоређивању у целој земљи". У том разговору Борељ је, како се наводи, напоменуо да је „ЕУ до сада БиХ, на конто смештаја миграната, дала 88 милиона евра и да би неуспех у проналажењу одрживих решења за потребе миграната могао да има озбиљне последице по углед БиХ".

„ЕУ рачуна на оне који су на функцији у земљи да преузму пуну одговорност, спроведу хитне мере и да предузму све што је потребно за пружање непосредне помоћи и за рад на дугорочним решењима", рекао је Борељ током разговора са Додиком.

Шеф Делегације ЕУ у БиХ, сматра да се у БиХ „дешава непотребна хуманитарна криза управе" и да „мигранти непотребно трпе последице". Он је за Н1 казао да се терет те кризе „мора равномерно распоредити широм БиХ, укључујући Српску и Херцеговину".

„До краја децембра није било могуће доћи до решења око поделе одговорности за затварање 'Бире', али имамо позитивне помаке. Постављени су шатори на локацији „Липе", али је још стотине миграната у шумама без смештаја. БиХ је потписница међународних конвенција, потписала је и Споразум о стабилизацији и придруживању са ЕУ. Није питање жели ли или не, већ треба преузети одговорност. Не могу само два кантона преузети терет", рекао је Сатлер и похвалио Србију која је, како је казао, „успела у две, три године изградити систем управљања миграцијама" и која на својој територији има од 20 до 30 прихватних центара за мигранте.

Душанка Станишић



Фото EPA-EFE/Fehim Demir

Још нема услова за смештај миграната у камп „Липа"

Приговори из Сарајева патолошко-политички

Бањалука – Српски члан и председавајући Председништва БиХ Милорад Додик изјавио је јуче да ће Република Српска наставити да обележава 9. јануар – Дан Републике, јер је тада формирана и то не може бити промењено.

„Поводом обележавања 9. јануара – Дана Републике Српске чујемо одавно познате ставове којима појединци покушавају да оспоре овај датум. Тај датум је нешто што остаје заувек и што траје, као што ће трајати Република Српска", рекао је Додик.

Додао је да остала два члана председништва, Жељко Комшић и Шефик Џаферовић, сматрају да имају право на то, иако то није ствар Председништва БиХ. Додик је истакао да су инквизитори међународне заједнице у Уставном суду БиХ традиционално усмерени против Срба.

Приговори који поводом Дана Републике долазе из Сарајева, казао је, имају патолошко политички карактер.

„Свима је познато да Уставни суд БиХ ради против Срба и Републике Српске, што је потврђено и одлукама које је доносио, а једна од њих је и о 9. јануару. Овакав Уставни суд ће разбити БиХ својим неуставним и криминалним одлукама усмереним против српског народа и Републике Српске. Овај суд не брани БиХ, него је руши јер не поштује Устав БиХ. Синоним за Уставни суд БиХ је политичко насиље", навео је Додик, преноси Танјуг.

kliping centar Srbije
www.ninamedia.rs

Datum: 13.01.2021
Medij: Dnevnik
Rubrika Sudska hronika
Autori: Redakcija
Teme: Migranti/azilanti

Napomena:
Površina: 66

Naslov: MIGRANTI SE GREJALI PA ZAPALILI KUĆU U MAJDANU

Strana: 8



МИГРАНТИ СЕ ГРЕЈАЛИ ПА ЗАПАЛИЛИ КУЋУ У МАЈДАНУ

У селу Мајдан, на северу Баната, општина Нови Кнежевац, изгорела је једна породична кућа, коју су запалили илегални мигранти, који у овом пограничном месту масовно долазе у намери да пређу српско-мађарску државну границу са циљем да наставе пут западноевропских земаља ЕУ. До пожара је дошло у недељу после подне, на тавану празне куће где су се мигранти склонили од хладноће и ту ложили ватру. Ватрогасци су брзо интервенисали и спречила да се ватра прошири на околне куће. Кућа која је запаљена налази се у центру села.



Datum: 13.01.2021
Medij: Informer
Rubrika Udarne vesti
Autori: Redakcija
Teme: Migranti/azilanti
Naslov: Dodik: Nećemo migrantske centre

Napomena:
Površina: 49



strančarenje

Dodik: Nećemo migrantske centre



Republika Srpska ostaje pri stavu da na njenom prostoru neće biti izgradnje i opremanja migrantskih centara, ponovio je srpski član i predsedavajući Predsedništvu BiH Milorad Dodik, koji je to, kako je naveo, jasno preneo visokom predstavniku EU za spoljnu i bezbednosnu politiku Đozepu Borelju.

- Borelj jeste tražio, verovatno pod uticajem iz Sarajeva, da se migranti rasporede na čitavoj teritoriji BiH, bez obzira na jasan stav Republike Srpske. Rekao sam da Srpska ima pravo na svoj stav o migrantskoj krizi i neće ga menjati - istakao je Dodik.

kliping centar Srbije
www.ninamedia.rs

Datum: 13.01.2021
Medij: Danas
Rubrika Globus
Autori: Beta
Teme: Migranti/azilanti

Napomena:
Površina: 19

Naslov: TUNISKA MORNARICA SPASILA 50 MIGRANATA

Strana: 20



TUNISKA MORNARICA SPASILA 50 MIGRANATA

Tunis - Tuniska mornarica presrela je juče na istoku brod sa 50 afričkih migranata, saopštilo je tamošnje Ministarstvo odbrane i dodalo da je na brodu pronađeno i telo novorođene bebe. Brod je krenuo u noći između 6. i 7. januara iz Tunisa prema Italiji. Vojska je „spasila 50 migranata različitih afričkih nacionalnosti", uključujući četvoricu Tunišana, navodi se u saopštenju ministarstva i dodaje da je bilo 11 žena. Oko 12.000 Tunišana stiglo je u Italiju 2020. godine. **Beta**

Datum: 13.01.2021
Medij: Informer
Rubrika Udarne vesti
Autori: Redakcija
Teme: Migranti/azilanti

Napomena:
Površina: 42

Naslov: Savet Evrope: Hrvati proteruju migrante

Strana: 4



OPTUŽBE

Savet Evrope: Hrvati proteruju migrante



Komesarka Saveta Evrope za ljudska prava Dunja Mijatović uputila je dopis Evropskom sudu za ljudska prava u vezi sa slučajem tri sirijska migranta koja su iz Hrvatske vraćeni u BiH bez formalnog azilantskog postupka. Migranti su podneli tužbu Evropskom sudu za ljudska prava zbog sumnje na „nečovečno postupanje". Mijatovićeva je ukazala i na praksu zlostavljanja migranata i na nedostatak brze, efikasne i nezavisne istrage.

kliping centar Srbije
www.ninamedia.rs

Datum: 13.01.2021
Medij: Blic
Rubrika Društvo
Autori: Redakcija
Teme: Migranti/azilanti
Naslov: Taksisti pali zbog krijumčarenja

Napomena:
Površina: 55

Strana: 13



Subotica

Taksisti pali zbog krijumčarenja

Petoricu taksista iz Subotice i Sombora uhapsila je policija zbog sumnje da su izvršili krivično delo nedozvoljenog prelaza državne granice i krijumčarenja ljudi.

– U blizini granice sa Mađarskom policija je zatekla uhapšene Ž. B. (33), Ž. V. (65), S. T. (30), Đ. L. (49) i M. L. (58), u njihovim vozilima bili su migranti – navode u policiji.

Sumnja se da su taksisti za novčanu nadoknadu prevozili migrante kako bi potom nedozvoljeno prešli granicu Evropske unije.

Osumnjičenima je određeno zadržavanje do 48 sati i oni će uz krivičnu prijavu biti privedeni Osnovnom javnom tužilaštvu u Subotici. B. V.

kliping centar Srbije
www.ninamedia.rs

Datum: 13.01.2021
Medij: Danas
Rubrika Region
Autori: I.Š.M.
Teme: Migranti/azilanti
Naslov: U Srpskoj nema mesta za migrante

Napomena:
Površina: 401

Strana: 19

Nakon razgovora predstavnika EU Žozepa Borela i Milorada Dodika

U Srpskoj nema mesta za migrante

Bihać, Sarajevo, Banjaluka - Većina ilegalnih migranata nakon višednevnog štrajka glađu smeštena je u šatore u kampu Lipa kod Bihaća. Ipak, kako se navodi, uslovi su i dalje jako teški ali je najbitnije, kako upućuju nadležni, da oni više nisu na otvorenom u kampu u Bihaću gde danima pada sneg. Kako je kazao Zlatan Kovačević, predstavnik humanitarne organizacije SOS iz Bihaća koja pomaže ilegalnim migrantima, dosta migranata je promrzlo proteklih dana a postoje i problemi sa održavanjem higijene. Osigurano im je, kako se ističe, snabdevanje električnom energijom kao i poseban prostor za obedovanje, a za razliku od pre, za ulazak u kamp Lipa potrebna je posebna propusnica. Direktor danskog Saveta za izbeglice u BiH Nikola Bej rekao je kako je stanje bolje nego ranije kada se dogodio požar ali da se radi o izuzetno teškim uslovima za život.



Foto: BETA AP Photo / Kemal Softić

Odbijen predlog da se problem migranata uvrsti u dnevni red Parlamentarne skupštine BiH

Bilo je zahteva juče da se problem migranata uvrsti i u dnevni red zasedanja Doma naroda Parlamentarne skupštine BiH, na šta je upućivao delegat Denis Bećirović ali je njegov predlog odbijen. On je upozorio da su „država i ljudi u neviđenim problemima". „Čitam jutros izjavu predsedavajućeg Predsedništva BiH Milorada Dodika da ne želi novac EU jer se u RS-u neće graditi migrantski centri. Evo ja predlažem prvi migrantski centar u dvorištu Milorada Dodika", rekao je Bećirović. Kako je kazao, cela Evropa raspravlja o migrantskoj krizi, a mi se, kaže, bavimo izveštajima iz 2019.

Predsedavajući Predsedništva BiH Milorad Dodik u jučerašnjem telefonskom razgovoru sa Žozepom Borelom, visokim predstavnikom EU za spoljnu i bezbednosnu politiku ponovio je da na prostoru Republike Srpske neće biti izgradnje i opremanja migrantskih centara. Kako je kazao Dodik na insistiranje Borela je i bilo reči o migrantima a njegovo osnovno interesovanje je bilo, istakao je, zašto nije aktiviran prostor nekadašnje fabrike 'Bira' u Bihaću za njihov smeštaj. „Naveo sam da to nije u nadležnosti Predsedništva BiH i Republike Srpske, jer se Bira nalazi u Federaciji BiH koja treba da rešava ovo pitanje. Migrantska kriza u BiH je teška i na ivici humanitarne katastrofe i oni koji su nadležni to pitanje moraju da rešavaju", rekao je Dodik koji je obećao da će o tome razgovarati sa gradonačelnikom Bihaća Šuhretom Fazlićem.

Dodik kaže da je EU dala novac za smeštaj migranata putem raznih samostalnih organizacija, a ne posredstvom institucija BiH, RS-a i FBiH, te da postoje indicije o zloupotrebi tih sredstava i da ta sredstva onda ona ne mogu biti pripisana kao pomoć BiH.

„Veoma je važno ostati pri našoj politici da ne želimo prihvatanje migranata na području RS-a, jer samo takva politika daje rezultate. EU je ohrabrila milione ljudi da krenu ka njoj, a onda su stavili žicu na granicu što govori o odnosu prema migrantima koji su isključivo problem EU, a ne naš. Mi u BiH nismo ostali pasivni, ali glavni problem migranata nije u BiH, nego u EU i ona treba da preuzme potpunu odgovornost za taj problem", poručio je Dodik. Visoki predstavnik EU za spoljnu i bezbednosnu politiku više puta je pozivao vlasti u BiH da rade na održivim rešenjima za migrante, pre svega na otvaranju prihvatnih centara ravnomernije raspoređenih u celoj zemlji.

„Ljudi ne mogu umirati u snegu ako postoje potpuno opremljeni objekti koje finansira EU. Humanitarna pomoć uvek treba da bude iznad razlika političkih vođa, da ih ujedini, a ne deli", napisao je Borel na Tviteru. Iz Službe za spoljne poslove EU podsećaju da je EU pružila finansijsku podršku u iznosu od više od 88 miliona evra i između ostalog, kako kažu, u potpunosti opremila prihvatni centar Bira, koji je ostao neiskorišćen. Zato su pozvali vlasti u BiH da, ističu, rade na održivim rešenjima. U suprotnom, naglasio je Borel, BiH bi mogla pretrpeti ozbiljne posledice po svoj ugled.

I. Š. M.

Mijatović: Ustaljena praksa vraćanja migranata iz HR

Komesarka Saveta Evrope za ljudska prava Dunja Mijatović uputila je svoja zapažanja Evropskom sudu za ljudska prava u vezi sa slučajevima tri sirijska migranta vraćena u BiH iz Hrvatske bez formalnog azilantskog postupka. Oni su podneli tužbu Evropskom sudu za ljudska prava zbog „sumnje za nečovečno postupanje sa migrantima". Mijatovićeva navodi da sve dostupne informacije ukazuju na postojanje ustaljene prakse kolektivnog vraćanja migranata iz Hrvatske „koja se sprovodi van bilo kakvog formalnog postupka i bez identifikovanja dotičnih osoba ili procene njihove individualne situacije". Mijatovićeva je ukazala i na široko rasprostranjenu praksu zlostavljanja migranata, kao i nedostatak brze, efikasne i nezavisne istrage. Prema njenim rečima, vraćanje migranata se dešava tako da oni ne mogu izneti argumente protiv proterivanja i lišeni su stvarne mogućnosti da hrvatskim vlastima skrenu pažnju na bilo koje pitanje koje može uticati na njihov status i omogućiti im da ostanu u Hrvatskoj.

kliping centar Srbije
www.ninamedia.rs

Datum: 11.01.2021
Medij: Vršačke vesti
Rubrika Bez naslova
Autori: F. k.
Teme: Komesarijat za izbeglice Republike Srbije
Naslov: BUDŽET KOJI ĆE OMOGUĆITI NORMALAN RAD

Napomena:
Površina: 536

Strana: 13



Скупштина општине

БУЏЕТ КОЈИ ЋЕ ОМОГУЋИТИ НОРМАЛАН РАД

На последњој седници ***Скупштине општине*** у протеклој години којом је председавао Председник скупштине ***Нђељко Коњокрад*** најзначајнија тачка Дневног реда било је доношење Одлуке о буџету Општине за 2021.



Укупни приходи и расходи планирани су у износу од ***757.998.738 динара***. У структури прихода, пренета средства из претходне године износе ***43.750.000 динара***. У својству предлагача председница Општине ***Зорана Братић*** обавестила је одборнике Скупштине да су након успешно реализованих пројеката обновљене зграде ***Дома Здравља*** и фискултурне сале у ***Алибунару***, завршен пројекат изградње нове зграде вртића у ***Банатском Карловцу***, тако да се у текућој години наставља његова реализација.



Општина ће наставити са финансирањем превоза ученика, пројеката удружења грађана, верских организација и спортских удружења. Заједничким финасирањем пројеката економског оснаживања породица избеглих, прогнаних и интерно расељених лица у сарадњи са Комесаријатом за избеглице и миграције.

Општина наставља са набавком и доделом тзв. ***Беби пакетића*** за све новорођене бебе на територији ***Општине***. Планира на је реализација наставка финансирања пројеката јавних радова и стручне праксе, који се ралізују у сарадњи са ***Националном службом за запошљавање.***

У наредном периоду посебна пажња биће посвећена пружању подршке раду ***Дома здравља*** у циљу обезбеђења пуне здравствене заштите становништва.

Новина је и то што ће се из буџета Општине, после много година давати и субвенције за унапређење пољопривредне производње, за шта је планирано ***10 милиона динара***. На основу усвојене Одлуке о буџету скупштина је усвојила и Програме рада и финансијске планове корисника средстава буџета ***Општине за 2021 годину.*** Донета је Одлука о вршењу екстерне ревизије ***Завршног рачуна буџета за 2020 годину***.

Усвојене су измене и допуне Одлуке о финансијској подршци породици са децом којима је предвиђено остваривање права на бесплатну ужину и ученицима у продуженом боравку.

Усвојени су и акати: План развоја Система предшколског васпитања и образовања, Одлука о мрежи јавних предшколских установа и одлука о приступању Општине у чланство Удружења ***Покрет за децу три плус,*** а предстоји реализација пројекта ***Супер***, у оквиру чега ће бити потписан протоклол о сарадњи са Министарством просвете, науке и технолошког развоја.

У циљу пружања подршке породицама са више деце, Општина ће приступити удружењу ***Покрет за децу три плус*** на основу којег ће се обезбедити бројне погодности грађанима који имају троје и више деце, а у циљу популаризације рађања.

Усвојен је и сет аката из комуналне области, односно Одлуке о јавним паркиралиштима, димничарским услугама, погребној делатности, сахрањивању и гробљима, као и о називима улица, тргова и заселака на територији ***Општине.***

Ф. К.

kliping centar Srbije
www.ninamedia.rs

Vreme: 13.01.2021 10:05
Medij: 24sedam.rs
Link: https://24sedam.rs/srbija/useljena-nova-zgrada-u-zrenjaninu-trajno-stambeno-resenje-za-40-
Autori: Redakcija
Teme: Komesarijat za izbeglice Republike Srbije

Naslov: Useljena nova zgrada u Zrenjaninu: Trajno stambeno rešenje za 40 izbegličkih porodica



Foto: Facebook/Grad Zrenjanin

Nova zgrada u Pančevačkoj ulici u Zrenjaninu, namenjena trajnom smeštaju 40 najugroženijih porodica izbeglih i raseljenih lica sa prostora nekadašnje Jugoslavije useljena je pre par dana, a gradonačelnik ovog grada Simo Salapura najavio je početak radova na još jednoj lokaciji.

- Grad Zrenjanin učestvovao je u gradnji kroz obezbeđenje zemljišta, infrastrukture i priključaka za vodovodnu, kanalizacionu i elektro mrežu. Kada je reč o ovoj investiciji, ona predstavlja početak uređenja ovog dela grada, gradi se i nova saobaćajnica između Pančevačke i Ulice dr Laze Kostića i pripremiće se novi placevi za gradnju. Za sve to grad je izdvojio 35 miliona dinara. Ne zaustavljamo se na tome i nastavljamo s novim projektima - istakao je Salapura, a navodi se na gradskom sajtu.

Foto: Facebook/Grad Zrenjanin

Dodao je i da je završena izrada tehničke dokumentacije i raspisan javni poziv za izvođača radova za gradnju objekta u Kleku, da će ovih dana biti izabran izvođač i da se na proleće može očekivati otvaranje i tog gradilišta.

Zgrada u Pančevačkoj je podignuta u okviru Regionalnog stambenog programa u Republici Srbiji, na osnovu ugovora između Komesarijata za izbeglice i migracije Republike Srbije - Jedinice za upravljanje projektima i Grada Zrenjanina.

Donatorska sredstva su obezbeđena iz Fonda Regionalnog stambenog programa, preko Banke za razvoj Saveta Evrope i kroz učešće Grada Zrenjanina, a ukupna vrednost investicije je oko 1,2 mil EUR.

Pročitajte još:

Vreme: 13.01.2021 14:04
Medij: Beta
Link: http://www.beta.rs
Autori: Redakcija
Teme: Izbeglice iz EX Jugoslavije

Naslov: Hjuman rajts voc: U Srbiji ogranicen napredak u zaštiti ljudskih prava

Hjuman rajts voc: U Srbiji ogranicen napredak u zaštiti ljudskih prava

BEOGRAD, 13. januara 2021. (Beta) - U Srbiji je tokom 2020. godine postignut ogranicen napredak na polju zaštite ljudskih prava, ocenila je organizacija Hjuman rajts voc (Human Rights Watch - HRW) u danas objavljenom godišnjem izveštaju o poštovanju ljudskih prava u svetu.

U delu koji se odnosi na Srbiju HRW navodi da su se tokom protekle godine novinari suocavali s pretnjama, nasiljem i zastrašivanjem, a krivci za to su retko pozivani na odgovornost; napori za krivicno gonjenje ratnih zlocinaca i dalje su usmeravani na pocinioce nižeg ranga, osobe sa invaliditetom i dalje su dugorocno smeštane u ustanove a nastavljeni su i napadi i pretnje usmereni protiv lezbijskih, gej, biseksualnih i transrodnih (LGBT) osoba.

Kada je rec o slobodi medija HRW navodi da napadi i pretnje novinarima na koje nije bilo adekvatnih reakcija srpskih vlasti i dalje povod za zabrinutost i podseca da je od januara do kraja avgusta, Nezavisno udruženje novinara Srbije (NUNS) zabeležilo 28 slucajeva fizickog napada i 33 slucaja pretnji ili zastrašivanja novinara, dok je u septembru Apelacioni sud u Beogradu ukinuo presudu iz 2019. kojom su krivim proglašena cetvorica optuženih za ubistvo istaknutnog novinara i urednika Slavka Curuvije 1999. godine.

HrW navodi i da je prilikom izveštavanja o protestu povodom restriktivnih mera zbog pandemije kovida-19 u julu, novinara agencije Beta Žikicu Stevanovica pretuklo nekoliko policajaca, pri cemu je zadobio i udarce policijskim pendrekom po glavi, uprkos cinjenici da im je pokazao svoju novinarsku legitimaciju i dodaje da je u vreme pisanja izveštaja, prebijanje Stevanovica bilo u fazi istrage.

Policija je prebila i uhapsila i novinara Igora Stanojevica koji je izveštavao sa istog protesta, navodi HRW i dodaje da je on optužen za navodno bacanje kamenica na policiju i opiranje hapšenju.

Kada je u pitanju odgovornost za ratne zlocine HRW u izveštaju navodi da je izmedju januara i avgusta, Tužilaštvo za ratne zlocine pokrenulo dve nove istrage i podnelo dve optužnice protiv ukupno cetiri lica; apelacioni sud u Beogradu osudio je za ratne zlocine jednog zvanicnika nižeg ranga. Tokom istog perioda, prvostepeni sud u Beogradu je tri lica osudio za ratne zlocine i zakljucno s avgustom, u fazi istrage su bila 34 slucaja protiv 188 pojedinaca, a 14 slucajeva protiv 36 optuženih je bilo u toku pred srpskim sudovima.

Uz podsecanje na sudske slucajeve HRW navodi i da je prvo sudjenje u Srbiji za ratne zlocine pocinjene u Srebrenici bilo narušeno kontinuiranim odlaganjima jer se optuženi, koji se ne nalaze u pritvoru tokom postupka, nisu pojavili pred sudom.

Osam bivših pripadnika policije bosanskih Srba sa boravištem u Srbiji optuženo je za ubistvo više od 1.300 bošnjackih civila u julu 1995. godine. Nakon što je pocelo u decembru 2016. godine, sudjenje je 18 puta odlagano zbog tvrdnji optuženog da je lošeg zdravlja, navodi HRW.

Dodaje se takodje da je nakon sastanka s premijerom Kosova Avdulahom Hotijem u julu, predsednik Srbije Aleksandar Vucic ponudio saradnju s vladom Kosova na utvrdjivanju lokacije nestalih iz rata na Kosovu 1998–1999. godine.

Po pitanju migranata, izbeglica i raseljenih HRW u izveštaju navodi da je u periodu izmedju januara i avgusta, u Srbiji registrovano 2.084 tražilaca azila, što predstavlja znacajan pad u odnosu na 6.156 koliko ih je bilo u istom periodu 2019.

Ukazuje se da je sistem azila i dalje manjkav, uz teškoce koje tražioci azila imaju prilikom pristupa procedurama, niske stope priznavanja u poredjenju s prosekom EU, kao i duga odlaganja u donošenju odluka.

U periodu od januara do avgusta, u Srbiji je registrovano 56 podnetih zahteva za azil; izbeglicki status je odobren u devet, a supsidijarna zaštita u sedam slucajeva. Tokom prethodne decenije, Srbija je odobrila izbeglicki status u 78, a supsidijarnu zaštitu u 96 slucajeva. Sredinom oktobra, šest od 16 prihvatnih i centara za tražioce azila je bilo prenaseljeno, navodi se.

Vreme: 13.01.2021 14:04
Medij: Beta
Link: http://www.beta.rs
Autori: Redakcija
Teme: Izbeglice iz EX Jugoslavije

Naslov: Hjuman rajts voc: U Srbiji ogranicen napredak u zaštiti ljudskih prava

---

Zakljucno s krajem jula, srpske vlasti su registrovale 37 dece bez pratnje, vecinom iz Avganistana, u poredjenju sa 437, koliko ih je bilo u istom periodu 2019. godine. Srbija i dalje nema formalne procedure za utvrdjivanje starosti dece bez pratnje, zbog cega su starija deca izložena riziku da se prema njima postupa kao prema odraslim osobama, umesto da im se pruži posebna zaštita.

HRW takodje navodi da je nacinjen mali napredak kada je rec o trajnim rešenjima za izbeglice i interno raseljena lica iz ratova na Balkanu koji žive u Srbiji. Naime, broj registrovanih izbeglica i interno raseljenih lica iz ovih konflikata je u 2020. godini gotovo nepromenjen u odnosu na prethodnu godinu.

U odeljku posvecenom LGBT osobama, HRW konstatuje da su nastavljeni napadi, pretnje i kampanje blacenja LGBT osoba i aktivista i navodi da je od januara do septembra, srpska organizacija za zaštitu LGBT prava "Da se zna!" zabeležila 17 incidenata mržnje protiv LGBT osoba, ukljucujuci osam slucajeva fizickog napada i devet slucajeva pretnji.

Po pitanju prava žena, HRW navodi da je u svom prvom izveštaju o Srbiji, ekspertska grupa zadužena za monitoring implementacije Istanbulske konvencije o sprecavanju i borbi protiv nasilja nad ženama i nasilja u porodici zabeležila kontinuirane manjkavosti u pružanju usluga i prepreke u pomaganju žrtvama nasilja nad ženama i devojcicama, pogotovo u slucaju silovanja i seksualnog napada.

Ta grupa je pozvala vladu da preduzme hitne korake kako bi se razvejali rodni stereotipi i promovisala jednakost.

U izveštaju, HRW pominje i prava osoba s invaliditetom navodeci da je hiljade odraslih osoba i dece s invaliditetom i dalje u ustanovama širom Srbije, da vlada nije usvojila plan deinstitucionalizacije koji bi omogucio da se osobe s invaliditetom premeste iz ustanova u život u zajednici.

Navodi se i da vlada nije objavila podatke o broju osoba s invaliditetom u rezidencijalnim ustanovama koje su preminule od komplikacija usled infekcije koronavirusom kao i da ucenje na daljinu i onlajn nastava, koji su uvedeni nakon zatvaranja škola u martu, nisu bili dostupni velikom broju dece s invaliditetom.

U posebnom odeljku "Kljucni medjunarodni akteri" HRW podseca da su Srbija i Kosovo u julu 2020. pod okriljem EU nastavili dijalog koji je bio u zastoju od novembra 2018, ali bez preuzimanja konkretnih obaveza koje se ticu jacanja zaštite ljudskih prava.

Navodi se takodje da je komesarka Saveta Evrope za ljudska prava Dunja Mijatovic pozvala srpske vlasti da sprovedu istragu o policijskom nasilju nad ucesnicima protesta koji su istog meseca održani u Beogradu zbog vladinih restrikcija usled pandemije Covid-19.
Nakon intervencije predstavnika OEBS za slobodu medija Harlema Desira u aprilu, srpska vlada je hitno povukla odluku iz marta o ogranicavanju pristupa medija informacijama u toku pandemije kovid-19.

U izveštaju Evropske komisije o napretku objavljenom u oktobru navodi se da bi Srbija trebalo da osigura nezavisnost svojih institucija za zaštitu ljudskih prava. U izveštaju se beleži ozbiljna zabrinutost povodom zastrašivanja, pretnji i nasilja protiv novinara i LGBT zajednice, a vlasti se pozivaju da bez odlaganja sprovedu istragu i kazne pocinioce, navodi HRW u novom godišnjem izveštaju o ljudskim pravima.

Vreme: 13.01.2021 16:27
Medij: slobodnaevropa.org
Link: https://www.slobodnaevropa.org/a/31045208.html
Autori: Redakcija
Teme: Međunarodna organizacija za migracije (IOM)

Naslov: Cikotić: Migrantska kriza u BiH prerasta u političku

Ministar sigurnosti Bosne i Hercegovine (BiH) Selmo Cikotić u srijedu, 13. januara tokom posjete privremenom prihvatnom centru Lipa, na sjeverozapadu BiH, kazao je kako migrantska kriza dobija dimenziju političke krize i da se traži mehanizam kako bi se migracijama upravljalo na cijelom...

Ministar sigurnosti Bosne i Hercegovine (BiH) Selmo Cikotić u srijedu, 13. januara tokom posjete privremenom prihvatnom centru Lipa, na sjeverozapadu BiH, kazao je kako migrantska kriza dobija dimenziju političke krize i da se traži mehanizam kako bi se migracijama upravljalo na cijelom teritoriju BiH. "Fokus je na stvaranju planskog načina i organizovanog mehanizma upravljanja migracijama na čitavom prostoru BiH. Ne mislim da će to biti lako ostvarivo, ali mislim da bez toga ovo već sad dobiva dimenzije eminentne političke krize," kazao je Cikotić koji je posjetio snijegom okovan centar Lipa sa Šefom delegacije Evropske unije u BiH Johannom Sattlerom. "Migrantsko pitanje nije samo humanitarno i sigurnosno, već i političko pitanje i mislim da će mudrost, odgovornost i međunarodne zajednice i domaće politike biti potrebna da se pronađu mehanizmi, da se ne uzimaju samo prednosti već da se podnosi i dio odgovornosti ako želimo kao država da nastavimo svoj put prema porodici progresivnih, demokratskih i razvijenih zemalja euroatlanske zajednice", izjavio je Cikotić. Cikotić je dodao da I dalje nema rješenja za migrantsku krizu u Bosni i Hercegovini. Amnesty International ističe da je oko 2.500 migranata na području Unsko-sanskog kantona u izuzetno teškom položaju. O tome se govorilo i u Bihaću, gdje su u posjetu kampu Lipa i lokalnim vlastima otišli šef Delegacije EU Johann Sattler i pojedini ambasadori. Cikotić je rekao da su radovi na kampu Lipa za trajni smještaj migranata u velikoj mjeri u pripremi i da Tužilaštvo Unsko-sanskog kantona (USK) provodi istragu u požaru u kojem je 23. decembra izgorjela većina šatora. Cikotić i Sattler će se sastati i sa Vladom USK Visoki predstavnik EU za spoljnu politiku i bezbjednost, Josep Borrell u telefonskom razgovoru sa predsedavajućim Predsedništva BiH Miloradom Dodikom 11. januara zatražio održiva rješenja za pitanje migracija, posebno otvaranje centara koji će biti ravnomernije raspoređeni na teritoriji cijele zemlje. Nakon požara u kampu Lipa, na obližnjoj parceli su postavljeni vojni šatori koji bi trebali poslužiti kao privremeni smještaj za skoro 1.000 migranata i izbjeglica do potpune izgradnje i opremanja kampa. Ministar sigurnosti BiH Selmo Cikotić i predstavnici Unsko-sanskog kantona (USK) dogovorili su 3. januara da će stotine migranata koji borave u prihvatnom centru "Lipa" ostati na ovoj lokaciji dok se kamp adekvatno ne osposobi i postigne dogovor o ravnomjernoj raspodjeli tereta migrantske krize na sve dijelove države. Predstavnici Međunarodne organizacije za migracije (IOM) u BiH su se 23. decembra povukli iz "Lipe", pri čemu su prestali pružati pomoć u tom kampu. Pored toga, dodatnih 800 izbjeglica i migranata boravi na otvorenom u surovim zimskim uvjetima, uključujući djecu. Preko 5.400 izbjeglica i migranata smješteno u privremenim prihvatnim centrima koje financira EU u BiH, međutim trenutni kapacitet skloništa je nedovoljan i različiti nivoi vlasti u BiH ne slažu se sa otvaranjem dodatnih kapaciteta na teritorijama pod njihovom kontrolom.

Vreme: 13.01.2021 19:20
Medij: blic.rs
Link: https://www.blic.rs/vesti/republika-srpska/pomoc-za-migrantsku-krizu-direktna-podrska-bih-
Autori: Redakcija
Teme: Međunarodna organizacija za migracije (IOM)

Naslov: POMOĆ ZA MIGRANTSKU KRIZU Direktna podrška BiH institucijama iznosi 3,3 miliona evra



Evropska unija je od juna 2018. godine doznačila Međunarodnoj organizaciji za migracije (IOM) 76.851.217 evra za projekte rešavanja migrantske i izbegličke krize u BiH, a kroz direktnu podršku institucijama BiH utrošeno je 3.398.679 evra. Do decembra prošle godine utrošeno je 51.560.327 evra, te je preostalo 25.290.890 evra do jula ove godine, saopšteno je iz IOM-a. Za finansijske troškove, nabavke, administrativno osoblje za podršku operativnim aktivnostima, kao i troškove kancelarija u Sarajevu i Bihaću utrošeno je 1.326.368 evra, dok je za uspostavljanje sedam prihvatnih centara za migrante i izbeglice, koji su u BiH formirani od 2018. godine, utrošeno 7.047.055 evra, precizira se u saopštenju. U saopštenju se navodi i da je za humanitarnu pomoć koja je podeljena u hrani, higijenskim potrepštinama, kroz različite vidove pomoći obrazovanju, zaštiti zdravlja, te distribuciji potrepština utrošeno 39.788.225 evra. Kroz direktnu podršku institucijama BiH utrošeno je 3.398.679 evra. U saopštenju se navodi da direktna podrška BiH institucijama za podršku upravljanju i odgovor na migrantsku i izbegličku situaciju, između ostalog, obuhvata 30 specijaliziranih vozila, plate 25 zaposlenih službenika u Službi za poslove sa strancima, nabavku njihovih uniformi i ambulantnog vozila za zdravstvo u Unsko-sanskom kantonu. IOM trenutno zapošljava 423 lica u prihvatnim centrima i terenskim timovima, dodaje se u saopštenju.

Datum: 14.01.2021
Medij: Dnevnik
Rubrika Sudska hronika
Autori: Redakcija
Teme: Migranti/azilanti

Napomena:
Površina: 101

Naslov: Mađari otkrili novi tunel na granici sa Srbijom

Strana: 9



Мађари открили нови тунел на граници са Србијом



Мађарска полиција пронашла је нови тунел испод српско-мађарске границе, у близини места Ашотхалом, саопштила је полиција Жупаније Чонград-Чанад.

Портпарол полиције Силвија Сабо изјавила је да су припадници граничне полиције испоставе у Сегедину, након обиласка терена у уторак увече пронашли један тунел, у близини места Ашотхалом. Пролаз води испод ограде на српско-мађарској граници. Надлежни органи ће затрпати тунел.

Полиција је у среду рано ујутро ухапсила и једног кријумчара људима из Црне Горе. У близини места Ружа, полиција је извршила контролу једног мањег камиона српских регистарских таблица, у којем је поред шофера било и 25 миграната, који тврде да су из Сирије. Против возача је покренут казнени поступак, због сумње да је извршио кривични дело кријумчарење људи, док су путници камиона враћени назад, на другу страну ограде – рекла је портпарол локалне полиције, преноси Панон тв.

Према незваничним информацијама, у Мађарској је прошле године откривено чак шест тунела за шверц миграната. ■

Datum: 14.01.2021
Medij: Politika
Rubrika Hronika
Autori: Aleksandra Isakov
Teme: Migranti/azilanti

Napomena:
Površina: 463

Naslov: Otkriven podzemni prolaz na granici Srbije i Mađarske

Strana: 9

Откривен подземни пролаз на граници Србије и Мађарске

Полиција је у малом теренском возилу српских регистарских ознака, којим је управљао држављанин Црне Горе, затекла 25 људи без докумената који су тврдили да су Сиријци и Авганистанци

Сегедин, Суботица – Током ноћне патроле 12. јануара у 21.50 минута испостава граничне полиције у Сегедину открила је нови подземни пролаз у ширем подручју пограничног села Ашотхалом. Подземни пролаз се протезао испод привремене безбедносне ограде на српско-мађарској граници – стоји у информацији објављеној на званичном сајту мађарске полиције. Нема детаља о томе колико је био широк пролаз, и на којој дубини се налазио, те евентуално ни о томе да ли је он и коришћен. Припадници полиције су након овог открића затрпали пролаз.

Информацију о откривању новог подземног пролаза потврдила је и Главна полицијска капетаније Жупаније Чонград-Чанад, у оквиру које се налази и град Сегедин. Додатно, Силвија Сабо, портпарол Главне полицијске капетаније навела је да је полиција у среду у зору, у 4.35 часова, контролисала мало теренско возило српских регистарских ознака којим је управљао држављанин Црне Горе. Осим њега у возилу је затечено и 25 особа које су тврдиле да су Сиријци и Авганистанци, али како се наводи у саопштењу полиције, код себе нису имали никакве исправе нити мађарску дозволу за боравак на њеној територији. Возач је ухапшен због сумње да је починио кривично дело трговине људима, док су мигранти враћени преко ограде на граници.

У саопштењу полиције наводи се да је у периоду од 17.30 часова 12. јануара, до зоре, односно 5.30 часова наредног дана ухваћено укупно 12 људи у покушају прелазска границе на простору између села Реске и Кубекхаза, што је територија која се граничи са Србијом. У питању су били мигранти који су се изјаснили да су пореклом из Сирије, Марока и са Косова, али нису имали и легитимације којима би то и доказали. Сви су враћени преко жичане ограде коју је мађарска поставила на граници са Србијом.

Ђерђ Баконди, саветник премијера за унутрашњу безбедност Мађарске, за јавни сервис Мађарске изнео је податак да је само током ове године на територији нашег северног суседа ухваћено више од 3.300 људи у покушају повреде границе, као и 37 особа које су се бавиле трговином људима. Баконди је навео да је мигрантска рута активна на делу границе према Србији, Румунији и Хрватској. Према његовим речима, ухваћени мигранти већином су на територију Мађарске ушли управо преко подземних пролаза, прокопаних испод троструке сигурносне ограде, а због хладноће сакривају се у возилима.



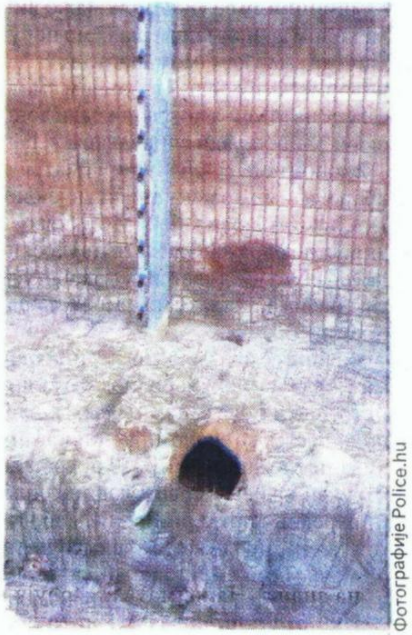

Фотографије Police.hu

Тунел испод безбедносне ограде затрпан је после откривања

Мађарска полиција до сада је открила, судећи по ономе о чему је извештавано, готово десетак подземних пролаза. Полиција мађарске Жупаније Бач – Кишкун открила је прошле године подземни тунел који пролази испод граничне ограде, између Србије и Мађарске, у близини места Каћмара. Тунел је био дуг 24 метра и налазио се на дубини од два метра под земљом.

Један од првих таквих тунела пронађен је на јесен 2019. на подручју Чикерије. У јануару прошле године је такође откривен тајни пролаз, а почетком јуна 2020. пронађен је и тунел у близини места Морахалома.

Александра Исаков

kliping centar Srbije
www.ninamedia.rs

Datum: 14.01.2021
Medij: Srpski telegraf
Rubrika Hronika
Autori: MILOŠŽ. LAZIĆ
Teme: Migranti/azilanti

Napomena:
Površina: 780

Naslov: ŠVERC DROGE I LJUDE PO RECEPTU EL ČAPA!

Strana: 10,11



SRPSKI KRIMINALCI I BUKVALN

ŠVERC DROG
PO RECEPTU

Mađarska policija otkrila još jedan od desetine tunela iskopanih na granici sa Srbijom da bi se zaobišao zid

MILOŠ Ž. LAZIĆ
milos.lazic@srpskitelegraf.rs

Mađarska policija pronašla je novi tunel ispod granice sa Srbijom, tačnije ispod privremene ograde u području grada Ašothaloma na jugu Mađarske, saopštio je portparol lokalne policije. Tunel je zakopan, a uhapšen je crnogorski državljanin koji je u kombiju sa srpskim registarskim tablicama pokušao da prokrijumčari 25 migranata iz Sirije.

MIGRANTI PRELAZ PLAĆAJU I DO 10.000 EVRA

POHAPŠENE STOTINE

Da bi otežali put ilegalnim migrantima, mađarske vlasti su pre pet godina ka Srbiji podigle zid, po ugledu na Trampov prema Meksiku, a i obrazloženje je bilo slično - da bi se sprečio ilegalni ulazak neželjenih gostiju. Međutim, broj ilegalnih emigranata na njihovoj teritoriji je i dalje rastao, a uskoro je otkriveno i kako: po ugledu na meksičke kolege, i srpsko podzemlje je bukvalno otišlo pod zemlju. Da bi zaobišli ogradu, gde su vidljivi, trgovci ljudima prokopali su tunele koji vode sa srpske strane ispod ograde do Mađarske. Sistem identičan onom koji koriste i meksički karteli, konkretno El Čapov ozloglašeni kartel Sinaloa.

Mađarska policija i vojska otkrili su prošle godine nekoliko tunela, a uhapšeno je i nekoliko stotina ilegalnih migranata koji su na taj način pokušali da se provuku preko strogo čuvane granice.

- Mađarske vlasti otkrile su ukupno šest tunela, najduži je bio dug 24 metra i širok oko 60 centimetara, vodio je od srpske strane do mađarskog mesta Morahalom. U toj akciji uhapšeno je oko 300 migranata - izjavio je izvor iz mađarske policije medijima.



SRBI PREPISALI NJEGOV IZUM
Hapšenje Hoakina Guzmana, zvanog El Čapo

ZGRĆU BOGATSTVO

Prema prvim rezultatima istrage, iza kopanja ovih tunela stoje organizovane kriminalne grupe iz Srbije koje sarađuju sa svojim kolegama u Mađarskoj i koji švercom ljudi zgrću pravo bogatstvo.

- Situacija na srpsko-mađarskoj granici liči na onu s ameri-

Mađari prave i podzemnu ogradu

Kako su javili mađarski mediji, vlasti te zemlje rešile su da zatvore granicu prema Srbiji i ispod zemlje. Naime, u planu je da se posle nadzemne postavi i podzemna ograda, naime, da se prepreke ukopaju u dubinu u dužini od 10 kilometara da bi otežali prolazak ilegalnim migrantima i švercerima.


MEKSIČKO-AMERIČKA GRANICA


SRPSKO-MAĐARSKA GRANICA

FOTOGRAFIJE: TANJUG/AP

Datum: 14.01.2021
Medij: Srpski telegraf
Rubrika Hronika
Autori: MILOŠŽ. LAZIĆ
Teme: Migranti/azilanti

Napomena:
Površina: 780

Naslov: ŠVERC DROGE I LJUDE PO RECEPTU EL ČAPA!

Strana: 10,11



O SIŠLI U PODZEMLJE

E I LJUDI
EL ČAPA!

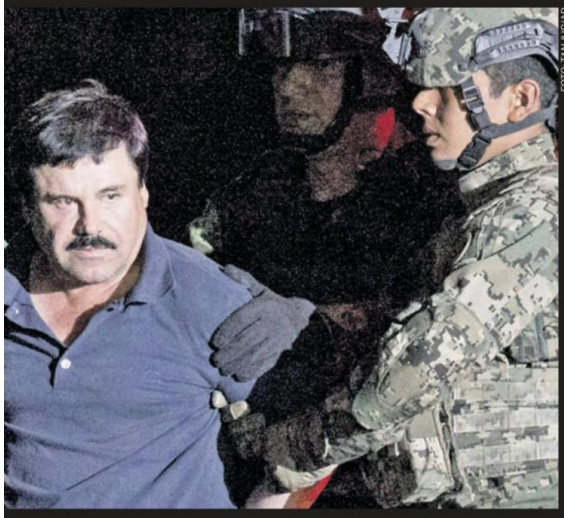

FOTO: TANJUG/AP

Tunel duži od kilometra

Najveći tunel za šverc na granici Meksika i Amerike je otkriven početkom prošle godine. Dug je 1.313 metara, saopštili su američki zvaničnici. Ulaz je bio u meksičkom gradu Tihuana, a izlaz u industrijskoj zoni američkog San Dijega. Tunel je bio potpuno opremljen, visok oko 1,6 metara, a bio je ukopan čak 21 metar ispod tla. Opremljen je strujom, ventilacijom i prugom. Pretpostavlja se da iza ovog građevinskog poduhvata stoji kartel Sinaloa, koji kontroliše tu teritoriju. Vođa tog kartela Hoakin Guzman, poznatiji kao El Čapo, služi kaznu doživotne robije u SAD.

čko-meksičke. I tamo je Tramp delimično podigao zid, pa su krijumčari ljudi i droge otišli pod zemlju. Kod nas je primenjen isti recept, samo u manjem obimu. Tamo su tuneli mnogo opremljeniji, imaju struju i ventilaciju zato što su mnogo duži. Njima se uglavnom švercuje droga, dok su kod nas kraći i njima se uglavnom švercuju ljudi, mada nema sumnje da tim kanalima može da ide i druga roba koja ima proću na zapadnoevropskom tržištu, od droge do oružja - navodi izvor **Srpskog telegrafa.**



Prema podacima mađarske policije, uhapšeni migranti su prilikom saslušanja rekli da prelaz preko granice plaćaju od nekoliko hiljada do čak 10.000 evra. Zbog toga i ne čudi što su šverceri brzo našli način da zaobiđu ogradu koju su komšije podigle. Mađari su se od maja prošle godine opet suočili s povećanjem broja ilegalnih migranata da bi na kraju shvatili da su kriminalci našli način da zaobiđu njihovu žičanu ogradu koja je trebalo da im reši taj problem.

Datum: 14.01.2021
Medij: Danas
Rubrika Globus
Autori: R.D.
Teme: Migranti/azilanti
Naslov: Migrantska kriza širi opasne pretnje

Napomena:
Površina: 195

Strana: 13

Danas hitan sastanak Komisije za bezbednost FBiH

Migrantska kriza širi opasne pretnje

Bihać - Komisija za bezbednost FBiH zbog migrantske krize danas će se sastati po hitnom postupku, a na sastanak su, kako prenosi portal klix.ba, pozvani svi relevantni zvaničnici od državnog preko entitetskog i kantonalnog do gradskog odnosno opštinskog. Kako je potvrdio predsednik Komisije za bezbednost Damir Mašić, već imaju potvrde dolaska zvaničnika. Dodao je da će članovi Komisije pre sastanka obići migrantski kamp Lipa.

„Migrantska kriza je prerasla u humanitarnu i u sigurnosnu jer postoje ozbiljne sigurnosne pretnje po stanovništvo i građane Federacije BiH. Kako je kazao, za godinu dana imali su tri sednice komisije. Poslednju, ističe, u oktobru kada su doneta izvesni zaključci koji nisu realizovani jer bi u suprotnom, kaže, puno toga bilo rešeno. Mašić kaže da postoji posebna zabrinutost zbog „maćehinskog" odnosa državnog nivoa prema ovom problemu i apsolutno ignorantski odnos prema problemu koji postoji.



Migrantski kamp Lipa nadomak Bihaća

Foto: Fonet AP

■ Postoji posebna zabrinutost zbog „maćehinskog" odnosa državnog nivoa prema problemu migranata

„Posebno nas boli činjenica da i dalje ne postoji ozbiljna intencija državnog nivoa da se ovaj problem tretira kao problem cele države, nego se i dalje nažalost uz prećutnu saglasnost iz FBiH, tretira samo na području Federacije BiH ili tačnije tri kantona Unsko-sanskog, Kantona Sarajevo i Tuzlanskog. To je apsolutno neprihvatljivo i nedopustivo i na to ćemo se osvrnuti takođe na sastanku".

R. D.

Datum: 14.01.2021
Medij: Nedeljnik
Rubrika Dodatak
Autori: Redakcija
Teme: Migranti/azilanti
Naslov: Sa Bliskog istoka, lekcije američkoj politici

Napomena:
Površina: 767

Strana: 5

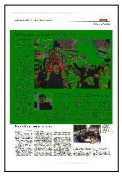

Sa Bliskog istoka, lekcije američkoj politici

Jedan sociolog tvrdi da desničari imaju svoj rezon za odbacivanje liberalizma

DEJVID HALBFINGER

JERUSALIM — Liberali su bili zbunjeni. Siromašni radnici koji su činili glavnu biračku bazu jednog desničarskog moćnika stali su uz njega, pozdravljali identitetsku politiku koju je zastupao, slavili kada je napadao demokratske institucije i kada je svoje interese stavljao ispred interesa svoje zemlje.

Zvuči poznato, ali liberali o kojima je reč bili su izraelski, moćnik na vlasti bio je premijer Benjamin Netanjahu, a glasači iz radničke klase bili su Jevreji, čiji su preci pristigli iz Severne Afrike i sa Bliskog istoka.

Nisim Mizrahi, sociolog sa Univerziteta Tel Aviv, godinama je proučavao ove birače i njihovo odbacivanje liberalizma. Nije problem, kaže on, ono što mnogi liberali misle: da Jevreji mediteranskog porekla (Mizrahim) ne znaju šta je najbolje za njih ili da su zbunjeni. Ono što liberali ne vide, tvrdi on, jeste da je Mizrahim iz radničke klase odbacivao liberalizam sa razlogom: ono što oni vide kao krajnji cilj liberalnog pogleda na svet jednostavno nije nešto što im se sviđa. Profesor Mizrahi (58) poručuje: "Očigledno je liberalima teško da zamisle svoju poruku i svoju viziju kao pretnju identitetu nekih drugih ljudi."

Njegov opis slepih mrlja liberalizma, koji je objavljen pre oko godinu dana u dnevnom listu "Haaretz", uzdrmao je izraelsku levicu, ali je i bio ozbiljna lekcija za jedno drugo podeljeno društvo. Paralele između Mizrahi birača u Izraelu i Trampovih glasača u Sjedinjenim Državama su očigledne, kaže profesor Mizrahi. I jedni i drugi sebe vide kao najpatriotskije građane svoje zemlje, a levicu crtaju kao demone i neprijatelje kojima nedostaje patriotizam. I jedni i drugi se osećaju izdanim od elita koje, opet, smatraju da su njihovi stavovi rasistički ili ignorantni.

I profesor Mizrahi, kako i njegovo prezime svedoči, potiče iz Mizrahi srednje klase. Njegovi svetonazori skrenuli su ulevo kada je, na Fulbrajtovoj stipendiji, boravio na Univerzitetu Mičigen u Sjedinjenim Državama. Sreo se i sa drugim Mizrahi profesorima – koji i dalje nisu toliko česti među izraelskim intelektualcima – i doživeo nešto poput političkog buđenja, kao liberalni Mizrahi. Kada se vratio u Izrael, postao je aktivista.



FOTOGRAFIJE: DEN BALILTI ZA NJUJORK TAJMS



Stavovi profesora Nisima Mizrahija o tome zašto neki birači iz radničke klase preziru liberalizam uzdrmali su levicu u Izraelu. Iznad, pristalice Netanjahua

Bilo je dosta rezona da Mizrahimi, koji su dugo tretirani kao građani drugog reda, vide nešto u liberalnim idejama o jednakosti i društvenoj pravdi. Pa ipak, šta god da je pričao i radio, nije moglo da ubedi njegovu porodicu i da ih otrgne od desnice.

Godine 2011, nakon što je čuo jednog evropskog kolegu koji je veličao ljudska prava kao "međunarodni jezik morala", profesor Mizrahi se zapitao: ako su takve ideje univerzalne, zašto im je u Izraelu tako teško da dopru do srca i umova radničke klase? Prisetio se demonstracija na kojima su liberalni aktivisti tražili koegzistenciju sa Palestincima i govorili o tome da će i izraelski vojnici i borci Hezbolaha odgovarati za ratne zločine. Bio je to humani zahtev zbog kojeg su taksisti iz redova Mizrahima poludeli od besa.

Za radničku klasu Mizrahima, kaže on, liberalna vizija mira sa Palestincima, rušenja zidova između naroda, predstavlja pretnju njihovom identitetu i osećaju da su Jevreji u jevrejskoj državi. Za njih su uslov svake koegzistencije neporozne granice i podeljene jevrejske i arapske zajednice. Oni misle da će, ako se liberalima dozvoli da rade šta hoće, to ugroziti njihov način života.

Taj osećaj pripadnosti, zaključio je profesor, onemogućio je svaki pokušaj levice da se približi Mizrahimima. Sem što smatraju da ih liberalna elita prezire, i Mizrahimi i Trampovi birači dele percepciju da bi rešavanje svetskih problema ili problema na Bliskom istoku – bilo da se raširenih ruku dočekuju imigranti ili da se potpisuju ekonomski ugovori o širenju biznisa u inostranstvu – predstavljalo udar na njih.

Shvatanje druge strane neophodno je da bi se prevazišle političke podele, kaže profesor Mizrahi. Olakšanje koje su osetile demokrate kada je Donald Tramp pobeđen zamaglilo je ozbiljan rizik, kaže on, podsećajući kako su izraelski liberali, skinuti s vlasti 1977, slavili kada je Ehud Barak iz Radničke partije okončao prvi mandat Netanjahua. U svom trijumfu, levica je ponovo počela da marginalizuje Netanjahuovu desničarsku bazu. Ali Barak je jedva izdržao dve godine na vlasti. Radnička partija danas praktično ne postoji.

"Ovo je možda lekcija za sve", kaže profesor Mizrahi. "Okej, pobedili ste na izborima. To je dobro. Ali ne zaboravite da je crvena Amerika još tu."

Koje su sličnosti između glasača Netanjahua i Trampa?

kliping centar Srbije
www.ninamedia.rs

Datum: 13.01.2021
Medij: Sremske novine - Sremska Mitrovica
Rubrika Bez naslova
Autori: S. M.
Teme: Komesarijat za izbeglice Republike Srbije

Napomena:
Površina: 293

Naslov: Paketi građevinskog materijala

Strana: 6

ШИД • ПОМОЋ ЗА 17 ИЗБЕГЛИЧКИХ ПОРОДИЦА

Пакети грађевинског материјала



Уручивање уговора

У сали СО Шид потписан је Уговор о додели бесповратне помоћи у виду пакета грађевинског материјала за избегла лица између Општине Шид, Комесаријата за избеглице и миграције Републике Србије и 17 корисника који испуњавају права на грантове. Уговоре је корисницима уручио председник општине Шид **Зоран Семеновић**.

Укупна вредност уговора је 3.400.000 динара, а подела мини грантова је наставак добре сарадње коју Општина Шид има са Комесаријатом за избеглице и миграције.

- Током 2020. године издвојили смо око 17 милиона динара за пројекте и јавне позиве када су у питању избегла лица. Поред данашњих 17 мини грантова, по 200.000 динара, поделили смо још седам мини грантова, купљено је још седам кућа, додељено је десет великих пакета грађевинских материјала, потом урадили смо десет економских оснаживања, урадили смо око седамнаест једнократних финансијских помоћи и подељени су пакети помоћи током пандемије корона вируса. Истим темпом планирамо да наставимо и у 2021. години заједно са Комесаријатом за избеглице и миграције и свим релевантним организацијама и институцијама Републике Србије које у сарадњи са Општином Шид спроводе све ове јавне позиве и конкурсе - изјавио је помоћник председника општине Шид за социјална питања **Небојша Илић**.

С. М.

kliping centar Srbije
www.ninamedia.rs

Vreme: 14.01.2021 13:45
Medij: slobodnaevropa.org
Link: https://www.slobodnaevropa.org/a/novac-za-pomo%C4%87-migrantima-nije-upla%C4%87ivan-preko-
Autori: Redakcija
Teme: Međunarodna organizacija za migracije (IOM)

Naslov: Ministarstvo: Novac za pomoć migrantima nije uplaćivan preko jedinstvenog računa BiH

3284



Nakon izvještaja koji je objavila Međunarodna organizacija za migracije (IOM) o utrošku novčanih sredstava za rješavanje migrantske krize i pomoć migrantima u BiH, oglasili su se iz Ministarstva financija i trezora BiH, kazavši da novac za ovu namjenu nije uplaćivan na jedinstveni račun trezora...
Nakon izvještaja koji je objavila Međunarodna organizacija za migracije (IOM) o utrošku novčanih sredstava za rješavanje migrantske krize i pomoć migrantima u BiH, oglasili su se iz Ministarstva financija i trezora BiH, kazavši da novac za ovu namjenu nije uplaćivan na jedinstveni račun trezora BiH.
"Netačni su i navodi da se Ministarstvu finansija i trezora BiH dostavljaju financijska izvješća iz Međunarodne organizacije za migracije (IOM) o utrošku tih sredstava jer su ilegalne migracije isključiva nadležnost Ministarstva sigurnosti BiH i svi kontakti se završavaju u tom ministarstvu, koje priprema izvješća za sjednice Vijeće ministara BiH", navode iz Ministarstva finansija i trezora BiH. U saopćenju za javnost podsjećaju da "sve institucije BiH imaju obavezu da posluju sukladno Zakonu o financiranju institucija BiH te da dostavljaju informacije za izvješća o izvršenju proračuna koja, nakon što ih usvoje Vijeće ministara, Predsjedništvo i Parlamentarna skupština BiH, redovito objavljujemo na web-stranici Ministarstva finansija i trezora BiH". Prije dva dana visoki predstavnik Evropske unije za vanjsku politiku i sigurnost Josep Borrell obavio je telefonski razgovor s predsedavajućim Predsjedništva Bosne i Hercegovine Miloradom Dodikom. Tema razgovara bila je pronalazak rješenja za migrantsku krizu u BiH. Borrel je podsjetio Dodika da je Europska unija (EU) BiH dodijelila financijsku podrška u iznosu od preko 88 miliona eura. Dodik je tom razgovoru odgovorio da je EU dala novac za smještaj migranata putem raznih samostalnih organizacija a ne posredstvom institucija Bosne i Hercegovine i entiteta, te da postoje indicije o zlouporabi tih sredstava i s toga ona ne mogu biti pripisana kao pomoć BiH. Međunarodna organizacija za migracije u BiH (IOM) objavila je u srijedu 13. januara informacije o količini sredstava koje je Evropska unija (EU) dala za hitni odgovor na migrantsku krizu u BiH, koliko je novca i na šta potrošeno te koliko je ostalo do jula 2021. godine. Evropska unija je od juna 2018. godine za IOM ili putem IOM-a doznačila 76.851.217 eura, a do decembra 2020. potrošeno je 51.560.327. Do jula 2021. preostalo je 25.290.890 eura. Prema podacima IOM-a u BiH je do sada evidentirano ukupno 59.139 migranata, izbjeglica i tražilaca azila, a broj centara za smještaj tih osoba formiranih od juna 2018. je sedam, sa ukupnim odobrenim smještajnim kapacitetom od 7.830 kreveta. Na direktnu podršku institucijama BiH utrošeno je 3.398.679 eura ili 7 posto sredstava, operativni i administrativni troškovi su iznosili 1.326.368 eura ili 2 posto, 7.047.055 eura ili 14 posto je utrošeno ne uspostavu prihvatnih centara, a najviše 39.788.225 ili 77 posto na humanitarnu pomoć. IOM trenutno zapošljava 423 osobe u prihvatnim centrima i svojim terenskim timovima. Od tog broja, 421 je državljanin BiH, a dva nisu. Također, više od 50 posto zaposlenih je sa teritorije Unsko-sanskog kantona, dok druga velika grupa dolazi sa teritorije Kantona Sarajevo.

Vreme: 14.01.2021 15:43
Medij: nova.rs
Link: https://nova.rs/region/danska-impicment-imigracioni-zakon/
Autori: Redakcija
Teme: Komesarijat za izbeglice Republike Srbije

Naslov: Danska: Impičment posle 30 godina zbog imigracionog zakona - NOVA portal



Žena koja stoji iza najstrožih danskih imigracionih zakona Inger Stojberg biće prva političarka u zemlji koja će se braniti na suđenju za impičment nakon skoro tri decenije, a zbog svojih odluka koje su dovele do protivzakonitog razdvajanja mladih izbegličkih parova. Bivša ministarka imigracije Stojberg , koja je nedavno bila primorana da napusti mesto zamenika predsednika glavne danske opozicione liiberalne partije Venstre, suočiće se sa ovom procedurom nakon što je većina u parlamentu izjavila da podržava impičment, piše danas Blumberg Kako je predstojeće konačno glasanje uglavnom formalno, ovo je prvi put da se parlament složio da krene u proces opoziva od 1993. godine. Stojberg je svoju negativnu reputaciju stekla kao ministarka u prethodnoj vladi nakon što je napisala neke od najstrožih zakona o imigraciji i azilu Evropske unije. Ona je možda najpoznatija van Danske po insistiranju da izbeglice kad zatraže azil predaju svoje dragocenosti, uključujući nakit, ali njena politika razdvajanja porodica je ono što je izazvalo oštre kritike Visokog komesarijata za izbeglice Ujedinjenih nacija (UNHCR) i drugih međunarodnih organizacija. Suđenje za impičment biće fokusirano na uputstvo koja je bivša ministarka dala, a prema kojima se izbeglički parovi razdvajaju po dolasku ako je žena mlađa od 18 godina, a koju je ombudsman danskog parlamenta proglasio nezakonitom nakon što se jedan mladi sirijski par žalio. Naknadno je utvrđeno da je Stojberg lagala parlament kada su je pozvali da objasni svoju odluku,a suđenje za impičment je usledilo nakon istrage koja je identifikovala bivšu ministarku kao jedinog odgovornog za navodno nezakonito uputstvo. Stojberg tvrdi da se njena odluka o razdvajanju parova zasnivala na želji da zaštiti devojke od prisiljavanja na brak pre nego što postanu punoletne,a kao rezultat njenog naređenja razdvojena su 23 para. U Danskoj suđenje za impičment može pokrenuti samo parlament ili monarh. Nakon što se zakonodavno telo saglasi da je takvo suđenje odgovarajuća mera, slučaj prelazi na danski Kraljevski sud za impičment, koji čine sudije Vrhovnog suda i stručnjaci koje imenuje parlament, navodi Blumberg. *** Pratite nas i na društvenim mrežama: Facebook Twitter Instagram

Vreme: 14.01.2021 15:44
Medij: b92.net
Link: https://www.b92.net/info/vesti/index.php?yyyy=2021&mm=01&dd=14&nav_category=78&nav_id=179
Autori: Redakcija
Teme: Komesarijat za izbeglice Republike Srbije

Naslov: Širi se "virus" impičmenta - stigao u Dansku - Info



Žena koja stoji iza najstrožih danskih imigracionih zakona Inger Stojberg biće prva političarka u zemlji koja će se braniti na suđenju za impičment.

I to nakon skoro tri decenije, a zbog svojih odluka koje su dovele do protivzakonitog razdvajanja mladih izbegličkih parova. Bivša ministarka imigracije Stojberg , koja je nedavno bila primorana da napusti mesto zamenika predsednika glavne danske opozicione liiberalne partije Venstre, suočiće se sa ovom procedurom nakon što je većina u parlamentu izjavila da podržava impičment, piše danas Blumberg Kako je predstojeće konačno glasanje uglavnom formalno, ovo je prvi put da se parlament složio da krene u proces opoziva od 1993. godine. Stojberg je svoju negativnu reputaciju stekla kao ministarka u prethodnoj vladi nakon što je napisala neke od najstrožih zakona o imigraciji i azilu Evropske unije. Ona je možda najpoznatija van Danske po insistiranju da izbeglice kad zatraže azil predaju svoje dragocenosti, uključujući nakit, ali njena politika razdvajanja porodica je ono što je izazvalo oštre kritike Visokog komesarijata za izbeglice Ujedinjenih nacija (UNHCR) i drugih međunarodnih organizacija. Suđenje za impičment biće fokusirano na uputstvo koja je bivša ministarka dala , a prema kojima se izbeglički parovi razdvajaju po dolasku ako je žena mlađa od 18 godina, a koju je ombudsman danskog parlamenta proglasio nezakonitom nakon što se jedan mladi sirijski par žalio. Naknadno je utvrđeno da je Stojberg lagala parlament kada su je pozvali da objasni svoju odluku,a suđenje za impičment je usledilo nakon istrage koja je identifikovala bivšu ministarku kao jedinog odgovornog za navodno nezakonito uputstvo. Stojberg tvrdi da se njena odluka o razdvajanju parova zasnivala na želji da zaštiti devojke od prisiljavanja na brak pre nego što postanu punoletne,a kao rezultat njenog naređenja razdvojena su 23 para. U Danskoj suđenje za impičment može pokrenuti samo parlament ili monarh. Nakon što se zakonodavno telo saglasi da je takvo suđenje odgovarajuća mera, slučaj prelazi na danski Kraljevski sud za impičment, koji čine sudije Vrhovnog suda i stručnjaci koje imenuje parlament, navodi Blumberg.

Vreme: 14.01.2021 18:04
Medij: Fonet
Link: http://www.fonet.rs
Autori: Redakcija
Teme: Migranti/azilanti

Naslov: MILIJARDA ZA INFRASTRUKTURU

MILIJARDA ZA INFRASTRUKTURU
Mesto:BEOGRAD
Datum:14.01.2021
Izvor:FoNet

Vlada Srbije usvojila je na današnjoj sednici Uredbu o utvrđivanju Programa podrške razvoju poslovne infrastrukture za ovu godinu, za šta su obezbeđena sredstva u iznosu od 1.007.940.000 dinara, a cilj je unapređenje razvojnog potencijala jedinica lokalne samouprave kroz stvaranje povoljnih uslova za privlačenje investicija, saopšteno je iz Vlade.

Program se odnosi na oblasti saobraćajne, komunalne, elektroenergetske i druge infrastrukture, uređenje površina javnih namena, kao i na ostale projekate koji su u funkciji razvoja turizma i drugih privrednih delatnosti.

Na sednici je doneta odluka o obrazovanju ?oordinacionog tela za digitalizaciju u zdravstvenom sistemu Srbije, koja će omogućiti da sve zdravstvene ustanove imaju moderne informacione sisteme povezane u jedinstveni sistem i imaju razmenu svih relevantnih podataka.

Predviđeno je da svi građani Srbije poseduju jedinstveni elektronski zdravstveni karton u kojem će se nalaziti podaci iz svih zdravstvenih ustanova, dostupni građanima i njihovim lekarima u svakom trenutku.

Na taj način, kako je istaknuto, povezani zdravstveni sistem biće transparentniji, efikasniji i kvalitetniji, a uštede u budžetu koje se na tako ostvare biće upotrebljene za zdravstvenu infrastrukturu i plate zaposlenih.

Vlada je usvojila i Predlog zakona o potvrđivanju Sporazuma sa vladom Severne Makedonije o saradnji u oblasti borbe protiv krijumčarenja migranata.

Usvojen je i predlog o potvrđivanju sporazuma sa Lesotom o saradnji u oblasti odbrane, kojim se uspostavlja pravni okvir u oblasti odbrambene i bezbednosne politike, vojnoekonomske i naučnotehničke saradnje, vojnog obrazovanja i obuke, vojne medicine i veterine.

Članovi vlade usvojili su Uredbu o podsticajima investitoru da u Srbiji proizvodi audiovizuelno delo, kako bi se ublažile ekonomske posledice po audiovizuelnu proizvodnju usled epidemiološke situacije u zemlji. (Kraj) lj/dal

Vreme: 14.01.2021 19:33
Medij: politika.rs
Link: http://www.politika.rs/sr/clanak/470805/Otkriven-podzemni-prolaz-na-granici-Srbije-i-Madarske
Autori: Aleksandra Isakov
Teme: Migranti/azilanti

Naslov: Otkriven podzemni prolaz na granici Srbije i Mađarske





Policija je u malom terenskom vozilu srpskih registarskih oznaka, kojim je upravljao državljanin Crne Gore, zatekla 25 ljudi bez dokumenata koji su tvrdili da su Sirijci i Avganistanci

Segedin, Subotica - Tokom noćne patrole 12. januara u 21.50 minuta ispostava granične policije u Segedinu otkrila je novi podzemni prolaz u širem području pograničnog sela Ašothalom. Podzemni prolaz se protezao ispod privremene bezbednosne ograde na srpsko-mađarskoj granici - stoji u informaciji objavljenoj na zvaničnom sajtu mađarske policije. Nema detalja o tome koliko je bio širok prolaz, i na kojoj dubini se nalazio, te evenutalno ni o tome da li je on i korišćen. Pripadnici policije su nakon ovog otkrića zatrpali prolaz. Informaciju o otkrivanju novog podzemnog prolaza potvrdila je i Glavna policijska kapetanije Županije Čongrad-Čanad, u okviru koje se nalazi i grad Segedin. Dodatno, Silvija Sabo, portparol Glavne policijske kapetanije navela je da je policija u sredu u zoru, u 4.35 časova, kontrolisala malo terensko vozilo srpskih registarskih oznaka kojim je upravljao državljanin Crne Gore. Osim njega u vozilu je zatečeno i 25 osoba koje su tvrdile da su Sirijci i Avganistanci, ali kako se navodi u saopštenju policije, kod sebe nisu imali nikakve isprave niti mađarsku dozvolu za boravak na njenoj teritoriji. Vozač je uhapšen zbog sumnje da je počinio krivično delo trgovine ljudima, dok su migranti vraćeni preko ograde na granici. U saopštenju policije navodi se da je u periodu od 17.30 časova 12. januara, do zore, odnosno 5.30 časova narednog dana uhvaćeno ukupno 12 ljudi u pokušaju prelazska granice na prostoru između sela Reske i Kubekhaza, što je teritorija koja se graniči sa Srbijom. U pitanju su bili migranti koji su se izjasnili da su poreklom iz Sirije, Maroka i sa Kosova, ali nisu imali i legitimacije kojima bi to i dokazali. Svi su vraćeni preko žičane ograde koju je mađarska postavila na granici sa Srbijom. Đerđ Bakondi, savetnik premijera za unutrašnju bezbednost Mađarske, za javni servis Mađarske izneo je podatak da je samo tokom ove godine na teritoriji našeg severnog suseda uhvaćeno više od 3.300 ljudi u pokušaju povrede granice, kao i 37 osoba koje su se bavile trgovinom ljudima. Bakondi je naveo da je migrantska ruta aktivna na delu granice prema Srbiji, Rumuniji i Hrvatskoj. Prema njegovim rečima, uhvaćeni migranti većinom su na teritoriju Mađarske ušli upravo preko podzemnih prolaza, prokopanih ispod trostruke sigurnosne ograde, a zbog hladnoće sakrivaju se u vozilima. Mađarska policija do sada je otkrila, sudeći po onome o čemu je izveštavano, gotovo desetak podzemnih prolaza. Policija mađarske Županije Bač - Kiškun otkrila je prošle godine podzemni tunel koji prolazi ispod granične ograde, između Srbije i Mađarske, u blizini mesta Kaćmara. Tunel je bio dug 24 metra i nalazio se na dubini od dva metra pod zemljom. Jedan od prvih takvih tunela pronađen je na jesen 2019. na području Čikerije. U januaru prošle godine je takođe otkriven tajni prolaz, a početkom juna 2020. pronađen je i tunel u blizini mesta Morahaloma.

Datum: 15.01.2021
Medij: Pečat
Rubrika Kolumna
Autori: Nikola Malović
Teme: Migranti/azilanti
Naslov: Vas narod kad izađe na ulice

Napomena:
Površina: 1216

Strana: 34,35



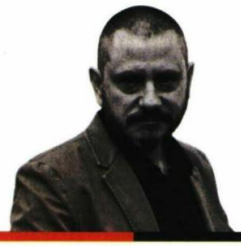

Пише **НИКОЛА МАЛОВИЋ**

Väc народ кад изађе на улице

Народ одувијек воли да зна. **Народ осјећа да има право да зна. Народ вјерује да би све било друкчије и боље када би се сазнала истина** – с обзиром на њену природу да анулира све претходне лажи или заблуде

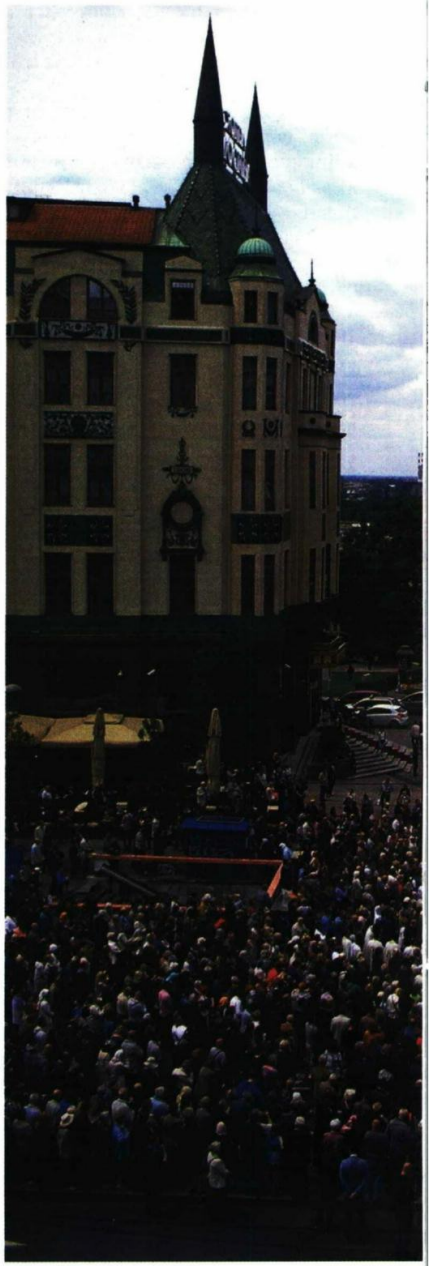

Иако се израз Нови свјетски поредак појавио раније, кодификовао га је Џорџ Буш Старији, тадашњи амерички предсједник, у говору од 12. маја 1989, када је стављена тачка на Хладни рат. Запад је прогласио побједу над Совјетским Савезом.

Паралелно с тим чувеним геополитичким urbi et orbi говором, јавља се конспирологија – наука о теоријама завјере, премда је и она старија од маја 1989.

По једној од могућих дефиниција, присталице Теорије могу спознајом допријети само до неких нивоа, попут магнетно привлачних причалица у лику Дејвида Ајка, Дејана Лучића или Милана Видојевића, који љетњи дан до подне могу о убиству Кенедија, слетању на Мјесец, скоро па бесмртној енглеској краљици Елизабети, Рокфелерима и Ротшилдима, масонима & илуминатима, Комитету 300, Клубу Билдерберг, Хитлеру који се није убио него је утекао, Јеврејима, ФЕМА камповима, world wide гејевима, хемијским траговима на небу, РНК вакцинама... али не могу да докажу све те теорије.

Зашто не могу иако стално пред камерама машу печатираним документима? Зашто не могу ако се стално позивају на утемељена свједочанства?

Овдје се тачан одговор рачва као што и двије ријеке катkада настају од истог потока.

Ако су удружене у накани америчке ТВ куће могле да концем 2020. године цензуришу Доналда Трампа у тренутку када је, urbi et orbi, у директном преносу из Бијеле куће као још увијек актуелни амерички предсједник доказивао гдје је више него очигледно покраден на изборима – каква је шанса онда Дејвида Ајка да га чује свијет? Или ову нашу двојицу, да чују макар они који разумију српски?

Одговор на питање зашто се теорије завјере не могу доказати се рачва, нисам ли казао, па тако други крак доводи до знака питања на крају питања зашто сва огледна у овом тексту тројица, Ајк, Лучић и Видојковић, не трубе као трубе из Апокалипсе да иза свега што не ваља на свијету стоји сам ђаво, па тек онда Рокфелери, Ротшилди и енглеска краљица as well.

Да будем искрен, казују они то посредно, свјесни да би изгубили популарност и приходе када би Бога ставили испред свих сензационалистичких, скандалозних и шокантних својих конспиролошких открића. Не треба им на томе замјерити. Знамо да смо до те мјере урођени у мутирана времена да и змија не палаца више језиком с двије рачве, него сада с три.

Заиста, шта би се догодило када би наш истинољубив народ, који је и прије Бушовог геополитичког говора пожелио да сазна истину о Голом отоку, или истину о поријеклу Малог од Кумровца... сазнао све, ама баш све истине, од 1918. г. наовамо? Па и то како је остао без излаза на море...?

Што би се догодило када би наш истинољубив народ, поражен и задужен, отрован осиромашеним уранијумом, спонтано изашао на улице и затражио одговоре на питања да ли ће нас дугорочно потровати РНК вакцинама, зашто држава допушта прелете туђих авиона којима нас запрашују као скакавце, хоће ли неко одговарати што је држава легално покрадена те је постала имовина повлашћених појединаца?

Народ одувијек воли да зна. Народ осјећа да има право да зна. Народ вјерује да би све било друкчије и боље када би се сазнала истина – с обзиром на њену природу да анулира све претходне лажи или заблуде.

Програмски формат *Свеtионика* јесте да бљеска с управо бококоторске нулте надморске. С једине географије на свијету на којој

kliping centar Srbije
www.ninamedia.rs

Datum: 15.01.2021
Medij: Pečat
Rubrika Kolumna
Autori: Nikola Malović
Teme: Migranti/azilanti
Naslov: Vas narod kad izađe na ulice

Napomena:
Površina: 1216

Strana: 34,35



СВЕТИОНИК

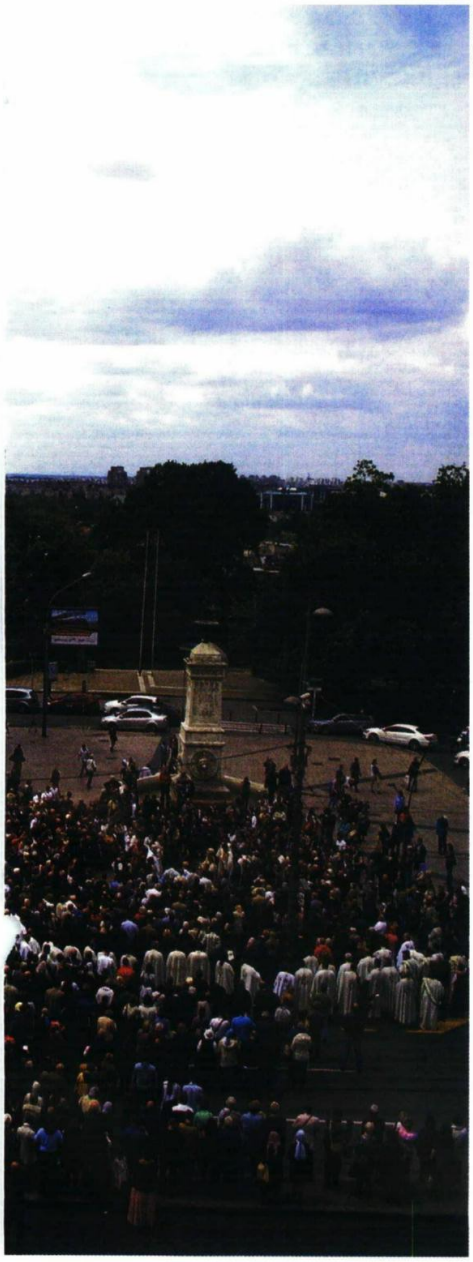

ФОТО: Н. М.

Београд, Спасовданска литија

Али је овакав начин размишљања застарио.

Пазимо...

Можда се све промијенило у тренутку када је народ први пут пристао на *нову нормалност*: да усред бијела дана вози кола с упаљеним свјетлима.

Експеримент је успио, баш као и онај кад су нас убјеђивали да је преопасно бити напољу 11. августа 1999. током помрачења Сунца, када су Бокељи први пут видјели аветињски пусте плаже у шпицу сезоне, у дану када су приземљени авиони компаније Југословенски аеротранспорт, а у Београду када су спуштене биле све ролетне и пусте улице изгледале као са чувене Де Кирикове слике *Мистерија и меланхолија улице*. Радио Слободна Европа емитовао је програм на српском од поноћи, и ја сам те ноћи укачио програм за Босну и Херцеговину, нешто прије 00.00, и чуо да је експеримент успио, но се та информација из исте редакције није појавила који минут касније, у програму за СР Југославију (читај: Србију и Црну Гору). Истог дана, цијела је Европа кроз затамњене наочаре гледала потпуно помрачење Сунца, појаву коју човјек обично види једном за живота. Теорија завјере? Експеримент?

Но шта би се догодило када би данас неко из предсједништва лудо храбар или по директиви са Запада, или из хира свеједно – изашао пред камере и казао: „Народе српски, све је тачно. Заслужили сте да знате да је краљ Александар био масон и да је 1918. учинио глупост звану Краљевина Југославија јер је од готовог направио вересију; тачно је да тијело онога кога смо знали као Јосип Броз не почива под плочом без петокраке у београдској Кући цвијећа; тачно је да смо окупирани 5. октобра 2000; тачно је да смо сви ми поткупљене битанге које причају да раде за добро Србије, а заправо радимо само за себе и своју дјецу; тачно је да нашу спољну политику воде стране силе преко амбасада задужених чак и за ситна цинцулирања; тачно је да по директиви титрамо јајца геј и лезбо лобију; тачно је да смо потписали да мигранти по Србији могу како хоће, и да Роми из Европе у Србији имају гдје да буду; тачно је да смо дозволили прелете авионима који нас годинама трују упорним хемијским запрашивањима; тачно је да смо странцима дали такве економске повластице које никада не бисмо дали домаћем човјеку; тачно је да се наш врх лијечи у иностранству; тачне су све Петричићеве и Кораксове карикатуре; тачно је да намјерно уништавамо и школство и здравство и судство; тачно је да неки министри имају фалсификоване докторате, тачно је да нас заболе за све до чега држи народ; тачно је да нам је Српска православна црква камен у ципели; тачно је да спаљујемо туђ отпад и напуштене руднике пунимо туђим нуклеарним ђубретом; тачно је да ћемо због опстанка на власти прећи сваку црвену линију укључујући и оно што ви зовете издајом Косова, а за разлику од бивших власти, нас није срамота да то признамо! Ево признајемо, кажемо све што је истина, јер смо зрели и одговорни; вјерујемо да будућности нема без истине која се народу мора рећи, ма колико била горка!“

ШТО БИ СЕ ДОГОДИЛО КАДА БИ НАШ ИСТИНОЉУБИВ НАРОД, ПОРАЖЕН И ЗАДУЖЕН, ОТРОВАН ОСИРОМАШЕНИМ УРАНИЈУМОМ, СПОНТАНО ИЗАШАО НА УЛИЦЕ И ЗАТРАЖИО ОДГОВОРЕ НА ПИТАЊА ДА ЛИ ЋЕ НАС ДУГОРОЧНО ПОТРОВАТИ РНК ВАКЦИНАМА, ЗАШТО ДРЖАВА ДОПУШТА ПРЕЛЕТЕ ТУЂИХ АВИОНА КОЈИМА НАС ЗАПРАШУЈУ КАО СКАКАВЦЕ, ХОЋЕ ЛИ НЕКО ОДГОВАРАТИ ШТО ЈЕ ДРЖАВА ЛЕГАЛНО ПОКРАДЕНА, ТЕ ЈЕ ПОСТАЛА ИМОВИНА ПОВЛАШЋЕНИХ ПОЈЕДИНАЦА?

И?

И...?

Шта би се догодило послије оваквог хипотетичког говора?

Озрачен експериментима који не престају, слободољубиви би наш народ, помирљиво рекао томе из телевизора:

– У реду, у реду... Ми смо само хтјели да знамо.

Хоће ли икада доћи до уређеног поретка зависи колико од утицаја великих сила толико и од утицаја малих сила: од тога хоће ли нпр. нека богоугодна жена из села подно Јагодње изнад Крупња, једнако као и њен парњак из Београда, узети свако по своју икону и са запаљеном свијећом кренути у малу шетњу.

За почетак.

наш народ и даље живи уз море

kliping centar Srbije
www.ninamedia.rs

Datum: 15.01.2021
Medij: Politika
Rubrika Srbija
Autori: Biljana Radomirović
Teme: Komesarijat za izbeglice Republike Srbije

Napomena:
Površina: 801



Naslov: Kolektivni centri u Štrpcu i Leposaviću pred gašenjem

Strana: 1,14

Колективни центри у Штрпцу и Лепосавићу пред гашењем

стр. 14

Datum: 15.01.2021
Medij: Politika
Rubrika Srbija
Autori: Biljana Radomirović
Teme: Komesarijat za izbeglice Republike Srbije
Naslov: Kolektivni centri u Štrpcu i Leposaviću pred gašenjem

Napomena:
Površina: 801

Strana: 1,14

Колективни центри у Штрпцу и Лепосавићу пред гашењем

Најкасније до краја овог месеца биће усељени први станари у куће у Штрпцу, а у плану је изградња стамбеног објекта и у Лепосавићу – каже за „Политику" Драган Велић, координатор Комесаријата за избегла и интерно расељена лица на Косову и Метохији

Косовска Митровица – До краја године 288 особа које су смештене у колективним центрима на Косову и Метохији, са подручја Хрватске и Босне и Херцеговине, које су на Космет дошле у периоду од 1991. до 1995. године, као и интерно расељена лица са Космета (расељена 1999. и 2004. године после мартовског погрома), требало би да добију нови кров над главом.

После 30 година то би значило гашење колективних центара, тим што особе које добију стамбену јединицу неће моћи да је отуђе, односно продају.

Како за „Политику" каже Драган Велић, координатор Комесаријата за избегла и расељена лица, који се 30 година стара о избеглим и интерно расељеним особама, невољнике помажу привремене косовске институције и поједине међународне хуманитарне организације како би се обезбедио кров над главом за 25 лица (од укупно 87 избеглица којих је тренутно на Космету). Они се већ предуго налазе у три колективна центра – у Штрпцу, Лепосавићу и општини Зубин Поток. Велић подсећа да је у периоду од 1991. до 1995 године на територију Косова и Метохије, са подручја Хрватске и БиХ дошло укупно 760 избеглица.

Како наводи координатор комесаријата, остала лица која се по статусу дефинишу као избеглице, а која су добила држављанство Републике Србије, успела су да сопственим средствима обезбеде кров над главом и да економски буду независни.

Идеја је, како каже Велић, да се наће решење и за 263 особе, интерно расељене са Косова и Метохије, а којима је од 1999, односно 2004. године, уточиште био један од колективних центара. Од самог доласка до данас свим особама која су у колективним центрима су обезбеђени свакодневни оброци, повремено добијају хигијенске пакете, а плаћене су им и све комуналне услуге.

Интерно расељена лица се налазе у Штрпцу, Грачаници, Косову Пољу, Лепосавићу, али и у Звечану. Многе породице су смештене у насељу Мали Звечан, али и у некадашњем хотелу „Број три" у самом Звечану, где по речима Велића, није разјашњена ситуација „чији су", иако им комесаријат помаже пакетима са храном и хигијенским потрепштинама.

– Тренутно на Косову и Метохији имамо 16.867 избеглих и интерно расељених лица, од којих је 288 у колективним центрима. У општинама Штрпце, Звечан, Лепосавић и Зубин Поток. Својевремено су направљене куће за интерно расељена лица у Липљану, али како су то махом старије и болесне особе и живе о трошку Центра за социјални рад, нису били у стању да финансијски поднесу трошкове. Немају ни за храну, дажбине, тако да су се поново вратили у колективне центре. Многи од њих би, што је и разматрано, требало да буду смештени у неки од геронтолошких центара како би били под сталном медицинском негом. Али још нема услова за такву иницијативу. У колективним центрима, који су, да кажем, нужно зло, људи имају плаћени оброк, плаћене комуналије, тако да се пре одлучују да буду и у неусловним просторијама (где деле заједничко купатило), него да у „сопственој" кући, па макар била и нова, јер таворе на економској ивици. Социјала не би могла да им покрије рачуне за струју, воду... Снабдевамо их повремено, а ниједног момента им није ускраћена медицинска помоћ – каже за „Политику" Драган Велић, координатор Комесаријата за избегла и интерно расељена лица на Косову и Метохији.

Велић напомиње и да би већ крајем овог месеца поједина избегла и расељена лица могла да се уселе у новоизграђене стамбене објекте у Штрпцу. По обећањима једне међународне организације, у плану је изградња стамбеног објекта за избегла и интерно расељена лица у општини Лепосавић, где је недавно једна међународна организација обилазила локацију на којој би зграда требало да буде изграђена.

Када је у питању објекат, некада популарни „Хотел број 3" у Звечану, који је у власништву РМХК „Трепча", где се налази неколико избеглих и интерно расељених особа, Велић подсећа да комесаријат и њима помаже, али је непознаница како ће те особе конкурисати при, евентуалној, додели станова, с обзиром да се они налазе у неформалном колективном центру.

Напознаница је и како ће се „третирати" интерно расељена лица у насељу у Малом Звечану, где је збринута већина расељених Срба из села Свињаре. Село, које се налази на пет километара од центра северне Косовске Митровице, 2004. године је до темеља спаљено од стране албанских екстремиста, а Срби наочиглед војске Кфора која је била под француском командом у бази у самом селу, једва су извукли живу главу.

Интерно расељена лица су већ годинама смештена у колективном центру у Штрпцу, где их је и највише 164 особе, затим у Лепосавићу где је усмештено 37 лица, док је најмање у Косовској Пољу, у насељу „Бергам" – 15 лица, односно у Грачаници у насељу „Падалиште" где је смештено 14 особа.

Координатор Комесаријата за Космет наводи и да (од 16.800 лица колико их је интерно расељено на Космету), 3.800 породица које су у приватном смештају и плаћају кирију, такође, „у потреби, угрожени су и треба им дати кров над главом".

– Пре неколико година је у Скопљу одржана прва конференција на регионалном нивоу, где су поред надлежних из Комесаријата за избегла и расељена лица у Македонији, Црној Гори, Босни и Херцеговини, присуствовали и међународни представници и на којој је донета иницијатива о регионалној сарадњи и решавању проблема лица која су под тешким притиском, како би сачували голи живот, морала да напусте своју земљу. У новембру смо имали онлајн конференцију где смо размотрили бројна питања, а велику потпору имамо и у Вашингтонском споразуму, који подржава регионални приступ овом питању – истиче за „Политику" координатор Драган Велић, уз напомену да велики проблем има и око 17.000 породица које су интерно расељене у централној Србији.

Биљана Радомировић



Фото СО Штрпце

Колективни центар „Јуниорски клуб" Брезовица јесенас

kliping centar Srbije
www.ninamedia.rs

Datum: 15.01.2021
Medij: Alo
Rubrika Aktuelno
Autori: Redakcija
Teme: Izbeglice iz EX Jugoslavije

Napomena:
Površina: 73

Naslov: Stanovi za porodice na KiM

Strana: 7



Stanovi za porodice na KiM

Srpskim porodicama u severnom delu Kosovske Mitrovice uručeni su juče ključevi stanova koji su izgrađeni sredstvima Grada Beograda, izjavio je zamenik gradonačelnika Goran Vesić. On je kazao da je Grad Beograd u severnom delu Kosovske Mitrovice izgradio dve stambene zgrade sa 40 stanova namenjenih ugroženim srpskim porodicama raseljenim posle martovskog pogroma 2004. i da one posle 16 godina „konačno mogu da žive u uslovima dostojnim čoveka".



Vesić je najavio i da će sledeće godine biti izgrađena još jedna zgrada. Kako je podsetio, oko 60 srpskih porodica je 16 godina živelo u sobama samačkog hotela „Trepča", sa jednim kupatilom i jednom kuhinjom.

kliping centar Srbije
www.ninamedia.rs

Datum: 15.01.2021
Medij: Danas
Rubrika Region
Autori: S.D.
Teme: Migranti/azilanti
Naslov: Gradonačelnik ne želi migrante u kampu Bira

Napomena:
Površina: 102

Strana: 19



Rukovodstvo Bihaća sa šefom delegacije EU

Gradonačelnik ne želi migrante u kampu Bira

Bihać - Gradonačelnik Bihaća Šuhret Fazlić odbio je u razgovoru sa šefom delegacije EU u BiH Johanom Satlerom mogućnost da se ilegalni migranti smeste u kamp Bira u ovom gradu, iako ima najbolje uslove te je potpuno izgrađen i opremljen sredstvima Unije. „Grad Bihać je tri godine bio dio rešenja problema migrantske krize i spremni smo da aktivno učestvujemo u zbrinjavanju migranata koji nemaju primeren smeštaj, ali Bira ni u kojem slučaju ne može biti ponovo korišćena kao migrantski kamp", kazao je Fazlić na sastanku, prenose bosanski mediji. Satler je u pratnji šefova diplomatske misije Nemačke i Austrije Margret Uber i Ulrike Hartman posetio juče kamp kod sela Lipa nedaleko od Bihaća te je razgovarao sa gradonačelnikom Fazlićem. Ocenjeno je, kako se navodi, da je potrebno poboljšati uslove za boravak u kampu Lipa kako bi se zbrinuli i preostali ilegalni migranata koji i dalje borave na otvorenom i napuštenim prostorima. Više od 200 ilegalnih migranata nedavno je, nakon više od dve nedelje, dobilo privremeni smeštaj u šatorima postavljenim kod sela Lipa u blizini Bihaća, a vojnici i pripadnici Crvenog krsta BiH osigurali su smeštaj za još nekoliko stotina ljudi koji se danima smrzavaju boraveći na otvorenom, piše portal klix.ba. Veće ministara BiH ranije je donelo odluku kako će u selu Lipa, udaljenom 20 kilometara od Bihaća, biti uspostavljen stalni kamp za smeštaj migranata koji bi trebalo da bude i opremljen kontejnerima, no procena je kako će to potrajati najmanje do kraja marta. **S. D.**

kliping centar Srbije
www.ninamedia.rs

Datum: 15.01.2021
Medij: Politika
Rubrika Svet
Autori: Redakcija
Teme: Migranti/azilanti

Napomena:
Površina: 35



Naslov: Grčka: zahtevamo da se 1.450 migranata vrati u Tursku

Грчка: захтевамо да се 1.450 мигранта врати у Турску

Атина – Грчка захтева повратак у Турску 1.450 људи који су у мигрантском центру на Лезбосу и околним острвима, рекао је јуче министар за миграције Нотис Митарачи, додавши да Анкара треба да поштује споразум о азилу са Европском унијом. Митарачи је рекао да је Грчка поднела захтев Европској комисији да се мигранти одмах врате, који су стигли из Турске и чији су захтеви за азилом одбијени, преноси Танјуг.

kliping centar Srbije
www.ninamedia.rs

Vreme: 15.01.2021 09:45
Medij: vranjenews.rs
Link: https://www.vranjenews.rs/news/migranti-poklonima-obradovali-korisnike-prihvatili%C5%A1ta-za-stare
Autori: Redakcija
Teme: Komesarijat za izbeglice Republike Srbije

Naslov: Migranti poklonima obradovali korisnike Prihvatilišta za stare



Mališani smešteni u Prihvatnom centru za migrante u Vranju obradovali su poklonima i čestitkama najstarije Vranjance, korisnike usluga vranjskog Prihvatilišta za odrasla i stara lica. Ovo je četvrta godina zaredom da mig

Izvor:
15.01.2021 09:45 " 09:52
Foto IOM

Mališani smešteni u Prihvatnom centru za migrante u Vranju obradovali su poklonima i čestitkama najstarije Vranjance, korisnike usluga vranjskog Prihvatilišta za odrasla i stara lica.

Ovo je četvrta godina zaredom da migranti iz Avganistana, Irana, Sirije, Iraka i drugih zemalja Bliskog Istoka tokom novogodišnjih i božićnih praznika obilaze korisnike ove ustanove kako bi im poželeli zdravlje i radost u predstojećoj godini.

- Ovo je bio još jedan od načina na koji su migranti izrazili zahvalnost lokalnoj zajednici na humanosti i solidarnosti.

Zbog aktuelne epidemiološke situacije ovog puta je izostalo obavezno druženje migranata sa bakama i dekama.

Ipak, i sama poseta, paketići hrane i čestitke koje su deca izradila za njih, ulepšali su dan i početak godine, kako korisnicima Prihvatilišta, tako i zaposlenima - navodi se u oisanom saopštenju.

Ivana Tasić, direktorka Centra za razvoj lokalnih usluga socijalne zaštite, u okviru kojeg funkcioniše i Prihvatilište, zahvalila se u ime korisnika i kolektiva na pažnji posvećenoj najstarijima i izrazila nadu da će se ova, sada već tradicionalna praksa, nastaviti i ubuduće.

Amirparsa, Safa, Roma, Melisa i Mubina, koji online pohađaju formalno obrazovanje u Prihvatnom centru Vranje, rekli su da su izuzetno srećni što su tim malim gestom uspeli da izmame osmehe najstarijima.

Akciju je inicirala i realizovala Međunarodna organizacija za migracije (IOM), u partnerstvu sa Komesarijatom za izbeglice i migracije Republike Srbije, u okviru Podrške Evropske unije upravljanju migracijama u Republici Srbiji.

PODRŠKA EU

Evropska unija (EU) je najveći donator Republike Srbije u upravljanju migracijama. Od sredine 2015. godine, kada je počeo povećan priliv migranata na teritoriju Republike Srbije, EU je donirala više od 130 miliona evra za humanitarnu pomoć i zaštitu migranata, a posebno zaštitu dece, za obezbeđivanje uslova za prihvat i smeštaj u prihvatnim i centrima za azil, uključujući hranu, zdravstvenu negu i obrazovanje, pomoć lokalnim zajednicama gde su smešteni migranti kako bi se ojačala socijalna kohezija, pomoć Republici Srbiji pri upravljanju granicom i borbi protiv trgovine ljudima, kao i pomoć za izgradnju kapaciteta institucija Republike Srbije koje su uključene u upravljanje migracijama.

Datum: 16.01.2021
Medij: Večernje novosti
Rubrika Srbija
Autori: Redakcija
Teme: Migranti/azilanti; Komesarijat za izbeglice Republike Srbije
Naslov: DAROVI STARIMA U PRIHVATILIŠTU

Napomena:
Površina: 82
Strana: 27



ПРИХВАТНИ ЦЕНТАР ЗА МИГРАНТЕ У ВРАЊУ



Фото ИОМ

ДАРОВИ СТАРИМА У ПРИХВАТИЛИШТУ

МАЛИШАНИ из Прихватног центра за мигранте су и ове године - по четврти пут, упркос пандемији - честиткама и поклонима обрадовали кориснике услуга Прихватилишта за одрасла и стара лица у Врању. Због епидемиолошке ситуације, изостало је дружење деце из Авганистана, Ирана, Сирије, Ирака... са овдашњим бакама и декама, а на даровима је захвалила директор Центра за развој локалних услуга социјалне заштите, у оквиру којег функционише и Прихватилиште, Ивана Тасић. Акцију је иницирала и реализовала Међународна организација за миграције (ИОМ), у партнерству са Комесаријатом за избеглице и миграције Републике Србије. Ј. С.

Datum: 16.01.2021
Medij: Politika
Rubrika Region
Autori: Redakcija
Teme: Migranti/azilanti

Napomena:
Površina: 27



Naslov: Migranti spasili ženu iz reke Kladušnice

Мигранти спасили жену из реке Кладушнице

Велика Кладуша – Група миграната спасила је једну жену од утапања у реци Кладушници, саопштио је портпарол МУП-а Унско-санског кантона Але Шиљдедић. Он је, преноси Танјуг, рекао да је група миграната приметила жену у реци, па су одмах ушли у воду и извукли је на обалу. „Жена је у тешком стању", рекао је Шиљдедић, а реч је о жени од 57 година из Велике Кладуше.

kliping centar Srbije
www.ninamedia.rs

Datum: 16.01.2021
Medij: Politika
Rubrika Svet
Autori: J. Kavaja
Teme: Migranti/azilanti

Napomena:
Površina: 564

Naslov: Meksiko u kampanji protiv „inkvizicije" na internetu

Strana: 3

Мексико у кампањи против „инквизиције" на интернету

Пољска влада спрема се да новим законом заштити од цензуре објаве које не крше домаће законе

Уплашени да би и сами могли да доживе судбину Доналда Трампа на „Твитеру" и „Фејсбуку", лидери појединих земаља су започели кампању да спрече оно што сматрају недопустивом цензуром технолошких компанија. Председник Мексика, Андрес Мануел Лопес Обрадор, најавио је да ће то питање покренути на првом следећег самиту Г20 како би се формирао заједнички фронт против „свемоћних компанија" које по његовом мишљењу спроводе неку врсту шпанске инквизиције шта сме да се каже на интернету.

„Друштвене мреже не би смеле да се користе за подстицање насиља, али то не сме да буде изговор за одузимање слободе говора", рекао је Лопез Обрадор а преноси АП. Мексички председник сматра да су друштвене мреже „благословене" јер су му омогућиле да допре до бирача, док су га традиционални медији блокирали. Његов министар спољних послова Марсело Ебрард каже да су већ ступили у контакт са колегама из Француске, Немачке, ЕУ, Африке, Латинске Америке и Азије који слично размишљају о слободи говора на интернету.

Немачка канцеларка Ангела Меркел је међу онима који су јавно критиковали суспензију Трампа са „Твитера", рекавши да је „проблематично" да директори приватних компанија некоме ускраћују приступ на основу правила која нису дефинисана законом. Премијер Пољске Матеуш Моравјецки предложио је да се на нивоу ЕУ усвоје прописи за „Фејсбук", „Твитер" и „Инстаграм", рекавши да власници гигантских корпорација не би требало да одлучују који ставови су исправни, а који нису.

„Цензура слободе говора, домен тоталитарних и ауторитарних режима, сада се враћа у облику нових комерцијалних механизама борбе против другачијег мишљења", написао је ове седмице на „Фејсбуку".

Према писању „Гардијана", пољска влада спрема се да новим законом заштити од цензуре све објаве које не крше постојеће пољске законе. Државни секретар у министарству правде, Себастјан Калета, рекао је да је одлука „Фејсбука" о суспензији Трампа лицемерна, политички мотивисана и да представља цензуру. Он је нагласио да ће стране платформе морати да поштују нови закон који ће забранити уклањање садржаја који не крши пољске законе. Корисници би имали право да се жале суду на одлуке друштвених мрежа, а он би у року од седам донео пресуду које би компаније морале да поштују.

Невладина пољска организација Паноптикон каже да је предложени закон оно за шта се бори цивилно друштво, против арбитрарне цензуре технолошких компанија, мада је јасно да је у основи пољске иницијативе идеолошка борба владајуће странке да одбрани ставове деснице и екстремне деснице.

Владајућа странка Права и правде, идеолошки блиска Трампу по многим питањима, и сама је последњих година оптуживана за покушаје ограничавања слободе говора. Неки од њених чланова стално објављују ставове против ЛГБТ заједнице и миграната. Истовремено, владини званичници се већ дуго жале да су десничари у Пољској и другим земљама жртве либерално оријентисаних америчких технолошких џинова. Једном послaнику странке Конфедерација, који је имао 780.000 пратилаца, затворен је налог у новембру због вишеструког кршења стандарда заједнице. Он је оптужио „Фејсбук" да га воде „фашисти и бољшевици".

Моравјецки је позвао ЕУ да уведе сличне прописе. Представник Европске комисије је ове седмице рекао да више није прихватљиво да платформе саме доносе важне одлуке без надзора, без одговорности и без било каквог дијалога и транспарентности.

Правник Дејвид Кеј, некадашњи стручњак УН за слободу изражавања, каже за „Њујорк тајмс" да забрана Трампа отвара тешка питања о моћи америчких компанија и да ли је постављен нови стандард који најављује агресивнију контролу политичког говора у свету.

Активисти из других земаља искористили су ову прилику да још једном апелују на „Фејсбук" и „Твитер" да „почисте" мреже и код њих. У Шри Ланки и Мјанмару се жале да „Фејсбук" не уклања објаве које су допринеле насиљу. У Индији су активисти тражили брисање антимуслиманских објава политичара. Филипински председник Родриго Дутерте на „Фејсбуку" стално напада новинаре и критичаре. У Етиопији су разне групе молиле друштвене мреже да блокирају говор мржње након међуетничког насиља у којем су страдале стотине људи. Сви они сада позивају „Фејсбук" и „Твитер" да равноправно у свету предузму акције против подстицања насиља, посебно у малим земљама у којима те платформе доминирају у комуникацији.

J. Кавaja

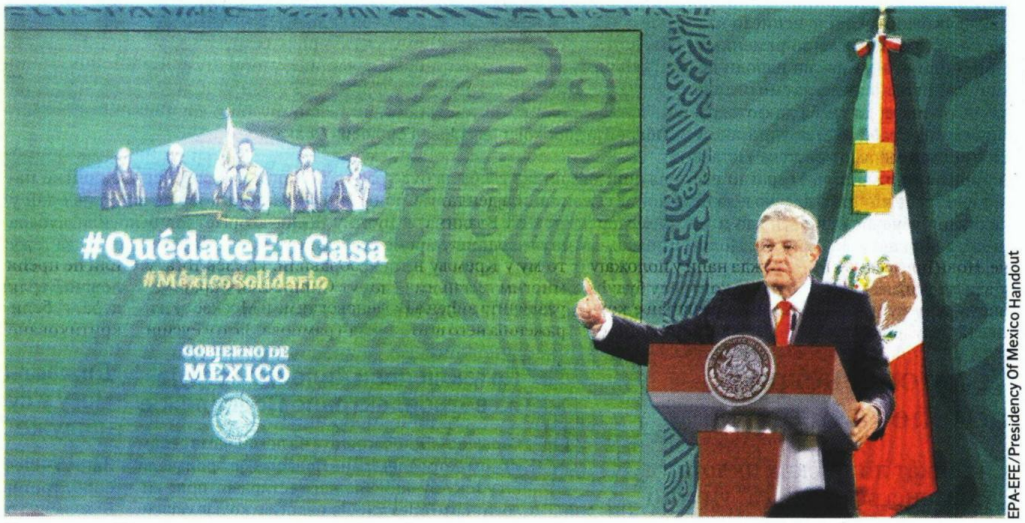

EPA-EFE/Presidency Of Mexico Handout

Председник Мексика први покренуо акцију глобалног супротстављања цензури друштвених мрежа

kliping centar Srbije
www.ninamedia.rs

Vreme: 16.01.2021 18:59
Medij: nova.rs
Link: https://nova.rs/region/evropa-migranti-rute-2021/
Autori: Redakcija
Teme: Međunarodna organizacija za migracije (IOM)

Naslov: MAPA Srbija nasred evropske migrantske rute 2021. - NOVA portal



Hiljade ljudi od kojih mnogi beže od progona i sukoba rizikovaće sve i ove godine u nadi da će negde u belom svetu pronaći slobodu i šansu za nov život. Progon, koronavirus, zakoni i politika promenili su evropske migrantske rute. Tokom prošle godine, desetine hiljada migranata prelazilo je pustinje i mora, osvajalo planine i probijalo se kroz šume kako bi stigli do, kako se na kraju ispostavilo, vrlo negostoljubive Evrope. Mnogi su umrli ili završili u kampovima koji više liče na zatvore. Ogroman požar u izbegličkom kampu Morija u Grčkoj mnoge je ostavio bez ičega. Sa novom godinom počinju i putovanja desetina hiljada ovih ljudi koji žele bolji život za sebe i svoje porodice. Britanski Gardijan je u saradnji sa stručnjacima i nevladinim organizacijama napravio listu glavnih migrantskih ruta kroz Evropu. Balkanska ruta U julu prošle godine, sedmorica Afrikanaca sakrila su se u tovarnom kontejneru na železničkoj stanici u Srbiji u nadi da će za nekoliko dana stići do Milana. Tri meseca kasnije, vlasti u Paragvaju pronašle su njihova poluraspadnuta tela u tovaru đubriva. Nakon što je srpska granica sa EU postala bukvalno nepremostiva prepreka za migrante 2018. mnogi od njih su pokušali da se dokopaju Hrvatske preko Bosne i Hercegovine. Njihov put je uglavnom počinjau u Turskoj odakle su išli prema Bugarskoj ili Grčkoj a onda Severnoj Makedoniji ili Srbiji, pa dalje preko Bosne, Hrvatske i Slovenije do Italije ili Austrije. Poslednji deo balkanske rute, sa snegovima prekrivenim planinama, šumama i nepostojanjem infrastrukture za migrante jedan je od najopasnijih, sa eskadrilama hrvatske policije koji patroliraju granicom i često u medijima osvanu ispovesti migranata koje su hrvatski policajci tukli ili maltretirali. Prema podacima Danskog izbegličkog centra, više od 60 posto migranata koji su stigli do Hrvatske bili su prebijani ili na neki način zlostavljani. Situaciju u Bosni dodatno je zakomplikovao požar u migrantskom kampu kod Bihaća, koji je već bio kritikovan kao neadekvatan za prihvat izbeglica, naterao je hiljade azilanata da na ledenim temperaturama traže utočište negde drugde. Sa popuštanjem restriktivnih mera u regionu uvedenih zbog epidemije koronavirusa, zvaničnici očekuju novi talas migranata u Bosni koja je i dalje glavna tranzitna zona za Evropu, a to je scenario za koji EU ali i Balkan nisu spremni. Grčka ruta Izbeglički kamp Morija izgoreo je prošlog septembra a hiljade izbeglica ostalo je bez ičega, prepušteno na milost i nemilost vlastima. "To je bila jedna od najgorih godina za izbeglice u Grčkoj", rekao je Stefan Oberit, šef misije Lekari bez granica u Grčkoj. "Kombinacija nasilja, kovida i politike zadržavanja po ostrvima dovela je sistem do tačke pucanja i konačno do požara koji je uništio Moriju", dodao je on. Posle požara, EU je obećala da neće više biti Morija ali više od 15000 ljudi i dalje čega u lošim uslovima put ka Evropi. Migranti koji koriste grčku rutu kreću iz turskog grada Ajvalika i stižu do Lezbosa a potom i drugih ostrva gde ih vlasti drže u kampovima. Mediteranska ruta Sredinom novembra četiri broda potonula su u roku od tri dana povukavši u smrt više od 110 ljudi na Mediteranu. Iskoristivši lepo vreme, krijumčari su stotine migranata pokušali morem da prebace do evropskih odredišta. Za mnoge se to putovanje završilo tragično. Prošle godine je najmanje 575 ljudi umrlo koristeći centralnomediteransku rutu. Zvaničnici Međunarodne organizacije za migracije kažu da je broj mnogo, mnogo viši. Ljudi koji koriste ovu rutu, uglavnom kreću iz Tripolija ili Zvare u Libiji ili Sfaksa u Tunisu i maleckim brodovima idu ka sicilijanskom ostrvu Lampeduza ili Malti. Na početku pandemije, Italija i Malta su zatvorile svoje luke, Rim je uspostavio "karantinske brodove" bez adekvatne negde gde su migranti morali da provedu 14 dana. Nekog organizovanog programa prihvata izbeglica nema a nesigurna situacija u Libiji čitavu

situaciju čini još težom. Lamanš Nekoliko hiljada ljudi pokušalo je prošle godine da preće Lamanš i stigne u Britaniju. London je više puta zahtevao od Pariza da uradi više kako bi zaustavili migrante koji kanal prelaze u malim brodovima. Više od 8000 ljudi prešlo je kanal između Britanije i Francuske prošle godine što je skok u odnosu na 1900 koliko ih je bilo 2019. Krajem 2020. Francuska i Britanija su najavile strožije mere kontrole i više patrola kako bi se sprelio ilegalan ulazak migranata. Direktor izbegličkog programa Amnesti internešonela. Stiv Valdes Simonds oštro je kritikovao britansku vladu zbog načina rešavanja migrantskog problema. "Očigledno je da ne postoji volja dve vlade, a naročito ne britanske, da se pozabave potrebama ovih ljudi i pomognu im da pokušaju i reše pitanje azila", naveo je on. *** Pratite nas i na društvenim mrežama: Facebook Twitter Instagram

Datum: 17.01.2021
Medij: Alo
Rubrika Aktuelno
Autori: Vladimir Đukanović
Teme: Migranti/azilanti
Naslov: Medijsko spinovanje i silovanje

Napomena:
Površina: 300



Strana: 6

Medijsko spinovanje i silovanje

PRVA LINIJA ODBRANE

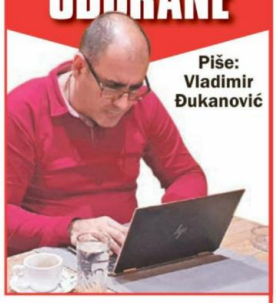

Piše: Vladimir Đukanović

Navikao sam na svašta za sve ovo vreme koliko sam aktivno u politici. Suđeno je onima koji se bore da budu na udaru protivnika i ja to prihvatam kao nešto što je sasvim normalno. Sve dok su ti udari u okvirima političke borbe u kojoj postoje neki kodeksi, meni je to sve u redu. Ipak, ono sa čime se suočavamo poslednjih godina, a što se inače intenziviralo prošle godine i dodatno dobilo na intenzitetu po silovanoj pobedi Džo Bajdena u SAD je nečuveno. Valjda zato što je taj metod upalio u SAD na izborima, računa se da isti princip može svuda da se prenese. Radi se o najbestidnijem izvrtanju nečijih izjava i stavljanja istih u potpuno drugačiji kontekst uz orkestriranu kampanju širenja tako izvrnute izjave po društvenim mrežama, kako bi se meta čija se izjava izvrće dovela u neprijatnu situaciju da se svuda pravda kako to što mu je stavljeno u usta nije izjavio i da troši energiju na stalno demantovanje. Znači, situacija je sledeća - nije bitno šta ste zaista rekli, jer jasno je da kompletne političke emisije niko ne gleda, već je bitno šta su kreatori kampanje protiv vas istrgli iz konteksta vašeg nastupa i to kroz spinovani tekst pustili preko društvenih mreža. Taj metod je konstantno primenjivan protiv Trampa koji je kompletnu kampanju bio prinuđen da demantuje ono što su mu stavljali u usta da je navodno izjavio. Problem je u tome što ti koji takvu kampanju rade imaju enormne svote novca i kompletno zakupljen prostor po Guglu, Fejsbuku, Jutjubu, Tviteru i ostalim mejnstrim pretraživačima i društvenim mrežama, tako da to što vam oni stave u usta da ste rekli, to mu dođe zacementirano, jer vaš demant niko živ neće preneti, a i ako prenese biće jedva negde primetan, odnosno ugušen od konstantne proizvodnje vaše lažirane izjave. Otuda, odavno pokušavam da naglasim da više nije bitno da li neko poseduje kontrolu nad određenom televizijom. To je nebitno. Bitno je koliki ti je uticaj po društvenim mrežama, jer one kreiraju javno mnjenje. Uostalom, dokaz može da vam bude ponašanje srpske opozicije koja stalno kuka za medijskim prostorom na televiziji. Međutim, njih to uopšte ne zanima, jer činjenica je da imaju čak dve televizije koje su u više od 50 odsto domaćinstava u Srbiji pod numeracijom jedan i dva. Međutim, njih niko živ ne gleda, ali je njihov uticaj na društvenim mrežama neverovatan i tako se preko njihovih vesti kreira javno mnjenje. To je prostor gde vlast, konkretno vladajuća Srpska napredna stranka, apsolutno gubi. Vlast nema apsolutno nikakav upliv prema uticanju na birače putem Fejsbuka i Tvitera, dok je o Jutjubu besmisleno i govoriti.

Nedavno sam i sam bio suočen sa neverovatnom prevarom koja se širila kao epidemija preko društvenih mreža. Neko je moju, ko zna od kada, raspravu sa jednim gledaocem o minimalnoj zaradi u Srbiji koju sam vodio dok sam bio na „Kopernikus“ televiziji potpuno izokrenuo, tako što je izvukao samo jedan mali segment iz iste u kome govorim kako će privrednik ako nema dovoljno naše radne snage, posebno ako je nema kao kvalifikovani, dovesti strane radnike, možda i iz arapskog sveta, ukoliko mu je to jeftinije i ukoliko će mu to pomoći oko proizvodnje. Znači, apsolutno nigde nisam pomenuo migrante, niti bilo šta slično, ali su kreatori lažnih vesti vešto napravili naslov kako se ja, pa samim tim i vlast, zalažu za to da država uvozi migrante. Nikog nije zanimalo šta sam zaista rekao, jednostavno, stavljeno mi je u usta nešto što nikada nisam ni pomislio, a ne rekao. Naravno, ja nisam neko ko će se povući pred tim lažima i boriću se na svaki način, posebno napadom prema kreatorima ovakve bestidne kampanje, ali ovo mnoge ljude dovodi do ludila, jer neko stvara ciljano negativnu sliku o vama i možete da doživite ozbiljne neprijatnosti. Kome vi posle da dokazujete da niste nikada rekli da se zalažete da Srbija uvozi migrante, kada će vam uvek neko reći - ej, pa ja sam to video na Fejsbuku ili Tviteru? To je ozbiljan problem sa kojim će SNS, odnosno njeno rukovodstvo morati da se suoči i da proba koliko toliko da parira. Plašim se da je kasno, jer SNS nije vodila dovoljno računa o društvenim mrežama u smislu ozbiljne promocije i komuniciranja sa biračima. Ipak, poslednji je čas da se stane u odbranu od ovakve sramotne kampanje, posebno kroz pronalaženje alternativnih vidova komunikacije na internetu, jer vrlo brzo, kao što je to prema Trampu učinjeno, brojni rukovodioci SNS, uključujući i samog Vučića, biće zbrisani sa Fejsbuka, Tvitera, Jutjuba i ostalih mejnstrim društvenih mreža.

kliping centar Srbije
www.ninamedia.rs

Datum: 17.01.2021
Medij: Kurir
Rubrika Planeta
Autori: Redakcija
Teme: Migranti/azilanti
Naslov: NASLEDNIK

Napomena:
Površina: 871

Strana: 14,15



NASLE

ARMIN LAŠET NOVI LIDER NEMAČKE CDU. ZAMENIĆE ANGELU MERKEL

Nemačka kancelarka najavila je povlačenje iz politike, pa bi novi čelnik njene partije mogao da bude i predsednik vlade



Trijumf Armin Lašet

Armin Lašet novi je lider nemačke Hrišćansko-demokratske unije (CDU), javili su berlinski mediji.

Guverner pokrajine Severna Rajna-Vestfalija dobio je podršku 522 delegata u drugom krugu izbora i pobedio Fridriha Merca i Norberta Retgena. On je time postao novi naslednik kancelarke Angele Merkel, koja je 2018. otišla sa čela stranke, a ove godine se povlači i iz politike.

Izborna godina

- Svestan sam odgovornosti koju imam. Pred strankom je izazovna godina koju treba završiti izbornom pobedom - rekao je Lašet posle izbora, prenosi AP.

U prvom krugu nijedan od trojice kandidata za čelo CDU nije dobio apsolutnu većinu, pa se u drugom krugu glasalo između dvojice preostalih kandidata. Tu je Lašet dobio 522 glasa, a Merc 466.

Lašet, koji je od 2012. godine bio jedan od pet potpredsednika CDU, spada u privržene saradnike kancelarke Merkel i dosadašnje šefice stranke Anegret Kramp-Karenbauer, ministarke odbrane Nemačke.

On je ostao uz Merkelovu i u vreme oštrih kritika na njen račun zbog njene spremnosti da primi u ze-

PRIJATELJSKI SUSRETI SRPSKOG PREDSEDNIKA I ŠEFA CDU

Aleksandar Vučić u odličnim odnosima s Lašetom

Predsednik Aleksandar Vučić čestitao je Arminu Lašetu na izboru.

– Od srca vam čestitam i želim sve najbolje. Nastavljamo da se oslanjamo na čvrsto partnerstvo za Nemačkom i CDU. Srdačan pozdrav! – naveo je Vučić na Tviteru.

Predsednik Srbije je u odličnim odnosima sa Lašetom, kog je posetio pre dve i po godine u Diseldorfu, kada je premijeru nemačke pokrajine Severna Rajna-Vestfalija prognozirao da će biti naslednik Angele Merkel. Odlična saradnja sa vladajućom strankom u Nemačkoj nastaviće se i sa Lašetom na njenom čelu, kao i između dve države, jer bi on trebalo da bude i kandidat za kancelara „unionista“, piše Tanjug.

Prilikom susreta u Diseldorfu 15. maja 2018. godine Lašet je na Tviter nalogu svog kabineta na srpskom napisao: „Dobro došli, gospodine predsedniče.“



Saradnja Vučić i Lašet

PREDSEDNIŠTVO

kliping centar Srbije
www.ninamedia.rs

Datum: 17.01.2021
Medij: Kurir
Rubrika Planeta
Autori: Redakcija
Teme: Migranti/azilanti
Naslov: NASLEDNIK

Napomena:
Površina: 871

Strana: 14,15



DNIK

REZULTATI

I KRUG
Armin Lašet 380
Fridrih Merc 385
Norbert Retgen 224

II KRUG
Armin Lašet 522
Fridrih Merc 466

KO JE NOVI ŠEF CDU

Poslanik od 1994.

● Armin Lašet je rođen u Ahenu, na krajnjem zapadu Nemačke, a od 1994. bio je poslanik Bundestaga, Evropskog parlamenta i pokrajinskog parlamenta u Diseldorfu. U trci za šefa demohrišćana imao je važnu podršku ministra zdravlja Jensa Špana, koji je tokom pandemije koronavirusa postao jedan od najpopularnijih političara Nemačke.



AP EPA

Bliski Novi lider stranke sa kancelarkom



Smena Anegret Kramp-Karenbauer i Armin Lašet

mlju veliki broj izbeglica. Upravo je kancelarkina migrantska politika ojačala Fridriha Merca, koji je oko sebe okupio nezadovoljne članove CDU.

Ivo Visković: Lašet će pratiti politiku Angele Merkel

Merc je danas drugi put izgubio izbore za predsednika stranke. U decembru 2018. godine u drugom krugu ga je tesnom razlikom porazila Kramp-Karenbauer.

Na onlajn partijskom kongresu učestvovao je 1.001 delegat. Oni će, zbog formalnosti, glasove morati da pošalju i poštom. Lašet će zbog toga zvanično biti izabran sledeće subote.

Pretpostavke su da će Lašet biti i kandidat za mesto kancelara, ali to nije sigurno. Spekuliše se da bi to mogao da bude i ministar zdravlja Jens Špan, iako je do sada to uvek bio lider stranke. Među biračima se najbolje kotira bavarski premijer Markus Zeder, koji nije član CDU, već njene sestrinske Hrišćansko-socijalne unije (CSU).

Bez iznenađenja

- Armin Lašet će pratiti politiku Angele Merkel i na spoljnopolitičkom i na unutrašnjem planu, a što se tiče Srbije ne treba očekivati nikakva nova iznenađenja - ni dobra ni loša - kaže za Tanjug Ivo Visković, bivši ambasador Srbije u Berlinu i profesor na Fakultetu političkih nauka.

Popularnost CDU je porasla tokom krize izazvane pandemijom, a prema najnovijim anketama, mogu da računaju na podršku 36-37 odsto birača. To je duplo više od podrške koju uživaju Zeleni, druga stranka po snazi.

kliping centar Srbije
www.ninamedia.rs

Datum: 17.01.2021
Medij: Politika
Rubrika Naslovna
Autori: Jovana Rabrenović
Teme: Migranti/azilanti

Napomena:
Površina: 609



Naslov: „Dragi naši" poslali za petinu manje para

Strana: 1,11

„Драги наши"
послали за петину
мање пара стр. 11

Datum: 17.01.2021
Medij: Politika
Rubrika Naslovna
Autori: Jovana Rabrenović
Teme: Migranti/azilanti
Naslov: „Dragi naši" poslali za petinu manje para

Napomena:
Površina: 609

Strana: 1,11



„Драги наши" послали за петину мање пара

Стручњаци Светске банке у октобарском извештају предвиђају да ће код земаља с ниским и средњим приходима сума новца коју радници мигранти шаљу у земље порекла бити мања до краја 2021. око 14 одсто

Драги наши, односно они који раде у иностранству, у години пандемије су својим породицама послали за петину мање пара. Октобарски извештај Светске банке указује на тенденцију наглог пада прилива девизних дознака у Србију за 20 одсто у 2020. години, потврђује за наш лист Владимир Гречић, професор Економског факултета у Београду у пензији који се годинама бави проблематиком прилива дознака од наше дијаспоре.

„Пандемија ковида 19 је, без сумње, имала негативан утицај на све токове трансакција, па и на девизне дознаке мигранта и исељеника наше земље", каже он. С обзиром на то да је у српска дијаспора послала у матичну државу више од 4,2 милијарде долара у 2019. години, за прошлу годину могла се очекивати „пошиљка" вредна више од 3,3 милијарде долара. У години пре короне прилив девизних дознака мигранта у матичну државу био је мањи за 4,7 од прилива у



Фото Танјуг/ Т. Радовановић

Трошак слања

База података Светске банке о ценама дознака показује да је глобални просечни трошак слања 200 долара износио 6,8 одсто од вредности дознаке у трећем кварталу 2020. и углавном је непромењен од првог квартала 2019. године.
То је више него двоструко од циља одрживог развоја 2030. који предвиђа три процента.

2018. години, а као један од разлога за мањи прилив навођено је и то што су одлазиле целе породице па нису имале коме да шаљу паре.

Стручњаци Светске банке у октобарском извештају предвиђају да ће код земаља са ниским и средњим приходима, количина новца коју радници мигранти шаљу у земље порекла бити мања до краја 2021. око 14 одсто.

„Наравно, тај пад ће грађане неких земаља прималаца девизних дознака погађати више, а неке мање, све у зависности од односа дознака према БДП-у. Међу најважнијим факторима који доводе до пада дознака су слаб економски раст и ниво запослености у земљама домаћинима мигранта, високе цене нафте, слабљење вредности валута земаља које шаљу дознаке у односу на амерички долар", каже Гречић.

Смањењем ће у 2020. и 2021. години бити погођени сви региони, а најоштрији пад очекује се у Европи и централној Азији (за 16 и осам одсто), затим у источној Азији и на Тихом океану (11 и четири одсто), на Блиском истоку и у Северној Африци по осам одсто, у субсахарској Африци (девет и шест одсто), Јужној Азији (четири и 11 одсто) и у Латинској Америци и на Карибима (0,2 и осам одсто).

„У овој пандемији, негативни ефекат смањивања извора дознака захтева целовит одговор не само због сиромашних земаља, већ и богатих. Пре свега, глобална заједница мора препознати корист задржавања мигранта тамо где јесу, у земљама домаћинима, што је више могуће. Задржавање мигранта помаже земљама домаћинима да одрже и поново покрену основне полуге услуга у својим економијама и омогуће да дознаке у земље прималаца наставе да теку, чак и ако су на знатно смањеном нивоу. Друго, земље донатори и међународне финансијске институције такође морају да се укључе да помогну земљама порекла мигранта не само да се боре против пандемије, већ и да ублаже шок губитком ових токова приватног дохотка, баш када је овим земљама са ниским приходима и крхким економијама најпотребнија помоћ", сматра Гречић.

Према последњим подацима НБС укупан прилив по основу дознака (личних трансфера) у периоду јануар–октобар 2020. износио је 2,508 милијарди евра, што је за 424,6 милиона евра (14,5 одсто) мање у односу на исти период претходне године. Прерачунато према актуелном курсу долар–евро оних 3,3 милијарди долара о којима говори Светска банка је око 2,7 милијарди евра тако да су подаци мање-више слични.

Иначе, НБС користи методологију платног биланса ММФ-а према којој су дознаке обухваћене кроз ставку која се назива лични трансфери, а обухвата: дознаке радника, пензије и друга социјална примања, као и помоћ и поклоне из иностранства, упућене физичким лицима резидентима Србије

Прилив по основу дознака (личних трансфера) у периоду јануар–октобар 2020. износио је 2,508 милијарди евра, што је за 424,6 милиона евра (14,5 одсто) мање у односу на исти период претходне године

„Мањи прилив дознака је последица пандемије вируса корона и њеног неповољног утицаја на економска кретања у земљама у којима доминантно ради наша дијаспора. Приливи дознака нижи су не само у Србији, већ и на глобалном нивоу. Утицај пандемије на кретања дознака је двојак.

Пре свега, пад БДП-а у земљама из којих се шаљу дознаке утиче на смањење расположивих средстава које људи могу да издвоје и да пошаљу у матичне земље. Додатно, и саме мере ограничавања кретања у циљу сузбијања ширења вируса, отежавају пренос дела дознака који се не обавља путем званичних канала, то јест дознака које дијаспора доноси у готовини", кажу у Народној банци Србије.

Јована Рабреновић

kliping centar Srbije
www.ninamedia.rs

Vreme: 17.01.2021 01:53
Medij: lajkovacnadlanu.rs
Link: https://lajkovacnadlanu.rs/2021/01/17/lokalni-savet-za-bezbednost-dostavlja-svoj-zakljucak-vladi-i-
Autori: Redakcija
Teme: Komesarijat za izbeglice Republike Srbije

Naslov: LOKALNI SAVET ZA BEZBEDNOST DOSTAVLJA SVOJ ZAKLJUČAK VLADI I KOMESARIJATU ZA IZBEGLICE I MIGRACIJE



Snežana Bilić

Na adrese Vlade Republike Srbije i Komesarijata za izbeglice i migracije Republike Srbije, Savet za bezbednost Skupštine opštine Lajkovac uputiće ovih dana dopis sa Zaključkom koji je doneo razmatrajući zahteve Saveta mesne zajednice Bogovađa, u vezi sa boravkom migranata i bezbednosnom situacijom u Bogovađi, koja je kulminirala nedavnim incidentnim situacijama u Centru za azil.

Saveta za bezbednost Skupštine opštine Lajkovac je detaljno razmotrio sve aspekte složenih okolnosti i brižljivo formulisao Zaključak u cilju prevazilaženja situacije u Bogovađi.

Predlaže se Vladi Republike Srbije i Komesarijatu za izbeglice i migracije Republike Srbije, kao osnivačima Privremenog Centra za lica tražioce azila u Bogovađi, da se po hitnom postupku postojeći Centar, koji se nalazi na teritoriji opštine Lajkovac zatvori i da se trenutni korisnici Centra, odnosno tražioci azila u Republici Srbiji premeste u druge adekvatne objekte , iz razloga bezbednosti, kako stanovništva tog dela opštine Lajkovac, tako i javnih ustanova koje se nalaze u neposrednoj blizini centra (objekti Vojske Republike Srbije, Pravoslavni manastir Bogovađa iz XV veka sa ženskim monaštvom, izdvojeni školski objekat OŠ "Mile Dubljević" Lajkovac, koji pohađaju deca od prvog do osmog razreda iz Bogovađe i Donjeg Lajkovca.

Istovremeno, predlaže se Vladi Republike Srbije i Komesarijatu za izbeglice i migracije Republike Srbije, da do preduzimanja predloženih mera, zbog incidenata koji su se desili krajem prošle godine, iz razloga bezbednosti stanovništva Bogovađe i objekata javne namene koji se nalaze u neposrednoj blizini Centra u Bogovađi, donesu odgovarajuće hitne mere i to: ograničenje slobode kretanja van Prihvatnog Centra svim maloletnim korisnicima koji se tu nalaze bez prisustva i nadzora zakonskog staratelja; izdavanje dela prostora Centra u Bogovađi radi stvaranja uslova za formiranje maloprodajnog objekta mešovite robe (bez akciznih proizvoda) namenjenih korisnicima Centra; unapređenje sistema fizičko - tehničkog obezbeđenja objekata Centra sa akcentom na kontrolu ulaska i izlaska, a u slučaju potrebe ažuriranje i bezbedosne procene ugroženosti objekta; izvrši promena u načinu rukovođenja Centrom od strane radnika Komesarijata za izbeglice u pogledu dužeg zadržavanja jednog lica kao rukovodioca Centra (sada se vrši promena na nedelju dana), radi adekvatnog upravljanja istim i podizanja trenutne bezbednosne situacije; preciziranje i donošenje strožijih kriterijuma za utvrđivanje identiteta i starosti lica tražilaca azila, radi adekvatne primene pozitivnopravnih propisa Republike Srbije, koji se odnose kako na maloletna tako i na punoletna lica.

U Zaključku koji je potpisao predsednik Saveta za bezbednost SO -e Lajkovac Nemanja Petrović stoji, da će isti biti dostavljen Vladi RS , Komesarijatu za izbeglice i migracije Republike Srbije, izvršnim organima opštine Lajkovac i predsedniku Skupštine opštine Lajkovac.

Predsednik Saveta za bezbednost SO -e Lajkovac je Nemanje Petrovića iz Lajkovca, pripadnik Policijske stanice Lajkovac, a Savet čini još šest članova: Vojislav Stanisavljević iz Jabučja, Zoran Urošević iz Nepričave, Slobodan Jovanović iz Jabučja, Nenad Milošević iz Jabučja, Vladan Marković iz Jabučja i Zoran Grujević iz Lajkovca.

Naime, nakon incidenta koji se krajem godine dogodio u Centru za azil Bogovađa, na inicijativu meštana

Vreme: 17.01.2021 01:53
Medij: lajkovacnadlanu.rs
Link: https://lajkovacnadlanu.rs/2021/01/17/lokalni-savet-za-bezbednost-dostavlja-svoj-zakljucak-vladi-i-
Autori: Redakcija
Teme: Komesarijat za izbeglice Republike Srbije

Naslov: LOKALNI SAVET ZA BEZBEDNOST DOSTAVLJA SVOJ ZAKLJUČAK VLADI I KOMESARIJATU ZA IZBEGLICE I MIGRACIJE

održan je sastanak Saveta mezne zajednice Bogovađa, kome su prisustvovali i predstavnici svih relevantnih struktura. Sastanak je održan kako bi se razmotrila aktuelna situacija i formulisali zahtevi u cilju prevazilženja problema meštana nastalih vezano sa boravkom maloletnih migranata u Centru za azil u Bogovađi. Tada su definisani taksativni zahtevi građana Bogovađe u vezi sa boravkom migranata. Savet mesne zajednice Bogovađa je zamolio prisutne predstavnike relevantnih struktura i sve nadležne za razumevanje i hitnu reakciju u cilju sprečavanja daljih incidenata između migranata i građana. Savet mesne zajednice Bogovađa je svoje zahteve predao lokalnoj samoupravi i zatražio hitan sastanak lokalnog Saveta za bezbednost, a Zaključak Saveta za bezbednost Skupštine opštine Lajkovac je urgentna tražena reakcija lokalne samouprave na postavljene zahteve meštana Bogovađe .

Vreme: 17.01.2021 10:19
Medij: evrsac.rs
Link: https://evrsac.rs/podela-ogreva-za-socijalno-ugrozene-porodice-izbeglih-i-interno-raseljenih-lica-sa-
Autori: Redakcija
Teme: Komesarijat za izbeglice Republike Srbije

Naslov: Podela ogreva za socijalno ugrožene porodice izbeglih i interno raseljenih lica sa Kosova i Metohije



eVršac

January 17, 2021

Komesarijat za izbeglice i migracije Republike Srbije odobrio je sredstva u visini od 400.000 dinara za nabavku ogreva socijalno ugroženim porodicama izbeglih i interno raseljenih lica sa Kosova i Metohije, a koja su privremeno nastanjena na teritoriji opštine Bela Crkva.

Opština Bela Crkva sprovela je javnu nabavku i narednih dana vršiće se podela ogreva za dvadeset porodica na području naše opštine.

Ove godine dobili smo najveći iznos sredstava za nabavku ogreva po konkursu Komeserijata za izbeglice i migracije Republike Srbije. Dvadeset porodica dobiće ogrev u vrednosti od 20 hiljada dinara, od toga petnaest porodica izbeglih lica i pet porodica raseljenih lica sa Kosova i Metohije. Ogrev će biti isporučen svima na kućnu adresu, a posebno je značajno sada jer nas, prema najavama meteorologa, u narednom periodu očekuju ledeni dani, rekla je predsednica opštine Bela Crkva Violeta Simić.

Bela Crkva

Datum: 18.01.2021
Medij: Dnevnik
Rubrika Politika
Autori: Redakcija
Teme: Migranti/azilanti

Napomena:
Površina: 1160

Naslov: Završavaju se započeti projekti i kreću novi

Strana: 1,3



ТЕМА „ДНЕВНИКА”: ПЛАНИРАНЕ ИНВЕСТИЦИЈЕ ИЗ ВОЈВОЂАНСКОГ БУЏЕТА У 2021. ГОДИНИ

Завршавају се започети пројекти и крећу нови







Datum: 18.01.2021
Medij: Dnevnik
Rubrika Politika
Autori: Redakcija
Teme: Migranti/azilanti

Napomena:
Površina: 1160

Naslov: Završavaju se započeti projekti i kreću novi

Strana: 1,3

ТЕМА „ДНЕВНИКА": ПЛАНИРАНЕ ИНВЕСТИЦИЈЕ ИЗ ПОКРАЈИНСКОГ БУЏЕТА У 2021. ГОДИНИ

У Војводини се завршавају започети пројекти и крећу нови

Управа за капитална улагања АП Војводине објавила је у петак пет нових јавних конкурса за финансирање и суфинансирање пројеката у области саобраћајне инфраструктуре, водоснабдевања и заштите вода, локалног и регионалног економског развоја, основног образовања и васпитања и развоја спорта. За финансирање и суфинансирање пројеката, обезбеђено је

Очекујем да око 15 милијарди динара уложимо у инвестиционе пројекте, како за започете који ће бити завршени у наредној години, тако и за нове пројекте које планирамо с локалним самоуправама (Игор Мировић)

више од 3,2 милијарде динара, чиме је, практично, почела припрема за реализацију пројеката по војвођанским општинама који имају капитални карактер. Буџетом Аутономне Покрајине Војводине за ову годину, који је утврђен у износу од 75,2 милијарди, одређено је нешто више од 15,1 милијарди динара за капиталне инвестиције.

Део тог новца биће преусмерен кроз пет конкурса Управе за капитална улагања Војводине, а међу њима највише, 2,1 милијарде, намењено је за реализацију пројеката који доприносе развоју и унапређењу саобраћајне инфраструктуре, укупно 497 милиона обезбеђено је за подршку пројектима у области развоја спорта, а 73,8 милиона обезбеђено је у циљу побољшања услова рада установа основног образовања и васпитања. Локалним самоуправама је омогућено да на конкурсу за финансирање и суфинансирање пројеката у области водоснабдевања и заштита вода, обезбеде новац неопходан за изградњу, доградњу, реконструкцију и санацију система за водоснабдевање, припрему воде за пиће, прикупљање, одвођење и пречишћавање отпадних вода, за шта је укупно издвојено 402 милиона динара, уз 193 милиона обезбеђених за подршку пројеката у области локалног и регионалног економског развоја, који доприносе стварању повољних услова за пословање, раст и развој малих и средњих предузећа, као и повећање запослености у Војводини.

– Покрајински буџет од 75,2 милијарди динара биће буџет који ће нам омогућити да финансирамо потребе свих институција у Аутономној Покрајини Војводини за које смо задужени – изјавио је председник Покрајинске владе Игор Мировић уочи скупштинске седнице на којој је усвојен овогодишњи буџет. – Истовремено, циљ нам је да одржимо висок ниво инвестиционих улагања. Очекујем да око 15 милијарди динара уложимо у инвестиционе пројекте, како за започете који ће бити завршени у наредној години, тако и за нове пројекте које планирамо с локалним самоуправама.



Изградња објекта „Каменица 3" с ПЕТ центром је, уједно финансијски највреднији појединачни пројекат планиран у овој години за финансирање из покрајинске касе



Увидом у буџетске планове за локалне самоуправе у АПВ, у смислу подстицаја регионалном развоју, капиталним улагањима и подстицајима у другим областима, планирано је у овој години 6,72 милијарди динара, од којих 4,64 милијарде намењено за капитална улагања путем Управе за капитална улагања. У оквиру те групе расхода, планирано је и 2,45 милијарде динара дотација установама за финансирање из покрајинске касе.

Међу најзначајнијим новим инвестицијама која се очекују у овој години су обнова и изградња објеката у оквиру комплекса Дома за душевно оболела лица у Чуругу, вредна 150 милиона динара, изградња аутоматских система одбране од града на територијама Ракетног центра Бајша и Самош, вредног 462 милиона, и Ракетног центра Фрушка гора, за шта је опредељено 380 милиона динара, као и изградња Студентског културног центра у Новом Саду, вредног 150 милиона динара, и Дома културе у Равном Селу, за који ће Покрајина преко Управе за капитална улагања извојити 160 милиона динара.



У новој буџетској години предвиђен је и новац за наставак реализације започетих пројеката, као што су реконструкција и изградња комплекса дворца „Хертеленди" у општини Нови Бечеј, Народног позоришта у Суботици...



Пољопривреда је остала међу приоритетима у буџету. Кроз програме субвенција предвиђено је 4,79 милијарде динара за подршку пољопривреде и водопривреде, при чему је за уређење, коришћење и заштиту од вода намењено више од три милијарде

У нової буџетској години предвиђен је и новац за наставак започетих пројеката, као што су реконструкција и изградња комплекса дворца „Хертеленди" у општини Нови Бечеј, а за ту намену опредељено је 40 милиона динара, док је за изградњу пречистача отпадних вода у Малом Иђошу намењено 194 милиона, а у Бачкој Тополи 154 милиона динара. Ти пречистачи требало би да буду завршени ове године. Планиран је и наставак адаптације, реконструкције и доградње зграде Народног позоришта у Суботици, за шта је намењено 400 милиона динара.

Пољопривреда је остала међу приоритетима у буџету. Кроз програме субвенција предвиђено је 4,79 милијарде динара за подршку пољопривреде и водопривреде, при чему је за уређење, коришћење и заштиту од вода намењено више од три милијарде. Такође, за финансирање основне делатности Покрајинског јавног медијског сервиса – Јавне медијске установе „Радио-телевизија Војводине" намењено је 900 милиона динара, а за субвенције у области информисања – издавања листова на језицима националних заједница – 312 милиона.

Александар Савановић

Биће новца за уређење петроварданског подграђа

Као наменски и ненаменски трансфер буџетима општина и градова у АПВ планирано је 9,28 милијарди динара, а према наменама и износима утврђеним републичким буџетом за 2021. годину. Као ненаменски трансфер јединицама локалне самоуправе планирано је 7,7 милијарди динара, а 1,58 милијарда усмериће се као наменски трансфер. У оквиру наменских трансфера општинама и градовима у Војводини највећи износ је планиран за финансирање припремног предшколског програма – 553,2 милиона динара; за финансирање пројекта: „Нови Сад 2021 – Европска престоница културе" 302,97 милиона, за наставак реконструкције фасада и кровова у петроварадинском подграђу 300 милиона, за спровођење Националне стратегије за решавање питања избеглица и избеглих и расељених лица 150 милиона, за област социјалне заштите 152 милиона а за област културе 115 милиона.



kliping centar Srbije
www.ninamedia.rs

Datum: 18.01.2021
Medij: 24 Sata
Rubrika U fokusu
Autori: Redakcija
Teme: Migranti/azilanti

Napomena:
Površina: 102

Naslov: Nekoliko hiljada migranata iz Hondurasa krenulo ka SAD

Strana: 4



NEKOLIKO HILJADA MIGRANATA IZ HONDURASA KRENULO KA SAD

NEKOLIKO HILJADA MIGRANATA iz Hondurasa krenulo je ka Sjedinjenim Američkim Državama u petak, pri čemu je velika grupa njih već prešla u Gvatemalu. Policija na kontrolnim punktovima postavljenim duž auto-puta, kako u Hondurasu, tako i u Gvatemali, tražila je lična dokumenta, ali nije pokušala da zaustavi migrante. Video-snimci prikazuju stotine migranata kako drže zastavu Hondurasa i skandiraju dok prelaze granicu na kontrolnom punktu El Florido na teritoriju Gvatemale. U prvom karavanu migranata iz neke centralnoameričke zemlje ove godine ima i žena i male dece. Manje od nedelje pre nego što izabrani predsednik SAD Džozef Bajden preuzme dužnost, migranti se očigledno nadaju da će nova administracija biti naklonjenija od administracije Donalda Trampa prema njihovoj molbi za bolji život.



Foto EPA

Datum: 18.01.2021
Medij: Politika
Rubrika Svet
Autori: Jelena Stevanović
Teme: Migranti/azilanti

Napomena:
Površina: 604



Naslov: Odlazak mecene Donalda Trampa

Strana: 1,3

Одлазак мецене ДоналдаТрампа
стр. 3

Datum: 18.01.2021
Medij: Politika
Rubrika Svet
Autori: Jelena Stevanović
Teme: Migranti/azilanti
Naslov: Odlazak mecene Donalda Trampa

Napomena:
Površina: 604

Strana: 1,3

Одлазак мецене Доналда Трампа

Након што је на републиканце у последњих десет година потрошио пола милијарде долара, Шелдон Аделсон остварио сан о пресељењу америчке амбасаде у Јерусалим

У његовом случају било је истина да новац остварује и најсмелије снове. Један од најбогатијих људи на свету и финансијер кампања бројних републиканаца дочекао је да после доласка Доналда Трампа на власт види оно о чему је деценијама маштао – америчко признавање Јерусалима за израелску престоницу. Шелдон Аделсон је одувек сањао велике снове. Син сиромашног јеврејског имигранта постао је власник ланаца коцкарница и пријатељ америчких председника и израелских премијера. Био је то пут дугачак 87 година и завршио се пре неколико дана кад је објављено да је Аделсон преминуо у свом калифорнијском дому у Малибуу од рака крви.

У америчкој јавности био је познат као власник највеће коцкарске империје на свету, са казинима у Лас Вегасу у Невади, Пенсилванији, Макау и Сингапуру, и као један од најиздашнијих донатора Републиканске странке. Захваљујући његовом новцу, политичари из ове партије нису могли да се жале на трошкове у кампањи, што је многима помогло да освоје место у конгресу, а појединима и у Белој кући. Како су недавно изгубили контролу над Представничким домом и Сенатом и уз много скандала 20. јануара напуштају и Западно крило, републиканци су вест о одласку свог мецене доживели као још један ударац, пише „Њујорк тајмс".

Аделсон је финансирао конзервативце који су се залагали за оно до чега је њему било највише стало – што мању регулативу у бизнису и безусловну подршку Израелу. Последњих десет година је на њих потрошио пола милијарде долара, између осталог и на Џорџа Буша млађег, са којим је, као и са Трампом, био пријатељ. На изборима 2012. био је највећи појединачни донатор и чак је истицао да не пита шта кошта да порази Барака Обаму, у чему није имао успеха. Трамповој првој кампањи поклонио је 25 милиона долара, а другој 90 милиона долара. То је за њујоршког милијардера било суштински важно јер многи други крупни конзервативни дародавци, попут браће Коук, нису желели да га подрже.

На инаугурацији њујоршког магната и ријалити стара, Аделсон је био специјални гост. Годину дана касније Трамп је испунио обећање које му је дао и америчку амбасаду пребацио из Тел Авива у Јерусалим. Осим што је амерички лидер био вољан да слуша Аделсонове жеље о Израелу, спајало их је и што су обојица били бизнисмени, при чему је и Трамп имао коцкарнице у Атлантик Ситију, мада му је тај посао пропао.

Аделсонов иметак је према „Форбсовој" процени из 2019. износио 35 милијарди долара. Предузимљив дух је показао још као тинејџер кад је почео да продаје новине у Бостону, где је живео у породици са четворо деце, коју је отац издржавао возећи такси. У младости је продавао прибор за хигијену и туристичке аранжмане, а улагао је и у изградњу станова све до првог великог бизниса са рачунарима, који је продао зарадивши пола милијарде долара. Тада је купио хотел и казино у Лас Вегасу, постављајући реплике венецијанских канала, гондола и цркава и привлачећи коцкаре и туристе из целог света у 8.000 соба и апартмана. Његов хотел са казином у Макау води се као седма највећа зграда на планети.

Био је оптуживан да је поткупљивао америчке и кинеске званичнике да би добијао дозволе за рад и да је пустио проституцију и мафију у свој бизнис са казинима, али никад није одговарао. Да би избегла тужбу о прању новца, његова компанија се нагодила са тужилаштвом и платила држави 47 милиона долара.

Подигло се много прашине и кад се сазнало да је 2015. тајно, преко офшор фирме, купио најтиражније новине у Невади, „Лас Вегас ривју џорнал". Управо су новинари овог дневника открили и објавили ко је купио њихов лист, који је 2016. постао једини значајни национални лист који је подржао Трампа за председника. Бројни новинари и уредници су напустили лист, између осталих и репортер кога је Аделсон десетак година раније отерао у банкрот јер га је стално тужио по судовима за клевету. Била је то још једна сличност са Трампом, који је и сам као бизнисмен често пресављао табак да би застрашио медије, запослене и конкуренцију.



Шелдон Аделсон у свом казину у Макау

Фото EPA-EFE/Paul Hilton

У Израелу је Аделсон покренуо новине које се бесплатно деле, подржавају радикалну десницу и толико позитивно пишу о премијеру Бењамину Нетанијахуу да нико не може да верује да их не уређује Биби лично. Залаже се за ширење јеврејских насеља на окупираној Западној обали и одбацује идеју о палестинској државности. Зграду бивше америчке амбасаде у Тел Авиву купио је за 67,7 милиона долара, што је најскупље плаћена некретнина у израелској историји, а што је урадио да би отежао евентуално преиначавање Трампове одлуке. Ипак, није морао да се троши јер ни изабраном шефу Беле куће Џоу Бајдену не пада на памет да амбасаду враћа у Тел Авив.

Јелена Стевановић

Datum: 18.01.2021
Medij: Narodne novine - Niš
Rubrika Srez
Autori: Redakcija
Teme: Migranti/azilanti

Napomena:
Površina: 367

Naslov: URUČENI PAKETI POMOĆI ZA UGROŽENE OD POPLAVA

Strana: 11



ОПШТИНА БЕЛА ПАЛАНКА

УРУЧЕНИ ПАКЕТИ ПОМОЋИ ЗА УГРОЖЕНЕ ОД ПОПЛАВА

Морамо помоћи нашим грађанима у овој тешкој ситуацији, рекао Горан Миљковић, председник општине Бела Паланка

Донацију локална самоуправа обезебдила у сарадњи са Удружењем "Добра вила за вас" из Београда

Општина Бела Паланка је у сарадњи са удружењем "-Добра вила за вас" из Београда обезбедила донацију у виду основних животних намирница за угрожено становништво од поплава на територији општине. Локална самоуправа, има одличну сарадњу са удружењем "Добра вила за вас" са којим је до сада организовала бројне хуманитарне акције. Иначе, донација је обезбеђена од средстава која су прикупљена кроз сарадњу Заječарске пиваре и Банке хране Београд.

-Морамо помоћи нашим грађанима у овој тешкој ситуацији. Грађанима чије су куће поплављене и онима који су евакуисани из својих домова потребно је обезбедити основне животне намирнице, средства за хигијену, одећу, обућу. У сарадњи са хуманитарним организацијама и људима добре воље отпочели смо набавку пакета помоћи. Из Београда смо добили донацију у виду основних животних намирница. Већ је око 140 пакета стигло до домова угрожених становника на територији општине и грађана који су смештени у мигрантском центру Дивљана."-истакао је председник општине Бела Паланка Горан Миљковић.

Пакети помоћи подељени су грађанима у Новосадској улици, у насељу Мурица, затим грађанима који су смештени у мигрантском центру Дивљана и мештанима села Црвена Река.

-Сво наше људство је на терену, пратимо ситуацију и реагујемо у складу са њом, тако да смо већ спровели акцију прикупљања одеће и обуће за грађане који су исељени из својих домова. Обезбедићемо флаширану воду, средства за хигијену и сву неопходну помоћ док се стање не стабилизује и док се грађани не врате у своје домове. Наша је дужност и обавеза да сви суграђани буду збринути и да помоћ стигне до сваке породице и појединца - истакао је Миљковић који је додао да уколико грађани желе да помогну могу да донирају преко потребне намирнице и ствари и да се за то могу обратити локалној самоуправи, Центру за социјални рад или Црвеном крсту.



Горан Миљковић, председник општине Бела Паланка



kliping centar Srbije
www.ninamedia.rs

Vreme: 18.01.2021 10:10
Medij: novosti.rs
Link: https://www.novosti.rs/srbija/vesti/955763/beloj-crkvi-krece-podela-besplatnog-ogreva-20-porodica-
Autori: @Novostionline
Teme: Komesarijat za izbeglice Republike Srbije

Naslov: U BELOJ CRKVI KREĆE PODELA BESPLATNOG OGREVA: 20 porodica sa KiM dobiće drva na kućnu adresu

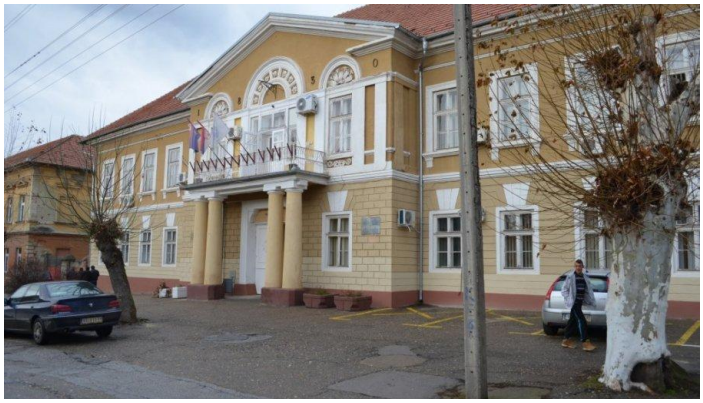

OPŠTINA Bela Crkva je na konkursu Komesarijata za izbeglice i migracije Republike Srbije dobila dosad najveći iznos sredstava za nabavku ogreva za socijalno ugrožene porodice izbeglih i interno raseljenih lica sa Kosova i Metohije, koja su privremeno nastanjena na njihovoj teritoriji.

Reč je o donaciji od 400.000 dinara, zahvaljujući čemu će ogrev dobiti čak 20 porodica, pojedinačne vrednosti od 20.000 dinara. Ogrev će im ovih dana biti isporučen na kućnu adresu, što je posebno važno, jer nas, prema najavama meteorologa, u narednom periodu očekuju ledeni dani. Pratite nas i putem iOS i android aplikacije

Vreme: 18.01.2021 13:11
Medij: Beta
Link: http://www.beta.rs
Autori: Redakcija
Teme: Migranti/azilanti

Naslov: NKEU: Predlog nove Nacionalne strategije zapošljavanja korak unazad u odnosu na postojeću

NKEU: Predlog nove Nacionalne strategije zapošljavanja korak unazad u odnosu na postojeću

BEOGRAD, 18. januara 2021. (Beta) - Predlog Nacionalne strategije zapošljavanja u Srbiji 2021-2026 predstavlja korak unazad u odnosu na postojeću strategiju, jer je usmeren prevashodno na politiku tržišta rada, a ne na politiku zapošljavanja, nije predvideo načine za uklanjanje prepreka socijalnom dijalogu, dok predložene mere ne vode kreiranju novih radnih mesta, pokazala je analiza Radne grupe Nacionalnog konventa o EU (NKEU) za pregovaračka poglavlja 2 i 19 – Socijalna politika i zapošljavanje, objavljeno je danas.

"Predlog strategije predstavlja korak unazad u odnosu na prethodnu strategiju. Dok je prethodna strategija definisala ciljeve za unapredjenje položaja deset teže zapošljivih grupa (žene, mladi, osobe sa invaliditetom, Romi, povratnici po sporazumu o readmisiji, ruralno stanovništvo, interno raseljena lica i izbeglice, korisnici novčane socijalne pomoći, lica bez kvalifikacija i sa niskim nivoom kvalifikacija, viškovi zaposlenih) Predlog strategije predvidja mere za svega četiri grupe (korisnici socijalne zaštite, žene, mladi i osobe sa invaliditetom)", navedeno je u saopštenju Fondacije Centar za demokratiju, u ime NKEU, a povodom završene javne rasprave o Predlogu te strategije.

Migranti, kao nova ranjiva grupa, navedeno je, nisu ni pomenuti u predlogu strategije.

"Izostavljanje Romkinja i Roma kao najranjivije grupe na tržištu rada izaziva posebnu zabrinutost. Ignorisano je i istraživanje Svetske banke, po kome će do 2030. čak i do 30 odsto novih ulaznika na tržište rada biti iz reda marginalizovanih i ranjivih grupa kao što su Romi", precizirano je u analizi.

Predlogom nisu predvidjene, naglašeno je, ni mere za jačanje kapaciteta socijalnih partnera i unapredjenje kapaciteta Socijalno-ekonomskog saveta, a osim sektora za zapošljavanje i rad ne navodi se nijedan drugi sektor zadužen za sprovodjenje strategije.

"Iako se u ciljevima pominje inkluzivnost tržišta rada, dostojanstven rad i kvalitet poslova, predložene mere ne vode ka kreiranju kvalitetnih radnih mesta. Izostale su veoma važne intervencije za uklanjanje prepreka za uključivanje na tržište rada (npr. razvoj usluga brige o deci i starijima kao podrška ženama na tržištu rada)", pokazala je analiza.

Dodaje se i da nedostaju mere za podsticanje socijalne uključenosti i smanjenje siromaštva, dok je u dokumentu potpuno izostalo sagledavanje politike zapošljavanja u kontekstu održivog razvoja.

"Uprkos tome što se u Predlogu navodi ocena Evropske komisije da 'nedostaju adekvatni finansijski i institucionalni resursi za zapošljavanje i socijalnu politiku' planirana izdvajanja za aktivne mere zapošljavanja (APZ) su projektovana na 0,2 odsto BDP u 2026. godini, dok je ciljna vrednost u prethodnoj strategiji bila 0,5 odsto BDP u 2020. godini", navedeno je u analizi.

Naglašeno je da će sa tako skromnim izdvajanjima "Srbija i dalje ostati na začelju Evrope i sa najnižim obuhvatom merama APZ".

Podseća se da se je u 2018. u mere APZ u Srbiji je uključeno 5,1 od 100 nezaposlenih, dok je u EU najmanji obuhvat imala Rumunija (5,3), a najveći Belgija (76,5). Obuhvat nezaposlenih merama APZ u 2019. pao je na 4,7.

Ukazao je da se ponovila praksa dostavljanja poziva za javnu raspravu u praznično vreme sa ostavljanjem izuzetno kratkih rokova.

"Smatramo da to nije način da se analizi ovako važnog strateškog dokumenta pristupi odgovorno i transparentno, niti su iskorišćeni svi resursi članica NKEU u izradi nacrta strategije", navedeno je u saopštenju.

Predlog strategije ne sadrži predlog akcionog plana za njenu realizaciju, koji se po pravilu usvaja

istvoremeno sa dokumentom javne politike, pa se članice NKEU postavljaju pitanje kada i na koji način će biti sprovedena sprovede javna rasprava o predlogu akcionog plana.

Sveobuhvatni komentari Radne grupe na Predlog Nacionalne strategije zapošljavanja za period 2021-2026 dostavljeni su nadležnom Ministarstvu za rad, zapošljavanje, boračka i socijalna pitanja.

Ostale fotografije uz tekst

Voditelj:

Da li ste znali da u Beogradu postoji naselje koje je prozvano srpski Černobilj? Naziv naselja govori da se tu ne žive ni zdravo ni lepo. Reč je o delu Rakovice koji se nalazi na trasi izgradnje buduće obilaznice oko Beograda. Otišli smo da proverimo kakav je to život u srpskom Černobilju i šta za jedno takvo siromašno naselje znači izgradnja velikog infrastrukturnog projekta. Ostajanje na ulici ili početak novog života?

Reporter:

Besim Šarku:

Samo ova kuća, nema nema druga, ova je jedina kuća da, što nije se rušio i to ako ruše i to gde ćemo mi, samo izađemo tu na asfalt, decu i sedimo tu. Nemamo gde da idemo.

Reporter:

Ovo je kuća na kraju priče o izgradnji obilaznice oko Beograda. Kada se bude srušila i kada se završi eksproprijacija zemljišta na mestu gde dane provodi porodica Šarku ovde će prolaziti automobili i putnici za Grčku i Tursku.

Besim Šarku:

Do tada u kući bez vode i krova ovde živi 12-člana porodica. Uz pitanje kako se živi ide i ono do kada se ovde živi.

Besim Šarku:

Evo vidite, peče žena paprike, sad zima. Ovamo, evo, ovamo došli da vidite, evo isto tu spavamo, ovde spavamo, evo vidiš kakav je život. Posle živi. Pa sad su nas rekli za mesec, mesec i po mora da izađemo odavde, što zbog...ovde u Beli potok tu mora da se prave neke kuće montažne, tako su rekli.

Reporter:

Da ćete tu da idete?

Besim Šarku:

Da i tu ćemo da idemo. I šta su barake na ovu kuću i sada čekamo ako bude bude. Mi smo ovako sad ne se znaje hoćemo da idemo nećemo da idemo, zima dolazi, ladno nisi da se spremaš ovde a da ideš tamo, ništa.

Reporter:

....

Besim Šarku:

Ma ne ti sad ako kupiš ovde nešto, spremaš ovde i ti kaže sutra moraš da izađeš, da ideš tamo i gde ćemo. Mi smo...tamo, ovamo.

Reporter:

Poseban problem za ovu porodicu čije je kuća najbliža budućoj petlji obilaznice su i trenutni radovi.

Besim Šarku:

Ama da vidite non-stop kamioni ide, po 30, 40 kamiona što donese, deca ovamo odeju, igraju, može neko da gu izgazi i oni su nas obećali za mesec i po da izađemo i još nema nikakav obaveštaj da ti kaže to ti je tačno sigurno i znaš.

Reporter:

Porodica Šarku uselila se u ovu napuštenu kuću 2009 godine. Došli su sa Kosova i Metohije iz sela Lipljan.

Emina Šarku:

Ovo je Jasmina, Ljuana i Elenora.

Reporter:

Koliko imaju godina?

Emina Šarku:

Ima ova 7, ova ima pet, ova dve.

Reporter:

Nije ti hladno?

Sagovornik:

....

Besim Šarku:

Pa nemaju trpe, sirotinja, ciganka...

Emina Šarku:

Grozno bogami, ovde kisne, nismo baš dobro ovde, amo treba da se živi, šta da radimo, nemamo gde. Tako. Sedmoro dece, ja i muž, i tako.

Reporter:

Svi spavate ovde?

Emina Šarku:

Da.

Besim Šarku:

I nemamo kud, gde da idemo, šta da radimo, da imamo mi nećemo da živimo tu i da čekamo država od neko da nas daaju. Ama kad nemaš moraš da čekaš. Pa moja teorija, ja ne znam da ti kažem pravo, sada da nas može da nas makne oni ne znam ja, nisu dužan. To da ti daju amo to jopet mi moramo da se hvalimo Boga, ako hoće da nas pomogneju i opet hvala, ako neće i jopet moramo da mu kažemo to hvala, to je država. To nije ti dužan, da ti naplati i to je to.

Reporter:

Na planu za iseljenje je i 70 porodica iz naselja Vijadukt, nekoliko stotina metara dalje. Montažne barake nekadašnje firme Vijadukt u Resniku prvo su bile smeštaj za izbeglice od 1999 do 2004 godine. Od 2008 ovde žive 45 romskih porodica, kao i 25 porodica izbeglih sa Kosova i Metohije.

Duško Vasić, predstavnik naselja vijadukt:

Ima nas ovde kao mala Jugoslavija, sa svih strana. Znači nije to jedan narod nego nas ima više naroda ali slažemo, šta ćemo, gde ćemo, nemamo kud. Izvolte.

Reporter:

Stanari Vijadukta ili srpskog Černobilja, kako još zovu ovo naselje više od decenije žive u neljudskim uslovima. Njima je izgradnja obilaznice došla kao spas, da zaobiđu životnu namaštinu.

Duško Vasić, predstavnik naselja vijadukt:

Jel ovd za živeti je malo, nemoguće zato što je em prljavo, em nemamo kanalizaciju

Sagovornica:

Da otvorim vrata da vidite gde spavamo, na sunđere.

Duško Vasić, predstavnik naselja vijadukt:

Ovo je kanalizacija. Evo ovde nam izvire kanalizacije, vidi kako smrdi. E ovo je bolest, ovo je bolest. Omogućili da dobijemo, grad Beograd placeve, mi smo išli da vidimo gde će to da se gradi, dobićemo montažne kuće šta je najbolje solucija moguća. Mi smo ne zadovoljni nego prezadovoljni. I mi se nadamo u toku ove zime da se iselimo.

Reporter:

I desilo se, iseljavaju se ali ne u montažne kuće, već gde svako bude hteo. Posle dva meseca razgovarana postignut je dogovor sa Ministarstvom građevinarstva, saobraćaja i infrastrukture. Svaka porodica dobija 19.000 evra da nađe mesto stanovanja na drugoj lokaciji.

Tomislav Momirović, ministar građevinarstva saobraćaja i infrastrukture:

Nismo želeli da ljude na silu iseljavamo, nismo želeli da ljude stavljamo u nekakve kontejnere, želeli smo da naše sugrađane, da našu braću, da njima pomognemo da oni pomognu sebi, da naprave iskorak kvalitativan u svom životu.

Duško Vasić, predstavnik naselja vijadukt:

Dobili smo to što smo hteli, sve u svemu hvala. Sad smo trenutno na kiriju mesec dana, pa ćemo polako ali, naći ćemo nešto, zato se i zahvaljujem, jer imamo dovoljno, toliko da možemo da kupimo krov nad glavom.

Tomislav Momirović, ministar građevinarstva saobraćaja i infrastrukture:

Nismo njih gledali kao ljude koji su nešto drugačiji od nas, oni su naši sugrađani. To zato što smo mi ovde, a neki drugi ljudi tamo, to je pitanje sudbine.

Reporter:

Za sve stanare ovog srpskog Černobilja Koridor 10 je sudbina. To nije samo jedan od najvažnijih panevropskih saobraćajnih Koridora, koji prolazeći kroz Srbiju povezuje Austriju, Mađarsku, Sloveniju, Bugarsku, Makedoniju i Grčku. Za njih je izgradnja tog puta njihov puta do tople kuće, dostojne i najskromnijeg čoveka u 21.veku.

Datum: 19.01.2021
Medij: Dnevnik
Rubrika Politika
Autori: Redakcija
Teme: Komesarijat za izbeglice Republike Srbije

Napomena:
Površina: 1301

Naslov: U budžetu najviše za železnicu, bolnice i Fruškogorski koridor

Strana: 1,3

ТЕМА „ДНЕВНИКА”: ДРЖАВА ПЛАНИРА БРОЈНЕ КАПИТАЛНЕ ИНВЕСТИЦИЈЕ У ВОЈВОДИНИ

У буџету највише за железницу, болнице и Фрушкогорски коридор

Изградња деонице ауто-пута Београд–Зрењанин планирана је са 63 милиона динара, а моста – обилазнице око Новог Сада, с приступним саобраћајницама, са 441 милион

Држава ће ове године из републичког буџета у развојне пројекте у Војводини усмерити 64.807.481.820 динара

стр. 3



ТЕМА „ДНЕВНИКА"

ДРЖАВА ПЛАНИРА БРОЈНЕ КАПИТАЛНЕ ИНВЕСТИЦИЈЕ У ВОЈВОДИНИ

Највише за железницу, у буџету и Фрушкогорски коридор

Држава ће ове године из републичког буџета у развојне пројекте у Војводини усмерити 64.807.481.820 динара. Највише новца, као и лане, планирано је за пројекат мађарско-српске железнице – 40.500.000.000 динара, док ће за брзу саобраћајницу Нови Сад – Рума бити издвојено 2.601.000.000. Изградња деонице ауто-пута Београд–Зрењанин планирана је са 630.000.000 динара, а моста – обилазнице око Новог Сада, с

Изградња деонице ауто-пута Београд–Зрењанин планирана је са 63 милиона динара, а моста – обилазнице око Новог Сада, с приступним саобраћајницама, са 441милион

приступним саобраћајницама, са 441.000.000. На списку је и реконструкција и модернизација железничке пруге Суботица–Сегедин с 501.000.000 динара. Радови на делу ауто-пута Е-75 – деоница Келебија – петља „Суботица–Југ" стајаће 250.000.000 динара.

У 2021. Република ће одобрити пројектне и програмске зајмове вредне 1.717.970.830.000 динара. Међу њима је и изградња брзе саобраћајнице Нови Сад – Рума, односно Фрушкогорског коридора, где се међу аранжманима с кинеским банкама за 2021. наводи вредност гаранције од 64.757.600.000 долара. С Уникредит банком договорен је кредит за изградњу деонице брзе саобраћајнице Нови Сад – Рума – Шабац, вредан 14.268.000.000 динара, док је 41.615.000.000 евра вредна гаранција прокњижена код оних које су дате страним инвестиционим корпорацијама, фондовима и банкама.

Управа за аграрна плаћања за субвенције за пољопривреду исплатиће у Војводини 9.000.000.000, док ће субвенције приватним предузећима за спровођење уговора о додели подстицаја бити 3.978.964.820 динара. Финансијски кредити ЕИБ-а за реконструкцију Клиничког центра Војводине планирани су на 1.002.500.000, а у Научно-технолошки парк у Новом Саду биће уложено 250.000.000 динара. За изградњу образовно-истраживачког центра у Белој Цркви намењено је 61.679.000 динара. Канцеларија за управљање јавним улагањима за обнову и унапређење објеката у области образовања, здравства и социјалне заштите утрошиће у Војводини током 2021. године 930.000.000 динара. Подршка раду Матице српске исказана је с 51.000.000 динара. Као подстицај „Парку Палић" означено је 10.000.000 динара.

Републички буџет пребациће у 2021. у буџет Града Новог Сада 918.682.241 динар. Пошто је пројекат „Нови Сад 2021 – Европска престоница културе" означен као пројекат од националног значаја за Србију, у наредној години је за те намене планирано 302.969.000 динара. За наставак радова на реконструкцији фасада и кровова у подграђу Петроварадинске тврђаве биће издвојено 300.000.000. Када је реч о законима о култури и културним добрима, предвиђен је трошак од 115.000.000 динара. Подршку одржавању Егзита даће Министарство омладине и спорта дотацијом од 30.000.000 динара, а Министарство

Држава ће ове године из републичког буџета у развојне пројекте у Војводини усмерити 64.807.481.820 динара

трговине и туризма с 35.000.000. За обавезе по основу Закона о министарствима, Закона о јавном информисању и медијима и Закона о јавним медијским сервисима наведена је ставка од 900.000.000 динара за РТВ Војводине.

Трансфери из републичког буџета у покрајински износиће ове године 47.663.582.738 динара. Трансфери Покрајини и локалу планирани су у укупном износу од 90,36 милијарди и учествују с 5,97 одсто у расходима и издацима. Између осталог, за плате запослених у основном образовању намењено је 20.672.171.000 динара, у средњем 8.883.885.000, а за обавезе по основу Закона о високом образовању 7.082.629.000. За припремне предшколске програме планирано је 553.200.000, за ученички стандард 299.918.000, а за студентски 368.787.000. Преко Комесаријата за избеглице и миграције Покрајини ће бити уплаћено 150.000.000 динара.

Управа за аграрна плаћања за субвенције за пољопривреду исплатиће у Војводини 9.000.000.000 динара, док ће субвенције приватним предузећима за спровођење уговора о додели подстицаја бити 3.978.964.820

Јединицама локалне самоуправе у Војводини кроз ненаменске трансфере биће пребачено 7.705.553.738 динара. У буџету за ову годину наведене су укупне ставке планиране за сваки град и општину. Сомбор добија 381.737.563 динара, Сремска Митровица 254.994.496, Суботица 240.430.956, Рума 231.215.517, Оџаци 226.136.696, Ковачица 225.436.322, Ковин 223.438.083. Следи Шид с 206.153.535 динара, Бачка Паланка с 204.094.102, Зрењанин с 202.787.952, Бела Црква с 200.444.588, Житиште са 198.882.224, Кула са 194.909.532 и Кикинда са 181.468.001. Жабаљ ће наредне године добити 180.688.749 динара, Пландиште 178.921.542, Алибунар 175.413.738, Стара Пазова 175.065.415, Врбас 166.026.404, Апатин 162.829.785, Бачка Топола 158.418.215, Вршац 155.853.801, Бечеј 154.626.570, а Нови Бечеј 150.062.806. За Инђију је предвиђено 142.402.405 динара, Тител 134.820.696, Сечањ 128.010.682, Бач 117.262.304, Бачки Петровац 116.766.422, Нову Црњу 115.794.170, Темерин 104.794.238, Нови Кнежевац 102.015.724 и Мали Иђош 96.630.970. Државна каса је наменила Сенти 91.930.727 динара, Ади 90.676.873, Иригу 86.050.730, Панчеву 84.544.580, Опову 83.677.569, Србобрану 77.756.702, Кањижи 70.777.340, Пећинцима 66.755.678, Беочину 48.627.273 и Сремским Карловцима 36.768.320.

Светлана Станковић



Покрајини 12 милијарди више

Из државне касе ове године, што преко трансфера, што директним улагањем, слиће се у Покрајину укупно 112.471.064.558 динара. Лане је та цифра била нешто виша од 100 милијарди динара, што је било око девет милијарди више него 2019. године.

Новац за покриће издатака буџета АПВ обезбеђује се из дела прихода од пореза на доходак грађана – пореза на зараде, у висини од 18 одсто износа оствареног на територији Покрајине, као и из дела прихода од пореза на добит предузећа, односно 42,7 одсто оствареног у АПВ. Исто тако, пристиже трансферима из републичког буџета. Реч је о преносу новца за поверене послове у складу са законом којим се утврђују надлежности АПВ, а ту су и наменски трансфери за финансирање расхода за запослене у образовању у Војводини, наменски и ненаменски трансфери локалним самоуправама и наменски капитални трансфери за пројекте које утврди Влада Србије.



Проширење лука у Сремској Митровици и Богојеву

За проширење капацитета Луке Сремска Митровица ове године намењено је 2.158.000.000 динара, а луке Богојево 47.600.000, док је за унапређење услова за превођење бродова у оквиру бране на Тиси код Новог Бечеја наведено 108.000.000. Реконструкција и доградња граничног прелаза Хоргош коштаће ове године 520.000.000, а изградња граничног прелаза 12.000.000 динара. У буџет је ушла и друга фаза изградње постројења за пречишћавање воде за пиће у Кикинди са 60.000.000 динара. Радови на изградњи новог павиљона у КПЗ-у Сремска Митровица планирани су на 153.000.000 динара.

kliping centar Srbije
www.ninamedia.rs

Datum: 19.01.2021
Medij: 24 Sata
Rubrika U fokusu
Autori: Redakcija
Teme: Migranti/azilanti

Napomena:
Površina: 63

Naslov: POLICIJA RASTERALA MIGRANTE NA GRANICI

Strana: 4



POLICIJA RASTERALA MIGRANTE NA GRANICI



Foto FPA

POLICIJA GVATEMALE UPOTREBILA je suzavac da bi rasterala više hiljada migranata iz Hondurasa koji pokušavjau peške da uđu u SAD, a vojska je potisnula jednu grupu koja je pokušala da probije barikade, javlja AFP. Pripadnici snaga bezbednosti okružili su karavan migranata na putu u gradu Vado Ondo na jugoistoku Gvatemale, nedaleko od granice sa Hondurasom. Oko 1.000 migranata vratilo se usled dima i eksplozija, dok su stotine pobegle na obližnje planine.

kliping centar Srbije
www.ninamedia.rs

Datum: 19.01.2021
Medij: Danas
Rubrika Globus
Autori: I.S.M.
Teme: Migranti/azilanti
Naslov: Tope sneg da bi dobili vodu

Napomena:
Površina: 288

Strana: 16



Teški uslovi života za oko 800 migranata u kampu Lipa kod Bihaća

Tope sneg da bi dobili vodu

Bihać - Migrantski kamp Lipa, koji se nalazi nekoliko kilometara od Bihaća, još ne ispunjava osnovne uslove za normalan boravak. Trenutno su, kako se navodi, postavljeni vojni šatori koji prokišnjavaju, tekuće vode nema, a ona u bocama i kanisterima mrzne jer temperature dostižu i -15 stepeni Celzijusa. Zbog toga, ukazuju mediji, migranti moraju da se umivaju i kupaju u obližnjim potocima koji takođe služe i za pranje odeće.

Osim toga, prinuđeni su da tope sneg kako bi dobili vodu. Većina migranata ne želi da ostane ovde jer, kako kažu, ovo nije život dostojan čoveka, priča Armin Durgut, fotograf i novinar Pixsella, prenosi portal klix.ba. Pripadnici Crvenog krsta Italije stigli su u nedelju u Lipu da pomognu sestrinskoj organizaciji iz BiH. „Situacija je vrlo teška, činimo sve što možemo da pomognemo ljudima“, rekao je Husein Kičić, predsednik Crvenog krsta BiH.

U ovakvim uslovima, bez vode, struje i grejanja migranti bi trebalo da prezime imajući u vidu da se potpuna funkcionalnost kampa Lipa, kako su najavili nadležni, očekuje tek za tri meseca. Trenutno se u kampu nalazi oko 800 ljudi, a njime upravlja Ministarstvo bezbednosti Bosne i Hercegovine. Kako bi se izbegla humanitarna i epidemiološka katastrofa i spasili životi migranata u BiH, Švajcarska agencija za razvoj i saradnju (SDC) podržala je dansko Veće za izbeglice (DRC) sa 452.000 KM (231.000 evra) za pružanje neposredne hitne pomoći za najmanje 2.000 migranata i azilanata. Za najugroženije biće obezbeđeno 1.800 osnovnih pomoćnih predmeta poput pokrivača, vreća za spavanje, prostirki, kao i paketi suve hrane, zaštitna oprema.

> „Ovi ljudi spavaju u šumama na otvorenom, u napuštenim zgradama i nemaju pristup čistoj vodi, hrani i osnovnoj zdravstvenoj zaštiti“

Pored ovoga, interventni mobilni timovi pružiće prvu pomoć za 1.000 osoba, uključujući trijažu i upućivanje na specijalističko lečenje. Ova će pomoć, kako se ističe, ublažiti patnju migranata koji borave izvan formalnih skloništa ili su u pokretu, nedostatak pristupa uslugama i suočavanje sa teškim vremenskim uslovima i sprečiti širenje bolesti, uključujući kovid-19 među migrantima i lokalnim stanovništvom.



Foto: EPA-EFE / FEHIM DEMIR

„Čini se sve što se može“: Lipa, ranije ovog meseca

„Ovi ljudi spavaju u šumama na otvorenom, u napuštenim zgradama i nemaju pristup čistoj vodi, hrani i osnovnoj zdravstvenoj zaštiti. Izbijanje pandemije kovida 19 pogoršava situaciju za sve ljude koji žive u BiH, a migranti su izloženi još većem zdravstvenom riziku. Švajcarska poziva i snažno podstiče vlasti u BiH na svim nivoima da pojačaju napore na pružanju hitne pomoći i da se dogovore o dugoročnom, održivom rešenju trenutne migrantske krize. ***I. Š. M.***

kliping centar Srbije
www.ninamedia.rs

Datum: 19.01.2021
Medij: Danas
Rubrika Beton
Autori: Anke Vandereet
Teme: Migranti/azilanti
Naslov: ARMATURA

Napomena:
Površina: 506



ARMATURA

Piše: Anke Vandereet

DEPORTOVANA IZ SRBIJE ZBOG POMAGANJA LJUDIMA

Volontirala sam sa udruženjem No Name Kitchen u Šidu od 2. oktobra do 28. decembra 2020. godine. Deportovana sam u Hrvatsku 28. decembra. U narednim pasusima opisaću šta mi se dogodilo tog dana i povezaću ovo iskustvo sa nekim aspektima života ljudi u pokretu u Šidu.

28. decembar, 17:30
Učestvujem u poslednjoj distribuciji u blizini sela Batrovci i delim hranu, vodu, čaj, odeću i eksterne baterije ljudima u pokretu.
U povratku za Šid, nas volontere/ke čeka policijski automobil, zahtevajući da stanemo. Policija uzima i odnosi naše pasoše i bele kartone u svoj automobil kako bi ih proverili. Već sam bila dobila dva pisma od vlasti u kojima su tražili da napustim zemlju, i već sam bila na sudu, tako da znam da su velike šanse da me večeras odvedu u policijsku stanicu. Baterija mog telefona je vrlo slaba, jedan od ljudi u pokretu koje smo upravo videli tokom distribucije zove me i kaže da mi može dati jednu od svojih napunjenih eksternih baterija na korišćenje tokom noći. Ovaj dečak ne zna da nikada neću dobiti priliku da mu vratim njegovu bateriju...

Ljudi u pokretu i njihove eksterne baterije.
Ljudi u pokretu koji žive izvan kampova često nemaju pristup električnoj energiji. Zbog toga za punjenje mobilnih telefona koriste eksterne baterije. U kući volontera i volonterki iz No Name Kitchen svakodnevno se puni dvadesetak eksternih baterija. Povrh toga, volonteri/ke redovno kupuju nove eksterne baterije u lokalnim prodavnicama u Šidu i pružaju priliku ljudima u pokretu da ih otkupe od njih po nižim cenama. Punjenje ovih baterija verovatno je jedna od najvažnijih stvari koje volonteri/ke rade, jer je jedini način da ljudi u pokretu ostanu u kontaktu sa svetom upravo putem svojih telefona.

28. decembar, 17:50
Sedim na zadnjem sedištu policijskog automobila koji vozi prema policijskoj stanici u Šidu.
Policajci pronalaze grešku u mom belom kartonu. Službenik koji mi je bio načinio beli karton u oktobru 2020. zapisao je 2019. umesto 2020. godina. Moram da pođem s njima u stanicu kako bih inspektoru objasnila ovu grešku, kažu mi. Čak i ako mogu da im pokažem datum ulaska u Srbiju (oktobar 2020.) koji je upisan na istom belom kartonu kao i na pasošu, oni i dalje insistiraju na tome da me odvedu u policijsku stanicu i prete da će protiv mene pokrenuti sudski postupak ako odbijem ...

Ljudi u pokretu i njihov prevoz.
Za ljude u pokretu, vožnja policijskim automobilom je uobičajena stvar. Bez obzira na to gde se nalaze, pod rizikom su da će ih strpati u veliki, plavi policijski kombi i odvestiu neki od kampova. Kada žele da idu sa jednog mesta na drugo, najsigurnija opcija je taksi, ali to je vrlo skupo, a čak i u taksiju rizikuju da ih zaustavi policija, pa tako i ljudi u pokretu i taksista rizikuju da se opet nađu u nevolji.

28. decembar, 18:07
Zovem advokaticu NNK u policijskoj stanici.
Stigla sam u policijsku stanicu, moram da sedim u jednoj od kancelarija, niko mi ništa ne govori. Kada pitam inspektora šta se događa, on mi kaže da će me naterati da izađem iz Srbije danas. Dodaje da odbija da razgovara i sa mnom i sa mojom advokaticom. Posle ovog razgovora, zovem advokaticu NNK i objašnjavam šta mi je inspektor upravo rekao. Ona zatim poziva policijsku stanicu. U međuvremenu, druga volonterka pokušava da dođe do mene u stanici, ali joj kažu da sam na ispitivanju i da ću ubrzo zatim biti puštena. U stvarnosti još uvek niko ne razgovara sa mnom, a zasigurno nisam ni puštena. U 18:35 primam poruku od advokatice da će policija doneti rešenje kojim će mi naložiti da napustim teritoriju Srbije i sprovešće me preko granice. Advokatica nema način da to zaustavi, jer nisam izvedena pred sudiju. Sada je drugoj volonterki dozvoljeno da dođe i sedi sa mnom, ali nakon pet minuta joj saopštavaju da mora da ode. Inspektor dolazi u sobu i donosi mi rešenje da moram da napustim zemlju. Pitam da prvo odem kući kako bih uzela svoje stvari. Inspektor kaže da za to nema vremena. Nastavljam da insistiram na svom pravu da imam stvari sa sobom, nakon čega on dopušta da mi moji prijatelji pripreme torbe i donesu ih u stanicu u narednih 15 minuta ...

Ljudi u pokretu i njihove stvari.
Osim eksternih baterija, važne stvari za ljude u pokretu su njihova ćebad, vreće za spavanje, šatori i, naravno, odeća. Njihova odeća mora biti praktična, prilagođena njihovim aktivnostima, kao i trenutnoj temperaturi, ali ljudi u pokretu nas često pitaju i za lepu odeću. Zapravo, odeća je za njih jedan od jedinih načina na koji još uvek mogu da izraze svoju ličnost. Volonteri No Name Kitchen stoga peru i suše odeću ljudi u pokretu i distribuiraju im odeću doniranu organizaciji.

28. decembar, 19:43
Hodam prema hrvatskoj graničnoj policiji.
Kad od ostalih volontera/ki preuzmem svoj ranac, vreme je da odem. Sedim u zadnjem delu policijskog automobila, zajedno sa inspektorom koji ima sva moja dokumenta i još jednim policajcem. Nakon 10 minuta vožnje stižemo do najbližeg graničnog prelaza sa Hrvatskom. Prolazimo zajedno srpsku graničnu policiju. Kola se zatim zaustavljaju, policajac mi otvara vrata, uzimam ranac, a inspektor mi vraća dokumenta. Kažu mi da sada odem peške do Hrvatske. Policijski automobil ostaje parkiran iza mene dok ja pokazujem dokumenta hrvatskoj graničnoj policiji i prelazim granicu. Mrak je, nema autobuske ili železničke stanice, postoji samo parking sa kamionima. Srećom, nailazim na veoma finog vozača kamiona koji je na putu prema Zagrebu i prihvata da me poveze ...

Ljudi u pokretu i push back-ovi.
Kada ljudi u pokretu pređu granicu, vrlo često postaju žrtve nasilnih pushback-ova koje sprovode vlasti. Premlačivanje palicama, šutiranje, vređanje, prisiljavanje da se svuku i krađa ličnih stvari samo su neki od primera kroz šta ljudi u pokretu prolaze. Volonteri i volonterke No Name Kitchen prijavljuju ove incidente Mreži za praćenje nasilja na granicama koja ih javno objavljuje i zagovara da se ovo nasilje zaustavi.

Iz Srbije sam izbačena u Hrvatsku jer punjenje eksternih baterija, pranje odeće i prijavljivanje nasilja nije dozvoljeno.
Rečeno mi je da mi je jedina odbrana u ovom postupku poštovanje mojih ljudskih prava. Ali kada smo sasvim sami pred vlastima, ko će ih naterati da poštuju bilo koja ljudska prava? Nakon ovog iskustva shvatila sam koliko smo svi ranjivi kada se nađemo naspram vlasti. Ali sam takođe uvidela da ipak nisam toliko ranjiva kao što su ljudi u pokretu.
Kada sam morala da pređem granicu, to se dogodilo bez ikakvog nasilja i zbog mog belgijskog pasoša bilo je lako pronaći nekoga ko je bio voljan da me preveze.
Kada ljudi u pokretu prelaze granice, oni se nazivaju „ilegalnim migrantima“ i prema njima se vrlo često postupa kao prema životinjama.
Zbog toga je od suštinske važnosti da se mi koji smo zaštićeni svojim pasošima, pobrinemo da njihove priče ne budu zaboravljene već da budu javno objavljene. Nadam se da će jednog dana vlasti širom sveta shvatiti da svi ljudi, bez obzira na njihova dokumenta, zaslužuju da se prema njima postupa kao prema ljudskim bićima jednostavno zato što su – ljudi. ■

kliping centar Srbije
www.ninamedia.rs

Datum: 19.01.2021
Medij: 24 Sata
Rubrika U fokusu
Autori: Redakcija
Teme: Migranti/azilanti

Napomena:
Površina: 35

Naslov: U SUKOBIMA U SUDANU UBIJENE 83 OSOBE

Strana: 4



U SUKOBIMA U SUDANU UBIJENE 83 OSOBE

U SUKOBIMA IZMEĐU etničkih grupa u Zapadnom Darfuru u Sudanu ubijeno je 83 ljudi, izvestila je sudanska novinska agencija pozivajući se na bolničke izvore. Borbe u prestonici države Genejni počele su u subotu nakon svađe u kojoj je jedan čovek izboden nasmrt, preneo je Bi-Bi-Si. Nametnut je policijski čas širom Zapadnog Darfura, a premijer Abdala Hamdok poslao je delegaciju da istraži slučaj. U sukobu je povređeno skoro 100 osoba, a izbio je kod kampa za izbeglice.

Datum: 19.01.2021
Medij: Dnevnik
Rubrika Ekonomija
Autori: Redakcija
Teme: Izbeglice iz EX Jugoslavije; Readmisija

Napomena:
Površina: 318

Naslov: Predlog strategije za zapošljavanje korak unazad

Strana: 4

НАЦИОНАЛНИ КОНВЕНТ ЗА ЕУ ЗА ПРЕГОВАРАЧКА ПОГЛАВЉА 2 И 19

Предлог стратегије за запошљавање корак уназад

Предлог националне стратегије запошљавања за период 2021–2026. представља корак уназад у односу на претходну стратегију, с обзиром на то да су планирана издвајања за активне мере запошљавања (АПЗ) пројектована на 0,2 одсто БДП-а у 2026, саопштила је Радна група Националног конвента за ЕУ (НКЕУ) за преговарачка поглавља 2 и 19, поводом завршетка јавне расправе о том документу.

Фондација „Центар за демократију", као координатор групе, подсећа на то да је циљана ведност у претходној стратегији била 0,5 одсто БДП-а у 2020.

„С тако скромним издвајањима Србија ће и даље остати на зачељу Европе и с најнижим обухватом мерама АПЗ-а. У 2018. у мере АПЗ-а у Србији је било укључено 5,1 од 100 незапослених, док је у ЕУ најмањи обухват имала Румунија (5,3), а највећи Белгија (76,5). Обухват незапослених мерама АПЗ-а у 2019. пао је на 4,7", наведено је у саоспштењу.



Предлог планира скромна издвајања за АПЗ, пројектована на 0,2 одсто БДП-а, упркос оцени Европске комисије да „недостају адекватни финансијски и институционални ресурси за запошљавање и социјалну политику".

Такође, у предлогу нове стратегије недостају мере за подстицање социјалне укључености и смањење сиромаштва. Како је наведено, сагледавање политике запошљавања у контексту одрживог развоја потпуно је изостало у том документу.

У кључним налазима Предлога националне стратегије запошљавања за период 2021–2026. наводи се да је предложени документ усмерен превасходно на политику тржишта рада, а не на политику запошљавања.

Осим сектора за запошљавање и рад не наводи се ниједан други сектор задужен за спровођење стратегије.

Предлог није предвидео ни начине за уклањање препрека социјалном дијалогу. Нису предвиђене мере за јачање капацитета социјалних партнера и унапређење капацитета Социјално-економског савета (СЕС).

„Док је претходна стратегија дефинисала циљеве за унапређење положаја десет група теже запошљивих (жене, млади, особе с инвалидитетом, Роми, повратници по споразуму о реадмисији, рурално становништво, интерно расељена лица и избеглице, корисници новчане социјалне помоћи, лица без квалификација и с ниским нивоом квалификација, вишкови запослених), предлог стратегије предвиђа мере за свега четири групе (корисници социјалне заштите, жене, млади и особе с инвалидитетом)". **Е. Д.**

Нема акционог плана

Такође, предлог стратегије не садржи предлог акционог плана за њену реализацију, који се по правилу усваја истовремено с документом јавне политике, па се поставља питање када и на који начин ће бити спроведена јавна расправа о предлогу акционог плана.

Свеобухватни коментари Радне групе на Предлог националне стратегије запошљавања за период 2021–2026. достављени су надлежном Министарству за рад, запошљавање, борачка и социјална питања, наведено је у саопштењу.

kliping centar Srbije
www.ninamedia.rs

Datum: 19.01.2021
Medij: Narodne novine - Niš
Rubrika Panorama
Autori: Redakcija
Teme: Migranti/azilanti
Naslov: Predlog strategije zapošljavanja nepotpun

Napomena:
Površina: 234

Strana: 21



НАЦИОНАЛНИ КОНВЕНТ О ЕВРОПСКОЈ УНИЈИ

Предлог стратегије запошљавања непотпун

БЕОГРАД, (Бета) - Предлог Националне стратегије запошљавања у Србији 2021-2026 представља корак уназад у односу на постојећу стратегију, јер је усмерен превасходно на политику тржишта рада, а не на политику запошљавања, није предвидео начине за уклањање препрека социјалном дијалогу, док предложене мере не воде креирању нових радних места, показала је анализа Радне групе Националног конвента о ЕУ (НКЕУ) за преговарачка поглавља 2 и 19 Социјална политика и запошљавање, објављено је јуче.

"Док је претходна стратегија дефинисала циљеве за унапређење положаја десет теже запошљивих група (жене, млади, особе са инвалидитетом, Роми, повратници по споразуму о реадмисији, рурално становништво, интерно расељена лица и избеглице, корисници новчане социјалне помоћи, лица без квалификација и са ниским нивоом квалификација, вишкови запослених) Предлог стратегије предвиђа мере за свега четири групе (корисници социјалне заштите, жене, млади и особе са инвалидитетом)", наведено је у саопштењу Фондације Центар за демократију, у име НКЕУ, а поводом завршене јавне расправе о Предлогу те стратегије.

Мигранти, као нова рањива група, наведено је, нису ни поменути у предлогу стратегије.

"Изостављање Ромкиња и Рома као најрањивије групе на тржишту рада изазива посебну забринутост. Игнорисано је и истраживање Светске банке, по коме ће до 2030. чак и до 30 одсто нових улазника на тржиште рада бити из реда маргинализованих и рањивих група као што су Роми", прецизирано је у анализи.



Предлогом нису предвиђене ни мере за јачање капацитета социјалних партнера и унапређење капацитета Социјално-економског савета, а осим сектора за запошљавање и рад не наводи се ниједан други сектор задужен за спровођење стратегије.

"Иако се у циљевима помиње инклузивност тржишта рада, достојанствен рад и квалитет послова, предложене мере не воде ка креирању квалитетних радних места. Изостале су веома важне интервенције за уклањање препрека за укључивање на тржиште рада (нпр. развој услуга бриге о деци и старијима као подршка женама на тржишту рада)", показала је анализа.

Свеобухватни коментари Радне групе на Предлог Националне стратегије запошљавања за период 2021-2026 достављени су надлежном Министарству за рад, запошљавање, борачка и социјална питања.

kliping centar Srbije
www.ninamedia.rs

Datum: 19.01.2021
Medij: Večernje novosti
Rubrika Beograd
Autori: Redakcija
Teme: Komesarijat za izbeglice Republike Srbije

Napomena:
Površina: 22

Naslov: UKLANjALI SNEG SA ČETINARA

Strana: 28



УКЛАЊАЛИ СНЕГ СА ЧЕТИНАРА

ЕКИПЕ ЈКП "Зеленило-Београд" током јучерашњег дана посипале су со и стресали снег са четинара и живих ограда у Булевару Михајла Пупина, код Комесаријата за избеглице, у Парку дугиних боја, око Спортског центра "11. април". У Парку пријатељства, у Старој Бежанији, код Старог сајмишта, У Булевару Николе Тесле, очистили су снег са клупа. Ј. Г.

Datum: 19.01.2021
Medij: RTS1
Emisija: Jutarnji program/RTS
Autori: Redakcija
Teme: Readmisija

	Početak	Trajanje
Emisija	19.01.2021 06:00:00	300:00
Prilog	19.01.2021 06:46:00	9:19

Naslov: Gost Radoš Dabetić, vođa projekta besplatne pravne pomoći za readmsiju

491

Pre 14 godina, Republika Srbija i Evropska unija potpisale su sporazu, o readmisiji ljudi, koji su,nezakonito boravili na teritoriji EU. Prema tom sporazumu, Republika Srbija dužna je da prihvati sva lica srpskog porekla koja ne ispunjavaju uslove boravka u Uniji.

O tome sa kakvim se sve problemima susreću povratnici i ko im pomaže, tema je specijalnog dokumentarnog serijala "Pravo na sutra", kao gost jutarnjeg programa govorio je Radoš Dabetić, vođa projekta besplatne pravne pomoći...

Vreme: 19.01.2021 11:05
Medij: Fonet
Link: http://www.fonet.rs
Autori: Redakcija
Teme: Komesarijat za izbeglice Republike Srbije; Vladimir Cucić; Migranti/azilanti; Međunarodna

Naslov: UPRAVLJANJE MIGRACIJAMA

UPRAVLJANJE MIGRACIJAMA
Mesto:BEOGRAD
Datum:19.01.2021
Izvor:FoNet

Evropska unija (EU) nastavlja da podržava Srbiju u upravljanju migracijama i za tu aktivnosti tokom 2021. godine je obezbedila dodatnih 13 miliona evra, saopšteno je danas.

Od 2015. godine, kada je počeo povećan priliv migranata na teritoriju Srbije, EU je donirala Srbiji, uključujući i pomoć za 2021. godinu, više od 130 miliona evra. Ta sredstva koriste se za podršku državnim institucijama uključenim u upravljanje migracijama, kao i za podršku migrantima.

Kroz podršku EU, Srbija primenjuje sveobuhvatan pristup koji je baziran na četiri ključne komponente.

Komesarijat za izbeglice i migracije obezbeđuje smeštaj, hranu i zaštitu za migrante i izbeglice, Ministarstvo zdravlja i Ministarstvo obrazovanja obezbeđuju medicinske i obrazovne usluge migrantima dok su na teritoriji Srbije, Međunarodna organizacija za migracije (IOM) pomaže institucijama Srbije pri pružanju zaštite migrantima i sprovodi program asistiranog dobrovoljnog povratka i reintegracije za migrante u sigurne zemlje porekla, pojačava se upravljanje granicom jačanjem kapaciteta Ministarstva unutrašnjih poslova.

Pripadnici Granične policije Ministarstva unutrašnjih poslova granicu sa Bugarskom i Severnom Makedonijom čuvaju zajedno sa gostujućim kolegama iz zemalja EU.

Podrška EU upravljanju migracijama u Srbiji pokazala se kao ključan i održiv program i tokom kovid -19 pandemije, pa i tokom 2020. kada je broj smeštenih migranata na momente prelazio i 9.000.

Komesar za izbeglice i migracije Vladimir Cucić izjavio je da taj broj trenutno iznosi oko 6.200.

"Dragocena je pomoć EU upravljanju migracijama u Srbiji. U isto vreme, Srbija, kao zemlja tranzita za migrante, ispunjava sve svoje obaveze na evropskom putu. Saradnja sa EU u pogledu upravljanja migratornim tokovima pokazala se, tako, obostrano plodonosna", ocenio je Cucić.

Šef Delegacije EU u Srbiji Sem Fabrici rekao je da prisustvo migranata i izbeglica znači i konstantnu brigu o toj populaciji i to u skladu sa standardima Evropske unije. Zato će EU nastaviti da podržava institucije u Srbiji da obezbeđuju usluge za migrante na vreme i adekvatno, kao i da efikasnije upravljaju granicom.

"Kao i tokom prethodnih nekoliko godina, EU će nastaviti da pomaže Srbiji da efikasno i humano upravlja migracijama. Ova pomoć osigurava pristup zdravstvenim uslugama, školovanju i socijalnoj zaštiti.

Posebna pažnja posvećuje se maloletnicima bez pratnje, kao i infrastrukturnim projektima", rekao je Fabrici.

On je zahvalio svim ključnim partnerima i istakao da sve nadležne institucije, uključujući Ministarstvo prosvete, Ministarstvo za rad, zapošljavanje, boračka i socijalna pitanja i Ministarstvo zdravlja, kao i lokalne samouprave na čijim teritorijama borave migranti i izbeglice, kontinuirano rade ovaj važan posao.

Vreme: 19.01.2021 11:25
Medij: rtv.rs
Link: http://www.rtv.rs/sr_lat/drustvo/od-eu-dodatnih-13-miliona-evra-za-upravljanje-
Autori: Redakcija
Teme: Vladimir Cucić; Komesarijat za izbeglice Republike Srbije; Međunarodna organizacija za

Naslov: Od EU dodatnih 13 miliona evra za upravljanje migracijama



Evropska unija obezbedila je za aktivnosti tokom 2021. godine, a kada je reč o upravljanju migracijama dodatnih 13 miliona evra za Srbiju, a kako je naveo Šef Delegacije EU u Srbiji Sem Fabrici EU će nastaviti...

BEOGRAD - Evropska unija obezbedila je za aktivnosti tokom 2021. godine, a kada je reč o upravljanju migracijama dodatnih 13 miliona evra za Srbiju, a kako je naveo Šef Delegacije EU u Srbiji Sem Fabrici EU će nastaviti da podržava institucije u Srbiji kao i tokom prethodnih nekoliko godina da pomaže Srbiji da efikasno i humano upravlja migracijama.

Kako je saopšteno iz EU info centra, kroz podršku EU, Srbija primenjuje sveobuhvatan pristup koji je baziran na četiri ključne komponente - Komesarijat za izbeglice i migracije obezbeđuje smeštaj, hranu i zaštitu za migrante i izbeglice, a Ministarstvo zdravlja i Ministarstvo obrazovanja obezbeđuju medicinske i obrazovne usluge migrantima dok su na teritoriji Srbije. Takođe, kroz tu podršku Međunarodna organizacija za migracije (IOM) pomaže institucijama Srbije pri pružanju zaštite migrantima i sprovodi program asistiranog dobrovoljnog povratka i reintegracije za migrante u sigurne zemlje porekla i pojačava se upravljanje granicom jačanjem kapaciteta MUP-a. Pojačava se upravljanje granicom jačanjem kapaciteta Ministarstva unutrašnjih poslova. Pripadnici Granične policije Ministarstva unutrašnjih poslova granicu sa Bugarskom i Severnom Makedonijom čuvaju zajedno sa gostujućim kolegama iz zemalja Evropske unije. Tekuća Podrška EU upravljanju migracijama u Srbiji, kako navode, pokazala se kao ključan i održiv program i tokom KOVID-19 pandemije, pa i tokom 2020. kada je broj smeštenih migranata na momente prelazio i 9.000. Prema rečima komesara za izbeglice i migracije Vladimira Cucića, na teritoriji Srbije trenutno trenutno je oko 6.200 migranata. Cucić je ocenio da je pomoć EU upravljanju migracijama u Srbiji dragocena i dodao da istovremeno Srbija, kao zemlja tranzita za migrante, ispunjava sve svoje obaveze na evropskom putu. Fabrici naveo je da prisustvo migranata i izbeglica znači i konstantnu brigu o toj populaciji i to u skladu sa standardima Evropske unije. "Zato će EU nastaviti da podržava institucije u Srbiji da obezbeđuju usluge za migrante na vreme i adekvatno, kao i da efikasnije upravljaju granicom", kazao je Fabrici i dodao da kao i tokom prethodnih nekoliko godina, EU će nastaviti da pomaže Srbiji da efikasno i humano upravlja migracijama. Naveo je da ta pomoć osigurava pristup zdravstvenim uslugama, školovanju i socijalnoj zaštiti. Posebna pažnja posvećuje se maloletnicima bez pratnje, kao i infrastrukturnim projektima, kazao je Fabrici i zahvalio se svim institucijama u Srbiji koje kontinuirano rade taj važan posao. Svim institucijama uključenim u upravljanje migracijama u Srbiji, kao i Evropskoj uniji kao donatoru, od velike važnosti je pravovremeno pružanje informacija javnosti o svim pitanjima u vezi sa migrantima. EU je najveći donator Srbije u upravljanju migracijama, a od sredine 2015. godine, kada je počeo povećan priliv migranata na teritoriju naše zemlje, EU je donirala više od 130 miliona evra i tako je obezbedila humanitarnu pomoć i zaštitu migranata, a posebno dece. EU je podržala Srbiju i sa više od 28 miliona evra da efikasno kontroliše granice i tako doprinese bezbednosti građana Srbije, unapredi bezbednost na graničnim prelazima i spreči kriminalne aktivnosti.

Vreme: 19.01.2021 11:34
Medij: dnevnik.rs
Link: https://www.dnevnik.rs/politika/od-eu-dodatnih-13-miliona-evra-za-upravlane-migracijama-19-01-2021
Autori: Redakcija
Teme: Migranti/azilanti; Međunarodna organizacija za migracije (IOM); Vladimir Cucić

Naslov: Od EU dodatnih 13 miliona evra za upravljanje migracijama



Naslovna strana Politika

19.01.2021 • 11:34 11:36

Izvor: Tanjug

BEOGRAD: Evropska unija obezbedila je za aktivnosti tokom 2021. godine, a kada je reč o upravljanju migracijama dodatnih 13 miliona evra za Srbiju, a kako je naveo Šef Delegacije EU u Srbiji Sem Fabrici EU će nastaviti da podržava institucije u Srbiji kao i tokom prethodnih nekoliko godina da pomaže Srbiji da efikasno i humano upravlja migracijama.

Foto: TANJUG/ SAVA RADOVANOVIC/ bk

Kako je saopšteno iz EU info centra, kroz podršku EU, Srbija primenjuje sveobuhvatan pristup koji je baziran na četiri ključne komponente - Komesarijat za izbeglice i migracije obezbeđuje smeštaj, hranu i zaštitu za migrante i izbeglice, a Ministarstvo zdravlja i Ministarstvo obrazovanja obezbeđuju medicinske i obrazovne usluge migrantima dok su na teritoriji Srbije.

Takođe, kroz tu podršku Međunarodna organizacija za migracije (IOM) pomaže institucijama Srbije pri pružanju zaštite migrantima i sprovodi program asistiranog dobrovoljnog povratka i reintegracije za migrante u sigurne zemlje porekla i pojačava se upravljanje granicom jačanjem kapaciteta MUP-a.

Pojačava se upravljanje granicom jačanjem kapaciteta Ministarstva unutrašnjih poslova. Pripadnici Granične policije Ministarstva unutrašnjih poslova granicu sa Bugarskom i SevernomMakedonijom čuvaju zajedno sa gostujućim kolegama iz zemalja Evropske unije.

Tekuća Podrška EU upravljanju migracijama u Srbiji, kako navode, pokazala se kao ključan i održiv program i tokom KOVID-19 pandemije, pa i tokom 2020. kada je broj smeštenih migranata na momente prelazio i 9.000.

Prema rečima komesara za izbeglice i migracije Vladimira Cucića, na teritoriji Srbije trenutno trenutno je oko 6.200 migranata.

Cucić je ocenio da je pomoć EU upravljanju migracijama u Srbiji dragocena i dodao da istovremeno Srbija, kao zemlja tranzita za migrante, ispunjava sve svoje obaveze na evropskom putu.

Fabrici naveo je da prisustvo migranata i izbeglica znači i konstantnu brigu o toj populaciji i to u skladu sa standardima Evropske unije.

Vreme: 19.01.2021 11:34
Medij: dnevnik.rs
Link: https://www.dnevnik.rs/politika/od-eu-dodatnih-13-miliona-evra-za-upravlane-migracijama-19-01-2021
Autori: Redakcija
Teme: Migranti/azilanti; Međunarodna organizacija za migracije (IOM); Vladimir Cucić

Naslov: Od EU dodatnih 13 miliona evra za upravljanje migracijama

---

"Zato će EU nastaviti da podržava institucije u Srbiji da obezbeđuju usluge za migrante na vreme i adekvatno, kao i da efikasnije upravljaju granicom", kazao je Fabrici i dodao da kao i tokom prethodnih nekoliko godina, EU će nastaviti da pomaže Srbiji da efikasno i humano upravlja migracijama.

Vreme: 19.01.2021 11:47
Medij: dnevnik.rs
Link: https://www.dnevnik.rs/politika/tema-dnevnika-drzava-planira-brojne-kapitalne-investicije-u-vojvodini-
Autori: Redakcija
Teme: Komesarijat za izbeglice Republike Srbije

Naslov: Tema Dnevnika: Država planira brojne kapitalne investicije u Vojvodini



Naslovna strana Politika

19.01.2021 • 11:47 12:01

Izvor: Dnevnik.rs

NOVI SAD: Država će ove godine iz republičkog budžeta u razvojne projekte u Vojvodini usmeriti 64.807.481.820 dinara. Najviše novca, kao i lane, planirano je za projekat mađarsko-srpske železnice - 40.500.000.000 dinara, dok će za brzu saobraćajnicu Novi Sad - Ruma biti izdvojeno 2.601.000.000.

Foto: mgsi.gov.rs

Izgradnja deonice auto-puta Beograd-Zrenjanin planirana je sa 630.000.000 dinara, a mosta - obilaznice oko Novog Sada, s pristupnim saobraćajnicama sa 441.000.000. Na spisku je i rekonstrukcija i modernizacija železničke pruge Subotica-Segedin s 501.000.000 dinara. Radovi na delu auto-puta E-75 - deonica Kelebija - petlja "Subotica-Jug" stajaće 250.000.000 dinara.

U 2021. Republika će odobriti projektne i programske zajmove vredne 1.717.970.830.000 dinara. Među njima je i izgradnja brze saobraćajnice Novi Sad - Ruma, odnosno Fruškogorskog koridora, gde se među aranžanima s kineskim bankama za 2021. navodi vrednost garancije od 64.757.600.000 dolara.

S Unikredit bankom dogovoren je kredit za izgradnju deonice brze saobraćajnice Novi Sad - Ruma - Šabac, vredan 14.268.000.000 dinara, dok je 41.615.000.000 evra vredna garancija proknjižena kod onih koje su date stranim investicionim korporacijama, fondovima i bankama.

Pokrajini 12 milijardi više

Iz državne kase ove godine, što preko transfera, što direktnim ulaganjem, sliće se u Pokrajinu ukupno 112.471.064.558 dinara. Lane je ta cifra bila nešto viša od 100 milijardi dinara, što je bilo oko devet milijardi više nego 2019. godine.

Novac za pokriće izdataka budžeta APV obezbeđuje se iz dela prihoda od poreza na dohodak građana - poreza na zarade, u visini od 18 odsto iznosa ostvarenog na teritoriji Pokrajine, kao i iz dela prihoda od poreza na dobit preduzeća, odnosno 42,7 odsto ostvarenog u APV. Isto tako, pristiže transferima iz republičkog budžeta.

Reč je o prenosu novca za poverene poslove u skladu sa zakonom kojim se utvrđuju nadležnosti APV, a tu su i namenski transferi za finansiranje rashoda za zaposlene u obrazovanju u Vojvodini, namenski i nenamenski transferi lokalnim samoupravama i namenski kapitalni transferi za projekte koje utvrdi Vlada Srbije.

Uprava za agrarna plaćanja za subvencije za poljoprivredu isplatiće u Vojvodini 9.000.000.000, dok će subvencije privatnim preduzećima za sprovođenje ugovora o dodeli podsticaja biti 3.978.964.820 dinara. Finansijski krediti EIB-a za rekonstrukciju Kliničkog centra Vojvodine planirani su na 1.002.500.000, a u Naučno-tehnološki park u Novom Sadu biće uloženo 250.000.000 dinara. Za izgradnju obrazovno-istraživačkog centra u Beloj Crkvi namenjeno je 61.679.000 dinara. Kancelarija za upravljanje javnim ulaganjima za obnovu i unapređenje objekata u oblasti obrazovanja, zdravstva i socijalne zaštite utrošiće

u Vojvodini tokom 2021. godine 930.000.000 dinara. Podrška radu Matice srpske iskazana je s 51.000.000 dinara. Kao podsticaj "Parku Palić" označeno je 10.000.000 dinara.

Republički budžet prebaciće u 2021. u budžet Grada Novog Sada 918.682.241 dinar. Pošto je projekat "Novi Sad 2021 - Evropska prestonica kulture" označen kao projekat od nacionalnog značaja za Srbiju, u narednoj godini je za te namene planirano 302.969.000 dinara.

Za nastavak radova na rekonstrukciji fasada i krovova u podgrađu Petrovaradinske tvrđave biće izdvojeno 300.000.000. Kada je reč o zakonima o kulturi i kulturnim dobrima, predviđen je trošak od 115.000.000 dinara. Podršku održavanju Egzita daće Ministarstvo omladine i sporta dotacijom od 30.000.000 dinara, a Ministarstvo trgovine i turizma s 35.000.000. Za obaveze po osnovu Zakona o ministarstvima, Zakona o javnom informisanju i medijima i Zakona o javnim medijskim servisima navedena je stavka od 900.000.000 dinara za RTV Vojvodine.

Transferi iz republičkog budžeta u pokrajinski iznosiće ove godine 47.663.582.738 dinara. Transferi Pokrajini i lokalu planirani su u ukupnom iznosu od 90,36 milijardi i učestvuju s 5,97 odsto u rashodima i izdacima. Između ostalog, za plate zaposlenih u osnovnom obrazovanju namenjeno je 20.672.171.000 dinara, u srednjem 8.883.885.000, a za obaveze po osnovu Zakona o visokom obrazovanju 7.082.629.000. Za pripremne predškolske programe planirano je 553.200.000, za učenički standard 299.918.000, a za studentski 368.787.000. Preko Komesarijata za izbeglice i migracije Pokrajini će biti uplaćeno 150.000.000 dinara.

Foto: Luka Bogojevo Foto: privatna arhiva

Proširenje luka u Sremskoj Mitrovici i Bogojevu

Za proširenje kapaciteta Luke Sremska Mitrovica ove godine namenjeno je 2.158.000.000 dinara, a luke Bogojevo 47.600.000, dok je za unapređenje uslova za prevođenje brodova u okviru brane na Tisi kod Novog Bečeja navedeno 108.000.000. Rekonstrukcija i dogradnja graničnog prelaza Horgoš koštaće ove godine 520.000.000, a izgradnja graničnog prelaza 12.000.000 dinara.

U budžet je ušla i druga faza izgradnje postrojenja za prečišćavanje vode za piće u Kikindi sa 60.000.000 dinara. Radovi na izgradnji novog paviljona u KPZ-u Sremska Mitrovica planirani su na 153.000.000 dinara.

Jedinicima lokalne samouprave u Vojvodini kroz nenamenske transfere biće prebačeno 7.705.553.738 dinara. U budžetu za ovu godinu navedene su ukupne stavke planirane za svaki grad i opštinu.

Sombor dobija 381.737.563 dinara, Sremska Mitrovica 254.994.496, Subotica 240.430.956, Ruma 231.215.517, Odžaci 226.136.696, Kovačica 225.436.322, Kovin 223.438.083. Sledi Šid s 206.153.535 dinara, Bačka Palanka s 204.094.102, Zrenjanin s 202.787.952, Bela Crkva s 200.444.588, Žitište sa 198.882.224, Kula sa 194.909.532 i Kikinda sa 181.468.001. Žabalj će naredne godine dobiti 180.688.749 dinara, Plandište 178.921.542, Alibunar 175.413.738, Stara Pazova 175.065.415, Vrbas 166.026.404, Apatin 162.829.785, Bačka Topola 158.418.215, Vršac 155.853.801, Bečej 154.626.570, a Novi Bečej 150.062.806.

Za Inđiju je predviđeno 142.402.405 dinara, Titel 134.820.696, Sečanj 128.010.682, Bač 117.262.304, Bački Petrovac 116.766.422, Novu Crnju 115.794.170, Temerin 104.794.238, Novi Kneževac 102.015.724 i Mali Iđoš 96.630.970. Državna kasa je namenila Senti 91.930.727 dinara, Adi 90.676.873, Irigu 86.050.730, Pančevu 84.544.580, Opovu 83.677.569, Srbobranu 77.756.702, Kanjiži 70.777.340, Pećincima 66.755.678, Beočinu 48.627.273 i Sremskim Karlovcima 36.768.320.

Svetlana Stanković

Vreme: 19.01.2021 12:03
Medij: zrklik.com
Link: https://www.zrklik.com/2021/01/javni-poziv-za-dodelu-pomoci-u-gradjevinskom-materijalu-izbeglim-
Autori: Redakcija
Teme: Izbeglice iz EX Jugoslavije

Naslov: Javni poziv za dodelu pomoći u građevinskom materijalu izbeglim licima za popravku dodeljene seoske kuće



Zrenjanin- Poverenik za izbeglice i migracije u Gradskoj upravi Zrenjanin obaveštava izbegla lica sa prebivalištem na teritoriji Grada Zrenjanina kojima su kupljene seoske kuće sa okućnicom iz sredstava budžeta Republike Srbije i AP Vojvodine da je raspisan javni poziv za dodelu pomoći u građevinskom i drugom materijalu za popravku dodeljene seoske kuće sa okućnicom. Prijave ...

Datum:

Ostavite komentar

Zrenjanin- Poverenik za izbeglice i migracije u Gradskoj upravi Zrenjanin obaveštava izbegla lica sa prebivalištem na teritoriji Grada Zrenjanina kojima su kupljene seoske kuće sa okućnicom iz sredstava budžeta Republike Srbije i AP Vojvodine da je raspisan javni poziv za dodelu pomoći u građevinskom i drugom materijalu za popravku dodeljene seoske kuće sa okućnicom.

Prijave na javni poziv se podnose od 19. januara do 12. februara 2021. godine.

Potrebni obrasci za prijavu objavljeni su na sajtu Grada Zrenjanina, na stranici Konkursi i oglasi , a sve dodatne informacije mogu se dobiti kod poverenika za izbeglice i migracije u Gradskoj upravi Zrenjanin ili na broj telefona 315-0186.

Podelite objavu:

Vreme: 19.01.2021 12:27
Medij: autonomija.info
Link: https://www.autonomija.info/eu-obezbedila-jos-13-miliona-evra-za-upravljanje-migracijama-u-
Autori: admin2
Teme: Komesarijat za izbeglice Republike Srbije; Vladimir Cucić; Međunarodna organizacija za

Naslov: EU obezbedila još 13 miliona evra za upravljanje migracijama u Srbiji



Vesti

"Tekuća Podrška EU upravljanju migracijama u Srbiji pokazala se kao ključan i održiv program i tokom pandemije koronavirusa"

19. jan 2021

Evropska unija obezbedila je dodatnih 13 miliona evra za podršku Srbiji u upravljanju migracijama u 2021. godini, saopštio je danas EU info centar.

Kako se navodi u saopštenju, u proteklih gotovo šest godina, odnosno od kada je povećan priliv migranata na teritoriju Srbije, Evropska unija je donirala ukupno oko 130 miliona evra a ta sredstva se koriste za podršku državnim institucijama uključenim u upravljanje migracijama, kao i za podršku migrantima.

Podrška EU omogućila je Srbiji da primeni sveobuhvatan pristup tom problemu baziran na Komesarijatu za izbeglice koji obezbeđuje smeštaj, hranu i zaštitu migranata, zatim medicinske i pedagoške usluge izbeglicama koje obezbeđuju Ministarstvo zdravlja i Ministarstvo obrazovanja, omogućeno je pojačano upravljanje granicama a Međunarodna organizacija za migracije pomaže institucijama pri zaštiti migranata i njihovog dobrovoljnog povratka i reintegracije u zemlje porekla.

"Tekuća Podrška EU upravljanju migracijama u Srbiji pokazala se kao ključan i održiv program i tokom pandemije koronavirusa, pa i tokom 2020. kada je broj smeštenih migranata na momente prelazio i 9.000", navodi se u saopštenju i dodaje da je, prema proceni komesara za izbeglice i migracije Vladimira Cucića, taj broj trenutno oko 6.200.

(Beta)

Vreme: 19.01.2021 12:37
Medij: danas.rs
Link: https://www.danas.rs/ekonomija/eu-obezbedila-jos-13-miliona-evra-za-upravljanje-migracijama-u-
Autori: @OnlineDanas
Teme: Komesarijat za izbeglice Republike Srbije; Međunarodna organizacija za migracije (IOM);

Naslov: EU obezbedila još 13 miliona evra za upravljanje migracijama u Srbiji

1268



Evropska unija obezbedila je dodatnih 13 miliona evra za podršku Srbiji u upravljanju migracijama u 2021. godini, saopštio je danas EU info centar.

Kako se navodi u saopštenju, u proteklih gotovo šest godina, odnosno od kada je povećan priliv migranata na teritoriju Srbije, Evropska unija je donirala ukupno oko 130 miliona evra a ta sredstva se koriste za podršku državnim institucijama uključenim u upravljanje migracijama, kao i za podršku migrantima. Podrška EU omogućila je Srbiji da primeni sveobuhvatan pristup tom problemu baziran na Komesarijatu za izbeglice koji obezbeđuje smeštaj, hranu i zaštitu migranata, zatim medicinske i pedagoške usluge izbeglicama koje obezbeđuju Ministarstvo zdravlja i Ministarstvo obrazovanja, omogućeno je pojačano upravljanje granicama a Međunarodna organizacija za migracije pomaže institucijama pri zaštiti migranata i njihovog dobrovoljnog povratka i reintegracije u zemlje porekla. "Tekuća Podrška EU upravljanju migracijama u Srbiji pokazala se kao ključan i održiv program i tokom pandemije korona virusa, pa i tokom 2020. kada je broj smeštenih migranata na momente prelazio i 9.000", navodi se u saopštenju i dodaje da je, prema proceni komesara za izbeglice i migracije Vladimira Cucića, taj broj trenutno oko 6.200.

Vreme: 19.01.2021 12:56
Medij: rs.n1info.com
Link: https://rs.n1info.com/vesti/eu-obezbedila-jos-13-miliona-evra-za-upravljanje-migracijama-u-srbiji/
Autori: Redakcija
Teme: Komesarijat za izbeglice Republike Srbije; Međunarodna organizacija za migracije (IOM);

Naslov: EU obezbedila još 13 miliona evra za upravljanje migracijama u Srbiji



Evropska unija obezbedila je dodatnih 13 miliona evra za podršku Srbiji u upravljanju migracijama u 2021. godini, saopštio je EU info centar. Kako se navodi u saopštenju, u proteklih gotovo šest godina, odnosno od kada je povećan priliv migranata na teritoriju Srbije, Evropska unija je donirala ukupno oko 130 miliona evra, a ta sredstva se koriste za podršku državnim institucijama uključenim u upravljanje migracijama, kao i za podršku migrantima. Podrška EU omogućila je Srbiji da primeni sveobuhvatan pristup tom problemu, baziran na Komesarijatu za izbeglice, koji obezbeđuje smeštaj, hranu i zaštitu migranata, zatim medicinske i pedagoške usluge izbeglicama, koje obezbeđuju Ministarstvo zdravlja i Ministarstvo obrazovanja, omogućeno je pojačano upravljanje granicama, a Međunarodna organizacija za migracije pomaže institucijama pri zaštiti migranata i njihovog dobrovoljnog povratka i reintegracije u zemlje porekla. "Tekuća Podrška EU upravljanju migracijama u Srbiji pokazala se kao ključan i održiv program i tokom pandemije koronavirusa, pa i tokom 2020. kada je broj smeštenih migranata na momente prelazio i 9.000", navodi se u saopštenju i dodaje da je, prema proceni komesara za izbeglice i migracije Vladimira Cucića, taj broj trenutno oko 6.200.

Vreme: 19.01.2021 13:09
Medij: Beta
Link: http://www.beta.rs
Autori: Redakcija
Teme: Komesarijat za izbeglice Republike Srbije; Migranti/azilanti; Vladimir Cucić

Naslov: EU obezbedila još 13 miliona evra za upravljanje migracijama u Srbiji

EU obezbedila još 13 miliona evra za upravljanje migracijama u Srbiji

BEOGRAD, 19. januara 2021. (Beta) - Evropska unija obezbedila je dodatnih 13 miliona evra za podršku Srbiji u upravljanju migracijama u 2021. godini, saopštio je danas EU info centar.

Kako se navodi u saopštenju, u proteklih gotovo šest godina, odnosno od kada je povećan priliv migranata na teritoriju Srbije, Evropska unija je donirala ukupno oko 130 miliona evra a ta sredstva se koriste za podršku državnim institucijama uključenim u upravljanje migracijama, kao i za podršku migrantima.

Podrška EU omogućila je Srbiji da primeni sveobuhvatan pristup tom problemu baziran na Komesarijatu za izbeglice koji obezbedjuje smeštaj, hranu i zaštitu migranata, zatim medicinske i pedagoške usluge izbeglicama koje obezbedjuju Ministarstvo zdravlja i Ministarstvo obrazovanja, omogućeno je pojačano upravljanje granicama a Medjunarodna organizacija za migracije pomaže institucijama pri zaštiti migranata i njihovog dobrovoljnog povratka i reintegracije u zemlje porekla.

"Tekuća Podrška EU upravljanju migracijama u Srbiji pokazala se kao ključan i održiv program i tokom pandemije korona virusa, pa i tokom 2020. kada je broj smeštenih migranata na momente prelazio i 9.000", navodi se u saopštenju i dodaje da je, prema proceni komesara za izbeglice i migracije Vladimira Cucića, taj broj trenutno oko 6.200.

Vreme: 19.01.2021 12:47
Medij: maglocistac.rs
Link: https://www.maglocistac.rs/vesti/eu-obezbedila-jos-13-miliona-evra-za-upravljanje-migracijama-u-srbiji
Autori: @Magločistač
Teme: Komesarijat za izbeglice Republike Srbije

Naslov: EU obezbedila još 13 miliona evra za upravljanje migracijama u Srbiji



Evropska unija obezbedila je dodatnih 13 miliona evra za podršku Srbiji u upravljanju migracijama u 2021. godini, saopštio je danas EU info centar. Kako se navodi u saopštenju, u proteklih gotovo šest godina, odnosno od kada je povećan priliv migranata na teritoriju Srbije, Evropska unija je donirala ukupno oko 130 miliona evra, a ta sredstva […]

Kategorija: Vesti

Evropska unija obezbedila je dodatnih 13 miliona evra za podršku Srbiji u upravljanju migracijama u 2021. godini, saopštio je danas EU info centar.

Kako se navodi u saopštenju, u proteklih gotovo šest godina, odnosno od kada je povećan priliv migranata na teritoriju Srbije, Evropska unija je donirala ukupno oko 130 miliona evra, a ta sredstva se koriste za podršku državnim institucijama uključenim u upravljanje migracijama, kao i za podršku migrantima.

Podrška EU omogućila je Srbiji da primeni sveobuhvatan pristup tom problemu baziran na Komesarijatu za izbeglice koji obezbeđuje smeštaj, hranu i zaštitu migranata, zatim medicinske i pedagoške usluge izbeglicama koje obezbeđuju Ministarstvo zdravlja i Ministarstvo obrazovanja, omogućeno je pojačano upravljanje granicama, a Međunarodna organizacija za migracije pomaže institucijama pri zaštiti migranata i njihovog dobrovoljnog povratka i reintegracije u zemlje porekla.

"Tekuća podrška EU upravljanju migracijama u Srbiji pokazala se kao ključan i održiv program i tokom pandemije korona virusa, pa i tokom 2020. kada je broj smeštenih migranata na momente prelazio i 9.000", navodi se u saopštenju i dodaje da je, prema proceni komesara za izbeglice i migracije Vladimira Cucića, taj broj trenutno oko 6.200.

Podelite sa prijateljima:

Upišite tekst *

× three =

Komentari odražavaju stavove njihovih autora, ne nužno i stavove redakcije portala Magločistač. Na našem sajtu biće objavljeni svi pristigli komentari, osim komentara koji sadrže govor mržnje, psovke i uvrede ili nisu u vezi sa temom članka koji se komentariše. Govor mržnje je definisan Zakonom o javnom informisanju i medijima, koji u članu 75. kaže: "Idejama, mišljenjem, odnosno informacijama, koje se objavljuju u medijima ne sme se podsticati diskriminacija, mržnja ili nasilje protiv lica ili grupe lica zbog njihovog pripadanja ili nepripadanja nekoj rasi, veri, naciji, polu, zbog njihove seksualne opredeljenosti ili drugog ličnog svojstva, bez obzira na to da li je objavljivanjem učinjeno krivično delo". Pre nego što budu objavljeni, komentari moraju biti odobreni od strane naših moderatora, pa vas molimo za malo strpljenja.

Povezane vesti

Vreme: 19.01.2021 12:50
Medij: bankar.rs
Link: http://bankar.rs/2021/01/19/eu-obezbedila-jos-13-miliona-evra-za-upravljanje-migracijama-u-srbiji/
Autori: @BankarstvoRs
Teme: Komesarijat za izbeglice Republike Srbije; Vladimir Cucić; Međunarodna organizacija za

Naslov: EU obezbedila još 13 miliona evra za upravljanje migracijama u Srbiji

1268



Evropska unija obezbedila je dodatnih 13 miliona evra za podršku Srbiji u upravljanju migracijama u 2021. godini, saopštio je danas EU info centar.

Kako se navodi u saopštenju, u proteklih gotovo šest godina, odnosno od kada je povećan priliv migranata na teritoriju Srbije, Evropska unija je donirala ukupno oko 130 miliona evra a ta sredstva se koriste za podršku državnim institucijama uključenim u upravljanje migracijama, kao i za podršku migrantima. Podrška EU omogućila je Srbiji da primeni sveobuhvatan pristup tom problemu baziran na Komesarijatu za izbeglice koji obezbeđuje smeštaj, hranu i zaštitu migranata, zatim medicinske i pedagoške usluge izbeglicama koje obezbeđuju Ministarstvo zdravlja i Ministarstvo obrazovanja, omogućeno je pojačano upravljanje granicama a Međunarodna organizacija za migracije pomaže institucijama pri zaštiti migranata i njihovog dobrovoljnog povratka i reintegracije u zemlje porekla. "Tekuća Podrška EU upravljanju migracijama u Srbiji pokazala se kao ključan i održiv program i tokom pandemije korona virusa, pa i tokom 2020. kada je broj smeštenih migranata na momente prelazio i 9.000", navodi se u saopštenju i dodaje da je, prema proceni komesara za izbeglice i migracije Vladimira Cucića, taj broj trenutno oko 6.200.

Vreme: 19.01.2021 12:51
Medij: espreso.rs
Link: https://www.espreso.rs/vesti/politika/708933/eu-obezbedila-jos-13-miliona-evra-za-upravljanje-
Autori: @espresors
Teme: Vladimir Cucić; Komesarijat za izbeglice Republike Srbije

Naslov: EU obezbedila još 13 miliona evra za upravljanje migracijama u Srbiji



Evropska unija obezbedila je dodatnih 13 miliona evra za podršku Srbiji u upravljanju migracijama u 2021. godini, saopštio je danas EU info centar. Kako se navodi u saopštenju, u proteklih gotovo šest godina, odnosno od kada je povećan priliv migranata na teritoriju Srbije, Evropska unija je donirala ukupno oko 130 miliona evra a ta sredstva se koriste za podršku državnim institucijama uključenim u upravljanje migracijama, kao i za podršku migrantima. Podrška EU omogućila je Srbiji da primeni sveobuhvatan pristup tom problemu baziran na Komesarijatu za izbeglice koji obezbedjuje smeštaj, hranu i zaštitu migranata, zatim medicinske i pedagoške usluge izbeglicama koje obezbedjuju Ministarstvo zdravlja i Ministarstvo obrazovanja, omogućeno je pojačano upravljanje granicama a Medjunarodna organizacija za migracije pomaže institucijama pri zaštiti migranata i njihovog dobrovoljnog povratka i reintegracije u zemlje porekla. "Tekuća Podrška EU upravljanju migracijama u Srbiji pokazala se kao ključan i održiv program i tokom pandemije korona virusa, pa i tokom 2020. kada je broj smeštenih migranata na momente prelazio i 9.000", navodi se u saopštenju i dodaje da je, prema proceni komesara za izbeglice i migracije Vladimira Cucića, taj broj trenutno oko 6.200. Bonus video: (Espreso.rs/Beta)

Vreme: 19.01.2021 12:51
Medij: euractiv.rs
Link: https://euractiv.rs/2-srbija-i-eu/158-saoptenja/15804-evropska-unija-podrala-srbiju-sa-dodatnih-13-
Autori: Redakcija
Teme: Vladimir Cucić; Međunarodna organizacija za migracije (IOM); Komesarijat za izbeglice

Naslov: Evropska unija podržala Srbiju sa dodatnih 13 miliona evra za upravljanje migracijama



Evropska unija nastavlja da podržava Srbiju u upravljanju migracijama. Za aktivnosti tokom 2021. godine, EU je obezbedila dodatnih 13 miliona evra. Od 2015. godine, kada je počeo povećan priliv migranata na teritoriju

19.01.2021. 12:51

Read time : 3 m, 12 s

Evropska unija nastavlja da podržava Srbiju u upravljanju migracijama. Za aktivnosti tokom 2021. godine, EU je obezbedila dodatnih 13 miliona evra.

Od 2015. godine, kada je počeo povećan priliv migranata na teritoriju Srbije, EU je donirala Srbiji, uključujući i ovu pomoć za 2021. godinu, više od 130 miliona evra. Ova sredstva koriste se za podršku državnim institucijama uključenim u upravljanje migracijama, kao i za podršku migrantima.

Kroz podršku EU, Srbija primenjuje sveobuhvatan pristup koji je baziran na četiri ključne komponente:

Komesarijat za izbeglice i migracije obezbeđuje smeštaj, hranu i zaštitu za migrante i izbeglice;

Ministarstvo zdravlja i Ministarstvo prosvete, nauke i tehnološkog razvoja obezbeđuju medicinske i pedagoške usluge migrantima dok su na teritoriji Srbije;

Međunarodna organizacija za migracije (IOM) pomaže institucijama Srbije pri pružanju zaštite migrantima i sprovodi program asistiranog dobrovoljnog povratka i reintegracije za migrante u sigurne zemlje porekla;

Pojačava se upravljanje granicom jačanjem kapaciteta Ministarstva unutrašnjih poslova. Pripadnici Granične policije Ministarstva unutrašnjih poslova granicu sa Bugarskom i Severnom Makedonijom čuvaju zajedno sa gostujućim kolegama iz zemalja Evropske unije.

Tekuća Podrška EU upravljanju migracijama u Srbiji pokazala se kao ključan i održiv program i tokom KOVID-19 pandemije, pa i tokom 2020. kada je broj smeštenih migranata na momente prelazio i 9.000. Vladimir Cucić, komesar za izbeglice i migracije, kaže da taj broj trenutno iznosi oko 6.200.

"Dragocena je pomoć Evropske unije upravljanju migracijama u Srbiji. U isto vreme, Srbija, kao zemlja tranzita za migrante, ispunjava sve svoje obaveze na evropskom putu. Saradnja sa Evropskom unijom u pogledu upravljanja migratornim tokovima pokazala se, tako, obostrano plodonosna", ocenio je komesar Cucić.

Ambasador Sem Fabrici, šef Delegacije Evropske unije u Srbiji, kaže da prisustvo migranata i izbeglica znači i konstantnu brigu o toj populaciji i to u skladu sa standardima Evropske unije. Zato će EU nastaviti da podržava institucije u Srbiji da obezbeđuju usluge za migrante na vreme i adekvatno, kao i da efikasnije upravljaju granicom.

"Kao i tokom prethodnih nekoliko godina, EU će nastaviti da pomaže Srbiji da efikasno i humano upravlja migracijama. Ova pomoć osigurava pristup zdravstvenim uslugama, školovanju i socijalnoj zaštiti. Posebna pažnja posvećuje se maloletnicima bez pratnje, kao i infrastrukturnim projektima. Posebno se zahvaljujem svim našim ključnim partnerima. Sve nadležne institucije, uključujući Ministarstvo prosvete,

Vreme: 19.01.2021 12:51
Medij: euractiv.rs
Link: https://euractiv.rs/2-srbija-i-eu/158-saoptenja/15804-evropska-unija-podrala-srbiju-sa-dodatnih-13-
Autori: Redakcija
Teme: Vladimir Cucić; Međunarodna organizacija za migracije (IOM); Komesarijat za izbeglice

Naslov: Evropska unija podržala Srbiju sa dodatnih 13 miliona evra za upravljanje migracijama

Ministarstvo za rad, zapošljavanje, boračka i socijalna pitanja, i Ministarstvo zdravlja, kao i lokalne samouprave na čijim teritorijama borave migranti i izbeglice, kontinuirano rade ovaj važan posao".

Svim institucijama uključenim u upravljanje migracijama u Srbiji, kao i Evropskoj uniji kao donatoru, od velike važnosti je pravovremeno pružanje informacija javnosti o svim pitanjima u vezi sa migrantima.

Iskustva stvarnog života u prihvatnim centrima i centrima za azil tokom tokom ograničenog kretanja zbog KOVID-19 pandemije dokumentovana su u desetominutnom dokumentarnom filmu "Locked down", koji opisuje život migranata u Prihvatnom centru u Obrenovcu.

Evropska unija (EU) je najveći donator Republike Srbije u upravljanju migracijama. Od sredine 2015. godine, kada je počeo povećan priliv migranata na teritoriju Republike Srbije, EU je donirala više od 130 miliona evra i tako je obezbedila humanitarnu pomoć i zaštitu migranata, a posebno dece, adekvatne uslove smeštaja i života u prihvatnim i centrima za azil, uključujući hranu, zdravstvenu negu i obrazovanje, pomoć lokalnim zajednicama gde su smešteni migranti kako bi se ojačala socijalna kohezija, pomoć Republici Srbiji pri upravljanju granicama i borbi protiv trgovine ljudima, kao i pomoć za izgradnju kapaciteta institucija Republike Srbije koje su uključene u upravljanje migracijama. Takođe, EU je podržala Srbiju sa više od 28 miliona evra da efikasno kontroliše granice i tako doprinese bezbednosti građana Srbije, unapredi bezbednost na graničnim prelazima i spreči kriminalne aktivnosti, i tako omogući brz protok putnika i robe (integrisano upravljanje granicom).

Delegacija EU

Vreme: 19.01.2021 13:43
Medij: mojnovisad.com
Link: http://www.mojnovisad.com/vesti/srbiji-od-eu-jos-13-miliona-evra-za-upravljanje-migracijama-i-
Autori: Redakcija
Teme: Komesarijat za izbeglice Republike Srbije

Naslov: Srbiji od EU još 13 miliona evra za upravljanje migracijama i podršku migrantima



Evropska unija nastavlja da podržava Srbiju u upravljanju migracijama. Za aktivnosti tokom 2021. godine EU je obezbedila dodatnih 13 miliona evra.

Od 2015. godine, kada je počeo povećan priliv migranata na teritoriju Srbije, EU je donirala Srbiji,uključujući i ovu pomoć za 2021. godinu, više od 130 miliona evra. Ova sredstva koriste se za podrškudržavnim institucijama uključenim u upravljanje migracijama, kao i za podršku migrantima, saopšteno je iz "EU info pointa". Tekuća podrška EU upravljanju migracijama u Srbiji pokazala se kao ključan i održiv program i tokompandemije Kovida-19, pa i tokom 2020. kada je broj smeštenih migranata na momente prelazio i9.000, navodi se u saopštenju. Vladimir Cucić, komesar za izbeglice i migracije, kaže da taj broj trenutno iznosi oko 6.200. - Dragocena je pomoć Evropske unije upravljanju migracijama u Srbiji. U isto vreme, Srbija, kao zemlja tranzita za migrante, ispunjava sve svoje obaveze na evropskom putu. Saradnja sa Evropskom unijom upogledu upravljanja migratornim tokovima pokazala se, tako, obostrano plodonosna - ocenio je komesarCucić. VIDEO: Iskustva stvarnog života u prihvatnim centrima i centrima za azil tokom tokom ograničenog kretanjazbog pandemije korona virusa dokumentovana su u desetominutnom dokumentarnom filmu "Lockeddown", koji opisuje život migranata u Prihvatnom centru u Obrenovcu. Film možete da pogledate na linku dole.

Vreme: 19.01.2021 16:27
Medij: krstarica.com
Link: https://www.krstarica.com/vesti/svet/iom-podrzao-dobrovoljni-odlazak-2-565-migranata-iz-grcke/
Autori: @krstarica
Teme: Međunarodna organizacija za migracije (IOM)

Naslov: IOM podržao dobrovoljni odlazak 2.565 migranata iz Grčke

ATINA - Međunarodna organizacija za migracije (IOM) u saradnji sa grčkim i konzularnim vlastima podržala je dobrovoljni povratak 2.565 migranata iz Grčke

ATINA - Međunarodna organizacija za migracije (IOM) u saradnji sa grčkim i konzularnim vlastima podržala je dobrovoljni povratak 2.565 migranata iz Grčke u zemlje porekla tokom prethodne godine, navedeno je u današnjem saopštenju te organizacije.

Korisnici programa IOM vratili su se u 46 zemalja, pri čemu se najveći broj migranata - 734 vratio u Pakistan, a potom u Gruziju - 529, Irak - 489, Avganistan -188 i Iran -163, prenela je ANA.

Od pokretanja IOM programa dobrovoljnog povratka migranata u Grčkoj 2010. godine, preko 50.000 ljudi dobrovoljno se vratilo u svoje zemlje.

(Tanjug)

Vreme: 19.01.2021 17:18
Medij: standard.rs
Link: https://www.standard.rs/2021/01/19/p-ceranic-zasto-su-migranti-zapalili-kamp-u-lipi/
Autori: Redakcija
Teme: Međunarodna organizacija za migracije (IOM)

Naslov: P. Ćeranić: Zašto su migranti zapalili kamp u Lipi



19.01.2021. 17:18

Dok niz svetskih medija i deo domaćih s pravom ukazuje da migranti, nakon što je kamp u Lipi izgoreo, žive u teškim uslovima, niko ne postavlja pitanje kako je do požara došlo

Kada je postalo izvjesno da će pregovori između delegacije Evropske unije (EU) i Ministarstva bezbjednosti sa vlastima Unsko-sanskog kantona (USK) o preseljenju oko 1.400 migranata iz kampa u Lipi, u prihvatni centar Bira u Bihaću biti neuspješni, i da će migranti zimu provesti u selu udaljenom 30 kilometara od Bihaća, buknuo je požar koji je zahvatio cio kamp od kojeg je na kraju ostalo samo zgarište.

Domaći i svjetski mediji objavili su da su migranti zapalili kamp, kao i da su se predstavnici Međunarodne organizacije za migrante (IOM) prethodno povukli iz kampa. Od tada, odnosno skoro mjesec dana, novinske stupce i internet sajtove pune vijesti o teškoj situaciji migranata u kampu u Lipi.

"Pomozite nam, molim vas: migranti i izbjeglice u BiH se smrzavaju, nema toaleta, struje, čiste vode" - glasi jedan od niza sličnih naslova na temu migranata.

Šef delegacije EU u BiH Johan Satler rješenje vidi u raspoređivanju migranata širom BiH jer po njemu težinu migrantske krize nose svega dva kantona: Unsko-sanski i Kanton Sarajevo. U intervjuima za federalne medije Satler u navedenom kontekstu apostrofira Republiku Srpsku, odnosno "49 odsto teritorije BiH na kojem nema niti jednog kampa".

I dok niz svjetskih medija i dio domaćih s pravom ukazuje da migranti, nakon što je kamp u Lipi izgorio, žive u teškim uslovima, bez struje, grijanja i pitke vode, niko ne postavlja pitanje kako je do požara došlo, odnosno zašto su migranti zapalili kamp. Vrlo osjetljivo je pitanje: i ko ih je na to nagovorio, odnosno, ko je dao ideju i s kojim ciljem.

Kamp su činili namjenski objekti metalne konstrukcije sa termoizolacionim platnima i podnom izolacijom. U njima su bili kreveti. U jednom od takvih objekata bio je restoran. Kamp je imao struju, i vodu koja je pumpama dopremana iz obližnjeg bunara. Tuševi su bili u posebnim kontejnerima. Međutim, migranti su željeli da se vrate u prihvatni centar Bira.

Šta je to imala bivša fabrika rashladnih uređaja? Je li moguće da su fabričke hale uslovnije od namjenskog objekta u Lipi? I u Biri su bili šatori s krevetima i kontejneri. Prvi razlog nezadovoljstva migranata je u lokaciji kampa u Lipi. Lipa je 30 kilometara van Bihaća, a Bira se nalazi u gradu. U Lipi su migrantima nedostajali urbani sadržaji, prvenstveno banke i bankomati.

Sanela Prašović-Gadžo, generalni sekretar Saveza za bolju budućnost BiH (SBB), federalna parlamentarka i članica Komisije za bezbjednost Predstavničkog doma Parlamenta FBiH, objavila je podatke o tome koliko je uplaćeno novca migrantima koji nelegalno borave u BiH u protekle tri godine.

Podaci su frapantni: migrantima iz Pakistana, Avganistana, Maroka i Iraka u protekle tri godine putem Western Union dostavljen je novac u iznosu od pet miliona i 880.723 KM. Suvišno je napominjati da se radi o zemljama u kojima nema ratnih dejstava, ali vrijedi napomenuti da uplate preko Western Union možete podići jedino lično uz predočenu ličnu kartu i šifru koju vam prethodno dostavi pošiljalac.

Vreme: 19.01.2021 17:18
Medij: standard.rs
Link: https://www.standard.rs/2021/01/19/p-ceranic-zasto-su-migranti-zapalili-kamp-u-lipi/
Autori: Redakcija
Teme: Međunarodna organizacija za migracije (IOM)

Naslov: P. Ćeranić: Zašto su migranti zapalili kamp u Lipi

Kako je moguće da migranti bez ijednog ličnog dokumenta podižu novac? I ko ih to finansira?

Građani Bihaća, a među njima je bio i Adnan Tulić, zamjenik glavnog tužioca Unsko-sanskog kantona, blokirali su ulaz u fabriku Bira i spriječili autobuse s migrantima da u fabriku uđu, iako su bili u pratnji policije. Nermin Kljajić, ministar policije USK, u intervjuu za Fejs TV, objašnjavao je da građani nemaju ništa protiv migranata, da saosjećaju sa njima, ali je ujedno naglasio da su migranti počinili 3.000 krivičnih djela i prekršaja, i da su Bišćani protiv onih koji upadaju u njihove kuće, pljačkaju, i čine njihov život nebezbjednim.

Kljajić se osvrnuo i na Međunarodnu organizaciju za migrante koja ne sarađuje u istrazi o paljevini, iako su izgorjeli i kontejneri sa njihovom finansijskom dokumentacijom. Iz Evropske unije je još 2018. godina naglašeno da novac za migrante neće biti uplaćivan organima BiH zbog korupcije i kriminala prisutnog u ovoj zemlji, već da će sredstva biti doznačena i data na raspolaganje IOM.

Upravo u IOM i "upire prstom" ministar Kljajić kada kaže da su javne nabavke koje IOM vrši netransparentne:

"Meni je smiješna i žalosna izjava od strane međunarodnih organizacija kad kažu da su u Biru uložili tri miliona eura, ja bih volio da dođu vještaci odgovarajuće struke i da se vidi da ulaganja nisu veća od milion KM. Jako su interesantni ti njihovi troškovnici. Ja moram kazati da je prilikom jedne donacije, naime, dvadeset vozila donirano Ministarstvu unutrašnjih poslova USK, prve fakture su isporučene u jednom iznosu. Kada smo mi sabrali, vidjeli smo da nedostaje negdje oko 136 000 KM. Kada smo reagovali, onda su povučene te fakture i dostavljene nove u kojima je za svako vozilo povećan iznos od po 5000 KM."

Svoje izlaganje ministar Kljajić je završio zaključkom: "Ovdje ispada da se sredstva za migrante daju državi Bosni i Hercegovini, a u suštini međunarodna zajednica da 70 milion KM, a zatim preko svojih predstavnika ta sredstva obrne i na kraju oni jedini imaju korist od tih sredstava."

Nakon istupa ministra Kljajića oglasili su se iz organa BiH i tražili da IOM predoči iznose koje dobije od EU na ime brige o migrantima. Nakon prozivke IOM je objavio da je "EU od juna 2018. godine za IOM ili putem IOM-a doznačila 76.851.217 eura, a do decembra 2020. potrošeno je 51.560.327".

Iako su iz IOM taksativno naveli na šta su utrošena sredstva, nisu objašnjavali zašto se npr. hljeb svakodnevno doprema iz Sarajeva, kao da nijedna pekara ne postoji u Bihaću i okolini. Netransparentnost javnih nabavki - to je ono na šta je ukazao ministar Kljajić. A o utrošku javnih sredstava smo puno slušali od predstavnika međunarodne zajednice.

Naravno da migrantsku krizu ne propušta ni domaći sektor. Migrantima se prodaje voda za piće, punjenje mobilnog telefona se takođe naplaćuje, razvila se prostitucija kao i krijumčarenje preko granice. Sve za novac. A migranti ga očito imaju, sudeći prema podacima koje je iznijela poslanica Sanela Prašović-Gadžo. Iz USK su decidni da ne žele migrante, Savjet ministara se ponaša kao uspavana ljepotica, IOM broji pare.

Rješenja koja se iz Sarajeva nude su ispolitizovana i nekonstruktivna: osnovati kampove za migrante širom Srpske, a na granicu sa Srbijom postaviti pripadnike Oružanih snaga BiH. Gdje god da smjestite migrante oni će nastojati da budu što bliže granici sa Hrvatskom, tj. sa EU, jer njima nije cilj da ostanu u BiH već da se domognu zemalja EU, prvenstveno Njemačke. Njemačka migrante više ne želi, pa ni ove koji nakon što su zapalili svoj kamp promrzli tumaraju okolnim šumama.

Da li će pripadnici Oružanih snaga pucati na one koji pokušaju ilegalno preći granici?

Neće dobiti ta ovlašćenja. EU ne želi migrante te se hrvatskoj policiji toleriše represija koju ispoljavaju prema njima. A kada je BiH u pitanju, onda su predstavnici EU veoma osjetljivi kada su migranti u pitanju. Postoje dva rješenje. Jedno je da Njemačka, zemlja u koju oni teže, primi migrante (iz Njemačke su već poručili da to neće jer bi taj potez samo podstakao nove migracije). Drugo rješenje je deportacija migranata u zemlje porijekla (što je izvodivo).

Biće zanimljivo posmatrati kako će se nova vlast Sjedinjenih Država odnositi prema 2000 migranata koji su iz Hondurasa krenuli prema njenim granicama, uvjereni da će novi američki predsjednik prema njima biti tolerantniji od svog prethodnika.

Možda nam se ukaže rješenje za BiH.

Datum: 20.01.2021
Medij: Politika
Rubrika Svet
Autori: Redakcija
Teme: Međunarodna organizacija za migracije (IOM); Migranti/azilanti

Napomena:
Površina: 33



Naslov: IOM podržao dobrovoljni odlazak migranata iz Grčke

ИОМ подржао добровољни одлазак миграната из Грчке

Атина – Међународна организација за миграције (ИОМ) у сарадњи са грчким и конзуларним властима подржала је добровољни повратак 2.565 миграната из Грчке у земље порекла током претходне године, наведено је у саопштењу те организације, преноси Танјуг.
Корисници програма ИОМ вратили су се у 46 земаља, при чему се највећи број миграната вратио у Пакистан, а потом у Грузију, Ирак, Авганистан – 188 и Иран.

Datum: 20.01.2021
Medij: Politika
Rubrika Region
Autori: Redakcija
Teme: Migranti/azilanti

Napomena:
Površina: 44

Naslov: Johanson: Međunarodnu reputaciju BiH uništava situacija sa migrantima

Strana: 4



Јохансон: Међународну репутацију БиХ уништава ситуација са мигрантима

Комесарка за унутрашња питања ЕУ Илва Јохансон оценила је да је ситуација са мигрантима у БиХ хуманитарна криза, али и криза управљања која је могла бити избегнута да су БиХ власти деловале одговорно. „Сваки дан оваквог стања даље уништава међународну репутацију БиХ", рекла је Илва Јохансон у Европском парламенту, преноси Танјуг. Она је највећи део свог говора о хуманитарној ситуацији избеглица и миграната на спољним границама ЕУ посветила мигрантима у кампу Липа у БиХ. Указала је да се у овом тренутку око 900 људи налази у импровизованом смештају, што је ситуацију поправило од „катастрофалне у озбиљну".

Datum: 20.01.2021
Medij: Dnevnik
Rubrika Bez naslova
Autori: S. Stanković
Teme: Migranti/azilanti
Naslov: Vučić: Vakcinacija od presudnog značaja

Napomena:
Površina: 1354

Strana: 1,2

СРБИЈА У БОРБИ ПРОТИВ КОРОНАВИРУСА, ОДРЖАНА ПРВА СЕДНИЦА ОПЕРАТИВНОГ ТИМА

Вучић: Вакцинација од пресудног значаја



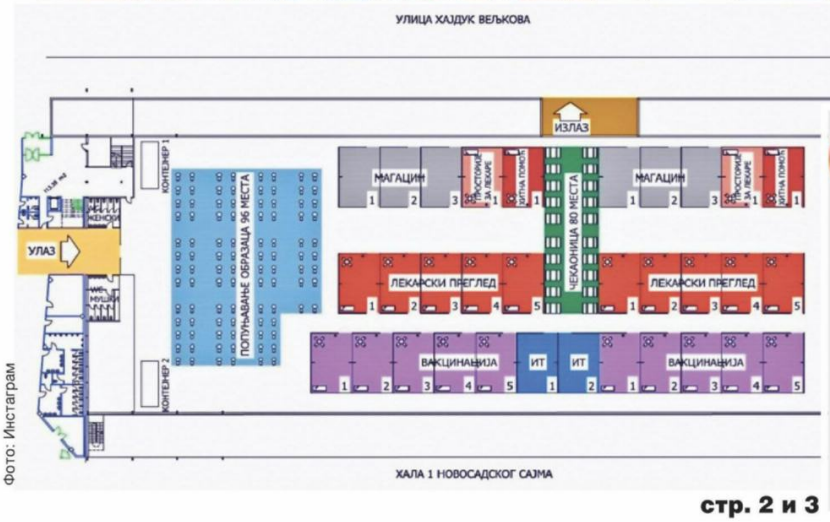

Фото: Инстаграм

milosvucevic_gradonacelnik Од сутра креће вакцинација у Новом Саду На Новосадском сајму постављено је 10 позиција за вакцинацију. Сутра ћемо почети са масовном имунизацијом Новосађана. Драги Новосађани погледајте шему Хале 1 Новосадског сајма да бисте што једноставније и брже примили вакцину.

стр. 2 и 3

Datum: 20.01.2021
Medij: Dnevnik
Rubrika Bez naslova
Autori: S. Stanković
Teme: Migranti/azilanti
Naslov: Vučić: Vakcinacija od presudnog značaja

Napomena:
Površina: 1354

Strana: 1,2



ПРЕДСЕДНИК ДРЖАВЕ И ПРЕМИЈЕРКА НА ПРВОЈ СЕДНИЦИ ОПЕРАТИВНОГ ТИМА

Вучић: Вакцинација од пресудног значаја за Србију

Председник Србије Александар Вучић позвао је јуче грађане да се вакцинишу, да тиме покажу озбиљност и одговорност и сачувају себе и своје најближе. Истовремено је нагласио да ћемо на тај начин земљу да погурамо напред,

Вучић је најавио да ће се седнице Оперативног тима за вакцинацију одржавати сваког јутра од 7.30 до 8 часова, да би државни врх и грађани о свему били извештавани

да можемо да радимо и да се изборимо да и ове године имамо најуспешнију економију у Европи. Поручио им је да, ако не морају, не бирају, јер је реч о квалитетним и добрим вакцинама.

– Пре свега заштитите себе од опаке болести, а не од вакцине – рекао је он, и истакао да је вакцина суштинска заштита.

Појасно је да се у масовну вакцинацију није могло ући док нисмо добили веће количине вакцина, а да се за то стварају услови тек сада с доласком кинеске вакцине. Он је поново захвалио Кини на вакцинама, и објаснио да је у питању добра, традиционална вакцина, која је најлакша и за чување и примену, али је и најскупља. Захвалио је кинеском председнику, посебно због тога што смо смо вакцину купили по значајно нижим ценама. Напоменуо је и да није било реаговања из Брисела на набавку кинеских вакцина за Србију, и додао да не види шта би могли и да му пребаце тим поводом.



Вучић је најавио да ће се седнице Оперативног тима за вакцинацију одржавати сваког јутра у периоду од 7.30 до 8 часова. Седнице ће се, каже, одржавати да би и државни врх и грађани били извештавани о томе шта је урађено по питању вакцинације, али и шта је „у ходу" још могуће урадити да би се вакцинација убрзала.

Председник и премијерка Ана Брнабић председавали су јуче првој седници оперативног тима, а Вучић је поручио да је вакцинација од пресудног значаја за Србију и да без вакцинације никад нећемо победити корону, не само у здравственом смислу већ ћемо и у економском погледу земљу „дотерати до ивице провалије".

Председница Владе је рекла да је циљ система да се што пре вакцинише што већи број грађана и да се у најкраћем могућем року постигне колективни имунитет. Апеловала је на грађане да се пријаве путем е-Управе или телефонски, јер је то најбржи начин да се људи вакцинишу. Казала је да је до сада у Србију стигло укупно 1.054 950 вакцина, а да је уговорено, делом и плаћено, укупно 6.182.200 цепива. Рекла је да се за вакцину пријавило 351.000 особа, од којих је 67 одсто старијих од 50 година.

Председник је саопштио да је јуче почело масовно вакцинисање кинеском „Синофарм" вакцином, додајући и да стиже још 250.000 доза руске вакцине „Спутњик Ве". Такође, најавио је да ће Србија потписати трилатерални уговор с Пољском и „Астра Зенеком" за око 800.000 вакцина, да преко Варшаве добијемо и те вакцине. Тиме би Србија имала четврту вакцину, коју се нада да ћемо ускоро добити.



Премијерка Ана Брнабић рекла је да је до сада у Србију стигло укупно 1.054 950 вакцина, а да је уговорено, делом и плаћено, 6.182.200 цепива

Вучић је на седници државног врха и Оперативног тима за вакцинацију подсетио на то да је Србија била међу оним земљама, којих није био велики број, које су учествовале при ЕУ на донаторској конференцији за израду вакцина, те да је донирала два милиона евра за вакцине.

– Чини ми се да смо немалим делом учествовали у подршци прављењу лека за излазак из кризе. Први смо из региона уплатили новац за „Ковакс програм", специјализовани програм у оквиру ЕУ, преко којег би требало од Уније да добијемо значајне количине вакцина, које још нисмо добили – казао је председник.

Када је реч о темпу вакцинације, процене су, истиче, различите, и да би све преко 10. 000 дневно – а постоји процене да је могуће и 30.000 – било изванредно.

Казао је да један тим, од једног лекара и два медицинска радника, могу да дају 75 вакцина за пет сати и да ће бити потребно доста медицинског особља.

Апеловао је у више наврата да се што пре обави вакцинација да би привреда могла да ради брже и да бисмо могли да наставимо да подижемо земљу. Изјавио је и да је одзив најстаријих у геронтолошким центрима за вакцинацију 97 одсто.

Министарка за рад др Дарија Кисић Тепавчевић пренела је да је 4.875 корисника геронтолошких центара добило макар једну дозу, а четвртина њих и другу.

– Наручили смо довољно вакцина за сваког грађанина Србије. Наручићемо двоструко више, а неке земље су петоструко више. У сваком случају, боримо се на тржишту на којем је десет земаља добило 95 одсто светских вакцина до сада. Хоћу да грађани знају колико је наша земља успешна у борби и са таквим земљама – нагласио је председник Србије.

Ана Брнабић је саопштила да је отворен први велики пункт на Београдском сајму.

– Крећемо с МУП-ом, Војском, осталим безбедносним службама. Примили смо и додатне количине „Фајзерове" вакцине и настављамо имунизацију с геронтолошким центрима – навела је она.

Истакла је да су у свету само Израел и Уједињени Арапски Емирати имају масовну вакцинацију, први „Фајзеровим" вакцинама, други кинеским, а да највећи број земаља још нема ниједну вакцину.

– Поносна самна то што Србија, на иницијативу Александра Вучића, може да помогне и региону – додала је премијерка Брнабић.

Председник је најавио да ће Србија потписати трилатерални уговор с Пољском и „Астра Зенеком" за око 800.000 доза, чиме би Србија имала четврту вакцину

Председник је указао и на то да је свестан јачине антиваксер покрета, и додао да једна политичка странка у Србији или прећуткује или подржава антимигрантске и антиваксер акције.

– Ја сам свестан снаге тог антиваксер лобија, али моје је да се борим нормалношћу за здравље људи и њихове животе – подвукао је Вучић.

Председник је известио о томе да постоји план и за вакцинацију Срба на КиМ, и додао да је Србија спремна, колико буде у могућности, да издвоји вакцине и за албанско становништво. Нагласио је и да је помоћ Северној Македонији – 8.000 „Фајзерових" вакцина, братски и пријатељски потез Србије према тој земљи и показује одговорност Србије, која зна да не живи у „затвореном суду".

С. Станковић

Вакцинација добровољна, нема санкција

Премијерка Ана Брнабић је поручила да је масовна вакцинација у Србији против коронавируса, која је почела јуче, добровољна и да нико, ко не буде желео да прими вакцину, неће трпети санкције.

– Да ставимо тачку на ту тему, Али, као што говоре лекари и наше стручне службе, то је једини начин да победимо коронавирус – рекла је Ана Брнабић.

Додала је и да ће се председник Вучић вакцинисати кинеским цепивом, јер је, како каже, та вакцина стигла у највећим количинама.

– Верујем да ће велики број грађана следити председников пример – рекла је Ана Брнабић.

Председник је изјавио да очекује да ће се вакцинисати за три-четири дана.

– Био сам нешто болешљив, па ми је Лончар забранио до викенда, тако да ћу вероватно за викенд да примим кинеску вакцину – рекао је Вучић.

Модеран систем за праћење вакцина

Председник и премијерка представили су јуче најмодернији Систем за пријаву, заказивање и праћење вакцина и имунизације становништва Србије, који у сваком тренутку прати цео процес, од набавке вакцина до вакцинације. Вучић је истакао да да се путем њега за сваког ко се вакцинише зна коју вакцину је примио, када је вакцинисан и где. Каже да се више неће дешавати ситуација као с вакцином за сезонски грипом да се не зна ни колико има вакцина по фриждерима и да буде мали број вакцинисаних јер није вођена кампања за вакцинацију.

kliping centar Srbije
www.ninamedia.rs

Datum: 20.01.2021
Medij: Dnevnik
Rubrika Društvo
Autori: Redakcija
Teme: Vladimir Cucić; Migranti/azilanti; Međunarodna organizacija za migracije (IOM); Komesarijat

Napomena:
Površina: 292

Naslov: Na teritoriji Srbije oko 6.200 migranata

Strana: 7



ОД ЕУ ДОДАТНИХ 13 МИЛИОНА ЕВРА ЗА УПРАВЉАЊЕ МИГРАЦИЈАМА

На територији Србије око 6.200 миграната

Када је реч о управљању миграцијама, Европска унија обезбедила је за активности током 2021. године додатних 13 милиона евра за Србију, а како је навеое шеф Делегације ЕУ у Србији Сем Фабрици, ЕУ ће наставити да подржава институције у Србији као и током претходних неколико година, да ефикасно и хумано управља миграцијама.

Како је саопштено из ЕУ инфо центра, кроз подршку ЕУ, Србија примењује свеобухватан приступ који је базиран на четири кључне компоненте: Комесаријат за избеглице и миграције обезбеђује смештај, храну и заштиту за мигранте и избеглице, а Министарство здравља и Министарство образовања обезбеђују медицинске и образовне услуге мигрантима док су на територији Србије.

Такође, кроз ту подршку Међународна организација за миграције (ИОМ) помаже институцијама Србије при пружању заштите мигрантима и спроводи програм асистираног добровољног повратка и реинтеграције за мигранте у сигурне земље порекла и појачава се управљање границом јачањем капацитета МУП-а.

Цуцић је оценио да је помоћ ЕУ управљању миграцијама у Србији драгоцена и додао да истовремено Србија, као земља транзита за мигранте, испуњава све своје обавезе на европском путу.

Фабрици навео је да присуство миграната и избеглица значи и константну бригу о тој популацији и то у складу са стандардима Европске уније.

"Зато ће ЕУ наставити да подржава институције у Србији да обезбеђују услуге за мигранте на време и адекватно, као и да ефикасније управљају границом", казао је Фабрици и додао да као и током претходних неколико година, ЕУ ће наставити да помаже Србији да ефикасно и хумано управља миграцијама.



Навео је да та помоћ осигурава приступ здравственим услугама, школовању и социјалној заштити.

Посебна пажња посвећује се малолетницима без пратње, као и инфраструктурним пројектима, казао је Фабрици и захвалио се свим институцијама у Србији које континуирано раде тај важан посао.

Свим институцијама укљученим у управљање миграцијама у Србији, као и Европској унији као донатору, од велике важности је правовремено пружање информација јавности о свим питањима у вези са мигрантима.

ЕУ је највећи донатор Србије у управљању миграцијама, од средине 2015. године, када је почео повећан прилив миграната, донирала је више од 130 милиона евра

Појачава се управљање границом јачањем капацитета Министарства унутрашњих послова. Припадници Граничне полиције Министарства унутрашњих послова границу са Бугарском и СеверномМакедонијом чувају заједно са гостујућим колегама из земаља Европске уније.

Текућа Подршка ЕУ управљању миграцијама у Србији, како наводе, показала се као кључан и одржив програм и током ковид-19 пандемије, па и током 2020. када је број смештених миграната на моменте прелазио и 9.000.

Према речима комесара за избеглице и миграције Владимира Цуцића, на територији Србије тренутно тренутно је око 6.200 миграната.

ЕУ је највећи донатор Србије у управљању миграцијама, а од средине 2015. године, када је почео повећан прилив миграната на територију наше земље, ЕУ је донирала више од 130 милиона евра и тако је обезбедила хуманитарну помоћ и заштиту миграната, а посебно деце.

ЕУ је подржала Србију и са више од 28 милиона евра да ефикасно контролише границе и тако допринесе безбедности грађана Србије, унапреди безбедност на граничним прелазима и спречи криминалне активности. ■

kliping centar Srbije
www.ninamedia.rs

Datum: 20.01.2021
Medij: Danas
Rubrika Društvo
Autori: D.D.
Teme: Migranti/azilanti; Komesarijat za izbeglice Republike Srbije
Naslov: EU daje još 13 miliona evra za upravljanje migracijama u Srbiji

Napomena:
Površina: 77

Strana: 10



EU daje još 13 miliona evra za upravljanje migracijama u Srbiji

Beograd - Evropska unija obezbedila je dodatnih 13 miliona evra za podršku Srbiji u upravljanju migracijama u 2021. godini, saopštio je juče EU info centar.

Kako se navodi u saopštenju, u proteklih gotovo šest godina, odnosno od kada je povećan priliv migranata na teritoriju Srbije, Evropska unija je donirala ukupno oko 130 miliona evra a ta sredstva se koriste za podršku državnim institucijama uključenim u upravljanje migracijama, kao i za podršku migrantima. Podrška EU omogućila je Srbiji da primeni sveobuhvatan pristup tom problemu baziran na Komesarijatu za izbeglice koji obezbeđuje smeštaj, hranu i zaštitu migranata, zatim medicinske i pedagoške usluge izbeglicama koje obezbeđuju Ministarstvo zdravlja i Ministarstvo obrazovanja, omogućeno je pojačano upravljanje granicama a Međunarodna organizacija za migracije pomaže institucijama pri zaštiti migranata i njihovog dobrovoljnog povratka i reintegracije u zemlje porekla.

D. D.

kliping centar Srbije
www.ninamedia.rs

Datum: 20.01.2021
Medij: Blic
Rubrika Svet
Autori: Jovana Radovanović
Teme: Migranti/azilanti
Naslov: Kraj rijalitija Tramp

Napomena:
Površina: 1036

Strana: 10,11



Odlazak iz Bele kuće nakon četiri godine

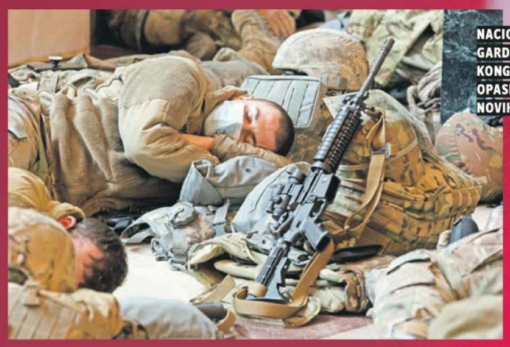

NACIONALNA GARDA ČUVA KONGRES ZBOG OPASNOSTI OD NOVIH NEREDA



Kraj RIJALITIJA TRAMP

Donald Tramp je na vlast došao uz veliki prasak. Odlazi uz još veći. Sve što se desilo između duboko je podelilo američko društvo i ostavilo neizbrisive posledice širom sveta.

JOVANA RADOVANOVIĆ

Ovo je oproštaj od američkog predsednika o kome smo za četiri godine ispisali nebrojeno redova. Da li će ovo biti zbogom zauvek ili zasad, pokazaće budućnost.

Sve je počelo u junu 2015. godine kada je tajkun i domaćin rijaliti šoua "Šegrt" najavio predsedničku trku zasnovanu na "Amerika prvo" nacionalizmu i podizanju graničnog zida. Koristeći nezadovoljstvo belaca i ekonomsku dislokaciju kandidovao se za republikansku nominaciju. Postao je prvi šef Bele kuće bez prethodnog političkog ili vojnog iskustva, predstavljao je šok za sistem i ukor za establišment. Hladnog januarskog dana u Vašingtonu pre tačno četiri godine Tramp je održao inauguracioni govor koji je ostao upamćen po dve reči - američki pokolj. Kao da još nije bio svesan da je postao predsednik, da je izborna kampanja gotova, umesto nadahnjujućih i pomirljivih reči nabrajao je sve strahote života u Americi - bande, drogu, kriminal, siromaštvo i nezaposlenost.

- Ovaj američki pokolj prestaje, sada i ovde - poručio je naciji.

Umesto toga, Trampovo predsedništvo završeno je pokoljem virusa korona, najgorom godinom za radna mesta od Drugog svetskog rata i "stres testom" za američku demokratiju kakav se ne pamti. U potrazi za lepim oproštajnim rečima, mnogi se prisećaju da je tokom dobrog dela Trampovog mandata Amerika doživljavala istorijski ekonomski rast, postala je energetski nezavisna, stopa zaposlenosti među manjinama bila je rekordno visoka. Uz Trampovo posredovanje bliskoistočne zemlje potpisale su nekoliko važnih sporazuma, a američka vojska se povlačila iz tih krajeva. Tramp je dao sve od sebe svojim pristalicama. Crpeo je energiju iz njihovog entuzijazma i podrške za njegov nekonvencionalni - kritičari bi rekli nepredsednički - stil.

- Ja vidim Trampa kao borca za ljude koji zapravo rade i savijaju kičmu za ovu zemlju. Pamtiću ga kao heroja - rekao je jedan od Trampovih simpatizera na predizbornom skupu u Tulsi.

Istorija ga verovatno neće tako zapamtiti.

Tramp nije pozvao Bajdena na tradicionalni sastanak uoči primopredaje funkcije i neće prisustvovati inauguraciji



TRAMP I MELANIJA ĆE PRE INAUGURACIJE ODLETETI U FLORIDU, GDE IMAJU IMANJE

RIJALITI MANDAT

Tramp nikada nije krio kako se oseća. Godinama je svakodnevno sa svetom

kliping centar Srbije
www.ninamedia.rs

Datum: 20.01.2021
Medij: Blic
Rubrika Svet
Autori: Jovana Radovanović
Teme: Migranti/azilanti
Naslov: Kraj rijalitija Tramp

Napomena:
Površina: 1036

Strana: 10,11

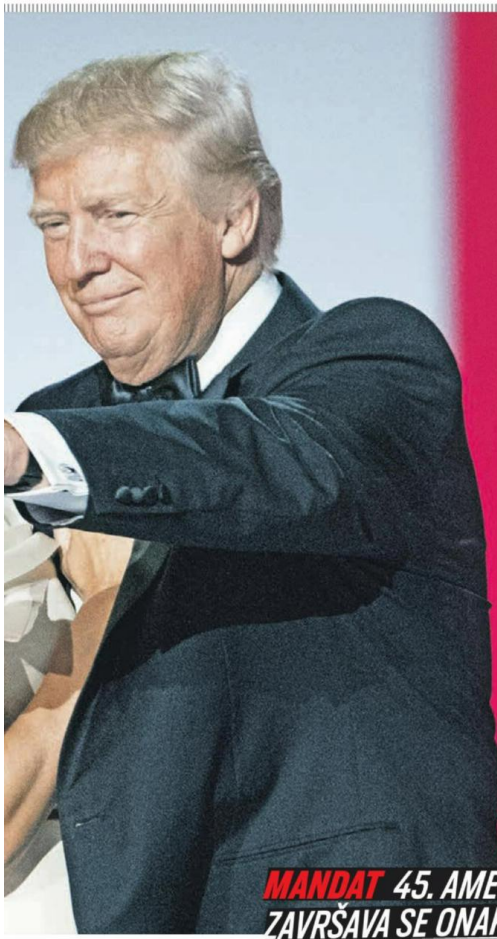

I MELANIJA OSTAVILA TRAG U BELOJ KUĆI

Melanija Tramp, supruga Donalda Trampa, kao i on sam, neće ostati zapamćena po nekom velikom uspehu. Nema sumnje da je Melanija kao prva dama SAD ušla u istoriju zbog mnogih stvari. Međutim, to je više zbog onoga što jeste, a ne zbog onoga što je uradila.

Naime, on je prva prva dama rođena u inostranstvu u poslednjih 195 godina. Rođena je u Sloveniji u bivšoj Jugoslaviji. Prva je i prva dama koja je bila bivša manekenka i koja je pozirala gola. Prva je koja je bila treća predsednikova supruga. Prva kojoj engleski nije bio prvi jezik.

Čini se da je pravila uglavnom pogrešne odluke tokom boravka u Beloj kući, zbog kojih joj je popularnost uglavnom opadala. Od prve dame SAD se očekuje da se bavi nekom vrstom dobrotvornog rada. To baš i nije pošlo za rukom Melaniji, čija je inicijativa od početka ismevana. Radi se o kampanji za to da se deca u Americi podstiču da budu najbolja u onome što žele da rade. Takođe, ona se navodno fokusira na dobrobit i blagostanje dece i mladih, dok se zalaže i protiv nasilja putem društvenih mreža i protiv zloupotrebe droge.

Ostaće upamćena i po svom stilu, ali i čestim katastrofalnim odabirom odeće.



PRVA DAMA ČESTO JE IZAZIVALA BURNE REAKCIJE SVOJIM POSTUPCIMA

Njeno putovanje u junu 2018. godine na američko-meksičku granicu u posetu deci migrantima izazvalo je nevericu. Naime, nosila je jaknu sa natpisom „Mene baš briga, a tebe?" Taj natpis svakako nije bio u skladu s njenom inicijativom za pomoć deci.

Iako možda u javnosti ne izgleda tako, oni koji je poznaju rekli su da Melanija ima mnoge sličnosti sa suprugom. To je pokazala kada je izdejstvovala otpuštanje jedne savetnice za nacionalnu bezbednost u Beloj kući. Stefani Volkof, bivša prijateljica prve dame, napisala je knjigu u kojoj tvrdi da Tramp ne bi bio toliko uticajan da nije njegove supruge. Ona tvrdi da se Melanija u postupcima i ambicijama ni najmanje ne razlikuje od supruga. Melanija Tramp će, po svemu sudeći, prekinuti stogodišnju tradiciju odlaska prvih dama time što neće svoju naslednicu Džil Bajden da povede u obilazak porodičnog krila Bele kuće. Od februara 2016. godine, od kada se pratio njen rejting u javnosti, ima najmanju popularnost. (I. Kešanski)

MANDAT 45. AMERIČKOG PREDSEDNIKA ZAVRŠAVA SE ONAKO KAKO JE I POČEO – U PLAMENU HAOSA

delio osećanja – ponos, sreću, ogorčenje, bes – stvarajući tako sveprisutnost koja je dominirala dnevnim vestima.

Kao nijedan američki predsednik do sada sebe je stavio u centar pažnje, učinio se zvezdom doslovnog rijalitija, uvek sa pogledom ka kamerama, njuhom za dramatičnost, instinktom za nečuveno. Pristalice su to volele, protivnici su mrzeli, ali niko nije mogao da skloni pogled. Svet i Amerika pratili su šou ne trepćući. Rijaliti administracija je imala i smrtonosne posledice. Više od 400.000 Amerikanaca umrlo je od virusa korona, dok je Tramp umanjivao opasnost od pandemije i odbijao nošenje maske. Američke rasne i političke podele produbile su se pod Trampom, a deca migranti su odvojena od roditelja.

Rasne tenzije eruptirale su prošlog leta u nasilne demonstracije širom zemlje. Iritirao je svetske lidere i narušio odnose sa tradicionalnim saveznicima za koje je smatrao da ne prate američku finansijsku težinu u globalnim savezima. Iz brojnih sporazuma se povukao, ugrožavajući teškom mukom postignute klimatske i nuklearne dogovore.

Kritikovao je i vređao novinare, istovremeno žudeći za njihovom pažnjom i poštovanjem. Baza je uživala u njegovoj demonizaciji medija i nagrađivala ga aplauzom za pogrdna imena koja im je dodeljivao. Govorio je šta god je želeo uglavnom bez ikakvih posledica, što je izdašno koristio za širenje dezinformacija i napada na neistomišljenike. Međutim, to više nije slučaj. Trampov rijaliti završava se kako je i počeo – u plamenu haosa. Nakon što je nedeljama na sve načine pokušavao da ospori rezultate predsedničkih izbora, podstakao je pristalice na smrtonosnu pobunu u Kapitolu. Prizori nasilja i nereda obišli su svet. Posle njih je njegovo predsedništvo osuđeno na istorijsku sramotu drugog opoziva. Izgubio je moć, saveznike i Tviter.

TRAMPIZAM OSTAJE

„Otpušten si", bile su reči uz koje je Tramp ispraćao šegrte iz njegovog rijalitija i uz koje ga sada protivnici ispraćaju iz Bele kuće. Ipak, ima i onih opreznijih, svesnih da iako Tramp odlazi, „trampizam" ostaje da tinja u američkom društvu. To je bilo jasno odmah nakon izbora na kojima je za njega glasalo više ljudi nego 2016. Amerikanci su četiri godine slušali njegove politički nekorektne izjave, svedočili njegovim aferama sa pornoglumicama, koketiranju sa Rusijom, opozivu, malverzacijama oko poreskih prijava, bili žrtve njegovog lošeg odgovora na pandemiju... A ona su sa svim tim na umu 3. novembra izašli na birališta i ponovno glasali za njega.

Trampovo neprekidno preispitivanje osnovnih institucija i izbornog sistema dalo je željeni rezultat, čak i ako mu nije donelo novi mandat. Baza pristalica koju je brižljivo negovao, a koju uglavnom čine oni koji su već bili nezadovoljni elitističkim i nefunkcionalnim Vašingtonom, sada je definitivno izgubila poverenje u sopstvenu demokratiju. Umesto da završi na smetlištu istorije, kako su to protivnici predvidali, „trampizam" bi mogao da definiše desničarsku politiku u SAD i da ostane mobilišuća, visokopolarizujuća, ne uvek na vlasti, ali uvek prisutna struja. Ako pogledamo godine koje dolaze, realno je očekivati da će se bes Trampovih simpatizera održati. Podložni teorijama zavere, oni će ostati ubeđeni da je Bajden pokrao izbore. ■

kliping centar Srbije
www.ninamedia.rs

Datum: 20.01.2021
Medij: Politika
Rubrika Događaji dana
Autori: Jelena Popadić
Teme: Migranti/azilanti
Naslov: U Srbiji počela masovna vakcinacija

Napomena:
Površina: 1401

Strana: 1,5

НАРУЧЕНО ДОВОЉНО ЦЕПИВА ПРОТИВ КОВИДА 19

У Србији почела масовна вакцинација



ФОТО ЕРА-ЕФЕ/Andrej Cukic

Припадници Војске Србије у реду за имунизацију на Београдском сајму

Председник Србије Александар Вучић позвао је грађане да се што пре пријаве за вакцинацију, јер је то суштинска заштита. На јучерашњој седници државног врха и Оперативног тима за вакцинацију, председник је најавио да ће за викенд највероватније примити кинеску вакцину наводећи да је био болестан, због чега је морао мало да сачека. У Србију је до сада стигло укупно 1.054.950 вакцина, а како је речено, уговорено је и делимично плаћено 6.182.200 доза. У дану када је почела масовна вакцинација Вучић је рекао да је од кључног значаја да се грађани убрзано вакцинишу јер тако спасавају сопствени живот и животе других. „Позивам грађане да се вакцинишу, да покажу одговорност, озбиљност, да себе и своје ближње чувају, да на сваки могући начин земљу убрзано погурамо напред", поручио је Вучић.

страна 5

Datum: 20.01.2021
Medij: Politika
Rubrika Događaji dana
Autori: Jelena Popadić
Teme: Migranti/azilanti
Naslov: U Srbiji počela masovna vakcinacija

Napomena:
Površina: 1401

Strana: 1,5

ДО САДА У НАШУ ЗЕМЉУ СТИГЛО ВИШЕ ОД МИЛИОН ДОЗА ЦЕПИВА

У Србији почела масовна вакцинација против ковида 19



Фотографије Танјуг / С. Радовановић

Са јучерашњег састанка државног врха и Оперативног тима за вакцинацију

Са прве стране

Указао је да пример обољења у дому за старе у Шапцу то најбоље доказује, јер да штићеници нису били вакцинисани, била би то ужасна трагедија. „Молим све да се пријаве што је могуће пре, да се вакцинишу, а ако не морају да бирају да не бирају", рекао је председник Србије. Александар Вучић истакао је да је реч о квалитетним вакцинама и објаснио да грађани који приме вакцину неће моћи да преносе болест, а чак и ако буду заражени, 90 одсто њих, неће теже оболети. У неком тренутку, како је рекао, неће моћи да се бира. „Наручили смо довољно вакцина за сваког грађанина

Александар Вучић

Боримо се на тржишту на којем је 10 држава добило 95 одсто светских вакцина до сада. Хоћу да грађани знају колико је наша земља успешна у борби и са таквим земљама

Србије. Наручићемо двоструко више, а неке земље су петоструко више. У сваком случају боримо се на тржишту на којем је 10 земаља добило 95 одсто светских вакцина до сада. Хоћу да грађани знају колико је наша земља успешна у борби и са таквим земљама", нагласио је он.

Подсетио је да је Србија била међу оним земљама, којих није био велики број, које су учествовале при ЕУ на донаторској конференцији за израду вакцина. „Србија је донирала два милиона евра за вакцине. Чини ми се да смо не малим делом учествовали у подршци прављењу лека за излазак из кризе. Први смо из региона уплатили новац за Ковакс програм, специјализован програм у оквиру ЕУ, преко којег би требало од није да добијемо значајне количине вакцина, које још нисмо добили", казао је. Вучић је изразио уверење да ће на састанку у четвртак у Бриселу разумети потребу и нас на западном Балкану, као и да ћемо убрзо моћи да рачунамо и на те вакцине.

Директор Инфективне клинике др Горан Стевановић је нагласио да је најбоља вакцина она коју примите и истакао да је вакцина у историји спасила милионе живота. Вучић је замолио да се заштите људи који раде са народом и рекао је надлежнима да лично контактирају са свим општинама и виде шта им је потребно. Вучић је позвао Агенцију за лекове (АЛИМС) да што пре одобре остале вакцине.



Скуп одржан у Палати „Србија"

Председник Србије и премијерка Ана Брнабић представили су јуче најмодернији Систем за пријаву, заказивање и праћење вакцина и имунизацију становништва Србије, који у сваком тренутку прати цео процес од набавке вакцина до вакцинације. Брнабићева је изјавила да је за све у Европи сада највећи изазов како да се те вакцине администрирају и што пре обави вакцинација и додала је да ми то радимо на систематичан начин. Објаснила је да имамо систем који прати вакцину од доласка у нашу земљу, преко смештања у магацин, изласка из њега, пријема у здравствену установу и процес вакцинације. Брнабићева је додала да се прате и оне вакцине које не могу да се употребе, ако су оштећене или нису адекватно чуване. Раније су грађани након вакцинације добијали само један папирић и то није било лако пратити. Вакцине стижу у два централна магацина у Србији, један је на Торлаку и други магацин РФЗО Фармалоџист. Председница владе је позвала све грађане да се пријаве путем е-управе и телефонски пошто је отворен контакт-центар. Брнабићева каже да сви добијају поруку о термину вакцинације.

Вучић је појаснио да се у масовну вакцинацију није могло ући док нисмо добили веће количине вакцина, а да се за то стварају услови тек сада са доласком кинеске вакцине. „О масовној вакцинацији може се говорити када имате вакцину за пола милиона људи, и то се не може радити са 70.000 'Фајзерових' вакцина", прецизирао је Вучић и додао да у Европи тек сад почиње масовна вакцинација.

Он је навео да је требало да стигне и 500.000 руске, али да ћемо убрзо добити 250.000 доза „спутњика в". Током фебруара ће бити убрзана и набавка „Фајзерових" вакцина, а касније и „Астра Зенеке". Када је реч о руској „спутњик в" вакцини, Брнабићева је прецизирала да први контингент који је стигао у Србију, од 2.400 доза, код нас није био регистрован за старије од 60 година, али ће друга транша, знатно већих количина која се очекује, бити регистрована и за све старије од 60 година. Вучић је захвалио Кини на вакцинама, а посебно јер смо вакцину купили по знатно нижим ценама. Објаснио је да је у питању добра, традиционална вакцина која је најлакша и за чување и примену, али је и најскупља.

То ће, како је рекао, највероватније бити прва вакцина којом ће моћи да се вакцинишу и деца од три до 17 година, а прави се од живих вируса. Вучић је рекао да је молио кинеског председника Си Ђинпинга и за још милион доза и да га није било срамота. Такође, како је навео, преко Пољске треба да стигне 800.000 вакцина „Астра Зенеке", а разговара се директно и са компанијом „Џонсон и Џонсон", као и са „Модерном" чије се вакцине очекују на јесен. Тада ће, како је навео, уследити други круг вакцинације који је веома значајан.

Вучић је напоменуо и да бисмо већ сада завршили добар део вакцинације да није било бесмислених кампања, због чега нисмо прихватили да уђемо у трећу фазу испитивања са Кином. „Могуће је да и сам нисам имао храбрости да предузмемо тај корак и да кажу да смо покусини куничи", напоменуо је и објаснио да смо и кинеску и руску увезли тек када су те земље регистровале вакцине које су прошли све фазе испитивања. Председник је поручио да је сигуран да јавност нема утисак, како то инсинуира Нова ТВ, да је тиме што је дочекао испоруку кинеске вакцине, неформално дао дозволу за њено коришћење пре АЛИМС-а. Објаснио је да је агенција прву кинеску вакцину добила раније, као и документацију која уз њу иде и коју су темељно ишчитали. Указао је да је свестан јачине антиваксер покрета и додао да једна политичка странка у Србији или пређуткује или подржава антимигрантске и антиваксер акције.

Одговарајући на питање да ли се одустало од првобитног плана Института „Батут" за приоритете у вакцинисању министарка Дарија Кисић Тепавчевић је рекла да су се приоритети утврђивали на основу планираних испорука и расположивих вакцина. „Сада смо проширили концепт на масовну вакцинацију, јер имамо веће расположиве вакцине, па осим приоритетних група то може да учини и општа популација". Истакавши да су наши најстарији најсавеснији део друштва, Вучић је навео да је срећан што је земља успела да обезбеди оно што многи нису. Прокоментарисао је да нема тачан податак колико се здравствених радника пријавило за вакцинацију, али да ни ту нема проблема, већ да иде одлично.

Јелена Попадић

Брнабићева: Неће бити санкција за оне који се не вакцинишу

Масовна вакцинација у Србији почела је јуче, а премијерка Ана Брнабић је још једном нагласила да ће она бити добровољна и да они који не буду желели да приме вакцину неће трпети санкције. Она је истакла да у свету само Израел и Уједињени Арапски Емирати имају масовну вакцинацију, први са „Фајзеровим", други са кинеским вакцинама, а највећи број земаља још нема ниједну вакцину. Масовна вакцинација у Кини, како је појаснила, не може се поредити са другима, јер је у питању огромна земља. Србија је, како је додала, разговарала са Израелом о њиховим искуствима и покушаћемо да реплицирамо тај систем. Код нас се за вакцинацију пријавило 351.000 заинтересованих, од којих је 67 одсто старије од 50 година. Гостујући на ТВ Прва Брнабићева је навела да је поносна јер Србија може да помогне и региону.

Премијерка је прецизирала и да је Србија једина у свету добила и платила вакцину кинеског произвођача „Синофарм" и навела да је Агенција за лекове и медицинска средства у понедељак увече дала дозволу за првих 100.000 кинеских вакцина.

kliping centar Srbije
www.ninamedia.rs

Datum: 20.01.2021
Medij: Informer
Rubrika Udarne vesti
Autori: Redakcija
Teme: Migracije

Napomena:
Površina: 21

Naslov: 13

Strana: 4



RAVNOPRAVNOST

13

miliona evra dodatno je obezbedila EU za upravljanje migracijama u Srbiji

kliping centar Srbije
www.ninamedia.rs

„BLIC" KOMENTAR



ZLATKO ČONKAŠ
novinar

Nepismeni

Srbija ima nešto malo manje od sedam miliona stanovnika od kojih čak 14 odsto, odnosno oko 850.000 ljudi nema osnovnu školu.

Odgovor na pitanje kako toliko stanovnika nema osnovnu školu koja je u našoj zemlji obavezna teško je pronaći, a još teže utvrditi zašto i dalje ima nepismenih ljudi. Istini za volju, među nepismenima je najviše stanovnika starijih od 65 godina koji žive u ruralnim sredinama i mahom se bave poljoprivredom ili stočarstvom pa za školu nisu puno ni marili, a potpuno poražavajući je podatak da je među nepismenima pet puta više žena.

Stručnjaci kažu da je to rezultat patrijarhalnog vaspitanja i vraćanja na pogrešne tradicionalne vrednosti potkrepljene sentencama tipa: „žensko dete – tuđa sreća". Takav stav ne samo da je sraman već je i nedopustiv, a reflektuje se u mnogim slojevima društva. Žene su manje plaćene od muškaraca, teže nalaze posao i retko se nalaze na rukovodećim pozicijama, a kada se na njima i nađu uvek se nađe neki neverni Toma koji će posumnjati da je na to mesto dospela svojim radom i trudom.

Moramo se odreći pogrešnih patrijarhalnih nazora, stavova da je ženama mesto u kući...

Posmatrajući i nove trendove odliva mozgova, kao i sve manji prirodni priraštaj, dolazimo do zabrinjavajuće računice da će se procenat nepismenih i neškolovanih značajno povećati u odnosu na broj stanovnika, tako da ćemo se, hteli mi to ili ne, svrstati među nerazvijene zemlje sa niskom stopom obrazovanja. Ipak, vijati i mincati bolje procente sprečavanjem odliva mozgova nije rešenje. Ono se nalazi u motivaciji svih onih bez škole da se dodatno angažuju i vanredno je završe kako bi što lakše našli posao i obezbedili sebi pristojan život. Tako bi mogli i lakše da zasnuju porodicu i poprave nam i onaj negativan prirodni priraštaj.

Smatram da se mi kao narod prvo moramo odreći pogrešnih patrijarhalnih nazora, stavova da je ženama mesto u kući, da bolesna deca ne treba da idu u školu jer je to sramota i drugih sličnih gluposti pa tek onda prozivati institucije ukoliko nas neka od njih sprečava da školujemo svoju decu.

Datum: 20.01.2021
Napomena:
Medij: Narodne novine - Niš
Površina: 660
Rubrika Aktuelno
Autori: Redakcija
Teme: Međunarodna organizacija za migracije (IOM); Migranti/azilanti; Vladimir Cucić; Komesarijat

Naslov: DODATNIH 13 MILIONA EVRA ZA UPRAVLjANjE MIGRACIJAMA

ЗА АКТИВНОСТИ ТОКОМ 2021. ГОДИНЕ У ОКВИРУ ЕУ ПОДРШКЕ СРБИЈИ

ДОДАТНИХ 13 МИЛИОНА ЕВРА ЗА УПРАВЉАЊЕ МИГРАЦИЈАМА

Европска унија наставља да подржава Србију у управљању миграцијама. За активности током 2021. године ЕУ је обезбедила додатних 13 милиона евра.

Од 2015. године, када је почео повећан прилив мигранта на територију Србије, ЕУ је донирала Србији, укључујући и ову помоћ за 2021. годину, више од 130 милиона евра. Ова средства користе се за подршку државним институцијама укљученим у управљање миграцијама, као и за подршку мигрантима.

Кроз подршку ЕУ, Србија примењује свеобухватан приступ који је базиран на четири кључне компоненте, тачније Комесаријат за избеглице и миграције који обезбеђује смештај, храну и заштиту за мигранте и избеглице; Министарство здравља и Министарство образовања обезбеђују медицинске и педагошке услуге мигрантима док су на територији Србије, а Међународна организација за миграције (ИОМ) помаже институцијама Србије при пружању заштите мигрантима и спроводи програм асистираног добровољног повратка и реинтеграције за мигранте у сигурне земље порекла; У оквиру четврте компоненте појачава се управљање границом јачањем капацитета Министарства унутрашњих послова. Припадници Граничне полиције Министарства унутрашњих послова границу са Бугарском и Северном Македонијом чувају заједно са гостујућим колегама из земаља Европске уније.

Текућа Подршка ЕУ управљању миграцијама у Србији показала се као кључан и одржив програм и током КОВИД-19 пандемије, па и током 2020. када је број смештених мигранта на моменте прелазио и 9.000. Владимир Цуцић, комесар за избеглице и миграције, каже да тај број тренутно износи око 6.200.

"Драгоцена је помоћ Европске уније управљању миграцијама у Србији. У исто време, Србија, као земља транзита за мигранте, испуњава све своје обавезе на европском путу. Сарадња са Европском унијом у погледу управљања миграторним токовима показала се, тако, обострано плодоносна", оценио је комесар Цуцић.

Амбасадор Сем Фабрици, шеф Делегације Европске уније у Србији, каже да присуство мигранта и избеглица значи и константну бригу о тој популацији и то у складу са стандардима Европске уније. Зато ће ЕУ наставити да подржава институције у Србији да обезбеђују услуге за мигранте на време и адекватно, као и да ефикасније управљају границом, наводи се у саопштењу.

"Као и током претходних неколико година, ЕУ ће наставити да помаже Србији да ефикасно и хумано управља миграцијама. Ова помоћ осигурава приступ здравственим услугама, школовању и социјалној заштити. Посебна пажња посвећује се малолетницима без пратње, као и инфраструктурним пројектима. Посебно се захваљујем свим нашим кључним партнерима. Све надлежне институције, укључујући Министарство просвете, Министарство за рад, запошљавање, борачка и социјална питања, и Министарство здравља, као и локалне самоуправе на чијим територијама бораве мигранти и избеглице, континуирано раде овај важан посао".

Свим институцијама укљученим у управљање миграцијама у Србији, као и Европској унији као донатору, од велике важности је правовремено пружање информација јавности о свим питањима у вези са мигрантима. Искуства стварног живота у прихватним центрима и центрима за азил током током ограниченог кретања због КОВИД-19 пандемије документована су у десетоминутном документарном филму "Лоцкед доњн", који описује живот мигранта у Прихватном центру у Обреновцу.



СРБИЈА ИСПУЊАВА СВЕ СВОЈЕ ОБАВЕЗЕ НА ЕВРОПСКОМ ПУТУ: у овој години стиже 13 милиона евра за подршку управљања миграцијама

Више о Подршци ЕУ управљању миграцијама у Србији

Европска унија (ЕУ) је највећи донатор Републике Србије у управљању миграцијама. Од средине 2015. године, када је почео повећан прилив мигранта на територију Републике Србије, ЕУ је донирала више од 130 милиона евра и тако је обезбедила хуманитарну помоћ и заштиту мигранта, а посебно деце, адекватне услове смештаја и живота у прихватним и центрима за азил, укључујући храну, здравствену негу и образовање, помоћ локалним заједницама где су смештени мигранти како би се ојачала социјална кохезија, помоћ Републици Србији при управљању границама и борби против трговине људима, као и помоћ за изградњу капацитета институција Републике Србије које су укључене у управљање миграцијама. Такође, ЕУ је подржала Србију са више од 28 милиона евра да ефикасно контролише границе и тако допринесе безбедности грађана Србије, унапреди безбедност на граничним прелазима и спречи криминалне активности, и тако омогући брз проток путника и робе (интегрисано управљање границом).

#ЕУ ЗА ТЕБЕ

kliping centar Srbije
www.ninamedia.rs

Vreme: 19.01.2021 16:30
Medij: europeanwesternbalkans.rs
Link: https://europeanwesternbalkans.rs/eu-obezbedila-jos-13-miliona-evra-za-upravljanje-migracijama-u-
Autori: Redakcija
Teme: Komesarijat za izbeglice Republike Srbije

Naslov: EU obezbedila još 13 miliona evra za upravljanje migracijama u Srbiji



19. 01. 2021.

19. 01. 2021.

BEOGRAD - Evropska unija obezbedila je dodatnih 13 miliona evra za podršku Srbiji u upravljanju migracijama u 2021. godini, prenosi FoNet. Od 2015. godine, EU je donirala Srbiji, uključujući i pomoć za 2021. godinu, više od 130 miliona evra. "Dragocena je pomoć EU upravljanju migracijama u Srbiji. U isto vreme, Srbija, kao zemlja tranzita za migrante, ispunjava sve svoje obaveze na evropskom putu. Saradnja sa EU u pogledu upravljanja migratornim tokovima pokazala se, tako, obostrano plodonosna", ocenio je komesar za izbeglice i migracije Vladimir Cucić. Šef Delegacije EU u Srbiji Sem Fabrici rekao je da prisustvo migranata i izbeglica znači i konstantnu brigu o toj populaciji i to u skladu sa standardima Evropske unije. "Zato će EU nastaviti da podržava institucije u Srbiji da obezbeđuju usluge za migrante na vreme i adekvatno, kao i da efikasnije upravljaju granicom", zaključio je Fabrici.

Datum: 21.01.2021
Medij: NIN
Rubrika Svet
Autori: Ivana Janković
Teme: Migranti/azilanti
Naslov: Čuvar otvorenih vrata

Napomena:
Površina: 1033

Strana: 46,47



КО ЈЕ АРМИН ЛАШЕТ, НОВИ ПРЕДСЕДНИК ХРИШЋАНСКО-ДЕМОКРАТСКЕ УНИЈЕ НЕМАЧКЕ

Чувар отворених врата

У време највећих критика на рачун Ангеле Меркел због одлуке да у земљу прими велики број миграната, нови шеф ЦДУ је остао одан канцеларки, одлазећи и корак даље, јер је на место државне секретарке за интеграције у Северној Рајни Вестфалији поставио Серап Гулер - Туркињу рођену у Немачкој. То му, међутим, као ни недавни избор на чело партије, не гарантује место будућег канцелара

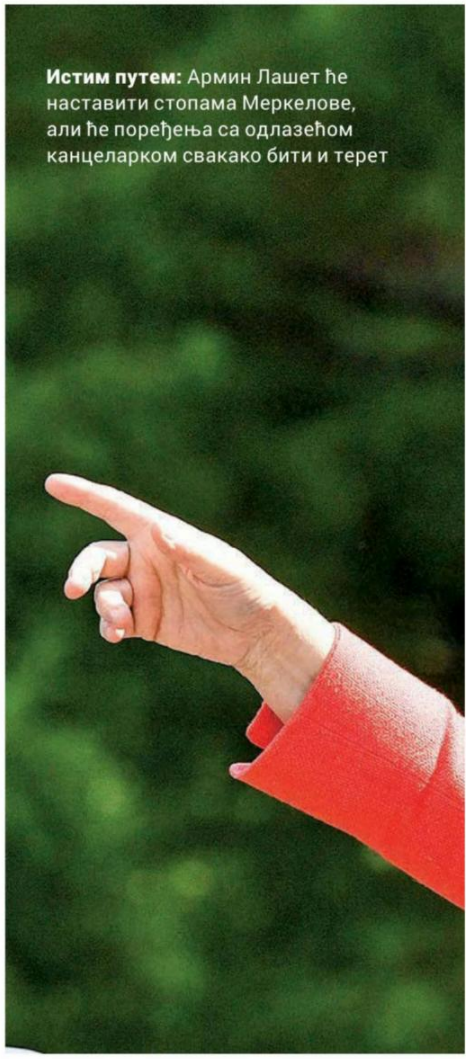

Истим путем: Армин Лашет ће наставити стопама Меркелове, али ће поређења са одлазећом канцеларком свакако бити и терет

Хришћанско-демократска унија (ЦДУ) добила је новог лидера, а Немачка кандидата за канцелара на изборима у септембру. Армин Лашет, који има снажну подршку одлазеће канцеларке Ангеле Меркел, наставиће њену политику, што је добар почетак, али није извесно шта ће све бити потребно да се попуни празан простор који ће остати иза ње. Иако је напустила позицију председника партије још пре три године, њена је реч остала пресудна по многим партијским питањима, па и кад је реч о питању избора наследника.

Претходни избор, Анегрет Крамп-Каренбауер, показало се, није био најсрећнији. Отпор унутар партије је био превелик, па се на месту председнице задржала тек око годину дана и прошлог фебруара поднела је оставку. Убрзо се кандидовао Лашет.

Сам Лашет је подвукао да је много људи гласало за партију током 16 година зато што су подржавали Ангелу Меркел, и то није спорно. Питање је шта ће бити са тим гласачима када се она буде повукла и хоће ли њен наследник успети да их задржи?

Армин Лашет рођен је 19. фебруара 1961. у Ахену, у веома религиозној, католичкој породици. Био је као млад активан у цркви, да би већ са 18 година приступио ЦДУ. Дипломирао је право у Бону и Минхену, да би затим студирао новинарство и дипломирао 1988. године. До средине деведесетих радио је као новинар, а био је и издавач у новинарству и издаваштву. У скупштину Ахена ушао је 1994. и ту се задржао до 1998. године, да би од јуна 1999. до јуна 2005. био представник у Европском парламенту, где се бавио међународним односима и питањима буџета.

На место потпредседника странке (један од петоро) дошао је 2012, нешто касније, 2017. постао је гувернер Северне Рајне Вестфалије. Са тог места сада је дошао на место првог човека ЦДУ.

„Желим да учиним све да током ове године будемо сложни“, поручио је он, после победе, странци која је тренутно све само не сложна. Он би можда могао да помири струје и добије подршку за кандидатуру за место канцелара.

Био је одан Ангели Меркел и подржао је њену мигрантску политику. Немачка је широм отворила врата, што је у почетку представљало хумани гест, али се убрзо претворило у ноћну мору. Ангела Меркел може у великој мери тим својим одлукама да захвали пад популарности и свој, а и странке. Рачунајући да су грађани све старији и да је нова радна снага све потребнија у земљу је ушло око милион придошлица. Та рачуница показала је и своје лоше стране. Неразумевање, сукоби, на све то и економска криза, незадовољство осталих чланица ЕУ, план о квотама према коме је свака земља требало да преузме одређени број миграната, који је наишао на отпор, све је то ослабило Ангелу Меркел, а разбеснело грађане и унело раздор у странку.

Лашет ју је подржавао, толико да је назван телохранитељем Меркелове,

Он је био први политичар у овој земљи који је људима из имигрантских заједница пружио осећај да су и они важни и да се њихове бриге узимају озбиљно
Серап Гулер

Datum: 21.01.2021
Medij: NIN
Rubrika Svet
Autori: Ivana Janković
Teme: Migranti/azilanti
Naslov: Čuvar otvorenih vrata

Napomena:
Površina: 1033

Strana: 46,47



АП

али он није одустао од става да мигранти доносе више позитивних него негативних ствари и да су прилика за друштво. То је показао и запошљавањем немачких држављана страног порекла, на место државне секретарке за интеграције у Северној Рајни Вестфалији поставио је Серап Гулер. Као Туркиња рођена у Немачкој, она је добро разумела позиције себи сличних: „Он је био први политичар у овој земљи који је људима из имигрантских заједница пружио осећај да су и они важни и да се њихове бриге узимају озбиљно."

Његова ће политика бити на трагу онога што је радила Меркелова, важи за прагматичну особу, за човека који има подршку и у различитим таборима унутар странке и ван ње.

Најинтригантније питање сада, ипак је хоће ли успети да наследи Меркелову на месту канцелара и ко ће му бити противкандидати. О томе ће се одлучивати за који месец, а засад се спомињу два имена – Јенс Шпан и Маркус Зедер. Јенс Шпан, четрдесетогодишњи министар здравља, постао је најпознатији члан владе током пандемије. Иако не превише говорљив, он је поверење стекао захваљујући озбиљности коју је показао у борби против короне, када су на испиту биле све институције, а посебно здравствене. Та популарност донела је сада и наговештаје да би могао бити следећи канцелар. Он је пак био подршка Лашету у борби за председника странке, а сада је на месту његовог заменика. О својој кандидатури се још не изјашњава.

Маркус Зедер, баварски премијер, амбициозни је лидер Хришћанско-социјалне уније Баварске (ЦСУ) који је током прошле године постао један од најпопуларнијих политичара, захваљујући брзим и оштрим реакцијама на пандемију. Препоручио се тада као одлучан, храбар, способан да води заједницу у најтежим временима.

Прогнозе о кандидатима остају тема, ко ће изаћи на изборе знаће се у марту, а ко ће бити нови канцелар у септембру.

Ко год да буде победник, сешће на место Ангеле Меркел, а то није завидна позиција. У то ће се сада, на нешто нижем нивоу, уверити и Армин Лашет.

ИВАНА ЈАНКОВИЋ

Vreme: 20.01.2021 16:07
Medij: krstarica.com
Link: https://www.krstarica.com/vesti/svet/utopila-se-43-migranta-kod-libijske-obale-10-spaseno/
Autori: @krstarica
Teme: Međunarodna organizacija za migracije (IOM); Komesarijat za izbeglice Republike Srbije

Naslov: Utopila se 43 migranta kod libijske obale, 10 spašeno



ŽENEVA - Najmanje 43 zapadnoafrička migranta koji pokušavaju da dođu do Evrope utopilio se u utorak kod obala Libije, nakon što se njihov brod prevrnuo na

ŽENEVA - Najmanje 43 zapadnoafrička migranta koji pokušavaju da dođu do Evrope utopilio se u utorak kod obala Libije, nakon što se njihov brod prevrnuo na uzburkanom moru, saopštile su danas agencije Ujedinjenih nacija.

Deset preživelih migranata spasila je i na sigurno prebacila obalska straža u Zuari , potvrđeno je u zajedničkoj izjavi Međunarodne organizacije za migracije(IOM) i Visokog komesarijata za izbeglice UN (UNHCR), prenosi Rojters.

Agencije Ujedinjenih nacija pozvale su na ponovno aktiviranje državnih operacija traganja i spasavanja na Mediteranu i na zaustavljanje povratka migranata u "nebezbedne luke".

Ratom razorena Libija glavni je put za migrante koji žele da dođu do Evrope, navodi agencija.

(Tanjug)

Vreme: 20.01.2021 16:15
Medij: rtv.rs
Link: http://www.rtv.rs/sr_lat/svet/utopila-se-43-migranta-kod-libijske-obale-10-spaseno_1200071.html
Autori: Redakcija
Teme: Komesarijat za izbeglice Republike Srbije; Međunarodna organizacija za migracije (IOM)

Naslov: Utopila se 43 migranta kod libijske obale, 10 spašeno



ŽENEVA - Najmanje 43 zapadnoafrička migranta koji pokušavaju da dođu do Evrope utopilo se u utorak kod obala Libije, nakon što se njihov brod prevrnuo na uzburkanom moru, saopštile su danas agencije Ujedinjenih nacija.

Deset preživelih migranata spasila je i na sigurno prebacila obalska straža u Zuari , potvrđeno je u zajedničkoj izjavi Međunarodne organizacije za migracije (IOM) i Visokog komesarijata za izbeglice UN (UNHCR), prenosi Rojters. Agencije Ujedinjenih nacija pozvale su na ponovno aktiviranje državnih operacija traganja i spasavanja na Mediteranu i na zaustavljanje povratka migranata u "nebezbedne luke". Ratom razorena Libija glavni je put za migrante koji žele da dođu do Evrope, navodi agencija.

Vreme: 20.01.2021 16:20
Medij: beta.rs
Link: https://beta.rs/vesti/drustvo-migranti/140235-un-najmanje-43-migranta-poginula-u-brodolomu-kod-
Autori: Redakcija
Teme: Međunarodna organizacija za migracije (IOM)

Naslov: UN: Najmanje 43 migranta poginula u brodolomu kod Libije



Najmanje 43 migranta poginula su kod obale Libije kada se prevrnuo brod u kom su krenuli ka Evropi, saopštila je danas Medjunarodna organizacija za migracije (IOM)...
DRUSTVO MIGRANTI | 20.01.2021 16:20 > 20.01 16:20

Najmanje 43 migranta poginula su kod obale Libije kada se prevrnuo brod u kom su krenuli ka Evropi, saopštila je danasMedjunarodna organizacija za migracije (IOM).Ovo je prvi brodolom ove godine u kom su stradali migranti, saopšteno je.

Obalska straža libijskog grada Zuara spasila je 10 osoba.

Prema rečima preživelih, svi poginuli su muškarci poreklom iz zemalja zapadne Afrike.

Omanji brod pun migranata krenuo je juče ujutru iz libijskog grada Zavija i prevrnuo se nekoliko sati kasnije u uzburkano more pošto mu se pokvario motor.

Libija je jedna od glavnih tranzitnih tačaka migranata iz Afrike koji krenu na opasno putovanje do Evrope.

Najčitanije sada

Vreme: 20.01.2021 16:54
Medij: balkantv.rs
Link: http://balkantv.rs/utopila-se-43-migranta-kod-libijske-obale-10-spaseno/
Autori: Redakcija
Teme: Komesarijat za izbeglice Republike Srbije

Naslov: Utopila se 43 migranta kod libijske obale, 10 spašeno



Najmanje 43 zapadnoafrička migranta koji pokušavaju da dođu do Evrope utopilo se u utorak kod obala Libije, nakon što se njihov brod prevrnuo na uzburkanom moru, saopštile su danas agencije Ujedinjenih nacija.20/01/2021 Redakcija BALKAN TV Vesti , Vesti iz sveta , za slajder 0

ŽENEVA -

Najmanje 43 zapadnoafrička migranta koji pokušavaju da dođu do Evrope utopilo se u utorak kod obala Libije, nakon što se njihov brod prevrnuo na uzburkanom moru, saopštile su danas agencije Ujedinjenih nacija.

EPA-EFE/STRINGER

Deset preživelih migranata spasila je i na sigurno prebacila obalska straža u Zuari , potvrđeno je u zajedničkoj izjavi Međunarodne organizacije za migracije (IOM) i Visokog komesarijata za izbeglice UN (UNHCR), prenosi Rojters.

Agencije Ujedinjenih nacija pozvale su na ponovno aktiviranje državnih operacija traganja i spasavanja na Mediteranu i na zaustavljanje povratka migranata u "nebezbedne luke".

Ratom razorena Libija glavni je put za migrante koji žele da dođu do Evrope, navodi agencija.

Vreme: 20.01.2021 19:51
Medij: jugpress.com
Link: https://jugpress.com/srbija-dobija-jos-13-miliona-evra-za-upravljanje-migracijama-od-eu-do-sada-
Autori: Redakcija
Teme: Komesarijat za izbeglice Republike Srbije

Naslov: Srbija dobija još 13 miliona evra za upravljanje migracijama od EU, do sada pomoć iznosi 130 miliona evra



BEOGRAD Evropska unija nastavlja da podržava Srbiju u upravljanju migracijama. Za aktivnosti tokom 2021. godine EU je obezbedila dodatnih 13 miliona evra. Od 2015. godine, kada je počeo povećan priliv migranata na teritoriju Srbije, EU...

BEOGRAD Evropska unija nastavlja da podržava Srbiju u upravljanju migracijama. Za aktivnosti tokom 2021. godine EU je obezbedila dodatnih 13 miliona evra. Od 2015. godine, kada je počeo povećan priliv migranata na teritoriju Srbije, EU je donirala Srbiji, uključujući i ovu pomoć za 2021. godinu, više od 130 miliona evra. Ova sredstva koriste se za podršku državnim institucijama uključenim u upravljanje migracijama, kao i za podršku migrantima. Kroz podršku EU, Srbija primenjuje sveobuhvatan pristup koji je baziran na četiri ključne komponente: Prvo - Komesarijat za izbeglice i migracije obezbeđuje smeštaj, hranu i zaštitu za migrante i izbeglice; Drugo - Ministarstvo zdravlja i Ministarstvo obrazovanja obezbeđuju medicinske i pedagoške usluge migrantima dok su na teritoriji Srbije; Treće - Međunarodna organizacija za migracije (IOM) pomaže institucijama Srbije pri pružanju zaštite migrantima i sprovodi program asistiranog dobrovoljnog povratka i reintegracije za migrante u sigurne zemlje porekla; Četvrto - pojačava se upravljanje granicom jačanjem kapaciteta Ministarstva unutrašnjih poslova. Pripadnici Granične policije Ministarstva unutrašnjih poslova granicu sa Bugarskom i Severnom Makedonijom čuvaju zajedno sa gostujućim kolegama iz zemalja Evropske unije. Tekuća Podrška EU upravljanju migracijama u Srbiji pokazala se kao ključan i održiv program i tokom KOVID-19 pandemije, pa i tokom 2020. kada je broj smeštenih migranata na momente prelazio i 9.000. Vladimir Cucić, komesar za izbeglice i migracije, kaže da taj broj trenutno iznosi oko 6.200. "Dragocena je pomoć Evropske unije upravljanju migracijama u Srbiji. U isto vreme, Srbija, kao zemlja tranzita za migrante, ispunjava sve svoje obaveze na evropskom putu. Saradnja sa Evropskom unijom u pogledu upravljanja migratornim tokovima pokazala se, tako, obostrano plodonosna", ocenio je komesar Cucić. Ambasador Sem Fabrici, šef Delegacije Evropske unije u Srbiji, kaže da prisustvo migranata i izbeglica znači i konstantnu brigu o toj populaciji i to u skladu sa standardima Evropske unije. Zato će EU nastaviti da podržava institucije u Srbiji da obezbeđuju usluge za migrante na vreme i adekvatno, kao i da efikasnije upravljaju granicom. "Kao i tokom prethodnih nekoliko godina, EU će nastaviti da pomaže Srbiji da efikasno i humano upravlja migracijama. Ova pomoć osigurava pristup zdravstvenim uslugama, školovanju i socijalnoj zaštiti. Posebna pažnja posvećuje se maloletnicima bez pratnje, kao i infrastrukturnim projektima. Posebno se zahvaljujem svim našim ključnim partnerima. Sve nadležne institucije, uključujući Ministarstvo prosvete, Ministarstvo za rad, zapošljavanje, boračka i socijalna pitanja, i Ministarstvo zdravlja, kao i lokalne samouprave na čijim teritorijama borave migranti i izbeglice, kontinuirano rade ovaj važan posao". Svim institucijama uključenim u upravljanje migracijama u Srbiji, kao i Evropskoj uniji kao donatoru, od velike važnosti je pravovremeno pružanje informacija javnosti o svim pitanjima u vezi sa migrantima. Iskustva stvarnog života u prihvatnim centrima i centrima za azil tokom tokom ograničenog kretanja zbog KOVID-19 pandemije dokumentovana su u desetominutnom dokumentarnom filmu "Locked down", koji opisuje život migranata u Prihvatnom centru u Obrenovcu. Evropska unija (EU) je najveći donator Republike Srbije u upravljanju migracijama. Od sredine 2015. godine, kada je počeo povećan priliv migranata na teritoriju Republike Srbije, EU je donirala više od 130 miliona evra i tako je obezbedila humanitarnu

pomoć i zaštitu migranata, a posebno dece, adekvatne uslove smeštaja i života u prihvatnim i centrima za azil, uključujući hranu, zdravstvenu negu i obrazovanje, pomoć lokalnim zajednicama gde su smešteni migranti kako bi se ojačala socijalna kohezija, pomoć Republici Srbiji pri upravljanju granicama i borbi protiv trgovine ljudima, kao i pomoć za izgradnju kapaciteta institucija Republike Srbije koje su uključene u upravljanje migracijama. Takođe, EU je podržala Srbiju sa više od 28 miliona evra da efikasno kontroliše granice i tako doprinese bezbednosti građana Srbije, unapredi bezbednost na graničnim prelazima i spreči kriminalne aktivnosti, i tako omogući brz protok putnika i robe (integrisano upravljanje granicom).

Datum: 21.01.2021
Medij: Danas
Rubrika Ekonomija
Autori: Mirjana N. Stevanović
Teme: Migranti/azilanti
Naslov: Zaražene kriju, hrane nema dovoljno

Napomena:
Površina: 987

Strana: 1,14,15



Foto: IstMedia copy

Ispovesti kineskih radnika o nehumanim uslovima u Boru

Zaražene kriju, hrane nema dovoljno

Strane 14-15

Datum: 21.01.2021
Medij: Danas
Rubrika Ekonomija
Autori: Mirjana N. Stevanović
Teme: Migranti/azilanti
Naslov: Zaražene kriju, hrane nema dovoljno

Napomena:
Površina: 987

Strana: 1,14,15

NAŠA PRIČA: *Internet forumi i prepiska zaposlenih u Ziđinovoj firmi u Srbiji*

Ispovesti kineskih radni nehumanim uslovima ži

■ Reči samih radnika Ziđina u međusobnoj komunikaciji daju sliku života u firmi u kojoj se zaraženi kovidom kriju, hrane nema dovoljno, spava se u kontejnerima koji prokišnjavaju, izlazak van kapije fabrike je zabranjen, nije dozvoljen kontakt sa Srbima „da ne bi kvarili sliku Kine“ i da ih „Srbi sa oružjem“ ne bi doveli u nepriliku, firme u kojoj se radi prekovremeno, kazne su visoke, pasoši oduzeti, a ugovori se ne poštuju

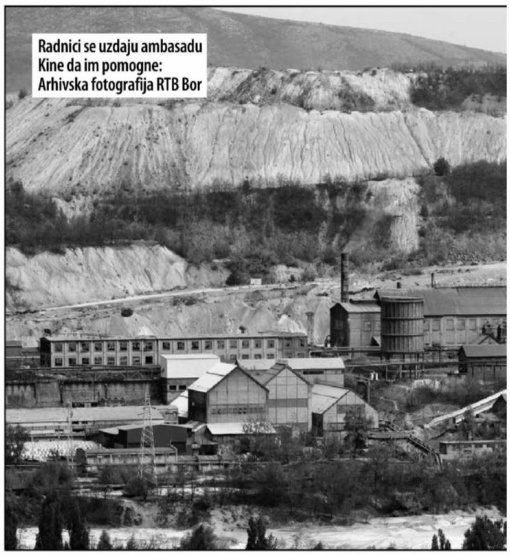
Radnici se uzdaju ambasadu Kine da im pomogne: Arhivska fotografija RTB Bor

Beograd - Iako je firma Jinshan iz sastava Ziđina tvrdila da ne postoji protest Kineza u Boru i da su se oni okupljali nekoliko dana zaredom samo da bi izdejstvovali odsustvo i otputovali kući za njihovu novu godinu, prepiska sa srpskim radnicima iz istog preduzeća, kao i na forumu koji su otvorili potvrđuje pisanje Danasa o nehumanim uslovima pod kojima rade.

Prema informacijama koje su uprkos preprekama procurile u javnost, kineski radnici koje je Jinshan angažovao na pripremi jalovišta za izgradnju novog rudnika bakra u Boru, smešteni su u pretrpane metalne kontejnere bez grejanja, koji prokišnjavaju i ne ostaju im osnovni uslovi za život. Radnici kažu da im hrana u kantini nije dovoljna, da im nedostaje i voda, a osećaju se kao u logoru jer im nije dozvoljeno da izađu van kapija gradilišta na kome žive kad nisu na poslu gde inače provode po 250 sati mesečno. Sve nade kineskih radnika uprte su sada u Ambasadu Narodne Republike Kine u Beogradu, koja se, po njihovim informacijama, uključila u rešavanje ovog problema, ali potvrdu o tome još nismo dobili.

A na mreži koja okuplja više od 300 ljudi, iz objava postavljenih kineskim pismom, potom preko platforme prevedenih na engleski a onda na srpski - izbija očaj. „Tražili smo pomoć, ali nam niko nije verovao i kompanija je krila šta se ovde događa“, navodi jedan od radnika i kaže kako je izgubio poverenju u Ziđin jer on „bezobzirno uništava naše dostojanstvo i našu lojalnost“. „Samo hoću da se vratim kući što je pre moguće i da raskinem moj ugovor o radu sa kompanijom“, navodi se u istoj poruci. Ima i postavki u kojima neki od radnika tvrde da imaju koronu, oni se nalaze u izdvojenim kontejnerima, ali nije poznato na koji način im se pruža medicinska pomoć. „Više od stotinu nas je inficirano“... „40 odsto od ukupnog broja ljudi“... ali šefovi to ne vide kao problem. „Iako smo vrlo uplašeni, i dalje smo primorani da nastavimo da radimo svaki dan. Oni nisu preduzeli efektivne mere predostrožnosti prema nama“, žali se jedan od radnika iz Kine. Na forumu radnici tvrde i da se oni sa izraženom kliničkom slikom kovid oboljenja, tokom noći premeštaju u hotel koji u Boru drži jedan Kinez.

Radnicima nije dozvoljeno ni da komuniciraju sa domaćim kolegama. Iako jezik ne poznaju, mogli su da se sporazumevaju gestovima, ali kada su „nadređeni to videli, upozorili su nas da se nismo povinovali kompanijskim pravilima“. Ne mogu ni da izađu van kapija gradilišta. „Šef je rekao da mi ne razumemo lokalno stanovništvo i zakon, iz straha da ćemo upasti u nevolju, da će neki lokalci biti grubi i da će nam praviti probleme ako budu imali oružje, i da se oni plaše da ćemo mi osramotiti kineski narod. Zato nam ne dozvoljavaju da izlazimo napolje. Ali mi svi hoćemo da izađemo i stupimo u kontakt sa ovom zemljom jer mi nismo nikad bili ovde, tako da smo puni radoznalosti o ovoj zemlji. Mi smo svi dobri ljudi koji nemaju krivične dosijee, a ograničeni smo svakakvim ograničenjima. Ja sam bio u kontaktu sa nekolicinom ljudi iz Srbije koji rade ovde. Oni preuzimaju inicijativu da kažu zdravo nama svaki put, oni su vrlo prijateljski“ napisao je jedan od kineskih radnika. Drugi se žali da ne mogu da izađu ni da kupe ponešto. „Ako nas otkriju kazna je 30.000 dinara, slobodni smo koliko i zatvorenici. Ne razumem zašto nam ne dozvoljavaju da dođemo u kontakt sa Srbima“, kaže on i dodaje da im je kompanija uzela i pasoše.

I jedan od srpskih radnika, zaposlen u istoj firmi, potvrđuje njihovu priču.

„Dali su mi pre neki dan 38.000 da im kupim indukcio-

Novi kolektivni ugovor u Ziđinu smanjuje prava radnika

Beograd - Kompanija Ziđin koper Srbija koja upravlja rudnikom RTB Bor saopštila je juče da u saradnji sa sindikatima priprema novi kolektivni ugovor jer u junu ove godine ističe ugovor koji je ranije zaključio RTB Bor.

„U nameri da preduzeće učini energičnijim i dugoročno zaštiti interese svojih radnika, kompanija Ziđin je izradila Predlog novog Kolektivnog ugovora, u skladu sa Zakonom o radu i drugim važećim zakonima Srbije“, navodi se u saopštenju.

Novi Kolektivni ugovor, kako se navodi, ima za cilj „razbijanje egalitarizma i uspostavljanje konkurentskog mehanizma, koji će znatno poboljšati entuzijazam, inicijativu i kreativnost zaposlenih, a samim tim učiniti i kompaniju energičnijom i uspešnijom“. Ističe se da prosečni prihod neće biti smanjen poboljšanim Kolektivnim ugovorom, već će kompanija uspostaviti dodatni „obećavajući mehanizam kako bi osigurala da zaposleni koji stvore veću vrednost budu dobro prepoznati i finansijski nagrađeni“.

Podseća se, da je od kada je krajem 2018. godine preuzeo RTB, Ziđin uložio oko 650 miliona dolara u otplatu ranijih dugova, u poboljšanje bezbednosti i zaštitu životne sredine, povećanje proizvodnje, kao i u tehničku obnovu i proširenje rudnika i topionice. Ziđin je, kako se navodi, od preuzimanja rudnika zaposlio više od 1.000 lokalnih građana i sada ima više od 5.500 zaposlenih.

Ističe se da su prosečni mesečni neto prihodi zaposlenih porasli za više od 34 odsto, na preko 90.000 dinara, u poređenju sa nivoom iz 2018. godine, a da je to za 50 odsto više od prosečne zarade u celoj zemlji.

Pokret Jedan od pet miliona juče je reagujući na ove vesti ocenio da se u Ziđinu u Boru „ozbiljno krše“ prava radnika i zatražio hitno poništenje kolektivnog ugovora koji je dat rudarima u Majdanpeku i Boru, prenosi Beta.

„Novim kolektivnim ugovorom... sva prava i benefiti smanjeni su na zakonski minimum, što je protivno članu 142 stav 2 dosadašnjeg kolektivnog ugovora koji govori o tome da svaki sledeći može biti samo nadogradnja na prethodni ugovor“, navodi se u saopštenju tog pokreta.

Istaknuto je da u dosadašnjem kolektivnom ugovoru, koji je kineski Ziđin svojevremeno prihvatio pri potpisivanju strateškog partnerstva sa Vladom Srbije u RTB-u, piše da „novi kolektivni ugovor kod poslodavca sledbenika ne može da sadrži manja prava od utvrđenih ovim ugovorom“.

„Smanjenje zarada i svih benifita neobjašnjivo je s obzirom na to da su rudnici u Boru i Majdanepku ostvarili jako dobre rezultate u proizvodnji bakra, zlata, srebra i drugih ruda, a kompanija je samo u 2019. godini ostvarila dobit od 30 miliona dolara“, smatra Jedan od pet miliona. ***N. D.***

kliping centar Srbije
www.ninamedia.rs

Datum: 21.01.2021
Medij: Danas
Rubrika Ekonomija
Autori: Mirjana N. Stevanović
Teme: Migranti/azilanti
Naslov: Zaražene kriju, hrane nema dovoljno

Napomena:
Površina: 987

Strana: 1,14,15



demantuju tvrdnje ove kompanije da nikakvog „protesta nema“

ka o vota u Boru

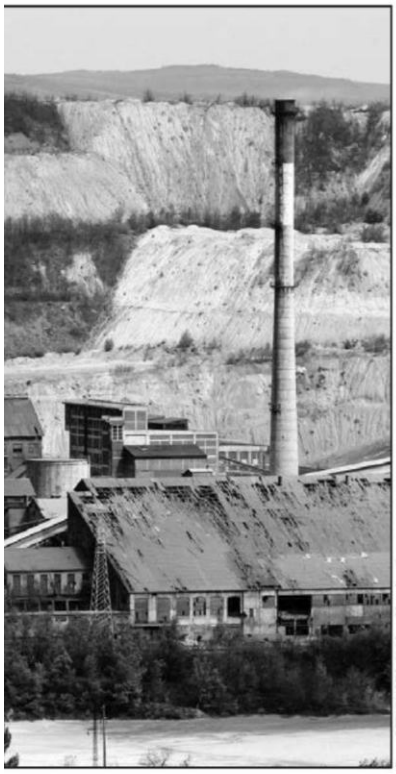

Foto: BETAPHOTO / Milan Obradović

nu ploču, šerpu, pribor za jelo, pet kilograma junetine, 30 gotovih jela, vino, čips, jaja, biber, so, brašno, ulje, soja sos... Ceo ponedeljak sam bio u nabavci ali nije mi teško, to su deca, ti momci 98. godište koji od marta spavaju u gvozdenim kontejnerima a pri tom su vredni, dobri ljudi“, kaže jedan od izvora Danasa kome su dan pre toga na mobilni stigle poruke: „nabavi nam namirnice“, „živimo u garaži“, „niko od nas ne zna da kuva“, „moramo da preživimo“, „treba mi tvoja podrška“...

Na snimcima sačinjenim krišom u spavaonicama u koje je Danas imao uvid, vidi se da neki radnici pokušavaju da spreme hranu, iako kompanija tvrdi da imaju kantinu u kojoj kineski kuvari uz pomoć srpskih pripremaju specijalitete.

„Kompanijski šefovi i njihovi rođaci imaju zasebnu kantinu, oni imaju ukusnu i hranljivu hranu. A mi jedemo isto svaki dan, često hladno, ostatke i ako se pobunimo, naš šef će prema nama preduzeti svakakve mere dok se ne povinujemo njihovom maltretiranju“ piše jedan kineski radnik dok drugi dodaje „svaki dan hrana koju ni psi ne jedu“.

U objavama na forumu navodi se i da je plata koju kineski radnici primaju u Srbiji za oko 30 odsto veća nego što bi zaradili u svojoj zemlji, ali da su namirnice mnogo skuplje. Kažu i da su neki radnici došli bez ugovora, koji se sklapaju na godinu dana, nekima je obećano da će posle šest meseci moći da uzmu mesec dana slobodno da otputuju kući, ali to nije ispunjeno. Sindikat, kažu, nemaju niti znaju šta bi im ponudio jer su u nekoliko navrata dobijali prazne papire da potpišu, ali bili su oprezni jer nisu znali šta bi to moglo da proizvede. Uglavnom, tvrde da su imali mnogo poverenja jer je Zi đin velika kompanija ali da sada „žale zbog toga“. „Zijin Mining and Construction Company ne tretira svoje kineske radnike kao ljudska bića i svaki dan imamo svakakve vrste represije“, navodi radnik. Drugi kaže: „Tražimo od Zi đin majninga da nam nadoknadi trošak loših radnih uslova, mentalne štete, izolacije i za one koji su imali pozitivne testove (na kovid) da organizuju lečenje i lekove. Ako Zi đin nije briga za život ili smrt naših kineskih radnika mi ćemo nastaviti da protestujemo u sedištu Zi đina i da ih kaznimo po zakonu nakon što se vratimo kući“.

Firma Jinshin obećala je da će danas odgovoriti na pitanja našeg lista, dok iz Serbia Zijin Copper nije stigla nikakva informacija iako smo pitanja poslali pre nedelju dana i juče. Nije se odazvalo ni Ministarstvo rada od koga smo prošle nedelje tražili informaciju šta su naše inspekcije utvrdile prilikom kontrole Zi đina.

Mirjana N. Stevanović

Poruka bolesnog radnika

„Ja sam samo običan migrantski radnik koji ne želi da upadne u nevolju. Ja neću ništa. Samo hoću da imam kartu za kući kada budem zdrav jer ima tamo starih ljudi, dece i žena u mojoj familiji i oni očekuju da se vratim kući za okupljanje (kinesku novu godinu, prim. red.). Ne mogu da zamislim šta bi moja porodica uradila ako bih se ja inficirao i umro, i ako bi moji roditelji umrli tužni zbog moje smrti, da li moja žena ne bi mogla da podnese pritisak života da se uda za nekog drugog? Da li će moje dete postati siroče ako bude maltretiran jer je izgubio oca?... Sad sam u vrlo tužnom raspoloženju“.

Jinshin u okviru Zi đina

Firma Jinshin u okviru kompanije Zi đin radi na pripremi jalovišta za izgradnju novog rudnika bakra koji će otvoriti, takođe u okviru Zi đina, firma Rakita. Jinshin nema organizacione veze sa Serbia Zijin Copper, koja je preuzela 67 odsto kapitala i upravljanje nekadašnjim RTB Borom. Ipak, obe posluju u okviru zajedničke matične kompanije Zi đin prema kojoj je i usmereno nezadovoljstvo radnika.

kliping centar Srbije
www.ninamedia.rs

Datum: 21.01.2021
Medij: Informer
Rubrika Udarne vesti
Autori: J. Marković
Teme: Migranti/azilanti
Naslov: Dodik neće migrante U REPUBLICI SRPSKOJ

Napomena:
Površina: 325

Strana: 5



SVAĐA ŠEFA EU DIPLOMATIJE I ČLANA PREDSEDNIŠTVA BiH

Dodik neće migrante U REPUBLICI SRPSKOJ

Šef evropske diplomatije Žozep Borelj i srpski član Predsedništva Bosne i Hercegovine Milorad Dodik sukobili su se zbog migranata.

Borelj je najpre Dodiku uputio pismo u kojem traži da se migranti prime širom Bosne i Hercegovine, uključujući i Republiku Srpsku, u kojoj bi trebalo da budu napravljeni prihvatni centri.

„Država mora biti u stanju da preuzme odgovornost za situaciju. Nerad državnih vlasti i nedostatak koordinacije omogućili su eskalaciju humanitarne krize u Unsko-sanskom kantonu krajem prošle godine. Obezbedili smo više miliona evra pomoći Bosni i Hercegovini za upravljanje migracijama. Treba raditi na uspostavljanju odgovarajućeg sistema upravljanja migracijama i azila širom BiH“, napisao je Borelj.


UCENJUJE Žozep Borelj


NE POPUŠTA Milorad Dodik

mojugao
ANĐELKO KOZOMARA
ANALITIČAR

Očigledno su bošnjački lideri izlobirali ovo u EU. Dodik se opire tim namerama, ali sad je situacija ozbiljna. Bolje da se Dodik nije oglašavao i da je to rešavao na sastancima Predsedništva BiH. Ovako je omogućio EU da vrši pritiske.

Odlučno
RS ne želi novčana sredstva za smeštaj migranata, niti će ih primiti
Milorad Dodik, Predsedništvo BiH

Milorad Dodik, predsedavajući Predsedništva Bosne i Hercegovine, na drugoj strani kaže da ostaje pri svom ranijem stavu da se migranti neće trajno raspoređivati na teritoriji Republike Srpske.

- Borelj je tražio, verovatno pod uticajem Sarajeva, da se migranti rasporede na čitavoj teritoriji Bosne i Hercegovine, bez obzira na jasan stav Republike Srpske. Rekao sam da Republika Srpska ima pravo na svoj stav o migrantskoj krizi i da ga neće menjati. Borelj je insistirao da se obezbede što humaniji uslovi za smeštaj migranata, sa čime sam saglasan. Ali Republika Srpska ne želi i neće prihvatiti bilo kakva novčana sredstva za smeštaj migranata, niti će ih primiti na svoju teritoriju - odlučan je Dodik.

J. MARKOVIĆ

Datum: 21.01.2021
Medij: 24 Sata
Rubrika U fokusu
Autori: Redakcija
Teme: Migranti/azilanti

Napomena:
Površina: 39

Naslov: EU KRITIKUJE ODNOS PREMA MIGRANTIMA

Strana: 4



EU KRITIKUJE ODNOS PREMA MIGRANTIMA

DEO POSLANIKA U Evropskom parlamentu oštro je kritikovao postupanje hrvatskih vlasti prema migrantima na granici s BiH, nazivajući ga "sramotnim". U središtu rasprave o humanitarnoj situaciji izbeglica i migranata na spoljnim granicama EU u utorak se u Briselu, pored položaja migranata u kampovima u Grčkoj, našlo i pitanje migranata u BiH koji pokušavaju preko Hrvatske da uđu u Evropsku uniju. Evropski poslanici tvrde da hrvatska policija prema migrantima postupa kršeći njihova prava i zatražili su od EU da sprovede istragu i zaustavi takvo postupanje hrvatske granične policije. ||||

Datum: 21.01.2021
Medij: Večernje novosti
Rubrika Svet
Autori: D.SAVIĆ, D.M.
Teme: Migranti/azilanti

Napomena:
Površina: 968



Naslov: Bajden prvo poništio Trampove dokumente

Strana: 1,8,9

НОВИ ПРЕДСЕДНИК САД ПОЛОЖИО ЗАКЛЕТВУ

Бајден прво поништио Трампове документе

СТРАНЕ 8. и 9.



Фото ЕПА

СВЕЧАНО Бајден са супругом Џил

Datum: 21.01.2021
Medij: Večernje novosti
Rubrika Svet
Autori: D.SAVIĆ, D.M.
Teme: Migranti/azilanti

Napomena:
Površina: 968

Naslov: Bajden prvo poništio Trampove dokumente

Strana: 1,8,9



НА КАПИТОЛ ХИЛУ ЗАКЛЕТВУ ПОЛОЖИО 46. ПРЕДСЕДНИК САД

ВЕЛИКИ ЗАОКРЕТ БАЈДЕНА ОД ТРАМПА

Нови председник поништио 15 одлука свог претходника



ОКРЕНИМО нови лист и почнимо да слушамо и гледамо једни друге. Желим да поново ујединим САД и позивам све Американце да ми се придруже. Ујединимо се да се боримо против непријатеља. Љутњу, мржњу, безакоње уз јединство можемо исправити, дати добра радна места, победити вирус, награђивати рад. Гарантујем вам да нећемо подбацити, то нисмо и нисмо подбацили када смо радили заједно.

Никад полетнију поруку о уједињењу нације један амерички председник није упутио, у напетој атмосфери, од Џозефа Бајдена (78), који је, положивши заклетву са руком на Библији пред главним судијом Џоном Робертсом, јуче постао 46. и најстарији шеф Беле куће. Уместо милиона Американаца који су опкољавали Капитол хил када је Бајден, као потпредседник САД у време Барака Обаме, два пута, 2008. и 2012. године, полагао заклетву, на његовој председничкој инаугурацији најмасовнија је била Национална гарда са 25.000 припадника, а најуочљивије је било одсуство његовог претходника Доналда Трампа. Инаугурацији Бајдена и прве потпредседнице у историји САД Камале Харис присуствовао је само дојучерашњи потпредседник САД Мајк Пенс.

- Воља народа се чула и научили смо поново да је она драгоцена, али и крхка и у овом тренутку демократија је победила - рекао је Бајден.

Подсетио је да је пре неколико дана покушано да се насиљем пољуљају темељи државе, али да он зна да је амерички устав отпоран и да је нација снажна. Истакао је да је пред САД много изазова - пандемија вируса корона, климатске промене, борба против тероризма и расизма, а борба против свих тих изазова захтева - јединство.

После упада Трампових присталица у Конгрес 6. јануара, чин инаугурације, ионако планиране скромније због пандемије вируса корона, која је погодила САД више од било које друге земље, претворио се у прворазредни безбедносни изазов. Конгрес испред кога су, као и амерички лидери у последњих 40 година, Бајден и прва потпредседница САД Камала Харис, положили заклетву, већ и цео центар Вашингтона били су омеђени високом оградом и бодљикавом жицом. Празнину Националног шеталишта, где су раније Американци масовно пратили инаугурацију, испуњавале су заставе.

Уз будућу прву даму Цил Бајден и супруга потпредседнице Дага Емхофа, инаугурацији су присуствовали бивши председници Барак Обама, Бил Клинтон, и Џорџ Буш, док је због позних година изостао Џими Картер (96). Одлазећи шеф Беле куће Трамп, који и даље оспорава регуларност избора, није честитао наследнику, нити му је уочи инаугурације пожелео добродошлицу на најпрестижнијој вашингтонској адреси.

А Бајден је пожурио да што пре избрише Трампове одлуке. Пошто се огласио први пут на "Твитеру" поруком да је "нови дан у Америци", одмах по ступању на дужност потписима на најмање 15 извршних уредби поништио је претходне одлуке Трампа. Најава заокрета од Трамповог изолационизма ка Бајденовом глобализму била је одлука о обустави повлачења САД из Светске здравствене организације, као и поновно прикључивање Париском климатском споразуму.

Бајден ја намеравао да поништи и Трампову одлуку о забрани путовања у САД за грађане неколико муслиманских земаља, као и забрану о ангажовању трансродних особа у војсци.



ВУЧИЋ: ПОШТОВАЊЕ И САРАДЊА

ПРЕДСЕДНИК Србије Александар Вучић је, честитајући Бајдену, изразио уверење да ће, уз међусобно поштовање и заједничке вредности, у њему имати партнера за јачање политичког дијалога и економске сарадње. Вучић је подсетио да се ове године навршава 140 година од успостављања дипломатских односа Србије и САД, као и да се нада да ће се односи двеју земаља вратити на ниво истинског партнерства, какви су били, и какви треба да буду, упркос ожиљцима које су оставила времена неразумевања и неслагања. Вучић је позвао Бајдена да, сада као председник САД, посети Србију.

СВЕДОЧЕЊА КАНДИДАТА НОВОИЗАБРАНОГ ПРЕДСЕДНИКА ЗА НАЈВИШЕ ФУНКЦИЈЕ У ЊЕГОВОЈ АДМИНИСТРАЦИЈИ

БЛИНКЕН ПОЗДРАВИО СПОРАЗУМ БЕОГРАДА И ПРИШТИНЕ

КАНДИДАТ за државног секретара Ентони Блинкен је међу неколико позитивних Трампових потеза уврстио споразум Београда и Приштине о нормализацији економских односа, потписан почетком септембра у Вашингтону, наговештавајући континуитет. Током сведочења пред сенатским Одбором за спољнополитичке послове, који треба да потврди његово именовање, подсетио је да се Бајден посвећено бавио тим питањем:

- Као што знате, изабрани председник је провео доста времена у тим земљама у прошлости и мислим да дели уверења да постоје ствари које можемо учинити да помогнемо Косову да напредује, а такође и Србији да напредује - рекао је Блинкен.

Блинкен је, истовремено, најавио да ће Бајден тражити продужење новог СТАРТ споразума о стратешком наоружању са Русијом, али је истовремено наговестио стварање јединственог међународног фронта за одговор на изазове које постављају Москва, Пекинг и Техеран. Признао је, ипак, да је Америци "потребна скромност, јер ће морати да обави много посла код куће како би побољшала углед у свету".



- Ући ћемо у односе са светом какав јесте, а не какав је био. То је свет све јачег национализма, смањења демократије, ривалства са Кином, Русијом и другим ауторитарним државама. То је свет технолошке револуције која мења сваки аспект нашег живота - оценио је Блинкен.

Datum: 21.01.2021
Medij: Večernje novosti
Rubrika Svet
Autori: D.SAVIĆ, D.M.
Teme: Migranti/azilanti
Naslov: Bajden prvo poništio Trampove dokumente

Napomena:
Površina: 968

Strana: 1,8,9



ЗАКЛЕТВА Џо Бајден са супругом Џил и децом Ешли и Хантером

ЏОАН МИТРИЋ, ЗА "НОВОСТИ", О ИНАУГУРАЦИЈИ БАЈДЕНА

ПОМЕШАНА ОСЕЋАЊА АМЕРИКАНАЦА



НАРОД је исцрпљен после четири хаотичне године. Вашингтон је, по много чему, на ивици. Ипак, у престоници, која је личила на војни камп, пробијала се нада.

Америчка новинарка Џоан Митрић овако, за "Новости", сумира атмосферу у Вашингтону. Осећања су, каже, помешана.

- Када су Бајден и Харисова, уочи инаугурације, одавали почаст за 400.000 Американаца преминулих од ковида 19, а многе зграде светлеле у истом часу широм САД, био је то мали тренутак подсећања на националну трагедију. Одзвањала су црквена звона, док су на небу изнад Капитола засијала бела светла - прича Митрићева.

Дозу узнемирености је, пред инаугурацију, изазвала и провера војске, националне гарде и полиције на Капитол хилу, пошто је постало јасно да су неки од бивших припадника америчке армије били међу онима који су упали на Капитол пре две недеље. Неуобичајеној нелагоди доприносе два паралелна процеса у Сенату.

- Док Бајденови кандидати за највише функције у администрацији пролазе у Сенату процедуру како би њихова именовања била потврђена, паралелно се у истом дому Конгреса очекује друго суђење Трампу. Није још заказано, али вероватно ће и то почети убрзо - подсећа Митрићева.

Иза помешаних осећања, стрепње, туге и наде, пробија се, ипак, нада:

- Цео потез од Линколна до Капитола је осветлио лајтшоу који је приказивао 50 застава, као симбол јединства - закључује Џоан Митрић.

Нови председник САД ће обуставити изградњу зида на граници са Мексиком и његово финансирање из буџета Пентагона и доставити Конгресу нацрт закона о имиграцији. Продужиће мораторијум на деложације и на отплате савезних студентских кредита због губитка прихода услед пандемије.

Док Трампови људи напуштају позиције, поједини републиканци се приклањају Бајдену. Бет ван Дајн, која представља тексашки округ, упутила је писмо подршке Бајдену, које је потписало још 16 конзервативних конгресмена из Представничког дома:

- Американци су се уморили од међустраначког ћорсокака и једноставно желе да виде лидере са обе стране како раде на питањима важним за америчке породице, раднике и предузећа - закључило је 17 републиканаца у писму.

А изасланик Трампа за дијалог Београда и Пиштине Ричард Гренел је закључио:

- Желимо му да успе да ојача нашу велику земљу. И не смемо да радимо оно што је друга страна радила нама пре четири године - да узалудно и лакомислено будемо против свега што он ради - поручио је Гренел.■ **Д. САВИЋ**

ЂУРИЋ НА ИНАУГУРАЦИЈИ



АМБАСАДОР Србије у САД Марко Ђурић присуствовао је инаугурацији новог америчког председника Џозефа Бајдена у Вашингтону. "Почаствован сам што са супругом Андријаном представљам Србију на инаугурацији", написао је српски дипломата уз фотографију испред Капитол хила, коју је објавио на Твитеру. Д. М.



РАЗГОВАРАЛИ МИНИСТАР ВУЛИН И АМБАСАДОР ПИНТЕР

О безбедносној сарадњи Србије и Мађарске

Министар унутрашњих послова Александар Вулин разговарао је данас са амбасадором Мађарске у Србији Атилом Пинтером о безбедносној сарадњи две земље.Вулин је истакао добру оперативну сарадњу српске и мађарске полиције у борби против организованог криминала, пре свега иррегуларних миграција и кријумчарења људи, саопштено је из Министарства.

Он је истакао и значај помоћи коју МУП Мађарске пружа српској полицији у оквиру ЕУ пројекта управљања миграционом кризом на територији Србије, кроз упућивање полицијских контигената на граници према Северној Македонији.

Datum: 21.01.2021
Medij: Večernje novosti
Rubrika Kultura
Autori: naručena objava
Teme: Komesarijat za izbeglice Republike Srbije; Regionalni program stambenog zbrinjavanja (RHP)
Naslov: GRADSKA UPRAVA GRADA BEOGRADA

Napomena:
Površina: 165

Strana: 14



Република Србија
Комесаријат за избеглице и миграције Републике Србије
Jedinica za upravljanje projektima u javnom sektoru d.o.o. Beograd
Public Sector Projects Implementation Unit Ltd. Belgrade
Regional Housing Programme

Београд
www.beograd.rs

ГРАДСКА УПРАВА ГРАДА БЕОГРАДА
Секретаријат за социјалну заштиту
Комисија за избор корисника помоћи за решавање стамбених потреба избеглица
кроз куповину сеоских кућа и доделу пакета помоћи

Објављује

ОБАВЕШТЕЊЕ О ОДЛУЦИ

о решавању стамбених потреба избеглица са листом корисника рангираних према реду првенства на основу испуњености услова и броја освојених бодова кроз куповину сеоских кућа и доделу пакета помоћи у виду грађевинског материјала и/или кућних апарата/намештаја

Град Београд, Секретаријат за социјалну заштиту обавештава избеглице и бивше избеглице које су, услед догађаја из периода од 1991. године до 1995. године, стекле статус избеглице у Републици Србији, без обзира на њихов статус у време решавања стамбене потребе, и то: избеглице које живе у колективним центрима или неком другом виду колективног смештаја, формалног или неформалног и угрожене избеглице у приватном смештају и бивше носиоце станарског права, а које су без трајног решења у земљи порекла или Републици Србији, а све према утврђеним критеријумима угрожености, **да ће Одлука о решавању стамбених потреба избеглица са листом корисника рангираних према реду првенства на основу испуњености услова и броја освојених бодова кроз куповину сеоских кућа и доделу пакета помоћи у виду грађевинског материјала и/или кућних апарата/намештаја, број XIX-7-401.1-3/20 од 19. јануара 2021.године, а у оквиру Регионалног стамбеног програма, Стамбени програм у Републици Србији, Потпројекат 9 – сеоске куће, бити објављена 21. јануара 2021. године на огласним таблама Градске управе града Београда, градског повереника за избеглице, повереника градских општина, Комесаријата за избеглице и миграције Републике Србије, као и на интернет презентацији Комесаријата за избеглице и миграције www.kirs.gov.rs и града Београда www.beograd.rs, у одељку „Градски конкурси, огласи и тендери".**

Регионални стамбени програм финансира и подржава међународна заједница

UNHCR The UN Refugee Agency · OSCE · CEB

Регионални стамбени програм (РСП) основан је у циљу обезбеђивања трајног смештаја угроженим лицима која су добила статус избеглих или расељених лица након сукоба на територији бивше Југославије у периоду од 1991-1995. РСП спроводе Хрватска, Босна и Херцеговина, Црна Гора и Србија, а првенствено га финансира међународна донаторска заједница. Главни донатор је Европска унија. Преостали донатори су САД, Немачка, Италија, Норвешка, Швајцарска, Данска, Турска, Луксембург, Кипар, Румунија, Чешка Република, Словачка Република и Мађарска.

Datum: 21.01.2021
Medij: Dnevnik
Rubrika Vojvodina
Autori: Redakcija
Teme: Migranti/azilanti; Komesarijat za izbeglice Republike Srbije

Napomena:
Površina: 59

Naslov: Ogrev za 20 porodica

Strana: 11



У БЕЛОЈ ЦРКВИ

Огрев за 20 породица

БЕЛА ЦРКВА: Комесаријат за избеглице и миграције одобрио је 400.000 динара за набавку огрева социјално угроженим породицама избеглих и интерно расељених са Косова и Метохије, а који су настањени у општини Бела Црква. Набавку је спровела локална самоуправа која ће у наредним данима поделити огрев за 20 породица.

- Ове године смо добили највећи износ средстава за набавку огрева по конкурсу Комесеријата. Двадесет породица добиће огрев у вредности од по 20.000 динара, од тога 15 породица избеглих лица и пет породица расељених лица са Косова и Метохије. Огрев ће бити испоручен свима на кућну адресу – саопштила је председница општине Бела Црква Виолета Симић.

Л. Р.

kliping centar Srbije
www.ninamedia.rs

Datum: 21.01.2021
Medij: Večernje novosti
Rubrika Društvo
Autori: Redakcija
Teme: Migranti/azilanti
Naslov: ZAJEDNO PROTIV KRIMINALA

Napomena:
Površina: 41

Strana: 4



СРБИЈА И МАЂАРСКА



ЗАЈЕДНО ПРОТИВ КРИМИНАЛА

МИНИСТАР унутрашњих послова Александар Вулин разговарао је јуче са амбасадором Мађарске у Србији Атилом Пинтером о безбедносној сарадњи двеју земаља.

Вулин је истакао добру оперативну сарадњу српске и мађарске полиције у борби против организованог криминала, иррегуларних миграција и кријумчарења људи. Амбасадор Пинтер похвалио је рад српске полиције на сузбијању илегалних прелазака заједничке границе.

kliping centar Srbije
www.ninamedia.rs

Datum: 21.01.2021
Medij: Nedeljnik
Rubrika Bez naslova
Autori: Zona Zarić i Ivica Mladenović
Teme: Migranti/azilanti

Napomena:
Površina: 3141

Naslov: NIJEDNA POLITIKA NEĆE BITI UČINKOVITA ZA NARODE EVROPE UKOLIKO SE NE IZMISLI EVROPSKI FEDERALIZAM

Strana:



EKSKLUZIVNO

ETJEN BALIBAR

JEDAN OD VODEĆIH FILOZOFA SVETA

NIJEDNA POLITIKA NEĆE BITI UČINKOVITA ZA NARODE EVROPE UKOLIKO SE NE IZMISLI EVROPSKI FEDERALIZAM

Razaranje Jugoslavije je oznaka nesposobnosti Evrope, ali ima ih još mnogo, poput Bregzita i migrantske krize, kaže jedan od najpoznatijih svetskih filozofa i ovogodišnji dobitnik nagrade „Miladin Životić" Instituta za filozofiju i društvenu teoriju

Razgovor vodili Zona Zarić i Ivica Mladenović

Datum: 21.01.2021
Medij: Nedeljnik
Rubrika Bez naslova
Autori: Zona Zarić i Ivica Mladenović
Teme: Migranti/azilanti

Napomena:
Površina: 3141



Naslov: NIJEDNA POLITIKA NEĆE BITI UČINKOVITA ZA NARODE EVROPE UKOLIKO SE NE IZMISLI EVROPSKI FEDERALIZAM

Strana:



INTELEKTUALCI KOJI SE SMATRAJU „KRITIČKIM“, „IZDAJNICI“ POSTOJEĆEG PORETKA, KAKO JE GOVORIO MARKS, MORAJU TAKOĐE, MOŽDA PRE SVEGA, BRANITI SVOJE PRAVO NA POSTOJANJE I INSTITUCIJE KOJE IM OMOGUĆUJU RAD. ALI ONI NEMAJU ŠANSE ZA USPEH UKOLIKO SE NASLANJAJU NA NEKE PROŠLE DEFINICIJE INTELEKTUALCA, ČAK I ONOG „ANGAŽOVANOG“

Beogradski Institut za filozofiju i društvenu teoriju (IFDT) ovogodišnju nagradu za kritički angažman „Miladin Životić“ dodelio je Etjenu Balibaru, vodećem svetskom filozofu i intelektualcu. Povodom dodele nagrade IFDT-a, koja ovaj domaći institut još jednom stavlja u sam centar pažnje svetske naučne javnosti, Centar za studije kritičke demokratije Američkog univerziteta u Parizu u saradnji sa Centrom za napredne studije Sveučilišta u Rijeci, organizovao je poseban seminar i predavanje profesora Etjena Balibara na temu „Šta je angažovanje?“, u okviru kojeg mu je direktorka IFDT-a Gazela Pudar Draško uživo uručila nagradu.

Etjen Balibar je profesor emeritus na Univerzitetu Pariz X i redovni profesor na Kalifornijskom univerzitetu Irvajn i Centru za istraživanje moderne evropske filozofije na Univerzitetu Kingston, kao i gostujući profesor na Univerzitetu Kolumbija. Balibar je bio učenik i sledbenik Luja Altisera, kod koga je slušao kurs o Marksovom „Kapitalu“, i bio jedan od koautora zbornika „Kako čitati Kapital“ (Lire le Capital, 1965; naš prevod 1975). Institut za filozofiju i društvenu teoriju nagradu „Miladin Životić“ dodeljuje od 2018. godine vodećim društvenim teoretičarima i teoretičarkama čije delo proizvodi značajne kritičke odjeke u društvenoj praksi. Dosadašnji dobitnici nagrade su neki od najznačajnijih društvenih teoretičara današnjice Džudit Batler, profesorka na Univerzitetu u Kaliforniji Berkli (2018) i Aksel Honet, profesor Univerziteta Kolumbija u Njujorku (2019).

Nakon seminara, sa profesorom Balibarom razgovarali smo o angažmanu, ulozi i značaju intelektualaca danas, o njegovom učitelju Luju Altiseru, levici, socijalizmu, EU, migrantskoj krizi...



Naslov: NIJEDNA POLITIKA NEĆE BITI UČINKOVITA ZA NARODE EVROPE UKOLIKO SE NE IZMISLI EVROPSKI FEDERALIZAM

N | **EKSKLUZIVNO** ETJEN BALIBAR

Najpre, počećemo pitanjem koje ste obradili na svečanoj konferenciji organizovanoj povodom dodele nagrade „Miladin Životić". Radi se, naravno, o angažmanu. Veći broj istraživača podvlači da je u pitanju pojam koji ima različita značenja u različitim jezicima. Vi, kada govorite o angažmanu, naslanjate se pre svega na paskalovsku i sartrovsku tradiciju. Gde u svojim ličnim iskustvima i filozofskim referencama pronalazite inspiraciju za ideju angažmana?

Sartr je, u stvari, ponovo upotrebio Paskalov rečnik u tekstu iz 1945. „Predstavljanje Modernih vremena", koji se smatra „osnivačkim" za njegovu teoriju angažmana, citirajući famoznu frazu: „ukrcali ste se". Tako se pokreće dijalektika suprotnosti: treba odabrati („uložiti"), ali u situaciji koju ne biramo. Mislim da je paskalijanska referenca ključna, jer pokazuje da angažman ne podrazumeva jednostavnu odluku koja se tiče određenog načina života ili rada nasuprot nekoj drugoj, već nešto što određuje čitav naš život i sve misli. Stoga je reč o transformaciji nepredviđenih okolnosti u nužnost. Paskalova referenca sugeriše da je ono što je u igri iskupljenje ili prokletstvo u budućem životu, jedno „izvan", iako je, u stvari, fokus na smisao sadašnjeg života ili na ono što je Marks nazvao Diesseitigkeit („ovde dole"). To nas zatim navodi na pitanje posledica angažmana, što je po mom mišljenju fundamentalno pitanje. Šta radimo s greškama koje angažman neizbežno uključuje? Sa sartrovske tačke gledišta, one koja uvek podrazumeva postojanje „transcendentne" slobode, možemo se „dezangažovati", i ponekad je to ono što moramo učiniti. Mislim da je najviši oblik angažmana „istrajnost", kao što Negrt i Kluge kažu u „Istorija i tvrdoglavost", što nije isto što i braniti slepo iste greške, već podrazumeva tražiti načine da se one razumeju i isprave za nas same, i pre svega za ono jedno „mi", za koje nas angažman i vezuje - jer angažovati se znači izdići se iz sebe. To sam i pokušao da operacionalizujem u svom komunističkom angažmanu - iako, naravno, nisam siguran da sam uspeo.



Ideja o kraju, ili barem o padu intelektualaca, branjena je u značajnom broju teorijskih tekstova objavljenih tokom poslednjih trideset godina. Kako vidite ovu tezu i koja je, prema vašem mišljenju, uloga i mesto intelektualaca u savremenim društvima i u društvenim borbama?

Ova ideja je besmislena ukoliko se ne utemelji u ozbiljnom istraživanju, ali i nastojanju da se definiše šta uopšte znači pojam „intelektualac". U tom pogledu mi se čine važnim dve ideje u tradiciji kojoj pripadam. S jedne strane je ona Marksova, koji uvodi „podelu na manuelni i intelektualni rad" kao deo jedne od velikih struktura dominacije kroz istoriju, čak i ako se njeni modaliteti neprestano menjaju. S druge strane je Gramšijeva ideja koja u „intelektualcima" - ili barem nekima od njih koji imaju sposobnost „organskog" intervenisanja u društvene borbe - vidi graditelje hegemonije, odnosa moći i podređenosti, odnosno kontramoći i ravnoteže, koji prkose uspostavljenom poretku. Ova ideja takođe potvrđuje postojanje „intelektualne funkcije" koja nadilazi dominantnu institucionalnu intelektualnost i koju mogu steći pojedinci svih društvenih klasa, posebno kroz sopstvene aktivističke prakse. Današnje „globalizovano" kapitalističko društvo koje, zajedno sa još nekim autorima, nazivam društvom „apsolutnog kapitalizma", u potpunosti transformiše elemente ovog problema, koristeći resurse novih tehnologija i sredstava komunikacije i premeštajući mesta stvarne moći u društvu. Zapravo, više mu nisu potrebni intelektualci u „buržoaskom" značenju tog pojma, tj. univerzitetski profesori, „nezavisni" umetnici, čak ni naučnici koji se posvećuju „čistom" istraživanju. U pitanju je jedno ne-buržoasko ili post-buržoasko kapitalističko društvo. Otuda se suočavamo sa paradoksalnom i opasnom situacijom: intelektualci koji se smatraju „kritičkim", „izdajnici" postojećeg poretka, kako je govorio Marks,

Datum: 21.01.2021
Medij: Nedeljnik
Rubrika Bez naslova
Autori: Zona Zarić i Ivica Mladenović
Teme: Migranti/azilanti

Napomena:
Površina: 3141



Naslov: NIJEDNA POLITIKA NEĆE BITI UČINKOVITA ZA NARODE EVROPE UKOLIKO SE NE IZMISLI EVROPSKI FEDERALIZAM

Strana:



Vaš učitelj i osoba koja je fundamentalno uticala na vaše razmišljanje, Luj Altiser, objavio je u junu 1970. u časopisu La Pensée jedan od svojih glavnih tekstova pod nazivom „Ideologija i ideološki aparat države". U tom tekstu on razlikuje dva državna aparata: represivni aparat i ideološki aparat države. Potonji je manje vidljiv i čine ga sve institucije koje omogućuju širenje ideologije od strane klasa koje upravljaju državom na celo društvo. Kakva je razlika između ideološkog državnog aparata o kojem je Altiser govorio 1970-ih i današnjeg ideološkog aparata države?

To je tema za dužu raspravu... Od Altisera sam naučio puno toga, kako kroz njegove tekstove, tako i kroz dugo prijateljstvo i ličnu saradnju. Veoma sam sretan kad vidim da neki od njegovih često nepotpunih i aporijskih tekstova, pisanih u uslovima velike lične i kolektivne napetosti, i danas teraju ljude da razmišljaju ili čak delaju. Opoziciju između „represivnih aparata" i „ideoloških aparata" države, koju su često kritikovali, naročito Fuko, ne treba promišljati na tipološki način, čak i ako se Altiser upušta u klasifikacije velikih institucija u jednu ili više kategorija, već pre na dinamički ili strateški način, kao izraz činjenice da odnosi moći osciliraju između dva pola i kombinuju se u nejednakoj srazmeri. No, najdelikatniji problem, a potencijalno i najplodniji, u njegovoj teoriji tiče se države. Tu je očita srodnost s pojmom potestas indirecta, koji pripada tradiciji političke teologije Belarmina i Hobsa, a u XIX veku Ogista Konta dovodi do koncepta „duhovne moći". Kombinujući ga s marksističkom idejom „dominantne ideologije kao ideologije vladajuće klase", Altiser preuzima gramšijanski program „proširenja koncepta države" koji okultno smešta u nesvesnoj bazi same individualne subjektivnosti. Međutim, možemo se zapitati da li je ova strukturalna konstrukcija još uvek primerena načinu oblikovanja subjektivnosti u aktuelnom kapitalizmu, koji je s ove tačke gledišta dobro okarakterisan kao „neoliberalizam". Mlada grčka filozofkinja Marija Kakojani predložila je koncept „ideološkog tržišnog aparata" kako bi registrovala novost mehanizama interpelacije pojedinaca kao „subjekata" u društvu u kojem se ideološka dominacija ostvaruje ne toliko kroz imaginarijum suverenosti, nego kroz imaginarijum konkurencije i profitabilnosti kojoj se moramo „prilagoditi", kako kaže Barbara Stigler.

U iskušenju sam da mislim da je to još jedan znak pojave kapitalizma bez buržoazije u klasičnom značenju tog pojma. Jasno možemo videti u trenutnoj krizi koju je generisala pandemija kovid-19, a čije su moralne dimenzije podjednako fundamentalne kao i ekonomske dimenzije, kako kolektivni nered i čak očaj proizlaze možda i više iz osećaja bankrota tržišta nego iz bankrota države... Ili bolje rečeno, ovaj drugi proizilazi iz prvog, jer su države danas instrumentalizovane od strane tržišta u meri koja je bez presedana.

U periodu kada je pokret „žutih prsluka" dostigao svoj zenit, vi ste govorili da zahvaljujući tom pokretu, koji predstavlja mnogobrojne unutrašnje kontradikcije, možemo uočiti proces u kome se „isključeni uključuju". Interesuje nas kako vidite „žute prsluke" u kontekstu novih klasnih borbi u Francuskoj?

Kao pokret koji nije organizovan, već individualizovan, „žuti prsluci" verovatno su završili svoju putanju, ali pobuna protiv učinaka isključenosti, odnosno lišavanja aktivnog građanstva, priznavanja i socijalne zaštite, čiji je izraz on bio, neće nestati. Štaviše, moglo bi se pomisliti da su vanredno nejednaki i autoritarni uslovi u kojima se napor društva organizuje - ili dezorganizuje? - u nameri da kontroliše pandemiju, koja i sama utiče na pojedince i društvene grupe na ekstremno neravnopravan način, posebno na planu onoga što sam nazvao „antropološkim razlikama", tj. razlikama koje lome ljudsku vrstu kao takvu, prepuni novih pobunjeničkih potencija. Međutim, pitanje u kojem će političkom smeru one krenuti moraju takođe, možda pre svega, braniti svoje pravo na postojanje i institucije koje im omogućuju rad. Ali oni nemaju šanse za uspeh ukoliko se naslanjaju na neke prošle definicije intelektualca, čak i onog „angažovanog", i defanzivne pozicije. Artikulacija s društvenim borbama, koje ne uključuju samo klasnu borbu, već i ekologiju, feminizam, antirasizam, dekolonijalizam, itd.; stoga je to istovremeno i etičko-politički izbor, ali i način oživljavanja „intelektualne funkcije" u društvu.

ONO ŠTO JE VRLO ZABRINJAVAJUĆE, TO JE DA SE PREDSEDNIK MAKRON OKREĆE UDESNO, PA ČAK I EKSTREMNO DESNO (NARAVNO, NIJE JEDINI KOJI TO RADI U OKVIRU FRANCUSKE POLITIČKE KLASE, ALI JE ON TAJ KOJI VRŠI VLAST), U VREME KADA ČITAV JEDAN NIZ FAKTORA, UKLJUČUJUĆI TERORIZAM, MOŽE GURNUTI JAVNO MNJENJE PREMA AKTIVNOM OBLIKU INSTITUCIONALNOG RASIZMA

FOTO: PROFIMEDIA

Datum: 21.01.2021
Medij: Nedeljnik
Rubrika Bez naslova
Autori: Zona Zarić i Ivica Mladenović
Teme: Migranti/azilanti

Napomena:
Površina: 3141

Naslov: NIJEDNA POLITIKA NEĆE BITI UČINKOVITA ZA NARODE EVROPE UKOLIKO SE NE IZMISLI EVROPSKI FEDERALIZAM

Strana:



N | **EKSKLUZIVNO** ETJEN BALIBAR

KAO POKRET KOJI NIJE ORGANIZOVAN, VEĆ INDIVIDUALIZOVAN, „ŽUTI PRSLUCI" VEROVATNO SU ZAVRŠILI SVOJU PUTANJU, ALI POBUNA PROTIV UČINAKA ISKLJUČENOSTI, ODNOSNO LIŠAVANJA AKTIVNOG GRAĐANSTVA, PRIZNAVANJA I SOCIJALNE ZAŠTITE, ČIJI JE IZRAZ ON BIO, NEĆE NESTATI. POBUNE SU POKRETAČKA SNAGA POLITIČKIH PROMENA U SVETU DANAS, ALI AMBIVALENTNOST JE NJIHOVA TEMELJNA KARAKTERISTIKA, A TIME I POLITIČKI PROBLEM S KOJIM MORAJU DA SE SUOČE

biće postavljeno na akutni način. U pokretu „žutih prsluka", koji mnogi vide kao francuski oblik „populizma" kakav se razvijao i u drugim delovima sveta istovremeno - pomenimo samo Trampa ili Bolsonara - ksenofobne i autoritarne tendencije su marginalizovane i na kraju savladane od samih učesnika. Ne postoji međutim garancija da će to uvek biti slučaj. Pobune su pokretačka snaga političkih promena u svetu danas, ali ambivalentnost je njihova temeljna karakteristika, a time i politički problem s kojim moraju da se suoče.

U vašoj poslednjoj knjizi „Histoire interminable, d'un siecle l'autre, ecrit I", poslednje poglavlje predstavlja strateški pledoaje za socijalistički projekat XXI veka. Imamo sledeće pitanje: ukoliko su prethodni socijalizmi, oni konkretizovani u nacionalno-socijalnoj državi prema vašem izrazu, mislili politiku u okvirima igre moći, tj. odnosa snaga - koji je interpretativni okvir politike koju predlažete za socijalizam XXI veka?

Kada je reč o poslednjem poglavlju moje knjige, najpre želim da naglasim hipotetički karakter opisa i predloga koje sam u njemu izneo. Oni su dakle pitanje dalje rasprave i stoga predmet razmišljanja. Preuzeo sam rizik korišćenjem jednog tako „širokog" koncepta - izuzetno širokog; što mi i zameraju - kakav je „socijalizam" u koji sam, okrećući protiv sebe tezu Fridriha fon Hajeka koja suprotstavlja liberalizmu kao apsolutnoj deregulaciji tržišta sve oblike državne intervencije u ekonomiji, uključio i autoritarni model planiranja i jednostranačje „realsocijalizma", ali i socijaldemokratske formacije zapadne Evrope i Amerike - dakle, The New Deal; kao i politike razvoja Trećeg sveta. Nastojao sam pre svega da upišem sve ove politike i njima odgovarajuće institucionalne inovacije u istoriju klasnih borbi, da podvučem, nakon Kejnsa i Negrija, odlučujuću ulogu ruske revolucije 1917. koja je nadahnula kapitalizam osećajem za hitnost socijalne politike (koju je danas izgubio...) kako bismo shvatili da kapitalizam koji danas živimo nije, prema klasičnoj formuli, „predsoblje socijalizma", već postsocijalistički režim, koji je bio izgrađen dekonstrukcijom socijalizma u raznim oblicima.

Takođe, podvukao sam da su, kao što podsećate, ta socijalistička iskustva, inače veoma heterogena međusobno, tretirala socijalno pitanje u nacionalnom okviru, što je takođe izraz njihovog etatizma i objašnjava teškoću da mislimo o pitanju socijalne transformacije na transnacionalan način, mobilišući odgovarajuće snage na tom nivou. Međutim, upravo takav način mišljenja nam danas nameću više ili manje popravljivi učinci „globalizacije", kao i oni, definitivno nepopravljivi, učinci ekološke katastrofe. „Socijalizam XXI veka", stavio sam ga pod navodnike kako bih pokazao da nije nužno najbolji pojam ili definitivni pojam, trebalo bi na otvoren način da kombinuje ciljeve i modalitete međusobno veoma različitih politika i nivoa: hipotetički sam podvukao međunarodne regulative (o radu, finansijama, ekološkim standardima, naoružanju...), utopiju (to jest mali ili veliki eksperimenti s novim načinima zajedničkog života, dakle potrošnje, imovine, itd.), i konačno pobune (u širem smislu, po mogućnosti nenasilne).

U junu ove godine potpisali ste apel koji je upozorio javno mnjenje na činjenicu da se Emanuel Makron ne bori protiv rasizma, već protiv antirasizma u Francuskoj. Kako vidite njegov predsednički angažman u celini? Da li je on doneo nešto fundamentalno novo u francuski politički život u odnosu na svoje prethodnike? I kako se osećate povodom činjenice da je aktuelni francuski predsednik izjavio kako je bio „veoma inspirisan" vašim radom i da je čak želeo da mu budete mentor na doktorskoj disertaciji?

Mislim da su te izjave predsedničkog kandidata Emanuela Makrona činile deo propagandne kampanje, kao i referenca na koju je još više insistirao o saradnji sa Polom Rikerom. Najzad, nemam ni pravo, ni način da odredim stepen njegove iskrenosti. O toj temi ne bih imao šta dodatno da kažem. Što se tiče Makronove kombinacije u govoru i delovanju retorike modernizacije i reformisanja, koja možda uključuje i socijalnu komponentu s instrumentalizacijom ksenofobije i, zapravo, rasnih pitanja, francuskog identiteta, strogo uzevši, nije ništa novo on uveo u francuski politički život. Ono što je vrlo zabrinjavajuće, to je da se predsednik okreće udesno, pa čak i ekstremno desno (naravno, nije jedini koji to radi u okviru francuske političke klase, ali je on taj koji vrši vlast), u vreme kada čitav jedan niz faktora, uključujući terorizam, može gurnuti javno mnjenje prema aktivnom obliku institucionalnog rasizma. To je fenomen koji sam pre nekoliko godina nazvao „nemoći svemogućeg", kao jednoj od matrica fašizma u evropskoj istoriji.

Pre tri godine, u jednom tekstu koji ste objavili u listu Le Monde, podvukli ste da EU pod pretnjom tehnokratskog autoritarizma i jačanjem neofašizma rizikuje da eksplodira. U tom tekstu ste pozvali na istorijsku obnovu Evrope koja bi bila zasnovana na novom tipu federacije. U međuvremenu, situacija se vidljivo degradira. Koja je, prema vašem mišljenju, najverovatnija opcija za EU uzimajući u obzir aktuelne konjunkture: raspad ili obnova? Možemo li da kažemo da razaranje bivše Jugoslavije može biti shvaćeno kao indikator nesposobnosti Evrope da se suoči sa

Datum: 21.01.2021
Medij: Nedeljnik
Rubrika Bez naslova
Autori: Zona Zarić i Ivica Mladenović
Teme: Migranti/azilanti

Napomena:
Površina: 3141



Naslov: NIJEDNA POLITIKA NEĆE BITI UČINKOVITA ZA NARODE EVROPE UKOLIKO SE NE IZMISLI EVROPSKI FEDERALIZAM

Strana:

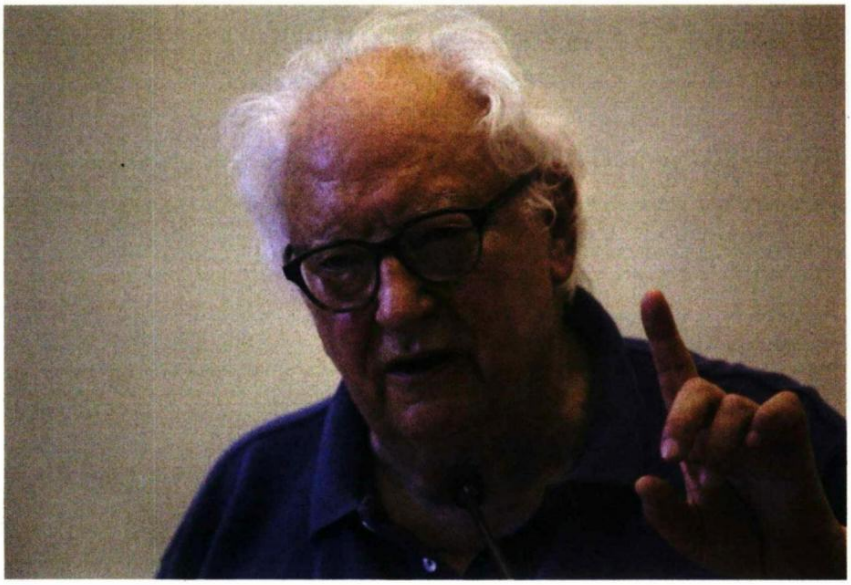

svojom sopstvenom sudbinom?

Moj odgovor, oprostite na ovome što ću reći, jeste da nemam pojma. Razaranje Jugoslavije, inače nikada ne koristim izraz „bivša Jugoslavija"... naravno jeste, između ostalog, jer postoje i unutrašnji uzroci (ali mi smo ovde po definiciji u topologiji gde unutrašnji i spoljni uzroci neprestano razmenjuju svoja mesta), oznaka ove nesposobnosti Evrope koju evocirate. Ali ima ih još mnogo. Bregzit je još jedno, očito, ali moram da naglasim pre svega ovo kriminalno upravljanje pitanjem migranata i izbeglica na Mediteranu, pre, za vreme i nakon inicijative Merkelove iz 2015. godine.

Neki su komentatori u to vreme pozdravljali program Evropske komisije za „ponovno pokretanje", uključujući i vrlo ograničenu komponentu udruživanja dugova, koji je u suočavanju s trenutnom krizom viđen kao „hamiltonovski trenutak", tj. federalistički trenutak za Evropu. Poređenje je na mestu, iako donekle prikriva sve vrste poteškoća u vezi s prirodom izgradnje države u Americi u XVIII veku i u Evropi u XXI veku...

Zapravo ništa nije rešeno jer, s jedne strane, postavlja se pitanje koja je valuta u svetu generalizovane zaduženosti ili u kojem će monetarnom režimu Evropa morati sudelovati uzimajući u obzir međunarodnu ravnotežu snaga; i, s druge strane, sve veća nemogućnost upravljanja zajedničkim budžetom s jačim demokratskim legitimitetom za evropske institucije. Taj legitimitet, u stvari, gotovo i ne postoji.

Stoga, zarobljeni smo u situaciju koju sam opisao: nijedna politika neće biti učinkovita za narode Evrope ukoliko se ne izmisli evropski federalizam... setite se onoga što smo ranije rekli o zajedničkim propisima, dok njegovi protivnici, iz često međusobno suprotstavljenih razloga, ali čija se negativnost umrežuje, imaju u rukama sva sredstva blokiranja. Ne mogu dozvoliti sebi da kažem bilo šta drugo. Kao i drugi, i ja mislim na „Mesečare", Hermana Broha.

Na jednom naučnom skupu u Montrealu 22. oktobra 2018. afirmisali ste tezu da nakon „rata protiv terora" danas govorimo o „ratu protiv migracija". Kako vidimo, pitanje migracija ne samo da produbljuje rascep između levice i desnice, nego i unutar same levice, između struja koje plediraju za tzv. bezbednosno rešenje i onih koji zagovaraju humanitarnu poziciju. Vi branite tezu prema kojoj su pravo na kretanje i gostoprimstvo temeljna ljudska prava. Kako, po vašem mišljenju, pitanje migracije treba shvatiti u kontekstu savremenog kapitalizma i koja je primerena strategija za progresivnu levicu po tom pitanju?

Budući da ne mogu u nekoliko reči braniti celinu argumenta po ovom pitanju, koji se osim toga nastavlja razvijati, osim kada je reč o centralnoj tački koja se tiče prepoznavanja političke i moralne važnosti ovog pitanja, biću zadovoljan da s vama podelim tri ideje. Prvo, moramo prestati biti zatvoreni u ovu dihotomiju „bezbednosti" i „humanitarnosti", koja je sama po sebi element retorike rata protiv migracija, tačnije protiv migranata i izbeglica - koje zajedno zovem „lutajući". Prihvatanje lutajućih u „humanim" uslovima, odnosno u skladu s međunarodnim pravom, policiji može predstavljati probleme kao i svako kretanje stanovništva u vanrednim situacijama, ali to ne predstavlja opasnost za „bezbednost" evropskih zemalja ili njihovih zajednica. Amalgam koji se pravi pitanjem „terora" jasno je rasistički, posebno kroz islamofobnu komponentu. Drugo, analiza međunarodnih migracija u današnjem svetu, uz svu složenost konkretnih određenja koja ih prate, poput orijentacije migracija s juga na jug, s juga na sever, kombinacija pravnih i ilegalnih oblika, korelacija ili ne s transformacijom međunarodne podele rada, itd., deo je transformacije onoga što je Marks nazvao „zakonom stanovništva" u kapitalizmu i onoga što je Roza Luksemburg - a zatim i njeni naslednici, analizirajući „svetski-sistem" istorijskog kapitalizma - promišljala kao artikulaciju između kapitalističkih „centara" i njihovih „periferija". Danas su centri u Evropi ili Americi, ali i u Kini, jugoistočnoj Aziji, Persijskom zalivu... a „periferija" tamo odakle dolazi proleterska prenaseljenost.

Konačno, treće, regulacija kretanja stanovništva i posebno priznavanje „prava da se imaju prava" (Arendt) za sve kategorije ljudskih bića na Zemljinoj površini, teritorijalizovane i deteritorijalizovane, nacionalizovane i denacionalizovane, predstavlja srce novog kosmopolitskog zakona i novog međunarodnog poretka, čemu se protive sve konzervativne snage, uključujući i one koje se tu i tamo u svetu svrstavaju u „levicu". U svakom slučaju, ulazak čovečanstva u doba klimatskih i demografskih nestabilnosti, kojima će se kako sada vidimo priključiti i zdravstvene nestabilnosti, neizbežno je na dnevnom redu. Ne znam koliko će vremena biti potrebno da većina naših naroda postane svesna toga, niti koja će vrsta nasilja biti njen uslov, jer, nažalost, ne verujem da bi i genocidne prakse trebalo isključiti kao opciju. **N**

FOTO: PROFIMEDIA

kliping centar Srbije
www.ninamedia.rs

Datum: 21.01.2021
Medij: Vreme
Rubrika Bez naslova
Autori: Tanja Topić
Teme: Migranti/azilanti
Naslov: Sve zavere protiv Milorada Dodika

Napomena:
Površina: 1544

Strana: 22,23,24



Bosna i Hercegovina: Afera ikona



POSETA U SENCI SKANDALA: Sergej Lavrov i Milorad Dodik
Foto: AP Photo

Sve zavere protiv Milorada Dodika

Dodikova snaga jeste opala, on je uzdrman nakon lokalnih izbora i brojnih afera, pod pritiskom je zahteva Evropske unije da razmesti migrante i na teritoriji Republike Srpske, u strahu je od poteza novog američkog predsednika i snage bošnjačkih lobista, novaca nema, a redovi ispred javnih kuhinja su sve veći. Uprkos svemu tome, Dodik još uvek nije blizu prevremenog političkog penzionisanja

U novu godinu je u Bosni i Hercegovini, sem korone i obezglavljenosti političkih poglavara, posebno kad je riječ o nabavci i planiranju vakcinacije građana u jednoj od najsiromašnijih zemalja Evrope, prenešena i saga o famoznoj ikoni. Ta ikona je prešla put od ukradenog umjetničkog i kulturnog blaga Ukrajine iz Luganska, preko Pala, do Moskve, vraćanja po nalogu ministra vanjskih poslova Rusije Sergeja Lavrova u ruksaku bosanskohercegovačkog ambasadora u Moskvi Željka Samardžije, do osvještane ikone anonimne banjalučke porodice, koja je imala veliku želju da je posredstvom Dodika pokloni Lavrovu.

Ime te porodice javnosti nikad nije saopšteno, iako je sam Dodik naglasio kako njih treba ispitati za porijeklo ikone. U interpretacijama prvih Dodikovih saradnika, ikona je doživjela transformaciju od jeftine kopije sa buvljaka, koja ne vrijedi više od tri stotine evra, do ikone koju je prvom čovjeku države, koju inače ne priznaje, poklonio gotovo slučajni prolaznik, čovjek kojeg ne može nazvati ni poznanikom. "Tražili su objašnjenje na bazi medijskih izvještaja, ali nema dokaza da je ukradena. Ne znam ni ime čovjeku koji mi je poklonio ikonu, samo sam smatrao da to može biti lijep gest. Policijska koordinacija je potvrdila da ikone nema na Interpolovoj listi potraživanja. Neka Ukrajina samo dostavi dokaze da je ikona njihovo vlasništvo, mi ćemo to vratiti uz izvinjenje da nismo znali", rekao je Dodik, navodeći da se ikona nalazi u trezoru u Istočnom Sarajevu i da će za dalje korake sačekati da vidi kako će se situacija odvijati.

MEDIJI KAO JEDINI KRIVCI

Nakon višenedjeljne zavjere šutnje, po izlasku Milorada Dodika sa bolničkog li-

Datum: 21.01.2021
Medij: Vreme
Rubrika Bez naslova
Autori: Tanja Topić
Teme: Migranti/azilanti

Napomena:
Površina: 1544

Naslov: Sve zavere protiv Milorada Dodika

Strana: 22,23,24

ječenja u Univerzitetsko-kliničkom centru Republike Srpske koje, po njegovim riječima, nije bilo nimalo jednostavno, krenulo se sa sinhronizovanim napadima na medije.

Tada je i ikona postala "izmišljotina sarajevskih medija i političkog Sarajeva", kako bi se njome prikrio skandal članova Predsjedništva BiH koji su odbili da se sretnu sa ruskim ministrom vanjskih poslova, a prema Dodiku, Ukrajina ikonu nikad nije ni tražila. Zbog toga je ministar vanjskih poslova Ukrajine srpskog člana Predsjedništva BiH nazvao lažovom, a Dodik je naposlijetku zatražio da Ukrajina dokaže da je ikonu potraživala prije nego što ju je on poklonio ruskom prijatelju. Onda su Ukrajinci odbili Dodikov jezik ultimatuma, naglašavajući kako je pripadnost ikone Ukrajini nesporna, te je otuda njihovo tužilaštvo pokrenulo krivični postupak u vezi sa ilegalnim izvozom relikvije.

"Očekujemo da bosanskohercegovačka strana neće koristiti ikonu u domaćoj političkoj borbi, već će pružiti pomoć u okviru kriminalističke istrage i ekspertize i u njenom povratku u Ukrajinu", rekao je portparol ukrajinske diplomatije Oleg Nikolenko.

I tako u nedogled. Za Dodika je sve ubrzo postalo urota Sarajeva i Ukrajinaca, koji se žele obračunati s njim jer je poznat po tome što je za "Krim rekao da je prirodno pravo Rusije da njim upravlja, što i sada misli, a da Sarajevo jedva čeka da otvori još jedan pravosudni slučaj kao i ranije, samo da bi imali čime da mašu nad glavom, što je politika spremljena za Srbe".

Listu krivaca Milorad Dodik proširuje i na ministricu vanjskih poslova BiH Biseru Turković: "Političko Sarajevo je izdiglo temu o ikoni na politički nivo, Bisera Turković je to uputila Tužilaštvu BiH, pa nek oni to rješavaju, to je njihov problem. Bisera Turković ništa ne razumije, ali je ostrašćena protiv Srba, inače sebi ne bi dozvolila da to pokreće prije rasprave u Predsjedništvu ili negdje drugo. Jasno je da političkom Sarajevu nije odgovarao ni domaćin ni gost (posjeta Sergeja Lavrova BiH, op. a.), pa su pokušali da još nešto nađu. Da je BiH pravna država, onda bi se njeni organi raspitali o tome da li stvar potražuje Ukrajina, a ne ja", kazao je Dodik.

Turkovićeva mu je uzvratila da prestane sramotiti sebe, građane, cijelu BiH i Rusku Federaciju: "Umjesto pokušaja zbunjivanja i manipulisanja cijelim slučajem, želim da napomenem da Ambasada Ukrajine u Bosni i Hercegovini i Ministarstvo spoljnih poslova ove zemlje traže vraćanje ikone, za koju tvrde da pripada kulturnom naslijeđu te zemlje. Za početak predlažem gospodinu Dodiku, kako bi se izbjegla politizacija ovog slučaja, da postupi po prijedlogu Ministarstva spoljnih poslova Ruske Federacije koje je vratilo ikonu i u rješavanje ovog slučaja uključi Interpol ili Tužilaštvo Bosne i Hercegovine, koje je već formiralo predmet. Ukoliko nema ništa sporno, kako on tvrdi, neka ikonu preda istražnim i pravosudnim organima, koji će utvrditi porijeklo predmeta i način na koji je ikona stigla u Bosnu i Hercegovinu."

UNESCO KAO UNIVERZALNI ARGUMENT

Rusko ministarstvo vanjskih poslova se, poput njihovog darodavca umjetninama Milorada Dodika, obrušilo na medije. Pošto su najprije slučaj prepustili Interpolu, Rusi, baš kao i Ukrajinci, pozivaju da se "slučaj ikona" ne koristi u unutrašnjim političkim borbama u BiH: "Uprkos činjenici da je ruska strana diplomatskim kanalima vratila ikonu darodavcima kako bi se razjasnilo njeno porijeklo, medijskim prostorom Bosne i Hercegovine i niza drugih zemalja nastavljaju da se šire neosnovane spekulacije o sudbini ikone koje bacaju sjenku na Rusiju", navodi se u saopštenju ruskog ministarstva. Ono dalje navodi kako nije predstavljen niti jedan dokaz o tome da je posljednji vlasnik ikone do nje došao na nezakonit način. "Širenjem insinuacija zasnovanih isključivo na pretpostavkama njihovih autora, 'pristrasni' mediji koriste ovu temu za manipulaciju kako bi stekli unutrašnje političke poene u BiH i diskreditovali Rusiju u očima njihove javnosti", te da "umjesto da sačekaju zvaničan zaključak relevantnih institucija, 'beskupulozni novinari' poturaju sopstvene fantazije kao pouzdanu informaciju."

Željko Komšić, član Predsjedništva BiH, promptno je stao u odbranu me-

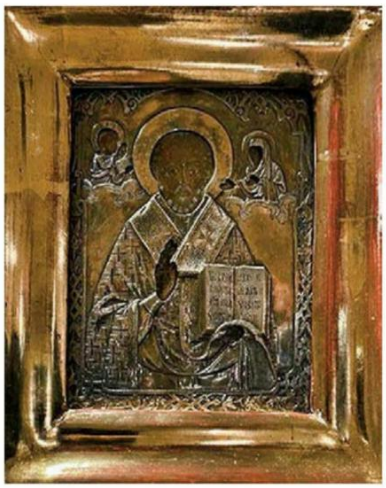

ČIJA LI SI: Sporna ikona sv. Nikole

dijskih standarda, ocjenjujući ruske napade na BH medije nedoličnim i zabrinjavajućim: "Ministarstvo vanjskih poslova Ruske Federacije napadima na integritet bosanskohercegovačkih medija koji su izvještavali o aferi 'ikona', šalje zabrinjavajuću i nedoličnu poruku koja nije u duhu demokratskih standarda i poštovanja medijskih sloboda. Bosanskohercegovački mediji imaju pravo pisati i istraživati slučaj koji je zaintrigirao svjetsku javnost. Bosna i Hercegovina je demokratska država koja neće uskraćivati medijske slobode, ni u kojem slučaju, pogotovo ne zbog toga što se izvještavanje medija ne sviđa političkim dužnosnicima."

Na drugoj strani, ovakvo rusko stajalište osokolilo je i Dodikov kabinet, koji dijeli oštru lekciju Ukrajini, tražeći od ministra vanjskih poslova Ukrajine Dmitra Kulebe da "prestane da se igra države i tviter diplomatije": "Kao doktoru pravnih nauka i ministru inostranih poslova, trebalo bi da mu bude poznato osnovno pravno načelo da dokazivati mora onaj koji nešto tvrdi, a ne onaj koji nešto pobija. Takođe, trebalo bi da mu budu poznate i brojne konvencije koje se tiču zaštite nacionalnih, istorijskih i kulturnih dobara i zabrane njihovog otuđivanja, kao što je na primjer UNESCO-va Konvencija o mjerama za zabranu i sprečavanje nedozvoljenog uvoza, izvoza i prenosa svojine kulturnih dobara iz 1970. godine", ističe se u saopštenju iz kabineta srpskog člana i predsjedavajućeg Predsjedništva BiH. Od ukrajinske ambasade zatraženi su dokazi koji bi potvrdili da eventualno vlasništvo nad ikonom pripada Ukrajini, dokazi koji potvrđuju da je ikona otuđena, kao »

Datum: 21.01.2021
Medij: Vreme
Rubrika Bez naslova
Autori: Tanja Topić
Teme: Migranti/azilanti
Naslov: Sve zavere protiv Milorada Dodika

Napomena:
Površina: 1544

Strana: 22,23,24



i informacije o "načinu otuđivanja, vremenu, mjestu i vlasniku". Od Ukrajinaca je zatraženo da se suzdrže od iznošenja stavova, koji su bazirani na "neprovjerenim i nekredibilnim informacijama".

Zanimljivo je da se, sem Dodikovih i Dodika, na konvencije o zašiti nacionalnih i kulturnih dobara pozivaju i Ukrajinci, koji podsjećaju da je zabranjeno uvoziti relikvije ukradene iz muzeja ili crkava, te se na zahtjev druge zemlje potpisnice konvencije moraju preduzeti koraci za vraćanje kulturnih dobara.

Pri tome niko od predstavnika vlasti i diplomata nije prozvao medije, bliske vlastima Republike Srpske, koji su im, nastojeći da im se dodvore, pokazujući pečat koji svjedoči da relikvija pripada Ukrajini, dobrano zapečatili političku sudbinu. Mediji bliski vladajućima u Republici Srpskoj pohvalili su se, prilikom uručivanja ikone Svetog Nikole šefu ruske diplomatije, kako se radi o "pozlaćenoj ikoni nastaloj prije otprilike 300 godina" i "pronađenoj u Lugansku".

TVITER DIPLOMATIJA

Doprinos tviter raspravama dao je i nekadašnji ministar sigurnosti BiH Dragan Mektić, koji je Dodika, nakon njegove izjave da će spornu ikonu vratiti Ukrajini ukoliko se dokaže da su je Ukrajinci i ranije potraživali, podsjetio kako Ukrajina nije mogla potraživati "ukradenu ikonu, s obzirom da na tom području nema pravni i fizički suverenitet, te nije ni mogla znati da je ista ukradena". "Ti si znao da se radi o umjetničkom blagu, znao si da se nalazi u lancu krijumčarenja", poručio je Mektić Dodiku.

Tviter diplomatiju za "Vreme" je komentarisao bivši ambasador BiH u Velikoj Britaniji i Rumuniji Branko Nešković: "Rašomon u razmjeni diplomatskih poklona tokom zvanične posjete našoj zemlji jednog od vodećih svjetskih diplomata, ministra inostranih poslova Rusije Sergeja Lavrova, i neprisustvovanje zvaničnom sastanku nekih od najviših državnih zvaničnika, možemo okarakterisati kao nepristojnost i elementarno neuvažavanje, i nepoznavanje diplomatskog protokola, uz evidentno odsustvo i inteligencije i takta. Umjesto prihvatanja odgovornosti, učtivog izvinjenja i tihog sankcionisanja odgovornih za načinjene diplomatske propuste, ušlo se u javno optuživanje i teške riječi neprilične diplomatskom ophođenju. Neznanje i neprihvatanje odgovornosti obično uzrokuju nesporazum koji ponekada preraste u skandal sa neželjenim posljedicama.

Digitalni svijet diplomatije, najčešće Tviter i Fejsbuk, sve više postaju sredstvo za prenošenje direktno naglašenih poruka koje često izlaze izvan diplomatskih okvira, ali Tviter objava svakako nije zamjena diplomatskoj noti i zvaničnom izražavanju stava države."

Inače, ovogodišnja čestitka Aleksandra Vučića Željki Cvijanović, predsjednici Republike Srpske, povodom neustavnog Dana Republike, bila je na Instagramu.

■ Naivni su bili oni koji su verovali da je moguće uopšte zatražiti da Milorad Dodik podnese ostavku nakon skandala sa ukrajinskom ikonom koju je u ime države koju predstavlja, istina i ne priznaje, poklonio ruskom šefu diplomatije. Baš kao i oni koji su poverovali da će državno tužilaštvo, politički kontrolisano, napokon početi da radi svoj posao i rasplete ovu dramu

ŽELJE I REALNOST

Ikona je postala okidač kritičarima i političkim oponentima Milorada Dodika, ali i svim pristojnim ljudima, da političku alfu i omegu u Republici Srpskoj kritikuju zbog ove blamaže i zatraže odgovore na jednostavno pitanje – odakle je ikona. Bahatost nakon izbornog poraza u Banjaluci, prijetnje građanima ovog grada, te međunarodna blamaža i ozbiljan skandal vezan za poklanjanje tuđeg kulturnog blaga stranim diplomatama, ohrabrili su neke opozicione političare da zatraže Dodikovu ostavku te predvide početak njegovog političkog kraja.

Draško Milosavljević, ljekar i član Narodnog pokreta Banjaluka, usudio se u intervjuu sarajevskom "Oslobođenju" javno izreći ono o čemu se šapuće po banjalučkim kuloarima već godinama, da su "službe iz Beograda" te koje vrše politička imenovanja i smjene u Republici Srpskoj, samouvjereno naglašavajući kako su otpočeli sa Dodikovom smjenom: "Tu slutim potpis službi iz Beograda, čiju ruku pridržavaju Britanci i Amerikanci. Ako je to tako, onda ćemo uskoro svjedočiti Dodikovom kraju, a Stanivukovića (Draško Stanivuković, aktuelni gradonačelnik Banjaluke, op. a.) će načiniti Vučićem s ove strane Drine."

Ali, naivni su bili oni koji su vjerovali da je moguće uopšte zatražiti da Milorad Dodik podnese ostavku nakon skandala sa ukrajinskom ikonom koju je u ime države koju predstavlja, istina i ne priznaje, poklonio ruskom šefu diplomatije. Baš kao i oni koji su povjerovali da će državno tužilaštvo, politički kontrolisano, napokon početi da radi svoj posao i rasplete ovu dramu.

Dodikova snaga jeste opala, on je uzdrman nakon lokalnih izbora i brojnih afera, pod pritiskom je zahtjeva Evropske unije da razmjesti migrante i na teritoriji Republike Srpske, u strahu je od poteza novog američkog predsjednika i snage bošnjačkih lobista, novaca nema, a redovi ispred javnih kuhinja su sve veći. Unatoč svemu tome, kao i činjenici da će Nijemci, koji su se zdušno prije deset godina zalagali za zatvaranje OHR-a, preuzeti komandovanje Kancelarijom Visokog predstavnika, Dodik još uvijek nije blizu prijevremenom političkom penzionisanju.¶

TANJA TOPIĆ

kliping centar Srbije
www.ninamedia.rs

Vreme: 20.01.2021 06:53
Medij: direktno.rs
Link: https://direktno.rs/beograd/329014/migranti-tukli-mladica-autobuska-stanica-beograd.html
Autori: Redakcija
Teme: Migranti/azilanti

Naslov: Tri migranta pretukla mladića kod autobuske stanice?

Tri migranta pretukla mladića kod autobuske stanice?

Tri migranta kod autobuske stanice u Beogradu su pretukla M. A. (20), piše Objektiv.rs.

Kako su naveli iz Klinike za ORL, njega su tukli po glavi i tom prilikom mu probili bubnu opnu.

MUP: Mladić nije bio na klinici, radimo na rasvetljavanju slučaja

Nakon što se pojavila informacija da su tri migranta pretukla mladića, saopštenjem se oglasilo Ministarstvo unutrašnjih poslova.

MUP Srbije FOTO: Printscreen

MUP Srbije FOTO: Printscreen

- Ministarstvo unutrašnjih poslova obaveštava javnost da su nepotvrdjene tvrdnje koje se pojavljuju u medijima da su trojica migranata, danas u Beogradu kod autobuske stanice, napali dvadesetogodišnjeg muškarca i naneli mu teške telesne povrede. Policijski službenici su, po prijavi medicinske radnice, da je dvadesetogodišnji muškarac zadobio teške telesne povrede otišli na Kliniku kako bi utvrdili okolnosti slučaja, ali oštećenog nisu zatekli. Policija intenzivno radi na rasvetljavanju ovog događaja.

Vreme: 20.01.2021 16:12
Medij: b92.net
Link: https://www.b92.net/info/vesti/index.php?yyyy=2021&mm=01&dd=20&nav_category=78&nav_id=179
Autori: Redakcija
Teme: Komesarijat za izbeglice Republike Srbije; Međunarodna organizacija za migracije (IOM)

Naslov: Utopila se 43 migranta, 10 spaseno - Info



Najmanje 43 zapadnoafrička migranta utopilia su se u utorak kod obala Libije, nakon što se njihov brod za Evropu prevrnuo na moru.

Deset preživelih migranata spasila je i na sigurno prebacila obalska straža u Zuari, potvrđeno je u zajedničkoj izjavi Međunarodne organizacije za migracije (IOM) i Visokog komesarijata za izbeglice UN (UNHCR). Agencije Ujedinjenih nacija pozvale su na ponovno aktiviranje državnih operacija traganja i spasavanja na Mediteranu i na zaustavljanje povratka migranata u "nebezbedne luke". Ratom razorena Libija glavni je put za migrante koji žele da dođu do Evrope. Pratite nas na našoj Facebook i Instagram stranici, Twitter nalogu i uključite se u našu Viber zajednicu.

Vreme: 20.01.2021 22:44
Medij: srbijadanas.com
Link: https://www.srbijadanas.com/vesti/region/opsti-haos-u-migrantskom-kampu-u-blazuju-jake-policijske-
Autori: Redakcija
Teme: Međunarodna organizacija za migracije (IOM)

Naslov: OPŠTI HAOS U MIGRANTSKOM KAMPU! U Blažuju jake policijske snage na terenu (VIDEO)

358



Migranti u prihvatnom centru u Blažuju večeras su ponovo napravili haos

Migranti u prihvatnom centru u Blažuju večaras su ponovo napravili haos. Veća grupa napala je navodno radnike IOM-a. U kamp je pristiglo više vozila policije. Kakoje potvrdio portparol MUP-a KS Mirza Hadžiabdić, u kampu u Blažuju večeras je došlo do incidenta, a policija je na terenu.

Vreme: 20.01.2021 22:59
Medij: slobodnaevropa.org
Link: https://www.slobodnaevropa.org/a/incident-u-migrantskom-kampu-bla%C5%BEuj-kod-
Autori: Redakcija
Teme: Međunarodna organizacija za migracije (IOM)

Naslov: Incident u migrantskom kampu Blažuj kod Sarajeva



U prihvatnom centru za migrante Blažuj u blizini Sarajeva, u srijedu navečer (20. januar) zabilježen je incident u kojem je, kako je potvrđeno za Radio Slobodna Evropa iz Ministarstva unutrašnjih poslova Kantona Sarajevo (MUP KS-a), "sudjelovao veći broj migranata iz kampa Blažuj".

"Bilo je...

U prihvatnom centru za migrante Blažuj u blizini Sarajeva, u srijedu navečer (20. januar) zabilježen je incident u kojem je, kako je potvrđeno za Radio Slobodna Evropa iz Ministarstva unutrašnjih poslova Kantona Sarajevo (MUP KS-a), "sudjelovao veći broj migranata iz kampa Blažuj". "Bilo je incidenata. Zatražena je intervencija policije. Nakon što se ista okonča, imat ćemo više informacija", kazao je Mirza Hadžiabdić, glasnogovornik MUP-a KS-a. Hadžiabdić je potvrdio da je intervencija u toku. "Bilo je problema među migrantima, ne mogu detaljisati dok ne bude završeno. U kampu je oko 3.000 migranata, tako da je upućen i veći broj policajaca kako bi situacija bila pod kontrolom", kazao je Hadžiabdić. Iz Međunarodne organizacije za migracije (IOM), koja upravlja centrom za migrante u Blažuju, za RSE su kazali da još uvijek ne mogu govoriti o detaljima incidenta. Više informacija bit će poznato kasnije, kazali su iz MUP-a KS-a. U 2020. godini Služba za poslove sa strancima registrirala je 16.190 nezakonitih migranata. Oko 6.000 migranata smješteno je u prihvatne centre, kojih u BiH ima šest. Procjenjuje se da je oko 3.500 hiljade migranata bez ikakvog smještaja u BiH.

Datum: 21.01.2021
Medij: Večernje novosti
Rubrika Hronika
Autori: Redakcija
Teme: Migranti/azilanti
Naslov: PROBILI MU BUBNU OPNU

Napomena:
Površina: 39

Strana: 10



ТРОЈИЦА МИГРАНАТА ТУКЛА МЛАДИЋА

ПРОБИЛИ МУ БУБНУ ОПНУ

ТРОЈИЦА миграната јуче су у Београду напала и претукла младића М. А. (20). Према незваничним информацијама, они су тинејџера пресрели код главне аутобуске станице у центру града и почели физички да се обрачунавају са њим, наочиглед пролазника. Он је покушао да се одбрани, али није сасвим успео у томе, па су му ударцима у главу пробили бубну опну. Присутни грађани одмах су позвали Хитну помоћ, која је повређеног превезла на Клинику за Оториноларингологију, где су му лекари санирали задобијене озледе. Полиција је извршила увиђај, али још увек нема информација због чега је дошло до инцидента, као ни да ли су нападачи ухваћени. Ш. М.

kliping centar Srbije
www.ninamedia.rs

Vreme: 21.01.2021 00:42
Medij: telegraf.rs
Link: https://www.telegraf.rs/vesti/jugosfera/3291415-neredi-u-migrantskom-kampu-u-bih-povredjena-dva-
Autori: Redakcija
Teme: Međunarodna organizacija za migracije (IOM)

Naslov: Neredi u migrantskom kampu u BiH: Povređena dva policajca, prevrnuto više vozila

Dva policajca MUP-a Kantona Sarajevo zatražila su medicinsku pomoć posle suzbijanja nereda u migrantskom kampu u Blažuju.

21/01/21| 00:41

Foto: Printscreen/Youtube/Klix.ba

Dva policajca MUP-a Kantona Sarajevo zatražila su medicinsku pomoć posle suzbijanja nereda u migrantskom kampu u Blažuju.

Kako navodi portal "Klix", u neredima i sukobu s policijom migranti su prevrnuli i oštetili više policijski automobila.

Do incidenta je došlo pošto su radnici IOM-a pokušali da premeste u drugi kamp jednog migranta koji je narušavao red u kampu.

-Radi se o migrantu, koji je ustvari vođa jedne od od grupa u ovom kampu. Migranti su pokušali nasilno da ga oslobode, posle čega je došlo do sukoba - saopšteno je iz UP-a.

(Telegraf.rs)

Telegraf.rs zadržava sva prava nad sadržajem. Za preuzimanje sadržaja pogledajte uputstva na stranici Uslovi korišćenja.

Vreme: 21.01.2021 07:25
Medij: srbijadanas.com
Link: https://www.srbijadanas.com/vesti/region/najveca-migrantska-kriza-posle-rata-sta-se-zapravo-desava-
Autori: Redakcija
Teme: Međunarodna organizacija za migracije (IOM)

Naslov: NAJVEĆA MIGRANTSKA KRIZA POSLE RATA: Šta se zapravo dešava u BiH (FOTO/VIDEO)

6639



Na prvi pogled fotografije ljudi koji se smrzavaju u improvizovanim šatorima prekrivenim snegom u blizini bosansko-hrvatske granice izgledaju svima kao dobro poznata priča o mukama migranata koji su krenuli put Evropske unije. Ali, zaronite li malo dublje, pojavljuje se mnogo složenija priča. To je priča koja naglašava "nefunkcionalnu prirodu" posleratne Bosne i Hercegovine i uvid su u to koliko i Evropska unija i lokalne vlasti žele da zadrže migrante pred svojim vratima, piše Euronews. Bosna se u poslednjih nekoliko godina pojavila kao poprište za migrante koji hitaju ka EU. Procenjuje se da je od januara 2018. godine u zemlju stiglo oko 70.000 ljudi, a samo mali deo njih traži azil. Većina njih pokušava da uđe u EU preko Hrvatske. Međutim, zatvaranje granica usled pandemije kovida-19 i izveštaji o "ilegalnim guranjima nazad" doveli su do toga da su mnogi završili "zarobljeni" na severu BiH. Oko 3.000 migranata nalazi se u kampovima i skloništima u severozapadnom Unsko-sanskom kantonu, gde su se problemi i pojavili. Uoči praznika, fokus se intenzivirao na kamp Lipa, dom za manje od 1.000 migranata. Otvoren je prošlog aprila, ali se EU i lokalne vlasti nisu saglasile oko njegovog životnog veka. Brisel je to video kao privremeno rešenje van grada usled pandemije kovida-19, dok su meštani, željni da odvedu migrante iz svojih gradskih centara, videli to kao trajno rešenje. Međutim, sa približavanjem zime, Lipa nije bila povezana ni sa vodom za piće, niti na električnu mrežu. To je podstaklo Međunarodnu ogranizaciju za migracije (IOM) da se 23. decembra u znak protesta povuče iz upravljanja objektom, optužujući lokalne vlasti. Nisu imali gde da odu, pa su migranti danima bili prepušteni paljenju vatre kako bi se zaštitili od hladnoće. Neki su živeli u improvizovanim skloništima u šumi ili u napuštenim kućama. Na pitanje ko je odgovoran za ove neprilike, ambasador EU u zemlji Johan Satler rekao je da je to "izveštačena humanitarna kriza". Stoga, ukoliko je ovo problem na koji je čovek uticao, šta je zapravo dovelo do toga? Lokalne vlasti u Bihaću, Unsko-sanski kanton, godinama su se borile protiv Sarajeva u pokušajima da zadrže kampove za migrante na selu i van gradskih centara. Poznata kao "Bira", to je bila bivša fabrika frižidera koja je bankrotirala 2015. godine. Pretvorena je u sklonište za migrante 2018. godine i koštala je EU 25.000 evra mesečno za najam, navodi IOM. Zatvorena je u septembru prošle godine zbog zabrinutosti za javno zdravlje, a do tada su migranti već počeli da žive u kampu Lipa. Meštani su se suprotstavili težnjama Sarajeva i Brisela da ponovo otvore "Biru", redovno protestujući ispred njenih vrata. - Nemamo ništa protiv ovih ljudi, samo želimo da nam se vrati mir - rekao je Adnan Habibija, bivši član Gradskog veća u Bihaću tokom protesta. Regionalno ministarstvo unutrašnjih poslova tvrdilo je da je nakon zatvaranja "Bire" stopa kriminala opala. Dok je lokalno stanovništvo govorilo "što je dosta - dosta je", Brisel je vršio pritisak na Sarajevo da ovaj problem nestane, tvrdi novinar i analitičar Refik Hodžić. EU je Bosni, koja se prijavila za pridruživanje bloku 2016. godine, obezbedila 89 miliona evra za upravljanje situacijom, rekla je portparolka Evropske komisije Ana Pisonero za "Euronews". Gotovo sav ovaj novac, kako se navodi, ne ide direktno bosanskim istitucijama. Umesto toga, kanališe se preko IOM koji je primio skoro 77 miliona evra od juna 2018. godine. - Nažalost, Bosna je u potpunosti zavisna od EU zbog svoje političke i ekonomske stabilnosti, gledajući na EU kao na svetlo na kraju tunela. Nijedan političar u Sarajevu ne bi se usudio da kaže EU: Pazite, morate da se suočite sa ovim problemom tako što ćete ne samo opremiti kamp šatorima, već na širi način, hajde da se pozabavimo ovim zajedno - rekao je Hodžić. Među mogućim rešenjima problema bio bi i ulazak BiH u EU i

preraspodela migranata sa legitimnim zahtevima za azil u druge zemlje bloka. Ali Peter Van der Auereat, predstavnik IOM u Bosni smatra da bi to uzorkovalo više migranata koji dolaze u zemlju. U naizgled odustvu dugoročnog odgovora, visoki predstavnik Evropske unije za spoljnu politiku i bezbednost Džozef Borelj podsetio je Bosnu na iznose koje je blok već staio na sto, uključujući 3,5 miliona evra za opremanje migrantskog centra "Bira". Istakao je da je, uprkos novcu, centar ipak "ostao neiskorišćen". - EU ima vrlo arogantan i kolonijalni stav. Borelj u suštini kaže: Dali smo vam milione evra, ovaj problem mora da bude rešen odmah. Kada zapravo Bosna prati od toga zbog stava EU da militarizuje granice i gura migrante unazad. EU igra na slabu državu Bosnu, naređujući im - rekao je Hodžić. Peter Stano, portparol EU za spoljne poslove, upozorio je da će Bosna snositi posledice za ambicije za članstvo u EU ukoliko ne ispuni zahteve Brisela i ne reši krizu u Lipi. Bosna protiv Međunarodne organizacije za migracije IOM je takođe primio kritike. Frustriran neuspehom da migrantski kamp Lipa učini pogodnim za zimu, pretio je da će se povući iz upravljnja. Na dan kada je IOM izašao, 23. decembra, kamp je zapaljen. - Iz nekoliko razloga, uglavnom političkih, nikada nije povezan sa glavnim vodovodom i električnom energijom. Sada sa ovom vatrom nikada neće ni biti - naveo je IOM. Gradonačelnik Bihaća Šuhret Fazlić ima drugačiju verziju događaja. Žalio se da od juna prošle godine niko, ni centralna vlast, ni organizacija, nisu imali kontakt sa Lipom. - Potrošili smo, zajedno sa kantonalnom vladom Unsko-sanskom oko 250.000 evra za pripremu lokacije Lipa. EU i USAID potrošili su više od milion dodatnih evra. Nema smisla da je IOM zatvorio Lipu - rekao je on. Hodžić takođe kaže da je stav IOM "potpuno zbunjujući". Kako navodi "Euronews", iako je posleratna Bosna relativno živi u miru, navode da nefunkcionalni politički sistem odražava postojane etničke podele, a kancelariju predsednika dele tri čoveka. Dodaje se da kada je reč o migrantima, "Hrvati i Srbi odbijaju da ugoste migrante na teritorijama na kojima su oni etnička većina". Stoga je prijem migranata spao na ramena muslimanskih Bošnjaka. Svaki od deset bosanskih kantona ima moć donošenja vlastitih odluka o migrantima, čime sprečava svaki pokušaj njihovog preseljenja negde drugde u zemlji. Primer za to je ubrzo nakon što je vatra progutala veći deo kampa Lipa, autobusima je krenulo prebacivanje migranata u Bradinu, udaljenu 320 kilometara. Lokalne vlasti su to sprečile, ostavljajući migrante da čekaju u autobusima više od 24 sata. Navode da je Milorad Dodik više puta govorio o tome da neće imati prihvatne centre za migrante na teritoriji kojom upravljaju bosanski Srbi.

Vreme: 21.01.2021 08:00
Medij: rts.rs
Link: http://www.rts.rs/page/stories/sr/story/11/region/4229022/blazuj-migranti-neredi.html
Autori: Redakcija
Teme: Međunarodna organizacija za migracije (IOM)

Naslov: Migranti u Blažuju povredili dvojicu policajca, oštećeno više vozila

608

Dva policajca MUP-a Kantona Sarajevo zatražila su medicinsku pomoć nakon intervencije na suzbijanju nereda u migrantskom kampu u Blažuju, potvrdio je za Kliks portparol Operativnog centra MUP-a KS Mirza Hadžiabdić. U neredima i sukobu s policijom migranti su prevrnuli i oštetili više policijski automobila. Do nereda je došlo nakon što su radnici IOM-a pokušali da premeste u drugi kamp jednog migranta koji je narušavao red u kampu. "Radi se o migrantu, koji je ustvari vođa jedne od od grupa u ovom kampu. Migranti su ga pokušali nasilno osloboditi, nakon čega je došlo do sukoba", saopšeno je iz MUP-a.

Vreme: 21.01.2021 08:27
Medij: slobodnaevropa.org
Link: https://www.slobodnaevropa.org/a/31061042.html
Autori: Redakcija
Teme: Međunarodna organizacija za migracije (IOM)

Naslov: HRW: Migranti u BiH ostavljeni na hladnoći



Vlasti u Bosni i Hercegovini (BiH) trebale bi odmah osigurati adekvatan zimski smještaj za migrante i azilante koji su ostavljeni na cjedilu na niskim temperaturama u sjeverozapadnom dijelu zemlje, naveo je Human Rights Watch (HRW) u priopćenju 21. siječnja.

Nakon što je požar uništio...

Vlasti u Bosni i Hercegovini (BiH) trebale bi odmah osigurati adekvatan zimski smještaj za migrante i azilante koji su ostavljeni na cjedilu na niskim temperaturama u sjeverozapadnom dijelu zemlje, naveo je Human Rights Watch (HRW) u priopćenju 21. siječnja. Nakon što je požar uništio privremeni kamp za hitne slučajeve na sjeverozapadu BiH 23. prosinca 2020., stotine migranata su smještene u šatorima koji ne zadovoljavaju osnovnim humanim uvjetima stanovanja, navodi se. "Stotine migranata i tražitelja azila u sjeverozapadnoj BiH zimu provode u lošim uvjetima, jer vlasti u više navrata nisu odgovorile na njihove osnovne potrebe", rekla je Lydia Gall, viša europska istraživačica u Human Rights Watchu. "Lokalne, federalne i državne vlasti u Bosni i Hercegovini trebale bi odmah poduzeti usklađene hitne mjere kako bi osigurale migrantima pristup zimskom stanovanju te medicinsku i drugu pomoć koja im je potrebna." Uvjeti u privremenom kampu za hitne slučajeve "Lipa" prije požara bili su loši, s nedostatkom osnovnih usluga, uključujući kritične higijenske i sanitarne usluge, poput kanalizacije i tekuće vode, ističe se. Kamp je djelovao od travnja 2020. godine, kada je postavljen kao dio vladinog odgovora na pandemiju korona virusa. Međunarodna organizacija za migracije (IOM), koja je kamp vodila sredstvima Europske unije (EU), dodaje se, nekoliko je puta upozorila vlasti da je kamp neprikladan za zimske uvjete. IOM je rekao da bi kamp trebao biti pogodan za zimu - postupak koji bi uključivao postavljanje odgovarajućeg grijanja, poda i izolacije - te da bi vlasti trebale osigurati alternativni smještaj dok se izvode radovi. Zanemarujući taj savjet, navodi HRW, Vijeće ministara BiH je 21. prosinca dogovorilo da će "Lipu" pretvoriti u službeni prihvatni centar za tražitelje azila i migrante. IOM je 23. kolovoza odlučio zatvoriti kamp. Istog dana u požaru je kamp uništen, a oko 1.200 ljudi ostalo je na otvorenom. Mnogi migranti s tog područja žele ući u Hrvatsku kako bi tražili zaštitu ili bolji život u EU, navodi se. Hrvatska je na to odgovorila nasilnim policijskim potiscima koji krše EU i ljudska prava, zakon o izbjeglicama te pogoršavaju ponižavajuće uvjete za migrante. Da bosanskohercegovačke vlasti osiguraju human tretman prema migrantima i azilantima u sjeverozapadnoj BiH, ističe HRW, pitanje je na kojem treba ustrajavati. Vlasti u BiH su se 2019. godine suočile s kritikama zbog smještaja migranata i izbjeglica u nehumanim uvjetima u kampu "Vučjak" kod Bihaća i blizu hrvatske granice. Kamp je rastavljen u prosincu 2019. godine nakon međunarodnog pritiska, ali vlasti nisu uspjele uspostaviti alternativna dugoročna rješenja. Neuspjeh bh. vlasti na svim razinama u suradnji u upravljanju migracijama i humanitarnoj pomoći pridonio je trenutnoj migrantskoj krizi, ocjenjuje HRW. Iako se većina migranata i tražitelja azila u BiH nalazi u Unsko-sanskom kantonu, vlasti u Republici Srpskoj i drugim dijelovima Federacije BiH odbile su dopustiti premještanje migranata na druga područja u zemlji, iako bi to moglo pomoći u ublažavanju lokalnih napetosti ili podjeli odgovornosti prema migrantima i tražiteljima azila, navodi se. Ponovno otvaranje kampa "Bira", čak i samo privremeno, trenutno se čini najisplativijom opcijom kako bi se osiguralo da migranti i azilanti koji su prethodno bili u "Lipi" mogu biti smješteni tijekom zimskih mjeseci u zgradama s grijanjem, strujom, toaletima i tuševima, naveo je HRW. Institucije EU trebale bi pozvati

bh. vlasti na državnoj, entitetskoj, kantonalnoj i lokalnoj razini da odmah pojačaju suradnju kako bi se adekvatno riješile tekuće humanitarne krize i osigurale da 28,5 milijuna eura sredstava EU dodijeljenih Bosni i Hercegovini u prosincu 2020. i siječanju 2021. za upravljanje migracijama i pružanje humanitarne pomoći služi svojoj svrsi, rekao je Human Rights Watch. Od početka 2018. godine, EU je osigurala 88 milijuna eura Bosni i Hercegovini za upravljanje migracijama, uključujući 13,8 milijuna eura za humanitarnu pomoć. Europska komisija, dodaje HRW, također bi trebala tražiti značajna dugoročna rješenja za situaciju s kojom se suočavaju migranti i tražitelji azila u Bosni i Hercegovini, umjesto da dodjeljuje uglavnom kratkoročna i hitna sredstva, i svoju podršku vezati za bh. vlasti kako bi omogućila napredak u smislu odgovarajućih uvjeta za prihvat i pošten i učinkovit pristup azilu. Komisija bi također trebala držati hrvatsku vladu odgovornom i pokretati pravne postupke protiv Zagreba zbog kontinuiranih primjera nasilnih odbijanja migranata na hrvatskoj granici s Bosnom i Hercegovinom. "Kao glavni donator upravljanja migracijama u Bosni i Hercegovini, EU je odgovorna osigurati da njegova podrška pomaže onima kojima je najpotrebnije", rekla je Gall. "Pored sredstava, Komisija bi trebala aktivno surađivati s bh. vlastima u razvoju funkcionalnog sustava azila i osigurati da se prema migrantima i azilantima postupa humano i dostojanstveno."

Vreme: 21.01.2021 08:39
Medij: telegraf.rs
Link: https://www.telegraf.rs/vesti/jugosfera/3291437-detalji-sukoba-u-migrantskom-kampu-u-bih-policiju-
Autori: Redakcija
Teme: Međunarodna organizacija za migracije (IOM)

Naslov: Detalji sukoba u migrantskom kampu u BiH: Policiju gađali kamenjem, privedeno sedam migranata

Sinoć je u kampu Blažuj u Sarajevu izbio nered u kojem su povređena dva policajca, a prevrnuta su i dva policijska automobila.Privedeno je sedam migranta, prenosi Avaz.ba.

21/01/21| 08:38

Foto: Printscreen/Youtube/Klix.ba

Sinoć je u kampu Blažuj u Sarajevu izbio nered u kojem su povređena dva policajca, a prevrnuta su i dva policijska automobila.Privedeno je sedam migranta, prenosi Avaz.ba.

Do nereda u kampu Blažuj je došlo nakon što su radnici Međunarodne organizacije za migracije (IOM) pokušali u drugi kamp da premeste jednog migranta koji je narušavao red u kampu.

- Radi se o migrantu koji je ustvari vođa jedne od grupa u ovom kampu. Migranti su pokušali nasilno da ga oslobode, nakon čega je došlo do sukoba - saopšteno je iz kantonalnog MUP-a.

IOM, sarajevska policija, kao i Služba za poslove sa strancima održavaju red u migrantskim kampovima, međutim ti kampovi "žive" na jedan poseban način s obzirom na različitosti migranata, a to do dokazuje i postojanje grupa i njihovih vođa, prenosi Klix.ba.

U momentu kada je izbio haos fotoreporter portala Klix.ba je bio u blizini kampa, ali osiguranje mu nije dozvolilo da priđe zbog prevelike opasnosti da bude povređen s obzirom na to da je svađa već počela. On kaže da je ubrzo došlo još patrola, više od 10 njih, pripadnici specijalne policije MUP-a KS koji su bili sa psima. Tada su nastali neredi, a pripadnici IOM-a su izašli iz kampa.

Policija je nakon nekog vremena uspela da smiri nemire, no prizori koji su ostali nakon ovoga su dva prevrnuta policijska automobila, a kamenjem su uništeni i drugi automobili koji su se nalazili u kampu. Jednom delu kampa, gde je sve počelo, policija novinarima uopšte nije dozvolila da priđu.

U ovim neredima su povređena najmanje dva policajca i jedan službenik IOM-a. Prema rečima prisutnih, u suzbijanju nereda je učestvovao veliki broj policije, specijalci sa psima su došli u otprilike sedam automobila, dok su policijske patrole upućene iz više opština u Kantonu Sarajevo.

Slični sukobi nisu zapamćeni u Bosni i Hercegovini, ali ni regiji.

U Bosni i Hercegovini je 2018. godine bilo nereda kada su vlasti USK pokušale da blokiraju ulazak migranata u kanton, a s druge strane, na graničnom prelazu Maljevac okupili su se migranti koji su kamenje bacali na hrvatsku policiju. Osim toga, neredi su se uglavnom svodili na svađe između migranata, ali ne njih i policije.

(Telegraf.rs)

Telegraf.rs zadržava sva prava nad sadržajem. Za preuzimanje sadržaja pogledajte uputstva na stranici Uslovi korišćenja.

Vreme: 21.01.2021 08:56
Medij: novosti.rs
Link: https://www.novosti.rs/planeta/region/956827/potpuni-haos-migrantskom-kampu-napadnuta-policija-
Autori: @Novostionline
Teme: Međunarodna organizacija za migracije (IOM)

Naslov: POTPUNI HAOS U MIGRANTSKOM KAMPU: Napadnuta policija, jezivi snimak sukoba - specijalci sa psima morali da reaguju (VIDEO)



Do nereda u kampu Blažuj je došlo nakon što su radnici Međunarodne organizacije za migracije (IOM) pokušali u drugi kamp da premeste jednog migranta koji je narušavao red u kampu. -Radi se o migrantu koji je ustvari vođa jedne od grupa u ovom kampu. Migranti su pokušali nasilno da ga oslobode, nakon čega je došlo do sukoba- saopšteno je iz kantonalnog MUP-a. IOM, sarajevska policija, kao i Služba za poslove sa strancima održavaju red u migrantskim kampovima, međutim ti kampovi "žive" na jedan poseban način s obzirom na različitosti migranata, a to do dokazuje i postojanje grupa i njihovih vođa. Nakon izbijanja haosadošlo je još patrola, više od 10 njih, kao i pripadnici specijalne policije MUP-a KS koji su bili sa psima. Tada su nastali neredi, a pripadnici IOM-a su izašli iz kampa. Policija je nakon nekog vremena uspela da smiri nemire, no prizori koji su ostali nakon ovoga su dva prevrnuta policijska automobila, a kamenjem su uništeni i drugi automobili koji su se nalazili u kampu. Jednom delu kampa, gde je sve počelo, policija novinarima uopšte nije dozvolila da priđu. U ovim neredima su povređena najmanje dva policajca i jedan službenik IOM-a. Prema rečima prisutnih, u suzbijanju nereda je učestvovao veliki broj policije, specijalci sa psima su došli u otprilike sedam automobila, dok su policijske patrole upućene iz više opština u Kantonu Sarajevo. Slični sukobi nisu zapamćeni u Bosni i Hercegovini, ali ni regiji. U Bosni i Hercegovini je 2018. godine bilo nereda kada su vlasti USK pokušale da blokiraju ulazak migranata u kanton, a s druge strane, na graničnom prelazu Maljevac okupili su se migranti koji su kamenje bacali na hrvatsku policiju. Osim toga, neredi su se uglavnom svodili na svađe između migranata, ali ne njih i policije. (Kliks.ba) SINOĆ je u kampu Blažuj u Sarajevu izbio nered u kojem su povređena dva policajca, a prevrnuta su i dva policijska automobila. Privedeno je sedam migranta.

Do nereda u kampu Blažuj je došlo nakon što su radnici Međunarodne organizacije za migracije (IOM) pokušali u drugi kamp da premeste jednog migranta koji je narušavao red u kampu. -Radi se o migrantu koji je ustvari vođa jedne od grupa u ovom kampu. Migranti su pokušali nasilno da ga oslobode, nakon čega je došlo do sukoba- saopšteno je iz kantonalnog MUP-a. IOM, sarajevska policija, kao i Služba za poslove sa strancima održavaju red u migrantskim kampovima, međutim ti kampovi "žive" na jedan poseban način s obzirom na različitosti migranata, a to do dokazuje i postojanje grupa i njihovih vođa. Nakon izbijanja haosadošlo je još patrola, više od 10 njih, kao i pripadnici specijalne policije MUP-a KS koji su bili sa psima. Tada su nastali neredi, a pripadnici IOM-a su izašli iz kampa. Policija je nakon nekog vremena uspela da smiri nemire, no prizori koji su ostali nakon ovoga su dva prevrnuta policijska automobila, a kamenjem su uništeni i drugi automobili koji su se nalazili u kampu. Jednom delu kampa, gde je sve počelo, policija novinarima uopšte nije dozvolila da priđu. U ovim neredima su povređena najmanje dva policajca i jedan službenik IOM-a. Prema rečima prisutnih, u suzbijanju nereda je učestvovao veliki broj policije, specijalci sa psima su došli u otprilike sedam automobila, dok su policijske patrole upućene iz više opština u Kantonu Sarajevo. Slični sukobi nisu zapamćeni u Bosni i Hercegovini, ali ni regiji. U Bosni i Hercegovini je 2018. godine bilo nereda kada su vlasti USK pokušale da blokiraju ulazak migranata u kanton, a s druge strane, na graničnom prelazu Maljevac okupili su se migranti koji su kamenje bacali na hrvatsku policiju. Osim toga, neredi su se uglavnom svodili na svađe između migranata, ali ne njih i policije. (Kliks.ba) Pratite nas i putem iOS i android aplikacije

Vreme: 21.01.2021 08:56
Medij: novosti.rs
Link: https://www.novosti.rs/c/planeta/region/956827/potpuni-haos-migrantskom-kampu-napadnuta-policija-
Autori: @Novostionline
Teme: Međunarodna organizacija za migracije (IOM)

Naslov: POTPUNI HAOS U MIGRANTSKOM KAMPU: Napadnuta policija, jezivi snimak sukoba - specijalci sa psima morali da reaguju (VIDEO)

1982



SINOĆ je u kampu Blažuj u Sarajevu izbio nered u kojem su povređena dva policajca, a prevrnuta su i dva policijska automobila. Privedeno je sedam migranta.

Do nereda u kampu Blažuj je došlo nakon što su radnici Međunarodne organizacije za migracije (IOM) pokušali u drugi kamp da premeste jednog migranta koji je narušavao red u kampu. -Radi se o migrantu koji je ustvari vođa jedne od grupa u ovom kampu. Migranti su pokušali nasilno da ga oslobode, nakon čega je došlo do sukoba- saopšteno je iz kantonalnog MUP-a. IOM, sarajevska policija, kao i Služba za poslove sa strancima održavaju red u migrantskim kampovima, međutim ti kampovi "žive" na jedan poseban način s obzirom na različitosti migranata, a to do dokazuje i postojanje grupa i njihovih vođa. Nakon izbijanja haosadošlo je još patrola, više od 10 njih, kao i pripadnici specijalne policije MUP-a KS koji su bili sa psima. Tada su nastali neredi, a pripadnici IOM-a su izašli iz kampa. Policija je nakon nekog vremena uspela da smiri nemire, no prizori koji su ostali nakon ovoga su dva prevrnuta policijska automobila, a kamenjem su uništeni i drugi automobili koji su se nalazili u kampu. Jednom delu kampa, gde je sve počelo, policija novinarima uopšte nije dozvolila da priđu. U ovim neredima su povređena najmanje dva policajca i jedan službenik IOM-a. Prema rečima prisutnih, u suzbijanju nereda je učestvovao veliki broj policije, specijalci sa psima su došli u otprilike sedam automobila, dok su policijske patrole upućene iz više opština u Kantonu Sarajevo. Slični sukobi nisu zapamćeni u Bosni i Hercegovini, ali ni regiji. U Bosni i Hercegovini je 2018. godine bilo nereda kada su vlasti USK pokušale da blokiraju ulazak migranata u kanton, a s druge strane, na graničnom prelazu Maljevac okupili su se migranti koji su kamenje bacali na hrvatsku policiju. Osim toga, neredi su se uglavnom svodili na svađe između migranata, ali ne njih i policije. (Kliks.ba) Pratite nas i putem iOS i android aplikacije

Vreme: 21.01.2021 09:24
Medij: jugpress.com
Link: https://jugpress.com/ustavni-sud-srbije-migranti-oterani-u-bugarsku-drzava-mora-da-im-plati-
Autori: Redakcija
Teme: Komesarijat za izbeglice Republike Srbije

Naslov: Ustavni sud Srbije: Migranti oterani u Bugarsku, država mora da im plati nadoknadu



BEOGRAD-SOFIJA Ustavni sud Srbije je prvi put potvrdio da su srpski organi reda ilegalno proterivali migrante, pokazuje odluka u koju DW ima uvid. Porodice sa malom decom ostavljene su na mrazu, umesto da budu prebačene...

BEOGRAD-SOFIJA Ustavni sud Srbije je prvi put potvrdio da su srpski organi reda ilegalno proterivali migrante, pokazuje odluka u koju DW ima uvid. Porodice sa malom decom ostavljene su na mrazu, umesto da budu prebačene u prihvatni centar, piše Dojče Vele. Bugarski policajci su ljude te subote zatekli kod Kalotine, par stotina metara od granice sa Srbijom. Iza njih je bila noć u šumi, na februarskom minusu. Kasnije će ispričati da su jedva umirili decu, da je jedna žena zbog promrzlina docnije završila u bolnici. Prema beleški bugarske policije, grupu od 25 migranata su priveli u 8:25 ujutru. Bio je 4. februar 2017. godine. Za sedamnaestoro njih, o kojima postoji dokumentacija, prethodni dan - taj jedan koji su proveli u Srbiji - bio je rolerkoster straha i nade. Počeo je hapšenjem, nastavio se sudskim oslobađanjem, a završio ilegalnim proterivanjem. To je sada, gotovo četiri godine kasnije, potvrdio Ustavni sud u Beogradu. To je prva takva presuda u Srbiji. Nagađanja o brutalnom ophođenju policije i vojske prema izbeglicama godinama završavaju slično: borci za ljudska prava tvrde da se ljudi protivzakonito proteruju, a država to demantuje. Sada je najviši sud prihvatio dokaze da se takozvanipush-backdogodio. U čitavoj Evropi jedva da ima sudskih presuda slične težine. "Presuda je izuzetno važna jer je kolektivno proterivanje najteže dokaziva povreda ljudskih prava", kaže za DW Nikola Kovačević, advokat koji je zastupao proterane ljude. Za Kovačevića je ovo bio jedan od brojnih slučajeva u kojima je branio migranate od državne sile. Isprva ništa nije mirisalo na ovakav ishod, ali su onda kockice dokaza počele da se slažu. Zaseda kod motela "Hepi" Saga je počela 3. februara 2017. Tog petka, petnaest minuta iza ponoći, srpski organi reda posmatraju siluete kako, kod graničnog prelaza Gradina, ulaze u dva automobila i kreću u pravcu Pirota. Policija se deli u dve zasede, kod kafane "Serdika" i kod motela "Hepi", i zaustavlja vozila. I ima šta da vidi. U siviFolksvagenov Pasatbila su strpana šestorica muškaraca, četiri žene i sedmoro dece. Svi iz Avganistana, svi mesecima na putu gde su se, kako će kasnije ispričati sudiji za prekršaje, od Kabula i Mazari Šarifa, pa preko Irana, Turske i Bugarske, često uz pomoć krijumčara, kretali sve do policijske zasede pred motelom kod Dimitrovgrada. Službena beleška drugog policajca, onog koji je čekao pred kafanom, kaže da je tamo u automobiluSeat Toledozatečeno još osmoro migranata. Uhapšeni su vozači automobila N.M. i D.Đ. Obojica srpski državljani, obojica krijumčari ljudi. U malenoj Stanici granične policije Gradina zvanično nema ćelija za pritvorenike. Ali postoji memljivi podrum u kojem otpada malter. Nema tekuće vode, nema grejanja, nema nužnika. Policija je negirala da je tu ikada držala ljude, mada očito jeste. To beleži kancelarija Zaštitnika građana čiji su ljudi nenajavljeno par dana kasnije obišli te prostorije. Na podu su bila prljava ćebad, ostaci hrane, nešto novca u bugarskoj valuti. Ostale fotografije koje ovde objavljuje DW tajno je načinila jedna druga grupa migranata koja je držana u istom podrumu. Oštećenja na zidovima i trošni inventar u velikoj meri se podudaraju sa slikama koje je zabeležio Zaštitnik građana. Sedamnaestoro Avganistanaca o kojima je reč - u njihovo će ime kasnije biti podneta ustavna žalba - oko dva ujutru su pričali sa prevodiocem kojeg je pozvala policija, ali advokata nisu imali. Skoro do zore je policija utvrđivala njihov identitet. Bez branioca su oko 14:30 tog petka izvedeni pred sudiju za prekršaje u

Naslov: Ustavni sud Srbije: Migranti oterani u Bugarsku, država mora da im plati nadoknadu

Pirotu, uz policijske prijave zbog ilegalnog prelaska granice. U prijavama je uz imena, mahom pogrešno napisana, svima kao datum rođenja naveden prvi januar što je standardna praksa. Jer, kako kažu poznavaoci teme, migranti dolaze bez papira, a oni iz Avganistana često jedva znaju i godinu rođenja. Tako će se, od službene beleške, preko prekršajnih prijava, odluke suda, dokumenata u vezi sa traženjem azila pa do ustavne žalbe stalno pomalo menjati i imena i godišta ljudi. Za dvojicu je nejasno jesu li u trenutku ulaska u Srbiju bili punoletni. Ali, neporecivo je da je u grupi bilo sedmoro male dece. Ostavljeni između dve zemlje Sudija za prekršaje je istog dana - saslušanja su trajala do deset uveče - odbacila prijave nakon što je od Avganistanaca čula slične priče. Bili su u Bugarskoj, po nekoliko dana ili meseci, u kampovima ili privatnom smeštaju, a onda su ih krijumčari uputili u Srbiju. U Avganistan neće i ne mogu jer je tamo rat, jer Talibani ubijaju, jer Amerikanci igraju svoju igru. U sudskim rešenjima piše da "postoji sumnja" u trgovinu ljudima, da bi došljaci u Srbiji hteli da traže azil, da policija ima da ih smesti kako treba i o svemu obavesti Komesarijat za izbeglice. Ima svedoka da su policajci pred zgradom Suda u Pirotu ljudima podelili potvrde o izraženoj nameri da traže azil. Postoje i faksimili tih potvrda i na svima piše da je prihvatni centar u Krnjači kod Beograda prepun, pa zato moraju u centar Divljana kod Bele Palanke. Isti očevidac kaže da su Avganistanci zatim stavljeni u policijsku maricu i odvezeni. Ali, kako sada proizilazi iz odluke Ustavnog suda, marica nije krenula ka Beloj Palanci, nego ka šumi na granici sa Bugarskom gde je najbliže naselje Kalotina. Posle noći uz založenu vatru, ujutru će ih naći bugarski policajci. "Nisu nas udarali, ali su nam na silu oduzeli papire za kamp", napisao je u poruci naViberujedan od proteranih mladića dva dana kasnije. Tako su, preko prevodioca, komunicirali sa advokatom Kovačevićem kojem su u međuvremenu dali punomoćje. Porodica tog mladića je navodno nekoliko narednih dana provela u motelu. Novac za noćenje su im dali prijatelji i krijumčari. Ali ubrzo će ponovo preko zelene granice doći u Srbiju i ostati u kampu u Bosilegradu. "Majka mi je bolesna", napisao je taj mladić. Druge porodice su bile još gore sreće. "Uzeli su telefon od mene, a N. su šutnuli, i jednog momka su šutnuli", napisala je jedna žena prekoViberao noći kad su ih srpske snage oterale u Bugarsku. Neki od Avganistanaca su potom vreme proveli u prihvatnom centru kod Sofije, u lošim uslovima, pre nego što su se opet dokopali Srbije. "Neprobojni štit" Ne zna se ko su bili policajci i, možda, vojnici koji su porodice sa malom decom po ledenom mraku oterali u Bugarsku, kršeći i srpske zakone i međunarodne konvencije. Zvaničnici nikada nisu direktno priznali da se nešto tako dešava. Ne zna se da li je iko kažnjen. Zna se da je od proleća 2016. promenjena logika Balkanske rute. Isprva su stotine hiljada ljudi puštane da prođu, mahom ka Nemačkoj, a potom su granice zatvorili Mađari pa Hrvati. Mediji su se pitali da li će Srbija postati ćorsokak u kojem će se migranti zaglaviti. Srbija je postavila i vojsku na granice, uz blagoslov zemalja EU koje su poslale pedeset svojih graničara. "Stvorili smo neprobojni štit na tih 560 kilometara", izjavio je general vojske Milan Gujanica u maju 2017. godine, govoreći o granici ka Bugarskoj, Makedoniji i Crnoj Gori. On jeTanjugurekao da je u prva četiri i po meseca te godine "sprečen prelazak" 20.500 migranata, mahom Avganistanaca, i da je pohapšeno 140 krijumčara, mahom Srba. "Samo u sektoru B, čija je dužina 360 kilometara uz bugarsku granicu, otkriveno je više od 5.652 pokušaja migranata da uđu u Srbiju, a njih 5.325 je odustalo od te ideje, dok je oko 327 upućeno u prihvatne centre širom Srbije", rekao je Gujanica. Ključna je razlika između "sprečavanja prelaska" granice - kada vojska ili policija prisustvom odvrate migrante da uđu u zemlju - i kolektivnog proterivanja koje je dokazano u slučaju sedamnaestoro Avganistanaca. Jer, kada su ljudi već u Srbiji i hoće da traže azil, ne smeju se bez sudskih odluka istovariti u šumi. U decembru 2016. su mediji izvestili o sedmočlanoj porodici koja je izvučena iz autobusa i, umesto u kamp u Bosilegradu, ostavljena u šumi kod Bugarske. Zvaničnici su to izokola potvrdili. U Komesarijatu za izbeglice su govorili o "nemilom događaju", a iz Ministarstva odbrane su načelno "apelovali" na poštovanje zakonskih propisa i ocenili da je "Srbija ostala država na migrantskoj ruti koja se najhumanije odnosi prema migrantima". Ni taj slučaj nije imao sudski epilog. U to vreme su iz beogradske kancelarije UNHCR procenili da je samo u novembru 2016. oko hiljadu ljudi proterano duž Balkanske rute. Nevladine organizacije su pokušavale da dokažupush-backoveu slučaju HrvatskeiBugarske, a ima indicija da seslično ponaša bosanska policija. Ne zna se ko je proterao ljude "Nažalost, opšte je poznata stvar da se kolektivna proterivanja i dalje dešavaju na srpskoj granici sa Bugarskom i Severnom Makedonijom, kao i da za te nezakonite prakse do danas niko nije snosio odgovornost", kaže Kovačević, prvi advokat koji je imao uspeha pred Ustavnim sudom u ovoj oblasti. "Zato ova odluka Ustavnog suda pruža tračak nade. Treba je smatrati opomenom za ministarstva policije i odbrane", navodi on. "Takođe, neophodno je da se bez odlaganja utvrdi identitet policajaca koji su te večeri ostavili izbeglice u šumi na minus dva stepena." Prema odgovorima policije na pitanja suda, ispada da su Avganistance do šume odvezli duhovi. Jer, policija tvrdi da su im njihovi službenici samo podelili dokumenta pred sudom u Pirotu i otišli svojim putem. Osim ilegalnog proterivanja, Ustavni sud je utvrdio da su ljudima prekršena prava jer nisu imali branioca. Deo žalbe zbog držanja u nečovečnim uslovima odbačen je, iako sud smatra da podrum stanice u Gradini nije

Naslov: Ustavni sud Srbije: Migranti oterani u Bugarsku, država mora da im plati nadoknadu

primeren, ali naglašava da su tamo migranti držani oko 12 sati i da se to može tolerisati s obzirom na veliki priliv ljudi tokom izbegličke krize. Takođe, odbačen je deo žalbe u kojem se tvrdi da je proterivanje u Bugarsku dovelo ljude u posebnu opasnost jer im tamo preti nečovečan tretman. Ćelija u podrumu policijske stanice Gradina (tajni snimak koji su načinili migranti) Prema presudi, Republika Srbija mora svakome od Avganistanaca da isplati po hiljadu evra u dinarskoj protivvrednosti. Kovačević je u žalbi tražio da odšteta iznosi po 360.000 dinara. On ne krije zadovoljstvo što je, po prvi put u Srbiji, sudski utvrđeno da snage reda beskrupulozno proteruju izbeglice. Od februarske noći prošle su skoro četiri godine. Prema Kovačevićevim rečima, većina Avganistanaca koji su tada izbačeni na mraz odavno su u Nemačkoj. Izvor: Dojče Vele

Vreme: 21.01.2021 09:58
Medij: nova.rs
Link: https://nova.rs/region/noc-u-sumi-kako-su-migranti-oterani-u-bugarsku/
Autori: Redakcija
Teme: Komesarijat za izbeglice Republike Srbije

Naslov: Noć u šumi - kako su migranti oterani u Bugarsku - NOVA portal



Ustavni sud je prvi put potvrdio da su srpski organi reda ilegalno proterivali migrante, pokazuje odluka u koju DW ima uvid. Porodice sa malom decom ostavljene su na mrazu, umesto da budu prebačene u prihvatni centar. Bugarski policajci su ljude te subote zatekli kod Kalotine, par stotina metara od granice sa Srbijom. Iza njih je bila noć u šumi, na februarskom minusu. Kasnije će ispričati da su jedva umirili decu, da je jedna žena zbog promrzlina docnije završila u bolnici. Prema beleški bugarske policije, grupu od 25 migranata su priveli u 8:25 ujutru. Bio je 4. februar 2017. godine. Za sedamnaestoro njih, o kojima postoji dokumentacija, prethodni dan - taj jedan koji su proveli u Srbiji - bio je rolerkoster straha i nade. Počeo je hapšenjem, nastavio se sudskim oslobađanjem, a završio ilegalnim proterivanjem. To je sada, gotovo četiri godine kasnije, potvrdio Ustavni sud u Beogradu. To je prva takva presuda u Srbiji. Nagađanja o brutalnom ophođenju policije i vojske prema izbeglicama godinama završavaju slično: borci za ljudska prava tvrde da se ljudi protivzakonito proteruju, a država to demantuje. Sada je najviši sud prihvatio dokaze da se takozvanipush-backdogodio. U čitavoj Evropi jedva da ima sudskih presuda slične težine. "Presuda je izuzetno važna jer je kolektivno proterivanje najteže dokaziva povreda ljudskih prava", kaže za DW Nikola Kovačević, advokat koji je zastupao proterane ljude. Za Kovačevića je ovo bio jedan od brojnih slučajeva u kojima je branio migranate od državne sile. Isprva ništa nije mirisalo na ovakav ishod, ali su onda kockice dokaza počele da se slažu. Zaseda kod motela "Hepi" Saga je počela 3. februara 2017. Tog petka, petnaest minuta iza ponoći, srpski organi reda posmatraju siluete kako, kod graničnog prelaza Gradina, ulaze u dva automobila i kreću u pravcu Pirota. Policija se deli u dve zasede, kod kafane "Serdika" i kod motela "Hepi", i zaustavlja vozila. I ima šta da vidi. U siviFolksvagenov Pasatbila su strpana šestorica muškaraca, četiri žene i sedmoro dece. Svi iz Avganistana, svi mesecima na putu gde su se, kako će kasnije ispričati sudiji za prekršaje, od Kabula i Mazari Šarifa, pa preko Irana, Turske i Bugarske, često uz pomoć krijumčara, kretali sve do policijske zasede pred motelom kod Dimitrovgrada. Službena beleška drugog policajca, onog koji je čekao pred kafanom, kaže da je tamo u automobiluSeat Toledozatečeno još osmoro migranata. Uhapšeni su vozači automobila N.M. i D.Đ. Obojica srpski državljani, obojica krijumčari ljudi. U malenoj Stanici granične policije Gradina zvanično nema ćelija za pritvorenike. Ali postoji memljivi podrum u kojem otpada malter. Nema tekuće vode, nema grejanja, nema nužnika. Policija je negirala da je tu ikada držala ljude, mada očito jeste. To beleži kancelarija Zaštitnika građana čiji su ljudi nenajavljeno par dana kasnije obišli te prostorije. Na podu su bila prljava ćebad, ostaci hrane, nešto novca u bugarskoj valuti. Ostale fotografije koje ovde objavljuje DW tajno je načinila jedna druga grupa migranata koja je držana u istom podrumu. Oštećenja na zidovima i trošni inventar u velikoj meri se podudaraju sa slikama koje je zabeležio Zaštitnik građana. Sedamnaestoro Avganistanaca o kojima je reč - u njihovo će ime kasnije biti podneta ustavna žalba - oko dva ujutru su pričali sa prevodiocem kojeg je pozvala policija, ali advokata nisu imali. Skoro do zore je policija utvrđivala njihov identitet. Bez branioca su oko 14:30 tog petka izvedeni pred sudiju za prekršaje u Pirotu, uz policijske prijave zbog ilegalnog prelaska granice. U prijavama je uz imena, mahom pogrešno napisana, svima kao datum rođenja naveden prvi januar što je standardna praksa. Jer, kako kažu poznavaoci teme, migranti dolaze bez papira, a oni iz Avganistana često jedva znaju i godinu rođenja. Tako će se, od službene beleške, preko prekršajnih prijava, odluke suda, dokumenata u vezi sa

traženjem azila pa do ustavne žalbe stalno pomalo menjati i imena i godišta ljudi. Za dvojicu je nejasno jesu li u trenutku ulaska u Srbiju bili punoletni. Ali, neporecivo je da je u grupi bilo sedmoro male dece. Ostavljeni između dve zemlje Sudija za prekršaje je istog dana - saslušanja su trajala do deset uveče - odbacila prijave nakon što je od Avganistanaca čula slične priče. Bili su u Bugarskoj, po nekoliko dana ili meseci, u kampovima ili privatnom smeštaju, a onda su ih krijumčari uputili u Srbiju. U Avganistan neće i ne mogu jer je tamo rat, jer Talibani ubijaju, jer Amerikanci igraju svoju igru. U sudskim rešenjima piše da "postoji sumnja" u trgovinu ljudima, da bi došljaci u Srbiji hteli da traže azil, da policija ima da ih smesti kako treba i o svemu obavesti Komesarijat za izbeglice. Ima svedoka da su policajci pred zgradom Suda u Pirotu ljudima podelili potvrde o izraženoj nameri da traže azil. Postoje i faksimili tih potvrda i na svima piše da je prihvatni centar u Krnjači kod Beograda prepun, pa zato moraju u centar Divljana kod Bele Palanke. Isti očevidac kaže da su Avganistanci zatim stavljeni u policijsku maricu i odvezeni. Ali, kako sada proizilazi iz odluke Ustavnog suda, marica nije krenula ka Beloj Palanci, nego ka šumi na granici sa Bugarskom gde je najbliže naselje Kalotina. Posle noći uz založenu vatru, ujutru će ih naći bugarski policajci. "Nisu nas udarali, ali su nam na silu oduzeli papire za kamp", napisao je u poruci naViberujedan od proteranih mladića dva dana kasnije. Tako su, preko prevodioca, komunicirali sa advokatom Kovačevićem kojem su u međuvremenu dali punomoćje. Porodica tog mladića je navodno nekoliko narednih dana provela u motelu. Novac za noćenje su im dali prijatelji i krijumčari. Ali ubrzo će ponovo preko zelene granice doći u Srbiju i ostati u kampu u Bosilegradu. "Majka mi je bolesna", napisao je taj mladić. Druge porodice su bile još gore sreće. "Uzeli su telefon od mene, a N. su šutnuli, i jednog momka su šutnuli", napisala je jedna žena prekoViberao noći kad su ih srpske snage oterale u Bugarsku. Neki od Avganistanaca su potom vreme proveli u prihvatnom centru kod Sofije, u lošim uslovima, pre nego što su se opet dokopali Srbije. "Neprobojni štit" Ne zna se ko su bili policajci i, možda, vojnici koji su porodice sa malom decom po ledenom mraku oterali u Bugarsku, kršeći i srpske zakone i međunarodne konvencije. Zvaničnici nikada nisu direktno priznali da se nešto tako dešava. Ne zna se da li je iko kažnjen. Zna se da je od proleća 2016. promenjena logika Balkanske rute. Isprva su stotine hiljada ljudi puštane da prođu, mahom ka Nemačkoj, a potom su granice zatvorili Mađari pa Hrvati. Mediji su se pitali da li će Srbija postati ćorsokak u kojem će se migranti zaglaviti. Srbija je postavila i vojsku na granice, uz blagoslov zemalja EU koje su poslale pedeset svojih graničara. "Stvorili smo neprobojni štit na tih 560 kilometara", izjavio je general vojske Milan Gujanica u maju 2017. godine, govoreći o granici ka Bugarskoj, Makedoniji i Crnoj Gori. On jeTanjugurekao da je u prva četiri i po meseca te godine "sprečen prelazak" 20.500 migranata, mahom Avganistanaca, i da je pohapšeno 140 krijumčara, mahom Srba. "Samo u sektoru B, čija je dužina 360 kilometara uz bugarsku granicu, otkriveno je više od 5.652 pokušaja migranata da uđu u Srbiju, a njih 5.325 je odustalo od te ideje, dok je oko 327 upućeno u prihvatne centre širom Srbije", rekao je Gujanica. Ključna je razlika između "sprečavanja prelaska" granice - kada vojska ili policija prisustvom odvrate migrante da uđu u zemlju - i kolektivnog proterivanja koje je dokazano u slučaju sedamnaestoro Avganistanaca. Jer, kada su ljudi već u Srbiji i hoće da traže azil, ne smeju se bez sudskih odluka istovariti u šumi. U decembru 2016. su mediji izvestili o sedmočlanoj porodici koja je izvučena iz autobusa i, umesto u kamp u Bosilegradu, ostavljena u šumi kod Bugarske. Zvaničnici su to izokola potvrdili. U Komesarijatu za izbeglice su govorili o "nemilom događaju", a iz Ministarstva odbrane su načelno "apelovali" na poštovanje zakonskih propisa i ocenili da je "Srbija ostala država na migrantskoj ruti koja se najhumanije odnosi prema migrantima". Ni taj slučaj nije imao sudski epilog. U to vreme su iz beogradske kancelarije UNHCR procenili da je samo u novembru 2016. oko hiljadu ljudi proterano duž Balkanske rute. Nevladine organizacije su pokušavale da dokažupush-backoveu slučaju HrvatskeiBugarske, a ima indicija da seslično ponaša bosanska policija. Ne zna se ko je proterao ljude "Nažalost, opšte je poznata stvar da se kolektivna proterivanja i dalje dešavaju na srpskoj granici sa Bugarskom i Severnom Makedonijom, kao i da za te nezakonite prakse do danas niko nije snosio odgovornost", kaže Kovačević, prvi advokat koji je imao uspeha pred Ustavnim sudom u ovoj oblasti. "Zato ova odluka Ustavnog suda pruža tračak nade. Treba je smatrati opomenom za ministarstva policije i odbrane", navodi on. "Takođe, neophodno je da se bez odlaganja utvrdi identitet policajaca koji su te večeri ostavili izbeglice u šumi na minus dva stepena." Prema odgovorima policije na pitanja suda, ispada da su Avganistance do šume odvezli duhovi. Jer, policija tvrdi da su im njihovi službenici samo podelili dokumenta pred sudom u Pirotu i otišli svojim putem. Osim ilegalnog proterivanja, Ustavni sud je utvrdio da su ljudima prekršena prava jer nisu imali branioca. Deo žalbe zbog držanja u nečovečnim uslovima odbačen je, iako sud smatra da podrum stanice u Gradini nije primeren, ali naglašava da su tamo migranti držani oko 12 sati i da se to može tolerisati s obzirom na veliki priliv ljudi tokom izbegličke krize. Takođe, odbačen je deo žalbe u kojem se tvrdi da je proterivanje u Bugarsku dovelo ljude u posebnu opasnost jer im tamo preti nečovečan tretman. Prema presudi, Republika Srbija mora svakome od Avganistanaca da isplati po hiljadu evra u dinarskoj protivvrednosti.

Vreme: 21.01.2021 09:58
Medij: nova.rs
Link: https://nova.rs/region/noc-u-sumi-kako-su-migranti-oterani-u-bugarsku/
Autori: Redakcija
Teme: Komesarijat za izbeglice Republike Srbije

Naslov: Noć u šumi - kako su migranti oterani u Bugarsku - NOVA portal

---

Kovačević je u žalbi tražio da odšteta iznosi po 360.000 dinara. On ne krije zadovoljstvo što je, po prvi put u Srbiji, sudski utvrđeno da snage reda beskrupulozno proteruju izbeglice. Od februarske noći prošle su skoro četiri godine. Prema Kovačevićevim rečima, većina Avganistanaca koji su tada izbačeni na mraz odavno su u Nemačkoj. *** Pratite nas i na društvenim mrežama: Facebook Twitter Instagram

Vreme: 21.01.2021 10:07
Medij: informer.rs
Link: https://informer.rs/svet/balkan/580372/sarajevo-migranti-sukob-policija
Autori: Informer.rs/Sputnjik
Teme: Međunarodna organizacija za migracije (IOM)

Naslov: Totalni haos u Sarajevu! Migranti prevrnuli nekoliko vozila, povređeni policajci!



TOTALNI HAOS U SARAJEVU! Migranti prevrnuli nekoliko vozila, povređeni policajci!

informer.rs/sputnjik 10:07 21. 01. 2021.

U migrantskom kampu u Blažuju izbili su neredi nakon što su radnici Međunarodne organizacije za migracije pokušali da u drugi kamp premeste migranta koji je narušavao red

U sukobima su povređena dva policajca MUP-a Kantona Sarajevo, a sedmoro migranata je privedeno. Sukobi su izbili kasno sinoć kada su migranti pokušali nasilno da oslobode migranta koji je označen kao vođa jedne od grupa u kampu.

Migranti su prevrnuli i oštetili nekoliko policijskih vozila, saopštio je portparol kantonalnog MUP-a Mirza Hadžiabdić. Federalni mediji navode da je ovo bio do sada najveći sukob migranata i policije i da je ispred Klinike urgentne medicine Kliničkog centra u Univerziteta u Sarajevu vladalo opsadno stanje.

Smenjivala su se vozila Hitne pomoći koja su dovozila povređene migrante i pripadnike MUP-a Kantona Sarajeva, preneo je RTRS.

Printskrin tviter

Vreme: 21.01.2021 10:15
Medij: kurir.rs
Link: https://www.kurir.rs/region/bosna-i-hercegovina/3608429/nezapamceni-sukobi-policije-i-migranata-
Autori: @KurirVesti
Teme: Međunarodna organizacija za migracije (IOM)

Naslov: NEZAPAMĆENI SUKOBI POLICIJE I MIGRANATA KOD SARAJEVA: Specijalci došli sa psima da obuzdaju haos, kola prevrnuta, ima povređenih



Veliki sukob izbio je tokom noći u kampu Blažuj između migranata i policije, a povređena su dva policajca i prevrnuta tri policijska automobila. Slični sukobi nisu zapamćeni u Bosni i Hercegovini, ali ni regiji, javljaju lokalni mediji.

U ovim neredima su povređena najmanje dva policajca i jedan službenik IOM-a, dok informacija o povređenim migrantima za sada nema. Do nereda u Blažuju je došlo nakon što su radnici Međunarodne organizacije za migracije (IOM) pokušali u drugi kamp da premeste jednog migranta koji je narušavao red u kampu. "Radi se o migrantu koji je u stvari vođa jedne od grupa u ovom kampu. Migranti su ga pokušali nasilno da ga oslobode, nakon čega je izbio sukob", saopšteno je iz kantonalnog MUP-a. IOM, sarajevska policija, kao i Služba za poslove sa strancima održavaju red u migrantskim kampovima, međutim ti kampovi "žive" na jedan poseban način s obzirom na različitosti migranata, a to do dokazuje i postojanje grupa i njihovih vođa, prenosi Klix.ba. Kada je izbio haos, reporterima obezbeđenje nije dozvolilo da priđe. Ubrzo je došlo još patrola, više od 10 njih, pripadnici specijalne policije MUP-a KS koji su bili sa psima. Tada su nastali neredi, a pripadnici IOM-a su izašli iz kampa. Policija je nakon nekog vremena uspela da smiri nemire, ali prizori koji su ostali nakon ovoga su tri prevrnuta policijska automobila, a kamenjem su uništeni i drugi automobili koji su se nalazili u kampu. Na specijalnim vozilima su izbušene gume. Jednom delu kampa, gde je sve počelo, policija novinarima uopšte nije dozvolila da priđu. Prema rečima prisutnih, u suzbijanju nereda je učestvovao veliki broj policije, specijalci sa psima su došli u otprilike sedam automobila, dok su policijske patrole upućene iz više opština u Kantonu Sarajevo. Kako prenosi Klix, u srpskim kampovima je dolazilo do nereda, međutim ne ovih razmera, u Bosni i Hercegovini je 2018. godine bilo nereda kada su vlasti USK pokušale da blokiraju ulazak migranata u kanton, a s druge strane, na graničnom prelazu Maljevac okupili su se migranti koji su kamenje bacali na hrvatsku policiju. Osim toga, neredi su se uglavnom svodili na svađe između migranata, ali ne njih i policije. Kurir.rs/Klix.ba

Vreme: 21.01.2021 10:16
Medij: alo.rs
Link: https://www.alo.rs/vesti/hronika/migranti-napravili-haos-u-sarajevu-video/376629/vest
Autori: Alo!
Teme: Međunarodna organizacija za migracije (IOM)

Naslov: Migranti napravili haos u Sarajevu (VIDEO)

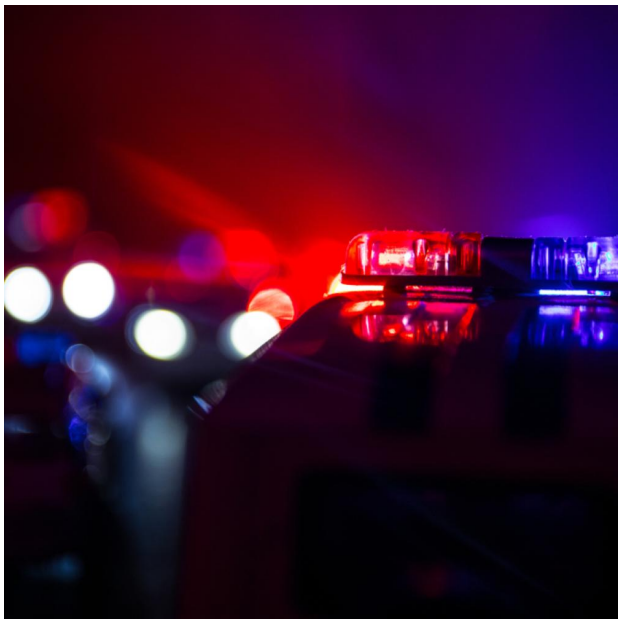

U migrantskom kampu u Blažuju izbili su neredi nakon što su radnici Međunarodne organizacije za migracije pokušali da u drugi kamp premeste migranta koji je narušavao red.

U sukobima su povređena dva policajca MUP-a Kantona Sarajevo, a sedmoro migranata je privedeno. Sukobi su izbili kasno sinoć kada su migranti pokušali nasilno da oslobode migranta koji je označen kao vođa jedne od grupa u kampu. Migranti su prevrnuli i oštetili nekoliko policijskih vozila, saopštio je portparol kantonalnog MUP-a Mirza Hadžiabdić. Federalni mediji navode da je ovo bio do sada najveći sukob migranata i policije i da je ispred Klinike urgentne medicine Kliničkog centra u Univerziteta u Sarajevu vladalo opsadno stanje. Smenjivala su se vozila Hitne pomoći koja su dovozila povređene migrante i pripadnike MUP-a Kantona Sarajeva, preneo je RTRS.

Vreme: 21.01.2021 10:31
Medij: rtv.rs
Link: http://www.rtv.rs/sr_lat/region/dva-policajca-povredjena-tri-automobila-prevrnuta-u-sukobu-sa-
Autori: Redakcija
Teme: Međunarodna organizacija za migracije (IOM)

Naslov: Dva policajca povređena, tri automobila prevrnuta u sukobu sa migrantima u Sarajevu



SARAJEVO - Najmanje dva policajca i jedan zaposleni u IOM-u povređeni su u sukobu sa migrantima u kampu Blažuj, tri policijska automobila su prevrnuta, a više je oštećeno kamenjem.

Informacija o povređenim migrantima nema, piše sarajevski portal Klix. Do nereda je došlo sinoć nakon što su radnici Međunarodne organizacije za migracije pokušali da u drugi kamp premeste jednog migranata zbog narušavana reda. "Radi se o migrantu koji je ustvari vođa jedne od grupa u ovom kampu. Migranti su pokušali da ga nasilno oslobode, nakon čega je došlo do sukoba", saopšteno je iz kantonalnog MUP-a.

Vreme: 21.01.2021 10:48
Medij: republika.rs
Link: https://www.republika.rs/svet/region/254988/video-migranti-napravili-haos-prihvatnom-centru-dvojica-
Autori: Redakcija
Teme: Međunarodna organizacija za migracije (IOM)

Naslov: (VIDEO) MIGRANTI NAPRAVILI HAOS U PRIHVATNOM CENTRU: Dvojica policajaca povređena, uništena službena vozila

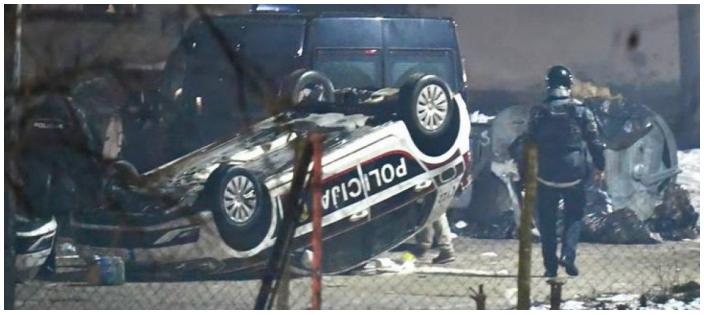

Epilog sinoćnjeg haosa u prihvatnom centru u Blažuju su dva povređena policajca, nekoliko oštećenih vozila, a privedeno je sedam migranta.

Radnici Međunarodne organizacije za migracije (IOM) pokušali su da u drugi kamp premeste jednog migranta koji je narušavao red i koji je vođa jedne od grupa u ovom kampu. - Radi se o migrantu, koji je ustvari vođa jedne od od grupa u migrantskom kampu. Migranti su pokušali da ga nasilno oslobode, nakon čega je došlo do sukoba - kazao je Hadžiabdić. - Stotine policajaca hapsilo je na desetine migranata. U sukobima su dva pripadnika policije povređena, a migranti su prevrnuli i oštetili nekoliko policijskih vozila, potvrdio je portparol kantonalnog MUP-a KS Mirza Hadžiabdić - pišu mediji. Privedeno je sedam migranata, pišu mediji

Datum: 20.01.2021
Napomena:
Medij: Sremske novine - Sremska Mitrovica
Površina: 220
Rubrika Bez naslova
Autori: B.Rodić
Teme: Komesarijat za izbeglice Republike Srbije
Naslov: Stambeno zbrinjavanje izbeglih i raseljenih lica



ИЗБЕГЛА И РАСЕЉЕНА ЛИЦА КОЈА НЕМАЈУ У СВОЈИНИ НЕПОКРЕТНОСТИ ИМАЈУ МОГУЋНОСТ ДА КОНКУРИШУ ЗА СТАН

Стамбено збрињавање избеглих и расељених лица

Комисија за решавање стамбених потреба избеглица Комесаријата за избеглице и миграције расписала је Јавни позив за давање у закуп на одређено време са могућношћу куповине 28 стамбених јединица на територији целе Србије.

У општини Стара Пазова за ове намене опредељена је једна стамбена јединица површине 31м2 у Новој Пазови. Према пропозицијама јавног позива стан ове површине намењен је трочланој породици (домаћинству), будући да за породицу или домаћинство које чине један или два члана опредељени су стамбене јединице површине до 30 метара квадратних, за трочлане до 40 метара квадратних, за четворочлане породице до 50м квадрата а за петочлане до 60м квадратних метара.

Стамбене јединице дају се у закуп на одређено време са могућношћу куповине избеглицама и лицима којима је престао статус избеглице - регулисали су пребивалиште у Републици Србији и члановима њихових породичних домаћинстава. Осим тога, услов је да немају у својини непокретност у држави порекла, другој држави или Републици Србији, а којом би могли да реше своје стамбене потребе, да не могу да користе непокретност у држави свог претходног пребивалишта или у другој држави, да од момента стицања избегличког статуса нису отуђили, поклонили или заменили непокретност у Републици Србији, држави порекла или у другој држави, а којом би могли да реше своје стамбене потребе. Услов је, такође да немају приходе којима би могли да реше своје стамбене потребе, да нису корисници другог програма стамбеног збрињавања у процесу интеграције у Републици Србији или програма стамбеног збрињавања/обнове у процесу повратка у државу порекла, којим би могли да реше или су решили своје стамбене потребе и да имају пријављено боравиште/пребивалиште у претходне две године на територији јединице локалне самоуправе на којој су се пријавили за решавање стамбене потребе.

Образац за пријављивање може се преузети код повереника за избеглице јединица локалне самоуправе у којима се налазе стамбене јединице из Јавних позива, као и на сајту Комесаријата за избеглице www.kirs.gov.rs где се могу наћи и све остале информације о документима, које је потребно приложити приликом пријављивања.

Рок за подношење пријаве са потребним доказима је 8. фебруар 2021. године.

Б. Родић

kliping centar Srbije
www.ninamedia.rs

Vreme: 21.01.2021 10:00
Medij: dw.com
Link: https://www.dw.com/sr/no%C4%87-u-%C5%A1umi-kako-su-migranti-oterani-u-bugarsku/a-56261986
Autori: Deutsche Welle (www.dw.com)
Teme: Komesarijat za izbeglice Republike Srbije; Migranti/azilanti

Naslov: Noć u šumi - kako su migranti oterani u Bugarsku - 21.01.2021



Ekskluzivno

Noć u šumi - kako su migranti oterani u Bugarsku

Ustavni sud je prvi put potvrdio da su srpski organi reda ilegalno proterivali migrante, pokazuje odluka u koju DW ima uvid. Porodice sa malom decom ostavljene su na mrazu, umesto da budu prebačene u prihvatni centar.

Ćelija u podrumu policijske stanice Gradina (tajni snimak koji su načinili migranti)

Bugarski policajci su ljude te subote zatekli kod Kalotine, par stotina metara od granice sa Srbijom. Iza njih je bila noć u šumi, na februarskom minusu. Kasnije će ispričati da su jedva umirili decu, da je jedna žena zbog promrzlina docnije završila u bolnici. Prema beleški bugarske policije, grupu od 25 migranata su priveli u 8:25 ujutru. Bio je 4. februar 2017. godine.

Za sedamnaestoro njih, o kojima postoji dokumentacija, prethodni dan - taj jedan koji su proveli u Srbiji - bio je rolerkoster straha i nade. Počeo je hapšenjem, nastavio se sudskim oslobađanjem, a završio ilegalnim proterivanjem. To je sada, gotovo četiri godine kasnije, potvrdio Ustavni sud u Beogradu.

To je prva takva presuda u Srbiji. Nagađanja o brutalnom ophođenju policije i vojske prema izbeglicama godinama završavaju slično: borci za ljudska prava tvrde da se ljudi protivzakonito proteruju, a država to demantuje.

Sada je najviši sud prihvatio dokaze da se takozvani push-back dogodio. U čitavoj Evropi jedva da ima sudskih presuda slične težine. "Presuda je izuzetno važna jer je kolektivno proterivanje najteže dokaziva povreda ljudskih prava", kaže za DW Nikola Kovačević, advokat koji je zastupao proterane ljude.

Za Kovačevića je ovo bio jedan od brojnih slučajeva u kojima je branio migranate od državne sile. Isprva ništa nije mirisalo na ovakav ishod, ali su onda kockice dokaza počele da se slažu.

Zaseda kod motela "Hepi"

Saga je počela 3. februara 2017. Tog petka, petnaest minuta iza ponoći, srpski organi reda posmatraju siluete kako, kod graničnog prelaza Gradina, ulaze u dva automobila i kreću u pravcu Pirota. Policija se deli u dve zasede, kod kafane "Serdika" i kod motela "Hepi", i zaustavlja vozila. I ima šta da vidi.

U sivi Folksvagenov Pasat bila su strpana šestorica muškaraca, četiri žene i sedmoro dece. Svi iz Avganistana, svi mesecima na putu gde su se, kako će kasnije ispričati sudiji za prekršaje, od Kabula i Mazari Šarifa, pa preko Irana, Turske i Bugarske, često uz pomoć krijumčara, kretali sve do policijske zasede pred motelom kod Dimitrovgrada.

Službena beleška drugog policajca, onog koji je čekao pred kafanom, kaže da je tamo u automobilu Seat Toledo zatečeno još osmoro migranata. Uhapšeni su vozači automobila N.M. i D.Đ. Obojica srpski državljani, obojica krijumčari ljudi.

U malenoj Stanici granične policije Gradina zvanično nema ćelija za pritvorenike. Ali postoji memljivi podrum u kojem otpada malter. Nema tekuće vode, nema grejanja, nema nužnika. Policija je negirala da je tu ikada držala ljude, mada očito jeste. To beleži kancelarija Zaštitnika građana čiji su ljudi nenajavljeno par dana kasnije obišli te prostorije. Na podu su bila prljava ćebad, ostaci hrane, nešto

novca u bugarskoj valuti.

Ostale fotografije koje ovde objavljuje DW tajno je načinila jedna druga grupa migranata koja je držana u istom podrumu. Oštećenja na zidovima i trošni inventar u velikoj meri se podudaraju sa slikama koje je zabeležio Zaštitnik građana.

Slika zaštitnika građana - vidi se podudarnost prostorije sa onom sa naslovne fotografije

Sedamnaestoro Avganistanaca o kojima je reč - u njihovo će ime kasnije biti podneta ustavna žalba - oko dva ujutru su pričali sa prevodiocem kojeg je pozvala policija, ali advokata nisu imali. Skoro do zore je policija utvrđivala njihov identitet.

Bez branioca su oko 14:30 tog petka izvedeni pred sudiju za prekršaje u Pirotu, uz policijske prijave zbog ilegalnog prelaska granice. U prijavama je uz imena, mahom pogrešno napisana, svima kao datum rođenja naveden prvi januar što je standardna praksa. Jer, kako kažu poznavaoci teme, migranti dolaze bez papira, a oni iz Avganistana često jedva znaju i godinu rođenja.

Tako će se, od službene beleške, preko prekršajnih prijava, odluke suda, dokumenata u vezi sa traženjem azila pa do ustavne žalbe stalno pomalo menjati i imena i godišta ljudi. Za dvojicu je nejasno jesu li u trenutku ulaska u Srbiju bili punoletni. Ali, neporecivo je da je u grupi bilo sedmoro male dece.

Ostavljeni između dve zemlje

Sudija za prekršaje je istog dana - saslušanja su trajala do deset uveče - odbacila prijave nakon što je od Avganistanaca čula slične priče. Bili su u Bugarskoj, po nekoliko dana ili meseci, u kampovima ili privatnom smeštaju, a onda su ih krijumčari uputili u Srbiju. U Avganistan neće i ne mogu jer je tamo rat, jer Talibani ubijaju, jer Amerikanci igraju svoju igru.

U sudskim rešenjima piše da "postoji sumnja" u trgovinu ljudima, da bi došljaci u Srbiji hteli da traže azil, da policija ima da ih smesti kako treba i o svemu obavesti Komesarijat za izbeglice.

Ima svedoka da su policajci pred zgradom Suda u Pirotu ljudima podelili potvrde o izraženoj nameri da traže azil. Postoje i faksimili tih potvrda i na svima piše da je prihvatni centar u Krnjači kod Beograda prepun, pa zato moraju u centar Divljana kod Bele Palanke.

Isti očevidac kaže da su Avganistanci zatim stavljeni u policijsku maricu i odvezeni. Ali, kako sada proizilazi iz odluke Ustavnog suda, marica nije krenula ka Beloj Palanci, nego ka šumi na granici sa Bugarskom gde je najbliže naselje Kalotina. Posle noći uz založenu vatru, ujutru će ih naći bugarski policajci.

April 2017: Migranti u napuštenom skladištu kod beorgadske železničke stanice

"Nisu nas udarali, ali su nam na silu oduzeli papire za kamp", napisao je u poruci na Viberu jedan od proteranih mladića dva dana kasnije. Tako su, preko prevodioca, komunicirali sa advokatom Kovačevićem kojem su u međuvremenu dali punomoćje.

Porodica tog mladića je navodno nekoliko narednih dana provela u motelu. Novac za noćenje su im dali prijatelji i krijumčari. Ali ubrzo će ponovo preko zelene granice doći u Srbiju i ostati u kampu u Bosilegradu. "Majka mi je bolesna", napisao je taj mladić.

Druge porodice su bile još gore sreće. "Uzeli su telefon od mene, a N. su šutnuli, i jednog momka su šutnuli", napisala je jedna žena preko Vibera o noći kad su ih srpske snage oterale u Bugarsku. Neki od Avganistanaca su potom vreme proveli u prihvatnom centru kod Sofije, u lošim uslovima, pre nego što su se opet dokopali Srbije.

"Neprobojni štit"

Ne zna se ko su bili policajci i, možda, vojnici koji su porodice sa malom decom po ledenom mraku oterali u Bugarsku, kršeći i srpske zakone i međunarodne konvencije. Zvaničnici nikada nisu direktno priznali da se nešto tako dešava. Ne zna se da li je iko kažnjen.

Zna se da je od proleća 2016. promenjena logika Balkanske rute. Isprva su stotine hiljada ljudi puštane da prođu, mahom ka Nemačkoj, a potom su granice zatvorili Mađari pa Hrvati. Mediji su se pitali da li će Srbija postati ćorsokak u kojem će se migranti zaglaviti. Srbija je postavila i vojsku na granice, uz blagoslov zemalja EU koje su poslale pedeset svojih graničara.

"Stvorili smo neprobojni štit na tih 560 kilometara", izjavio je general vojske Milan Gujanica u maju 2017. godine, govoreći o granici ka Bugarskoj, Makedoniji i Crnoj Gori. On je Tanjugu rekao da je u prva četiri i po meseca te godine "sprečen prelazak" 20.500 migranata, mahom Avganistanaca, i da je pohapšeno 140 krijumčara, mahom Srba.

"Samo u sektoru B, čija je dužina 360 kilometara uz bugarsku granicu, otkriveno je više od 5.652 pokušaja migranata da uđu u Srbiju, a njih 5.325 je odustalo od te ideje, dok je oko 327 upućeno u prihvatne centre širom Srbije", rekao je Gujanica.

Vreme: 21.01.2021 10:00
Medij: dw.com
Link: https://www.dw.com/sr/no%C4%87-u-%C5%A1umi-kako-su-migranti-oterani-u-bugarsku/a-56261986
Autori: Deutsche Welle (www.dw.com)
Teme: Komesarijat za izbeglice Republike Srbije; Migranti/azilanti

Naslov: Noć u šumi - kako su migranti oterani u Bugarsku - 21.01.2021

Sve se promenilo kad je ruta zatvorena: Mađarska ograda na granici sa Srbijom

Ključna je razlika između "sprečavanja prelaska" granice - kada vojska ili policija prisustvom odvrate migrante da uđu u zemlju - i kolektivnog proterivanja koje je dokazano u slučaju sedamnaestoro Avganistanaca. Jer, kada su ljudi već u Srbiji i hoće da traže azil, ne smeju se bez sudskih odluka istovariti u šumi.

U decembru 2016. su mediji izvestili o sedmočlanoj porodici koja je izvučena iz autobusa i, umesto u kamp u Bosilegradu, ostavljena u šumi kod Bugarske.

Zvaničnici su to izokola potvrdili. U Komesarijatu za izbeglice su govorili o "nemilom događaju", a iz Ministarstva odbrane su načelno "apelovali" na poštovanje zakonskih propisa i ocenili da je "Srbija ostala država na migrantskoj ruti koja se najhumanije odnosi prema migrantima".

Ni taj slučaj nije imao sudski epilog. U to vreme su iz beogradske kancelarije UNHCR procenili da je samo u novembru 2016. oko hiljadu ljudi proterano duž Balkanske rute. Nevladine organizacije su pokušavale da dokažu push-backove u slučaju Hrvatske i Bugarske , a ima indicija da se slično ponaša bosanska policija .

Ne zna se ko je proterao ljude

"Nažalost, opšte je poznata stvar da se kolektivna proterivanja i dalje dešavaju na srpskoj granici sa Bugarskom i Severnom Makedonijom, kao i da za te nezakonite prakse do danas niko nije snosio odgovornost", kaže Kovačević, prvi advokat koji je imao uspeha pred Ustavnim sudom u ovoj oblasti.

"Zato ova odluka Ustavnog suda pruža tračak nade. Treba je smatrati opomenom za ministarstva policije i odbrane", navodi on. "Takođe, neophodno je da se bez odlaganja utvrdi identitet policajaca koji su te večeri ostavili izbeglice u šumi na minus dva stepena."

Prema odgovorima policije na pitanja suda, ispada da su Avganistance do šume odvezli duhovi. Jer, policija tvrdi da su im njihovi službenici samo podelili dokumenta pred sudom u Pirotu i otišli svojim putem.

Osim ilegalnog proterivanja, Ustavni sud je utvrdio da su ljudima prekršena prava jer nisu imali branioca. Deo žalbe zbog držanja u nečovečnim uslovima odbačen je, iako sud smatra da podrum stanice u Gradini nije primeren, ali naglašava da su tamo migranti držani oko 12 sati i da se to može tolerisati s obzirom na veliki priliv ljudi tokom izbegličke krize. Takođe, odbačen je deo žalbe u kojem se tvrdi da je proterivanje u Bugarsku dovelo ljude u posebnu opasnost jer im tamo preti nečovečan tretman.

Ćelija u podrumu policijske stanice Gradina (tajni snimak koji su načinili migranti)

Prema presudi, Republika Srbija mora svakome od Avganistanaca da isplati po hiljadu evra u dinarskoj protivvrednosti. Kovačević je u žalbi tražio da odšteta iznosi po 360.000 dinara. On ne krije zadovoljstvo što je, po prvi put u Srbiji, sudski utvrđeno da snage reda beskrupulozno proteruju izbeglice.

Od februarske noći prošle su skoro četiri godine. Prema Kovačevićevim rečima, većina Avganistanaca koji su tada izbačeni na mraz odavno su u Nemačkoj.

Vreme: 21.01.2021 10:05
Medij: niskevesti.rs
Link: https://niskevesti.rs/radnicima-divljane-uplacene-plate-i-zdravstveno-osiguranje/
Autori: @NiskeVestiRS
Teme: Komesarijat za izbeglice Republike Srbije

Naslov: Radnicima Divljane uplaćene plate i zdravstveno osiguranje



Niške Vesti 21. januara 2021.
0 Manje od minuta
Facebook Twitter LinkedIn WhatsApp Viber
Foto: http://www.ni.rs
Svi radnici Dečjeg odmarališta "Divljana" dobili su overene zdravstvene knjižice posle godinu i po dana koliko su bili bez zdravstvene zaštite zbog neisplaćenih zarada, saopšteno je iz kabineta gradonapčelnice Niša Dragane Sotirovski.

"Grad Niš obezbedio je sredstva za isplatu zaostalih zarada svim radnicima za 2020. godinu čime su stvoreni uslovi da radnici dobiju zdravstvene knjižice", rečeno je u saopštenju.
U Dečjem odmaralištu, na osnovu ugovora sa Komesarijatom za izbeglice i migracije Republike Srbije, trenutno boravi 154 migranta, a U odmaralištu je proteklih dana prihvaćeno i više od 40 stanovnika opštine Bela Palanka čiji su domovi bili poplavljeni u poslednjem izlivanju Nišave.
U odmaralištu trenutno boravi još 19 stanovnika te opštine, dok su se ostali vratili u svoje domove.
Dragi čitaoci, ako želite da budete u toku i saznate prvi najnovije vesti iz Niša, preuzmite aplikaciju Niške Vesti za Android ili iPhone .
Ključne reči

Vreme: 21.01.2021 10:10
Medij: blic.rs
Link: https://www.blic.rs/vesti/republika-srpska/sukob-policije-i-migranata-u-blazuju-prevrtali-policijska-
Autori: V. Đ.
Teme: Međunarodna organizacija za migracije (IOM)

Naslov: Sukob policije i migranata u Blažuju: Prevrtali policijska vozila, povređena dva pripradnika MUP, privedeno sedam ilegalnih izbeglica (FOTO)

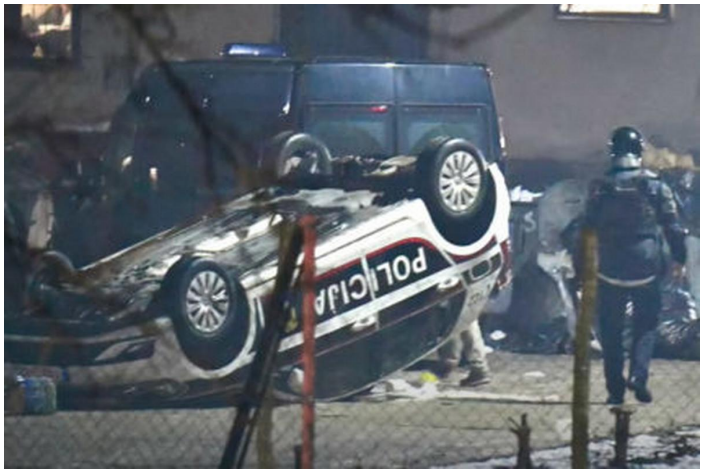

Epilog sinoćnjeg haosa u prihvatnom centru u Blažuju su dva povređena policajca, nekoliko oštećenih vozila, a privedeno je sedam migranta. Radnici Međunarodne organizacije za migracije (IOM) pokušali su da u drugi kamp premeste jednog migranta koji je narušavao red i koji je vođa jedne od grupa u ovom kampu. - Radi se o migrantu, koji je ustvari vođa jedne od od grupa u migrantskom kampu. Migranti su pokušali da ga nasilno oslobode, nakon čega je došlo do sukoba - kazao je Hadžiabdić. - Stotine policajaca hapsilo je na desetine migranata. U sukobima su dva pripadnika policije povređena, a migranti su prevrnuli i oštetili nekoliko policijskih vozila, potvrdio je portparol kantonalnog MUP-a KS Mirza Hadžiabdić - piše Avaz. Privedeno je sedam migranata, piše RTRS.

Vreme: 21.01.2021 10:21
Medij: krstarica.com
Link: https://www.krstarica.com/vesti/svet/dva-policajca-povredjena-tri-automobila-prevrnuta/
Autori: @krstarica
Teme: Međunarodna organizacija za migracije (IOM)

Naslov: Dva policajca povređena, tri automobila prevrnuta

SARAJEVO - Najmanje dva policajca i jedan zaposleni u IOM-u povređeni su u sukobu sa migrantima u kampu Blažuj, tri policijska automobila su prevrnuta, a

SARAJEVO - Najmanje dva policajca i jedan zaposleni u IOM-u povređeni su u sukobu sa migrantima u kampu Blažuj, tri policijska automobila su prevrnuta, a više je oštećeno kamenjem.

Informacija o povređenim migrantima nema, piše sarajevski portal Klix.

Do nereda je došlo sisnoć nakon što su radnici Međunarodne organizacije za migracije pokušali da u drugi kamp premeste jednog migranta zbog narušavana reda.

"Radi se o migrantu koji je ustvari vođa jedne od grupa u ovom kampu. Migranti su pokušali da ga nasilno oslobode, nakon čega je došlo do sukoba", saopšteno je iz kantonalnog MUP-a.

(Tanjug)

Vreme: 21.01.2021 10:25
Medij: happytv.rs
Link: http://happytv.rs/vesti/region/271995/op%C5%A1te-rasulo-nezapam%C4%87eni-sukobi-policije-i-
Autori: Redakcija
Teme: Međunarodna organizacija za migracije (IOM)

Naslov: OPŠTE RASULO! NEZAPAMĆENI SUKOBI POLICIJE I MIGRANATA KOD SARAJEVA: Ima povređenih



Veliki sukob izbio je tokom noći u kampu Blažuj između migranata i policije, a povređena su dva policajca i prevrnuta tri policijska automobila. Slični sukobi nisu zapamćeni u Bosni i Hercegovini, ali ni regiji, javljaju lokalni mediji. U ovim neredima su povređena najmanje dva policajca i jedan službenik IOM-a, dok informacija o povređenim migrantima za sada nema. Do nereda u Blažuju je došlo nakon što su radnici Međunarodne organizacije za migracije (IOM) pokušali u drugi kamp da premeste jednog migranta koji je narušavao red u kampu. "Radi se o migrantu koji je u stvari vođa jedne od grupa u ovom kampu. Migranti su ga pokušali nasilno da ga oslobode, nakon čega je izbio sukob", saopšteno je iz kantonalnog MUP-a. IOM, sarajevska policija, kao i Služba za poslove sa strancima održavaju red u migrantskim kampovima, međutim ti kampovi "žive" na jedan poseban način s obzirom na različitosti migranata, a to do dokazuje i postojanje grupa i njihovih vođa. Kada je izbio haos, reporterima obezbeđenje nije dozvolilo da priđe. Ubrzo je došlo još patrola, više od 10 njih, pripadnici specijalne policije MUP-a KS koji su bili sa psima. Tada su nastali neredi, a pripadnici IOM-a su izašli iz kampa. Policija je nakon nekog vremena uspela da smiri nemire, ali prizori koji su ostali nakon ovoga su tri prevrnuta policijska automobila, a kamenjem su uništeni i drugi automobili koji su se nalazili u kampu. Na specijalnim vozilima su izbušene gume. Jednom delu kampa, gde je sve počelo, policija novinarima uopšte nije dozvolila da priđu. Prema rečima prisutnih, u suzbijanju nereda je učestvovao veliki broj policije, specijalci sa psima su došli u otprilike sedam automobila, dok su policijske patrole upućene iz više opština u Kantonu Sarajevo. Kako prenosi Klix, u srpskim kampovima je dolazilo do nereda, međutim ne ovih razmera, u Bosni i Hercegovini je 2018. godine bilo nereda kada su vlasti USK pokušale da blokiraju ulazak migranata u kanton, a s druge strane, na graničnom prelazu Maljevac okupili su se migranti koji su kamenje bacali na hrvatsku policiju. Osim toga, neredi su se uglavnom svodili na svađe između migranata, ali ne njih i policije. Happy BSC je spremio za vas najmoderniju mobilnu aplikaciju da biste nas lakše pratili i bili u toku sa svim vestima. Našu aplikaciju možete preuzeti zaANDROIDiiPHONE.

Vreme: 21.01.2021 11:17
Medij: b92.net
Link: https://www.b92.net/lokal/nis/drustvo-godinu-i-po-dana-bez-zdravstvene-zastite-radnici-divljana-dobili-
Autori: Redakcija
Teme: Komesarijat za izbeglice Republike Srbije

Naslov: Godinu i po dana bez zdravstvene zaštite: Radnici "Divljana" dobili overene knjižice - Lokal

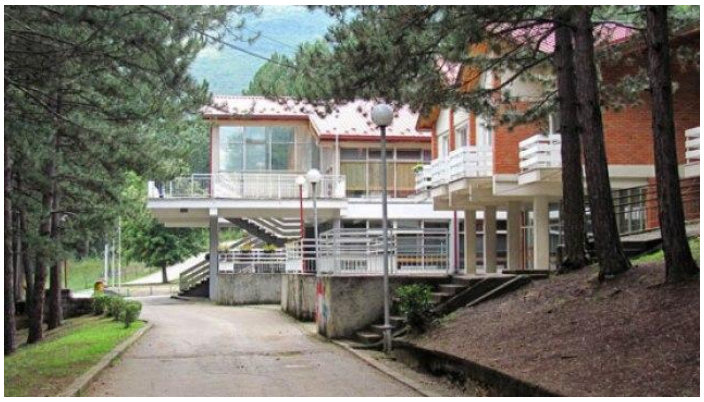

Svi radnici Dečjeg odmarališta "Divljana" dobili su overene zdravstvene knjižice posle godinu i po dana koliko su bili bez zdravstvene zaštite zbog neisplaćenih zarada, navodi se na sajtu grada Niša.

Grad Niš obezbedio je sredstva za isplatu zaostalih zarada svim radnicima za 2020. godinu čime su stvoreni uslovi da radnici dobiju zdravstvene knjižice. U Dečjem odmaralištu, na osnovu ugovora sa Komesarijatom za izbeglice i migracije Republike Srbije, trenutno boravi 154 migranta. U odmaralištu je prihvaćeno više od 40 stanovnika opštine Bela Palanka čiji su domovi bili poplavljeni u poslednjem izlivanju Nišave. U odmaralištu trenutno boravi još 19 stanovnika te opštine, dok su se ostali vratili u svoje domove. Pratite nas na našoj Facebook i Instagram stranici, Twitter nalogu i uključite se u našu Viber zajednicu.

Vreme: 21.01.2021 11:34
Medij: rs.n1info.com
Link: https://rs.n1info.com/vesti/dw-noc-u-sumi-kako-su-migranti-iz-srbije-oterani-u-bugarsku/
Autori: Redakcija
Teme: Komesarijat za izbeglice Republike Srbije

Naslov: DW: Noć u šumi - kako su migranti iz Srbije oterani u Bugarsku



Ustavni sud je prvi put potvrdio da su srpski organi reda ilegalno proterivali migrante, pokazuje odluka u koju DW ima uvid. Porodice sa malom decom ostavljene su na mrazu, umesto da budu prebačene u prihvatni centar. Bugarski policajci su ljude te subote zatekli kod Kalotine, par stotina metara od granice sa Srbijom. Iza njih je bila noć u šumi, na februarskom minusu. Kasnije će ispričati da su jedva umirili decu, da je jedna žena zbog promrzlina docnije završila u bolnici. Prema beleški bugarske policije, grupu od 25 migranata su priveli u 8:25 ujutru. Bio je 4. februar 2017. godine. Za sedamnaestoro njih, o kojima postoji dokumentacija, prethodni dan - taj jedan koji su proveli u Srbiji - bio je rolerkoster straha i nade. Počeo je hapšenjem, nastavio se sudskim oslobađanjem, a završio ilegalnim proterivanjem. To je sada, gotovo četiri godine kasnije, potvrdio Ustavni sud u Beogradu. To je prva takva presuda u Srbiji. Nagađanja o brutalnom ophođenju policije i vojske prema izbeglicama godinama završavaju slično: borci za ljudska prava tvrde da se ljudi protivzakonito proteruju, a država to demantuje. Sada je najviši sud prihvatio dokaze da se takozvani push-back dogodio. U čitavoj Evropi jedva da ima sudskih presuda slične težine. "Presuda je izuzetno važna jer je kolektivno proterivanje najteže dokaziva povreda ljudskih prava", kaže za DW Nikola Kovačević, advokat koji je zastupao proterane ljude. Za Kovačevića je ovo bio jedan od brojnih slučajeva u kojima je branio migranate od državne sile. Isprva ništa nije mirisalo na ovakav ishod, ali su onda kockice dokaza počele da se slažu. Saga je počela 3. februara 2017. Tog petka, petnaest minuta iza ponoći, srpski organi reda posmatraju siluete kako, kod graničnog prelaza Gradina, ulaze u dva automobila i kreću u pravcu Pirota. Policija se deli u dve zasede, kod kafane "Serdika" i kod motela "Hepi", i zaustavlja vozila. I ima šta da vidi. U sivi Folksvagenov Pasat bila su strpana šestorica muškaraca, četiri žene i sedmoro dece. Svi iz Avganistana, svi mesecima na putu gde su se, kako će kasnije ispričati sudiji za prekršaje, od Kabula i Mazari Šarifa, pa preko Irana, Turske i Bugarske, često uz pomoć krijumčara, kretali sve do policijske zasede pred motelom kod Dimitrovgrada. Službena beleška drugog policajca, onog koji je čekao pred kafanom, kaže da je tamo u automobilu Seat Toledo zatečeno još osmoro migranata. Uhapšeni su vozači automobila N.M. i D.Đ. Obojica srpski državljani, obojica krijumčari ljudi. U malenoj Stanici granične policije Gradina zvanično nema ćelija za pritvorenike. Ali postoji memljivi podrum u kojem otpada malter. Nema tekuće vode, nema grejanja, nema nužnika. Policija je negirala da je tu ikada držala ljude, mada očito jeste. To beleži kancelarija Zaštitnika građana čiji su ljudi nenajavljeno par dana kasnije obišli te prostorije. Na podu su bila prljava ćebad, ostaci hrane, nešto novca u bugarskoj valuti. Ostale fotografije koje ovde objavljuje DW tajno je načinila jedna druga grupa migranata koja je držana u istom podrumu. Oštećenja na zidovima i trošni inventar u velikoj meri se podudaraju sa slikama koje je zabeležio Zaštitnik građana. Sedamnaestoro Avganistanaca o kojima je reč - u njihovo će ime kasnije biti podneta ustavna žalba - oko dva ujutru su pričali sa prevodiocem kojeg je pozvala policija, ali advokata nisu imali. Skoro do zore je policija utvrđivala njihov identitet. Bez branioca su oko 14:30 tog petka izvedeni pred sudiju za prekršaje u Pirotu, uz policijske prijave zbog ilegalnog prelaska granice. U prijavama je uz imena, mahom pogrešno napisana, svima kao datum rođenja naveden prvi januar što je standardna praksa. Jer, kako kažu poznavaoci teme, migranti dolaze bez papira, a oni iz Avganistana često jedva znaju i godinu rođenja. Tako će se, od službene beleške, preko prekršajnih prijava, odluke suda, dokumenata u vezi sa traženjem azila pa do ustavne žalbe stalno

pomalo menjati i imena i godišta ljudi. Za dvojicu je nejasno jesu li u trenutku ulaska u Srbiju bili punoletni. Ali, neporecivo je da je u grupi bilo sedmoro male dece. Sudija za prekršaje je istog dana - saslušanja su trajala do deset uveče - odbacila prijave nakon što je od Avganistanaca čula slične priče. Bili su u Bugarskoj, po nekoliko dana ili meseci, u kampovima ili privatnom smeštaju, a onda su ih krijumčari uputili u Srbiju. U Avganistan neće i ne mogu jer je tamo rat, jer Talibani ubijaju, jer Amerikanci igraju svoju igru. U sudskim rešenjima piše da "postoji sumnja" u trgovinu ljudima, da bi došljaci u Srbiji hteli da traže azil, da policija ima da ih smesti kako treba i o svemu obavesti Komesarijat za izbeglice. Ima svedoka da su policajci pred zgradom Suda u Pirotu ljudima podelili potvrde o izraženoj nameri da traže azil. Postoje i faksimili tih potvrda i na svima piše da je prihvatni centar u Krnjači kod Beograda prepun, pa zato moraju u centar Divljana kod Bele Palanke. Isti očevidac kaže da su Avganistanci zatim stavljeni u policijsku maricu i odvezeni. Ali, kako sada proizilazi iz odluke Ustavnog suda, marica nije krenula ka Beloj Palanci, nego ka šumi na granici sa Bugarskom gde je najbliže naselje Kalotina. Posle noći uz založenu vatru, ujutru će ih naći bugarski policajci. "Nisu nas udarali, ali su nam na silu oduzeli papire za kamp", napisao je u poruci na Viberu jedan od proteranih mladića dva dana kasnije. Tako su, preko prevodioca, komunicirali sa advokatom Kovačevićem kojem su u međuvremenu dali punomoćje. Porodica tog mladića je navodno nekoliko narednih dana provela u motelu. Novac za noćenje su im dali prijatelji i krijumčari. Ali ubrzo će ponovo preko zelene granice doći u Srbiju i ostati u kampu u Bosilegradu. "Majka mi je bolesna", napisao je taj mladić. Druge porodice su bile još gore sreće. "Uzeli su telefon od mene, a N. su šutnuli, i jednog momka su šutnuli", napisala je jedna žena preko Vibera o noći kad su ih srpske snage oterale u Bugarsku. Neki od Avganistanaca su potom vreme proveli u prihvatnom centru kod Sofije, u lošim uslovima, pre nego što su se opet dokopali Srbije. Ne zna se ko su bili policajci i, možda, vojnici koji su porodice sa malom decom po ledenom mraku oterali u Bugarsku, kršeći i srpske zakone i međunarodne konvencije. Zvaničnici nikada nisu direktno priznali da se nešto tako dešava. Ne zna se da li je iko kažnjen. Zna se da je od proleća 2016. promenjena logika Balkanske rute. Isprva su stotine hiljada ljudi puštane da prođu, mahom ka Nemačkoj, a potom su granice zatvorili Mađari pa Hrvati. Mediji su se pitali da li će Srbija postati ćorsokak u kojem će se migranti zaglaviti. Srbija je postavila i vojsku na granice, uz blagoslov zemalja EU koje su poslale pedeset svojih graničara. "Stvorili smo neprobojni štit na tih 560 kilometara", izjavio je general vojske Milan Gujanica u maju 2017. godine, govoreći o granici ka Bugarskoj, Makedoniji i Crnoj Gori. On je Tanjugu rekao da je u prva četiri i po meseca te godine "sprečen prelazak" 20.500 migranata, mahom Avganistanaca, i da je pohapšeno 140 krijumčara, mahom Srba. "Samo u sektoru B, čija je dužina 360 kilometara uz bugarsku granicu, otkriveno je više od 5.652 pokušaja migranata da uđu u Srbiju, a njih 5.325 je odustalo od te ideje, dok je oko 327 upućeno u prihvatne centre širom Srbije", rekao je Gujanica. Ključna je razlika između "sprečavanja prelaska" granice - kada vojska ili policija prisustvom odvrate migrante da uđu u zemlju - i kolektivnog proterivanja koje je dokazano u slučaju sedamnaestoro Avganistanaca. Jer, kada su ljudi već u Srbiji i hoće da traže azil, ne smeju se bez sudskih odluka istovariti u šumi. U decembru 2016. su mediji izvestili o sedmočlanoj porodici koja je izvučena iz autobusa i, umesto u kamp u Bosilegradu, ostavljena u šumi kod Bugarske. Zvaničnici su to izokola potvrdili. U Komesarijatu za izbeglice su govorili o "nemilom događaju", a iz Ministarstva odbrane su načelno "apelovali" na poštovanje zakonskih propisa i ocenili da je "Srbija ostala država na migrantskoj ruti koja se najhumanije odnosi prema migrantima". Ni taj slučaj nije imao sudski epilog. U to vreme su iz beogradske kancelarije UNHCR procenili da je samo u novembru 2016. oko hiljadu ljudi proterano duž Balkanske rute. Nevladine organizacije su pokušavale da dokažu push-backove u slučaju Hrvatske i Bugarske, a ima indicija da se slično ponaša bosanska policija. "Nažalost, opšte je poznata stvar da se kolektivna proterivanja i dalje dešavaju na srpskoj granici sa Bugarskom i Severnom Makedonijom, kao i da za te nezakonite prakse do danas niko nije snosio odgovornost", kaže Kovačević, prvi advokat koji je imao uspeha pred Ustavnim sudom u ovoj oblasti. "Zato ova odluka Ustavnog suda pruža tračak nade. Treba je smatrati opomenom za ministarstva policije i odbrane", navodi on. "Takođe, neophodno je da se bez odlaganja utvrdi identitet policajaca koji su te večeri ostavili izbeglice u šumi na minus dva stepena." Prema odgovorima policije na pitanja suda, ispada da su Avganistance do šume odvezli duhovi. Jer, policija tvrdi da su im njihovi službenici samo podelili dokumenta pred sudom u Pirotu i otišli svojim putem. Osim ilegalnog proterivanja, Ustavni sud je utvrdio da su ljudima prekršena prava jer nisu imali branioca. Deo žalbe zbog držanja u nečovečnim uslovima odbačen je, iako sud smatra da podrum stanice u Gradini nije primeren, ali naglašava da su tamo migranti držani oko 12 sati i da se to može tolerisati s obzirom na veliki priliv ljudi tokom izbegličke krize. Takođe, odbačen je deo žalbe u kojem se tvrdi da je proterivanje u Bugarsku dovelo ljude u posebnu opasnost jer im tamo preti nečovečan tretman. Prema presudi, Republika Srbija mora svakome od Avganistanaca da isplati po hiljadu evra u dinarskoj protivvrednosti. Kovačević je u žalbi tražio da odšteta iznosi po 360.000 dinara. On ne krije zadovoljstvo što je, po prvi

put u Srbiji, sudski utvrđeno da snage reda beskrupulozno proteruju izbeglice. Od februarske noći prošle su skoro četiri godine. Prema Kovačevićevim rečima, većina Avganistanaca koji su tada izbačeni na mraz odavno su u Nemačkoj.

Vreme: 21.01.2021 11:50
Medij: politika.rs
Link: http://www.politika.rs/sr/clanak/471252/Masovni-neredi-u-migrantskom-centru-kod-Sarajeva
Autori: Redakcija
Teme: Međunarodna organizacija za migracije (IOM)

Naslov: Masovni neredi u migrantskom centru kod Sarajeva



SARAJEVO - Dva policajca i službenik imigracionog centra povređeni su u sukobu u migrantskom kampu u Blažuju kod Sarajeva, saopšteno je danas iz Ministarstva unutrašnjih poslova Kantona Sarajevo. Prema policijskom saopštenju, do tuče migranata došlo je sinoć oko 20 časova, nakon čega je na lice mesta upućeno više policajaca. Portparol MUP-a Kantona Sarajevo izjavio je da je u neredima učestvovalo oko dve hiljade migranata. Iz policije nisu saopštili da li među povređenima ima i migranata, kao ni da li je neko uhapšen zbog ovih krivičnih dela. U sukobu je oštećeno više motornih vozila kantonalne Uprave policije i Međunarodne organizacije za migracije (IOM), kao i prostorije prihvatnog centra, kompjuterska i kancelarijska oprema u centru. Do nereda u kampu Blažuj je došlo nakon što su radnici IOM-a pokušali da premeste u drugi kamp jednog migranta koji je narušavao red. "Radi se o migrantu koji je vođa jedne od grupa u ovom kampu. Migranti su pokušali nasilno da ga oslobode, nakon čega je došlo do sukoba", saopšteno je je iz kantonalnog MUP-a. Sarajevski portal Kliks objavio je da je u smirivanju nereda u kampu učestvovalo deset policijskih patrola, kao i pripadnici specijalne policije kantoanalnog MUP sa psima. Migrant iz Bangladeša izjavio je za Kliks da je do nereda došlo nakon što je jedan Iranac rekao "loše stvari o poslaniku Muhamedu", zbog čega su Avganistanci i Pakistanci napravili problem. "Razbili su stakla, napravili problem i potukli se s policijom. Zatim je policija došla i bacila suzavac", rekao je migrant iz Bangladeša. U kampu u Blažuju nalazi se više od tri hiljade migranata, prenosi Beta.

Vreme: 21.01.2021 11:59
Medij: juznevesti.com
Link: https://www.juznevesti.com/Drushtvo/Radnicima-Divljane-isplacene-plate-za-2020-godinu.sr.html
Autori: https://www.juznevesti.com
Teme: Komesarijat za izbeglice Republike Srbije

Naslov: Radnicima "Divljane" isplaćene plate za 2020. godinu



Sve zaostale plate radnicima Dečijeg odmarališta "Divljana" za 2020. godinu isplaćene su, saopštavaju na gradskom sajtu, pa su radnici dobili i overene zdravstvene knjižice. Radnici su zadovoljni su režimom isplate i kažu da je ostalo da se isplati još poneka plata iz 2019. godine. Višegodišnji problem sa isplatom plata za radnike dečijeg odmarališta kod Bele Palanke krenuo je sa mrtve tačke novembra 2019. godine, ali su se stvari marta prošle godine vratile na skoro sami početak, jer im se u tom trenutku dugovalo najmanje 13 plata. Osim neprimanja plata, problem za radnike je bila i neoverena zdravstvena knjižica, pa nisu mogli da odlaze kod doktora. Krajem 2020. godine krenulo se opet sa isplatom zaostalih zarada, a sada su, kako obaveštavaju na gradskom sajtu, a neki od radnika i potvrđuju, isplaćene plate za prošlu godinu. Svi radnici dobili su overene zdravstvene knjižice posle godinu i po dana koliko su bili bez zdravstvene zaštite zbog neisplaćenih zarada. Grad Niš obezbedio je sredstva za isplatu zaostalih zarada svim radnicima za 2020. godinu čime su stvoreni uslovi da radnici dobiju zdravstvene knjižice - saopštavaju iz grada. Kako potvrđuju neki od radnika, knjižice su sada overene do 30. juna, a na račune su legle i zaostale plate. Plate su isplaćene za 2020. godinu, to je očišćeno i očekujemo platu za decembar. Ostalo je za njih troje 3 - 4 minimalca iz 2019. godine, a većini je ostao decembar iz te godine - kaže radnik. Podsetimo, u poslednjih godinu dana Grad je 4 puta iz budžeta pokrivao dugove ove ustanove. Trenutno u odmaralištu, na osnovu ugovora sa Komesarijatom za izbeglice i migracije Republike Srbije, borave 154 migranta, a prihvaćeno je i više od 40 stanovnika Bele Palanke čiji su domovi bili poplavljeni u poslednjem izlivanju Nišave. U odmaralištu trenutno boravi još 19 stanovnika te opštine, dok su se ostali vratili u svoje domove.

Vreme: 21.01.2021 12:07
Medij: rs.n1info.com
Link: https://rs.n1info.com/region/neredi-u-migrantskom-centru-kod-sarajeva-povredjena-dva-policajca-i-
Autori: Redakcija
Teme: Međunarodna organizacija za migracije (IOM)

Naslov: Neredi u migrantskom centru kod Sarajeva, povređena dva policajca i službenik



Dva policajca i službenik imigracionog centra povređeni su u sukobu u migrantskom kampu u Blažuju kod Sarajeva.

Dva policajca i službenik imigracionog centra povređeni su u sukobu u migrantskom kampu u Blažuju kod Sarajeva, saopšteno je danas iz Ministarstva unutrašnjih poslova Kantona Sarajevo. Prema policijskom saopštenju, do tuče migranata došlo je sinoć oko 20.00 časova, nakon čega je na lice mesta upućeno više policajaca. Portparol MUP-a Kantona Sarajevo izjavio je da je u neredima učestvovalo oko dve hiljade migranata. Iz policije nisu saopštili da li među povređenima ima i migranata, kao ni da li je neko uhapšen zbog ovih krivičnih dela. U sukobu je oštećeno više motornih vozila kantonalne Uprave policije i Međunarodne organizacije za migracije (IOM), kao i prostorije prihvatnog centra, kompjuterska i kancelarijska oprema u centru. Do nereda u kampu Blažuj je došlo nakon što su radnici IOM-a pokušali da premeste u drugi kamp jednog migranta koji je narušavao red. "Radi se o migrantu koji je vođa jedne od grupa u ovom kampu. Migranti su pokušali nasilno da ga oslobode, nakon čega je došlo do sukoba", saopšteno je je iz kantonalnog MUP-a. Reporterka N1 razgovarala je s migrantima jutro nakon sukoba koji se dogodio u kampu Blažuj. "Do sukoba je došlo kada je jedan Iranac uvredio proroka Muhameda", tvrdi Hasan iz Bangladeša. "Može se reći da je ovo sukob između šita i sunita", tvrdi naš sagovornik. Inače, prihvatni centar Blažuj je najveći u BiH i u njemu je smešteno više od 3.000 migranata. Kamp obezbeđuju pripadnici MUP-a Kantona Sarajevo i obezbeđenje iz privatnih agencija koje angažuje IOM.

Vreme: 21.01.2021 12:22
Medij: Fonet
Link: http://www.fonet.rs
Autori: Redakcija
Teme: Migranti/azilanti

Naslov: MIGRANTI OTERANI U BUGARSKU

MIGRANTI OTERANI U BUGARSKU

Mesto:KELN

Datum:21.01.2021

Izvor:FoNet

Ustavni sud Srbije prvi put je potvrdio da su srpski organi reda ilegalno proterivali migrante, javlja danas Dojče Vele, pozivajući se na odluku u koju je imao uvid, i napominje da su "porodice sa malom decom ostavljene na mrazu, umesto da budu prebačene u prihvatni centar".

Uz podsećanje da je "saga počela 3.februara 2017.godine", Dojče Vele opisuje da su "bugarski policajci ljude te subote zatekli kod Kalotine, par stotina metara od granice sa Srbijom".

"Iza njih je bila noć u šumi, na februarskom minusu. Kasnije će ispričati da su jedva umirili decu, da je jedna žena zbog promrzlina docnije završila u bolnici. Prema beleški bugarske policije, grupu od 25 migranata su priveli u 8:25 ujutru. Bio je 4. februar 2017. godine", dodaje nemački radio u opsežnom tekstu na svom portalu.

"Za sedamnaestoro njih, o kojima postoji dokumentacija, prethodni dan – taj jedan koji su proveli u Srbiji – bio je rolerkoster straha i nade. Počeo je hapšenjem, nastavio se sudskim oslobađanjem, a završio ilegalnim proterivanjem. To je sada, gotovo četiri godine kasnije, potvrdio Ustavni sud u Beogradu", precizira Dojče Vele.

"To je prva takva presuda u Srbiji", ističe se u tekstu i konstatuje da "nagađanja o brutalnom ophođenju policije i vojske prema izbeglicama godinama završavaju slično: borci za ljudska prava tvrde da se ljudi protivzakonito proteruju, a država to demantuje".

"Sada je najviši sud prihvatio dokaze da se takozvani push-back dogodio. U čitavoj Evropi jedva da ima sudskih presuda slične težine", tvrdi Dojče Vele.

"Presuda je izuzetno važna, jer je kolektivno proterivanje najteže dokaziva povreda ljudskih prava", izjavio je za nemački radio advokat Nikola Kovačević, koji je zastupao proterane ljude.

On je, u ime sedamnaestoro Avganistanaca, podneo ustavnu žalbu, jer se ljudi koji su već u Srbiji i hoće da traže azil "ne smeju bez sudskih odluka istovariti u šumi".

"Nažalost, opšte je poznata stvar da se kolektivna proterivanja i dalje dešavaju na srpskoj granici sa Bugarskom i Severnom Makedonijom, i da za te nezakonite prakse do danas niko nije snosio odgovornost", tvrdi Kovačević, prvi advokat koji je imao uspeha pred Ustavnim sudom u ovoj oblasti.

Prema njegovoj oceni, "zato ova odluka Ustavnog suda pruža tračak nade i treba je smatrati opomenom za ministarstva policije i odbrane".

"Takođe, neophodno je da se bez odlaganja utvrdi identitet policajaca koji su te večeri ostavili izbeglice u šumi na minus dva stepena", poručio je Kovačević, kome je ovo bio jedan od brojnih slučajeva u kojima je branio migranate od državne sile.

Vreme: 21.01.2021 12:25
Medij: krstarica.com
Link: https://www.krstarica.com/vesti/srbija/dojce-vele-ustavni-sud-u-beogradu-potvrdio-da-su-migranti-
Autori: @krstarica
Teme: Migranti/azilanti

Naslov: Dojče vele: Ustavni sud u Beogradu potvrdio da su migranti proterivani iz Srbije



Ustavni sud u Beogradu potvrdio je prvi put da su srpski organi reda ilegalno proterivali migrante iz Srbije, pokazuje odluka u koju je Dojče vele (DW) imao uvid.

Porodice sa malom decom ostavljene su na mrazu, umesto da budu prebačene u prihvatni centar.

Pozivajući se na beleške bugarske policije, Dojče vele piše da su policajci grupu od 25 migranata priveli 4. februara 2017. godine kod Kalotine, par stotina metara od granice sa Srbijom.

"Iza njih je bila noć u šumi, na februarskom minusu. Kasnije će ispričati da su jedva umirili decu, da je jedna žena zbog promrzlina docnije završila u bolnici. Prema belešci bugarske policije, grupu od 25 migranata su priveli u 8.25 ujutru. Bio je 4. februar 2017. godine", navodi Dojče vele.

DW dodaje da je sedamnaestoro migranata, o kojima postoji dokumentacija, provelo prethodni dan u Srbiji koji je "počeo hapšenjem, nastavio se sudskim oslobadjanjem, a završio ilegalnim proterivanjem".

To je sada, gotovo četiri godine kasnije, potvrdio Ustavni sud u Beogradu.

"To je prva takva presuda u Srbiji. Nagadjanja o brutalnom ophodjenju policije i vojske prema izbeglicama godinama završavaju slično: borci za ljudska prava tvrde da se ljudi protivzakonito proteruju, a država to demantuje", istakao je Dojče vele.

Dodaje se da je najviši sud prihvatio dokaze da se takozvani "push-back" dogodio i navodi da u čitavoj Evropi jedva da ima sudskih presuda slične težine.

"Presuda je izuzetno važna jer je kolektivno proterivanje najteže dokaziva povreda ljudskih prava", ocenio je za DW advokat Nikola Kovačević koji je zastupao proterane ljude.

(Beta)

Vreme: 21.01.2021 12:53
Medij: Beta
Link: http://www.beta.rs
Autori: Redakcija
Teme: Migranti/azilanti

Naslov: Dojče vele: Ustavni sud u Beogradu potvrdio da su migranti proterivani iz Srbije

Dojče vele: Ustavni sud u Beogradu potvrdio da su migranti proterivani iz Srbije

BEOGRAD, 21. januara 2021. (Beta) - Ustavni sud u Beogradu potvrdio je prvi put da su srpski organi reda ilegalno proterivali migrante iz Srbije, pokazuje odluka u koju je Dojče vele (DW) imao uvid.

Porodice sa malom decom ostavljene su na mrazu, umesto da budu prebačene u prihvatni centar.

Pozivajući se na beleške bugarske policije, Dojče vele piše da su policajci grupu od 25 migranata priveli 4. februara 2017. godine kod Kalotine, par stotina metara od granice sa Srbijom.

"Iza njih je bila noć u šumi, na februarskom minusu. Kasnije će ispričati da su jedva umirili decu, da je jedna žena zbog promrzlina docnije završila u bolnici. Prema belešci bugarske policije, grupu od 25 migranata su priveli u 8.25 ujutru. Bio je 4. februar 2017. godine", navodi Dojče vele.

DW dodaje da je sedamnaestoro migranata, o kojima postoji dokumentacija, provelo prethodni dan u Srbiji koji je "počeo hapšenjem, nastavio se sudskim oslobadjanjem, a završio ilegalnim proterivanjem".

To je sada, gotovo četiri godine kasnije, potvrdio Ustavni sud u Beogradu.

"To je prva takva presuda u Srbiji. Nagadjanja o brutalnom ophodjenju policije i vojske prema izbeglicama godinama završavaju slično: borci za ljudska prava tvrde da se ljudi protivzakonito proteruju, a država to demantuje", istakao je Dojče vele.

Dodaje se da je najviši sud prihvatio dokaze da se takozvani "push-back" dogodio i navodi da u čitavoj Evropi jedva da ima sudskih presuda slične težine.

"Presuda je izuzetno važna jer je kolektivno proterivanje najteže dokaziva povreda ljudskih prava", ocenio je za DW advokat Nikola Kovačević koji je zastupao proterane ljude.

Ostale fotografije uz tekst

Datum: 22.01.2021
Medij: Zrenjanin
Rubrika Društvo
Autori: B.Jajić
Napomena:
Površina: 592
Teme: Vladimir Cucić; Regionalni program stambenog zbrinjavanja (RHP); Komesarijat za izbeglice



Naslov: Uručeni ključevi za četrdeset izbegličkih porodica

Strana: 8

СВЕЧАНО УСЕЉЕЊЕ У ЗГРАДУ У ПАНЧЕВАЧКОЈ УЛИЦИ У ЗРЕЊАНИНУ

Уручени кључеви за четрдесет избегличких породица

Маја је једна од безброј девојчица и дечака у избегличкој колони из Хрватске која је, 1995. године, морала да се сели из свога дома – тада је имала само пет година. У понедељак, 11. јануара, 2021. године, Маја Деветак, мајка четворо деце, уселила се у стан који се налази у згради за избегличке породице у Панчевачкој улици у Зрењанину.

За још 39 породица, осим Мајине, која је у наш град дошла из Сиска, овај дан је готово историјски. Добили су кључеве станова које су чекали готово четврт века. Већина их је изгубила наду, појединих нису крили одушевљење, а највише радости су исказивала деца, весело трчкарајући по ходнику и показујући нам, уз осмех, своју собу. Неки су и негодовали, из различитих разлога, углавном што су им очекивања била већа од онога што су угледали, или изгледи другачији од просторија које су добили...



»Маји Деветак са децом уручени кључеви

35
милиона динара издвојио је Град Зрењанин за овај пројекат

Како је информисано, реч је о трајном смештају најугроженијих породица избеглих и расељених лица са подручја некадашње Југославије – Хрватске и Босне и Херцеговине.

● **ЗАЈЕДНИЧКО УЛАГАЊЕ**

Зграда у Панчевачкој улици је једна у низу изграђених у склопу Регионалног стамбеног програма у Републици Србији. Основа за њену изградњу је својевремено закључен уговор између Комесаријата за избеглице и миграције Републике Србије - Јединице за управљање пројектима и Града Зрењанина. Вредност инвестиције је око 1,2 милиона евра - донација из Фонда Регионалног стамбеног програма, посредством Банке за развој Савета Европе и учешће Града Зрењанина.

НИСМО ВИШЕ ПОДСТАНАРИ

Брачни пар Мира и Милан Божић су избегли из Глине 1995. године. Њихове ћерке тада су биле тинејџерке. Старија ради у Београду, а млађа, Ана, која је завршила Медицинску школу, а потом и Филозофски факултет – Етнологију и антропологију, тражи посао.

– Подстанари смо од када смо избегли из Глине – прича Милан. – Тренутно живимо у насељу „4. јул" и надамо се да је, најзад, дошао крај селидбама.

Мира је радила као физиотерапеут у Бањи „Русанда", а сада је у пензији.

– Коме је било лако када морате да оставите све своје тамо – каже Мира. – Када смо дошли у Зрењанин морали смо све изнова. Ово је лепши дан у нашим животима. Чекање се одужило и понекад је изгледало да овај дан нећемо дочекати.



»Зграда у коју ће се уселити

Подсетивши да је у Зрењанину у оквиру Регионалног стамбеног програма, у који је Град укључен од почетка, изграђено 11 станова у Улици Фрање Клуза, градоначелник Симо Салапура је рекао да је израђена техничка документација и ових дана ће бити изабран извођач за градњу зграде у Клеку, са 25 станова, што је укупно 76, заједно са до сада подигнутим. Дониран је и новац за куповину сеоских кућа, грађевински материјал за куће, за изградњу монтажних објеката...

– Град Зрењанин је учествовао у градњи овог објекта обезбеђењем земљишта, инфраструктуре и прикључака за водоводну, канализациону и електромрежу. Када је реч о овој инвестицији, она представља почетак уређења овог дела града, гради се и нова саобраћајница између Панчевачке и Улице др Лазе Костића и припремиће се нови плацеви за градњу. За све то Град је издвојио 35 милиона динара – истакао је Симо Салапура уз напомену да је ова инвестиција заједнички интерес.

● **ГРАДИЛИШТЕ У ВОЈВОДИНИ**

Уручењу кључева су присуствовали и председник Скупштине града Зрењанина Чедомир Јањић, комесар у Комесеријату за избеглице и миграцију Владимир Цуцић и помоћник Иван Гергинов. Гергинов је подсетио и да је Зрењанин, заједно са насељеним местима, у ратним годинама, прихватио скоро 10.000 избеглица.

– Отварањем ове зграде, заокружили смо број трајних стамбених решења за избеглице на 400 и доделили смо 77 значајнијих економских оснаживања - каже Гергинов.

Душко Ћутило, директор Фонда за избегла и расељена лица и за сарадњу са Србима у региону наглашава да је Регионални стамбени програм од Војводине направио велико социјално градилиште. У скоро сваком граду и општини изграђен је или се гради неки објекат, уз друге врсте помоћи.

На симболичан начин врпцу су пресекли Симо Салапура, Душко Ћутило и Иван Гергинов.

Б. ЈАЈИЋ

НОВИ ЖИВОТ

– Пресрећна сам у нашем новом стану – каже Маја Деветак. -Четворо деце и супруг Горан, керамичар којим се поносимо, овај дан дуго чекамо. Овде је 40 квадрата и сада ће деца имати своју собу, до сада смо сви спавали у једној. И да смо добили мањи стан, некако бисмо се снашли, преградили, учинили да нам свима буде удобно. Када смо мама, тата и сестре дошли из Сиска, била сам мала да бих разумела шта се догађа, а убрзо сам схватила шта значи живот у избеглиштву. У Зрењанину је почео наш нови живот, борили смо се заједно и сада је најважније да смо живи и здрави и да га учинимо бољим за све нас.

Павле (9), Лука (7) и Софија (4) деле мамину радост, а Филип (2) је, кажу, мали и чека их код куће.

kliping centar Srbije
www.ninamedia.rs

Vreme: 21.01.2021 10:31
Medij: rtv.rs
Link: http://www.rtv.rs/sr_lat/region/dva-policajca-povredjena-tri-automobila-prevrnuta-u-sukobu-sa-
Autori: Redakcija
Teme: Međunarodna organizacija za migracije (IOM)

Naslov: U sukobu migranata i policije u Sarajevu oštećeno 20 vozila MUP-a



U neredima koji su se dogodili u migrantskom kampu Blažuj, kod Sarajeva, oštećeno je 20 službenih vozila Ministarstva unutrašnjih poslova Kantona Sarajevo i nekoliko vozila IOM-a, izjavio je danas kantonalni...

SARAJEVO - U neredima koji su se dogodili u migrantskom kampu Blažuj, kod Sarajeva, oštećeno je 20 službenih vozila Ministarstva unutrašnjih poslova Kantona Sarajevo i nekoliko vozila IOM-a, izjavio je danas kantonalni ministar Admir Katica.

Katica, preneo je sarajevski portal Klix, kaže da je obavestio članove kantonalne vlade o sinoćnjim nemirima u kampu Blažuj u kojem, kako se navodi, boravi više od 3.500 migranata. Prema informacijama s terena, do nereda je došlo nakon što su radnici IOM-a pokušali da u drugi kamp premeste jednog migranta koji je narušavao javni red i mir. Portal je ranije danas preneo izjavu jednog migranta iz Bangladeša, koji je rekao da su neredi nastali nakon što je jedan Iranac uvredljivo govorio o poslaniku Muhamedu. Nakon toga je, kazao je, usedio sukob Avganistanaca i Pakistanaca, a potom i sukob migranata sa policijom.

Vreme: 21.01.2021 11:45
Medij: jugmedia.rs
Link: https://jugmedia.rs/radnici-decjeg-odmaralista-divljana-dobili-zdravstvene-knjizice/
Autori: @Jugmedia
Teme: Komesarijat za izbeglice Republike Srbije

Naslov: Radnici Dečjeg odmarališta "Divljana" dobili zdravstvene knjižice

Posle godinu i po dana svi radnici Dečjeg odmarališta "Divljana" dobili su overene zdravstvene knjižice pošto je grad Niš obezbedio sredstva za isplatu zaostalih zarada za 2020. godinu, čime su stvoreni uslovi da radnici dobiju zdravstvene knjižice. U Dečjem odmaralištu, na osnovu ugovora sa Komesarijatom za izbeglice i migracije Republike Srbije, trenutno boravi 154 migranta. U odmaralištu je prihvaćeno i više od 40 stanovnika opštine Bela Palanka čiji su domovi bili poplavljeni u poslednjem izlivanju Nišave. U odmaralištu trenutno boravi još 19 stanovnika te opštine, dok su se ostali vratili u svoje domove. Foto: Sajt grada Niša Povodom praznika Bogojavljanje u Nišu je tradicionalno održano takmičenje u plivanju za Časni krst a danas je prvo mesto osvojio 26-godišnjak Miloš…

Pre slanja komentara molimo Vas da pročitate sledeća pravila:

Mišljenja iznešena u komentarima su privatno mišljenje autora komentara i ne odražavaju stavove redakcije portala juGmedia. Komentari koji sadrže psovke, uvredljive, vulgarne, preteće, rasističke ili šovinističke poruke neće biti objavljeni. Molimo čitaoce portala juGmedia da se prilikom pisanja komentara pridržavaju pravopisnih pravila. Takođe je zabranjeno lažno predstavljanje, tj. ostavljanje lažnih podataka u poljima za slanje komentara. Komentari koji su napisani velikim slovima neće biti odobreni. Redakcija ima pravo da ne odobri komentare koji su uvredljivi, koji pozivaju na rasnu i etničku mržnju i ne doprinose normalnoj komunikaciji između čitalaca ovog portala.

vaš komentar

Vreme: 21.01.2021 12:33
Medij: blic.rs
Link: https://www.blic.rs/vesti/republika-srpska/posledica-haosa-u-migrantskom-kampu-u-blazuju-unisteno-
Autori: V. Đ.
Teme: Međunarodna organizacija za migracije (IOM)

Naslov: Posledica haosa u migrantskom kampu u Blažuju: Uništeno 26 automobila, policiju gađali kamenjem (VIDEO)

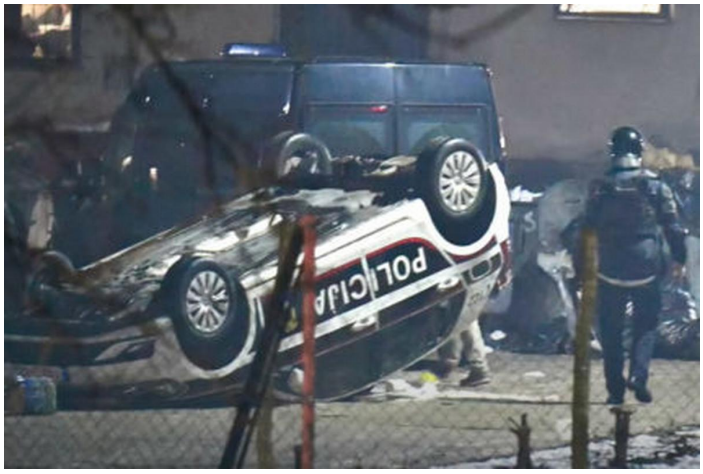

Ministar unutrašnjih poslova Kantona Sarajevo Admir Katica izjavio je danas da je tokom sukoba u mitrantskom kampu u Blažuju pričinjena velika materijalna šteta na vozilima kantonalne Uprave policije MUP jer je oštećeno 20 vozila i šest automobila koje koristi Međunarodna organizacija za migracije i agencije za bezbednost. On je obavestio članove Vlade Kantona Sarajevo o sinoćnjim događajima u migrantskom centru Blažuj, gde je došlo do narušavanja javnog reda i mira, a epilog je više uništenih automobila MUP-a, te dva povređena policajca i jedan zaposleni IOM-a, prenosi Srpskainfo. Katica je naglasio da u tom kampu ima do 3.500 migranata, što je iznad kapaciteta tog migrantskog kampa, preneli su federalni mediji. Podsećamo, do sukoba je došlo kada su radnici Međunarodne organizacije za migracije (IOM) pokušali da u drugi kamp premeste jednog migranta koji je narušavao red i koji je vođa jedne od grupa u ovom kampu. - Radi se o migrantu, koji je ustvari vođa jedne od od grupa u migrantskom kampu. Migranti su pokušali da ga nasilno oslobode, nakon čega je došlo do sukoba - rekao je portparol kantonalnog MUP-a KS Mirza Hadžiabdić. On je istakao da je utvrđeno da niko nije priveden, ali da je u sukobu učestvovalo oko 2.000 migranata. Sudeći prema snimcima koji kruže društvenim mrežama, bilo je izuzetno teško obuzdati migrante koji su kamenjem gađali policijske službenike i vozila, piše Klix. U sukobu su povređena dva policajca i jedan službenik IOM.

Vreme: 21.01.2021 12:43
Medij: autonomija.info
Link: https://www.autonomija.info/neredi-u-migrantskom-centru-kod-sarajeva-povredjena-dva-policajca-i-
Autori: admin2
Teme: Međunarodna organizacija za migracije (IOM)

Naslov: Neredi u migrantskom centru kod Sarajeva, povređena dva policajca i službenik



"Do sukoba je došlo kada je jedan Iranac uvredio proroka Muhameda"

"Do sukoba je došlo kada je jedan Iranac uvredio proroka Muhameda"

21. jan 2021

Dva policajca i službenik imigracionog centra povređeni su u sukobu u migrantskom kampu u Blažuju kod Sarajeva, saopšteno je danas iz Ministarstva unutrašnjih poslova Kantona Sarajevo.

Prema policijskom saopštenju, do tuče migranata došlo je sinoć oko 20.00 časova, nakon čega je na lice mesta upućeno više policajaca.

Portparol MUP-a Kantona Sarajevo izjavio je da je u neredima učestvovalo oko dve hiljade migranata.

Iz policije nisu saopštili da li među povređenima ima i migranata, kao ni da li je neko uhapšen zbog ovih krivičnih dela.

U sukobu je oštećeno više motornih vozila kantonalne Uprave policije i Međunarodne organizacije za migracije (IOM), kao i prostorije prihvatnog centra, kompjuterska i kancelarijska oprema u centru.

Do nereda u kampu Blažuj je došlo nakon što su radnici IOM-a pokušali da premeste u drugi kamp jednog migranta koji je narušavao red.

"Radi se o migrantu koji je vođa jedne od grupa u ovom kampu. Migranti su pokušali nasilno da ga oslobode, nakon čega je došlo do sukoba", saopšteno je je iz kantonalnog MUP-a.

Reporterka N1 razgovarala je s migrantima jutro nakon sukoba koji se dogodio u kampu Blažuj.

"Do sukoba je došlo kada je jedan Iranac uvredio proroka Muhameda", tvrdi Hasan iz Bangladeša.

"Može se reći da je ovo sukob između šita i sunita", tvrdi naš sagovornik.

Inače, prihvatni centar Blažuj je najveći u BiH i u njemu je smešteno više od 3.000 migranata. Kamp obezbeđuju pripadnici MUP-a Kantona Sarajevo i obezbeđenje iz privatnih agencija koje angažuje IOM.

Vreme: 21.01.2021 12:44
Medij: kurir.rs
Link: https://www.kurir.rs/region/bosna-i-hercegovina/3608531/hiljade-migranata-gadjale-kamenicama-
Autori: @KurirVesti
Teme: Međunarodna organizacija za migracije (IOM)

Naslov: HILJADE MIGRANATA GAĐALE KAMENICAMA POLICIJU: Jedan od njih snimio žestok sukob u Blažuju (VIDEO)



U sinoćnjim neredima u Blažuju kod Sarajeva oko 2.000 migranata se sukobilo s policijom, a sudeći prema snimcima koji kruže društvenim mrežama, bilo je izuzetno teško obuzdati migrante koji su kamenjem gađali policijske službenike i vozila.

Na društvenoj platformi TikTok osvanuo je video koji je objavio jedan od migranata Nasib Saada, a može se videti da migranti skandiraju i gađaju policiju kamenjem. Podsetimo, kada je Ministarstvu unutrašnjih poslova KS dojavljeno da je izbila tuča u migrantskom centru Blažuj, na teren je pristiglo desetine policijskih vozila. Potom je usledio i sukob s policijom u kojem su povređena dva policajca i jedan službenik Međunarodne organizacije za migracije (IOM). Takođe je oštećeno nekoliko policijskih vozila, kao i prostorije migrantskog centra. Lokalni mediji prenose da su neredi izbili kada su radnici IOM-a pokušali da u drugi kamp premeste jednog migranta koji je narušavao javni red i mir. Kako je ispričao migrant iz Bangladeša, je jedan Iranac je navodno rekao loše stvari o Muhamedu, a zatim je usledio sukob s Avganistancima i Pakistancima, a nakon toga i s policijom. O ovom događaju je obavešten dežurni tužilac Kantonalnog tužilaštva Sarajevo. Kurir.rs/Klix.ba

Vreme: 21.01.2021 12:56
Medij: autonomija.info
Link: https://www.autonomija.info/dw-noc-u-sumi-kako-su-migranti-iz-srbije-oterani-u-bugarsku.html
Autori: admin2
Teme: Migranti/azilanti; Komesarijat za izbeglice Republike Srbije

Naslov: DW: Noć u šumi - kako su migranti iz Srbije oterani u Bugarsku



Marginalci

DW: Noć u šumi - kako su migranti iz Srbije oterani u Bugarsku

Ne zna se ko su bili policajci i, možda, vojnici koji su porodice sa malom decom po ledenom mraku oterali u Bugarsku, kršeći i srpske zakone i međunarodne konvencije

21. jan 2021

Ustavni sud je prvi put potvrdio da su srpski organi reda ilegalno proterivali migrante, pokazuje odluka u koju DW ima uvid. Porodice sa malom decom ostavljene su na mrazu, umesto da budu prebačene u prihvatni centar.

Bugarski policajci su ljude te subote zatekli kod Kalotine, par stotina metara od granice sa Srbijom. Iza njih je bila noć u šumi, na februarskom minusu. Kasnije će ispričati da su jedva umirili decu, da je jedna žena zbog promrzlina docnije završila u bolnici. Prema belešci bugarske policije, grupu od 25 migranata su priveli u 8:25 ujutru. Bio je 4. februar 2017. godine.

Za sedamnaestoro njih, o kojima postoji dokumentacija, prethodni dan - taj jedan koji su proveli u Srbiji - bio je rolerkoster straha i nade. Počeo je hapšenjem, nastavio se sudskim oslobađanjem, a završio ilegalnim proterivanjem. To je sada, gotovo četiri godine kasnije, potvrdio Ustavni sud u Beogradu.

To je prva takva presuda u Srbiji. Nagađanja o brutalnom ophođenju policije i vojske prema izbeglicama godinama završavaju slično: borci za ljudska prava tvrde da se ljudi protivzakonito proteruju, a država to demantuje.

Sada je najviši sud prihvatio dokaze da se takozvani push-back dogodio. U čitavoj Evropi jedva da ima sudskih presuda slične težine. "Presuda je izuzetno važna jer je kolektivno proterivanje najteže dokaziva povreda ljudskih prava", kaže za DW Nikola Kovačević, advokat koji je zastupao proterane ljude.

Za Kovačevića je ovo bio jedan od brojnih slučajeva u kojima je branio migranate od državne sile. Isprva ništa nije mirisalo na ovakav ishod, ali su onda kockice dokaza počele da se slažu.

Zaseda kod motela "Hepi"

Saga je počela 3. februara 2017. Tog petka, petnaest minuta iza ponoći, srpski organi reda posmatraju siluete kako, kod graničnog prelaza Gradina, ulaze u dva automobila i kreću u pravcu Pirota. Policija se deli u dve zasede, kod kafane "Serdika" i kod motela "Hepi", i zaustavlja vozila. I ima šta da vidi.

U sivi Folksvagenov Pasat bila su strpana šestorica muškaraca, četiri žene i sedmoro dece. Svi iz Avganistana, svi mesecima na putu gde su se, kako će kasnije ispričati sudiji za prekršaje, od Kabula i Mazari Šarifa, pa preko Irana, Turske i Bugarske, često uz pomoć krijumčara, kretali sve do policijske zasede pred motelom kod Dimitrovgrada.

Službena beleška drugog policajca, onog koji je čekao pred kafanom, kaže da je tamo u automobilu Seat Toledo zatečeno još osmoro migranata. Uhapšeni su vozači automobila N.M. i D.Đ. Obojica srpski državljani, obojica krijumčari ljudi.

U malenoj Stanici granične policije Gradina zvanično nema ćelija za pritvorenike. Ali postoji memljivi podrum u kojem otpada malter. Nema tekuće vode, nema grejanja, nema nužnika. Policija je negirala da

je tu ikada držala ljude, mada očito jeste. To beleži kancelarija Zaštitnika građana čiji su ljudi nenajavljeno par dana kasnije obišli te prostorije. Na podu su bila prljava ćebad, ostaci hrane, nešto novca u bugarskoj valuti.

Ostale fotografije koje ovde objavljuje DW tajno je načinila jedna druga grupa migranata koja je držana u istom podrumu. Oštećenja na zidovima i trošni inventar u velikoj meri se podudaraju sa slikama koje je zabeležio Zaštitnik građana.

Sedamnaestoro Avganistanaca o kojima je reč - u njihovo će ime kasnije biti podneta ustavna žalba - oko dva ujutru su pričali sa prevodiocem kojeg je pozvala policija, ali advokata nisu imali. Skoro do zore je policija utvrđivala njihov identitet.

Bez branioca su oko 14:30 tog petka izvedeni pred sudiju za prekršaje u Pirotu, uz policijske prijave zbog ilegalnog prelaska granice. U prijavama je uz imena, mahom pogrešno napisana, svima kao datum rođenja naveden prvi januar što je standardna praksa. Jer, kako kažu poznavaoci teme, migranti dolaze bez papira, a oni iz Avganistana često jedva znaju i godinu rođenja.

Tako će se, od službene beleške, preko prekršajnih prijava, odluke suda, dokumenata u vezi sa traženjem azila pa do ustavne žalbe stalno pomalo menjati i imena i godišta ljudi. Za dvojicu je nejasno jesu li u trenutku ulaska u Srbiju bili punoletni. Ali, neporecivo je da je u grupi bilo sedmoro male dece.

Ostavljeni između dve zemlje

Sudija za prekršaje je istog dana - saslušanja su trajala do deset uveče - odbacila prijave nakon što je od Avganistanaca čula slične priče. Bili su u Bugarskoj, po nekoliko dana ili meseci, u kampovima ili privatnom smeštaju, a onda su ih krijumčari uputili u Srbiju. U Avganistan neće i ne mogu jer je tamo rat, jer Talibani ubijaju, jer Amerikanci igraju svoju igru.

U sudskim rešenjima piše da "postoji sumnja" u trgovinu ljudima, da bi došljaci u Srbiji hteli da traže azil, da policija ima da ih smesti kako treba i o svemu obavesti Komesarijat za izbeglice.

Ima svedoka da su policajci pred zgradom Suda u Pirotu ljudima podelili potvrde o izraženoj nameri da traže azil. Postoje i faksimili tih potvrda i na svima piše da je prihvatni centar u Krnjači kod Beograda prepun, pa zato moraju u centar Divljana kod Bele Palanke.

Isti očevidac kaže da su Avganistanci zatim stavljeni u policijsku maricu i odvezeni. Ali, kako sada proizilazi iz odluke Ustavnog suda, marica nije krenula ka Beloj Palanci, nego ka šumi na granici sa Bugarskom gde je najbliže naselje Kalotina. Posle noći uz založenu vatru, ujutru će ih naći bugarski policajci.

"Nisu nas udarali, ali su nam na silu oduzeli papire za kamp", napisao je u poruci na Viberu jedan od proteranih mladića dva dana kasnije. Tako su, preko prevodioca, komunicirali sa advokatom Kovačevićem kojem su u međuvremenu dali punomoćje.

Porodica tog mladića je navodno nekoliko narednih dana provela u motelu. Novac za noćenje su im dali prijatelji i krijumčari. Ali ubrzo će ponovo preko zelene granice doći u Srbiju i ostati u kampu u Bosilegradu. "Majka mi je bolesna", napisao je taj mladić.

Druge porodice su bile još gore sreće. "Uzeli su telefon od mene, a N. su šutnuli, i jednog momka su šutnuli", napisala je jedna žena preko Vibera o noći kad su ih srpske snage oterale u Bugarsku. Neki od Avganistanaca su potom vreme proveli u prihvatnom centru kod Sofije, u lošim uslovima, pre nego što su se opet dokopali Srbije.

"Neprobojni štit"

Ne zna se ko su bili policajci i, možda, vojnici koji su porodice sa malom decom po ledenom mraku oterali u Bugarsku, kršeći i srpske zakone i međunarodne konvencije. Zvaničnici nikada nisu direktno priznali da se nešto tako dešava. Ne zna se da li je iko kažnjen.

Zna se da je od proleća 2016. promenjena logika Balkanske rute. Isprva su stotine hiljada ljudi puštane da prođu, mahom ka Nemačkoj, a potom su granice zatvorili Mađari pa Hrvati. Mediji su se pitali da li će Srbija postati ćorsokak u kojem će se migranti zaglaviti. Srbija je postavila i vojsku na granice, uz blagoslov zemalja EU koje su poslale pedeset svojih graničara.

"Stvorili smo neprobojni štit na tih 560 kilometara", izjavio je general vojske Milan Gujanica u maju 2017. godine, govoreći o granici ka Bugarskoj, Makedoniji i Crnoj Gori. On je Tanjugu rekao da je u prva četiri i po meseca te godine "sprečen prelazak" 20.500 migranata, mahom Avganistanaca, i da je pohapšeno 140 krijumčara, mahom Srba.

"Samo u sektoru B, čija je dužina 360 kilometara uz bugarsku granicu, otkriveno je više od 5.652 pokušaja migranata da uđu u Srbiju, a njih 5.325 je odustalo od te ideje, dok je oko 327 upućeno u prihvatne centre širom Srbije", rekao je Gujanica.

Vreme: 21.01.2021 12:56
Medij: autonomija.info
Link: https://www.autonomija.info/dw-noc-u-sumi-kako-su-migranti-iz-srbije-oterani-u-bugarsku.html
Autori: admin2
Teme: Migranti/azilanti; Komesarijat za izbeglice Republike Srbije

Naslov: DW: Noć u šumi - kako su migranti iz Srbije oterani u Bugarsku

---

Ključna je razlika između "sprečavanja prelaska" granice - kada vojska ili policija prisustvom odvrate migrante da uđu u zemlju - i kolektivnog proterivanja koje je dokazano u slučaju sedamnaestoro Avganistanaca. Jer, kada su ljudi već u Srbiji i hoće da traže azil, ne smeju se bez sudskih odluka istovariti u šumi.

U decembru 2016. su mediji izvestili o sedmočlanoj porodici koja je izvučena iz autobusa i, umesto u kamp u Bosilegradu, ostavljena u šumi kod Bugarske.

Zvaničnici su to izokola potvrdili. U Komesarijatu za izbeglice su govorili o "nemilom događaju", a iz Ministarstva odbrane su načelno "apelovali" na poštovanje zakonskih propisa i ocenili da je "Srbija ostala država na migrantskoj ruti koja se najhumanije odnosi prema migrantima".

Ni taj slučaj nije imao sudski epilog. U to vreme su iz beogradske kancelarije UNHCR procenili da je samo u novembru 2016. oko hiljadu ljudi proterano duž Balkanske rute. Nevladine organizacije su pokušavale da dokažu push-backove u slučaju Hrvatske i Bugarske, a ima indicija da se slično ponaša bosanska policija.

Ne zna se ko je proterao ljude

"Nažalost, opšte je poznata stvar da se kolektivna proterivanja i dalje dešavaju na srpskoj granici sa Bugarskom i Severnom Makedonijom, kao i da za te nezakonite prakse do danas niko nije snosio odgovornost", kaže Kovačević, prvi advokat koji je imao uspeha pred Ustavnim sudom u ovoj oblasti.

"Zato ova odluka Ustavnog suda pruža tračak nade. Treba je smatrati opomenom za ministarstva policije i odbrane", navodi on. "Takođe, neophodno je da se bez odlaganja utvrdi identitet policajaca koji su te večeri ostavili izbeglice u šumi na minus dva stepena."

Prema odgovorima policije na pitanja suda, ispada da su Avganistance do šume odvezli duhovi. Jer, policija tvrdi da su im njihovi službenici samo podelili dokumenta pred sudom u Pirotu i otišli svojim putem.

Osim ilegalnog proterivanja, Ustavni sud je utvrdio da su ljudima prekršena prava jer nisu imali branioca. Deo žalbe zbog držanja u nečovečnim uslovima odbačen je, iako sud smatra da podrum stanice u Gradini nije primeren, ali naglašava da su tamo migranti držani oko 12 sati i da se to može tolerisati s obzirom na veliki priliv ljudi tokom izbegličke krize. Takođe, odbačen je deo žalbe u kojem se tvrdi da je proterivanje u Bugarsku dovelo ljude u posebnu opasnost jer im tamo preti nečovečan tretman.

Prema presudi, Republika Srbija mora svakome od Avganistanaca da isplati po hiljadu evra u dinarskoj protivvrednosti. Kovačević je u žalbi tražio da odšteta iznosi po 360.000 dinara. On ne krije zadovoljstvo što je, po prvi put u Srbiji, sudski utvrđeno da snage reda beskrupulozno proteruju izbeglice.

Od februarske noći prošle su skoro četiri godine. Prema Kovačevićevim rečima, većina Avganistanaca koji su tada izbačeni na mraz odavno su u Nemačkoj.

Datum: 21.01.2021
Medij: Radio Novi Sad 1
Emisija: Novosti
Autori: Redakcija
Teme: Migracije; Migranti/azilanti

	Početak	Trajanje
Emisija	21.01.2021 15:00:00	30:00
Prilog	21.01.2021 15:10:00	0:27

Naslov: Neredi u migrantskom kampu u BiH

475

Spiker:
Još dve vesti iz regiona. Najmanje dva policajca i jedan zaposlen u međunarodnoj organizaciji za migracije povređeni su sinoć u sukobu sa migrantima u kampu Blažuj u Bosni i Hercegovini. Tri policijska automobila su prevrnuta, a više vozila je oštećeno. Neredi su izbili nakon što su radnici međunarodne organizacije za migracije pokušali da migranta ,inače vođu jedne od grupa u kampu, prebace u drugi kamp zbog narušavanja reda, saopštilo je MUP kantona Sarajevo.

Vreme: 21.01.2021 15:46
Medij: 021.rs
Link: https://www.021.rs/story/Info/Srbija/264147/Ustavni-sud-u-Beogradu-potvrdio-da-su-migranti-
Autori: Redakcija
Teme: Migranti/azilanti

Naslov: Ustavni sud u Beogradu potvrdio da su migranti proterivani iz Srbije



Ustavni sud u Beogradu potvrdio je prvi put da su srpski organi reda ilegalno proterivali migrante iz Srbije, pokazuje odluka u koju je Dojče vele imao uvid.

Porodice sa malom decom ostavljene su na mrazu, umesto da budu prebačene u prihvatni centar. Pozivajući se na beleške bugarske policije, Dojče vele piše da su policajci grupu od 25 migranata priveli 4. februara 2017. godine kod Kalotine, par stotina metara od granice sa Srbijom. "Iza njih je bila noć u šumi, na februarskom minusu. Kasnije će ispričati da su jedva umirili decu, da je jedna žena zbog promrzlina docnije završila u bolnici. Prema belešci bugarske policije, grupu od 25 migranata su priveli u 8.25 ujutru. Bio je 4. februar 2017. godine", navodi Dojče vele. DW dodaje da je sedamnaestoro migranata, o kojima postoji dokumentacija, provelo prethodni dan u Srbiji koji je "počeo hapšenjem, nastavio se sudskim oslobađanjem, a završio ilegalnim proterivanjem". To je sada, gotovo četiri godine kasnije, potvrdio Ustavni sud u Beogradu. "To je prva takva presuda u Srbiji. Nagađanja o brutalnom ophođenju policije i vojske prema izbeglicama godinama završavaju slično: borci za ljudska prava tvrde da se ljudi protivzakonito proteruju, a država to demantuje", istakao je Dojče vele. Dodaje se da je najviši sud prihvatio dokaze da se takozvani "push-back" dogodio i navodi da u čitavoj Evropi jedva da ima sudskih presuda slične težine. "Presuda je izuzetno važna jer je kolektivno proterivanje najteže dokaziva povreda ljudskih prava", ocenio je za DW advokat Nikola Kovačević, koji je zastupao proterane ljude. Autor: Dojče vele Preuzimanje delova teksta ili teksta u celini je dozvoljeno bez ikakve naknade, ali uz obavezno navođenje izvora i uz postavljanje linka ka izvornom tekstu na www.021.rs. Preuzimanje fotografija je dozvoljeno samo uz saglasnost autora.

Datum: 21.01.2021
Medij: TV B92
Emisija: Vesti 16/B92
Autori: Redakcija
Teme: Migracije; Migranti/azilanti

	Početak	Trajanje
Emisija	21.01.2021 16:00:00	50:00
Prilog	21.01.2021 16:14:00	2:32

Naslov: Poplave u Gračanici

2350

Spiker

Hladno vreme otežava saniranje poplavljenih objekata na Kosovu i Metohiji. Sanacija je nemoguća bez pomoći institucija, organizacija ali i pojedinaca. Naša ekipa proveravala je kakva je trenutna situacija u opštini Gračanica, gde je poplavljeno više od stotinu domaćinstava.

Novinarka

Posledice poplava u opštini Gračanica su još uvek vidljive, štete su velike a vlasnici poplavljenih kuća sa tugom govore o tome šta im je sve uništeno.

Milorad Ničić, selo Lepina

Sve je bilo u vodi, sve, i kuća i jedna i druga, i ovamo sve, sve to je bilo u vodi. Sad se to povuklo, ali posledice ostale su. Da smo jedva i spasili te svinje, životinje neke. Kola su jedna tamo ostala u garažu. Vidite koliko je podignuto. To je bilo, preko kola je bilo. Ugalj, drva tu, traktor isto, sve to poplavljeno bilo. Ne znam šta nije poplavljeno, samo rog nije, jedino to ostalo, ništa drugo. Ne mogu ni da pričam više kad se setim toga.

Novinarka

Ni najstariji meštani ne pamte da je reka sitnica toliko bila divlja kao na Svetog Stefana ove godine. Među prvima je pomoć meštanima dopremila Eparhija Raško-prizrenska i Organizacija Majka devet Jugovića, kao i Kancelarija za Kosovo i Metohiju. Javljaju se različite organizacije, pojedinci i međunarodne misije. Pomoć za ugrožene u opštini Gračanica, ali i u Kosovskom Pomoravlju obezbedila i britanska Ambasada, a podelu je izvršila Međunarodna organizacija za migracije.

Edvard Lister, Ambasada Ujedinjenog Kraljevstva

Preko projekta Socijalne inkluzije smo odlučili da ovo uradimo jer je to bio poziv zajednice za dobijanje pomoći. Ovaj deo projekta za pospešivanje inkluzivnijeg društva, odnosno da različite zajednice rade zajedno. I ovo je fantastičan primer za to.

Novinarka

I lokalna samouprava, sa skromnim budžetom, radi sve što može.

Vladica Trajković, direktor Javnih službi Opštine Gračanica

Opština nema budžet za ove namene da bi mogla da pomogne svim domaćinstvima koja su pretrpela štetu od ovih poplava. Međutim, kao, kao gradonačelnik, kabinet tako i svi u Opštini radimo na tome da obezbedimo sredstva i donacije i kako od humanitarnih organizacija, tako i od centralnog nivoa da pomognemo ljudima.

Novinarka

Da bi se posledice sanirale potrebno je i vreme i novac. Meštani čiji su objekti i njive oštećeni zahvaljuju se svim humanim ljudima sa porukom – ne ponovilo se nikome, nikada i nigde.

Datum: 21.01.2021
Medij: TV B92
Emisija: Vesti 16/B92
Autori: Redakcija
Teme: Migranti/azilanti; Migracije

	Početak	Trajanje
Emisija	21.01.2021 16:00:00	50:00
Prilog	21.01.2021 16:14:00	0:33

Naslov: Migranti povredili policajce u BIH

U neredima i sukobu s policijom BIH izbeglice su povredile dvojicu policajca u Blažuju i prevrnuli i oštetili više policijski automobila.Dva policajca MUP Kantona Sarajevo zatražila su medicinsku pomoć nakon intervencije u izbegličkom kampu u Blažuju.

Datum: 21.01.2021
Medij: Nova S
Emisija: Među nama/Nova S
Autori: Redakcija
Teme: Migranti/azilanti

	Početak	Trajanje
Emisija	21.01.2021 17:00:00	120:00
Prilog	21.01.2021 17:00:00	6:16

Naslov: Migranti

789

Ustavni sud Srbije po prvi put je potrvrdio da su srpski organi reda ilegalno proterivali migrante, to pokazuje odluka u kojoj Dojče vele ima uvid. To je prva takva presuda u Srbiji. Reč je o jednoj vrlo važnoj odluci koju je doneo naš Ustavni sud, jer je zapravo prvi put da je neko domaće telo Srbije, bilo koje, bez ikakve sumnje činjenično utvrdilo da su najverovatnije združene snage vojske i policije koje su delovale u Srbiji od leta 2016. do leta 2017.godine na granici sa Bugarskom i Makedonijom lišlili slobode nezakonito i kasnije nazakonito proterao grupu od 25 ljudi u Bugarsku, i kada kažem proterao to je bio način suprotno narodnom pravu, ustavu i tada važećem zakonu koji su regulisali kontrolu prelaska i vraćanja preko granice, rekao je Nikola Kovačević Inicijativa A11

Vreme: 21.01.2021 17:01
Medij: insajder.net
Link: https://insajder.net/sr/sajt/vazno/22385/
Autori: Insajder
Teme: Komesarijat za izbeglice Republike Srbije

Naslov: Presuda Ustavnog suda Srbije: Grupa izbeglica nasilno proterana u Bugarsku



Ustavni sud Srbije doneo je prvu presudu kojom je potvrđeno da su iz Srbije ilegalno proterivani migranti - njih 17, bez ikakve odluke ostavljeni su na granici sa Bugarskom u februaru 2017. godine. Nikola Kovačević, koji je zastupao proterane ljude, kaže za Insajder da ovo nije izolovan slučaj već svakodnevna praksa u celom regionu, i da bi Srbija sada morala da postane primer i uspostavi mehanizam na granicama koji će omogućiti poštovanje zakona, ljudskih prava, ali i osigurati bezbednosti svih građana.

Odluka Ustavnog suda zbog interesa javnosti biće objavljena Službenom glasniku i tada će biti dostupna svima. Nalaze presude objavio je Dojče Vele u tekstu Noć u sumi. Kako navode, u čitavoj Evropi, jedva da ima sudskih presuda slične težine, iako je javna tajna da je to nezakonito proterivanje praksa. Insajder je, u međuvremenu, imao uvid u tu presudu. Ustavni sud u detaljno obrazloženoj odluci navodi da je utvrđeno da su podnosiocima žalbe prekršena prava zbog načina na koji su proterani, ali i zbog činjenice da nisu imali ni pravo na advokata. "Ustavni sud smatra da sve napred navedeno potvrđuje činjenicu da su podnosioci ustavne žalbe, među kojima je bila jedna osoba starija od 50 godina i devetoro dece, od kojih je četvoro bilo mlađe od pet godina, a još troje mlađe od sedam godina, u noći između 3. i 4. februara 2017. godine, proterani sa teritorije Republike Srbije", navodi se u odluci u koju je Insajder imao uvid. Zbog ovakvog odnosa srpskih državnih institucija, svi podnosioci žalbe imaju pravo i na materijalnu odšetetu od hiljadu evra po osobi. Ipak, materijalna šteta koju će Srbija platiti je zanemarljiva u odnosu na važnost same presude, prve u ovakvim slučajevima. Reč o slučaju iz februara 2017. godine kada je policija presrela dva vozila i ponašla grupu migranata među kojima je bilo devetoro dece svi iz Avganistana. Zadržani su u policiji, u stanici granične policije Gradina koja nema prostoriju za pritvorenike. Zato su smešteni u prostoriju koja je nije imala ni mokri čvor i s koje je otpadao malter. Dobili su rešenje o zadržavanju, ali na srpskom i to na ćirilici. Onda su dobili su prevodioca, ali ne i advokata. I tu su im državne institucije Srbije prvi put prekršile prava. "Podnosiocima nije bila omogućena stručna pravna pomoć od strane advokata, s obzirom na to da oni kao izbeglice nisu imali svog branioca niti im je bio postavljen branilac po službenoj dužnosti, a što je prouzrokovalo uskraćivanje prava da pokrenu žalbeni postupak u kojem bi sud hitno ispitao zakonitost njihovog lišenja slobode", naveo je u odluci Ustavni sud. Policija ih je nakon nekoliko sati tog 3. februara, izvedela pred prekršajni sud u Pirotu koji je posumnjao da je reč o žrtvama trgovine ljudima. Oni su pred sudom izrazili nameru da traže azil. Zbog toga je prekršajni postupak obustavljen, a oni upućeni na Komesarijat za izbeglice odnosno u centar za azil. Tamo, međutim, nisu stigli. Dan kasnije našla ih je bugarska policija o čemu postoji službena beleška. Od Pirota do Bugarske za nekoliko sati mogli su da budu samo prevezeni, nikako nisu mogli da stignu peške i sami. Ko ih je umesto u Centar za tražioce azila i sprovođenje celokupne azilne procedure "istovario na granici sa bugarskom" ostaje nepoznato i zadatak koji bi trebalo da reši tužilaštvo. Dojče vele u svom tekstu navodi da se ne zna ko su bili policajci i, možda, vojnici koji su porodice sa malom decom po ledenom vremenu i mraku oterali u Bugarsku, kršeći i srpske zakone i međunarodne konvencije. "Policija tvrdi da su im njihovi službenici samo podelili dokumenta pred sudom u Pirotu i otišli svojim putem", navodi DW. Osim ilegalnog proterivanja, Ustavni sud je utvrdio da su ljudima prekršena prava jer nisu imali branioca. Presuda Ustavnog suda u ovom slučaju dokazuje prvi

put praksu koja postoji u celom region i dobrom delu Evrope, kaže Nikola Kovačević, koji zastupa migrante. "To je praksa koja je široko rasprostranjena u celom regionu, a ovo je prva presuda koja to dokazuje. Sada je najvažnije da Srbija kada već naši suedi neće, insitira na tome da se zakoni na našim granicama poštuju", navodi Kovačević On dodaje da se u svakom slučaju tražioca azila mora sproveti procedura kojom će se utvrditi sve pojedinosti. "To je važno iz ugla poštovanja ljudskih prava, a taj postupak je važan i za sve, jer se samo na taj način utvrđuje osnovanost zahteva za azil, u svakom pojedinačnom slučaju. Na kraju, to može biti i važno iz bezbednosnog ugla", kaže Kovačević. Nagađanja o brutalnom ophođenju policije i vojske prema izbeglicama do sada su godinama završavali slično: borci za ljudska prava tvrde da se ljudi protivzakonito proteruju, država to demantuje, a ni nezavisne institucije ni tužilaštvo na kraju ne daju konačan odgovor. Ovo nije prvi slučaj navoda o ostavljanju porodica izbeglica u šumi. I Insajder je krajem 2016. izveštavao o sedmočlanoj porodice iz Iraka koja je sa malim detetom ostavljena u šumi na minus 11 stepeni, u blizini granice sa Bugarskom. Ovu informaciju javnosti je preneo Gordan Paunović iz nevladine organizacije Info park, koji je odmah posumnjao da je reč o nasilnoj deportaciji, navodeći da je, prema rečima izbeglica, njih do državne granice odvezla neidentifikovana policijska ili vojno-policijska jedinica. "Prevodilac Info parka je primio poziv za pomoć od ove grupe koja je bila u panici pitajući šta da radi i moleći da ih neko spase odatle jer su bili iscrpljeni, bez snage, a žene i bez svesti", objasnio je tada Paunović za Insajder i dodao da je grupa uz pomoć jedinog mobilnog telefona koji je još radio uspela da pošalje GPS koordinate. Iz hladne šume u sred noći spasao ih je policijac iz Surdulice Slavko Stojiljković čije ime je odmah saopšteno. Ko ih je odvezao u šumu, do danas nije poznato. Postupak je odmah pokrenuo i tužilac iz Vladičinog Hana, ali policija, prema njegovoj poslednjoj izjavi Insajderu, nije odgovorila na njegov zahtev da utvrdi o kojim se NN licima radi. Pet dana nakon ovog incidenta,tadašnji ministar odbrane Zoran Đorđević je na pitanje novinara redakcije Insajder tvrdio da je dobio uveravanja da pripadnici Vojske u ovo nisu umešani. Odgovornost policije i vojske u ovom slučaju ispitivao je i Zaštitnik građana. Kako je navela kancelarija Zaštitnika u odgovoru Insajderu krajem 2017, "nakon sagledavanja svih relevantnih činjenica i okolnosti, nisu mogli biti potvrđeni navodi o nezakonitom ili nepravilnom postupanju pripadnika Zajedničkih snaga Vojske i Policije". Zaštitnik je obustavio postupak u ovom slučaju, a u dopisu Ministarstva odbrane između ostalog konstatovao je da je moguće da je porodica izbeglica bila žrtva krijumčara ljudi. Da li je porodicu izbeglica u šumi ostavila neka nadležna služba ili krijumčari ljudi, do danas nadležni nisu utvrdili. Zanimljiv je i slučaj iz aprila prošle godine, kada su se Beogradskom centru za ljudska prava putem aplikacije "Whats app" javili migrant iz Alžira, Maroka i Irana koji su tvrdili da su iz centra za azil u Tutinu policijskim automobilom umesto u centar za azil Preševo odvezeni na granicu sa Severnom Makedonijom i proterani. Zaštitnik građana je kontrolišući ovaj slučaj od Komesarijata za izbeglice dobio informaciju da pojedinci nisu poštovali pravila kućnog reda čak i da su činili krivična dela i da su zato premešteni iz Tutina u Preševo. Nisu procesuirani za navodna dela, ali nisu po svemu sudeći stigli ni u Preševo. Sve se završilo bez ispitivanja da li je uopšte bilo nelegalnog proterivanja . Naime, Zaštitnik građana poverovao je nadležnima iz policije da su oni prebačeni u Preševo i ostavljeni ispred centra za tražioce azila, odakle su se udaljili u nepoznatom pravcu. Ta situacija bila bi moguća da nije bilo vanredno stanje kada je ograničenje kretanja migrantima bilo strogo kontrolisano. Ni ovaj slučaj nije dobio nikakv epilog koji bi garantovao šta se dogodilo i da se ništa od ovoga neće ponoviti. Izvor: DW, Insajder

Datum: 21.01.2021
Medij: Kurir TV
Emisija: Centralne vesti/Kurir TV
Autori: Redakcija
Teme: Migracije; Migranti/azilanti

	Početak	Trajanje
Emisija	21.01.2021 18:55:00	35:00
Prilog	21.01.2021 19:18:00	0:35

Naslov: Migranti povredili policajce u BIH

U neredima i sukobu s policijom BIH izbeglice su povredile dvojicu policajca u Blažuju i prevrnuli i oštetili više policijski automobila.Dva policajca MUP Kantona Sarajevo zatražila su medicinsku pomoć nakon intervencije u izbegličkom kampu u Blažuju.

Datum: 21.01.2021
Medij: N1
Emisija: Dnevnik/N1
Autori: Redakcija
Teme: Migracije; Migranti/azilanti

	Početak	Trajanje
Emisija	21.01.2021 19:00:00	60:00
Prilog	21.01.2021 19:28:00	0:49

Naslov: Sukob migranata i policije

484

Epilog sinoćnjeg haosa u prihvatnom centru u Blažuju su dva povređena policajca, nekoliko oštećenih vozila, a privedeno je sedam migranta.Radnici Međunarodne organizacije za migracije (IOM) pokušali su da u drugi kamp premeste jednog migranta koji je narušavao red i koji je vođa jedne od grupa u ovom kampuRadi se o migrantu, koji je ustvari vođa jedne od od grupa u migrantskom kampu. Migranti su pokušali da ga nasilno oslobode, nakon čega je došlo do sukoba - kazao je Hadžiabdić.

Datum: 21.01.2021
Medij: Al Jazeera Balkans
Emisija: Dnevnik/Al Jazeera
Autori: Redakcija
Teme: Migranti/azilanti

	Početak	Trajanje
Emisija	21.01.2021 20:00:00	60:00
Prilog	21.01.2021 20:10:00	2:35

Naslov: Presuda Ustavnog suda

Spiker:

Ustavni sud Srbije presudio je da je Policija te zemlje ilegalno proterivala izbeglice i migrante. Presuda se odnosi na događaj iz 2017. godine kada je policija u blizini granice sa Bugarskom uhapsila više migranata i izbeglica. Uprkos oslobađajućoj sudskoj presudi policija ih je prisilila da napuste Srbiju i protjerali ih u Bugarsku. Prema bjeleškama Bugarske policije, u grupi od 25 migranata i izbeglica bilo je žena i djece. Na bugarskoj teritoriji otkriveni su 04. februara ujutro. Svjedočili su da su prethodnu noć proveli u šumi, a jedna od žena je hospitalizovana zbog promrzlina. Pravni zastupnik protjeranih migranata i izbeglica smatra da je odluka Ustavnog suda veliki pomak u praksi, ali ujedno i velika opomena.

Nikola Kovačević, pravni zastupnik:

Velika je stvar zbog činjenice da i danas dok pričamo o ovom predmetu nezakonite granične prakse i dalje postoje i na srpsko-bugarskoj granici i srpsko-makedonskoj granici. Svi znamo na koji način Mađarska postupa sa izbeglicama. Svi znamo na koji način Hrvatska to čini. I kada pogledate da ni u odnosu na Hrvatsku, ni u odnosu na Mađarsku nisu utvrđene ovakve povrede, onda je stvarno potpuno pošteno reći da je ovo jedan veliki pravni uspeh. Ali isto tako, ja mislim, jedna pozitivna osnova da se ponovi stavi do znanja da praksa koje su postepeno uvođene nakon zatvaranja Zapadno-balkanske rute u martu 2016. godine, prakse koje mogu imati svoje opravdanje sa bezbednosnog aspekta. Ali nikada ne sme otići tako daleko da taj bezbednosni aspekt nadvlada aspekt ljudskih prava, već da mora da postoji balans, jer vi kada proterate ljude u neformalnoj proceduri bez ispitivanja iz Srbije u Bugarsku, vi ste možda proterali nekog čoveka koji je opasan, ako ga niste ni proverili. Taj neko može da se vrati i učini nešto strašno. Stvar je prilično jednostavna. Desilo se to da ih je neka Policijska služba odvela i ostavila na granici, a kasnije je lažno predstavila podatke da su oni tamo nekako sami završili. I to je zašto je ovaj slučaj važan. Važan je zato što smo uspeli da u tom sistemskom negiranju najodvratnijeg oblika kršenja ljudskih prava, koje su činjenica i opšta poznata stvar postali, da to dokažemo na jednom pravnom postupku još jednom neverovatno. Neverovatnu zahvalnost dugujem Ustavnom sudu koji je smogao snage da donese ovako jednu veliku, bitnu i retku odluku.

Datum: 22.01.2021
Medij: Politika
Rubrika Region
Autori: D. Stanišić
Teme: Međunarodna organizacija za migracije (IOM); Migranti/azilanti
Naslov: Obračun migranata u kampu Blažuj

Napomena:
Površina: 333

Strana: 4

Обрачун миграната у кампу Блажуј

Општи хаос у коме су повређени и полицајци настао је након што је покушано измештање једног избеглице у други камп

Од нашег дописника

Сарајево – Два припадника полиције и један од запослених у мигрантском центру у сарајевском насељу Блажуј лакше су повређени у међусобним сукобима миграната који бораве у том центру. У до сада незапамћеним нередима, који су се догодили у среду увече, оштећено је 20 полицијских возила и шест аутомобила које користи Међународна организација за миграције (ИОМ) и агенције за безбедност. Штета је причињена и на просторијама ИОМ-а унутар кампа, потврђено је из МУП-а Кантона Сарајево.

До општег хаоса у кампу у Блажују, у коме према неким информацијама борави око 3.000 миграната, а према тврдњама мештана има их и више од 4.000, дошло је након што су радници ИОМ-а покушали да у други камп преместе мигранта, вођу једне од група у кампу, који је склон изазивању нереда. Мигранти су покушали насилно да га одбране, после чега је настала општа туча, напомиње се у саопштењу кантоналног МУП-а.

Последице сукоба миграната у Сарајеву, што није никаква новина јер сличних је било и у другим мигрантским центрима у БиХ, још једно је упозорење надлежнима да се морају

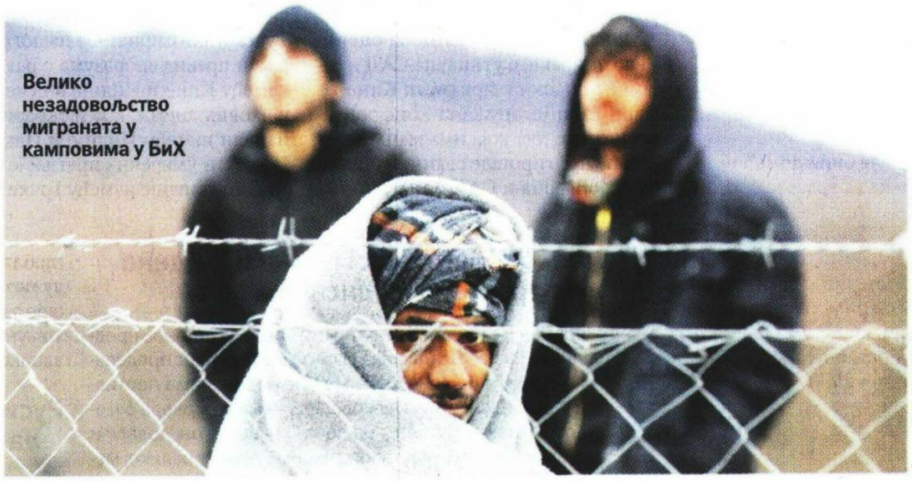

Велико незадовољство миграната у камповима у БиХ

Фото EPA-EFE/Fehim Demir

озбиљније позабавити проблемима мигрантске кризе. Једно од могућих решења тог проблема, јавност у БиХ види у Споразуму о реадмисији између Пакистана и БиХ који су почетком новембра прошле године у Исламабаду потписали министар безбедности БиХ Селмо Цикотић и пакистански министар унутрашњих послова. Међутим, тај споразум, који би омогућио повратак миграната из Пакистана у матичну земљу, није још ратификован због чега га локални медији често представљају као „мртво слово на папиру" и као још једно од „многих званично најављених решења".

Пре неколико дана председавајући Савета министара БиХ Зоран Тегелтија изјавио је да БиХ, кад је реч о мигрантској кризи, носи превелик терет и да за то највећу одговорност сноси ЕУ и сви други који су ту кризу креирали.

„Број миграната према броју становника далеко је највећи, а сви они који покушавају да наметну причу како је ова криза хуманитарно и питање добре воље, страшно греше и не мисле добро, пре свега, грађанима БиХ", рекао је Тегелтија за „Евроблиц", поручивши да БиХ не може сама да реши проблем мигрантске кризе и да од ЕУ мора да добије, не само финансијску подршку, него и податке безбедносних служби како би све особе које су безбедносно интересантне биле одмах избачене из БиХ.

Д. Станишић

kliping centar Srbije
www.ninamedia.rs

Datum: 22.01.2021
Medij: Danas
Rubrika Politika
Autori: Aleksandra Popović
Teme: Migracije
Naslov: SNS i SPS znaju da u prestonici nemaju većinu

Napomena:
Površina: 518

Strana: 1,4



Foto: FoNet / Božana Pavlica

Peđa Mitrović, šef odborničke grupe SSP u Beogradu

SNS i SPS znaju da u prestonici nemaju većinu

Strana 4

Datum: 22.01.2021
Medij: Danas
Rubrika Politika
Autori: Aleksandra Popović
Teme: Migracije

Napomena:
Površina: 518

Naslov: SNS i SPS znaju da u prestonici nemaju većinu

Strana: 1,4



Peđa Mitrović, šef odborničke grupe Sloboda i pravda u Skupštini Beograda, za Danas o politici u glavnom gradu

SNS i SPS znaju da u prestonici nemaju većinu

RAZGOVOR

● Beogradski izbori pate od specifične boljke - najezde fiktivnih glasača

Beograd - „Beogradski izbori pate od još jedne, specifične boljke, a to je najezda fiktivnih glasača koji za potrebe izbora menjaju adresu boravka, prijavljuju se da žive u Beogradu da bi mogli da glasaju za SNS. Zamislite taj nivo anksioznosti vladajuće stranke kada ovakvim trikovima moraju da pribegavaju. Mora da im nije ni lako, ni udobno u Beogradu kad to rade. Naravno da nije, Beograd ih neće“, navodi Peđa Mitrović, šef odborničke grupe „Sloboda i pravda“ u Skupštini grada Beograda i član Predsedništva Stranke slobode i pravde, u razgovoru za Danas.

Mitrović ovako odgovara na pitanje o tome da li postoje neki posebni problemi u vezi sa izbornim uslovima u glavnom gradu, gde bi novi odbornici trebalo da se biraju na proleće 2022. godine. On ističe i da sve ono što opozicija navodi kao glavne zamerke na izborne uslove važi u Beogradu, uz ove dodatne probleme koji se primećuju u prestonici.



Peđa Mitrović

Foto: Fokket / Marija Đoković

- Beogradski izbori pate od istih boljki kao i svi drugi o kojima smo do sada pričali. Potčinjavanje javnih resursa interesima jedne stranke, zatvorene medije, pritiske na članove biračkih odbora, funkcionerske kampanje, da se ne ponavljam, to svi jako dobro znaju, istakao je Mitrović.

Zbog toga što su izborni uslovi i dalje loši i nema mesta za fer nadmetanje, Mitrović ne deli mišljenje koje je nedavno izneo Marko Bastać, bivši predsednik opštine Stari grad i osnivač Kancelarije za lokalne i inovativne politike (KLIP), da opozicija treba da traži vanredne parlamentarne izbore.

Bastać, koji je smenjen sa funkcije predsednika beogradskog odbora SSP nakon junskih izbora, je, naime, uoči sednice Skupštine grada kraje prošle godine, predstavio svoje novo političko udruženje KLIP i pozvao sve stranke opozicije da se ujedine oko zahteva za smenom gradske vlasti i raspisivanja prevremenih beogradskih izbora.

Mitrović pak ne misli da je ovo dobra ideja niti da može doći oko saglasnosti opozicije po tom pitanju.

- Nema nikakvog smisla zahtevati vanredne beogradske izbore jer danas nemamo ni elementarne preduslove za održavanje tih izbora u bazično demokratskoj atmosferi. Odlično svi znamo da bi i ovaj put celokupan državni aparat bio potčinjeni interesu izbornog rezultata vladajuće partije. Ništa se nije promenilo od 21. juna kada su neke liste izašle na izbore da budu vreća za udaranje, pa da sada tražimo nove izbore, naveo je on.

Beogradski izbori, po njegovom mišljenju, treba da se održe u redovnom roku, početkom 2022. godine, ali Mitrović i SSP su stava da oni treba da budu razdvojeni od izbora na ostalim nivoima, odnosno ne slaže se sa idejom vlasti da se uz beogradske održe i prevremeni parlamentarni izbori.

- Razdvajanje izbora, apsolutno nema mesta za bilo kakve dileme. Pogledajte kako se u ozbiljno uređenim zemljama, poput Nemačke ili Švajcarske, odvijaju izborni ciklusi. U gotovo svim se lokalni, pokrajinski i parlamentarni izbori razdvajaju iz jednog prostog razloga - da ne bi jedna politička opcija potčinila celokupan politički sistem samo svojim interesima. A to je upravo ono što se desilo Srbiji. U proteklih osam godina nam je uništena izborna kultura. Zato moramo to da popravimo već na narednim izborima, navodi šef odborničke grupe Sloboda i pravda.

Vladajuća stranka uveliko se priprema za prestoničke izbore, što se može očitati iz kampanja koje vode, od negativne kampanje protiv lidera SSP Dragana Đilasa preko prazničnih video-spotova u kojima Deda Mraz kritikuje opoziciju do obećanja novih gradskih projekata, ali i sa najavama Aleksandra Šapića, predsednika opštine Novi Beograd i stranke SPAS, da bi bio idealan kandidat za gradonačelnika.

Mitrović ovo ocenjuje kao znak da vladajući režim nema dovoljnu podršku u Beogradu zbog čega pribegava negativnim kampanjama.

- SNS i SPS znaju da u Beogradu nemaju većinu i zato traže trik kojim će opstati na vlasti. Gospodin Šapić im se čini rešenje za njihove probleme, ali Beograđani se neće prevariti. Dobro znaju da se danas glasanjem za gospodina Šapića glasa za SNS. Zato im to neće proći. Beograđani žele promene, to je jedino važno, ukazao je on.

S druge strane, delu opozicije koja još uvek nije odlučila da li će na ove izbore izaći ili ih bojkotovati kao prethodne, često se zamera nepripremljenost za izborni proces, posebno nedostatk mreže kontrolora i aktivista na lokalnom nivou, u opštinskim odborima. Mitrović pak smatra da ovo nije „slaba tačka opozicije“ kako im se često spočitava, već znak devastiranog političkog sistema.

- Izvinite, ali to nikako ne bi mogla biti slaba tačka opozicije, nego pokazatelj koliko je politički sistem zemlje devastiran zahvaljujući vladajućoj koaliciji. Danas opozicione partije maltene da ne mogu ni da funkcionišu jer se njihovi članovi zastrašuju i diskriminišu, a zamislite koliki je tek izazov naći ljude koji će na biračkom mestu sedeti ceo dan i odolevati pritiscima predstavnika vladajućih partija. Uprkos tome, mi radimo na mobilizaciji simpatizera i članstva i izgradnji mreže kontrolora. S obzirom koliko su ljudi razočarani time što je postalo jasno da u Srbiji postoje građani prvog reda, privilegovani koji ni ne idu u zatvor kada nekoga prebiju ili mu spale kuću, i svih nas ostalih, to više nije nikakav izazov. Ljudi žele promene i da se za njih bore, naveo je on.

Aleksandra Popović

Beograd ima 230.000 birača viška

O mogućim fiktivnim glasačima koje Mitrović pominje, Danas je pisao predstavljajući podatke da na području Srbije ima skoro 700.000 ljudi „viška“ u biračkim spiskovima u odnosu na podatke o broju punoletnog stanovništva Republičkog zavoda za statistiku. Beograd prednjači 16,9 odsto više upisanih birača nego stanovnika, odnosno 232.655 više birača, prema ovim podacima. Podatke iz 2018/2019. godine je obradio i predstavio kartografski Dučan Dačić, student Pravnog fakulteta, koji se već neko vreme bavi kartografskim prikazom različitih statističkih i demografskih informacija. Pojedini poznavaoci izbornog procesa ukazivali su pak da se ove brojke razlikuju zbog migracija stanovništva i iseljenika u dijasporu koji nisu odjavili svoje adrese u Srbiji.

kliping centar Srbije
www.ninamedia.rs

Datum: 22.01.2021
Medij: Kurir
Rubrika Društvo
Autori: Redakcija
Teme: Migracije
Naslov: Da mladi ostanu na selu

Napomena:
Površina: 28

Strana: 12



MILAN KRKOBABIĆ

Da mladi ostanu na selu

● Ministar za brigu o selu Milan Krkobabić rekao je juče da se iseljavanje mladih iz sela u Srbiji može zaustaviti rešavanjem osnovnih pitanja egzistencije, izgradnjom infrastrukture, domova kulture, obdaništa i ostalih kulturnih sadržaja. On je u razgovoru s meštanima sela Ratari u opštini Smederevska Palanka rekao da je plan da se grade atarski putevi, obezbedi internet, klubovi za mlade i sve što treba za život.

kliping centar Srbije
www.ninamedia.rs

Datum: 22.01.2021
Medij: Večernje novosti
Rubrika Regioni
Autori: S.M.
Teme: Migranti/azilanti
Naslov: MIGRANTI UNIŠTILI 26 AUTOMOBILA!

Napomena:
Površina: 100

Strana: 19



ХАОС КОД КАМПА БЛАЖУЈ У САРАЈЕВСКОМ КАНТОНУ, ГДЕ ЈЕ ДОШЛО ДО СУКОБА ИЗМЕЂУ АЗИЛАНАТА И ПРИПАДНИКА ПОЛИЦИЈЕ

МИГРАНТИ УНИШТИЛИ 26 АУТОМОБИЛА!

У СУКОБИМА миграната и полиције, у кампу Блажуј код Сарајева, повређена су два полицајца, а уништено је 26 аутомобила. Полиција је након вишечасовних сукоба успела да смири око 2.000 миграната.

Иначе, мигранти су у среду касну увече напали раднике Међународне организације за миграције (ИОМ) и почели да уништавају возила ИОМ која су паркирана код кампа. Сукоб се наставио и након што је стигла полиција код кампа.

Министар унутрашњих послова Кантона Сарајево Адмир Катица изјавио је да је током сукоба у мигрантском кампу у Блажују причињена велика материјална штета на возилима кантоналне Управе полиције МУП јер је оштећено 20 возила и шест аутомобила које користи (ИОМ). Он је нагласио да у том кампу има до 3.500 миграната, што је изнад капацитета тог мигрантског кампа.

С. М.



Фото БХРТ

ИСТРАГА Полиција у кампу Блажуј

Datum: 22.01.2021
Medij: Danas
Rubrika Društvo
Autori: FoNet
Teme: Migranti/azilanti
Naslov: Srpska policija proterivala migrante

Napomena:
Površina: 146

Strana: 5



Ustavni sud Srbije prvi put je potvrdio da su srpski organi reda ilegalno proterivali

Srpska policija proterivala migrante

Beograd - Ustavni sud Srbije prvi put je potvrdio da su srpski organi reda ilegalno proterivali migrante, javlja danas Dojče Vele, pozivajući se na odluku u koju je imao uvid, i napominje da su „porodice sa malom decom ostavljene na mrazu, umesto da budu prebačene u prihvatni centar".

Uz podsećanje da je „saga počela 3. februara 2017. godine", Dojče Vele opisuje da su „bugarski policajci ljude te subote zatekli kod Kalotine, par stotina metara od granice sa Srbijom".

„Iza njih je bila noć u šumi, na februarskom minusu. Kasnije će ispričati da su jedva umirili decu, da je jedna žena zbog promrzlina docnije završila u bolnici. Prema beleški bugarske policije, grupu od 25 migranata su priveli u 8:25 ujutru. Bio je 4. februar 2017. godine", dodaje nemački radio u opsežnom tekstu na svom portalu.

„Za sedamnaestoro njih, o kojima postoji dokumentacija, prethodni dan - taj jedan koji su proveli u Srbiji - bio je rolerkoster straha i nade. Počeo je hapšenjem, nastavio se sudskim oslobađanjem, a završio ilegalnim proterivanjem. To je sada, gotovo četiri godine kasnije, potvrdio Ustavni sud u Beogradu", precizira Dojče Vele. „To je prva takva presuda u Srbiji", ističe se u tekstu i konstatuje da „nagađanja o brutalnom ophođenju policije i vojske prema izbeglicama godinama završavaju slično: borci za ljudska prava tvrde da se ljudi protivzakonito proteruju, a država to demantuje". „Sada je najviši sud prihvatio dokaze da se takozvani push-back dogodio. U čitavoj Evropi jedva da ima sudskih presuda slične težine", tvrdi Dojče Vele.

Advokat Nikola Kovačević, koji je u ime sedamnaestoro Avganistanaca podneo ustavnu žalbu, kaže da se ljudi koji su već u Srbiji i hoće da traže azil „ne smeju bez sudskih odluka istovariti u šumi". „Nažalost, opšte je poznata stvar da se kolektivna proterivanja i dalje dešavaju na srpskoj granici sa Bugarskom i Severnom Makedonijom, i da za te nezakonite prakse do danas niko nije snosio odgovornost", tvrdi Kovačević. ***FoNet***

kliping centar Srbije
www.ninamedia.rs

Datum: 21.01.2021
Medij: Podrinske
Rubrika Bez naslova
Autori: Redakcija
Teme: Međunarodna organizacija za migracije (IOM)

Napomena:
Površina: 471

Naslov: Evropska unija podržala Srbiju sa dodatnih 13 miliona evra za upravljanje migracijama

Strana: 19



САОПШТЕЊЕ ЗА МЕДИЈЕ

Европска унија подржала Србију са додатних 13 милиона евра за управљање миграцијама

Београд, 19. јануар 2021. – Европска унија наставља да подржава Србију у управљању миграцијама. За активности током 2021. године ЕУ је обезбедила додатних 13 милиона евра.

Од 2015. године, када је почео повећан прилив мигранта на територију Србије, ЕУ је донирала Србији, укључујући и ову помоћ за 2021. годину, више од 130 милиона евра. Ова средства користе се за подршку државним институцијама укљученим у управљање миграцијама, као и за подршку мигрантима.

Кроз подршку ЕУ, Србија примењује свеобухватан приступ који је базиран на четири кључне компоненте:

Прво – Комесаријат за избеглице и миграције обезбеђује смештај, храну и заштиту за мигранте и избеглице;

Друго – Министарство здравља и Министарство образовања обезбеђују медицинске и педагошке услуге мигрантима док су на територији Србије;

Треће – Међународна организација за миграције (ИОМ) помаже институцијама Србије при пружању заштите мигрантима и спроводи програм асистираног добровољног повратка и реинтеграције за мигранте у сигурне земље порекла;

Четврто – појачава се управљање границом јачањем капацитета Министарства унутрашњих послова. Припадници Граничне полиције Министарства унутрашњих послова границу са Бугарском и Северном Македонијом чувају заједно са гостујућим колегама из земаља Европске уније.

Текућа Подршка ЕУ управљању миграцијама у Србији показала се као кључан и одржив програм и током КОВИД-19 пандемије, па и током 2020. када је број смештених мигранта на моменте прелазио и 9.000. Владимир Цуцић, комесар за избеглице и миграције, каже да тај број тренутно износи око 6.200.

„Драгоцена је помоћ Европске уније управљању миграцијама у Србији. У исто време, Србија, као земља транзита за мигранте, испуњава све своје обавезе на европском путу. Сарадња са Европском унијом у погледу управљања миграторним токовима показала се, тако, обострано плодоносна“, оценио је комесар Цуцић.

Амбасадор Сем Фабрици, шеф Делегације Европске уније у Србији, каже да присуство мигранта и избеглица значи и константну бригу о тој популацији и то у складу са стандардима Европске уније. Зато ће ЕУ наставити да подржава институције у Србији да обезбеђују услуге за мигранте на време и адекватно, као и да ефикасније управљају границом.

„Као и током претходних неколико година, ЕУ ће наставити да помаже Србији да ефикасно и хумано управља миграцијама. Ова помоћ осигурава приступ здравственим услугама, школовању и социјалној заштити. Посебна пажња посвећује се малолетницима без пратње, као и инфраструктурним пројектима. Посебно се захваљујем свим нашим кључним партнерима. Све надлежне институције, укључујући Министарство просвете, Министарство за рад, запошљавање, борачка и социјална питања, и Министарство здравља, као и локалне самоуправе на чијим територијама бораве мигранти и избеглице, континуирано раде овај важан посао”.

Свим институцијама укљученим у управљање миграцијама у Србији, као и Европској унији као донатору, од велике важности је правовремено пружање информација јавности о свим питањима у вези са мигрантима.

Искуства стварног живота у прихватним центрима и центрима за азил током током ограниченог кретања због КОВИД-19 пандемије документована су у десетоминутном документарном филму “Locked down”, који описује живот мигранта у Прихватном центру у Обреновцу.

Европска унија (ЕУ) је највећи донатор Републике Србије у управљању миграцијама. Од средине 2015. године, када је почео повећан прилив мигранта на територију Републике Србије, ЕУ је донирала више од 130 милиона евра и тако је обезбедила хуманитарну помоћ и заштиту мигранта, а посебно деце, адекватне услове смештаја и живота у прихватним и центрима за азил, укључујући храну, здравствену негу и образовање, помоћ локалним заједницама где су смештени мигранти како би се ојачала социјална кохезија, помоћ Републици Србији при управљању границама и борби против трговине људима, као и помоћ за изградњу капацитета институција Републике Србије које су укључене у управљање миграцијама. Такође, ЕУ је подржала Србију са више од 28 милиона евра да ефикасно контролише границе и тако допринесе безбедности грађана Србије, унапреди безбедност на граничним прелазима и спречи криминалне активности, и тако омогући брз проток путника и робе (интегрисано управљање границом).

Republika Srbija

Podrška Evropske unije upravljanju migracijama u Republici Srbiji

#ЕУ ЗА ТЕБЕ

kliping centar Srbije
www.ninamedia.rs

Datum: 22.01.2021
Medij: Narodne novine - Niš
Rubrika Aktuelno
Autori: Redakcija
Teme: Komesarijat za izbeglice Republike Srbije

Napomena:
Površina: 214

Naslov: Radnici dobili plate i overene zdravstvene knjižice

Strana: 3



У УСТАНОВИ "ДИВЉАНА"

Радници добили плате и оверене здравствене књижице

Град Ниш исплатио заостале плате за прошлу годину запосленима у "Дивљани", што је омогућило и оверавање здравствених књижица после годину и по

Сви радници Дечјег одмаралишта "Дивљана" добили су оверене здравствене књижице после годину и по дана колико су били без здравствене заштите због неисплаћених зарада.

Град Ниш обезбедио је средства за исплату заосталих зарада за прошлу годину свим запосленим у "Дивљани", чиме су створени услови да радници добију здравствене књижице. У Дечијем одмаралишту, на основу уговора са Комесаријатом за избеглице и миграције Републике Србије, тренутно борави 154 мигранта. У одмаралишту је недавно било смештено више од 40 становника општине Бела Паланка чији су домови били поплављени у последњем изливању Нишаве. У одмаралишту тренутно борави још 19 становника те општине, док су се остали вратили у своје домове.

О.М.



kliping centar Srbije
www.ninamedia.rs

Vreme: 22.01.2021 09:59
Medij: pravda.rs
Link: https://pravda.rs/2021/1/22/ovo-je-epilog-visecasovne-bitke-sa-2000-migranata-kod-sarajeva-
Autori: Redakcija
Teme: Međunarodna organizacija za migracije (IOM)

Naslov: OVO JE EPILOG VIŠEČASOVNE BITKE SA 2000 MIGRANATA KOD SARAJEVA: Povređeni policajci, uništena vozila



U sukobu migranata i policije, u kampu Blažuj kod Sarajeva, povređena su dva policajca, a uništeno je 26 automobila. Policija je nakon višečasovnih sukoba uspela da smiri oko 2.000 migranata.

Inače, migranti su u sredu kasnu uveče napali radnike Međunarodne organizacije za migracije (IOM) i počeli da uništavaju vozila IOM koja su parkirana kod kampa. Sukob se nastavio i nakon što je stigla policija kod kampa. Ministar unutrašnjih poslova Kantona Sarajevo Admir Katica izjavio je da je tokom sukoba u migrantskom kampu u Blažuju pričinjena velika materijalna šteta na vozilima kantonalne Uprave policije MUP jer je oštećeno 20 vozila i šest automobila koje koristi (IOM). Pogledajte snimke sukova OVDE. On je naglasio da u tom kampu ima do 3.500 migranata, što je iznad kapaciteta tog migrantskog kampa. https://t.co/BGNKaj3h4j - Dnevne Novine Pravda (@NovinePravda) January 22, 2021 Izvor: Novosti

Vreme: 22.01.2021 10:46
Medij: tvsubotica.com
Link: http://tvsubotica.com/index.php?c=vest&vestid=10340&slider=off&lg=sr
Autori: TV Subotica
Teme: Komesarijat za izbeglice Republike Srbije

Naslov: Migranti iz Subotice ponovo prevezeni u kampove na jugu Srbije



Migranti koji su iregularno boravili na subotičkim ulicama i po okolnim selima, juče su prevezeni i smešteni kampove na jugu Srbije. Kako poručuju nadležni, reč o još jednoj zajedničkoj akciji policije, Komesarijata za izbeglice i migracije i lokalne samopurave, čiji je krajnji cilj da svi preko zime budu zbrinuti na adekvatan način.

Marijana Tolimir | 22. januar 2021. | 10:46 | Društvo

Migranti koji su iregularno boravili na subotičkim ulicama i po okolnim selima, juče su prevezeni i smešteni kampove na jugu Srbije. Kako poručuju nadležni, reč o još jednoj zajedničkoj akciji policije, Komesarijata za izbeglice i migracije i lokalne samopurave, čiji je krajnji cilj da svi preko zime budu zbrinuti na adekvatan način.

Ovo je treća akcija od oktobra, a ovaj put je ukupno 167 migranata smešteno u Preševo. Kako najavljuje naš sagovornik, situacija će se pratiti i ubuduće.

U Prihvatnom centru u Subotici trenutno je smešteno 175 lica, sve su samci, najviše iz Sirije, Alžira, Maroka i Iraka.

Vreme: 22.01.2021 11:25
Medij: rts.rs
Link: http://www.rts.rs/page/stories/sr/story/125/drustvo/4230127/izbeglice-stanovi-komesar-za-izbeglice-
Autori: Redakcija
Teme: Vladimir Cucić; Komesarijat za izbeglice Republike Srbije

Naslov: Republički komesar za izbeglice objašnjava ko ima pravo da konkuriše za stan

1650

Iako je od rata na području nekadašnje SFRJ prošlo više od 25 godina još uvek ima onih sa statusom izbeglih lica i bez rešenog stambenog pitanja. U Srbiju je izbeglo više od 600.000 ljudi iz Hrvatske i BiH. Prema podacima Komesirijata za izbeglice i migracije u Srbiji boravi 29.500 lica sa statusom izbeglica. Republički komesar za izbeglice Vladimir Cucić je gostujući u Jutarnjem programu RTS-a naveo da preko 3.000 porodica čeka na rešavanje stambenog pitanja, a da je preko 17.000 porodica dobilo krov nad glavom u proteklih 12 godina. "U ovom trenutku mi imamo skoro 3.000 porodica koje su se na određene načine kvalifikovale za neku vrstu stambene pomoći - građevinski materijal, montažnu kuću, seosku kuću ili stan. Mislim da ćemo ove godine uspeti da rešimo nekih možda 1.200, 1.500", naveo je Cucić. Gradi se 235 stanova u Ovči, a počinje izgradnja 120 stanova u - Vršcu, Kruševcu, Paraćinu, Prokuplju i Sremskoj Mitrovicu, a u planu su još dva naselja u Beogradu. Navodi da se prijavi veliki broj ljudi, kao primer navodi Ovču, gde se, kako kaže, za 235 stanova prijavilo 2.000 porodica, a da Komisija na osnovu pristiglih dokumenata formira listu. "Podnosi se oko desetak dokumenta - između ostalih i uverenje o imovnom stanju - u poreskoj upravi ovde, ali i u zemlji porekla proverava se, da li ste tamo nešto prodali, pa ste nešto kupili, čime svakako niste više na taj način ugroženi. Ne znači da je to pravedno, ali niste ugroženi kao oni koji to nisu imali. Zatim se proveravaju navodi o zdravstvenom stanju, o invalidima, ljudima sa posebnim potrebama, deci, poginulima i na osnovu toga komisija formira listu", objašnjava Cucić.

Vreme: 22.01.2021 12:10
Medij: nedeljnikafera.net
Link: http://nedeljnikafera.net/necuvena-presuda-srbija-migrantima-uhvacenim-i-proteranim-kod-
Autori: Redakcija
Teme: Komesarijat za izbeglice Republike Srbije

Naslov: NEČUVENA PRESUDA: Evo zašto Srbija migrantima uhvaćenim kod Dimitrovgrada plaća odštetu po 1000 evra!



Ljiljana Filipović 0 Comments

Sedamnaest migranata iz Avganistana koji su 3. februara 2017. godine uhvaćeni prilikom krijumčarenja ljudi kod Dimitrovgrada, prema presudi Ustavnog suda u koju je Dojče vele imao uvid, srpske snage reda su, umesto da ih smeste u prihvatni centar, ilegalno su proterale i ostavile na hladnoći kod bugarskog Graničnog prelaza Kalotina, gde ih je promrzle pronašla bugarska policija. Prema presudi, Republika Srbija mora svakome od Avganistanaca da isplati po 1.000 evra u dinarskoj protivvrednosti.

Prema pisanju Dojče vele-a, kada je policija u dve zasede zaustavila dva automobila kod kafane Serdika i motela Hepi u Dimitrovgradu blizu granice sa Bugarskom - u "folksvagen pasatu" bila su šestorica muškaraca, četiri žene i sedmoro dece, svi iz Avganistana. U "seat toledu" zatečeno je još osmoro migranata.

Tom prilikom uhapšeni su vozači automobila N. M. i D. Đ, obojica srpski državljani i krijumčari ljudi.

Svi oni su mesecima na putu gde su se, kako će kasnije ispričati sudiji za prekršaje, od Kabula i Mazari Šarifa, pa preko Irana, Turske i Bugarske, često uz pomoć krijumčara, kretali sve do policijske zasede pred motelom kod Dimitrovgrada - piše Dojče vele.

Od 25 migranata, 17 Avganistanaca o kojima je reč i u čije ime je kasnije podneta ustavna žalba, oko dva ujutru su pričali sa prevodiocem kojeg je pozvala policija, ali advokata nisu imali. Skoro do zore je policija utvrđivala njihov identitet.

U malenoj stanici Granične policije Gradina zvanično nema ćelija za pritvorenike. Ali postoji memljivi podrum u kojem otpada malter. Nema tekuće vode, nema grejanja, nema nužnika. Policija je negirala da je tu ikada držala ljude, mada očito jeste. To beleži kancelarija Zaštitnika građana čiji su ljudi nenajavljeno par dana kasnije obišli te prostorije. Na podu su bila prljava ćebad, ostaci hrane, nešto novca u bugarskoj valuti - stoji u tekstu novinara Dojče velea.

Bez branioca su, piše ovaj medij, oko 14:30 izvedeni pred sudiju za prekršaje u Pirotu, uz policijske prijave zbog ilegalnog prelaska granice. U prijavama je uz imena, mahom pogrešno napisana, svima kao datum rođenja naveden prvi januar što je standardna praksa. Jer, kako kažu poznavaoci teme, migranti dolaze bez papira, a oni iz Avganistana često jedva znaju i godinu rođenja.

Tako će se, od službene beleške, preko prekršajnih prijava, odluke suda, dokumenata u vezi sa traženjem azila pa do ustavne žalbe stalno pomalo menjati i imena i godišta ljudi. Za dvojicu je nejasno jesu li u trenutku ulaska u Srbiju bili punoletni. Ali, neporecivo je da je u grupi bilo sedmoro male dece - stoji u tekstu.

Ostavljeni između dve zemlje

Sudija za prekršaje je istog dana, a saslušanja su trajala do deset uveče, odbacila prijave nakon što je od Avganistanaca čula slične priče - bili su u Bugarskoj, po nekoliko dana ili meseci, u kampovima ili privatnom smeštaju, a onda su ih krijumčari uputili u Srbiju.

U sudskim rešenjima piše da "postoji sumnja" u trgovinu ljudima, da bi došljaci u Srbiji hteli da traže azil, da policija ima da ih smesti kako treba i o svemu obavesti Komesarijat za izbeglice. Ima svedoka da

su policajci pred zgradom Suda u Pirotu ljudima podelili potvrde o izraženoj nameri da traže azil. Postoje i faksimili tih potvrda i na svima piše da je prihvatni centar u Krnjači kod Beograda prepun, pa zato moraju u centar Divljana kod Bele Palanke - piše Dojče vele.

Isti očevidac rekao je, piše dalje u tekstu, da su Avganistanci zatim stavljeni u policijsku maricu i odvezeni. Ali, kako sada proizilazi iz odluke Ustavnog suda, marica nije krenula ka Beloj Palanci, nego ka šumi na granici sa Bugarskom gde je najbliže naselje Kalotina.

Posle noći uz založenu vatru, ujutru ih nalaze bugarski policajci. Kasnije će ispričati da su jedva umirili decu, da je jedna žena zbog promrzlina kasnije završila u bolnici. Prema beleški bugarske policije, grupu od 25 migranata su priveli u 8:25 ujutru.

"Nisu nas udarali, ali su nam na silu oduzeli papire za kamp", napisao je u poruci na Viberu jedan od proteranih mladića dva dana kasnije. Tako su, preko prevodioca, komunicirali sa advokatom Kovačevićem kojem su u međuvremenu dali punomoćje. Porodica tog mladića je navodno nekoliko narednih dana provela u motelu. Novac za noćenje su im dali prijatelji i krijumčari. Ali ubrzo će ponovo preko zelene granice doći u Srbiju i ostati u kampu u Bosilegradu. "Majka mi je bolesna", napisao je taj mladić. Druge porodice su bile još gore sreće. "Uzeli su telefon od mene, a N. su šutnuli, i jednog momka su šutnuli", napisala je jedna žena preko Vibera o noći kad su ih srpske snage oterale u Bugarsku. Neki od Avganistanaca su potom vreme proveli u prihvatnom centru kod Sofije, u lošim uslovima, pre nego što su se opet dokopali Srbije - prenosi svedočenja ovaj medij.

Prva takva presuda u Srbiji

Kako piše Dojče vele, ne zna se ko su bili policajci i, možda, vojnici koji su porodice sa malom decom po ledenom mraku oterali u Bugarsku, kršeći i srpske zakone i međunarodne konvencije.

Zvaničnici nikada nisu direktno priznali da se nešto tako dešava. Ne zna se da li je iko kažnjen.

Ključna je razlika između "sprečavanja prelaska" granice kada vojska ili policija prisustvom odvrate migrante da uđu u zemlju - i kolektivnog proterivanja koje je dokazano u slučaju sedamnaestoro Avganistanaca. Jer, kada su ljudi već u Srbiji i hoće da traže azil, ne smeju se bez sudskih odluka istovariti u šumi - piše Dojče vele.

Ustavni sud je prvi put potvrdio da su srpski organi reda ilegalno proterivali migrante, porodice sa malom decom ostavljene su na mrazu, umesto da budu prebačene u prihvatni centar.

U čitavoj Evropi jedva da ima sudskih presuda slične težine - piše, između ostalog, ovaj list.

(Dojče Vele/Južne vesti)

Vreme: 22.01.2021 15:42
Medij: autonomija.info
Link: https://www.autonomija.info/brutalnost-na-granici-drzavna-taktika-o-kojoj-se-cuti.html
Autori: admin
Teme: Migranti/azilanti

Naslov: Brutalnost na granici - državna taktika o kojoj se ćuti



Brutalnost na granici - državna taktika o kojoj se ćuti

"Srbija je imala procep između javne politike i tajne prakse, to jest proterivanja"

22. jan 2021

Srpski zvaničnici nisu komentarisali nalaz Ustavnog suda da su snage reda ilegalno proterivale migrante. Aktivisti kažu da su pušbekovi svakodnevica. DW je pričao i sa jednim od proteranih Avganistanaca.

Ko su policajci i, možda, vojnici koji su u februaru 2017. avganistanske porodice sa malom decom ostavili u šumi, u ledenoj noći, i ilegalno ih proterali u Bugarsku? Da li će neko biti pozvan na odgovornost? Da li Tužilaštvo kreće u istragu?

Ta pitanja koja je DW postavio mejlom su, do zaključenja ovog teksta, ostala bez odgovora u ministarstvima unutrašnjih poslova i odbrane, kao i u Državnom tužilaštvu.

Beogradski portal Insajder navodi da je zadatak za tužilaštvo da utvrdi ko je migrante, umesto u azilnu proceduru u Srbiji, istovario na granici.

U četvrtak je DW ekskluzivno objavio da je Ustavni sud u Beogradu potvrdio ilegalnu deportaciju, takozvani pušbek, u slučaju 17 avganistanskih izbeglica. O takvoj praksi se do sada nagađalo, ali ovo je prvi put da postoji sudska potvrda. Uprkos tome, reakcija zvaničnika nije bilo.

"Ova presuda je dodatni dokaz da smo bili u pravu", kaže Gordan Paunović, direktor Info Parka, organizacije koja brine o pravima migranata u Srbiji.

Pušbek kao državni rezon

Paunović je upalio alarme u decembru 2016. kada je na Staroj planini ostavljena sedmočlana porodica sa kojom je bio u kontaktu. Sudskog epiloga nije bilo, iako je bilo dokaza da su pripadnici srpskih snaga bezbednosti tu porodicu izvukli iz autobusa kojim je išla u izbeglički centar u Bosilegradu.

To je razbudilo javnost. Ali, i posle toga su zvaničnici ponavljali da se Srbija najhumanije ponaša prema izbeglicama na Balkanskoj ruti.

"Srbija je imala procep između javne politike i tajne prakse, to jest proterivanja. Tada smo raskrinkali tu tajnu praksu koju su svi negirali u vlasti, policiji i vojsci. Nazivali su to izmišljotinama nevladinog sektora", kaže Paunović za DW.

On misli da su brutalne deportacije i danas neka vrsta državnog rezona - da se hiljadama migranata pokaže da im u Srbiji nije garantovana zaštita, i da bolje zaobiđu tu zemlju.

"Tada je već bio zacrtan trend ograda i žica. Hrvati su počeli sa agresivnim pušbekovima i nasiljem, Mađari su bili na vrhuncu nasilne odbrane granica", dodaje Paunović. "To nije izmišljeno u Srbiji, to je talas državnih politika okolnih zemalja koji se preliva. Srećom, u Srbiji nikad nije poprimilo te razmere."

Prava izbeglica su suspendovana "od Turske do Beča", rekao je u gostovanjima na Al Džaziri i Novoj S u četvrtak Nikola Kovačević, pravni zastupnik Avganistanaca pred Ustavnim sudom. On je ponovio da presuda ima veliki značaj jer policije na Balkanu svakodnevno bespravno proteruju ljude.

U izjavi za DW, Kovačević najavljuje da će pravdu potražiti i pred Evropskim sudom u Strazburu. Nezadovoljan je visinom odštete koju je Ustavni sud odredio na hiljadu evra po osobi, dok je Kovačević

tražio da bude po 360.000 dinara.

Takođe, tražiće da se utvrdi da je zatvaranje ljudi u podrumsku ćeliju granične policije u Gradini bilo nečovečno ponašanje - Ustavni sud je našao da se takvo pritvaranje moglo tolerisati, jer nije trajalo dugo, i jer su u pitanju vanredne okolnosti izbegličke krize.

Promenio se odnos prema izbeglicama

Uprkos interesovanju regionalnih medija za priču koju je objavio DW, komentari čitalaca bili su velikim delom negativni. Od onih "ako vam je žao, uzmite ih u Nemačku", sve do čestitki policiji na brutalnosti i predloga da migrante ne proteruje, nego "polije benzinom" i zapali.

"Većina negativnih komentara su posledica lažnih vesti, a mi polako gubimo bitku sa tim", kaže Gordan Paunović. On podseća da se 2015. i 2016. Srbija mogla pohvaliti boljim odnosom prema izbeglicama, da se javnost za njih interesovala i pokazivala solidarnost.

"Ne radi se o tome da se empatija potrošila, nego se promenio diskurs u Srbiji. Za običan svet ovo traje predugo, sreću ljude koje ne bi hteli da sretnu, neki se osećaju ugroženo. Ne kažem da postoje stvarni razlozi za te sentimente, ali osećaji su rezultat jačanja rigidnih pogleda na one koji su drugačiji. To važi i za manjine", dodaje Paunović.

Hamid A. je jedan od sedamnaestoro Avganistanaca koji su dobili za pravo pred Ustavnim sudom u Srbiji. U telefonskom razgovoru za DW priča da se, posle drugog ulaska u Srbiju, dugo zadržao u BiH, a onda preko Hrvatske, Slovenije, Italije i Švajcarske stigao do Nemačke, tačnije do prihvatnog centra u Koblencu - tek prošle godine. To bi značilo da je četiri godine bio na putu iz domovine, uglavnom bez para i u očajnim uslovima.

"Sećam se da je bilo strašno hladno i da nismo imali vode", kaže o noći kad su ih srpski policajci ostavili u šumi i oterali u Bugarsku. Na lošem engleskom dodaje da mu Balkan ipak ostaje u lepom sećanju. "Serbia, very good people! Bosnia, very good people!"

Vreme: 22.01.2021 15:45
Medij: Fonet
Link: http://www.fonet.rs
Autori: Redakcija
Teme: Migranti/azilanti

Naslov: PRESUDA U KORIST MIGRANATA

PRESUDA U KORIST MIGRANATA

Mesto:BEOGRAD

Datum:22.01.2021

Izvor:FoNet

Ustavni sud Srbije usvojio je 29. decembra 2020. godine ustavnu žalbu u korist 17 ljudi iz Avganistana koji su izrazili nameru da traže azil u Srbiji, a koji su prisilno proterani iz Srbije, saopštio je danas Beogradski centar za ljudska prava.

Sud je doneo presudu u njihovu korist zbog povrede ljudskih prava i prisilnog proterivanja iz Srbije.

Beogradski centar za ljudska prava obratio se Ustavnom sudu u martu 2017. godine, mesec dana nakon što je 17 ljudi, među kojima je i četvoro dece mlađe od pet godina i troje mlađe od sedam, po zimi i hladnoći nezakonito proterano iz Srbije u Bugarsku, navodi se u saopštenju. (kraj) vbr/and

Vreme: 22.01.2021 15:53
Medij: adavinic.com
Link: https://adavinic.com/2021/01/22/prodaje-se-motel-vranje/
Autori: Redakcija
Teme: Komesarijat za izbeglice Republike Srbije

Naslov: Prodaje se Motel Vranje



Privredno društvo za ugostiteljstvo, turizam i usluge Vranje prodaje motel u tom gradu po početnoj ceni od 51,6 miliona dinara, objavljeno je na portalu E-kapija.Na prodaju su ponuđenedve zgradeu kompleksu motela, ukupne površine oko 2.000 m2, kao iposlovna zgradaza koju nije utvrđena delatnost izgrada tehničkih usluga. Takođe, prodaje se igrađevinsko zemljištеod 2,3 hektara uz motel,…

• (Leave a comment)

Privredno društvo za ugostiteljstvo, turizam i usluge Vranje prodaje motel u tom gradu po početnoj ceni od 51,6 miliona dinara, objavljeno je na portalu E-kapija.Na prodaju su ponuđenedve zgradeu kompleksu motela, ukupne površine oko 2.000 m2, kao iposlovna zgradaza koju nije utvrđena delatnost izgrada tehničkih usluga.

Takođe, prodaje se igrađevinsko zemljištеod 2,3 hektara uz motel, stoji u oglasu..

Javno nadmetanjeodržaće se 23. februara 2021. godine.

Motel Vranjeje privremeno ustupljen na korišćenjeKomesarijatu za izbeglice i migracijei služi kaoprihvatni centar za migrante.

Vreme: 22.01.2021 17:01
Medij: novosti.rs
Link: https://www.novosti.rs/c/planeta/region/957322/reci-koje-odjekuju-sarajevom-dodik-progovorio-tome-
Autori: @Novostionline
Teme: Međunarodna organizacija za migracije (IOM)

Naslov: REČI KOJE ODJEKUJU SARAJEVOM: Dodik progovorio o tome ko generiše problem sa migrantima

4200



SRPSKI član i predsedavajući Predsedništva BiH Milorad Dodik poručio je danas na sastanku sa ambasadorima EU akreditovanim u BiH da nikakvi kampovi za migrante neće biti otvarani u Republici Srpskoj i neka takve odluke od nje ne očekuju.

Dodik je rekao novinarima u Sarajevu da je na sastanku sa ambasadorima EU najviše diskusije bilo vezano za migranstku krizu. Tokom sastanka, rekao je Dodik, ambasadori EU su zamoljeni da u BiH ne vraćaju ilegalne migrante koji se uspeju probiti do zemalja Unije. - Na kraju krajeva, EU je i ohrabrila te ljude da krenu na ovaj daleki put od svojih kuća. Da nam ne vraćaju te migrante, jer to generiše dodatne probleme - rekao je Dodik. On je istakao da postoje dva najbolja rešenja - da EU prihvati jedan broj migranata, a drugi dio tih ljudi treba deportovati u zemlje odakle su došli, ali onda bi, kako je naveo, skočile mnoge navodno humanitarne organizacije po Evropi koje bi to osuđivale. - Tako da smo u jednoj pat poziciji -rekao je Dodik. On je napomenuo da BiH nije uzročnik krize, niti je generisala i nije odgovorna, mada se često čuju kritike koje idu za tim da se baš BiH pripiše odgovornost za ovako nešto. - Pojašnjavali smo i videli da i dalje postoji očekivanje da se angažuje `Bira` za smeštaj migranta. Očigledno da je to nemoguće imajući u vidu izraženo nezadovoljstvo ljudi u Bihaću takvim rešenjem - rekao je Dodik i i naglasio da stav te lokalne zajednice mora poštovati. Dodik je rekao da su vlasti Bihaća spremne da razgovaraju o rešavanju problema migranata, ali ne i da sabirni centar bude centru grada s obzirom na bezbednosni aspekt tog problema. - (Član Predsedništva Željko) Komšić je predložio da su na Vučijaku iznad Bihaća formira centar za smeštaj izbeglica, odnosno, ilegalnih migranata. U suštini vidimo da kod predstavnika EU nema spremnosti za takvu lokaciju. Ono što su očekivali da se po principu nekakvog ravnomernog tretmana razmjeste u dodatne kampove širom BiH -pojasnio je Dodik. Dodik je naveo da se u kampu "Lipa" popravljaju uslovi za boravak, te da su ambasadori EU naglasili da sva tri člana Predsedništva BIH ne snose odgovornost za sredstva koje je potrošila Međunarodna organizacija za migracije (IOM), jer je BiH dobila samo tri miliona, a stalno se pominje nekih 87 miliona evra. - Ta sredstava BiH nije ni videla. Tu i jeste problem što su ljudi iz IOM-a, mimo konsultacija sa lokalnim vlastima u Bihaću, angažovali prostor za smeštaj izbeglica, ignorišući lokalne okolnosti napravili ugovore sa vlasnicima, recimo, "Bire"i plaćaju više od 20.000 evra mesečno za smeštaj, odnosno za zakup tih prostorija i sada je problem -pojasnio je Dodik. Prema njegovim rečima, IOM sada ima problem da opravda sredstva, jer je napravila ugovor za smeštaj u "Biri" i sada moraju da nastave, jer su to potpisali, a lokalne vlasti ne dozvoljavaju da se ilegalni migranti tu smeste. Na pitanje da li je bilo uslovljavanja ambasadora EU, Dodik je odgovorio da je sastanak bio korektan, te da postoji zajednička frustracija o pitanju ilegalnih migracija. - Ono što mi vidimo je pokušaj da se napravimo odgovornim, a mi ne smatramo da jesmo. Zašto bi BiH i bilo ko u njoj bio odgovoran, zašto bi ljudi u Bihaću strepili i imali pokidan san zato što je nekoliko hiljada ljudi koji se, kao što vidite neko veče u Blažuju, suprotstvaljaju organima reda -rekao je Dodik. Dodik je ponovio da se protivi postavljanju Oružanih snaga prema Srbiji, na čemu Komšić i Džaferović uvek instistiraju, te upitao šta te oružane snage mogu da spreče. - Ima li ovlašćenja da puca na migrante koji ulaze, šta će EU reći, reći će da smo prekomerno upotrebili silu. Nema dogovora o tome. Sva trojica smo rekli veoma jasno da problem generiše EU, jer migranti dolaze preko Grčke i Bugarske ulaze u Srbiju i dolaze u BiH -rekao je Dodik. On je upitao i zašto

Vreme: 22.01.2021 17:01
Medij: novosti.rs
Link: https://www.novosti.rs/c/planeta/region/957322/reci-koje-odjekuju-sarajevom-dodik-progovorio-tome-
Autori: @Novostionline
Teme: Međunarodna organizacija za migracije (IOM)

Naslov: REČI KOJE ODJEKUJU SARAJEVOM: Dodik progovorio o tome ko generiše problem sa migrantima

---

EU nije poslala vojsku između Bugarske i Srbije ili Bugarske i Grčke, Grčke i Turske, a da to očekuje od BiH. Tokom sastanka sa ambasadorima EU dogovoreno je i da u narednom periodu budu okupljeni svi odgovorni ljude iz BiH da zajedno sa predstavnicima EU još jednom razmotre kroz svih 14 prioriteta iz Mišljenja Evropske komisije. (Srna) Pratite nas i putem iOS i android aplikacije

Vreme: 22.01.2021 18:00
Medij: rtv.rs
Link: http://www.rtv.rs/sr_lat/region/dodik-migrantsku-krizu-u-bih-da-resi-eu_1200882.html
Autori: Redakcija
Teme: Međunarodna organizacija za migracije (IOM)

Naslov: Dodik: Migrantsku krizu u BiH da reši EU



Srpski član i predsedavajući Predsedništva BiH Milorad Dodik poručio je danas na sastanku sa ambasadorima EU akreditovanim u BiH da nikakvi kampovi za migrante neće biti otvarani u Republici Srpskoj i neka...

Dodik je rekao novinarima u Sarajevu da je na sastanku sa ambasadorima EU najviše diskusije bilo vezano za migrantsku krizu. Tokom sastanka, rekao je Dodik, ambasadori EU su zamoljeni da u BiH ne vraćaju ilegalne migrante koji uspeju da se probiju do zemalja Unije. "Na kraju krajeva, EU je i ohrabrila te ljude da krenu na ovaj daleki put od svojih kuća. Da nam ne vraćaju te migrante, jer to generiše dodatne probleme", kazao je Dodik, prenela je Srna. On je istakao da postoje dva najbolja rešenja - da EU prihvati jedan broj migranata, a drugi deo tih ljudi treba deportovati u zemlje odakle su došli, ali onda bi, kako je naveo, skočile mnoge navodno humanitarne organizacije po Evropi koje bi to osuđivale. "Tako da smo u jednoj pat poziciji", rekao je Dodik. On je napomenuo da BiH nije uzročnik krize, niti je generisala i nije odgovorna, mada se često čuju kritike koje idu za tim da se baš BiH pripiše odgovornost za ovako nešto. "Pojašnjavali smo i videli da i dalje postoji očekivanje da se angažuje `Bira` za smeštaj migranata. Očigledno da je to nemoguće imajući u vidu izraženo nezadovoljstvo ljudi u Bihaću takvim rešenjem", rekao je Dodik i naglasio da stav te lokalne zajednice mora poštovati. Dodik je rekao da su vlasti Bihaća spremne da razgovaraju o rešavanju problema migranata, ali ne i da sabirni centar bude centru grada s obzirom na bezbednosni aspekt tog problema. "Komšić je predložio da su na Vučjaku iznad Bihaća formira centar za smeštaj izbeglica, odnosno, ilegalnih migranata. U suštini vidimo da kod predstavnika EU nema spremnosti za takvu lokaciju. Ono što su očekivali da se po principu nekakvog ravnomernog tretmana razmeste u dodatne kampove širom BiH", naveo je. U kampu Lipa, istakao je, popravljaju se uslovi za boravak i dodao da su ambasadori EU naglasili da sva tri člana Predsedništva BIH ne snose odgovornost za sredstva koje je potrošila Međunarodna organizacija za migracije (IOM), jer je BiH dobila samo tri miliona, a stalno se pominje nekih 87 miliona evra. "Ta sredstava BiH nije ni videla. Tu i jeste problem što su ljudi iz IOM-a, mimo konsultacija sa lokalnim vlastima u Bihaću, angažovali prostor za smeštaj izbeglica, ignorišući lokalne okolnosti napravili ugovore sa vlasnicima, recimo, `Bire` i plaćaju više od 20.000 evra mesečno za smeštaj, odnosno za zakup tih prostorija i sada je problem", pojasnio je Dodik. Prema njegovim rečima, IOM sada ima problem da opravda sredstva, jer je napravila ugovor za smeštaj u "Biri" i sada moraju da nastave, jer su to potpisali, a lokalne vlasti ne dozvoljavaju da se ilegalni migranti tu smeste. Na pitanje da li je bilo uslovljavanja ambasadora EU, Dodik je odgovorio da je sastanak bio korektan, te da postoji zajednička frustracija o pitanju ilegalnih migracija. "Ono što mi vidimo je pokušaj da se napravimo odgovornim, a mi ne smatramo da jesmo. Zašto bi BiH i bilo ko u njoj bio odgovoran, zašto bi ljudi u Bihaću strepeli i imali pokidan san zato što je nekoliko hiljada ljudi koji se, kao što vidite neko veče u Blažuju, suprotstavljaju organima reda", rekao je. Dodik je ponovio da se protivi postavljanju Oružanih snaga prema Srbiji, na čemu Komšić i Džaferović uvek insistiraju i upitao šta te oružane snage mogu da spreče. "Ima li ovlaštenja da puca na migrante koji ulaze, šta će EU reći, reći će da smo prekomerno upotrebili silu. Nema dogovora o tome. Sva trojica smo rekli veoma jasno da problem generiše EU, jer migranti dolaze preko Grčke i Bugarske ulaze u Srbiju i dolaze u BiH", kazao je Dodik. On je upitao i zašto EU nije poslala vojsku između Bugarske i

Naslov: Dodik: Migrantsku krizu u BiH da reši EU

Srbije ili Bugarske i Grčke, Grčke i Turske, a da to očekuje od BiH. Tokom sastanka sa ambasadorima EU dogovoreno je i da u narednom periodu budu okupljeni svi odgovorni ljude iz BiH da zajedno sa predstavnicima EU još jednom razmotre kroz svih 14 prioriteta iz Mišljenja Evropske komisije.

Vreme: 22.01.2021 18:48
Medij: kurir.rs
Link: https://www.kurir.rs/region/bosna-i-hercegovina/3609561/dodik-o-migrantskoj-krizi-eu-je-i-ohrabrila-
Autori: @KurirVesti
Teme: Međunarodna organizacija za migracije (IOM)

Naslov: DODIK O MIGRANTSKOJ KRIZI: EU je i ohrabrila te ljude da krenu na ovaj daleki put od svojih kuća!

4127



Srpski član i predsedavajući Predsedništva BiH Milorad Dodik poručio je danas na sastanku sa ambasadorima EU akreditovanim u BiH da nikakvi kampovi za migrane neće biti otvarani u Republici Srpskoj i neka takve odluke od nje ne očekuju.

Dodik je rekao novinarima u Sarajevu da je na sastanku sa ambasadorima EU najviše diskusije bilo vezano za migranstku krizu. Tokom sastanka, rekao je Dodik, ambasadori EU su zamoljeni da u BiH ne vraćaju ilegalne migrante koji uspeju da se probiju do zemalja Unije. "Na kraju krajeva, EU je i ohrabrila te ljude da krenu na ovaj daleki put od svojih kuća. Da nam ne vraćaju te migrante, jer to generiše dodatne probleme", kazao je Dodik, prenela je Srna. On je istakao da postoje dva najbolja rešenja - da EU prihvati jedan broj migranata, a drugi deo tih ljudi treba deportovati u zemlje odakle su došli, ali onda bi, kako je naveo, skočile mnoge navodno humanitarne organizacije po Evropi koje bi to osuđivale. "Tako da smo u jednoj pat poziciji", rekao je Dodik. On je napomenuo da BiH nije uzročnik krize, niti je generisala i nije odgovorna, mada se često čuju kritike koje idu za tim da se baš BiH pripiše odgovornost za ovako nešto. "Pojašnjavali smo i videli da i dalje postoji očekivanje da se angažuje `Bira` za smeštaj migranta. Očigledno da je to nemoguće imajući u vidu izraženo nezadovoljstvo ljudi u Bihaću takvim rešenjem", rekao je Dodik i i naglasio da stav te lokalne zajednice mora poštovati. Dodik je rekao da su vlasti Bihaća spremne da razgovaraju o rešavanju problema migranata, ali ne i da sabirni centar bude centru grada s obzirom na bezbednosni aspekt tog problema. "Komšić je predložio da su na Vučijaku iznad Bihaća formira centar za smeštaj izbeglica, odnosno, ilegalnih migranata. U suštini vidimo da kod predstavnika EU nema spremnosti za takvu lokaciju. Ono što su očekivali da se po principu nekakvog ravnomernog tretmana razmeste u dodatne kampove širom BiH", naveo je. U kampu Lipa, istakao je, popravljaju se uslovi za boravak i dodao da su ambasadori EU naglasili da sva tri člana Predsedništva BIH ne snose odgovornost za sredstva koje je potrošila Međunarodna organizacija za migracije (IOM), jer je BiH dobila samo tri miliona, a stalno se pominje nekih 87 miliona evra. "Ta sredstava BiH nije ni viđela. Tu i jeste problem što su ljudi iz IOM-a, mimo konsultacija sa lokalnim vlastima u Bihaću, angažovali prostor za smeštaj izbeglica, ignorišući lokalne okolnosti napravili ugovore sa vlasnicima, recimo, `Bire` i plaćaju više od 20.000 evra mesečno za smeštaj, odnosno za zakup tih prostorija i sada je problem", pojasnio je Dodik. Prema njegovim rečima, IOM sada ima problem da opravda sredstva, jer je napravila ugovor za smeštaj u "Biri" i sada moraju da nastave, jer su to potpisali, a lokalne vlasti ne dozvoljavaju da se ilegalni migranti tu smeste. Na pitanje da li je bilo uslovljavanja ambasadora EU, Dodik je odgovorio da je sastanak bio korektan, te da postoji zajednička frustracija o pitanju ilegalnih migracija. "Ono što mi vidimo je pokušaj da se napravimo odgovornim, a mi ne smatramo da jesmo. Zašto bi BiH i bilo ko u njoj bio odgovoran, zašto bi ljudi u Bihaću strepili i imali pokidan san zato što je nekoliko hiljada ljudi koji se, kao što vidite neko veče u Blažuju, suprotstvaljaju organima reda", rekao je. Dodik je ponovio da se protivi postavljanju Oružanih snaga prema Srbiji, na čemu Komšić i Džaferović uvek instistiraju i upitao šta te oružane snage mogu da spreče. "Ima li ovlaštenja da puca na migrante koji ulaze, šta će EU reći, reći će da smo prekomerno upotrebili silu. Nema dogovora o tome. Sva trojica smo rekli veoma jasno da problem generiše EU, jer migranti dolaze preko Grčke i Bugarske ulaze u Srbiju i dolaze u BiH", kazao je Dodik. On je upitao i zašto EU nije poslala vojsku između Bugarske i

Vreme: 22.01.2021 18:48
Medij: kurir.rs
Link: https://www.kurir.rs/region/bosna-i-hercegovina/3609561/dodik-o-migrantskoj-krizi-eu-je-i-ohrabrila-
Autori: @KurirVesti
Teme: Međunarodna organizacija za migracije (IOM)

Naslov: DODIK O MIGRANTSKOJ KRIZI: EU je i ohrabrila te ljude da krenu na ovaj daleki put od svojih kuća!

Srbije ili Bugarske i Grčke, Grčke i Turske, a da to očekuje od BiH. Tokom sastanka sa ambasadorima EU dogovoreno je i da u narednom periodu budu okupljeni svi odgovorni ljude iz BiH da zajedno sa predstavnicima EU još jednom razmotre kroz svih 14 prioriteta iz Mišljenja Evropske komisije. Kurir.rs/Tanjug

Vreme: 22.01.2021 18:59
Medij: telegraf.rs
Link: https://www.telegraf.rs/vesti/jugosfera/3292220-dodik-o-migrantskoj-krizi-kampovi-za-izbeglice-nece-
Autori: Redakcija
Teme: Međunarodna organizacija za migracije (IOM)

Naslov: Dodik o migrantskoj krizi: "Kampovi za izbeglice neće biti otvarani u Republici Srpskoj"

Srpski član i predsedavajući Predsedništva BiH Milorad Dodik poručio je danas na sastanku sa ambasadorima EU akreditovanim u BiH da nikakvi kampovi za migrante neće biti otvarani u Republici Srpskoj i neka takve odluke od nje ne očekuju.

22/01/21| 18:59

Milorad Dodik, Foto: Tanjug/Dragan Kujundžić

Srpski član i predsedavajući Predsedništva BiH Milorad Dodik poručio je danas na sastanku sa ambasadorima EU akreditovanim u BiH da nikakvi kampovi za migrante neće biti otvarani u Republici Srpskoj i neka takve odluke od nje ne očekuju.

Dodik je rekao novinarima u Sarajevu da je na sastanku sa ambasadorima EU najviše diskusije bilo vezano za migranstku krizu.

Tokom sastanka, rekao je Dodik, ambasadori EU su zamoljeni da u BiH ne vraćaju ilegalne migrante koji uspeju da se probiju do zemalja Unije.

Na kraju krajeva, EU je i ohrabrila te ljude da krenu na ovaj daleki put od svojih kuća. Da nam ne vraćaju te migrante, jer to generiše dodatne probleme - kazao je Dodik, a javlja agencija Srna.

On je istakao da postoje dva najbolja rešenja - da EU prihvati jedan broj migranata, a drugi deo tih ljudi treba deportovati u zemlje odakle su došli, ali onda bi, kako je naveo, skočile mnoge navodno humanitarne organizacije po Evropi koje bi to osuđivale, prenosi Tanjug.

- Tako da smo u jednoj pat poziciji - rekao je Dodik.

On je napomenuo da BiH nije uzročnik krize, niti je generisala i nije odgovorna, mada se često čuju kritike koje idu za tim da se baš BiH pripiše odgovornost za ovako nešto.

- Pojašnjavali smo i videli da i dalje postoji očekivanje da se angažuje "Bira" za smeštaj migranta. Očigledno da je to nemoguće imajući u vidu izraženo nezadovoljstvo ljudi u Bihaću takvim rešenjem - rekao je Dodik i i naglasio da stav te lokalne zajednice mora poštovati.

Dodik je rekao da su vlasti Bihaća spremne da razgovaraju o rešavanju problema migranata, ali ne i da sabirni centar bude centru grada s obzirom na bezbednosni aspekt tog problema.

- Komšić je predložio da su na Vučijaku iznad Bihaća formira centar za smeštaj izbeglica, odnosno, ilegalnih migranata. U suštini vidimo da kod predstavnika EU nema spremnosti za takvu lokaciju. Ono što su očekivali da se po principu nekakvog ravnomernog tretmana razmeste u dodatne kampove širom BiH - naveo je.

U kampu Lipa, istakao je, popravljaju se uslovi za boravak i dodao da su ambasadori EU naglasili da sva tri člana Predsedništva BIH ne snose odgovornost za sredstva koje je potrošila Međunarodna organizacija za migracije (IOM), jer je BiH dobila samo tri miliona, a stalno se pominje nekih 87 miliona evra.

- Ta sredstava BiH nije ni viđela. Tu i jeste problem što su ljudi iz IOM-a, mimo konsultacija sa lokalnim vlastima u Bihaću, angažovali prostor za smeštaj izbeglica, ignorišući lokalne okolnosti napravili ugovore sa vlasnicima, recimo, "Bire" i plaćaju više od 20.000 evra mesečno za smeštaj, odnosno za zakup tih prostorija i sada je problem - pojasnio je Dodik.

Prema njegovim rečima, IOM sada ima problem da opravda sredstva, jer je napravila ugovor za smeštaj u "Biri" i sada moraju da nastave, jer su to potpisali, a lokalne vlasti ne dozvoljavaju da se ilegalni migranti tu smeste.

Na pitanje da li je bilo uslovljavanja ambasadora EU, Dodik je odgovorio da je sastanak bio korektan, te da postoji zajednička frustracija o pitanju ilegalnih migracija.

- Ono što mi vidimo je pokušaj da se napravimo odgovornim, a mi ne smatramo da jesmo. Zašto bi BiH i bilo ko u njoj bio odgovoran, zašto bi ljudi u Bihaću strepili i imali pokidan san zato što je nekoliko hiljada ljudi koji se, kao što vidite neko veče u Blažuju, suprotstvaljaju organima reda - rekao je.

Dodik je ponovio da se protivi postavljanju Oružanih snaga prema Srbiji, na čemu Komšić i Džaferović uvek instistiraju i upitao šta te oružane snage mogu da spreče.

- Ima li ovlašćenja da puca na migrante koji ulaze, šta će EU reći, reći će da smo prekomerno upotrebili silu. Nema dogovora o tome. Sva trojica smo rekli veoma jasno da problem generiše EU, jer migranti dolaze preko Grčke i Bugarske ulaze u Srbiju i dolaze u BiH - kazao je Dodik.

On je upitao i zašto EU nije poslala vojsku između Bugarske i Srbije ili Bugarske i Grčke, Grčke i Turske, a da to očekuje od BiH.

Tokom sastanka sa ambasadorima EU dogovoreno je i da u narednom periodu budu okupljeni svi odgovorni ljude iz BiH da zajedno sa predstavnicima EU još jednom razmotre kroz svih 14 prioriteta iz mišljenja Evropske komisije.

(Telegraf.rs)

Vreme: 22.01.2021 18:59
Medij: telegraf.rs
Link: https://www.telegraf.rs/vesti/jugosfera/3292220-dodik-o-migrantskoj-krizi-kampovi-za-izbeglice-nece-
Autori: Redakcija
Teme: Međunarodna organizacija za migracije (IOM)

Naslov: Dodik o migrantskoj krizi: "Kampovi za izbeglice neće biti otvarani u Republici Srpskoj"

Telegraf.rs zadržava sva prava nad sadržajem. Za preuzimanje sadržaja pogledajte uputstva na stranici Uslovi korišćenja.

Datum: 22.01.2021
Medij: TV Subotica
Emisija: Kroz grad/TV Subotica
Autori: Redakcija
Teme: Komesarijat za izbeglice Republike Srbije; Migranti/azilanti

	Početak	Trajanje
Emisija	22.01.2021 19:00:00	45:00
Prilog	22.01.2021 19:00:00	2:14

Naslov: Migranti iz Subotice ponovo prevezeni u kampove na jugu Srbije

Migranti koji su iregularno boravili na subotičkim ulicama i po okolnim selima, juče su prevezeni i smešteni kampove na jugu Srbije. Kako poručuju nadležni, reč o još jednoj zajedničkoj akciji policije, Komesarijata za izbeglice i migracije i lokalne samopurave, čiji je krajnji cilj da svi preko zime budu zbrinuti na adekvatan način.

Ovo je treća akcija od oktobra, a ovaj put je ukupno 167 migranata smešteno u Preševo. Kako najavljuje naš sagovornik, situacija će se pratiti i ubuduće.

U Prihvatnom centru u Subotici trenutno je smešteno 175 lica, sve su samci, najviše iz Sirije, Alžira, Maroka i Iraka.

Vreme: 22.01.2021 19:24
Medij: happytv.rs
Link: https://happytv.rs/vesti/region/272286/dodik-o-migrantskoj-krizi-eu-je-glavni-krivac-i-treba-da-
Autori: Redakcija
Teme: Međunarodna organizacija za migracije (IOM)

Naslov: DODIK O MIGRANTSKOJ KRIZI: EU je glavni krivac i TREBA DA REŠI PROBLEM!



Srpski član i predsedavajući Predsedništva BiH Milorad Dodik poručio je danas na sastanku sa ambasadorima EU akreditovanim u BiH da nikakvi kampovi za migrane neće biti otvarani u Republici Srpskoj i neka takve odluke od nje ne očekuju. Dodik je rekao novinarima u Sarajevu da je na sastanku sa ambasadorima EU najviše diskusije bilo vezano za migranstku krizu. Tokom sastanka, rekao je Dodik, ambasadori EU su zamoljeni da u BiH ne vraćaju ilegalne migrante koji uspeju da se probiju do zemalja Unije. - Na kraju krajeva, EU je i ohrabrila te ljude da krenu na ovaj daleki put od svojih kuća. Da nam ne vraćaju te migrante, jer to generiše dodatne probleme - kazao je Dodik. On je istakao da postoje dva najbolja rešenja - da EU prihvati jedan broj migranata, a drugi deo tih ljudi treba deportovati u zemlje odakle su došli, ali onda bi, kako je naveo, skočile mnoge navodno humanitarne organizacije po Evropi koje bi to osuđivale. - Tako da smo u jednoj pat poziciji - rekao je Dodik. On je napomenuo da BiH nije uzročnik krize, niti je generisala i nije odgovorna, mada se često čuju kritike koje idu za tim da se baš BiH pripiše odgovornost za ovako nešto. - Pojašnjavali smo i videli da i dalje postoji očekivanje da se angažuje `Bira` za smeštaj migranta. Očigledno da je to nemoguće imajući u vidu izraženo nezadovoljstvo ljudi u Bihaću takvim rešenjem - rekao je Dodik i i naglasio da stav te lokalne zajednice mora poštovati. Dodik je rekao da su vlasti Bihaća spremne da razgovaraju o rešavanju problema migranata, ali ne i da sabirni centar bude centru grada s obzirom na bezbednosni aspekt tog problema. - Komšić je predložio da su na Vučijaku iznad Bihaća formira centar za smeštaj izbeglica, odnosno, ilegalnih migranata. U suštini vidimo da kod predstavnika EU nema spremnosti za takvu lokaciju. Ono što su očekivali da se po principu nekakvog ravnomernog tretmana razmeste u dodatne kampove širom BiH - naveo je. U kampu Lipa, istakao je, popravljaju se uslovi za boravak i dodao da su ambasadori EU naglasili da sva tri člana Predsedništva BIH ne snose odgovornost za sredstva koje je potrošila Međunarodna organizacija za migracije (IOM), jer je BiH dobila samo tri miliona, a stalno se pominje nekih 87 miliona evra. - Ta sredstava BiH nije ni viđela. Tu i jeste problem što su ljudi iz IOM-a, mimo konsultacija sa lokalnim vlastima u Bihaću, angažovali prostor za smeštaj izbeglica, ignorišući lokalne okolnosti napravili ugovore sa vlasnicima, recimo, `Bire` i plaćaju više od 20.000 evra mesečno za smeštaj, odnosno za zakup tih prostorija i sada je problem - pojasnio je Dodik. Prema njegovim rečima, IOM sada ima problem da opravda sredstva, jer je napravila ugovor za smeštaj u "Biri" i sada moraju da nastave, jer su to potpisali, a lokalne vlasti ne dozvoljavaju da se ilegalni migranti tu smeste. Na pitanje da li je bilo uslovljavanja ambasadora EU, Dodik je odgovorio da je sastanak bio korektan, te da postoji zajednička frustracija o pitanju ilegalnih migracija. - Ono što mi vidimo je pokušaj da se napravimo odgovornim, a mi ne smatramo da jesmo. Zašto bi BiH i bilo ko u njoj bio odgovoran, zašto bi ljudi u Bihaću strepili i imali pokidan san zato što je nekoliko hiljada ljudi koji se, kao što vidite neko veče u Blažuju, suprotstvaljaju organima reda - rekao je. Dodik je ponovio da se protivi postavljanju Oružanih snaga prema Srbiji, na čemu Komšić i Džaferović uvek instistiraju i upitao šta te oružane snage mogu da spreče. - Ima li ovlaštenja da puca na migrante koji ulaze, šta će EU reći, reći će da smo prekomerno upotrebili silu. Nema dogovora o tome. Sva trojica smo rekli veoma jasno da problem generiše EU, jer migranti dolaze preko Grčke i Bugarske ulaze u Srbiju i dolaze u BiH - kazao je Dodik. On je upitao i zašto EU nije poslala vojsku između Bugarske i Srbije ili Bugarske i Grčke, Grčke i Turske, a da to

očekuje od BiH. Tokom sastanka sa ambasadorima EU dogovoreno je i da u narednom periodu budu okupljeni svi odgovorni ljude iz BiH da zajedno sa predstavnicima EU još jednom razmotre kroz svih 14 prioriteta iz Mišljenja Evropske komisije. Happy BSC je spremio za vas najmoderniju mobilnu aplikaciju da biste nas lakše pratili i bili u toku sa svim vestima. Našu aplikaciju možete preuzeti zaANDROIDiiPHONE.

Vreme: 22.01.2021 19:35
Medij: rs.n1info.com
Link: https://rs.n1info.com/region/dodik-nikakvi-kampovi-za-migrante-nece-biti-otvarani-u-republici-srpskoj/
Autori: Redakcija
Teme: Međunarodna organizacija za migracije (IOM)

Naslov: Dodik: Nikakvi kampovi za migrante neće biti otvarani u Republici Srpskoj



Predsedavajući Predsedništva Bosne i Hercegovine (BiH) Milorad Dodik poručio je na sastanku sa ambasadorima Evropske unije u BiH da nikakvi kampovi za migrante neće biti otvarani u Republici Srpskoj i neka takve odluke od nje ne očekuju. Dodik je rekao novinarima u Sarajevu da je na sastanku sa ambasadorima EU najviše diskusije bilo vezano za migranstku krizu, prenosi RTRS. Tokom sastanka, rekao je Dodik, ambasadori EU su zamoljeni da u BiH ne vraćaju ilegalne migrante koji se uspeju probiti do zemalja Unije. Na kraju krajeva, EU je i ohrabrila te ljude da krenu na ovaj daleki put od svojih kuća. Da nam ne vraćaju te migrante, jer to generiše dodatne probleme, ukazao je Dodik. On je istakao da postoje dva najbolja rešenja - da EU prihvati jedan broj migranata, a drugi deo tih ljudi treba deportovati u zemlje odakle su došli, ali onda bi, kako je naveo, skočile mnoge navodno humanitarne organizacije po Evropi koje bi to osuđivale. Dodik je napomenuo da BiH nije uzrok krize, niti je generisala i nije odgovorna, mada se često čuju kritike koje idu za tim da se baš BiH pripiše odgovornost za ovako nešto. Član Predsedništva BiH Željko Komšić je predložio da su na Vučijaku iznad Bihaća formira centar za smeštaj izbeglica, odnosno ilegalnih migranata. U suštini vidimo da kod predstavnika EU nema spremnosti za takvu lokaciju, predočio je Dodik. Ono što su očekivali, istakao je on, da se po principu nekakvog ravnomernog tretmana razmeste u dodatne kampove širom BiH. Dodik je naveo da se u kampu "Lipa" popravljaju uslovi za boravak, te da su ambasadori EU naglasili da sva tri člana Predsedništva BIH ne snose odgovornost za sredstva koje je potrošila Međunarodna organizacija za migracije, jer je BiH dobila samo tri miliona, a stalno se pominje nekih 87 miliona evra. Na pitanje da li je bilo uslovljavanja ambasadora EU, Dodik je odgovorio da je sastanak bio korektan, te da postoji zajednička frustracija o pitanju ilegalnih migracija. Ono što mi vidimo je pokušaj da se napravimo odgovornim, a mi ne smatramo da jesmo. Zašto bi BiH i bilo ko u njoj bio odgovoran, zašto bi ljudi u Bihaću strepili i imali pokidan san zato što je nekoliko hiljada ljudi koji se, kao što vidite neko veče u Blažuju, suprotstavljaju organima reda, upitao je Dodik. On je upitao i zašto EU nije poslala vojsku između Bugarske i Srbije ili Bugarske i Grčke, Grčke i Turske, a da to očekuje od BiH. Tokom sastanka sa ambasadorima EU dogovoreno je i da u narednom periodu budu okupljeni svi odgovorni ljude iz BiH da zajedno sa predstavnicima EU još jednom razmotre svih 14 prioriteta iz Mišljenja Evropske komisije.

Datum: 23.01.2021
Medij: Dnevnik
Rubrika Vojvodina
Autori: Redakcija
Teme: Komesarijat za izbeglice Republike Srbije

Napomena:
Površina: 120

Naslov: Seoska kuća za novi početak

Strana: 11



ПОЗИВ ИЗБЕГЛИЦАМА У ВРБАСУ ДА СЕ ЈАВЕ НА КОНКУРС

Сеоска кућа за нови почетак

ВРБАС: Општина Врбас ће 17. фебруара расписати конкурс за куповину четири сеоске куће са окућницама за помоћ избеглим лицима са пребивалиштем на територији општине, а који су у статусу избеглица. Помоћ је бесповратна и одобрава се за решавање стамбених потреба у максималном износу од 9.500 евра у динарској противвредности и доделу пакета помоћи у виду грађевинског материјала и опреме у циљу побољшања услова живота, у максималном износу од 1.500 евра у динарској противвредности, по породичном домаћинству.

Изабрани корисник помоћи може додатно да учествује сопственим средствима у износу до 50 одсто од износа намењеног за куповину сеоске куће са окућницом, тачније у максималном износу од 4.750 евра у динарској противвредности. Изабрана сеоска кућа са окућницом мора бити уписана у катастар непокретности, без терета на објекту и земљишту и мора испуњавати основне услове за живот и становање.

На конкурсу могу да учествују избеглице и бивше избеглице које су, услед догађаја у периоду од 1991. до 1995. године, стекле статус избеглице у Републици Србији, без обзира на њихов статус у време решавања стамбене потребе, и то: избеглице које живе у колективним центрима или неком другом виду колективног смештаја, формалног или неформалног и угрожене избеглице у приватном смештају и бивше носиоце станарског права, а које су без трајног решења у земљи порекла или на територији Републике Србије.

Конкурс је део Регионалног стамбеног програма - Стамбени програм у Републици Србији, Потпројекат 8 - сеоске куће, а важиће од 17. фебруара до 2. априла. Биће објављен на огласним таблама општине и месних канцеларија општине Врбас, као и на интернет презентацијама општине Врбас - vrbas.net и Комесаријата за избеглице и миграције - kirs.gov.rs. **М. Ћ**

kliping centar Srbije
www.ninamedia.rs

Datum: 23.01.2021
Medij: Danas
Rubrika Kultura
Autori: Aleksandra Ćuk, Jelena Tasić, Marija Krtinić
Teme: Migranti/azilanti
Naslov: Bila je velika, bila je hrabra

Napomena:
Površina: 2019

Strana: 1,18,19





Foto: Mikel Healey Photography

Odlazak Mire Furlan

Bila je velika, bila je hrabra

- Ovo već dugo nije 'moj svijet', a sada pogotovu – rekla je u posljednjem intervjuu za naš list prošlog leta
- O jednoj od najvećih jugoslovenskih glumica za Danas govore Rade Šerbedžija, Rajko Grlić, Zdravko Šotra...

strane 18-19

Datum: 23.01.2021
Medij: Danas
Rubrika Kultura
Autori: Aleksandra Ćuk, Jelena Tasić, Marija Krtinić
Teme: Migranti/azilanti
Naslov: Bila je velika, bila je hrabra

Napomena:
Površina: 2019

Strana: 1,18,19



Odlazak legendarne jugoslovenske glumice Mire Furlan (1955-2021)

Bila je velika, bila je hrabra

Mirjana Karanović, glumica
– Jednog dana ću moći da pričam o njoj. Sada ne mogu. Teško je prihvatiti da je otišla zauvek.

Milutin Mima Karadžić, glumac
– Kad me Živko Nikolić pozvao da radim film „Lepota poroka" neposredno pre početka snimanja jednog letnjeg dana u bašti „Madere" mi je rekao: „Sedi, da te upoznam sa glumicom koja će ti biti partnerka." I tada sam prvi put u životu video Miru Furlan. Bila mi je prelepa, predivna... Porazgovarali smo i posle nekoliko dana smo sišli na Adu i počeli snimanje. Ona je bila sjajna koleginica, imao sam s njom izuzetnu saradnju. Snimali smo i te intimne scene. Bila je izuzetan profesionalac, divno sam s njom sarađivao i sad mi naviru misli o njoj. Iznenadilo me je, nisam znao da je bolovala. Šokiran sam vešću da je umrla Mira Furlan.

Slavko Štimac, glumac
– Zatečen sam. Sad saznajem. Nisam znao da je bolovala. Nemam reči...

Branislav Lečić, glumac
– Mnogo me iznenadila i pogodila vest o smrti Mire Furlan. Divan čovek, hrabra žena, sjajna glumica, inteligentna i osećajna u isto vreme! I nažalost dobrovoljno oterana iz Hrvatske u godinama početka raspada Jugoslavije i buđenja hrvatskog nacionalizma.

Ana Tomović, rediteljka
– Imala sam tu privilegiju da sa Mirom radim Bergmanovu „Jesenju sonatu" u Rijeci. Sećam se da je to bio jedan od najlepših i najtežih procesa. Bilo je puno lepog, ženskog druženja u toku rada, izleta i ručkova, razgovora... Zbližile smo se. Miru ću pamtiti kao raskošnu osobu i glumicu, kao srčanu, vatrenu ženu sa jakim stavovima i pogledima na život. I kao inspirativnog saradnika koji pleni svojom lepotom, harizmom i emocijom. Beskrajno sam tužna što nas je prevremeno napustila.

„Ovo već dugo nije 'moj svijet', a sada pogotovu. Meni se ionako uglavnom ne da izlaziti ni družiti. Ali se brinem za mlade ljude kojima život počinje u ovakvom svijetu. Imam stalnu potrebu da im se ispričam za sve što su naše generacije ostavile njima: svijet dubinski zagađen i otrovan, izvana i iznutra", ovako je govorila velika Mira Furlan u svom poslednjem intervju za dnevni list Danas objavljenom prošlog leta.

Vest o smrti slavne glumice potresla je ne samo region, koji je ona svojim talentom, inteligencijom i snagom odavno prevazišla, već i celi svet. O Miri Furlan u petak su izveštavali svi mediji s prostora nekadašnje Jugoslavije, koju je napustila nakon mučnih događaja i otvorene hajke, s početka devedesetih, i u čije se novonastale države vraćala poslednjih godina ne bi li igrala u pozorištu i na filmu na svom jeziku.

Ali nekorologe ove glumice objavile su i svetske agencije, te između ostalih i američki Varajeti, britanski Indipendet, filmska platforma IMDB, dok su društvene mreže preplavile objave onih za koje je Mira Furlan pre svega zvezda naučno-fantastičnih serija „Izgubljeni" i „Vavilon 5". Publika sa balkanskih prostora, s druge strane, pamtiće je kao Jagliku iz „Lepote poroka", Ankicu Vidmar iz „Oca na službenom putu", Marijanu iz „U raljama života" ili Enku u „Kiklopu", ali i kao neprikosnovenu i inteligentnu ženu, čija hrabrost i osetljivost nije poznavala granice.

„Moj stav je, kao što možete i pretpostaviti, da nas se treba ticati i da nas se tiče SVE što se događa bilo kome, bilo gdje. To je bio moj stav i u bivšoj Jugoslaviji. Ja sam sve žrtve doživljavala kao 'svoje', kao 'naše'. To se smatralo tada, a smatra se i sada, neprihvatljivim i 'izdajničkim' stavom. U tom smislu me sada duboko vrijeđa kad ljudi kažu 'baš mi je drago za Ameriku, to je i zaslužila'. Na koga misle ti ljudi? Amerika se sastoji od LJUDI, baš kao i svaka druga zemlja, pa tako i ona užasna bivša zemlja koja se zvala Jugoslavija. Mene zanimaju samo LJUDI; za države nemam naročitog interesa. Ali, nažalost, povijest uvijek pišu države a ne ljudi", pričala je Mira Furlan.

Reditelj Rajko Grlić ističe da je reč o pravoj heroini.

„Mira je bila najveća jugoslavenska i hrvatska glumica moje generacije. Krhka i snažna, krajnje osjetljiva i istovremeno hrabra žena. Bila je začuđujuće obrazovana i nadasve talentirana. Posjedovala je istančan osjećaj za pravdu i snagu da javno govori o nepravdi", kaže za Danas reditelj Rajko Grlić.


Iz „Pozorišnih iluzija" JDP-a

On je sa Mirom Furlan sarađivao na filmovima „U raljama života" i „Za sreću je potrebno troje". „Imala je veliku karijeru i život koji ju, uz sve to, nimalo nije mazio. Bila je i takva će zauvijek ostati: prava heroina", dodaje Grlić.

Glumac i reditelj Rade Šerbedžija kaže za Danas da je Mira Furlan bila jedna od najdivnijih glumica na području bivše Jugoslavije.

„Svojim talentom, duhom i ljepotom bila je Mira Stupica naše generacije. Voljeli su je njeni prijatelji glumci i glumice, voljeli je reditelji, voljela je publika, voljela je i filmska kamera. Svi su je voljeli. A i ona je voljela cijeli svijet. Ali se i plašila toga svijeta jer je bila beskrajno ranjiva. Kao prava heroina bila je i targetirana u privatnom životu. Zbog svoje iskrenosti i istinoljubivosti doživjela je mnoge udarce od ostrašćenih nacionalista u zemlji u kojoj je rođena i u kojoj je postala jedna od najvećih filmskih i kazališnih umjetnica. Doživjela je, nepravedno, mnoge udarce i napade 1991. godine od ostrašćenih nacionalista, bolje reći šovinista i boksera života... I kao Eva iz Krležinog 'Vučjaka' otplovila u Ameriku da bude daleko od užasa rata koji je razarao njenu zemlju i njezine narode", priča Šerbedžija.

On dodaje da je tamo, kao prava velika umetnica, ponovo pronašla sebe i uspela da napravi zavidnu karijeru.

„Godine 2001. pozvali smo je Lenka i ja da u našem teatru Ulysses igra Medeju. Bojala se povratka i ponovog susreta sa svojom publikom. Ali bila je sjajna Medeja. A njezina publika ju je dočekala raširenih ruku. Ponovo je pronašla neku nadu u bolji svijet i bolji život. I dolazila je ponovo da igra u kazališta i filmovima na svome jeziku i za svoju publiku. Ali, iskrena i istinoljubiva kakva je bila, teško je pronalazila mir i spokoj u novim okolnostima i opet je na neki način dolazila u nesporazum sa svijetom i politikama i prilikama, odnosno neprilikama koje još uvijek vladaju na ovim našim prostorima", smatra glumac.

Šerbedžija ističe da je Mira Furlan imala i sreću u životu jer je u tadašnjim teškim vremenima 1991. godine imala podršku u svome mužu Goranu Gajiću.

O imigraciji

„Ja se osjećam kao imigrant na ovoj planeti. Nikad se nisam osjećala kao da sam se igdje ikada zapravo 'smjestila'. Ali nije li to prirodno stanje? Pa svi smo samo prolaznici kroz život i sve je 'privremeno'. A mi bismo stalno i uporno neku sigurnost i definitivnost. Ja sam putnik i promatrač. Ta marginalna, tranzitorna pozicija je pozicija slobode", govorila je Mira Furlan.

„On joj je bio velika podrška i najčvršća stijena za koju se držala, tako plaha i nježna, i uz koga se održala u ovome okrutnome svijetu... Bila je velika. Bila je hrabra. Bila je pametna. I bila je tako lijepa kao tog jutra dan!", kaže Rade Šerbedžija.

Zdravko Šotra, koji je režirao film „Braća po materi" u kome je Mira Furlan igrala Vranku, kaže za Danas da je glumica duboko doživljavala sve što se ovde događalo.

„Mira je pre svega bila jedna sjajna osoba, pouzdana saradnica i sjajna glumica. U sećanju ostaje kao takva, kao i izrazito ozbiljna ličnost u glumačkom svetu. Sve je ozbiljno shvatala i svoj poziv i materinstvo i svoj život i možda je zato prerano otišla. Iako je sa svojim suprugom zbog nesretnih događanja ovde morala da napusti zemlju i ode u Ameriku, ona je intezivno, sve vreme

O seksualnom uznemiravanju

Jedan od filmova koji je obeležilo karijeru Mire Furlan jeste „Lepota poroka" Živka Nikolića iz 1986. Za ulogu Jaglike glumica je nagrađena Zlatnom arenom. Film prikazuje seksualno oslobađanje žene iz Crne Gore (Mira Furlan) koja napušta supruga (Mima Karadžić) i dete zbog sezonskog posla u nudističkom kampu, a sve u vreme rastakanja tadašnjeg društvenog sistema.
„Naši domaći režiseri nisu znali što da rade sa glumicama osim da ih skidaju. Tako da to nije bila neka naročita novina. Nisam sigurna da li je itko i primijetio razliku između uobičajenog bezrazložnog, voajerskog, prostačkog, eksploatatorskog seksualizaranja žena na našem filmu od Živkovog pokušaja da u ovom filmu progovori iz pozicije žene kao potpunog outsajdera u društvu", kazala je u razgovoru za Danas 2018. godine. Upoređujući Ameriku sa nekadašnjom Jugoslavijom, Mira Furlan je istakla da je je odgajana u duhu ravnopravnosti žena i muškaraca, ali da je nepravde videla i tada.
„I ja sam se, kao i svi ženski građani, od djetinjstva naučila ne vidjeti prostačke poglede, ne čuti ponižavajuće komentare, ne obazirati se na uvrede. Seksualno harasiranje je bio zrak koji smo udisali, nešto što si morao shvatiti kao činjenicu s kojom se živi (kao zagađenje zraka, npr.), inače se nije dalo opstati. Uglavnom smo sve radili da bismo zaštitili muškarce od njihovog vlastitog samoponiženja. Što je nevjerojatno: bilo je nekako važnije da opresoru ne bude neugodno nego da mu se, recimo, udari šamar. U tom smislu smo svi, i žene i muškarci, zapravo podupirali seksistički sistem ugnjetavanja žena. ALI: ja nisam imala nikakve sumnje da ću JA pobijediti sve te glupe prepreke i da ću pokazati svijetu da sam isto toliko vrijedna kao i bilo koji muškarac. Ta mi je vjera ušla u glavu s majčinim mlijekom. I na tome sam beskrajno zahvalna", kazala je tada Mira Furlan.

Pismo sugrađanima

Glumica Mira Furlan tokom devedesetih se odselila sa suprugom Goranom Gajićem u Sjedinjene Američke Države nakon medijske hajke koju je pretrpela u Zagrebu. Zbog braka sa Srbinom i činjenice da je i dalje igrala u beogradskim pozorištima, dobijala je stotine pretnji smrću, a ništa blaži nisu bili ni novinski tekstovi. Zagrepčanima se obratila otvorenim pismom koje je naslovila „Pismo sugrađanima", a koje je objavljeno u nedeljniku Danas 5. novembra 1991. godine. „Preslušavajući svoju telefonsku sekretaricu, slušajući neshvatljiv broj neopisivo odvratnih poruka svojih sugrađana, čeznula sam za samo jednom jedinom porukom nekog prijatelja. Ili čak ne prijatelja. Običnog znanca. Kolege. Ali takve poruke nije bilo. Ni jednog jedinog poznatog glasa, ni jednog jedinog prijatelja – čovjek se pita da li je to moguće. Pa ipak, hvala im. I onim plemenitim rodoljubima koji mi ljubazno obećavaju 'masakr na srpski način' i onim kolegama, prijateljima i znancima koji mi svojom šutnjom daju do znanja da na njih više ne računam", napisala je između ostalog tada Mira Furlan.

U svom pismu ona kaže i da ne može da pristane na rat. „Ne mogu u svojoj glavi pristati na rat kao jedino rješenje, ne mogu se natjerati da mrzim, ne mogu vjerovati da će oružje, ubijanje, osveta, mržnja, da će gomilanje zla bilo što ikada moći riješiti. Ne znači li svako pojedinačno intimno pristajanje na rat i zapravo i suučestvovanje u tome zločinu, prihvaćanje makar i najmanjeg dijela krivice za taj rat, odgovornosti za nj? Ja u svakom slučaju mislim, znam i osjećam da je moja dužnost, dužnost naše profesije da gradi mostove. Da ne odustaje od suradnje i zajedništva. Ali ne nacionalnog. Profesionalnog. Ljudskog. I onda kad je najužasnije, kao što je to sada, trebalo bi inzistirati, do zadnjeg daha, na uspostavljanju i održavanju veza između ljudi. To je ulog za budućnost. A ona će valjda jednog dana ipak doći", napisala je tada glumica.

Datum: 23.01.2021
Medij: Danas
Rubrika Kultura
Autori: Aleksandra Ćuk, Jelena Tasić, Marija Krtinić
Teme: Migranti/azilanti
Naslov: Bila je velika, bila je hrabra

Napomena:
Površina: 2019

Strana: 1,18,19





Foto: Stanislav Milojković

- Imala je veliku karijeru i život koji ju, uz sve to, nimalo nije mazio. Bila je i takva će zauvijek ostati: prava heroina.
Rajko Grlić

- Svojim talentom, duhom i ljepotom bila je Mira Stupica naše generacije. Voljeli su je njeni prijatelji glumci i glumice, voljeli je režiseri, voljela je publika, voljela je i filmska kamera.
Rade Šerbedžija

- Mira je pre svega bila jedna sjajna osoba, pouzdana saradnica i sjajna glumica. U sećanju ostaje kao takva, kao i izrazito ozbiljna ličnost u glumačkom svetu.
Zdravko Šotra

O promenama

„Davno sam odustala od te ambicije. Mogu li nešto promijeniti? Možemo li uopće nešto promijeniti? Ne, apsolutno ne. Oni koji misle, ti ionako već sve znaju. Oni koji ne misle, ti ionako nemaju šanse da išta shvate. Dakle, kome čovjek govori, kome se obraća kad glumi, piše, kad daje – recimo – ovaj intervju? Teško se othrvati neugodnom osjećaju potpunog besmisla. S druge strane, mislim da je jedina svrha javnog života upravo borba za neku prihvatljiviju stvarnost. Mislim o tome samurajski: najvrednija je ona bitka koju gubiš. I budistički: nije bitan rezultat nego proces. Smisao bi tako valjda bio ne u postizanju cilja nego naprosto u samoj borbi, bez obzira na rezultat. Tako je valjda i sa životom. Bitku na kraju neminovno gubimo ali je bitno u toj bici ostati na nogama“, govorila je Mira Furlan.

O povratku

„Dakle, povratak. Novembar 1991. kad smo Goran i ja odletjeli iz užasa koji je tada bila naša zemlja Jugoslavija, taj novembar se sada čini jako dalek. U potresu koji je srušio našu zemlju sada vidim avangardu svjetskog desničarskog pokreta koji je nedavno u Bijelu kuću doveo Trumpa i njegovu družinu gangstera. (Za nas, bivše Jugoslavene, sve su to stare, već viđene stvari. Ili bi trebale biti.) U 27 godina je desnica toliko očvrsnula i konsolidirala svoje dobitke, svoju lovu i svoju moć u cijelom svijetu, da više zapravo nema pravog smisla pakirati kofere i seliti se bilo kamo. (Osim da čovjek vidi svoje prijatelje – ima li nešto važnije od toga?) Odluke o svemu tome ionako više nisu naše. (Nikad nisu ni bile.) Odluke o svemu će donositi Vrijeme“, smatrala je Mira Furlan.

doživljavala sve što se ovde dešavalo, a naročito te nesretne međunacionalne odnose. Pisala je veoma ozbiljne kolumne i objavila dve knjige o svemu tome. Nije bila od onih koji odu odavde i zaborave, nego je duboko doživljavala sve što se zbivalo u sredini iz koje je ponikla“, ističe Zdravko Šotra.

Mira Furlan prošlog 7. septembra proslavila je 65. rođendan. Rođena je u Zagrebu. Svoju porodicu kasnije je opisivala kao liberalnu. Rano je ostala bez majke. U rodnom gradu je 1978. diplomirala na Akademiji za kazalište i film. Pred kamere prvi put stala tri godine ranije u TV filmu Dražena Piskorića „Knez“, a kao jedna od najtalentovanijih i najlepših mladih jugoslovenskih glumica karijeru je zvanično počela kao član Hrvatskog narodnog kazališta. Iako je briljirala u pozorištu, ostala je zapamćena po ulogama u filmovima: „Otac na službenom putu“ Emira Kusturice, ovenčan Zlatnom palmom Kanskog filmskog festiva, „Kiklop“ Antuna Vrdoljaka, „U raljama života“ i „Za sreću je potrebno troje“ Rajka Grlića, „Lepota poroka“ Živka Nikolića, „Za sada bez dobrog naslova“...

Na plimi YU panka i novog talasa kratko je kao pevačica nastupala sa zagrebačkom rok grupom La Cinema, a sa pokojnim beogradskim muzičarem Vladom Divljanom iz „Idola“ bila je na muzičkoj turneji. Sa orkestrom Davora Slamniga, hrvatskog književnika, muzičara i nekadašnjeg gitariste legendarne slovenačke grupe Buldožer u Ljubljani 1983. snimila je album u kome se oprobala i kao koautorka tekstova. Ovaj album smatra se jednim od remek-dela novog talasa.

Popularnost nije „zaštitila“ Miru Furlan od ratnog ludila. Zbog ličnog izbora – veze sa srpskim umetnikom rođenim u Zagrebu Goranom Gajićem, za kog je govorila da je osvojio kao „čoveka bez straha“, platila je visoku „cenu“ kao većina građana nekadašnje zajedničke države koji su samo želeli da žive kao sav normalan svet. Na početku oružanih sukoba u Hrvatskoj dobila je otkaz u HNK, oduzet joj je stan nasleđen od bake, koji je tek znatno kasnije uspela da vrati u posed, dobijala je pretnje zbog gostovanja širom država u nestajanju, zbog čega je zajedno sa Goranom Gajićem krajem 1991. emigrirala u SAD. Do kraja nije zaboravila podršku i pomoć glumice Milene Dravić u tim danima nemilosti.

Nikada nije krila da je američki život započela kao konobarica i prevodilac, ali se ubrzo vratila glumi i postala poznata po ulogama Delen u „Vailonu Pet“ i Danijel Ruso u seriji „Izgubljeni“ u produkciji ABC, „pozajmljivanjem glasa“ popularnim junacima animiranih filmova i na pozorišnoj sceni Njujorka i Los Anđelesa, gde je živela zbog rediteljske karijere Gorana Gajića, sa kojim ima sina Marka Lava.

U Hrvatsku se vratila tek posle 11 godina zbog pozorišne prestave „Medeja“, a narednih godina igrala je u filmovima i TV seriji srpske produkcije „Diši duboko“, „Turneja“ i „Vratiće se rode“. Pred kamere je poslednji put stala 2014, a u Los Anđelesu snimila je i muzički album „Pesme iz filmova koji nikad nisu snimljeni“ („Songs From Movies That Have Never Been Made“). Na Akademiji u Los Anđelesu predavala je na odseku Slobodna umetnost i nauka. Tvrdila da joj se „sviđa to što stalno uči i predaje nove predmete“ i za razliku od „glume koja je područje gde čovek nosi toliko frustracija i bola, to je čista sfera u kojoj sa studentima mnogo razgovara o životu, svetu...“

Mira Furlan bila je svojevremeno poznata i kao povremeni kolumnista splitskog Feral Tribjuna. Napisala je i dramu „Dok nas smrt ne rastavi“, koja je u režiji njenog kolege i filmskog partnera Predraga Mikija Manojlovića 2013. svetsku premijeru imala u Beogradu. Tri godine ranije beogradski Samizdat B92 objavio je njenu zbirku eseja i kratkih proznih zapisa pod naslovom „Totalna rasprodaja“, povodom koje je novinar, publicista i dugogodišnju urednik Ferala Viktor Ivančić zabeležio: „Pisana izrazito inteligentno i pronicljivo, ova je knjiga (i) svojevrsni čin otpora, ali takav pri kojem autorica – ne pristajući na status objekta, pa ni 'objekta koji misli' – mnogo češće koristi upitnike nego uskličnike. Riječ je o vrlo finome tkanju. Riječ je o umjetnici iintelektualki koja se ne miri sa zadanostima, nego uporno propituje stvarnost oko sebe, do najneugodnijih detalja, i pokušava procijeniti gabarite vlastitog nepripadanja“.

„Što se tiče vremena devedesetih, čini mi se, iz ove perspektive, da i nisam imala izbora nego da živim svoj život onako kako sam ga živjela. Da sam postupila nekako drukčije, to bi onda bila neka druga osoba. Ja sam bila od onih koji su zaista vjerovali u takozvano bratstvo i jedinstvo, ali ne samo naših naroda, nego svih ljudi na svijetu. I još uvijek vjerujem da je to jedina opcija za opstanak ljudske rase. Sve drugo vodi u nasilje, patnju i uništenje. Ne razumijem nacionalizam, ne vibriram na toj žici. Možda je to proizvod moga odgoja u obitelji koja je bila ateistička i antinacionalistička, možda je to proizvod moga etničkog sustava gdje je svaki moj djed i svaka baka bio druge nacionalnosti (...). Odrasla sam na tim užasnim pričama i na strahu od svakog nacionalizma i fašizma. To je naprosto dio mog bića“, govorila je Mira Furlan.

Aleksandra Ćuk, Jelena Tasić, Marija Krtinić

Dopustite da sklopim oči

Vest o smrti Mire Furlan prvobitno je objavljena na njenom Tviter nalogu. Uz fotografiju njenog nasmejanog lica, stoji i datum rođenja i smrti – 20. januar 2021, kao i jedan tekst na engleskom koji se smatra njenim poslednjim obraćanjem javnosti.

„Gledam u zvezde. Vedra je noć i Mlečni put se čini tako blizu. Tamo idem uskoro. 'Svi smo mi materija iz zvezda', odjednom se setim reči Delin iz Džoovog scenarija. Nije to tako loše. Ne plašim se. U međuvremenu, dopustite da sklopim oči i osetim lepotu oko mene. I da udahnem, ispod tamnog neba punog zvezda. Udahnem. Izdahnem. To je sve“, glasi objava.

Glumica je navodno već duže vreme bolovala od virusa Zapadnog Nila, koji joj je preneo zaraženi komarac, pišu hrvatski mediji. Poslednjih nekoliko meseci bila je u teškom stanju, što je potvrdio i Džozef Majkl Strazinski, autor serije „Vavilon 5“, u kojoj je glumila Mira Furlan. On kaže da je „znao da je Mirino zdravlje sve lošije“, te da su se svi nadali da će joj biti bolje. Ipak, kasnije je čuo kako je njen suprug, redatelj Goran Gajić, „vodi kući“, piše američki Varajeti. Pozivajući se na izvore bliske porodici Mire Furlan Večernji list navodi da je ona „zbog teške bolesti poslednjih nekoliko meseci provela je u bolnici boreći se za život“, a da je „bolest bila jača, iako joj je pružena najbolja moguća lekarska nega“. Pisanje ovog lista potvrdio je juče glumac i reditelj Rade Šerbedžija izjavom da je Mira Furlan „dugo bolovala neizlečivo i teško“ i da je „bila u komi“. Datum i mesto sahrane Mire Furlan nisu saopšteni.

kliping centar Srbije
www.ninamedia.rs

Datum: 23.01.2021
Medij: Informer
Rubrika Udarne vesti
Autori: Redakcija
Teme: Migranti/azilanti

Napomena:
Površina: 220



Naslov: Migranti prete RS!

UPOZORENJA STRUČNJAKA ZA BEZBEDNOST



OPASNI Migranti u BiH

Migranti prete RS!

Sukobi migranata u BiH lako mogu eskalirati i van kampova, a Republika Srpska je najugroženija, budući da vlasti iz Sarajeva žele da na teritoriju srpskog entiteta trajno nasele migrante!

Stručnjaci su upozorili na ovu opasnost posle velikih nereda i sukoba 2.000 migranata u migrantskom kampu Blažuj kod Sarajeva. Sukobi su 20. januara započeli između migranata, a zatim su nastavljeni i sa policijom. Povređena su dva policajca, a uništeno je 26 automobila.

Stručnjak za bezbednost i borbu protiv terorizma Dževad Galijašević ocenjuje da su ovi neredi najava još većih sukoba i problema koji prete da naruše bezbednost u BiH.

- Migranti znaju da imaju podršku zbog postojanja podeljenosti u politici prema njima. Ovo što se desilo u Blažuju jeste samo početno pomeranje granice u nasilju. Migranti su prvo imali međusobne obračune, zatim su palili tuđu imovinu, pa su ubili čoveka u Sarajevu... Sada su nasrnuli na policiju. Šta je sledeće?! - pita se Galijašević.

Profesor bezbednosti Predrag Ćeranić kaže da je, u svetlu skorašnjih događaja, moguće da se ozbiljni incidenti preliju i van migrantskih kampova i dovedu do mnogo ozbiljnijih problema.

- Incidenti će biti sve teži i češći ako se nešto hitno ne preduzme. Posebno je opasno to što među migrantima ima i onih koji su stigli sa sirijskog ratišta, što lako može da dovede do prelivanja sukoba van migrantskih kampova - naglašava Ćeranić.

Inače, vlasti u BiH odbijaju odgovornost za migrantsku krizu. U RS za sada nema migrantskih kampova.

J. M.

mojugao



ADMIR KATICA
MINISTAR MUP SARAJEVO

Ovo je samo još jedan pokazatelj koliko je ogroman broj migranata na jednom mestu, u jednom migrantskom centru, problematičan sa aspekta kontrolisanja situacije i održavanja sigurnosti.

činjenice

- Više od 16.000 ilegalnih migranata nalazi se na teritoriji BiH
- 3.000 migranata smešteno je u kamp u Blažuju
- 2.000 migranata učestvovalo je, prvo u masovnoj tuči, pa u sukobu sa policijom
- 6 osoba koje su označene kao organizatori sukoba biće proterane iz BiH
- Više od 3.500 migranata je van prihvatnih kampova

Prelivanje sukoba

Među migrantima ima i onih koji su stigli sa sirijskog ratišta

Predrag Ćeranić, profesor bezbednosti



kliping centar Srbije
www.ninamedia.rs

Datum: 23.01.2021
Medij: Dnevnik
Rubrika Svet
Autori: Redakcija
Teme: Migranti/azilanti
Naslov: Libija: Vraćeno 80 migranata s mora

Napomena:
Površina: 79

Strana: 6



Либија: Враћено 80 мигранта с мора

Либијска обалска стража пресрела је јуче у Средоземном мору чамац са више од 80 мигранта који су били на путу за Европу и вратила их је у земљу, саопштила је Агенција Уједињених нација за миграције. "Од почетка године око 300 људим међу којима жене и деца, враћено је у земљу у смештено у мигрантдке центре. Понављамо да нико не треба да буде враћен у Либију", истиче се у саопштењу, преноси АП. Агенција подсећа да је у четвртак либијска морнарица у земљу вратила 86 мигранта, међу којима седам жена и 19 деце, које је раније пресрела у Медитерану. ■



Datum: 23.01.2021
Medij: Danas
Rubrika Kultura
Autori: K.D.
Teme: Migranti/azilanti
Naslov: Rosi fest po četvrti put

Napomena:
Površina: 258

Strana: 17

Rosi fest po četvrti put

Beograd /// Četvrto izdanje međunarodnog festivala klasične muzike „Rosi fest 2021" održaće se od 24. januara do 2. februara u Beogradu, u skladu sa preporukama Vlade Republike Srbije u cilju suzbijanja pandemije kovida 19.

Budući da je jedan od najvažnijih ciljeva Rosi festa skretanje pažnje šire javnosti na značaj muzike u obrazovanju mladih i razvijanju njihovih kreativnih potencijala, festival će biti otvoren predstavom za decu „Bastijen i Bastijena" **(na fotografiji)** na sceni „Raša Plaović".

U okviru edukativnog programa Rosi festa, čuvena operska diva Olga Makarina, u saradnji sa korepetitorom beogradske opere Srđanom Jarakovićem, održaće onlajn dvodnevni majstorski kurs za mlade solo pevače koji će se odvijati u prostorijama Rosi festa na Kolarčevom narodnom univerzitetu, dok će svi zainteresovani predavanje muzikološkinje dr Ane Stefanović moći da prate preko jutjub kanala festivala 26. januara.

Sedam finalista Rosijevog konkursa za mlade kompozitore „Portreti i sećanja" publici će se predstaviti 27, 28. i 29. januara, takođe putem festivalskog Jutjub kanala. Na konkursu je učestvovao veliki broj muzičara iz preko šesnaest zemalja sveta, a jednoglasnom odlukom komisije u sastavu – dr Zoran Erić, dr Ana Stefanović, mr Branka Cvejić-Mezei, mr Ladislav Mezei i dirigent Stefan Zekić, specijalne nagrade su dodeljene Lazaru Đorđeviću (Srbija) za kompoziciju „21. oktobar" i Brahu



Foto: nikkaphotoworks - Narodno pozorište

Bdil (Izrael) za kompoziciju „My father's death".

Tema konkursa za kompozitore, „Portreti i sećanja", odnosi se na sećanje na stradanja za vreme Drugog svetskog rata, a mladi stvaraoci imaju priliku da daju svoj doprinos svetskoj kulturnoj baštini u cilju očuvanja sećanja na žrtve holokausta. Konkurs u prvi plan ističe sećanje na žrtve, ali i zajedničku antifašističku prošlost dva prijateljska naroda i u skladu sa time ovogodišnja tema je bila poezija srpske pesnikinje Desanke Maksimović i izraelske pesnikinje Driti Ronen.

Na završnoj večeri festivala biće izvedena opera „Karmen, jedna tragedija" na Velikoj sceni Narodnog pozorišta u režiji Ane Grigorović i pod dirigentskom upravom Stefana Zekića, direktora festivala. Produkcija Rosi festa stavlja u fokus socijalno pitanje života Roma i migranata koji se usled migrantske krize suočavaju sa različitim oblicima diskriminacije. Sloboda o kojoj peva Karmen, prva operska romska heroina, ista je sloboda koju traže ugrožene socijalne grupe – pravo kretanja, rada i naposletku pravo slobodne ljubavi.

Rosi fest je organizovan uz podršku Ministarstva kulture Republike Srbije, Davida Ben Avrahama, Ambasade Izraela u Beogradu, SOKOJ-a, Jevrejske opštine, Narodnog pozorišta, kompanija Pertini i Takovo i drugih partnera. Ulaznice se mogu kupiti na blagajni Narodnog pozorišta, a broj karata je ograničen u skladu sa merama za suzbijanje epidemije koronavirusa.

K. D.

kliping centar Srbije
www.ninamedia.rs

Vreme: 22.01.2021 21:35
Medij: vranjenews.rs
Link: https://www.vranjenews.rs/news/prodaje-se-motel-vranje-po%C4%8Detna-cena-51-milion
Autori: Redakcija
Teme: Komesarijat za izbeglice Republike Srbije

Naslov: Prodaje se Motel Vranje, početna cena 51 milion



Privredno društvo za ugostiteljstvo, turizam i usluge Vranje (nekadašnje Ugostiteljsko preduzeće) prodaje objekat Motela Vranje po početnoj ceni od 51,6 miliona dinara, objavljeno je na portalu E-kapija. Na prodaju su ponuđene dve zgrade u kompleksu motela, ukupne površine oko 2.000 kvadrata, kao i poslovna zgrada za koju nije utvrđena delatnost i zgrada tehničkih usluga. Takođe, prodaje se i građevinsko zemljište od 2,3 hektara uz motel, stoji u obaveštenju. Javno nadmetanje održaće se 23. februara ove godine. Motel Vranje je privremeno ustupljen na korišćenje Komesarijatu za izbeglice i migracije i služi kao prihvatni centar za migrante.Prodaja Motela Vranje, jednog od objekata Ugostiteljskog preduzeća (UP) Vranje, pokušavana je poslednji put u septembru 2016. godine, prema odluci Osnovnog suda u Vranju.Sud u Vranju prethodno je doneo odluku o prodaji dela imovine kako bi se namirila potraživanja koja 31 radnik sudski ima prema preduzeću. Prema informacijama iz Ugostiteljskog preduzeća, prodaja je zaustavljena po zahtevu Grada Vranja, s obrazloženjem da lokalna samouprava polaže pravo na deo imovine ovog preduzeća.Za prvu licitaciju koju je Osnovni sud bio oglasio u septembru 2016. motel je ponuđen na prodaju po procenjenoj vrednosti od 124,8 miliona dinara.

Izvor:
22.01.2021 21:35
Foto Vranje News

Privredno društvo za ugostiteljstvo, turizam i usluge Vranje (nekadašnje Ugostiteljsko preduzeće) prodaje objekat Motela Vranje po početnoj ceni od 51,6 miliona dinara, objavljeno je na portalu E-kapija.
Na prodaju su ponuđene dve zgrade u kompleksu motela, ukupne površine oko 2.000 kvadrata, kao i poslovna zgrada za koju nije utvrđena delatnost i zgrada tehničkih usluga.
Takođe, prodaje se i građevinsko zemljište od 2,3 hektara uz motel, stoji u obaveštenju.
Javno nadmetanje održaće se 23. februara ove godine.
Motel Vranje je privremeno ustupljen na korišćenje Komesarijatu za izbeglice i migracije i služi kao prihvatni centar za migrante.
Prodaja Motela Vranje, jednog od objekata Ugostiteljskog preduzeća (UP) Vranje, pokušavana je poslednji put u septembru 2016. godine, prema odluci Osnovnog suda u Vranju.
Sud u Vranju prethodno je doneo odluku o prodaji dela imovine kako bi se namirila potraživanja koja 31 radnik sudski ima prema preduzeću.
Prema informacijama iz Ugostiteljskog preduzeća, prodaja je zaustavljena po zahtevu Grada Vranja, s obrazloženjem da lokalna samouprava polaže pravo na deo imovine ovog preduzeća.
Za prvu licitaciju koju je Osnovni sud bio oglasio u septembru 2016. motel je ponuđen na prodaju po procenjenoj vrednosti od 124,8 miliona dinara.

Vreme: 22.01.2021 23:42
Medij: rts.rs
Link: http://www.rts.rs/page/stories/sr/story/11/region/4231280/bih-migranti-blazuj-neredi.html
Autori: Redakcija
Teme: Međunarodna organizacija za migracije (IOM)

Naslov: BiH, građani zbog migranata spremaju noćne straže

Zbog sve učestalijih napada migranata u BiH, građani poručuju da je očigledno jedina opcija da organizuju noćne straže, prenosi Dnevni avaz. Tri povređene osobe, dvojica policajaca i jedan zaposleni u Međunarodnoj organizaciji za migracije, epilog suhaosa koji se dogodio u migrantskom kampu u Blažuju kod Sarajeva, u kojem je učestvovalo 2.000 migranata. Zbog sve učestalijih napada migranata, građani poručuju da je očigledno jedina opcija da organizuju noćne straže, prenosi Dnevni avaz. Armin Kržalić, profesor na Fakultetu za sigurnosne studije u Sarajevu i čelnik Centra za sigurnosne studije, rekao je za da je od početka migrantske krize ukazivao na pogrešan pristup upravljanja migracijama u BiH. "Nije dobar zajednički boravak ljudi iz različitih profila i područja na jednom mjestu. Ovaj se problem mora riješiti. Migranti jesu odgovorni za ovo što se desilo, ali šta je država uradila da ne dođe do toga", rekao je Kržalić. Mustafa Ružnić, premijer Unsko-sankog kantona, koji je najviše pogođen migrantskom krizom, uputio je juče pismo institucijama BiH u kojem poziva da se zajedničkim snagama preduzmu konkretni koraci u uspostavljanju jake državne koordinacije u upravljanju migrantskom krizom.

Vreme: 22.01.2021 23:46
Medij: b92.net
Link: https://www.b92.net/info/vesti/index.php?yyyy=2021&mm=01&dd=22&nav_category=167&nav_id=17
Autori: Redakcija
Teme: Međunarodna organizacija za migracije (IOM)

Naslov: Sve učestaliji nemiri - građani zbog migranata spremaju noćne straže - Info



Zbog sve učestalijih napada migranata u BiH, građani poručuju da je očigledno jedina opcija da organiziraju noćne straže.

Tri povređene osobe, dvojica policajaca i jedan zaposleni u Međunarodnoj organizaciji za migracije, epilog su haosa koji se dogodio u migrantskom kampu u Blažuju kod Sarajeva, u kojem je učestvovalo 2.000 migranata. Zbog sve učestalijih napada migranata, građani poručuju da je očigledno jedina opcija da organizuju noćne straže, prenosi Dnevni avaz. Armin Kržalić, profesor na Fakultetu za sigurnosne studije u Sarajevu i čelnik Centra za sigurnosne studije, rekao je za da je od početka migrantske krize ukazivao na pogrešan pristup upravljanja migracijama u BiH. "Nije dobar zajednički boravak ljudi iz različitih profila i područja na jednom mjestu. Ovaj se problem mora riješiti. Migranti jesu odgovorni za ovo što se desilo, ali šta je država uradila da ne dođe do toga", rekao je Kržalić. Mustafa Ružnić, premijer Unsko-sankog kantona, koji je najviše pogođen migrantskom krizom, uputio je juče pismo institucijama BiH u kojem poziva da se zajedničkim snagama preduzmu konkretni koraci u uspostavljanju jake državne koordinacije u upravljanju migrantskom krizom. Pratite nas na našoj Facebook i Instagram stranici, Twitter nalogu i uključite se u našu Viber zajednicu.

Pročitajte još: Tuča 2.000 migranata, povređeno više policajaca VIDEO

Datum: 23.01.2021
Medij: Vesti - Frankfurtske vesti
Rubrika Dnevnik
Autori: Redakcija
Teme: Migranti/azilanti

Napomena:
Površina: 47



Naslov: Migranti uništili 20 vozila MUP

Strana: 4

Мигранти уништили 20 возила МУП

Министарство унутрашњих послова још сабира штету насталу у нередима у мигрантском кампу Блажуј код Сарајева, где су се корисници прво сукобили између себе, а потом и са полицијом.

- У нередима је оштећено 20 службених возила МУП-а и неколико возила међународне организације за миграције (ИОМ) - рекао је кантонални министар Адмир Катица. У сукобима је повређено и неколико полицајаца, што је изазвало додатни револт житеља Блажуја, који већ дуже време траже да се камп измести из њиховог насеља.

kliping centar Srbije
www.ninamedia.rs

Vreme: 23.01.2021 01:25
Medij: krstarica.com
Link: https://www.krstarica.com/vesti/svet/avaz-gradjani-zbog-migranata-spremaju-nocne-straze/
Autori: @krstarica
Teme: Međunarodna organizacija za migracije (IOM)

Naslov: Avaz: Građani zbog migranata spremaju noćne straže

SARAJEVO - Tri povređene osobe, dvojica policajaca i jedan zaposleni u Međunarondoj organizaciji za migracije (IOM), epilog su haosa koji se pre dve noći

SARAJEVO - Tri povređene osobe, dvojica policajaca i jedan zaposleni u Međunarondoj organizaciji za migracije (IOM), epilog su haosa koji se pre dve noći dogodio u migrantskom kampu u Blažuju, nadomak Sarajeva.

U neredima je učestvovalo 2.000 migranata, a oštećena su policijska vozila i prostorije IOM.

Slike migranata kako kamenuju policiju i prevrću vozila ponovo su obišle region i svet.

Novi sukob u Blažuju novi je i poziv za uzbunu i pokazatelj da je migrantska kriza u BiH davno izmakla kontroli, piše "Dnevni avaz".

Slike haosa iz migrantskog kampa još jednom su dokazale da se ne radi o humanitarnom, nego bezbedonosnom pitanju.

Zbog sve učestalijih napada migranata, građani poručuju da je očigledno jedina opcija da organizuju noćne straže, dodaje "Avaz".

Armin Kržalić, profesor na Fakultetu za studije bezbednosti u Sarajevu i vođa Centra za bezbednosne studije, rekao je za "Avaz" da je od početka migrantske krize ukazivao na pogrešan pristup upravljanja migracijama u BiH.

Državne institucije moraju da pokažu da neće tolerisati nasilje i ovakvo ponašanje, ali, ako ne znaju da rade, neka podnesu ostavke, kaže Kržalić,

"Mi smo ukazivali na to da sadašnji pristup otvorenih kampova nije dobar. Odnosno, nije dobar zajednički boravak ljudi različitih profila i sa različitih područja na jednom mestu. Ovaj se problem mora rešiti. Migranti jesu odgovorni za ovo što se desilo, ali šta je država uradila da ne dođe do toga", kaže Kržalić.

Tvrdi da je rešenje vrlo jednostavno, a to je promena pristupa.

"Ne može se desiti da svi borave u jednom kampu. Grupe koje su sklone nasilju moraju se ukloniti i odvojiti od drugih. To je uradila cela Evropa. Moramo ih i izolovati od domaćih meštana koji su skloni kriminalu, narkoticima. Nedavno smo imali slučaj gde je ubijen mladić, sada imamo napad na policiju. Šta je sledeće? Država mora da pokaže da neće tolerisati nasilje i ovakvo ponašanje "; kaže on.

Mustafa Ružnić, premijer Unsko-sankskog kantona, uputio je pismo institucijama BiH u kojem poziva da se zajedničkim snagama preduzmu konkretni koraci u uspostavljanju jake državne koordinacije u upravljanju migrantskom krizom.

(Tanjug)

Datum: 23.01.2021
Medij: Happy
Emisija: Rano jutro/Happy TV
Autori: Redakcija
Teme: Komesarijat za izbeglice Republike Srbije

	Početak	Trajanje
Emisija	23.01.2021 04:00:00	240:00
Prilog	23.01.2021 04:43:00	1:38

Naslov: Servis Srbija

Spiker:

U duhu tradicije dobrih ukusa, manifestacija Sajam suvomesnatih proizvoda „Pršutijada" biće održana i ove godine, ali u skladu sa okolnostima usled pandemije korona virusa. Imajući u vidu epidemiološku situaciju u zemlji, 21. Sajam „Pršutijada" neće biti održan u Mačkantu kao ranijih godina. Dobitnici zlatnih plaketa u pet kategorija izlagaće svoje proizvode u nedelju, 14. februara, na početnoj stanici „Gold gondole" na Zlatiboru u periodu od 8 do 17 časova. Posle godinu i po dana, svi radnici Dečjeg odmarališta „Divljana" dobili su overene zdravstvene knjižice, pošto je Grad Niš obezbedio sredstva za isplatu zaostalih zarada za 2020. godinu. U dečjem odmaralištu, na osnovu ugovora sa Komesarijatom za izbeglice i migracije Republike Srbije, trenutno boravi 154 migranta. U odmaralište je prihvaćeno i više od 40 stanovnika optšine Bela Palanka čiji su domovi bili poplavljeni u poslednjem izlivanju Nišave. U odmaralištu trenutno boravi još 19 stanovnika te opštine, dok su se ostali vratili u svoje domove. Mraz i niske temperature nakratko su zaustavile radove na čišćenju Potpećkog jezera kod Priboja. Za prvih desetak dana izvučeno je oko 2.000 metara kubnih otpada, što je oko 25% ukupne količine smeća koje pluta rekom Lim. Dubok minus uslovio je zaleđivanje otpada, a zbog saobraćaja koji je bio u prekidu zbog loših vremenskih uslova, nisu bili u mogućnosti da otpad odvezu na deponiju.

Vreme: 23.01.2021 07:22
Medij: telegraf.rs
Link: https://www.telegraf.rs/vesti/jugosfera/3292341-gradjani-u-bih-zbog-migranata-spremaju-nocne-straze
Autori: Redakcija
Teme: Međunarodna organizacija za migracije (IOM)

Naslov: Građani u BiH zbog migranata spremaju noćne straže

Tri povređene osobe, dvojica policajaca i jedan zaposleni u Međunarondoj organizaciji za migracije (IOM), epilog su haosa koji se pre tri noći dogodio u migrantskom kampu u Blažuju, nadomak Sarajeva.

23/01/21| 07:21

Migranti u kampu Lipa / Foto: Tanjug/AP/Kemal Softić

Tri povređene osobe, dvojica policajaca i jedan zaposleni u Međunarondoj organizaciji za migracije (IOM), epilog su haosa koji se pre tri noći dogodio u migrantskom kampu u Blažuju, nadomak Sarajeva.

U neredima je učestvovalo 2.000 migranata, a oštećena su policijska vozila i prostorije IOM.

Kamp Blažuj / Foto: Printscreen/Youtube/Klix.ba

Slike migranata kako kamenuju policiju i prevrću vozila ponovo su obišle region i svet.

Novi sukob u Blažuju novi je i poziv za uzbunu i pokazatelj da je migrantska kriza u BiH davno izmakla kontroli, piše "Dnevni avaz".

Slike haosa iz migrantskog kampa još jednom su dokazale da se ne radi o humanitarnom, nego bezbedonosnom pitanju.

Zbog sve učestalijih napada migranata, građani poručuju da je očigledno jedina opcija da organizuju noćne straže, dodaje ''Avaz''.

Armin Kržalić, profesor na Fakultetu za studije bezbednosti u Sarajevu i vođa Centra za bezbednosne studije, rekao je za "Avaz" da je od početka migrantske krize ukazivao na pogrešan pristup upravljanja migracijama u BiH.

Državne institucije moraju da pokažu da neće tolerisati nasilje i ovakvo ponašanje, ali, ako ne znaju da rade, neka podnesu ostavke, kaže Kržalić.

Kamp Bihać / Foto: Tanjug/AP

- Mi smo ukazivali na to da sadašnji pristup otvorenih kampova nije dobar. Odnosno, nije dobar zajednički boravak ljudi različitih profila i sa različitih područja na jednom mestu. Ovaj se problem mora rešiti. Migranti jesu odgovorni za ovo što se desilo, ali šta je država uradila da ne dođe do toga - kaže Kržalić.

Tvrdi da je rešenje vrlo jednostavno, a to je promena pristupa.

- Ne može se desiti da svi borave u jednom kampu. Grupe koje su sklone nasilju moraju se ukloniti i odvojiti od drugih. To je uradila cela Evropa. Moramo ih i izolovati od domaćih meštana koji su skloni kriminalu, narkoticima. Nedavno smo imali slučaj gde je ubijen mladić, sada imamo napad na policiju. Šta je sledeće? Država mora da pokaže da neće tolerisati nasilje i ovakvo ponašanje - kaže on.

Mustafa Ružnić, premijer Unsko-sankskog kantona, uputio je pismo institucijama BiH u kojem poziva da se zajedničkim snagama preduzmu konkretni koraci u uspostavljanju jake državne koordinacije u upravljanju migrantskom krizom.

(Telegraf.rs)

Telegraf.rs zadržava sva prava nad sadržajem. Za preuzimanje sadržaja pogledajte uputstva na stranici Uslovi korišćenja.

Vreme: 23.01.2021 07:40
Medij: srbijadanas.com
Link: https://www.srbijadanas.com/vesti/region/ljudi-postavljaju-straze-zbog-migranata-da-li-ce-bosanska-
Autori: Redakcija
Teme: Međunarodna organizacija za migracije (IOM)

Naslov: LJUDI POSTAVLJAJU STRAŽE ZBOG MIGRANATA: Da li će bosanska humanitarna kriza eskalirati u bezbednosni problem? (FOTO/VIDEO)

1585



Stručnjaci smatraju da je "mešanje" migranata iz raznih država i sa različitim stepenom tolerancije nije dobro

Tri povređene osobe, dvojica policajaca i jedan zaposleni u Međunarondoj organizaciji za migracije (IOM), epilog su haosa koji se pre dve noći dogodio u migrantskom kampu u Blažuju, nadomak Sarajeva. U neredima je učestvovalo 2.000 migranata, a oštećena su policijska vozila i prostorije IOM. Slike migranata kako kamenuju policiju i prevrću vozila ponovo su obišle region i svet. Novi sukob u Blažuju novi je i poziv za uzbunu i pokazatelj da je migrantska kriza u BiH davno izmakla kontroli. Slike haosa iz migrantskog kampa još jednom su dokazale da se ne radi o humanitarnom, nego bezbedonosnom pitanju. Zbog sve učestalijih napada migranata, građani poručuju da je očigledno jedina opcija da organizuju noćne straže. Armin Kržalić, profesor na Fakultetu za studije bezbednosti u Sarajevu i vođa Centra za bezbednosne studije, rekao je za "Avaz" da je od početka migrantske krize ukazivao na pogrešan pristup upravljanja migracijama u BiH. Državne institucije moraju da pokažu da neće tolerisati nasilje i ovakvo ponašanje, ali, ako ne znaju da rade, neka podnesu ostavke, kaže Kržalić, -Mi smo ukazivali na to da sadašnji pristup otvorenih kampova nije dobar. Odnosno, nije dobar zajednički boravak ljudi različitih profila i sa različitih područja na jednom mestu. Ovaj se problem mora rešiti. Migranti jesu odgovorni za ovo što se desilo, ali šta je država uradila da ne dođe do toga -kaže Kržalić. Tvrdi da je rešenje vrlo jednostavno, a to je promena pristupa.

Vreme: 23.01.2021 08:25
Medij: rtv.rs
Link: http://www.rtv.rs/sr_lat/region/bih-gradjani-zbog-migranata-spremaju-nocne-straze_1200970.html
Autori: Redakcija
Teme: Međunarodna organizacija za migracije (IOM)

Naslov: BiH: Građani zbog migranata spremaju noćne straže



Tri povređene osobe, dvojica policajaca i jedan zaposleni u Međunarondoj organizaciji za migracije (IOM), epilog su haosa koji se pre dve noći dogodio u migrantskom kampu u Blažuju, nadomak Sarajeva.

U neredima je učestvovalo 2.000 migranata, a oštećena su policijska vozila i prostorije IOM. Slike migranata kako kamenuju policiju i prevrću vozila ponovo su obišle region i svet. Novi sukob u Blažuju novi je i poziv za uzbunu i pokazatelj da je migrantska kriza u BiH davno izmakla kontroli, piše "Dnevni avaz". Slike haosa iz migrantskog kampa još jednom su dokazale da se ne radi o humanitarnom, nego bezbedonosnom pitanju. Zbog sve učestalijih napada migranata, građani poručuju da je očigledno jedina opcija da organizuju noćne straže, dodaje ''''Avaz''''. Armin Kržalić, profesor na Fakultetu za studije bezbednosti u Sarajevu i vođa Centra za bezbednosne studije, rekao je za "Avaz" da je od početka migrantske krize ukazivao na pogrešan pristup upravljanja migracijama u BiH. Državne institucije moraju da pokažu da neće tolerisati nasilje i ovakvo ponašanje, ali, ako ne znaju da rade, neka podnesu ostavke, kaže Kržalić, "Mi smo ukazivali na to da sadašnji pristup otvorenih kampova nije dobar. Odnosno, nije dobar zajednički boravak ljudi različitih profila i sa različitih područja na jednom mestu. Ovaj se problem mora rešiti. Migranti jesu odgovorni za ovo što se desilo, ali šta je država uradila da ne dođe do toga", kaže Kržalić. Tvrdi da je rešenje vrlo jednostavno, a to je promena pristupa. "Ne može se desiti da svi borave u jednom kampu. Grupe koje su sklone nasilju moraju se ukloniti i odvojiti od drugih. To je uradila cela Evropa. Moramo ih i izolovati od domaćih meštana koji su skloni kriminalu, narkoticima. Nedavno smo imali slučaj gde je ubijen mladić, sada imamo napad na policiju. Šta je sledeće? Država mora da pokaže da neće tolerisati nasilje i ovakvo ponašanje "; kaže on. Mustafa Ružnić, premijer Unsko-sankskog kantona, uputio je pismo institucijama BiH u kojem poziva da se zajedničkim snagama preduzmu konkretni koraci u uspostavljanju jake državne koordinacije u upravljanju migrantskom krizom.

Vreme: 23.01.2021 08:42
Medij: kurir.rs
Link: https://www.kurir.rs/region/bosna-i-hercegovina/3609751/napeto-zbog-haosa-u-kampu-za-migrante-
Autori: @KurirVesti
Teme: Međunarodna organizacija za migracije (IOM)

Naslov: NAPETO ZBOG HAOSA U KAMPU ZA MIGRANTE BLAŽUJ: Zbog sve učestalijih napada građani poručuju da treba organizovati noćne straže



Tri povređene osobe, dvojica policajaca i jedan zaposleni u Međunarondoj organizaciji za migracije (IOM), epilog su haosa koji se pre dve noći dogodio u migrantskom kampu u Blažuju, nadomak Sarajeva.

U neredima je učestvovalo 2.000 migranata, a oštećena su policijska vozila i prostorije IOM. Slike migranata kako kamenuju policiju i prevrću vozila ponovo su obišle region i svet. Novi sukob u Blažuju novi je i poziv za uzbunu i pokazatelj da je migrantska kriza u BiH davno izmakla kontroli, piše "Dnevni avaz". Slike haosa iz migrantskog kampa još jednom su dokazale da se ne radi o humanitarnom, nego bezbedonosnom pitanju. Zbog sve učestalijih napada migranata, građani poručuju da je očigledno jedina opcija da organizuju noćne straže, dodaje "Avaz". Armin Kržalić, profesor na Fakultetu za studije bezbednosti u Sarajevu i vođa Centra za bezbednosne studije, rekao je za "Avaz" da je od početka migrantske krize ukazivao na pogrešan pristup upravljanja migracijama u BiH. Državne institucije moraju da pokažu da neće tolerisati nasilje i ovakvo ponašanje, ali, ako ne znaju da rade, neka podnesu ostavke, kaže Kržalić, "Mi smo ukazivali na to da sadašnji pristup otvorenih kampova nije dobar. Odnosno, nije dobar zajednički boravak ljudi različitih profila i sa različitih područja na jednom mestu. Ovaj se problem mora rešiti. Migranti jesu odgovorni za ovo što se desilo, ali šta je država uradila da ne dođe do toga", kaže Kržalić. Tvrdi da je rešenje vrlo jednostavno, a to je promena pristupa. "Ne može se desiti da svi borave u jednom kampu. Grupe koje su sklone nasilju moraju se ukloniti i odvojiti od drugih. To je uradila cela Evropa. Moramo ih i izolovati od domaćih meštana koji su skloni kriminalu, narkoticima. Nedavno smo imali slučaj gde je ubijen mladić, sada imamo napad na policiju. Šta je sledeće? Država mora da pokaže da neće tolerisati nasilje i ovakvo ponašanje "; kaže on. Mustafa Ružnić, premijer Unsko-sankskog kantona, uputio je pismo institucijama BiH u kojem poziva da se zajedničkim snagama preduzmu konkretni koraci u uspostavljanju jake državne koordinacije u upravljanju migrantskom krizom. Kurir.rs/Tanjug

Vreme: 23.01.2021 09:22
Medij: pravda.rs
Link: https://pravda.rs/2021/1/23/dodik-zagrmeo-necu-dozvoliti-migrantske-kampove/
Autori: Redakcija
Teme: Međunarodna organizacija za migracije (IOM)

Naslov: DODIK ZAGRMEO: "Neću dozvoliti migrantske kampove!"



Srpski član Predsedništva BiH Milorad Dodik poručio je na sastanku sa ambasadorima EU u BiH da nikakvi kampovi za migrane neće biti otvarani u Republici Srpskoj.

On im je poručio da takve odluke od nje ne očekuju. Dodik je rekao novinarima u Sarajevu da je na sastanku sa ambasadorima EU najviše diskusije bilo vezano za migranstku krizu. Tokom sastanka, rekao je Dodik, ambasadori EU su zamoljeni da u BiH ne vraćaju ilegalne migrante koji uspeju da se probiju do zemalja Unije. "Na kraju krajeva, EU je i ohrabrila te ljude da krenu na ovaj daleki put od svojih kuća. Da nam ne vraćaju te migrante, jer to generiše dodatne probleme", kazao je Dodik, prenela je Srna. On je istakao da postoje dva najbolja rešenja - da EU prihvati jedan broj migranata, a drugi deo tih ljudi treba deportovati u zemlje odakle su došli, ali onda bi, kako je naveo, skočile mnoge navodno humanitarne organizacije po Evropi koje bi to osuđivale. "Tako da smo u jednoj pat poziciji", rekao je Dodik. On je napomenuo da BiH nije uzročnik krize, niti je generisala i nije odgovorna, mada se često čuju kritike koje idu za tim da se baš BiH pripiše odgovornost za ovako nešto. "Pojašnjavali smo i videli da i dalje postoji očekivanje da se angažuje `Bira` za smeštaj migranta. Očigledno da je to nemoguće imajući u vidu izraženo nezadovoljstvo ljudi u Bihaću takvim rešenjem", rekao je Dodik i i naglasio da stav te lokalne zajednice mora poštovati. Dodik je rekao da su vlasti Bihaća spremne da razgovaraju o rešavanju problema migranata, ali ne i da sabirni centar bude centru grada s obzirom na bezbednosni aspekt tog problema. "Komšić je predložio da su na Vučijaku iznad Bihaća formira centar za smeštaj izbeglica, odnosno, ilegalnih migranata. U suštini vidimo da kod predstavnika EU nema spremnosti za takvu lokaciju. Ono što su očekivali da se po principu nekakvog ravnomernog tretmana razmeste u dodatne kampove širom BiH", naveo je. U kampu Lipa, istakao je, popravljaju se uslovi za boravak i dodao da su ambasadori EU naglasili da sva tri člana Predsedništva BIH ne snose odgovornost za sredstva koje je potrošila Međunarodna organizacija za migracije (IOM), jer je BiH dobila samo tri miliona, a stalno se pominje nekih 87 miliona evra. "Ta sredstava BiH nije ni viđela. Tu i jeste problem što su ljudi iz IOM-a, mimo konsultacija sa lokalnim vlastima u Bihaću, angažovali prostor za smeštaj izbeglica, ignorišući lokalne okolnosti napravili ugovore sa vlasnicima, recimo, `Bire` i plaćaju više od 20.000 evra mesečno za smeštaj, odnosno za zakup tih prostorija i sada je problem", pojasnio je Dodik. Prema njegovim rečima, IOM sada ima problem da opravda sredstva, jer je napravila ugovor za smeštaj u "Biri" i sada moraju da nastave, jer su to potpisali, a lokalne vlasti ne dozvoljavaju da se ilegalni migranti tu smeste. Na pitanje da li je bilo uslovljavanja ambasadora EU, Dodik je odgovorio da je sastanak bio korektan, te da postoji zajednička frustracija o pitanju ilegalnih migracija. "Ono što mi vidimo je pokušaj da se napravimo odgovornim, a mi ne smatramo da jesmo. Zašto bi BiH i bilo ko u njoj bio odgovoran, zašto bi ljudi u Bihaću strepili i imali pokidan san zato što je nekoliko hiljada ljudi koji se, kao što vidite neko veče u Blažuju, suprotstvaljaju organima reda", rekao je. Dodik je ponovio da se protivi postavljanju Oružanih snaga prema Srbiji, na čemu Komšić i Džaferović uvek instistiraju i upitao šta te oružane snage mogu da spreče. "Ima li ovlaštenja da puca na migrante koji ulaze, šta će EU reći, reći će da smo prekomerno upotrebili silu. Nema dogovora o tome. Sva trojica smo rekli veoma jasno da problem generiše EU, jer migranti dolaze preko Grčke i Bugarske ulaze u Srbiju i dolaze u BiH", kazao je Dodik. On je upitao i zašto EU nije poslala vojsku između Bugarske i Srbije ili Bugarske i Grčke, Grčke i Turske, a da to

očekuje od BiH. Tokom sastanka sa ambasadorima EU dogovoreno je i da u narednom periodu budu okupljeni svi odgovorni ljude iz BiH da zajedno sa predstavnicima EU još jednom razmotre kroz svih 14 prioriteta iz Mišljenja Evropske komisije. Ko donira najviše novca za SANU?Više o tome OVDE. Izvor: Tanjug

Vreme: 23.01.2021 01:25
Medij: krstarica.com
Link: https://www.krstarica.com/vesti/region/avaz-gradjani-zbog-migranata-spremaju-nocne-straze/
Autori: @krstarica
Teme: Međunarodna organizacija za migracije (IOM)

Naslov: Avaz:Građani zbog migranata spremaju noćne straže



SARAJEVO - Tri povređene osobe, dvojica policajaca i jedan zaposleni u Međunarondoj organizaciji za migracije (IOM), epilog su haosa koji se pre dve noći

SARAJEVO - Tri povređene osobe, dvojica policajaca i jedan zaposleni u Međunarondoj organizaciji za migracije (IOM), epilog su haosa koji se pre dve noći dogodio u migrantskom kampu u Blažuju, nadomak Sarajeva.

U neredima je učestvovalo 2.000 migranata, a oštećena su policijska vozila i prostorije IOM.

Slike migranata kako kamenuju policiju i prevrću vozila ponovo su obišle region i svet.

Novi sukob u Blažuju novi je i poziv za uzbunu i pokazatelj da je migrantska kriza u BiH davno izmakla kontroli, piše "Dnevni avaz".

Slike haosa iz migrantskog kampa još jednom su dokazale da se ne radi o humanitarnom, nego bezbedonosnom pitanju.

Zbog sve učestalijih napada migranata, građani poručuju da je očigledno jedina opcija da organizuju noćne straže, dodaje "Avaz".

Armin Kržalić, profesor na Fakultetu za studije bezbednosti u Sarajevu i vođa Centra za bezbednosne studije, rekao je za "Avaz" da je od početka migrantske krize ukazivao na pogrešan pristup upravljanja migracijama u BiH.

Državne institucije moraju da pokažu da neće tolerisati nasilje i ovakvo ponašanje, ali, ako ne znaju da rade, neka podnesu ostavke, kaže Kržalić,

"Mi smo ukazivali na to da sadašnji pristup otvorenih kampova nije dobar. Odnosno, nije dobar zajednički boravak ljudi različitih profila i sa različitih područja na jednom mestu. Ovaj se problem mora rešiti. Migranti jesu odgovorni za ovo što se desilo, ali šta je država uradila da ne dođe do toga", kaže Kržalić.

Tvrdi da je rešenje vrlo jednostavno, a to je promena pristupa.

"Ne može se desiti da svi borave u jednom kampu. Grupe koje su sklone nasilju moraju se ukloniti i odvojiti od drugih. To je uradila cela Evropa. Moramo ih i izolovati od domaćih meštana koji su skloni kriminalu, narkoticima. Nedavno smo imali slučaj gde je ubijen mladić, sada imamo napad na policiju. Šta je sledeće? Država mora da pokaže da neće tolerisati nasilje i ovakvo ponašanje "; kaže on.

Mustafa Ružnić, premijer Unsko-sankskog kantona, uputio je pismo institucijama BiH u kojem poziva da se zajedničkim snagama preduzmu konkretni koraci u uspostavljanju jake državne koordinacije u upravljanju migrantskom krizom.

(Tanjug)

Datum: 23.01.2021
Medij: Prva televizija
Emisija: Jutro/Prva TV
Autori: Redakcija
Teme: Migranti/azilanti

	Početak	Trajanje
Emisija	23.01.2021 06:55:00	305:00
Prilog	23.01.2021 09:18:00	3:03

Naslov: Pomoć Romima

Spiker:

Ljudi ne znaju dovoljno o Romima a sude im. Treba sagledati širu sliku i upoznati ljude, to su reči jedne Katije koja je dom pronašla u Srbiji. Agencija UN za izbeglice i program UN za razvoj, jednim filmom povezali su Rome i izbeglice. Maša će nam sada reći naša o čemu je reč u filmu i kojim povodom je on snimljen. Mašo, dobro jutro.

Reporter: Maša Tomić

Dobro jutro Marija tebi, dobro jutro svim našim gledaocima. I sami Romi često su u nezavidnom položaju, ali oni su odlučili da pomognu onima koji žive još teže u Srbiji, a to su oni koji su dobili zvaničan status tražioca azila. Tomislav Jovanović jedan je od realizatora ovog projekta i on će nam reći sa kojom idejom je snimljen ovaj film. Tomislave, dobro jutro.

Tomislav Jovanović, nacionalni koordinator Asocijacije mladih volontera:

Dobro jutro. Junipi i HCR su krajem prošle godine podržali tri aktivnosti Asocijacije mladih volontera, među kojima je bila i ova snimanje kratkog filma sa tražiocima azila. Učesnici ovog filma su mladi volonteri iz asocijacije, tražioci azila i učesnici iz većinske populacije. Cilj ovog filma je zapravo bio da predstavimo kulturu svih učesnika i probleme sa kojima se svakodnevno susreću. Tokom pripremnih radionica za snimanje ovog filma smo došli do zaključka da svi imamo veoma slične probleme. I na taj način ćemo zapravo prikazati kulturu i tražioce azila i romske zajednice i većinske populacije da tako menjamo sliku o društvu, o samim učesnicima.

Reporter:

Na koji način vi tražiocima azila pomažete dok oni ne dobiju zvaničan status izbeglice?

Tomislav Jovanović, nacionalni koordinator Asocijacije mladih volontera:

Ovo je bila prva aktivnost koju smo kao Asocijacija radili zajedno sa tražiocima azila. U ovoj godini planiramo da uključimo mlade tražioce azila u sam rad Asocijacije mladih volontera i da zajedno kreiramo kampanju gde ćemo zapravo menjati sliku u društvu o njima.

Reporter:

A Katja je jedna od njih koja je dobila zvaničan status izbeglice. Katja, ti si došla u Srbiju pre godinu dana. Zašto si to odlučila.

Kathia Katihabwa, izbeglica iz Burundija:

Situacija u Burundiji je loša i onda došla sam u Srbiju pre 19 godine, a status izbeglice mi je odobren prošle godine.

Reporter:

Kako ti se dopada život u Srbiji i da li planiraš da ostaneš ovde?

Kathia Katihabwa, izbeglica iz Burundija:

Da, da, da, planiram da ostanem. Zadovoljna sam svojim životom ovde.

Reporter:

Hvala puno što ste govorili za Jutarnji program Prve televizije a ovaj film o izbeglicama, Romima i o većinskoj populaciji biće emitovan uskoro i tada ćemo moći da se upoznamo sa različitim kulturama i sa njihovim socijalnim problemima, sa problemima sa kojima se oni svakodnevno susreću. Marija?

Spiker:

Dobro, hvala ti Mašo.

Vreme: 23.01.2021 08:25
Medij: rtv.rs
Link: http://www.rtv.rs/sr_lat/region/bih-gradjani-zbog-migranata-spremaju-nocne-straze_1200970.html
Autori: Redakcija
Teme: Međunarodna organizacija za migracije (IOM)

Naslov: BiH: Uhapšeno 17 migranata, svi će biti proterani



Prilikom pretresa migrantskog kampa Blažuj kod Sarajeva, policija je uhapsila 17 ilegalnih migranata koji će svi biti proterani iz BiH zbog učešća u izgredima i podsticanja na nasilje ranije ove sedmice.

Iz Ministarstva unutrašnjih poslova Kantona Sarajevo potvrđeno je kako je su njihovi policajci u saradnji s inspektorima Službe za poslove sa strancima Ministarstva sigurnosti BiH tokom dana sproveli raciju u centru za prihvat migranata u mestu Blažuj gde su ove nedelje izbili masovni sukobi s policijom. U tom centru boravi oko 3.000 ilegalnih migranata, a policija je tokom istrage identifikovala 17 osoba koje su podsticale na nerede i učestvovale u nasilju u kojem su povređena dvojica policajaca te uništeno više policijskih vozila, prenosi Klix. "Te osobe premeštene su u imigracioni centar Službe za poslove sa strancima nakon čega će nad njima biti sprovedena krivična obrada i izrečene mere proterivanja u zemlje porekla", navodi se u saopštenju i dodaje da su tokom istrage pronađeni i predmeti korišćeni u napadima na policiju.

Vreme: 23.01.2021 10:35
Medij: tvinfopuls.rs
Link: http://tvinfopuls.rs/vesti/drustvo/14655-prodaje-se-motel-vranje-javno-nadmetanje-23-februara
Autori: tvinfopuls
Teme: Komesarijat za izbeglice Republike Srbije

Naslov: Prodaje se Motel Vranje, javno nadmetanje 23.februara



Televizija INFO PULS Vranje

Tweet

Privredno društvo za ugostiteljstvo, turizam i usluge Vranje prodaje motel u tom gradu po početnoj ceni od 51,6 miliona dinara, objavljeno je na portalu E-kapija.

Na prodaju su ponuđenedve zgradeu kompleksu motela, ukupne površine oko 2.000 m2, kao iposlovna zgradaza koju nije utvrđena delatnost izgrada tehničkih usluga.

Na prodaju je građevinsko zemljištеod 2,3 hektara koje se nalazi uz motel,

Javno nadmetanjeodržaće se 23. februara 2021. godine.

Inače, ovaj kompleks Motela Vranje, trenutno je ustupljen na korišćenjeKomesarijatu za izbeglice i migracijei služi kaoprihvatni centar za migrante.

Vreme: 23.01.2021 12:12
Medij: srbijadanas.com
Link: https://www.srbijadanas.com/vesti/region/policija-pretresa-kampove-sa-migrantima-jos-17-ce-ih-biti-
Autori: Redakcija
Teme: Međunarodna organizacija za migracije (IOM)

Naslov: POLICIJA PRETRESA KAMPOVE SA MIGRANTIMA: Još 17 će ih biti proterano iz BiH zbog nereda u Blažuju (FOTO/VIDEO)

1375



Sarajevska policija pretresla je danas kamp u kom je smešteno 3.000 migranata

Sarajevska policija i pripadnici Službe za poslove sa strancima su pretresli danas kamp Blažuj prilikom čega su pronašli 17 bezbednosno interesantnih osoba koje će biti proterane iz države. Jučeje Služba za poslove sa strancima izrekla meru protjrivanja iz zemlje za šest učesnika u neredima do kojih je došlo u sredu u kampu Blažuj, a prilikom čega su povređena dva policajca, pripadnik IOM-a, prevrnuta tri policijska vozila i uništeno 20-ak automobila. Od pola šest jutros pa do devet sati, policijski službenici MUP-a KS su uz asistenciju Službe za poslove sa strancima sprovodili mere i radnje iz svoje nadležnosti prilikom čega je učestvovalo 340 policijskih službenika i 13 pripadnika Službe za poslove sa strancima. Izvršen je pretres određenih objekata u kampu i bezbjdnosno interesantnih osoba. Utvrđeno je da u kampu ima oko 3.000 migranata te da su svi pretreseni s ciljem traženja predmeta koji se mogu dovesti u vezu sa izvršenjem krivičnih dela. Pronađeno je sedamnaest osoba za koje postoje podaci da su počinioci krivičnih dela u BiH i zemljama u okruženju te su isti predati u nadležnost Službe za poslove sa strancima BiH. Oni su prebačeni u imigracioni centar nakon čega će nad njima biti izvršena kriminalistička obrada i biti izrečena mera proterivanja u zemlje porekla.

Datum: 23.01.2021
Medij: Prva televizija
Emisija: Vesti 18
Autori: Redakcija
Teme: Migracije; Migranti/azilanti

	Početak	Trajanje
Emisija	23.01.2021 18:00:00	120:00
Prilog	23.01.2021 18:29:00	0:32

Naslov: Uhapšeni ilegalni migranti kod Sarajeva

Spiker

Prilikom pretresa migrantskog kampa Blažuj, kod Sarajeva policija je uhapsila 17 ilegalnih migranata i svi će biti i proterani iz Bosne i Hercegovine. Iz Ministarstva unutrašnjih poslova Kantona Sarajevo potvrđeno je da su njihovi policajci u saradnji sa inspektorima Službe za poslove sa strancima tokom dana sproveli raciju u kampu u Blažuju, gde je došlo do masovnog sukoba sa policijom, a 17 migranata je uhapšeno zbog učešća u sukobima i podsticaja na nasilje.

Datum: 24.01.2021
Medij: Politika
Rubrika Region
Autori: Redakcija
Teme: Migranti/azilanti

Napomena:
Površina: 63



Naslov: U BiH uhapšeno 17 migranata zbog nasilja u kampu

У БиХ ухапшено 17 мигранта због насиља у кампу

Сарајево – Приликом претреса мигрантског кампа Блажуј код Сарајева полиција је ухапсила 17 илегалних мигранта који ће сви бити протерани из БиХ због учешћа у изгредима и подстицања на насиље раније ове седмице у центру за прихват мигранта у месту Блажуј, где су ове недеље избили масовни сукоби с полицијом. У том центру борави око 3.000 илегалних мигранта, а полиција је током истраге идентификовала 17 особа које су подстицале на нереде и учествовале у насиљу у којем су повређена двојица полицајаца те уништено више полицијских возила, преноси „Кликс".

Те особе премештене су у имигрициони центар Службе за послове са странцима након чега ће над њима бити спроведена кривична обрада и изречене мере протеривања у земље порекла, пренео је Танјуг.

kliping centar Srbije
www.ninamedia.rs

Datum: 24.01.2021
Medij: Blic
Rubrika Društvo
Autori: Miloš Čolić
Teme: Migranti/azilanti
Naslov: SNEG U JANUARU

Napomena:
Površina: 399

Strana: 15



PREDLOG ZA PONETI

MILOŠ ČOLIĆ

SNEG U JANUARU

NADEŽDA MANDELJŠTAJM U SVOJIM MEMOARIMA PRAVI RAZLIKU IZMEĐU SLOBODE I RASPUŠTENOSTI. OVO KOD NAS SPADA U RASPUŠTENOST. NERVIRAJU ME LJUDI KOJI SE STALNO ČUDE. MISLIM DA JE TO JEDNA OD NAJGNUSNIJIH SRPSKIH OSOBINA. NEPRESTANO SE ČUDE, KAO DA SU SVI JUČE PALI S KRUŠKE...

...Rekao je ili napisao pre desetak godina Branko Vučićević, scenarista, prevodilac... da ne nabrajam – od manjka pameti nije patio. Imao je karakterističan osmeh, koji je kod sagovornika često ostavljao utisak odobravanja, a zapravo, kao i kod njegovog sabrata Dušana Makavejeva, bio znak nespremnosti da troši tuđe i vlastito vreme.

„Učitelj glume silovao i seksualno zlostavljao u svojoj školi" – deo je ovonedeljnih novinskih naslova. Iznenađeni? Tu, pred kraj prošle godine mediji bruje: „Profesor sotona me silovao". Pre toga javnost saznaje: „Vladika zbog ljubavne afere naručio otmicu studenta". Koju godinu ranije, „Vladika optužen za pedofiliju i podvođenje maloletnih dečaka". Zatim „Silovana u Studenici, pa završila na psihijatriji". Seriju ovih slučajeva na stranicama hronike pre petnaestak godina otvorio je jedan drugi – četvrti vladika. Taj je optužen za seksualno zlostavljanje četvorice maloletnika.

Jovanjica, napredno poljoprivredno gazdinstvo kao ogledno dobro za neovlašćenu proizvodnju i promet marihuane. Među baštovanima detelinu sa četiri lista tražili su i pripadnici MUP-a, BIA i Vojne obaveštajne agencije. Jedan je još u bekstvu. Iznenađeni? Baš kao jesenas kada su uhapšena četvorica policajaca zbog prodaje droge i pljačke migranata. Pre toga javnost saznaje: „Brat državnog sekretara diluje heroin u automobilu Vlade Srbije". Srbija je jedna od retkih, ako ne i jedina zemlja u svetu u kojoj se heroin čuvao u banci.

Resor državne bezbednosti Komercijalnoj banci dao je na čuvanje 554 kilograma heroina spremnog za distribuciju. Uprava kriminalističke policije uložila je skromnih 69 kilograma heroina. Sedam kilograma kokaina nađeno je posle 5. oktobra i u Saveznoj upravi carina u kasi Mihalja Bracike Kertesa. Pre toga u Venecueli je zaplenjen diplomatski kontejner naše ambasade u kome se nalazilo 36,9 kilograma kokaina. Prema pisanju londonskog „Sandej tajmsa", naš diplomatski predstavnik rekao je navodno da je drogu prenosio „po nalogu visokih oficira Vojske Jugoslavije".

Da li je broj preminulih zdravstvenih radnika od virusa korone iznenadio njihove strukovne organizacije, komore, udruženja, društva, sekcije, jednu, drugu, treću, petu... Zbog čega je struka ustuknula pred politikom? Koliko je srpsko zdravstvo bilo spremno da se efikasno nosi s pandemijom? Zbog čega lekari izbegavaju da se vakcinišu? Da li je bilo ko od ministarstava, Kriznog štaba, sindikata tražio podršku, savet, pomoć? Zbog čega je izostala reakcija na otpuštanje i smenu načelnika koji su kritikovali Vladine i poteze Kriznog štaba? Zašto ćuti Lekarska komora Srbije? Da li se jedino oglašavaju plaćenim čituljama preminulim lekarima? Od Srpskog lekarskog društva – ni traga ni glasa.

Zdravstveni savet Srbije. Krem srpskog zdravstva, nauke, ekstrakt vrhunskih karijera. Postoje li? Čime se danas bavi? Da li se Savet samoukinuo ili povukao na tribine kao nemi posmatrač pandemije? A izazova nikada više: zdravstvenih, strateških, organizacionih, planskih, profesionalnih, moralnih, ljudskih... Nadležnost Zdravstvenog saveta Srbije je i da: „Predlaže mere za očuvanje i unapređenje zdravstvenog stanja i jačanje zdravstvenog potencijala stanovništva" (Tačka 2). Da li je išta predloženo ili vas je virus toliko zasmejao? Horsko ćutanje i samoizolacija, s dirigentom na čelu, akademikom Draganom Micićem, predsednikom Saveta. Stanuje li hrabrost na svim tim repezentativnim mestima?

> Zdravstveni savet Srbije. Krem srpskog zdravstva, nauke, ekstrakt vrhunskih karijera. Postoje li?



Odvažnosti, hrabrosti na tim adresama nema. Za hrabrost su, veruje se, sposobni samo oni koji se plaše. Ona, međutim, nije nedostajala slabijim, osetljivijim, bespomoćnijim, ranjivijim od vas. Onima čija profesija nalaže da govore ne svoje, već tuđe reči, tekstove... Vi valjda pišete vaše. Njihova žrtva je nesrazmerno veća od bilo kog vašeg izazova, protesta, protivljenja...

Ove devojke promptno su ovešane po društvenim mrežama, suočene i s elektronskim sačekušama. Na novootvorenoj, dugoj srpskoj trasi „toplog zeca", prvi u špaliru, sa „katranom" nacrtao se jedan vaš kolega, hirurg. Vaš đak. Vi ste ga učili. „Šta je čekala toliko dugo da prijavi" (silovanje). Vaš uvaženi kolega stepuje po tuđim ranama. Očutali ste i taj snop otrovnih strela. Znam – i sada ste iznenađeni. Niste znali, ne koristite društvene mreže, još koristite grafitnu olovku i tome slično. Da li iko od vas bolje (pre)poznaje, pravi razliku između fizičkog i onog bola koji ostavlja trajne, duboke ožiljke? Teško.

Ali, vi i pored toga ćutite. ■

kliping centar Srbije
www.ninamedia.rs

Datum: 24.01.2021
Medij: N1
Emisija: Novi dan,N1
Autori: Redakcija
Teme: Migracije; Migranti/azilanti

	Početak	Trajanje
Emisija	24.01.2021 08:00:00	195:00
Prilog	24.01.2021 09:18:00	24:59

Naslov: Gost Branko Čečen

589

Novinar Branko Čečen komentariše dnevnu štampu. Novine pišu o dijalogu vlasti i opozicije, o čemu je za Politiku dao intervju Ivica Dačić. Dijalog treba da reši nedoumice i nesuglasice oko izbornih uslova. Druga važna tema je slučaj nasilja u školi glume Mike Aleksića i odnosu medija prema ovom slučaju. Čečen je jedan od organizatora tribine o medijskoj pismenosti. Po odluci Ustavnog suda da su migranti koji su nelegalno ušli u Srbiju i nelegalno vraćeni u Bugarsku i Srbija mora svakom od njih da isplati odštetu. Mnoge avio kompanije najavljuju da će tražiti putnicima kovid pasoše.

Vreme: 24.01.2021 09:46
Medij: 24sedam.rs
Link: https://24sedam.rs/beograd/stanisavljeviceva-u-beogradu-stambeno-zbrinuto-20-izbeglickih-porodica/
Autori: Redakcija
Teme: Komesarijat za izbeglice Republike Srbije

Naslov: Stanisavljevićeva: U Beogradu stambeno zbrinuto 20 izbegličkih porodica



Sekretarijatu za socijalnu zaštitu u Beogradu su, u okviru Regionalnog stambenog programa, odobrena sredstva u iznosu od 165.000 evra za kupovinu 15 seoskih kuća sa okućnicom za izbegličke porodice. Još pet izbegličkih p

Tanjug/ Tara Radovanović

Sekretarijatu za socijalnu zaštitu u Beogradu su, u okviru Regionalnog stambenog programa, odobrena sredstva u iznosu od 165.000 evra za kupovinu 15 seoskih kuća sa okućnicom za izbegličke porodice.

Još pet izbegličkih porodica koje su ispunjavale propisane uslove i kriterijume, ali nisu mogle biti obuhvaćene zbog nedovoljno raspoloživih sredstava, zbrinute su nakon što su obezbeđena dodatna novčana sredstva.

Kako je za Tanjug navela gradska sekretarka za socijalnu zaštitu Nataša Stanisavljević, Komisija za izbor korisnika pomoći je u skladu sa 165.000 evra, odobrenih iz fonda Regionalnog stambenog programa kojim upravlja Banka za razvoj Saveta Evrope, odabrala 15 izbegličkih porodica.

U pitanju su, kaže, porodice koje su ispunjavale sve propisane uslove i kriterijume, sa kojima je Sekretarijat za socijalnu zaštitu zaključio u međuvremenu ugovore o dodeli bespovratne pomoći za kupovinu seoske kuće sa okućnicom.

Stanisavljević navodi da je još pet izbegličkih porodica ispunjavalo propisane uslove i kriterijume, ali da one nisu mogle biti obuhvaćene usled nedovoljno raspoloživih sredstava zbog čega se, dodaje, resorni sekretarijat obratio Komesarijatu za izbeglice i migracije, kao vodećoj instituciji u projektu, da obezbedi dodatna novčana sredstva za te porodice.

U skladu sa odlukom v.d. komesara, Komisiji za izbor korisnika dostavljeno je uputstvo da sprovede postupak verifikacije pet korisnika koji su ostali bez stambenog rešenja, navela je Stanisavljević.

Pročitajte još:

Vreme: 24.01.2021 10:10
Medij: beta.rs
Link: https://beta.rs/vesti/drustvo-migranti/140427-u-srbiji-nekoliko-hiljada-migrarnata-manje-nego-2019-
Autori: Redakcija
Teme: Komesarijat za izbeglice Republike Srbije

Naslov: U Srbiji nekoliko hiljada migrarnata manje nego 2019. godine



DRUSTVO MIGRANTI | 24.01.2021 10:10 > 24.01 10:10

U Srbiju je prošle godine ušlo nekoliko hiljada migranata manje nego 2019. godinu, a razlog tome najverovatnije je pandemija korona virusa, izjavio je danas pravnik i stručnjak za ljudska prava izbeglica i migranata Nikola Kovačević.

Kako je Beti rekao Kovačević, 2020. godine registrovano je gotovo 25.000 migranata koji su ušli u Srbiju.

"Smanjenje je verovatno uslovljeno epidemijom korona virusa. Pandemija je, pogotovo u martu 2020. uslovila da država zatvori granice, pa je to, generalno smanjilo protok ljudi preko granica, a samim tim i migranata", kazao je on.

Upitan da li je prisutna "netrpeljivost" gradjana Srbije prema migrantima, s obzirom na to da je smanjen broj migranta u Srbiji, Kovačević je ocenio da je ona veća nego što je to bio slučaj 2015. godine kada su migranti počeli da dolaze.

"Generalizacija protiv migranata se povećala. U pripremi je istraživanje koje će pokazati koliko se negativno promenio stav gradjana prema migrantima. Za to su odgovorni i mediji koji daju medijski prostor grupama koje deluju tako da veliki broj gradjana ima negativan stav prema migrantima", napomenuo je on.

Ima prijava i da su migranti odgovorni za sitne kradje, ali to nije ništa neuobičajeno, jer kada kroz zemlju prodje veliki broj ljudi, ima i nekoga ko je sklon kršenju zakona, rekao je Kovačević i dodao da je to u odnosu na kriminalitet u Srbiji "statistička greška".

Kovačević je kazao da je posle maja 2020. godine u Krnjači i drugim centrima za azil bilo zaražavanja, i da to nisu bili samo migranti, već i zaposleni u Komersarijatu za izbeglice i migracije.

"Dosta ljudi u Komesarijatu je, takodje zbog tog koncepta 'kolektivnog smeštaja', zaraženo. To što je Vlada Srbije uradila zatvaranjem prihvatnih centara i centara za azil, napravila je veliki rizik, jer je u takvim smeštajima moglo da dodje do masovnog zaražavanja", naveo je on.

Od juna do danas medju migrantskom populacijom bilo je ukupno 26 obolelih od korona virusa, "uglavnom bez značajnih komplikacija i bez smrtnih ishoda", rečeno je za agenciju Beta iz Komesarijata za izbeglice i migracije u Srbiji.

Trenutno u Srbiji u 18 prihvatnih centara za azil boravi 6.229 migranata, a epidemiloška situacija u tim centrima se procenjuje kao "stabilna".

Najčitanije sada

Vreme: 24.01.2021 10:35
Medij: Beta
Link: http://www.beta.rs
Autori: Redakcija
Teme: Komesarijat za izbeglice Republike Srbije; Migranti/azilanti

Naslov: U Srbiji nekoliko hiljada migrarnata manje nego 2019. godine

U Srbiji nekoliko hiljada migrarnata manje nego 2019. godine

BEOGRAD, 24. januara 2021. (Beta) - U Srbiju je prošle godine ušlo nekoliko hiljada migranata manje nego 2019. godinu, a razlog tome najverovatnije je pandemija korona virusa, izjavio je danas pravnik i stručnjak za ljudska prava izbeglica i migranata Nikola Kovačević.

Kako je Beti rekao Kovačević, 2020. godine registrovano je gotovo 25.000 migranata koji su ušli u Srbiju.

"Smanjenje je verovatno uslovljeno epidemijom korona virusa. Pandemija je, pogotovo u martu 2020. uslovila da država zatvori granice, pa je to, generalno smanjilo protok ljudi preko granica, a samim tim i migranata", kazao je on.

Upitan da li je prisutna "netrpeljivost" gradjana Srbije prema migrantima, s obzirom na to da je smanjen broj migranta u Srbiji, Kovačević je ocenio da je ona veća nego što je to bio slučaj 2015. godine kada su migranti počeli da dolaze.

"Generalizacija protiv migranata se povećala. U pripremi je istraživanje koje će pokazati koliko se negativno promenio stav gradjana prema migrantima. Za to su odgovorni i mediji koji daju medijski prostor grupama koje deluju tako da veliki broj gradjana ima negativan stav prema migrantima", napomenuo je on.

Ima prijava i da su migranti odgovorni za sitne kradje, ali to nije ništa neuobičajeno, jer kada kroz zemlju prodje veliki broj ljudi, ima i nekoga ko je sklon kršenju zakona, rekao je Kovačević i dodao da je to u odnosu na kriminalitet u Srbiji - "statistička greška".

Kovačević je kazao da je posle maja 2020. godine u Krnjači i drugim centrima za azil bilo zaražavanja, i da to nisu bili samo migranti, već i zaposleni u Komersarijatu za izbeglice i migracije.

"Dosta ljudi u Komesarijatu je, takodje zbog tog koncepta 'kolektivnog smeštaja', zaraženo. To što je Vlada Srbije uradila zatvaranjem prihvatnih centara i centara za azil, napravila je veliki rizik, jer je u takvim smeštajima moglo da dodje do masovnog zaražavanja", naveo je on.

Od juna do danas medju migrantskom populacijom bilo je ukupno 26 obolelih od korona virusa, "uglavnom bez značajnih komplikacija i bez smrtnih ishoda", rečeno je za agenciju Beta iz Komesarijata za izbeglice i migracije u Srbiji.

Trenutno u Srbiji u 18 prihvatnih centara za azil boravi 6.229 migranata, a epidemiloška situacija u tim centrima se procenjuje kao "stabilna".

Ostale fotografije uz tekst

Vreme: 24.01.2021 09:59
Medij: espreso.rs
Link: https://www.espreso.rs/vesti/drustvo/712449/porodice-zbrinute-beograd-finansirao-srbija-krov-nad-
Autori: @espresors
Teme: Komesarijat za izbeglice Republike Srbije

Naslov: 20 IZBEGLIČKIH PORODICA ZBRINUTO: Beograd je sve finansirao!



Sekretarijatu za socijalnu zaštitu u Beogradu su, u okviru Regionalnog stambenog programa, odobrena sredstva u iznosu od 165.000 evra za kupovinu 15 seoskih kuća sa okućnicom za izbegličke porodice. Još pet izbegličkih porodica koje su ispunjavale propisane uslove i kriterijume, ali nisu mogle biti obuhvaćene zbog nedovoljno raspoloživih sredstava, zbrinute su nakon što su obezbeđena dodatna novčana sredstva. Kako je za Tanjug navela gradska sekretarka za socijalnu zaštitu Nataša Stanisavljević, Komisija za izbor korisnika pomoći je u skladu sa 165.000 evra, odobrenih iz fonda Regionalnog stambenog programa kojim upravlja Banka za razvoj Saveta Evrope, odabrala 15 izbegličkih porodica. U pitanju su, kaže, porodice koje su ispunjavale sve propisane uslove i kriterijume, sa kojima je Sekretarijat za socijalnu zaštitu zaključio u međuvremenu ugovore o dodeli bespovratne pomoći za kupovinu seoske kuće sa okućnicom. Stanisavljević navodi da je još pet izbegličkih porodica ispunjavalo propisane uslove i kriterijume, ali da one nisu mogle biti obuhvaćene usled nedovoljno raspoloživih sredstava zbog čega se, dodaje, resorni sekretarijat obratio Komesarijatu za izbeglice i migracije, kao vodećoj instituciji u projektu, da obezbedi dodatna novčana sredstva za te porodice. U skladu sa odlukom v.d. komesara, Komisiji za izbor korisnika dostavljeno je uputstvo da sprovede postupak verifikacije pet korisnika koji su ostali bez stambenog rešenja, navela je Stanisavljević. Nakon završetka tog postupka, Sekretarijat za socijalnu zaštitu je, kaže, 21. januara ove godine objavio Odluku o rešavanju stambenih potreba izbeglica sa listom korisnika rangiranih prema redu prvenstva na osnovu ispunjenosti uslova i broja osvojenih bodova kroz kupovinu seoskih kuća i dodelu paketa pomoći u vidu građevinskog materijala i/ili kućnih aparata/nameštaja. Stanisavljević navodi da se pomoć za kupovinu seoske kuće odobrava u maksimalnom iznosu do 9.500 evra, dok se paket pomoći u vidu nabavke građevinskog materijala i/ili kućnih aparata/nameštaja odobrava u maksimalnom iznosu do 1.500 evra, a sve u cilju stvaranja i poboljšanja uslova stanovanja izbeglica. "Na taj način smo zbrinuli ukupno 20 porodica", zaključila je Stanisavljević. Bonus video: (Espreso.rs/Tanjug)

Vreme: 24.01.2021 11:10
Medij: b92.net
Link: https://www.b92.net/info/vesti/index.php?yyyy=2021&mm=01&dd=24&nav_category=12&nav_id=179
Autori: Redakcija
Teme: Migranti/azilanti; Komesarijat za izbeglice Republike Srbije

Naslov: U Srbiji nekoliko hiljada migrarnata manje nego 2019. godine - Info



U Srbiju je prošle godine ušlo nekoliko hiljada migranata manje nego 2019. godinu.

Razlog tome najverovatnije je pandemija koronavirusa, izjavio je danas pravnik i stručnjak za ljudska prava izbeglica i migranata Nikola Kovačević. Kako je za agenciju Beta rekao Kovačević, 2020. godine registrovano je gotovo 25.000 migranata koji su ušli u Srbiju. "Smanjenje je verovatno uslovljeno epidemijom korona virusa. Pandemija je, pogotovo u martu 2020. uslovila da država zatvori granice, pa je to, generalno smanjilo protok ljudi preko granica, a samim tim i migranata", kazao je on. Upitan da li je prisutna "netrpeljivost" građana Srbije prema migrantima, s obzirom na to da je smanjen broj migranta u Srbiji, Kovačević je ocenio da je ona veća nego što je to bio slučaj 2015. godine kada su migranti počeli da dolaze. "Generalizacija protiv migranata se povećala. U pripremi je istraživanje koje će pokazati koliko se negativno promenio stav građana prema migrantima. Za to su odgovorni i mediji koji daju medijski prostor grupama koje deluju tako da veliki broj građana ima negativan stav prema migrantima", napomenuo je on. Ima prijava i da su migranti odgovorni za sitne krađe, ali to nije ništa neuobičajeno, jer kada kroz zemlju prođe veliki broj ljudi, ima i nekoga ko je sklon kršenju zakona, rekao je Kovačević i dodao da je to u odnosu na kriminalitet u Srbiji - "statistička greška". Kovačević je kazao da je posle maja 2020. godine u Krnjači i drugim centrima za azil bilo zaražavanja, i da to nisu bili samo migranti, već i zaposleni u Komersarijatu za izbeglice i migracije. "Dosta ljudi u Komesarijatu je, takođe zbog tog koncepta 'kolektivnog smeštaja', zaraženo. To što je Vlada Srbije uradila zatvaranjem prihvatnih centara i centara za azil, napravila je veliki rizik, jer je u takvim smeštajima moglo da dođe do masovnog zaražavanja", naveo je on. Od juna do danas među migrantskom populacijom bilo je ukupno 26 obolelih od korona virusa, "uglavnom bez značajnih komplikacija i bez smrtnih ishoda", rečeno je za agenciju Beta iz Komesarijata za izbeglice i migracije u Srbiji. Trenutno u Srbiji u 18 prihvatnih centara za azil boravi 6.229 migranata, a epidemiloška situacija u tim centrima se procenjuje kao "stabilna". Pratite nas na našoj Facebook i Instagram stranici, Twitter nalogu i uključite se u našu Viber zajednicu.

Datum: 24.01.2021
Medij: Prva televizija
Emisija: Vesti 18
Autori: Redakcija
Teme: Međunarodna organizacija za migracije (IOM)

	Početak	Trajanje
Emisija	24.01.2021 18:00:00	120:00
Prilog	24.01.2021 18:31:00	3:46

Naslov: Reka odnela most između dva sela

Spiker

Da bi se sanirale posledice poplava na Kosovu i Metohiji potrebno je vreme, ali i pomoć institucija, organizacija i pojedinaca. U Kosovskom pomoravlju poplave su dodatno otežale život tamošnjim Srbima,ali i ostalima. U Kosovskoj Kamenici, jednoj od najsiromašnijih opština na Kosovu i Metohiji, bila je naša dopisnica Anđelka Ćup.

Reporter

Selo Močare u opštini Kosovska Kamenica već je desetak dana bukvalno odsečeno od sveta. Kao što vidite iza mene, Kriva reka je odnela most, tako da meštani mogu samo improvizovanim prelazom, i to pešice do svog sela.

Dva povezana sela, Donje i Gornje Močare, sa jedne strane porušen most, sa druge put kojim se u selo teško dolazi i iz njega izlazi.

Svetlana Krstić, Gornje Močare

Ništa u ovom selu, ama baš ništa, sem izbori kad su, tad dođu, da li ćemo da glasamo ili ne, ovako se niko živ ne pojavljuje. Pogledajte put, a 12-oro dece ide u Boske u školu odavde. Odavde idu pešaka. Imaju prevoz, ali sad na ovo vreme eno vi ne smete da se spustite kolima, kako će oni da se spuste.

Reporter

A Kriva reka i podzemne vode kao da su birale one najugroženije. Bračni par Stošić iz Gornjih Močara, skoro nepokretni, a voda naišla.

Stana Stošić, Gornje Močare

Poplava bila ćerko, poplava. Poplava bila, poplava, sve poplavilo.

Reporter

Vi se teško krećete. Ko vas je izvukao odavde?

Stana Stošić, Gornje Močare

Pa Cvetković Svetlana. Oni mi dali neku pomoć, skuvala mi kafu.

Reporter

Komšije su hvala Bogu tu, ali šta kada nemaju vremena, a potreban je lekar i lekovi?

Stana Stošić, Gornje Močare

Nikako, lekovi na pare. Uzimaju taksisti Šiptari, oni taksiraju, naši niko nema taksista. Niko nema.

Reporter

I šta, vi platite taksi da vam donese lekove?

Stana Stošić, Gornje Močare

Kako ne platimo taksi? Kako ***.

Reporter

Gornje Močare bez puta,a Donje Močare bez veze sa ostatkom sveta.

Svetozar Miljković, Donje Močare

Nemamo vodu, nemamo prevoz kola da me prebace da idem.

Nazmi Krasnići

Mi smo zatvoreni sasvim. Zatvoreni smo. Vidite most pokraven, internet nema, televiziju nemamo, ništa ne čujemo mi šta se događa na, nemamo televiziju, nemamo telefon, nemamo ništa.

Ubavka Stanojković, Donje Močare

Tamo su nam svi bunari i bašte, to je sve znači sve poplavljeno. Ima ljudi koji imaju žito, koji su imali drva, odnela im voda.

Reporter

U romskom naselju samoj Kamenici poplava je ubrzala rušenje kuća koje bi se uskoro i same srušile.

Bojan Stamenković, potpredsednik opštine Kamenica

Ono što mi kao opština, ono što pokušavamo i što radimo na terenu sa ljudima to je s vremena na vreme dostavljanje tih nekih osnovnih sredstava za život u vidu paketa hrane i higijenskih paketa. Druga stvar na terenu imamo veliki problem i sa starijim licima, kao što je porodica Stošić ovde naprimer, bilo bi potrebno angažovanje nekih gerontodomaćica. Bogu hvala što ovde ljudi žive još uvek složno pa i komšije pomažu, ali definitivno trebalo bi da se nešto po tom pitanju radi i od strane institucija.

Reporter

Oko 3.000 Srba i Roma živi u opštini Kosovska Kamenica, a od toga ih je, kako kažu nadležni, 70%

ugroženo. Pomoć je potrebna odmah, pa je reagovala i britanska ambasada, obezbedivši meštanima najosnovnije, a pomoć je podelila međunarodna organizacija za migracije.

Datum: 25.01.2021
Medij: Dnevnik
Rubrika Društvo
Autori: Redakcija
Teme: Migranti/azilanti

Napomena:
Površina: 68

Naslov: KORONA SMANjILA PRILIV MIGRANATA

Strana: 7



КОРОНА СМАЊИЛА ПРИЛИВ МИГРАНАТА

У Србију је прошле године ушло неколико хиљада миграната мање него 2019. године. Разлог томе највероватније је пандемија коронавируса, изјавио је јуче правник и стручњак за људска права избеглица и миграната Никола Ковачевић. Како је за агенцију Бета рекао Ковачевић, 2020. године регистровано је готово 25.000 миграната који су ушли у Србију.

kliping centar Srbije
www.ninamedia.rs

Datum: 25.01.2021
Medij: 24 Sata
Rubrika Beograd
Autori: Redakcija
Teme: Izbeglice iz EX Jugoslavije; Regionalni program stambenog zbrinjavanja (RHP)

Napomena:
Površina: 155



Naslov: GRAD ZBRINUO 20 IZBEGLIČKIH PORODICA

Strana: 1,7

GRAD ZBRINUO
20 IZBEGLIČKIH
PORODICA

STRANA 07



Foto Vladimir Živojinović

kliping centar Srbije
www.ninamedia.rs

Datum: 25.01.2021
Medij: 24 Sata
Rubrika Beograd
Autori: Redakcija
Teme: Izbeglice iz EX Jugoslavije; Regionalni program stambenog zbrinjavanja (RHP)

Napomena:
Površina: 155



Naslov: GRAD ZBRINUO 20 IZBEGLIČKIH PORODICA

Strana: 1,7

GRAD ZBRINUO 20 IZBEGLIČKIH PORODICA

SEKRETARIJATU ZA SOCIJALNU ZAŠTITU u Beogradu su, u okviru Regionalnog stambenog programa, odobrena sredstva u iznosu od 165.000 evra za kupovinu 15 seoskih kuća sa okućnicom za izbegličke porodice. Još pet izbegličkih porodica koje su ispunjavale propisane uslove i kriterijume, ali nisu mogle biti obuhvaćene zbog nedovoljno raspoloživih sredstava, zbrinute su nakon što su obezbeđena dodatna novčana sredstva. Kako je za "Tanjug" navela gradska sekretarka za socijalnu zaštitu Nataša Stanisavljević, u pitanju su porodice koje su ispunjavale sve propisane uslove i kriterijume, sa kojima je Sekretarijat za socilanu zaštitu zaključio u međuvremenu ugovore o dodeli bespovratne pomoći za kupovinu seoske kuće sa okućnicom.



Foto Predrag Dedijer

Stanisavljevićeva je rekla da je još pet izbegličkih porodica ispunjavalo propisane uslove i kriterijume, ali da one nisu mogle biti obuhvaćene usled nedovoljno raspoloživih sredstava. Ona je navela da se pomoć za kupovinu seoske kuće odobrava u maksimalnom iznosu do 9.500 evra, dok se paket pomoći u vidu nabavke građevinskog materijala i/ili kućnih aparata/nameštaja odobrava u maksimalnom iznosu do 1.500 evra, a sve u cilju stvaranja i poboljšanja uslova stanovanja izbeglica.

Datum: 25.01.2021
Medij: Večernje novosti
Rubrika Društvo
Autori: Redakcija
Teme: Regionalni program stambenog zbrinjavanja (RHP)
Napomena:
Površina: 30
Naslov: ZBRINUTO 20 IZBEGLIČKIH PORODICA
Strana: 4



ПОМОЋ ГРАДА БЕОГРАДА У КУПОВИНИ СЕОСКИХ КУЋА

ЗБРИНУТО 20 ИЗБЕГЛИЧКИХ ПОРОДИЦА

СЕКРЕТАРИЈАТУ за социјалну заштиту у Београду су, у оквиру Регионалног стамбеног програма, одобрена средства у износу од 165.000 евра за куповину 15 сеоских кућа са окућницом за избегличке породице.

- Још пет избегличких породица које су испуњавале прописане услове и критеријуме, али нису могле бити обухваћене због недовољно расположивих средстава, збринуте су након што су обезбеђена додатна новчана средства - навела је градска секретарка за социјалну заштиту Наташа Станисављевић. ■

Datum: 25.01.2021
Medij: Informer
Rubrika Vesti
Autori: Redakcija
Teme: Migranti/azilanti

Napomena:
Površina: 40



Naslov: Nikola Kovacević STRUČNJAK ZA LJUDSKA PRAVA IZBEGLICA I MIGRANATA

Strana: 11



kliping centar Srbije
www.ninamedia.rs

Datum: 25.01.2021
Medij: Alo
Rubrika Aktuelno
Autori: Redakcija
Teme: Izbeglice iz EX Jugoslavije; Regionalni program stambenog zbrinjavanja (RHP); Komesarijat

Napomena:
Površina: 143



Naslov: Krov nad glavom za izbeglice

Strana: 5

Krov nad glavom za izbeglice



FOTO: TANJUG

Nataša Stanisavljević

Krov nad glavom više neće biti san za dvadeset izbegličkih porodica. Zahvaljujući Regionalnom stambenom programu Sekretarijata za socijalnu zaštitu, obezbeđeno je 165.000 evra za kupovinu 15 seoskih kuća sa okućnicom, a Komesarijat za izbeglice i migracije obezbedio je sredstva za još pet kuća.

Kako je rekla gradska sekretarka za socijalnu zaštitu Nataša Stanisavljević, u pitanju su porodice koje su ispunjavale sve propisane uslove i kriterijume.

- Sekretarijat za socijalnu zaštitu 21. januara ove godine objavio Odluku o rešavanju stambenih potreba izbeglica sa listom korisnika rangiranih prema redu prvenstva na osnovu ispunjenosti uslova i broja osvojenih bodova.

Pomoć za kupovinu seoske kuće odobrava se u maksimalnom iznosu do 9.500 evra, dok se paket pomoći u vidu nabavke građevinskog materijala i/ili kućnih aparata/nameštaja odobrava u maksimalnom iznosu do 1.500 evra, a sve u cilju stvaranja i poboljšanja uslova stanovanja izbeglica. Na ovaj način će 20 porodica konačno imati miran san bez strepnji gde će živeti u budućnosti - rekla je Nataša Stanisavljević.

kliping centar Srbije
www.ninamedia.rs

Datum: 25.01.2021
Medij: Blic
Rubrika Društvo
Autori: Redakcija
Teme: Izbeglice iz EX Jugoslavije

Napomena:
Površina: 57

Naslov: Zbrinuto 20 izbegličkih porodica

Strana: 13



Sekretarijat za socijalnu zaštitu Beograd

ZBRINUTO 20 IZBEGLIČKIH PORODICA

Sekretarijatu za socijalnu zaštitu u Beogradu su, u okviru Regionalnog stambenog programa, odobrena sredstva u iznosu od 165.000 evra za kupovinu 15 seoskih kuća sa okućnicom za izbegličke porodice.



Još pet izbegličkih porodica koje su ispunjavale propisane uslove i kriterijume, ali nisu mogle biti obuhvaćene zbog nedovoljno raspoloživih sredstava, zbrinute su nakon što su obezbeđena dodatna novčana sredstva.

– U pitanju su porodice koje su ispunjavale sve propisane uslove i kriterijume, a sa kojima je Sekretarijat zaključio u međuvremenu ugovore o dodeli bespovratne pomoći za kupovinu seoske kuće sa okućnicom – rekla je Tanjugu Nataša Stanisavljević, gradska sekretarka za socijalnu zaštitu.

kliping centar Srbije
www.ninamedia.rs

Datum: 25.01.2021
Medij: Narodne novine - Niš
Rubrika Izbor
Autori: Redakcija
Teme: Migranti/azilanti; Komesarijat za izbeglice Republike Srbije
Napomena:
Površina: 340
Naslov: Nekoliko hiljada izbeglica ianje nego 2019
Strana: 21



ПРОШЛЕ ГОДИНЕ СЛАБИЈИ ПРИТИСАК МИГРАНТСКЕ КРИЗЕ НА СРБИЈУ

Неколико хиљада избеглица мање него 2019.

БЕОГРАД, (Бета) - У Србији је прошле године ушло неколико хиљада миграната мање него 2019. године, а разлог томе највероватније је пандемија корона вируса, изјавио је јуче правник и стручњак за људска права избеглица и миграната Никола Ковачевић.

Како је Бети рекао Ковачевић, 2020. године регистровано је готово 25.000 миграната који су ушли у Србију.

"Смањење је вероватно условљено епидемијом корона вируса. Пандемија је, поготово у марту 2020. условила да држава затвори границе, па је то, генерално смањило проток људи преко граница, а самим тим и миграната", казао је он.

Упитан да ли је присутна "нетрпељивост" грађана Србије према мигрантима, с обзиром на то да је смањен број миграната у Србији, Ковачевић је оценио да је она већа него што је то био случај 2015. године када су мигранти почели да долазе.

"Генерализација против миграната се повећала. У припреми је истраживање које ће показати колико се негативно променио став грађана према мигрантима. За то су одговорни и медији који дају медијски простор групама које делују тако да велики број грађана има негативан став према мигрантима", напоменуо је он.

Има пријава и да су мигранти одговорни за ситне крађе, али то није ништа неуобичајено, јер када кроз земљу прође велики број људи, има и некога ко је склон кршењу закона, рекао је Ковачевић и додао да је то у односу на криминалитет у Србији - "статистичка грешка".

Ковачевић је казао да је после маја 2020. године у Крњачи и другим центрима за азил било заражавања, и да то нису били само мигранти, већ и запослени у Комесаријату за избеглице и миграције.





"Доста људи у Комесаријату је, такође због тог концепта 'колективног смештаја', заражено. То што је Влада Србије урадила затварањем прихватних центара и центара за азил, направила је велики ризик, јер је у таквим смештајима могло да дође до масовног заражавања", навео је он.

Од јуна до данас међу мигрантском популацијом било је укупно 26 оболелих од корона вируса, "углавном без значајних компликација и без смртних исхода", речено је за агенцију Бета из Комесаријата за избеглице и миграције у Србији.

Тренутно у Србији у 18 прихватних центара за азил борави 6.229 миграната, а епидемилошка ситуација у тим центрима се процењује као "стабилна".

Naslov: Gost-Ivan Simić,advokat

387

Advokat Ivan Simić je govorio o procesu povrata srpske imovine u Hrvatskoj.Kaže da se u Hrvatskoj sprovodi suptilno pravno nasilje protiv preduzeća i da bi srpsko prvosuđe trebalo da promeni pristup tretiranju pravnih pitanja koja se tiču imovine hrvatskih preduzeć u Srbiji. Srpsko pravosuđe je sve odluke donelo u korist hrvatskih preduzećaa,dok hrvatsko pravosuđe nema nijednu odluku.

Vreme: 25.01.2021 07:05
Medij: srbijadanas.com
Link: https://www.srbijadanas.com/vesti/drustvo/prva-srpkinja-sa-doktorskom-stipendijom-na-notr-damu-
Autori: Redakcija
Teme: Vladimir Cucić

Naslov: Prva Srpkinja sa doktorskom stipendijom na Notr Damu: Jelena proučava stvari koje su za Evropu misterija



Biološka antropologija ne postoji kao akademska disciplina na Starom kontinentu, a naša naučnica briljira radeći istraživanja iz te oblasti

Znate li vi da na svetu postoji jedna Srpkinja koja se bavi istraživanjima kakvih nema u Evropi? Da je njene kolege iz evropskih zemalja, posle konferencijskih prezentacija, gledaju u čudu i pitaju je: "Kako ovo?". Ako ranije niste znali, sad znate - mi imamo Jelenu Janković Ranković (39), prvu damu iz Srbije koja je, do sada, dobila stipendiju za doktorske studije antropologije na prestižnom Univerzitetu Notr Dam du Lak (Notre Dame du Lac) u Indijani (SAD). A znate li šta je još zanimljivije? Pa ona o antroplogiji veći deo svoje akadamske karijere nije ni razmišljala! "Kako ovo?" - sad je red da se i mi priupitamo... Ali, doći ćemo i do toga, prvo moramo da kažemo da nije reč o "običnoj" antropologiji i da dopustimo sagovornici portala Srbija Danas, iz dalekog Saut Benda u već pomenutoj Indijani, da kaže zbog čega je dobila stipendiju i koja je tema njene doktorske studije... - Biokulturološki pristup evaluaciji psihosocijalnih stres medijatora u ranjivim zajednicama - izgovara Jelena kao "dobar dan". Au, kakve teške prve reči za upoznavanje sa nekim... Ali, obećavamo, ovo će biti jedino, i to trenutno, nerazumljivo u tekstu - ne samo što ćemo to razjasniti, nego nema razloga za brigu - niko u Evropi se ne bavi time i nema nikog pozvanijeg da nam to objasni od Jelene Janković Ranković. A mnogo je važna tema, pogotovo za nas u Srbiji. - U Evropi generalno ne postoji biološka antropologija - to je, da tako kažem, manje-više zastupljeno u Americi. Antropologija, kako se ovde posmatra, jeste disciplina koja ima četiri poddiscipline, i to su: arheologija, biološka antropologija, kulturološka antropologija i lingvistička antropologija. Konkretno, u mom odseku insistira se na tome da svaki student prođe trening kroz sve četiri poddiscipline i da primeni jedan integrativni pristup u svom istraživanju. Kroz takav pristup ja objašnjavam fenomen nasilnih migracija i kako to kod migranata utiče ne samo na njihovo zdravlje i fiziologiju, nego i na njihovo svakodnevno funkcionisanje, tradiciju, shvatanja, kulturu... Poenta je istražiti čitav put migracije, ali da to, osim akademskog doprinosa, ima i praktične implikacije - da se unaprede politike koje se direktno odnose na migracije, izbeglice i migrante, njihovo uključivanje u društvo, integraciju, pomoć... Univerziteti u Americi koji imaju vodeće programe u oblasti migracija i izbeglica su Notr Dam i Jejl - kaže Jelena. Naša naučnica imala je prilike da se bavi tim istraživanjem upravo u Beogradu, radeći sa migrantima u našem glavnom gradu od 2016/17. godine. - Zahvaljujući nagradi američke Nacionalne fondacije za nauku, koja daje nagrade studentima doktorskih nauka za njihova disertacijska istraživanja, kao i finansijskoj podršci Fondacije za otvoreno društvo, omogućeno mi je da radim istraživanje u Beogradu. Te nagrade, u stvari, upravo omogućavaju terenski rad, neophodan za antropologiju. Moje istraživanje je bazirano u Srbiji, a pokušavam da ga sprovodim i u Keniji. U Beogradu sam imala punu podršku Komesarijata za migracije i izbeglice, naročito Ivana Gerginova, pomoćnika komesara i komesara Vladimira Cucića. Ivanu je organizovan i put 2019. godine, pa je ovde na Notr Damu održao i predavanje u vezi sa celom temom. Štaviše, saradnja je bila tako dobra, da je u planu i njen nastavak, samo ćemo videti sad kako će se sve odvijati zbog pandemije korona virusa. A osim Komesarijatu, veliku zahvalnost dugujem i samim učesnicima, bez njihovog razumevanja, dobre volje i saradnje ne bi ni bilo ovog istraživanja - istakla je Jelena. Rad sa migrantima je "neobičan", u smislu da biokulturni antropolog mora da opravda i prefiks "bio" u tituli, a on se odnosi na medicinski deo

istraživanja. - Ljudima se kao uzorci uzimaju nokti, ali rade se i drugi testovi - ja praktično uzimam tri biomarkera koji su mi indirektni pokazatelji endokrinološkog, kardio-vaskularnog i imunog sistema. To je taj biološki deo istraživanja, i to je ono što je bilo čudno kolegama u Evropi. Kada sam na konferencijama tokom 2019. godine prezentovala svoje istraživanje u Velikoj Britaniji, Španiji i Nemačkoj, to im je privuklo pažnju... prilično su bili zaintrigirani u pozitivnom smislu, pokušavajući da shvate kako to uopšte pripada antropologiji. A ja sam, s druge strane, presrećna, jer sam u prilici da razgovaram sa kolegama o biološkoj strani mog istraživanja... jer volim taj integrativni pristup u mom radu koji nije zastupljen u Evropi - sa zadovoljstvom zaključuje Jelena Janković Ranković. I to je ono gde smo zatekli Jelenu u ovom trenutku. A šta je sve vodilo do njega? E, to je tek priča, priča o požrtvovanju, o učenju, o prijateljstvu, o ljubavi, to je i odgovor na pitanje - kako antropolog, kada do pre par godina o antropologiji nije ni razmišljala? Obećali smo odgovor, i nećemo vam ostati dužni... Ima jedna sjajna rečenica u "Alhemičaru" fantastičnog (ako ga ne volite, onda običnog) Paula Koelja: "Ako nešto dovoljno jako želiš, ceo univerzum će da se uroti da ti se želja ispuni". Možda - ali možda - Jelena u nekom trenutku nije dovoljno jako znala šta dovoljno jako želi, ali univerzum joj je bez obzira na sve poslao jednog Marka Karadžića, jednu Sanju Nikolin, jednog Rahula Oku, a pre njih i celu porodicu i Nenada Rankovića - svi ti divni ljudi su se "urotili" da svet stavi Jelenu na naučničku nisku bisera, grupu ljudi koji su zadužili svet ili ga još zadužuju, a rođeni su u našoj Srbiji. Ne verujete u tu "urotu"? E pa dobro, da krenemo redom... - Rođena sam u Beogradu, tu završila osnovnu i srednju školu, zatim Fakultet za specijalnu edukaciju i rehabilitaciju 2006. godine, za specijalnog pedagoga. Specijalističke strukovne studije - Master iz "Strategija i metoda nenasilne društvene promene" sam završila na Fakultetu političkih nauka, gde sam dobila punu stipendiju Centra za primenu nenasilnih akcija i strategija - i bila u prvoj generaciji studenata tog programa... 2011. sam završila te studije. Jelena je u međuvremenu i radila, ali godinu dana kasnije priča počinje da poprima drugačiji tok... - Sve je počelo sa mojim drugom Markom Karadžićem, koji je te 2012 godine već studirao na Univerzitetu Notr Dam u Indijani (SAD). Pričali smo o njegovom iskustvu na master program Međunarodnih studija mira, kao i mogućnosti da se i ja ohrabrim i apliciram za taj program. Marko je bio uveren da su obrazovanje i radno iskustvo koje imam idealni i komplementarni onome čemu su težili ljudi koji su radili na tom programu na Notr Damu. Ohrabrivanje je došlo i od strane moje dobre prijateljice Sanje Nikolin, koja je studirala i živela u inostranstvu i čije mišljenje jako uvažavam. Iako sam dugo razmišljala o usavršavanju u inostranstvu, nikada nisam napravila taj prvi korak koji bi me vodio ka tom cilju. Sećam se kao da je bilo juče tog novembarskog telefonskog razgovora sa Sanjom koja me je odmah pitala: "Jelena, da li si poslala potrebna dokumenta univerzitetu?" Na moj negativan odgovor, ona mi je kratko rekla:"Sad ili nikad!"I tako sam uz podršku i podsticaj mojih prijatelja i porodice odlučila da konkurišem na Notr Damu. Nakon par meseci dobila sam pozitivan odgovor i poziv da se pridružim univerzitetu uz punu stipendiju za Međunarodne studije mira - počinje "američki deo" priče Jelena. O ne, nije tu univerzum rekao poslednju reč, tek je počeo... - Posle dobijanja stipendije otišla sam 2013. na Notr Dam na master i diplomirala 2015. godine. Ali, ja sam danas biokulturni antropolog, a do 2015. godine moja akademska istorija nema veze sa tom disciplinom. Sa antropologijom sam se prvi put upoznala 2015. godine na poslednjem semestru master studija, kada sam isla na predavanja iz dva antropološka predmeta. I ja sam prosto... ja sam se zaljubila! Ja ne znam drugačije... ali ja sam se toliko pronašla u toj disciplini... ovo je oblast u kojoj želim da nastavim svoje dalje usavršavanje - priča Jelena kroz smeh. To njeno ogromno interesovanje nije moglo da prođe nezapaženo. - Meni je profesor, koji je držao ta dva časa antropologije, negde na polovini semestra prišao i rekao mi: "Jelena, ja želim da razgovaram sa tobom o tvojoj budućnosti". Bilo mi je drago da je neko prepoznao moju posvećenost, trud i rad, kao i želju da se dalje obrazujem u antropologiji. Njegova inicijativa odnosila se na doktorske studije na Notr Damu. U tom momentu sam pomislila:"Nema šanse...Da li želim da ostajem još pet godina u Americi, daleko od kuće, porodice, prijatelja..." Moja želja je bila da obrazovanje nastavim u Evropi, gde program traje tri godine. Odmah sam rekla: "Hvala, pet godina je baš mnogo, ja već imam dva mastera..." Mogla je možda priča iz Notr Dama tu da se završi, kad bi se filmske priče tek tako završavale. Ali ne, očekuje nas još jedan preokret, još jedno prijateljsko "gurkanje" u pravom smeru. - Naši razgovori oko doktorskih studija trajali su mesecima, kao i moja nedoumica kakvu odluku da donesem. U međuvremenu sam diplomirala u maju 2015. godine. Tada sam i počela da radim na Institutu za međunarodni razvoj na Notr Damu i smišljam šta ću dalje - da li se vraćam za Evropu, da li se vraćam kući, da li ostajem tu gde jesam? Sa mojim profesorom sam nastavila saradnju na projektima u okviru mog rada na Institutu. Sve vreme me ubeđivao da ostanem na Notr Damu i baš tu nastavim moje studije iz antropologije. Često mi je govorio: "Jelena, ti jako puno možeš da pružiš našem odseku...i doprineseš ovoj disciplini". Istorija se ponovila... Donosim odluku u poslednjem trenutku, kao i prilikom upisa na master studije decembra 2012. Presudili su uslovi koje mi je Notr Dam nudio, kao i ogromna želja mog profesora da mi pomogne da ostvarim svoj pun potencijal u

ovoj disciplini. Odluka nije bila laka, ali shvatila sam da je ovaj Univerzitet idealan za sve ono sto želim da postignem. I tako sam postala prva naša studentkinja koja je dobila stipendiju za doktorske studije iz antropologije na Notr Damu. Ko je pratio priču od početka sad to sigurno zna, ali ipak da pitamo - da li možemo da znamo kako se zvao taj profesor? - Pa naravno. Doktor Rahul Oka - kroz osmeh kaže Jelena.

Datum: 21.01.2021
Medij: Napred-Valjevo
Rubrika Bez naslova
Autori: Redakcija
Teme: Komesarijat za izbeglice Republike Srbije

Napomena:
Površina: 416

Naslov: U cilju veće bezbednosti

Strana: 12



ЗАХТЕВИ МЕШТАНА БОГОВАЂЕ ЋЕ БИТИ ПРЕДОЧЕНИ ВЛАДИ РЕПУБЛИКЕ СРБИЈЕ И КОМЕСАРИЈАТУ ЗА ИЗБЕГЛИЦЕ И МИГРАЦИЈЕ

У циљу веће безбедности

Разматрајући захтеве Савета МЗ Боговађа у вези са боравком миграната и безбедносном ситуацијом у Боговађи, која је кулминирала недавним инцидентним ситуацијама у Центру за азил, Савет безбедности Скупштине општине Лајковац донео је закључак који ће ових дана послати на адресу Владе Републике Србије и Комесаријата за избеглице и миграције. Савет безбедности је детаљно размотрио све аспекте сложених околности и формулисао Закључак у циљу превазилажења ситуације у Боговађи, а којим се оснивачима привременог Центра за лица тражиоце азила у овој месној заједници тражи да по хитном поступку затвори Центар и да се његови тренутни корисници, односно тражиоци азила у Републици Србији преместе у друге адекватне објекте из безбедносних разлога, како становништва тог дела општине Лајковац, тако и јавних установа које се налазе у непосредној близини Центра (објекти Војске РС, Православни манастир Боговађа из 15. века са женским монаштвом и издвојени објекат ОШ „Миле Дубљевић" који похађају деца из Боговађе и Доњег Лајковца). Истовремено, предлаже се Влади РС и Комесаријату за избеглице и миграције РС да донесу одговарајуће хитне мере (ограничење слободе кретања ван Прихватног центра свим малолетним корисницима без надзора законског старатеља, издавање дела простора Центра у Боговађи ради стварања услова за формирање малопродајног објекта мешовите робе намењених корисницима Центра, унапређење систам физичко-техничког обезбеђења објекта Центра са акцентом на контролу уласка и изласка, промену у начину руковођења Центром од стране радника Комесаријата за избеглице у погледу дужег задржавања једног лица као руководиоца Центра, прецизирање и доношење строжијих критеријума за утврђивање идентитете и старости лица тражилаца азила).



Након инцидента који се крајем године догодио у Центру за азил Боговађа на иницијативу мештана одржан је састанак Савета месне заједнице на коме су присуствовали и представници свих релевантних структура. Том приликом су дефинисани захтеви мештана Боговађе у вези са боравком миграната који су предати локалној самоуправи, а Закључак који потписује председник Савета за безбедност СО Лајковац Немања Петровић је реакција локалне самоуправе на њихове постављене захтеве.

kliping centar Srbije
www.ninamedia.rs

Datum: 26.01.2021
Medij: RTS1
Emisija: Jutarnji program/RTS
Autori: Redakcija
Teme: Migranti/azilanti; Migracije

	Početak	Trajanje
Emisija	26.01.2021 06:00:00	300:00
Prilog	26.01.2021 07:00:00	0:23

Naslov: Pronađena tela u snegu

Radnici zimske službe tokom akcije čišćenja snega na planini Papuk pronašli su dva tela.Prve informacije govore da bi se moglo raditi o migrantima koje su hladnoća i sneg zatekli na Papuku. Još nije poznato je li osim njih bilo još ljudi čija su tela možda prekrivena snegom.

Vreme: 26.01.2021 14:04
Medij: b92.net
Link: https://www.b92.net/info/vesti/index.php?yyyy=2021&mm=01&dd=26&nav_category=167&nav_id=18
Autori: Redakcija
Teme: Međunarodna organizacija za migracije (IOM)

Naslov: BiH: Spaseno šestoro migranata na granici s Hrvatskom - Info



Šestoro ilegalnih migranata koji su pokušali da uđu u Hrvatsku iz BiH po dubokom snegu spasli su pripadnici Gorske službe spasavanja iz Bihaća.

Gorska služba je saopštila da su njihovi pripadnici u ponedeljak intervenisali na području planine Plješevice, koja se proteže duž granice sa Hrvatskom, nakon što su tamo u snežnim nanosima primećena četvorica muškaraca i dve žene koji su zalutali u pokušaju da ilegalno pređu granicu. Spasilački tim probio se kroz snežne nanose na motornim sankama stigavši tako do ilegalnih migranata, koji su bili bez povreda, ali promrzli, a nakon toga su evakuisani i predati Međunarodnoj organizaciji za migracije, prenosi portal Nezavisne. Pratite nas na našoj Facebook i Instagram stranici, Twitter nalogu i uključite se u našu Viber zajednicu.

Datum: 27.01.2021
Medij: Politika
Rubrika Ekonomija
Autori: Marija Brakočević
Teme: Izbeglice iz EX Jugoslavije; Readmisija
Naslov: Nova strategija zapošljavanja bez mišljenja sindikata

Napomena:
Površina: 583

Strana: 10

Нова стратегија запошљавања без мишљења синдиката

Главни циљ је омогућавање континуираног раста запослености, а посебна пажња биће усмерена на раднике који се теже запошљавају

Стратегија запошљавања за период 2021–2026. године би, како је раније најављено, требало да буде усвојена до краја јануара, а о том стратешком документу недавно је организована и јавна расправа. У међувремену су прикупљена и мишљења министарстава, а чека се и завршна реч Социјално-економског савета, после чега предлог стратегије иде на усвајање. Главни циљ је омогућавање континуираног раста запослености, а посебна пажња биће усмерена на категорије људи који се теже запошљавају, међу којима су млади, жене, особе са инвалидитетом...

Ипак, у креирању овог документа, па чак ни у јавној расправи, нису учествовали баш сви синдикати, што су за наш лист потврдили у Асо-

Тражили смо и да се нађе начин за мотивисање незапослених да се чешће пријављују на биро рада, да НСЗ има у потпуности увид у средства која се прикупљају по основу доприноса, али ништа од тога неће бити део стратегије, каже Сања Пауновић, из Савеза самосталних синдиката

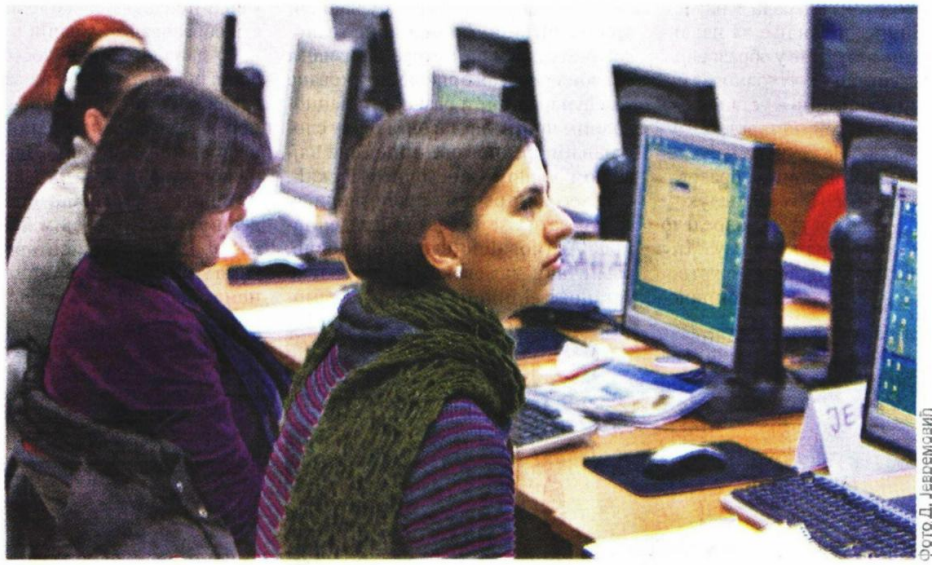

Фото Д. Јевремовић

цијацији слободних и независних синдиката. Нису чак ни упознати са садржајем овог важног документа, нити им је познато када ће бити усвојен. У Савезу самосталних синдиката Србије су, међутим, питани за мишљење о предлогу нове стратегије, али њихове идеје нису унете у текст предлога, потврдила је Сања Пауновић, *из Савеза самосталних синдиката.*

– Тражили смо да се нађе начин за мотивисање незапослених да се чешће пријављују на биро рада, да се увежу сви регистри о запосленима и незапосленима у земљи, да Национална служба запошљавања има у потпуности увид у средства која се прикупљају по основу доприноса и како се користе и, на крају, да се врате доприноси за случај незапослености од стране послодаваца. Ништа од тога неће бити део стратегије, испоставило се да нас је држава питала само да би се рекло да нас је питала – истиче Пауновићева.

А у предлогу нове стратегије је наведено да је у 2019. удео дугорочно незапослених у укупном броју незапослених на евиденцији НСЗ-а био 66 процента, а стопа дугорочне незапослености 6,1 одсто. На крају 2026. године се очекује да ће применом стратегије тај удео дугорочно незапослених бити 61 проценат, а да ће стопа дугорочне незапослености износити 1,9 одсто, што је смањење за пет, односно 4,2 процента у односу на претходни период. Планирана издвајања за активне политике запошљавања пројектована Акционим планом запошљавања (АПЗ) су на 0,2 одсто бруто домаћег производа (БДП) у 2026, за разлику од 2019. када је удео издвајања за мере АПЗ-а у БДП-у био 0,08 одсто.

Ипак, поводом завршетка јавне расправе о овом стратешком документу, недавно се огласила Радна групе Националног конвента за ЕУ за преговарачко поглавље 2 и 19. Сматра да Предлог Националне стратегије запошљавања за период 2021–2026. представља корак уназад у односу на претходну стратегију, с обзиром на то да су планирана издвајања за активне мере запошљавања пројектована на 0,2 одсто БДП-а у 2026. години.

Као координатор групе, Фондација Центар за демократију је подсетила да је у претходној стратегији у 2020. као циљана вредност наведено 0,5 одсто БДП-а.

– Са тако скромним издвајањима Србија ће и даље остати на зачељу Европе и са најнижим обухватом мерама АПЗ-а. У 2018. у мере АПЗ-а у Србији је укључено 5,1 од 100 незапослених, док је у ЕУ најмањи обухват имала Румунија (5,3), а највећи Белгија (76,5). Обухват незапослених мерама АПЗ-а у 2019. пао је на 4,7 одсто – наведено је у саопштењу.

Предлог нове стратегије планира скромна издвајања АПЗ-а пројектована на 0,2 одсто БДП-а упркос оцени из извештаја Европске комисије о напретку Србије за 2020. у којој се наводи да „недостају адекватни финансијски и институционални ресурси за запошљавање и социјалну политику".

Иако се у циљевима стратегије спомињу инклузивност тржишта рада, достојанствен рад и квалитет послова, предложене мере не воде ка креирању квалитетних радних места.

Изостале су веома важне интервенције за уклањање препрека за укључивање на тржиште рада (на пример, развој услуга бриге о деци и старијима као подршка женама на тржишту рада).

– Док је претходна стратегија дефинисала циљеве за унапређење положаја 10 група теже запошљивих, а међу њима су били и Роми, повратници по споразуму о реадмисији, рурално становништво, интерно расељени и избеглице, вишкови запослених, предлог нове стратегије предвиђа мере за свега четири групе: раднике социјалне заштите, жене, младе и особе са инвалидитетом – подсећа Радна групе Националног конвента за Европску унију.

Марија Бракочевић

kliping centar Srbije
www.ninamedia.rs

Datum: 27.01.2021
Medij: Dnevnik
Rubrika Novi Sad
Autori: Redakcija
Teme: Izbeglice iz EX Jugoslavije

Napomena:
Površina: 179

Naslov: AKCIJA SAKUPLjANjA SMEĆA U VETERNIKU

Strana: 15



АКЦИЈА САКУПЉАЊА СМЕЋА У ВЕТЕРНИКУ: На иницијативу незваничних представника станара и самих станара, који су се у јуну прошле године уселили у избеглички комплекс у Радничкој и Улици војводе Бојовића у Ветернику, за викенд је одржана акција сакупљања смећа. Пошто је тај неосветљени крај Ветерника идеално место за окупљање група младих током ноћи, јавио се велики проблем отпада у пролазима зграда и на зеленим површинама, на који су станари тог комплекса одговорили тако што су засукали рукаве, те су у недељу, 24. јануара, у подне изашли заједно са својом децом, и на дистанци и с рукавицама, склонили сав расути отпад. Неки од станара су обезбедили џакове, неки рукавице и дезинфекциона средства, а појединци су понели и сокове и чаше да би се, након рада, уз упознавање и разговор, почастили.

Текс и фото: **Д. Андулајевић**



kliping centar Srbije
www.ninamedia.rs

Datum: 27.01.2021
Medij: Objektiv
Rubrika u objektivu
Autori: Milica Maksimović
Teme: Migranti/azilanti
Naslov: ŽENSKA PAMET, MUŠKA STVAR

Napomena:
Površina: 169

Strana: 3

U fokusu

PIŠE:
MILICA MAKSIMOVIĆ
Urednica lajfstajl rubrike

ŽENSKA PAMET, MUŠKA STVAR

Rat u Siriji, sukobi u Iraku, veliki protesti u Austriji, italijanski zdravstveni sistem pred kolapsom. Amerika u žiži interesovanja zbog opasnosti od građanskog rata. Sve se ovo dešava u eri kad su žene vrat, a muškarci glava. Lagano, vreme se menja. Menja se svet, pa tako i razmišljanje, predrasude gube smisao baš u inat malograđanskim mizoginim stavovima. Muškarac da brani, žena da čuva. E, tu dolazimo do ključne tačke naše polemike. Kamala Haris – potpredsednica Amerike, Hilari Klinton – kandidat za predsednika, bivša senatorka. Sana Marin – premijerka Finske, zalaže se za kraću, četvorodnevnu radnu nedelju. Angela Merkel – kacelarka Nemačke. Džasinda Ardern – novozelandska premijerka, tvorac efikasne politike za kovid. Megan Markl – vojvotkinja od Saseksa. Ana Brnabić – premijerka Srbije. I na kraju Melanija Tramp. Bivša prva dama Amerike, prva dama migrantkinja, prva dama s najviše stila. Sve nabrojane dame bile su u senci velikih muškaraca, njihova briljantnost, elokventnost, samopouzdanje, ostali su u senci muških imena na tabloidnim stranama. Sve se okreće, više ništa neće biti isto. U kriznim situacijama, teškim vremenima, ceo svet oslanjao se na žene. Šta nas to čeka sada, kada su glavni akteri na političkoj sceni upravo te žene iz senke? Hoćemo li biti zbrinuti? Hoće li se ratovi završiti? Hoćemo li konačno evoluirati? Možda je došlo vreme da devojčice sa kikicama koje sada sede u klupama i igraju lastiš menjaju svet. Vreme je da muški princip agresivne sigurnosti konačno zameni sofisticiranost, briga, empatija. U svetu koji je došao do svog vrhunca, vreme je da žene uzmu mušku stvar u svoje ruke.



kliping centar Srbije
www.ninamedia.rs

Vreme: 26.01.2021 21:19
Medij: slobodnaevropa.org
Link: https://www.slobodnaevropa.org/a/31070451.html
Autori: Redakcija
Teme: Međunarodna organizacija za migracije (IOM)

Naslov: Ministri dogovorili: Nema novih migrantskih kampova u Kantonu Sarajevo



Neće biti novog prijema migranata u migrantskom kampu u Blažuju, nadomak Sarajeva, niti formirani novi migrantski kampovi u Kantonu Sarajevo, zaključeno je 26. januara na sastanku ministra unutarnjih poslova Kantona Sarajevo Admira Katice i ministra sigurnosti Bosne i Hercegovine Selme...

Neće biti novog prijema migranata u migrantskom kampu u Blažuju, nadomak Sarajeva, niti formirani novi migrantski kampovi u Kantonu Sarajevo, zaključeno je 26. januara na sastanku ministra unutarnjih poslova Kantona Sarajevo Admira Katice i ministra sigurnosti Bosne i Hercegovine Selme Cikotića. Na sastanku je rečeno i da će Ministarstvo unutarnjih poslova Kantona Sarajevo ojačati suradnju sa Službom za poslove sa strancima u cilju adekvatnijeg tretiranja migranata na području tog kantona. "Naredne sedmice ću sa ministrom sigurnosti BiH i načelnikom Općine Ilidža obići migrantski kamp u Blažuju, te utvrditi potrebne mjere za unapređenje sigurnosti. Inicirali smo jasnije definiranje 'kućnog reda' u okviru migrantskih kampova, pojačanu ulogu policijskih službenika, te nabavku potrebne materijalno-tehničke opreme za policiju", kazao je na sastanku ministar Katica, saopćeno je iz Službe za protokol i press Kanton Sarajevo. Na sastanku su prisustvovali i ministar unutarnjih poslova Unsko-sanskog kantona, načelnik Sektora uniformirane policije, direktor Granične policije, direktor Službe za poslove sa strancima, te šefica Ureda Međunarodne organizacije za migracije (IOM) Bosni i Hercegovini. Sastanak je dogovoren nakon incidenta u migrantskom kampu Blažuj, u kojem je, prema navodima Ministarstva unutarnjih poslova (MUP) Kantona Sarajevo, sudjelovalo 2.000 migranata, ozlijeđena su dva policajaca i jedan uposlenik IOM-a. Nakon toga, u pretresima nekadašnje kasarne Blažuj u kojoj su smješteni migranti, koje su izvršili pripadnici MUP-a Kantona Sarajevo, pronađeno je 17 osoba za koje su postojali podaci da su počinitelji kaznenih djela u BiH i zemljama u okruženju, te su isti predati u nadležnost Službe za poslove sa strancima BiH. U saopćenju Ministarstva sigurnosti BiH se navodi da je dogovoreno da kantonalne policije ojačaju suradnju i koordinaciju sa Službom za poslove sa strancima kako bi se spriječili mogući incidenti i druga kaznena djela koja vrše migranti.

Vreme: 26.01.2021 21:44
Medij: alo.rs
Link: https://www.alo.rs/vesti/hronika/grupa-migranata-u-centru-beograda-napala-obezbedenje-i-opljackala-
Autori: Alo!
Teme: Migranti/azilanti

Naslov: Grupa migranata u centru Beograda napala obezbeđenje i opljačkala butik: Žestok sukob trajao desetak minuta (VIDEO)

Večeras u centru Beograda dogodila se brutalna pljačka butika "Zare" od strane grupe migranata

Incident se dogodio oko 18 časova kada je oko desetak migranata ušlo u objekat i sukobilo se sa dva člana obezbeđenja. Obračun je trajao oko desetak minuta, a očevidac sa lica mesta događaja navodi da su ostali muškarci samo posmatrali ovaj sukob. Na kraju, migranti su iz butika uspeli da iznesu jednu jaknu i trčeći se udalje od butika.

Vreme: 26.01.2021 21:48
Medij: 24sedam.rs
Link: https://24sedam.rs/beograd/grupa-migranata-opljackala-zaru-u-sred-beograda-obracun-sa-radnicima-
Autori: Redakcija
Teme: Migranti/azilanti

Naslov: Grupa migranata opljačkala Zaru u sred Beograda: Obračun sa radnicima trajao 10 minuta (VIDEO)



Grupa od desetak migranata večeras je opljačkala "Zaru" u Knez Mihajlovoj ulici u centru Beograda. Video snimak koji se našao na Instagram stranici Moj Beograd, postavila je anonimna autorka na kome se jasno vidi kako su

0

Grupa od desetak migranata večeras je opljačkala "Zaru" u Knez Mihajlovoj ulici u centru Beograda.

Video snimak koji se našao na Instagram stranici Moj Beograd, postavila je anonimna autorka na kome se jasno vidi kako su migraniti izveli "upad" u prodavnicu renomiranog španskog brenda.

-Kako je autorka rekla, dva radnika obezbeđenja su im se suprotstavljala čitavih 10 minuta koliko je i trajao sam obračun, dok su ostali muškarci samo posmatrali! Za to vreme uspeli su da ukradu jednu jaknu - piše na stranici "Moj Beograd".

Vreme: 26.01.2021 22:03
Medij: fakti.org
Link: http://www.fakti.org/globotpor/sarajevo-bi-agenciju-za-ilegalne-migrante-srpska-odlucno-protiv
Autori: Redakcija
Teme: Međunarodna organizacija za migracije (IOM)

Naslov: Sarajevo bi agenciju za ilegalne migrante, Srpska - odlučno protiv



MAJKIĆ: ILEGALNE MIGRANTE NAPROSTO TREBA VRAĆATI U ZEMLJE IZ KOJIH SU DOŠLIDušanka Majkić* Selmo CIKOTIĆ: Nova inicijativa Ministarstva bezbednosti je da se teret migrantske krize ravnomerno rasporedi

Sarajevo bi agenciju za ilegalne migrante, Srpska - odlučno protiv

Sarajevo bi agenciju za ilegalne migrante, Srpska - odlučno protiv

22:03 26.01.2021.

MAJKIĆ: ILEGALNE MIGRANTE NAPROSTO TREBA VRAĆATI U ZEMLJE IZ KOJIH SU DOŠLI

Dušanka Majkić

* Selmo CIKOTIĆ: Nova inicijativa Ministarstva bezbednosti je da se teret migrantske krize ravnomerno rasporedi na teritoriji cele BiH, te da se formira nova agencija koja bi se isključivo bavila brigom o ilegalnim migrantima

* Zamenik predsedavajućeg Zajedničke komisije za odbranu i bezbednost Dušanka MAJKIĆ: Formirati još jedno telo prosto je apsurdno, a pogotovo je apsurdno što bi bilo formirano na način da se ne osloni na institucije BiH nego da se naslanja na IOM, za koji smo i do sada konstatovali da ne znamo ni koliko je EU kroz to telo plasirala u BiH novca niti za šta je taj novac upotrebljen, niti kome se podnosi izveštaj

---

SARADNJA i koordinacija svih policijskih agencija uključenih u upravljanje migracijama biće podignuti na viši nivo kako bi se očuvao javni red i mir, ali i poboljšala bezbednost građana koji žive u blizini prihvatnih centara za migrante, zaključeno je danas na sastanku predstavnika bezbednosnih agencija BiH.

Sastanku su prisustvovali ministar bezbednosti u Savetu ministara Selmo Cikotić, direktor Granične policije BiH Zoran Galić, direktor Službe za poslove sa strancima BiH Slobodan Ujić, ministar unutrašnjih poslova Kantona Sarajevo Admir Katica, ministar unutrašnjih poslova Unsko-sanskog kantona Nermin Kljajić, te šef Misije Međunarodne organizacije za migracije u BiH Laura Lungeroti.

Cikotić je naveo da je "nova inicijativa Ministarstva bezbednosti da se teret migrantske krize ravnomerno rasporedi na teritoriji cele BiH, te da se formira nova agencija koja bi se isključivo bavila brigom o ilegalnim migrantima".

Cikotić je dodao da je namera da domaće institucije i bezbednosne agencije u potpunosti preuzmu upravljanje migracijama u BiH.

Zamenik predsedavajućeg Zajedničke komisije BiH za odbranu i bezbednost Dušanka Majkić izjavila je Srni da ne dolazi u obzir nikakvo novo odeljenje u sastavu Ministarstva bezbednosti u Savetu ministara koje najavljuje ministar bezbednosti Selmo Cikotić i koje bi se bavilo migrantima.

Selmo Cikotić

"U okviru Ministarstva bezbednosti u Savetu ministara već postoji Sektor za migracije, koji bi trebalo da se bavi planiranjem i sprovođenjem politike u oblasti migracija u BiH. Osim toga, postoji Služba za poslove sa strancima. Zadatak ove službe je da se prvenstveno bavi nadzorom i kontrolom kretanja i

boravka stranaca u BiH. Formirati još jedno telo prosto je apsurdno, a pogotovo je apsurdno što bi bilo formirano na način da se ne osloni na institucije BiH nego da se naslanja na IOM, za koji smo i do sada konstatovali da ne znamo ni koliko je EU kroz to telo plasirala u BiH novca niti za šta je taj novac upotrebljen, niti kome se podnosi izveštaj", pojasnila je Majkićeva.

Ona je dodala i da se tom inicijativom ministra bezbednosti /u Savetu ministara/ Selme Cikotića indirektno šalje poruka da će BiH i dalje ostati "parking-prostor za migrante".

"Neke snage u BiH imaju nameru da zadrže ilegalne migrante u ovoj zemlji. S druge strane, i EU ima istu nameru i njoj odgovora da migranti ostanu u BiH, da povremeno primi određeni broj od koga bi ona mogla imati koristi kao radne snage, a sve ono što joj ne bude trebalo da ostane na prostoru BiH. To je nekorektan odnos EU prema BiH, znajući u kakvom se stanju ona nalazi", konstatovala je Majkićeva.

Ona je poručila da migrante treba vraćati u zemlje njihovog porekla.

Datum: 27.01.2021
Medij: Objektiv
Rubrika Bez naslova
Autori: Redakcija
Teme: Migranti/azilanti

Napomena:
Površina: 62

Naslov: Migranti upali u butik

Strana: 16



Migranti upali u butik



Grupa migranata sinoć je oko 18 časova napravila haos usred Knez Mihailove ulice. Naime, upali su u jedan butik i pokušali da pokradu stvari, dok su kupci zbunjeno gledali. Više mladića napalo je obezbeđenje koje se sa njima borilo desetak minuta. Ostali muškarci koji su se tu zatekli su gledali sukob sa strane. Lopovi su uspeli da otmu jednu jaknu. Pozvana je policija, koja je napravila uviđaj.

Datum: 27.01.2021
Medij: Srpski telegraf
Rubrika Hronika
Autori: Redakcija
Teme: Migranti/azilanti

Napomena:
Površina: 37

Naslov: Migranti pravili haos u centru Beograda

Strana: 12



Migranti pravili haos u centru Beograda

BEOGRAD - Grupa od desetak migranata napravila je haos sinoć u centru Beograda, pokušavajući da opljačkaju butik u Knez Mihailovoj ulici. Pljačkaši su uspeli da ukradu samo jednu jaknu.



kliping centar Srbije
www.ninamedia.rs

Datum: 27.01.2021
Medij: Večernje novosti
Rubrika Hronika
Autori: Redakcija
Teme: Migranti/azilanti
Naslov: MIGRANTI KRALI PO "ZARI"

Napomena:
Površina: 54

Strana: 10



ГРУПА МЛАДИЋА УПАЛА У БУТИК У КНЕЗ МИХАИЛОВОЈ

МИГРАНТИ КРАЛИ ПО "ЗАРИ"

ГРУПА мушкараца опљачкала је јуче бутик у Кнез Михаиловој улици око 18 часова. На видео-снимку који је настао у тренутку пљачке, види се да су младићи ушли у сукоб са два мушкарца који раде у обезбеђењу бутика. Како се незванично наводи, сукоб је трајао десетак минута. А младићи су успели да украду једну јакну. Како се у опису снимка може прочитати, наводно су мигранти украли јакну у овој продавници.



Фото Н. Скендерија

Datum: 27.01.2021
Medij: Kurir
Rubrika Hronika
Autori: A.S.B.
Teme: Migranti/azilanti
Naslov: Migranti opljačkali "Zaru"

Napomena:
Površina: 32

Strana: 12



INCIDENT U BEOGRADU

Migranti opljačkali „Zaru"

Grupa od desetak muškaraca, za koje nezvanično saznajemo da su migranti, opljačkali su sinoć butik „Zara" u Ulici kneza Mihaila u strogom centru Beograda, iz kog su odneli jednu jaknu. Muškarci su upali u butik oko 18 sati i sukobili se sa radnicima obezbeđenja koji su pokušali da ih spreče u krađi. Posle koškanja, kradljivci su uspeli da ukradu jednu jaknu i pobegnu. A. S. B.

kliping centar Srbije
www.ninamedia.rs

Vreme: 27.01.2021 00:52
Medij: nova.rs
Link: https://nova.rs/svet/ministri-nece-nove-migrantske-kampove-u-kantonu-sarajevo/
Autori: Redakcija
Teme: Međunarodna organizacija za migracije (IOM)

Naslov: Ministri neće nove migrantske kampove u Kantonu Sarajevo - NOVA portal



Neće biti novog prijema migranata u migrantskom kampu u Blažuju, nadomak Sarajeva, niti će biti formirani novi migrantski kampovi u Kantonu Sarajevo, zaključeno je 26. januara na sastanku ministra unutrašnjih poslova Kantona Sarajevo, Admira Katice i ministra bezbednosti Bosne i Hercegovine, Selme Cikotića. Na sastanku je rečeno i da će Ministarstvo unutrašnjih poslova Kantona Sarajevo ojačati saradnju sa Službom za poslove sa strancima u cilju adekvatnijeg tretiranja migranata na području tog kantona. "Naredne nedelje ću sa ministrom bezbednosti BiH i načelnikom Opštine Ilidža obići migrantski kamp u Blažuju i utvrditi potrebne mere za unapređenje bezbednosti. Inicirali smo jasnije definisanje 'kućnog reda' u okviru migrantskih kampova, pojačanu ulogu policijskih službenika, te nabavku potrebne materijalno-tehničke opreme za policiju", kazao je na sastanku ministar Katica, saopšteno je iz Službe za protokol i press Kanton Sarajevo. Na sastanku su prisustvovali i ministar unutrašnjih poslova Unsko-sanskog kantona, načelnik Sektora uniformisane policije, direktor Granične policije, direktor Službe za poslove sa strancima, te šefica Ureda Međunarodne organizacije za migracije (IOM) Bosni i Hercegovini. Sastanak je dogovoren nakon incidenta u migrantskom kampu Blažuj, u kojem je, prema navodima Ministarstva unutarnjih poslova (MUP) Kantona Sarajevo, učetvovalo 2.000 migranata, ozleđena su dva policajaca i jedan uposlenik IOM-a. Nakon toga, u pretresima nekadašnje kasarne Blažuj u kojoj su smešteni migranti, koje su izvršili pripadnici MUP-a Kantona Sarajevo, pronađeno je 17 osoba za koje su postojali podaci da su počinioci kaznenih dela u BiH i zemljama u okruženju, i oni su predati u nadležnost Službe za poslove sa strancima BiH. Dogovoreno je takođe da kantonalne policije ojačaju saradnju i koordinaciju sa Službom za poslove sa strancima kako bi se sprečili mogući incidenti i druga kaznena dela koja čine migranti. Pratite nas i na društvenim mrežama: Facebook Twitter Instagram

Vreme: 27.01.2021 15:44
Medij: juznevesti.com
Link: https://www.juznevesti.com/Ekonomija/Ponovo-oglasena-prodaja-vranjskog-motela-cena-73-miliona-
Autori: https://www.juznevesti.com
Teme: Komesarijat za izbeglice Republike Srbije

Naslov: Ponovo oglašena prodaja vranjskog motela, cena 73 miliona dinara manja nego pre pet godina



Nekadašnji motel "Vranje", a sada Prihvatni centar za migrante, oglašen je za prodaju po početnoj ceni od 51,6 miliona dinara, znatno nižoj nego kada je 2016. godine Osnovni sud u Vranju prvi put oglasio prodaju objekta po ceni od 124,9 miliona. Prva licitacija je zakazana za 23. februar. U ponudi su zgrada turizma površine oko 2.000 kvadrata, zgrada ugostiteljstva od oko 336 kvadrata, poslovna zgrada za koju nije utvrđena delatnost površine oko 39 kvadrata, zgrada tehničkih usluga površine 17 kvadrata, kao i građevinsko zemljište od 2,3 hektara uz objekat. Javno nadmetanje održaće se 23. februara u 11 sati na adresi Agencija za licenciranje stečajnih upravnika, Terazije br. 23, Beograd, 3. sprat, sala 301. Registracija učesnika počinje dva sata pre početka javnog nadmetanja, a završava se 10 minuta pre početka javnog nadmetanja, odnosno u periodu od 9 do 10 i 50 sati - piše u oglasu. Motel će dobiti učesnik koji prvi ponudi najvišu cenu, a ukoliko niko ne prihvati početnu cenu, nadmetanje se proglašava neuspešnim. Podsetimo, motel u Vranju prodavao se odlukom Osnovnog suda i 2016. godine kako bi se isplatile zarade za 31 radnika koji su dugovanja tražili na sudu. Tada je objekat procenjen na 124,9 miliona dinara, što je za oko 73 miliona više nego sadašnja početna cena. Razmatrale su se dve mogućnosti. Prva, ukoliko dođe do dogovora sa radnicima, da se obavi procena imovine, a da se Motel i još nekoliko lokala prodaju, s tim da ostane Hotel u centru koji takođe nije u funkciji i da radnici koji ne žele da uzmu socijalni program nastave da rade, dok je druga opcija bila klasična privatizacija. Od 2017. godine "Motel Vranje" je ustupljen na korišćenje Komesarijatu za izbeglice i migracije i služi kao prihvatni centar za migrante, a kapacitet je 240 kreveta. U prihvatnom centru su smeštene uglavnom porodice, a prema poslednjim podacima Komesarijata od pre mesec i po dana, trenutno u njemu živi oko 180 ljudi.

Datum: 28.01.2021
Medij: Politika
Rubrika Pogledi
Autori: Redakcija
Teme: Izbeglice iz EX Jugoslavije
Naslov: Napušteni vojni objekat na Zvezdari

Napomena:
Površina: 90

Strana: 23



Напуштени војни објекат на Звездари

Честитам вам 117. рођендан ваше и наше „Политике" коју читам од 1952. па све до данас, 26, јануара 2021. године. Замолио бих вас да интервенишете код Општине Звездара због војног објекта између улица Светозара Рајића и Хаџи-Мустафине број 24. Објекат има приземље, два спрата и поткровље, а основа му је у облику ћириличног слова Г.

Ту су раније становале избеглице из хрватске Крајине. Сада не станује нико, али су ту „наркићи" који урлају од шприцева. Све је зарасло у коров, прозори поразбијани.

У анексу су били смештени бирократија, књиговодство и рачуноводство, као и вод од 12 војника који су имали четири стражарска места.

Предлажем да се објекат адаптира у војне или болничке станове или да се поруши и изгради стамбена зграда (приземље, пет спратова и поткровље) као што је новоизграђени објекат преко пута у Хаџи-Мустафиној 22.

Мурат Ђ. Прашовић,
дипл. инж. архитектуре у пензији,
Београд

kliping centar Srbije
www.ninamedia.rs

Datum: 28.01.2021
Medij: Srpski telegraf
Rubrika Hronika
Autori: S. Stepanović
Teme: Migranti/azilanti
Naslov: Migranti tukli čuvare butika nasred Kneza!

Napomena:
Površina: 223

Strana: 11



TERORIZBEGLICA U CENTRU BEOGRADA NASTAVLJA SE IZ DANA U DAN



HARAJU GRADOM Snimak pljačke iz Knez Mihailove

Migranti tukli čuvare butika nasred Kneza!

BEOGRAD - Migranti koji nekoliko meseci prave probleme na beogradskim ulicama sve su opasniji! U poslednjem nezapamćenom incidentu oni su u utorak na ulazu u jednu prodavnicu odeće u Knez Mihailovoj ulici tukli dva pripadnika obezbeđenja da bi na kraju pobegli s ukradenom jaknom.

Neverovatan incident telefonom je snimila prolaznica koja je šetala pored pomenutog butika i uočila haos.

- Sve se desilo oko 18 sati i trajalo je oko 10 minuta. Dva radnika obezbeđenja pokušavala su da spreče trojicu migranata da izađu iz radnje, a da ne plate robu. Međutim, izbeglice su počele da tuku čuvare, a oni se nisu povukli iako su bili u većoj opasnosti s obzirom na to da su među njima česti obračuni noževima. Na kraju su migranti nekako uspeli da ukradu jednu mušku jaknu i istrče iz lokala - ispričala je autorka video-snimka koji kruži društvenim mrežama.

DRSKI PLJAČKAŠI USPELI DA UKRADU JEDNU MUŠKU JAKNU I ISTRČE IZ LOKALA

Ona naglašava da niko od kupaca i prolaznika nije hteo da pomogne dvojici radnika, a na video-klipu čuje se i njen vapaj u kojem pita ljude: „Što im ne pomognete?“

Policija je preuzela snimke sa sigurnosnih kamera prodavnice odeće i intenzivno radi na pronalasku drskih kradljivaca.

Nedelju dana pre ove bahate pljačke nasred Knez Mihailove ulice trojica migranata napala su Miloša A. (20) kod Beogradske autobuske stanice, gde inače borave u velikim grupama, a onda su ga tukli po glavi dok mu nisu probili bubnu opnu. Policija još ispituje taj slučaj, kao i navode da je pljačka motiv napada.

S. STEPANOVIĆ

kliping centar Srbije
www.ninamedia.rs

Datum: 28.01.2021
Medij: Informer
Rubrika Vesti
Autori: Redakcija
Teme: Migranti/azilanti
Napomena:
Površina: 47
Naslov: Romi opljačkali butik u Knezu
Strana: 10



RAZBOJNIŠTVO U BEOGRADU

Romi opljačkali butik u Knezu



Policija intenzivno traga za grupom razbojnika koji su preksinoć opljačkali butik u Knez Mihailovoj ulici u strogom centru Beograda. Oni su napali radnike obezbeđenja koji su pokušali da ih spreče. Iako se u prvom trenutku verovalo da su razbojnici migranti, istragom je utvrđeno da je reč o grupi Roma. Celu pljačku snimili su građani, ali niko od njih nije ni pokušao da pomogne obezbeđenju radnje. **E. I.**

Datum: 28.01.2021
Medij: Objektiv
Rubrika News
Autori: Redakcija
Teme: Migracije

Napomena:
Površina: 68

Naslov: Prošle godine nestao grad veličine Šapca

Strana: 14,15



Prošle godine nestao grad veličine Šapca

U 2020. godini Srbija je izgubila više od 53.000 ljudi, najvećim delom zbog korone, kaže ministar za brigu o porodici i demografiji Ratko Dmitrović.

– Nestao je grad veličine Šapca, i nije izgledalo tako pre dva-tri meseca, ali u decembru je došlo do strahovitog skoka broja umrlih, što je porast u odnosu na 2019. godinu za 15 procenata – rekao je Dmitrović.

kliping centar Srbije
www.ninamedia.rs

Datum: 28.01.2021
Medij: Objektiv
Rubrika Kriminal
Autori: KSENIJA KAPISODA
Teme: Migranti/azilanti
Naslov: MIGRANTI PLJAČKAJU PO BEOGRADU

Napomena:
Površina: 841

Strana: 18,19



PREŠLI SVE GRANICE

MIGRAN PLJAČKA po Beogr

Zaštićeniji su od naše dece, rekao je jedan od sagovornika Objektiva, posredno nam tako potvrđujući da se zaista radilo o grupi stranaca

FOTO: INSTAGRAM

Piše: KSENIJA KAPISODA

Jedan od najposećenijih butika u centru Beograda „Zara", u Knez Mihailovoj ulici, našao se u utorak uveče na meti grupe pljačkaša, koji su pokušali da otmu garderobu sa ženskog odeljenja. Odmah posle napada pojavila se informacija da se radi o grupi od desetak migranata, ali to tokom jučerašnjeg dana niko nije hteo i da nam potvrdi.

Za sam događaj se saznalo nakon što se snimak pojavio na jednoj od društvenih mreža. Prema navodnim rečima osobe koja je snimala, zabeležen je sam kraj napada, koji je trajao desetak minuta – grupa muškaraca se sa dvojicom radnika obezbeđenja skoro otimala o garderobu koju su pokušali da ukradu. Na kraju su, navodno, uspeli da otmu samo jednu jaknu.

Svedok događaja naveo je, prema prvim vestima koje su se pojavile u medijima, da niko od muškaraca koji su se zatekli na

Datum: 28.01.2021
Medij: Objektiv
Rubrika Kriminal
Autori: KSENIJA KAPISODA
Teme: Migranti/azilanti

Napomena:
Površina: 841



Naslov: MIGRANTI PLJAČKAJU PO BEOGRADU

Strana: 18,19



ITI AJU radu

Tokom 10 minuta grupa muškaraca se sa dvojicom radnika obezbeđenja skoro otimala o garderobu koju su pokušali da ukradu

Niko od muškaraca koji su se zatekli na mestu događaja nije pritekao u pomoć obezbeđenju, već su samo posmatrali ceo sukob

mestu događaja nije pritekao u pomoć obezbeđenju, već su samo posmatrali ceo sukob.
Dvojica radnika obezbeđenja koji, kako smo saznali, juče nisu radili, navodno nisu teže povređeni u napadu.

UZELI JEDNU JAKNU

O ozbiljnosti situacije možda najbolje svedoči detalj da su juče popodne u prodavnicu u Knez Mihailovoj došla dva inspektora, razgovarala neko vreme sa menadžerom i na kraju uzela od njega papirnu kesu sa, po svemu sudeći, stvarima koje bi mogle biti uvrštene u dokazni materijal protiv počinilaca, u slučaju da budu identifikovani i uhapšeni.
– Zaštićeniji su od naše dece – rekao je jedan od naših sagovornika, posredno nam tako potvrđujući da se zaista radilo o grupi migranata.

U „ZARI" ĆUTE

Prema daljim nezvaničnim saznanjima Objektiva, ovo nije prvi put da se „Zara" u Knez Mihailovoj ulici našla na meti napadača, ali, kako smo saznali, „nikada nije bilo kao ovaj put". Takođe, ova prodavnica nije i jedina u tom delu grada koja je pljačkana u poslednje vreme.
Menadžer prodavnice nas je, kada smo mu se obratili, uputio da se za sve informacije o nemilom događaju obratimo „centrali na mejl".
Ogranak „Inditexa" u Srbiji, firme čiji je „Zara" jedan od brendova, do zatvaranja ovog izdanja nam nije odgovorio na poslat mejl, a nije se oglašavao ni MUP Srbije.

kliping centar Srbije
www.ninamedia.rs

Datum: 28.01.2021
Medij: Novi magazin
Rubrika Bez naslova
Autori: JJ
Teme: Migranti/azilanti

Napomena:
Površina: 954

Naslov: 5 minuta sa... Nikolom Kovačevićem

Strana: 6,7



5 minuta sa...

Nikolom Kovačevićem

Krajem decembra 2020. Ustavni sud Srbije potvrdio je da su srpski organi reda ilegalno proterivali migrante iz Avganistana. Gotovo iznenađujuća odluka USS pokazuje da je februara 2027. ž 17 izbeglica s malom decom nasilno vraćeno/proterano u Bugarsku iako zakoni Srbije ne dozvoljavaju tu vrstu nečovečnog postupanja. Zahvaljujući odluci Ustavnog suda, svako od proteranih ima pravo na naknadu od po hiljadu evra, a velika je verovatnoća da će sud u Strazburu povećati naknade. Naime, pravnik Nikola Kovačević, koji je kao deo Beogradskog centra za ljudska prava otvorio oba postupka, pa nastavio samostalno da zastupa oštećene, veruje da će tako biti.

Pri čemu za Kovačevića uopšte nije sporno da je odluka Ustavnog suda gotovo revolucionarna s pravnog stanovišta i da možda može ostaviti i dugoročne posledice na postupanje policije i vojske prema izbeglicama. Ne u smislu kazne počinilaca nego da se ubuduće ne postupa tako. Pri čemu Kovačević ne želi da priča o svemu što je video tokom zastupanja izbeglica, posebno kad je reč o deci i starijima, nemoćnima, što tera suze na oči.

"Odluka Ustavnog suda je izuzetno važna; pre svega ljudima koji su bili žrtve takvog nezakonitog ponašanja priznata su prava i naknada. Za naš pravni sistem to je velika i retka odluka, pošto se takva povreda ljudskih prava kao što je kolektivno proterivanje teško i retko dokazuje", kaže Kovačević za Novi magazin i ponavlja da je Ustavni sud svojom odlukom dokazao da su se združene snage vojske i policije na granici u to vreme ponašale protivno Ustavu i međunarodnom pravu.

Išli ste direktno na Ustavni sud i pred Evropski sud u Strazbur. Zašto istovremeno, a drugo pitanje je šta bi posle te odluke Ustavnog suda moglo da se preduzme kad je reč o postupanju snaga reda?

To je pravna strategija – da biste se obratili Ustavnom i Evropskom sudu morate prvo da iscrpite redovna sudska sredstva, ali u ovom slučaju procena je bila da nema potrebe obraćati se tužilaštvu da ispita ko su policajci koji su činili to što je krivično delo i u bilo kojoj drugoj instituciji...

Zapravo je država Srbija osumnjičena?

Da, na neki način. Sem toga, u trenutku kada se sve to podnosilo ti ljudi (čija su prava povređena/J. J.) nisu bili na teritoriji Srbije i postavlja se pitanje kako bi učestvovali u procesima koji imaju određenu dinamiku. Drugo, nekoliko meseci pre toga pokušali smo normalnim pravnim sredstvima kad je jedna porodica ostavljena u šumi; i tužilaštvo i zaštitnik građana koji su otvorili postupak došli su do tačke da nije mogao da se utvrdi identitet ljudi koji su to navodno uradili...

Datum: 28.01.2021
Medij: Novi magazin
Rubrika Bez naslova
Autori: JJ
Teme: Migranti/azilanti

Napomena:
Površina: 954

Naslov: 5 minuta sa... Nikolom Kovačevićem

Strana: 6,7

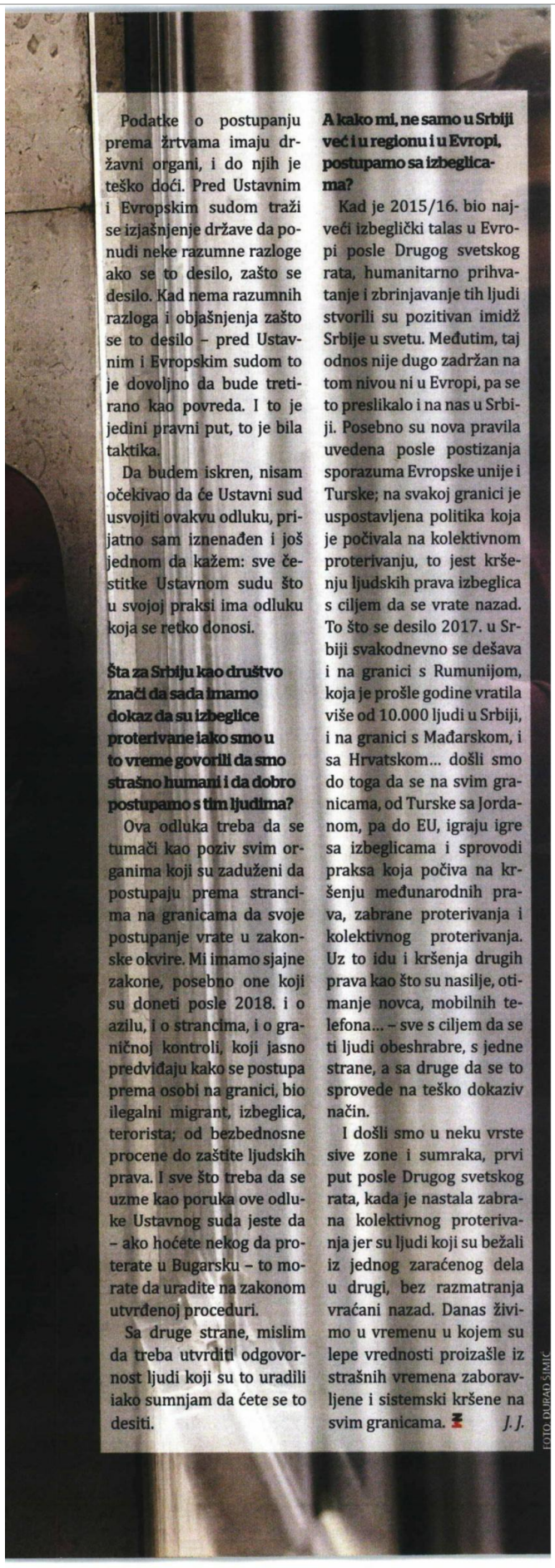

Podatke o postupanju prema žrtvama imaju državni organi, i do njih je teško doći. Pred Ustavnim i Evropskim sudom traži se izjašnjenje države da ponudi neke razumne razloge ako se to desilo, zašto se desilo. Kad nema razumnih razloga i objašnjenja zašto se to desilo – pred Ustavnim i Evropskim sudom to je dovoljno da bude tretirano kao povreda. I to je jedini pravni put, to je bila taktika.

Da budem iskren, nisam očekivao da će Ustavni sud usvojiti ovakvu odluku, prijatno sam iznenađen i još jednom da kažem: sve čestitke Ustavnom sudu što u svojoj praksi ima odluku koja se retko donosi.

Šta za Srbiju kao društvo znači da sada imamo dokaz da su izbeglice proterivane iako smo u to vreme govorili da smo strašno humani i da dobro postupamo s tim ljudima?

Ova odluka treba da se tumači kao poziv svim organima koji su zaduženi da postupaju prema strancima na granicama da svoje postupanje vrate u zakonske okvire. Mi imamo sjajne zakone, posebno one koji su doneti posle 2018. i o azilu, i o strancima, i o graničnoj kontroli, koji jasno predviđaju kako se postupa prema osobi na granici, bio ilegalni migrant, izbeglica, terorista; od bezbednosne procene do zaštite ljudskih prava. I sve što treba da se uzme kao poruka ove odluke Ustavnog suda jeste da – ako hoćete nekog da proterate u Bugarsku – to morate da uradite na zakonom utvrđenoj proceduri.

Sa druge strane, mislim da treba utvrditi odgovornost ljudi koji su to uradili iako sumnjam da ćete se to desiti.

A kako mi, ne samo u Srbiji već i u regionu i u Evropi, postupamo sa izbeglicama?

Kad je 2015/16. bio najveći izbeglički talas u Evropi posle Drugog svetskog rata, humanitarno prihvatanje i zbrinjavanje tih ljudi stvorili su pozitivan imidž Srbije u svetu. Međutim, taj odnos nije dugo zadržan na tom nivou ni u Evropi, pa se to preslikalo i na nas u Srbiji. Posebno su nova pravila uvedena posle postizanja sporazuma Evropske unije i Turske; na svakoj granici je uspostavljena politika koja je počivala na kolektivnom proterivanju, to jest kršenju ljudskih prava izbeglica s ciljem da se vrate nazad. To što se desilo 2017. u Srbiji svakodnevno se dešava i na granici s Rumunijom, koja je prošle godine vratila više od 10.000 ljudi u Srbiji, i na granici s Mađarskom, i sa Hrvatskom... došli smo do toga da se na svim granicama, od Turske sa Jordanom, pa do EU, igraju igre sa izbeglicama i sprovodi praksa koja počiva na kršenju međunarodnih prava, zabrane proterivanja i kolektivnog proterivanja. Uz to idu i kršenja drugih prava kao što su nasilje, otimanje novca, mobilnih telefona... – sve s ciljem da se ti ljudi obeshrabre, s jedne strane, a sa druge da se to sprovede na teško dokaziv način.

I došli smo u neku vrste sive zone i sumraka, prvi put posle Drugog svetskog rata, kada je nastala zabrana kolektivnog proterivanja jer su ljudi koji su bežali iz jednog zaraćenog dela u drugi, bez razmatranja vraćani nazad. Danas živimo u vremenu u kojem su lepe vrednosti proizašle iz strašnih vremena zaboravljene i sistemski kršene na svim granicama. *J. J.*

FOTO: DUŠAN ŠIMIĆ

kliping centar Srbije
www.ninamedia.rs

Vreme: 27.01.2021 20:10
Medij: prva.rs
Link: https://www.prva.rs/program/emisija/jutro/epizode/331979/jutro-cetvrtak-28-januar-da-li-oni-koji-su-
Autori: @PrvaSrpskaTv
Teme: Komesarijat za izbeglice Republike Srbije

Naslov: Jutro - Četvrtak, 28. januar - Da li oni koji su primili obe doze vakcine mogu da budu prenosioci virusa?

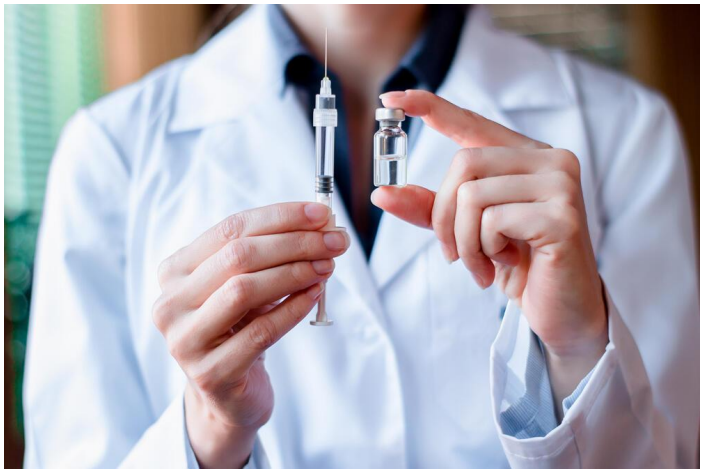

U novom Jutru gledaćete:

Da li oni koji su primili obe doze vakcine mogu da budu prenosioci virusa?foto: funnyangel/Shutterstock

1. SVI PRIČAJU O

Da li oni koji su primili obe doze vakcine mogu da budu prenosioci virusa?

Da li je kineska vakcina otpornija na mutirane verzije korona virusa kao što tvrdi grupa naučnika u Dablinu? Šta su istine a šta zablude od onoga što čitamo o vakcinama. U našem studiju biće dr Milanko Šekler, virusolog i mikrobiolog Specijalističkog veterinarskog instituta u Kraljevu.

((ŠTA RADITI PRE I POSLE PRIMANJA VAKCINE?))

2. PRELISTAVANJE

Afera "Prisluškivanje" i slučaj "Silovanje". I pune vesti, danima. Da li je Dijana Hrkalović, kako "štampa" štampa, "Boginja mafije" koja je želela da menja lični opis i kako je učitelj Aleksić od Mike postao sinonim za predatorstvo. O te dve velike teme i najvažnijim naslovima iz dnevnih novina razgovaramo sa gradonačelnikom Novog Sada Milošem Vučevićem i novinarom Nikolom Tomićem. Pitaćemo ga i ima li kraja srpskim podelama na Ruse i Amerikance.

((UCENE, LICEMERJE I DUGME ZA SNIMANJE))

3. ČOVEČE, NE LJUTI SE

Pljačka butika u najstrožem centru Beograda trajala je deset minuta, pred gomilom svedoka. Da li nam najvažnije to jesu li za nju krivi migranti ili kakva je bezbednost u najprometnijem delu prestonice? Ako i jesu migranti, imaju li oni ime i prezime ili su nam svi iz te grupe krivi za svaki prestup bilo kojeg od njih? To su pitanja za Svetlanu Palić iz Komesarijata za izbeglice i migracije i za Radoša Đurovića iz Centra za zaštitu i pomoć tražiocima azila.

((BABAROGE BEZ IMENA I PREZIMENA))

4. KO JE U PRAVU

Treba li deci od najranijeg uzrasta uvesti seksualno obrazovanje i da li bi to umanjilo broj silovanja i zlostavljanja? Mišljenja o tome sučeliće Dragoslav Bokan iz Instituta za nacionalnu strategiju i Jelena Tinska.

((AZBUKA SEKSUALNOSTI))

5. U FOKUSU

Desetogodišnji dečak u Rakovici navodno se slučajno obesio igrajući Tik-tok izazov.

Šta ne radimo dovoljno dobro ako se ovakve stvari dešavaju?O tome razgovaramo ovog jutra. Naši gosti su Miloš Jovanović, IT stručnjak, dr Aleksandra Dutina, psihijatar i Gordana Plemić iz Udruženja roditelj.

((IZAZOV SAČUVATI DETE))

Datum: 28.01.2021
Medij: Prva televizija
Emisija: Jutro/Prva TV
Autori: Redakcija
Teme: Komesarijat za izbeglice Republike Srbije

	Početak	Trajanje
Emisija	28.01.2021 06:55:00	305:00
Prilog	28.01.2021 08:32:00	13:26

Naslov: Gosti-Svatlana Palić i Radoš Đurović

714

Gosti su bili Svatlana Palić iz Komesarijata za izbeglice i Radoš Đurović iz Centra za pomoć tražiocima azila.Kažu da je izveštavanje medija o situaciji sa migrantima senzacioanlističko.U Večernjim novostima se pojavila Lažna vest da je pre neki dan grupa migranata opljačkala prodavnicu u centru Beograda,koja je kasnije demantovana. U demantiju je navedeno da su je opljačkali Romi. Obe informacije su sporne jer se tiču kriminalaca,a ne njihove nacionalne pripadnosti,kaže Svetlana Palić iz KIRS-a.Đurović očekuje da zvanične institucije pružaju pravovremene i tačne informacije o incidentima u kojima učestvuju migranti i da obaveštavaju o epilozima.Tako se može smanjiti strah i predstasude prema migrantima.

Datum: 28.01.2021
Medij: Prva televizija
Emisija: Jutro/Prva TV
Autori: Redakcija
Teme: Migranti/azilanti; Migracije

	Početak	Trajanje
Emisija	28.01.2021 06:55:00	305:00
Prilog	28.01.2021 07:32:00	0:33

Naslov: Norveška zatvara granice

Spiker:
Norveška će u ponoć zatvoriti granice za sve putnike čiji dolazak nije neophodan, izjavila je premijerka Erna Solberg. Ona je rekla, da će granica biti zatvorena za sve koji ne žive u Norveškoj. Precizirala je da će biti izuzetaka, kao što su medicinski radnici pojedinih zemalja, ali je dodala, da većina radnika migranata neće moći da uđe u zemlju. Norveška koja nije članica EU, uvela je u subotu lockdown u regionu oko glavnog grada Osla, nakon što se pojavilo žarište britanske varijante korona virusa.

Vreme: 28.01.2021 08:37
Medij: Fonet
Link: http://www.fonet.rs
Autori: Redakcija
Teme: Migranti/azilanti

Naslov: UNHCR: UGROŽENO PRAVO NA AZIL

UNHCR: UGROŽENO PRAVO NA AZIL
Mesto:ŽENEVA
Datum:28.01.2021
Izvor:FoNet

Agencija Ujedinjnih nacija za izbeglice (UNHCR) upozorila je danas da je institucija azila meta napada na granicama Evrope i apelovala na prestanak prisilnog vraćanja i upotrebe sile protiv tražilaca azila i izbeglica.

Zabrinut sve češćim slučajevima proterivanja i prisilnog vraćanja izbeglica i tražilaca azila na morskim i kopnenim granicama Evrope, UNHCR je pozvao države da povedu istragu i prekinu sa tom praksom, navedeno je u saopštenju UNHCR.

"Agencija neprekidno prima niz izveštaja o tome kako neke zemlje u Evropi ograničavaju pristup azilu, vraćaju ljude nakon što su ušli na njihovu teritoriju ili u teritorijalne vode i upotrebljavaju silu protiv njih na granicama," rekla je Džilijan Trigs, zamenica Visokog komesara UNHCR za zaštitu izbeglica.

„Prisilno vraćanje je naizgled sistematično i praćeno upotrebom sile. Čamci sa izbeglicama bivaju vraćeni nazad. Ljudi bivaju okupljeni nakon iskrcavanja a zatim ih se prisilno vraća u more. Mnogi su prijavili nasilje i maltretiranje državnih snaga", ocenila je Trigs i naglasila da „poštovanje ljudskih života i prava izbeglica nije izbor, već pravna i moralna obaveza".

Ljudi koji stižu kopnom takođe bivaju neformalno zatvarani i prisilno vraćani u susedne zemlje bez ikakvog razmatranja njihovih potreba za međunarodnom zaštitom.

Konvencija o izbeglicama iz 1951. godine, Evropska konvencija o ljudskim pravima i pravo EU zahtevaju od država da zaštite pravo osoba koje traže azil i njihovo pravo na zaštitu od prisilnog proterivanja, čak i kada je takav ulazak na teritoriju neregularan. Vlasti ne smeju uskraćivati ulazak po automatizmu ili vraćati ljude bez da preduzmu individualnu procenu onih kojima je potrebna zaštita.

„Poštovanje ljudskih života i prava izbeglica nije izbor, već pravna i moralna obaveza. Dok zemlje imaju legitimno pravo da upravljaju svojim granicama u skladu sa međunarodnim pravom, one takođe moraju poštovati ljudska prava. Push-back je jednostavno nelegalan." rekla je Trigs.

„Pravo na azil je osnovno ljudska pravo. Pandemija virusa COVID-19 ne predstavlja izuzetak; moguće je zaštiti se od pandemije a istovremeno obezbediti pristup pravičnim i brzim postupcima azila."

Evropskim zemljama UNHCR jasno je dao na znanje svoje bojazni. Agencija za izbeglice poziva da se hitno sprovedu istrage o navodnim kršenjima i maltretiranjima zasnovanim na kredibilnim svedočenjima koje potvrđuju nevladine organizacije, mediji i otvoreni izveštaji.

„Zalažemo se za uspostavljanje nezavisnih nacionalnih mehanizama monitoringa da bi se osigurao pristup azilu, sprečila kršenja ljudskih prava na granicama i obezbedila odgovornost. Nezavisni nadzor predlaže i Pakt EU i mi pozivamo zemlje članice EU da ga podrže," izjavila je Trigs.

Broj novopridošlih u EU nastavlja da opada iz godine u godinu. Broj osoba koje su stigle morem i kopnom 2020. godine (95.000) niži je za 23 posto u poređenju sa 2019. godinom (123.700 osoba), a za 33 posto u poređenju sa podacima iz 2018. (141.500 osoba).

„Uz tako nizak broj novopridošlih u Evropu, situacijom je moguće upravljati. Žalosna je politizacija azila i podele koje to pitanje stvara uprkos ovakvom smanjenju brojeva."

Naglašava se kako je UNHCR "svestan da neke države nose disproporcionalno veliku odgovornost za prijem novopridošlica" i zato poziva druge evropske zemlje i EU da iskažu solidarnost tako što će im pružiti pomoć.

Naslov: UNHCR: UGROŽENO PRAVO NA AZIL

Istovremeno, UNHCR apeluje da evropske zemlje nastave da ispunjavaju obaveze koje su preuzele u domenu zaštite izbeglica primajući tražioce azila na svojim granicama, spasavajući ih na moru i davanjem dozvole za iskrcavanje, registracijom i pružanjem pomoći novim tražiocima azila.

Visoki komesarijat za izbeglice u saopštenju poručuje da je spreman da pomogne državama da ispune ove obaveze u skladu sa međunarodnim pravom o azilu. (kraj) vip

Vreme: 28.01.2021 08:47
Medij: rs.n1info.com
Link: https://rs.n1info.com/svet/unhcr-apeluje-na-prestanak-upotrebe-sile-protiv-trazilaca-azila-i-izbeglica/
Autori: Redakcija
Teme: Komesarijat za izbeglice Republike Srbije

Naslov: UNHCR apeluje na prestanak upotrebe sile protiv tražilaca azila i izbeglica



UNHCR upozorava da je institucija azila meta napada na granicama Evrope i apeluje na prestanak prisilnog vraćanja i upotrebe sile protiv tražilaca azila i izbeglica.

Agencija Ujedinjnih nacija za izbeglice (UNHCR) upozorila je da je institucija azila meta napada na granicama Evrope i apelovala na prestanak prisilnog vraćanja i upotrebe sile protiv tražilaca azila i izbeglica. Zabrinut sve češćim slučajevima proterivanja i prisilnog vraćanja izbeglica i tražilaca azila na morskim i kopnenim granicama Evrope, UNHCR je pozvao države da povedu istragu i prekinu sa tom praksom, navedeno je u saopštenju. "Agencija neprekidno prima niz izveštaja o tome kako neke zemlje u Evropi ograničavaju pristup azilu, vraćaju ljude nakon što su ušli na njihovu teritoriju ili u teritorijalne vode i upotrebljavaju silu protiv njih na granicama," rekla je Džilijan Trigs, zamenica Visokog komesara UNHCR za zaštitu izbeglica. "Prisilno vraćanje je naizgled sistematično i praćeno upotrebom sile. Čamci sa izbeglicama bivaju vraćeni nazad. Ljudi bivaju okupljeni nakon iskrcavanja, a zatim se prisilno vraćaju u more. Mnogi su prijavili nasilje i maltretiranje državnih snaga", ocenila je Trigs i naglasila da "poštovanje ljudskih života i prava izbeglica nije izbor, već pravna i moralna obaveza". Ljudi koji stižu kopnom takođe bivaju neformalno zatvarani i prisilno vraćani u susedne zemlje bez ikakvog razmatranja njihovih potreba za međunarodnom zaštitom. Konvencija o izbeglicama iz 1951. godine, Evropska konvencija o ljudskim pravima i pravo EU zahtevaju od država da zaštite pravo osoba koje traže azil i njihovo pravo na zaštitu od prisilnog proterivanja, čak i kada je takav ulazak na teritoriju neregularan. Vlasti ne smeju uskraćivati ulazak po automatizmu ili vraćati ljude bez da preduzmu individualnu procenu onih kojima je potrebna zaštita. "Poštovanje ljudskih života i prava izbeglica nije izbor, već pravna i moralna obaveza. Dok zemlje imaju legitimno pravo da upravljaju svojim granicama u skladu sa međunarodnim pravom, one takođe moraju poštovati ljudska prava. Push-back je jednostavno nelegalan". rekla je Trigs. Evropskim zemljama UNHCR jasno je dao na znanje svoje bojazni. Agencija za izbeglice poziva da se hitno sprovedu istrage o navodnim kršenjima i maltretiranjima zasnovanim na kredibilnim svedočenjima koje potvrđuju nevladine organizacije, mediji i otvoreni izveštaji. "Zalažemo se za uspostavljanje nezavisnih nacionalnih mehanizama monitoringa da bi se osigurao pristup azilu, sprečila kršenja ljudskih prava na granicama i obezbedila odgovornost. Nezavisni nadzor predlaže i Pakt EU i mi pozivamo zemlje članice EU da ga podrže", izjavila je Trigs. Broj novopridošlih u EU nastavlja da opada iz godine u godinu. Broj osoba koje su stigle morem i kopnom 2020. godine (95.000) niži je za 23 odsto u poređenju sa 2019. godinom (123.700 osoba), a za 33 posto u poređenju sa podacima iz 2018. (141.500 osoba). "Uz tako nizak broj novopridošlih u Evropu, situacijom je moguće upravljati. Žalosna je politizacija azila i podele koje to pitanje stvara uprkos ovakvom smanjenju brojeva". Naglašava se kako je UNHCR "svestan da neke države nose disproporcionalno veliku odgovornost za prijem novopridošlica" i zato poziva druge evropske zemlje i EU da iskažu solidarnost tako što će im pružiti pomoć. Istovremeno, UNHCR apeluje da evropske zemlje nastave da ispunjavaju obaveze koje su preuzele u domenu zaštite izbeglica primajući tražioce azila na svojim granicama, spasavajući ih na moru i davanjem dozvole za iskrcavanje, registracijom i pružanjem pomoći novim tražiocima azila. Visoki komesarijat za izbeglice u saopštenju poručuje da je spreman da pomogne državama da ispune ove obaveze u skladu sa međunarodnim pravom o azilu.

Datum: 28.01.2021
Medij: Happy
Emisija: Dobro jutro Srbijo
Autori: Redakcija
Teme: Migranti/azilanti

	Početak	Trajanje
Emisija	28.01.2021 07:00:00	420:00
Prilog	28.01.2021 12:00:00	0:25

Naslov: Mađarska nastavila da vraća migrante u Srbiju

Spiker

Granična agencija Evropske unije Fronteks obustavila je privremeno operacije u Mađarskoj, potvrdio je portparol te organizacije sa sedištem u Poljskoj. Taj potez usledio je jer je Mađarska nastavila da vraća migrante u Srbiju, što je u suprotnosti sa odlukom Evropskog suda pravde iz decembra, prenosi portal EU Obzerver i dodaje da je sva kršenja zabeležila nevladina organizacija Helsinški odbor za ljudska prava.

Vreme: 28.01.2021 09:23
Medij: autonomija.info
Link: https://www.autonomija.info/unhcr-apeluje-na-prestanak-upotrebe-sile-protiv-trazilaca-azila-i-
Autori: admin2
Teme: Komesarijat za izbeglice Republike Srbije

Naslov: UNHCR apeluje na prestanak upotrebe sile protiv tražilaca azila i izbeglica



"Neke zemlje u Evropi ograničavaju pristup azilu, vraćaju ljude nakon što su ušli na njihovu teritoriju ili u teritorijalne vode i upotrebljavaju silu protiv njih na granicama"

28. jan 2021 Agencija Ujedinjnih nacija za izbeglice (UNHCR) upozorila je da je institucija azila meta napada na granicama Evrope i apelovala na prestanak prisilnog vraćanja i upotrebe sile protiv tražilaca azila i izbeglica. Zabrinut sve češćim slučajevima proterivanja i prisilnog vraćanja izbeglica i tražilaca azila na morskim i kopnenim granicama Evrope, UNHCR je pozvao države da povedu istragu i prekinu sa tom praksom, navedeno je u saopštenju. "Agencija neprekidno prima niz izveštaja o tome kako neke zemlje u Evropi ograničavaju pristup azilu, vraćaju ljude nakon što su ušli na njihovu teritoriju ili u teritorijalne vode i upotrebljavaju silu protiv njih na granicama," rekla je Džilijan Trigs, zamenica Visokog komesara UNHCR za zaštitu izbeglica. "Prisilno vraćanje je naizgled sistematično i praćeno upotrebom sile. Čamci sa izbeglicama bivaju vraćeni nazad. Ljudi bivaju okupljeni nakon iskrcavanja, a zatim se prisilno vraćaju u more. Mnogi su prijavili nasilje i maltretiranje državnih snaga", ocenila je Trigs i naglasila da "poštovanje ljudskih života i prava izbeglica nije izbor, već pravna i moralna obaveza". Ljudi koji stižu kopnom takođe bivaju neformalno zatvarani i prisilno vraćani u susedne zemlje bez ikakvog razmatranja njihovih potreba za međunarodnom zaštitom. Konvencija o izbeglicama iz 1951. godine, Evropska konvencija o ljudskim pravima i pravo EU zahtevaju od država da zaštite pravo osoba koje traže azil i njihovo pravo na zaštitu od prisilnog proterivanja, čak i kada je takav ulazak na teritoriju neregularan. Vlasti ne smeju uskraćivati ulazak po automatizmu ili vraćati ljude bez da preduzmu individualnu procenu onih kojima je potrebna zaštita. "Poštovanje ljudskih života i prava izbeglica nije izbor, već pravna i moralna obaveza. Dok zemlje imaju legitimno pravo da upravljaju svojim granicama u skladu sa međunarodnim pravom, one takođe moraju poštovati ljudska prava. Push-back je jednostavno nelegalan". rekla je Trigs. Poziv da se sprovedu istrage Evropskim zemljama UNHCR jasno je dao na znanje svoje bojazni. Agencija za izbeglice poziva da se hitno sprovedu istrage o navodnim kršenjima i maltretiranjima zasnovanim na kredibilnim svedočenjima koje potvrđuju nevladine organizacije, mediji i otvoreni izveštaji. "Zalažemo se za uspostavljanje nezavisnih nacionalnih mehanizama monitoringa da bi se osigurao pristup azilu, sprečila kršenja ljudskih prava na granicama i obezbedila odgovornost. Nezavisni nadzor predlaže i Pakt EU i mi pozivamo zemlje članice EU da ga podrže", izjavila je Trigs. Broj novopridošlih u EU nastavlja da opada iz godine u godinu. Broj osoba koje su stigle morem i kopnom 2020. godine (95.000) niži je za 23 odsto u poređenju sa 2019. godinom (123.700 osoba), a za 33 posto u poređenju sa podacima iz 2018. (141.500 osoba). "Uz tako nizak broj novopridošlih u Evropu, situacijom je moguće upravljati. Žalosna je politizacija azila i podele koje to pitanje stvara uprkos ovakvom smanjenju brojeva". Naglašava se kako je UNHCR "svestan da neke države nose disproporcionalno veliku odgovornost za prijem novopridošlica" i zato poziva druge evropske zemlje i EU da iskažu solidarnost tako što će im pružiti pomoć. Istovremeno, UNHCR apeluje da evropske zemlje nastave da ispunjavaju obaveze koje su preuzele u domenu zaštite izbeglica primajući tražioce azila na svojim granicama, spasavajući ih na moru i davanjem dozvole za iskrcavanje, registracijom i pružanjem pomoći novim tražiocima azila. Visoki komesarijat za izbeglice u saopštenju poručuje da je spreman da pomogne državama da ispune ove obaveze u skladu sa međunarodnim pravom o azilu. (FoNet, Foto:

Naslov: UNHCR apeluje na prestanak upotrebe sile protiv tražilaca azila i izbeglica

---

DW)
Podelite ovu stranicu!

Vreme: 28.01.2021 09:54
Medij: espreso.rs
Link: https://www.espreso.rs/svet/planeta/715501/unhcr-apeluje-na-prestanak-upotrebe-sile-protiv-
Autori: @espresors
Teme: Komesarijat za izbeglice Republike Srbije

Naslov: UNHCR apeluje na prestanak upotrebe sile protiv MIGRANATA!



Agencija Ujedinjnih nacija za izbeglice (UNHCR) upozorila je da je institucija azila meta napada na granicama Evrope

Zabrinut sve češćim slučajevima proterivanja i prisilnog vraćanja izbeglica i tražilaca azila na morskim i kopnenim granicama Evrope, UNHCR je pozvao države da povedu istragu i prekinu sa tom praksom, navedeno je u saopštenju. "Agencija neprekidno prima niz izveštaja o tome kako neke zemlje u Evropi ograničavaju pristup azilu, vraćaju ljude nakon što su ušli na njihovu teritoriju ili u teritorijalne vode i upotrebljavaju silu protiv njih na granicama," rekla je Džilijan Trigs, zamenica Visokog komesara UNHCR za zaštitu izbeglica. "Prisilno vraćanje je naizgled sistematično i praćeno upotrebom sile. Čamci sa izbeglicama bivaju vraćeni nazad. Ljudi bivaju okupljeni nakon iskrcavanja, a zatim se prisilno vraćaju u more. Mnogi su prijavili nasilje i maltretiranje državnih snaga", ocenila je Trigs i naglasila da "poštovanje ljudskih života i prava izbeglica nije izbor, već pravna i moralna obaveza". Ljudi koji stižu kopnom takođe bivaju neformalno zatvarani i prisilno vraćani u susedne zemlje bez ikakvog razmatranja njihovih potreba za međunarodnom zaštitom. Konvencija o izbeglicama iz 1951. godine, Evropska konvencija o ljudskim pravima i pravo EU zahtevaju od država da zaštite pravo osoba koje traže azil i njihovo pravo na zaštitu od prisilnog proterivanja, čak i kada je takav ulazak na teritoriju neregularan. Vlasti ne smeju uskraćivati ulazak po automatizmu ili vraćati ljude bez da preduzmu individualnu procenu onih kojima je potrebna zaštita. "Poštovanje ljudskih života i prava izbeglica nije izbor, već pravna i moralna obaveza. Dok zemlje imaju legitimno pravo da upravljaju svojim granicama u skladu sa međunarodnim pravom, one takođe moraju poštovati ljudska prava. Push-back je jednostavno nelegalan". rekla je Trigs. Poziv da se sprovedu istrage Evropskim zemljama UNHCR jasno je dao na znanje svoje bojazni. Agencija za izbeglice poziva da se hitno sprovedu istrage o navodnim kršenjima i maltretiranjima zasnovanim na kredibilnim svedočenjima koje potvrđuju nevladine organizacije, mediji i otvoreni izveštaji. "Zalažemo se za uspostavljanje nezavisnih nacionalnih mehanizama monitoringa da bi se osigurao pristup azilu, sprečila kršenja ljudskih prava na granicama i obezbedila odgovornost. Nezavisni nadzor predlaže i Pakt EU i mi pozivamo zemlje članice EU da ga podrže", izjavila je Trigs. Broj novopridošlih u EU nastavlja da opada iz godine u godinu. Broj osoba koje su stigle morem i kopnom 2020. godine (95.000) niži je za 23 odsto u poređenju sa 2019. godinom (123.700 osoba), a za 33 posto u poređenju sa podacima iz 2018. (141.500 osoba). "Uz tako nizak broj novopridošlih u Evropu, situacijom je moguće upravljati. Žalosna je politizacija azila i podele koje to pitanje stvara uprkos ovakvom smanjenju brojeva". Naglašava se kako je UNHCR "svestan da neke države nose disproporcionalno veliku odgovornost za prijem novopridošlica" i zato poziva druge evropske zemlje i EU da iskažu solidarnost tako što će im pružiti pomoć. Istovremeno, UNHCR apeluje da evropske zemlje nastave da ispunjavaju obaveze koje su preuzele u domenu zaštite izbeglica primajući tražioce azila na svojim granicama, spasavajući ih na moru i davanjem dozvole za iskrcavanje, registracijom i pružanjem pomoći novim tražiocima azila. Visoki komesarijat za izbeglice u saopštenju poručuje da je spreman da pomogne državama da ispune ove obaveze u skladu sa međunarodnim pravom o azilu. Bonus video: (Espreso.rs/Agencije)

Vreme: 28.01.2021 10:29
Medij: politika.rs
Link: http://www.politika.rs/sr/clanak/471752/Madarska-od-decembra-vratila-4-400-migranata-u-Srbiju
Autori: Redakcija
Teme: Migranti/azilanti

Naslov: Mađarska od decembra vratila 4.400 migranata u Srbiju



BRISEL - Pogranična agencija EU Fronteks obustavila je privremeno operacije u Mađarskoj, potvrdio je portparol te organiyacije sa sedištem u Poljskoj. Taj potez usledio je, jer je Mađarska nastavila da vraća migrante u Srbiju, što je u suprotnosti sa odlukom Evropskog suda pravde iz decembra, prenosi portal Euobserver i dodaje da je sva kršenja zabeležila nevladina organizacija Helsinški odbor za ljudska prava. "Rukovodstvo Fronteksa donelo je odluku i obustaviće sve aktivnosti u Mađarskoj", rekao je neimenovani zvaničnik EU. Helsinški odbor za ljudska prava prijavio je da je od decembra u Srbiju vraćeno 4.400 migranata, zbog čega su tražili od šefa Fronteksa Fabrisa Ležerija da povuče snage te Agencije iz mađarske. U pismu upućenom Mađarskoj početkom meseca zahtevalo se od mađarske vlade da da odgovore zbog čega to radi, ali, kako se navodi, to još nije učinjeno, prenosi Tanjug.

Vreme: 28.01.2021 10:59
Medij: danas.rs
Link: https://www.danas.rs/svet/unhcr-apeluje-na-prestanak-prisilnog-vracanja-izbeglica-na-granicama-
Autori: @OnlineDanas
Teme: Migranti/azilanti

Naslov: UNHCR apeluje na prestanak prisilnog vraćanja izbeglica na granicama Evrope

Visoki komesarijat UN za izbeglice (UNHCR) upozorio je danas da je institucija azila meta napada na granicama Evrope i apelovao na prestanak prisilnog vraćanja i upotrebe sile protiv tražilaca azila i izbeglica.

"Zabrinut sve češćim slučajevima proterivanja i prisilnog vraćanja izbeglica i tražilaca azila na morskim i kopnenim granicama Evrope, UNHCR poziva države da povedu istragu i prekinu sa ovom praksom", navodi se u saopštenju. Zamenica visokog komesara UN za zaštitu izbeglica Džilijan Trigs rekla je da UNHCR neprekidno prima izveštaje da neke zemlje u Evropi ograničavaju pristup azilu, vraćaju ljude pošto uđu na njihovu teritoriju ili u teritorijalne vode i upotrebljavaju silu protiv njih na granicama. "Prisilno vraćanje je naizgled sistematično i praćeno upotrebom sile. Čamci sa izbeglicama bivaju vraćeni nazad. Ljudi bivaju okupljeni nakon iskrcavanja a zatim ih se prisilno vraća u more. Mnogi su prijavili nasilje i maltretiranje državnih snaga", rekla je. Ljudi koji stižu kopnom, prema rečima Trigs, takođe bivaju neformalno zatvarani i prisilno vraćani u susedne zemlje bez ikakvog razmatranja njihovih potreba za međunarodnom zaštitom. UNHCR podseća da Konvencija o izbeglicama iz 1951, Evropska konvencija o ljudskim pravima i pravo EU zahtevaju od država da zaštite pravo osoba koje traže azil i njihovo pravo na zaštitu od prisilnog proterivanja, čak i kada je takav ulazak na teritoriju neregularan. Vlasti ne smeju uskraćivati ulazak po automatizmu ili vraćati ljude bez da preduzmu individualnu procenu onih kojima je potrebna zaštita, dodaje se u saopštenju. "Poštovanje ljudskih života i prava izbeglica nije izbor, već pravna i moralna obaveza. Dok zemlje imaju legitimno pravo da upravljaju svojim granicama u skladu sa međunarodnim pravom, one takođe moraju poštovati ljudska prava. Pušbek (push-back) je jednostavno nelegalan", rekla je Trigs. Ona je dodala da je "pravo na azil osnovno ljudska pravo" i da pandemija korona virusa nije izuizetak jer je "moguće je zaštiti se od pandemije a istovremeno obezbediti pristup pravičnim i brzim postupcima azila" Agencija za izbeglice takođe je pozvala da se hitno sprovedu istrage o navodnim kršenjima i maltretiranjima zasnovanim na kredibilnim svedočenjima koje potvrđuju nevladine organizacije, mediji i otvoreni izveštaji. "Zalažemo se za uspostavljanje nezavisnih nacionalnih mehanizama monitoringa da bi se osigurao pristup azilu, sprečila kršenja ljudskih prava na granicama i obezbedila odgovornost. Nezavisni nadzor predlaže i Pakt EU i mi pozivamo zemlje članice EU da ga podrže", izjavila je Trigs. UNHCR navodi da broj novopridošlih u EU nastavlja da opada iz godine u godinu. Broj osoba koje su stigle morem i kopnom 2020. godine (95.000) niži je za 23 odsto u poređenju sa 2019. godinom (123.700 osoba), a za 33 posto u poređenju sa podacima iz 2018. (141.500 osoba). "Uz tako nizak broj novopridošlih u Evropu, situacijom je moguće upravljati. Žalosna je politizacija azila i podele koje to pitanje stvara uprkos ovakvom smanjenju brojeva", ukazala je Trigs. UNHCR je saopštio i da je svestan da neke države nose disproporcionalno veliku odgovornost za prijem novopridošlica i pozvao druge evropske zemlje i EU da iskažu solidarnost tako što će im pružiti pomoć. Agencija UN za izbeglice takođe je apelovala na evropske zemlje da nastave da ispunjavaju obaveze koje su preuzele u domenu zaštite izbeglica primajući tražioce azila na svojim granicama, spasavajući ih na moru i davanjem dozvole za iskrcavanje, registracijom i pružanjem pomoći novim tražiocima azila. UNHCR je spreman da pomogne državama da ispune ove obaveze u skladu sa međunarodnim pravom o azilu, dodaje se u saopštenju.

Vreme: 28.01.2021 17:55
Medij: b92.net
Link: https://www.b92.net/bbc/index.php?yyyy=2021&mm=01&dd=28&nav_id=1802442
Autori: Redakcija
Teme: Međunarodna organizacija za migracije (IOM)

Naslov: Žene, kriminal i trgovina ljudima: Upoznajte žene odlučne da stanu na put trgovini ljudima - BBC

U našoj seriji pisama afričkih novinara, Išmel Inaše otkriva kako se Nigerijke suprotstavljaju trgovcima ljudima u Italiji. U planinama Sicilije, jedna Nigerijka vodi bitku za spasavanje žena poput sebe od prisilnog seksualnog rada. Osas Egbon otvorila je sklonište za ove žrtve trgovine ljudima na italijanskom ostrvu u januaru - prvo te vrste otvoreno za Nigerijke. Trenutno ima četiri žene u dvadesetima, jednu sa bebom - i nada se da će im se do kraja godine pridružiti još dve. Vrućeg septembarskog popodneva odvezla sam se da vidim sklonište u uspavanom selu - daleko od glavnog grada ostrva, Palerma, kako bi žene mogle da se sakriju daleko od onih od kojih beže. To je tipična sicilijanska seoska kuća sa velikom kuhinjom, terasom sa pogledom na zelene brežuljke. Žene imaju odvojene sobe, ali dele kuhinju i kupatilo. Imanje je dobila na korišćenje od italijanskog prijatelja. Pogledajte i video o ženama žrtvama nasilja koje su u Nigeriji napravile borilački klub Mnogi Italijani žele da pomognu Nigerijkama, kaže ona, ali nevolja je u tome što, u vreme sve prisutnijih antimigrantskih stavova, neki drugi Italijani to ne žele. Egbon sam prvi put upoznala 2018. godine, tri godine pošto su ona i druge Nigerijke osnovale organizaciju "Žene Benin Sitija". Ova organizacija podržava žene - žrtve trgovine ljudima na Siciliji - od kojih većina dolazi iz nigerijske države Edo, čiji je glavni grad Benin Siti. Egbon je pre 18 godina odvedena iz doma kao žrtva trgovine ljudima kako bi se bavila prisilnom prostitucijom. Uspela je da otkupi slobodu od trgovaca ljudima - i sada srećno živi sa porodicom u Palermu, ali ima čeličnu odlučnost da spreči druge da prolaze kroz isto iskustvo. Ona i njeni prijatelji podstaknuti su da deluju posle stravičnih ubistava dveju mladih Nigerijki krajem 2011. i početkom 2012. godine. Imale su samo 12 i 22 godine. Ubistva su šokirala Sicilijance i privukla pažnju na mučna iskustva sa kojima se suočavaju Nigerijke u prisilnoj prostituciji. Takva trgovina ljudima nije nova, ali su se brojke od početka takozvane migrantske krize 2015. udvostručile. Prema Međunarodnoj organizaciji za migracije (IOM), 2016. godine od jedanaest hiljada Nigerijki registrovanih pri sletanju na Siciliju, 80 odsto je bilo predmet trgovine ljudima, a većina je završila u prisilnoj prostituciji. Pogledajte video o Neveni - žrtvi trgovine ljudima u Srbiji Nakon što žene dođu, moraju početi da vraćaju dugove trgovcima ljudima - što može biti i do 35.000 dolara - najčešće kroz prisilni seksualni rad, što ih često ostavlja u dužničkom ropstvu. U Palermu žene obično završe u multikulturalnom susedstvu Balaro, gde su prinuđene da rade u takozvanim "kućama za vezu" kojima upravljaju "mame" ili rade na ulici. Pre dolaska u Italiju, žene su prinuđene da polože "juju zakletve" - ritualnu ceremoniju koju nadgledaju duhovni sveštenici, gde obećavaju da nikada neće prijaviti trgovce ljudima policiji, da će se pokoriti "mamama" i u potpunosti izmiriti dugove. Žene iz Benin Sitija vode savetovalište nudeći savete i, što je najvažnije, emocionalnu podršku, što izdvaja ovu grupu. Tamošnji dobrovoljci razumeju seksualne odnose koje žene stvaraju sa trgovcima ljudima, koji takođe postaju sredstvo za sprečavanje njihovog bekstva. U prihvatilištu, gospođa Egbon kaže da želi da osnaži žene pružajući im pristup obrazovanju - časovima italijanskog jezika i osposobljavanju koje će im možda pomoći u zapošljavanju. Ženama omogućava da borave u skloništu godinu dana kako bi se mogle oporaviti od traumatičnih iskustava i pripremiti se za budućnost. Za Egbon, koja je ženama postala delimično tetka, delimično savetnica, delimično sestra, sklonište je ostvarenje snova. Ipak, teško je držati ga otvorenim jer ona dobrovoljno radi kao volonterka, zahvaljujući donacijama. Pratite nas na Fejsbuku i Tviteru. Ako imate predlog teme za nas, javite se na bbcnasrpskom@bbc.co.uk Izvor: BBC News na srpskom

Vreme: 28.01.2021 18:07
Medij: 021.rs
Link: https://www.021.rs/story/BBC/264778/Zene-kriminal-i-trgovina-ljudima-Upoznajte-zene-odlucne-da-
Autori: Redakcija
Teme: Međunarodna organizacija za migracije (IOM)

Naslov: Žene, kriminal i trgovina ljudima: Upoznajte žene odlučne da stanu na put trgovini ljudima

5909

Kate Stanworth U našoj seriji pisama afričkih novinara, Išmel Inaše otkriva kako se Nigerijke suprotstavljaju trgovcima ljudima u Italiji. BBC U planinama Sicilije, jedna Nigerijka vodi bitku za spasavanje žena poput sebe od prisilnog seksualnog rada. Osas Egbon otvorila je sklonište za ove žrtve trgovine ljudima na italijanskom ostrvu u januaru - prvo te vrste otvoreno za Nigerijke. Trenutno ima četiri žene u dvadesetima, jednu sa bebom - i nada se da će im se do kraja godine pridružiti još dve. Vrućeg septembarskog popodneva odvezla sam se da vidim sklonište u uspavanom selu - daleko od glavnog grada ostrva, Palerma, kako bi žene mogle da se sakriju daleko od onih od kojih beže. "Bile su mi potrebne godine da shvatim da sam žrtva zlostavljanja" "Kad se setim udaraca, navučem patike i samo trčim" Influenserkama "nude hiljade funti za seks" Kate Stanworth Osas Egbon je bila žrtva trgovine ljudima pre osamnaest godina i želi da pomogne drugim ženama da izbegnu njenu sudbinu To je tipična sicilijanska seoska kuća sa velikom kuhinjom, terasom sa pogledom na zelene brežuljke. Žene imaju odvojene sobe, ali dele kuhinju i kupatilo. Imanje je dobila na korišćenje od italijanskog prijatelja. Pogledajte i video o ženama žrtvama nasilja koje su u Nigeriji napravile borilački klub Mnogi Italijani žele da pomognu Nigerijkama, kaže ona, ali nevolja je u tome što, u vreme sve prisutnijih antimigrantskih stavova, neki drugi Italijani to ne žele. Stravična ubistva Egbon sam prvi put upoznala 2018. godine, tri godine pošto su ona i druge Nigerijke osnovale organizaciju "Žene Benin Sitija". Ova organizacija podržava žene - žrtve trgovine ljudima na Siciliji - od kojih većina dolazi iz nigerijske države Edo, čiji je glavni grad Benin Siti. Egbon je pre 18 godina odvedena iz doma kao žrtva trgovine ljudima kako bi se bavila prisilnom prostitucijom. Kate Stanworth Žene žrtve trgovine ljudima uglavnom završe u multikulturalnom susedstvu Balaro u Palermu Uspela je da otkupi slobodu od trgovaca ljudima - i sada srećno živi sa porodicom u Palermu, ali ima čeličnu odlučnost da spreči druge da prolaze kroz isto iskustvo. Ona i njeni prijatelji podstaknuti su da deluju posle stravičnih ubistava dveju mladih Nigerijki krajem 2011. i početkom 2012. godine. Imale su samo 12 i 22 godine. Ubistva su šokirala Sicilijance i privukla pažnju na mučna iskustva sa kojima se suočavaju Nigerijke u prisilnoj prostituciji. Takva trgovina ljudima nije nova, ali su se brojke od početka takozvane migrantske krize 2015. udvostručile. Prema Međunarodnoj organizaciji za migracije (IOM), 2016. godine od jedanaest hiljada Nigerijki registrovanih pri sletanju na Siciliju, 80 odsto je bilo predmet trgovine ljudima, a većina je završila u prisilnoj prostituciji. Pogledajte video o Neveni - žrtvi trgovine ljudima u Srbiji Nakon što žene dođu, moraju početi da vraćaju dugove trgovcima ljudima - što može biti i do 35.000 dolara - najčešće kroz prisilni seksualni rad, što ih često ostavlja u dužničkom ropstvu. "Juju zakletve" U Palermu žene obično završe u multikulturalnom susedstvu Balaro, gde su prinuđene da rade u takozvanim "kućama za vezu" kojima upravljaju "mame" ili rade na ulici. Pre dolaska u Italiju, žene su prinuđene da polože "juju zakletve" - ritualnu ceremoniju koju nadgledaju duhovni sveštenici, gde obećavaju da nikada neće prijaviti trgovce ljudima policiji, da će se pokoriti "mamama" i u potpunosti izmiriti dugove. "Devojka mi ne dozvoljava da je vidim golu" "Nije bio srećan dok me nije imao samo za sebe" Trgovci ljudima iskorišćavaju duhovna verovanja žena, pa se one previše plaše da govore, strepeći da će tako naštetiti sebi ili voljenima kod kuće. Za Egbon, ove zakletve su najveća prepreka oslobađanju žena od bandi trgovaca ljudima i eksploatacionog života. Pre dve godine, njoj i njenim koleginicama je uveliko pomogao u njihovim naporima Oba iz Benina, uticajni nigerijski tradicionalni vođa, kada je prokleo trgovce ljudima - okrećući se protiv njih. AFP Evuare Drugi, uvaženi Oba iz Benina, bacio je prokletstvo na trgovce ljudima 2018. godine U to vreme u Palermu su postavljeni plakati koji su najavljivali vesti. Od tada je, kaže Egbon, postalo lakše pridobiti poverenje žena i ona je uspela da oslobodi mnoge od njih. "Ostvarenje snova" Žene iz Benin Sitija vode savetovalište nudeći savete i, što je najvažnije, emocionalnu podršku, što izdvaja ovu grupu. Kate Stanworth Žene iz Benin Sitija takođe vode savetovalište u Balaru Tamošnji dobrovoljci razumeju seksualne odnose koje žene stvaraju sa trgovcima ljudima, koji takođe postaju sredstvo za sprečavanje njihovog bekstva. U prihvatilištu, gospođa Egbon kaže da želi da osnaži žene pružajući im pristup obrazovanju - časovima italijanskog jezika i osposobljavanju koje će im možda pomoći u zapošljavanju. Ženama omogućava da borave u skloništu godinu dana kako bi se mogle oporaviti od traumatičnih iskustava i pripremiti se za budućnost. Kate Stanworth Žene u skloništu osećaju se sigurno i srećno, pa se tako mogu oporaviti od svoje traume Za Egbon, koja je ženama postala delimično tetka, delimično savetnica, delimično sestra, sklonište je ostvarenje snova. Ipak, teško je držati ga otvorenim jer ona dobrovoljno radi kao volonterka, zahvaljujući donacijama. "Ostao sam sa njom iz straha da će me ubiti" Kad ti na ulici dobace: "Lutko" Članovi nigerijske zajednice u Palermu priskočili su u pomoć kako bi udružili resurse i pružili ono malo što mogu. Crkve takođe igraju ulogu u prikupljanju novca. Tokom popodneva provedenog u tajnom skloništu, bilo mi je jasno da su se tamošnje žene osećale sigurno i srećno - oporavljajući se od traume. Sedele su pletući kosu jedne drugima dok su slušale Egbon - i radujući se večeri koja će biti pripremljena od kozjeg mesa koje sam donela na poseban zahtev iz Palerma. Pratite nas na Fejsbuku i Tviteru. Ako

Naslov: Žene, kriminal i trgovina ljudima: Upoznajte žene odlučne da stanu na put trgovini ljudima

imate predlog teme za nas, javite se na bbcnasrpskom@bbc.co.uk

Datum: 28.01.2021
Medij: Radio televizija Delta
Emisija: Info puls
Autori: Redakcija
Teme: Izbeglice iz EX Jugoslavije

	Početak	Trajanje
Emisija	28.01.2021 19:00:00	30:00
Prilog	28.01.2021 19:15:00	0:49

Naslov: Lokalni akcioni plan za unapređenje položaja izbeglica i ostalih

Još u decembru 2020. godine opštinsko veće opštine Sremski Karlovci obrazovalo je radnu grupu za izradu lokalnog akcionog plana za unapređenje položaja izbeglica i ostalih grupa sa teritorije ove lokalne samouprave.

Datum: 28.01.2021
Medij: RTS1
Emisija: Dnevnik 2/RTS1
Autori: Redakcija
Teme: Migranti/azilanti

	Početak	Trajanje
Emisija	28.01.2021 19:30:00	55:00
Prilog	28.01.2021 19:45:00	0:30

Naslov: Migranti se vraćaju u Srbiju

Spiker:
Pogranična agencija Evropske unije Frontekst obustavila je operaciju u Mađarskoj jer je nastavila da vraća migrante u Srbiju, što je u suprotnosti sa odlukom Evropskog suda pravde iz decembra. Helsinški odbor za ljudska prava prijavio je da je od decembra u Srbiju vraćeno 4.400 migranata, a Mađarska vlada nije odgovorila zbog čega to radi.

Datum: 29.01.2021
Medij: Politika
Rubrika Svet
Autori: Redakcija
Teme: Migranti/azilanti

Napomena:
Površina: 92



Naslov: Fronteks obustavio operacije u Mađarskoj

Фронтекс обуставио операције у Мађарској

Брисел – Погранична агенција ЕУ Фронтекс обуставила је привремено операције у Мађарској, потврдио је портпарол те организације са седиштем у Пољској. Тај потез уследио је, јер је Мађарска наставила да враћа мигранте у Србију, што је у супротности са одлуком Европског суда правде из децембра, преноси Танјуг писање портала Еуобсервер.

„Руководство Фронтекса донело је одлуку и обуставиће све активности у Мађарској", рекао је неименовани званичник ЕУ. Хелсиншки одбор за људска права пријавио је да је од децембра у Србију враћено 4.400 миграната, због чега су тражили од шефа Фронтекса Фабриса Лежерија да повуче снаге те агенције из Мађарске. У писму упућеном Мађарској почетком месеца захтевало се од мађарске владе да одговори због чега то ради, али, како се наводи, то још није учињено.

kliping centar Srbije
www.ninamedia.rs

Datum: 29.01.2021
Medij: Danas
Rubrika Globus
Autori: Redakcija
Teme: Migranti/azilanti
Naslov: Italijanske vlasti nisu uspele da zaštite živote

Napomena:
Površina: 206

Strana: 16



Presuda Komiteta UN za ljudska prava

Italijanske vlasti nisu uspele da zaštite živote

Rim - Italija nije uspela da zaštiti ljudske živote jer je odložila spasilačku misiju za brod koji tone u Mediteranu, utvrdio je Komitet Ujedinjenih nacija za ljudska prava. Kako se navodi, više od 200 ljudi koji su se nalazili na brodu utopilo se 11. oktobra 2013. pošto su višekratni zahtevi za pomoć ignorisani, navodi se u presudi odbora Komiteta u slučaju koji su podneli rođaci stradalih Sirijaca i Palestinaca.

Na brodu je bilo 400 ljudi, od kojih su mnogi bili Sirijci, kada je napustio Libiju. Posada je poslala poziv za pomoć pošto je na njega pucano iz drugog čamca. Prema istrazi, italijanske vlasti odgovorile su na pozive za pomoć tako što su prenele slučaj na malteško obalsku stražu. Tek nakon gotovo pet sati, kada se čamac već prevrnuo, na mesto događaja stigao je malteški čamac.

„Da su italijanske vlasti odmah usmerile svoj brod i čamce obalske straže što je stigao „SOS" poziv, spas bi stigao do broda najkasnije dva sata pre nego što je potonuo", rekla je članica odbora Komiteta UN Helen Tigruđa.

Nesreća se dogodila u međunarodnim vodama unutar malteške zone traganja i spasavanja, ali lokacija je bila najbliža Italiji i jednom od njenih brodova, ukazuje se. Komitet navodi da je Italija prema međunarodnom pravu dužna da štiti živote svih koji su u nevolji na moru i da podržava spasilačke misije. Uputili su i poziv Italiji da sprovede istragu i krivično goni sve odgovorne.

> Kako se navodi, više od 200 ljudi koji su se nalazili na brodu utopilo se oktobra 2013. pošto su višekratni zahtevi za pomoć ignorisani

Nalaz Komiteta objavljen je pošto je UNHCR tražio još 100 miliona dolara, ističući potrebu da zaštiti ljudi duž migracionih ruta ka Evropi. Navodi se da je pojačano nasilje u afričkom regionu Sahel, usled čega je raseljeno 2,9 miliona ljudi, kao i da migracije izazvane sukobom u Etiopiji stvaraju bojazni zbog sve većeg broja ljudi koji pokušavaju da dođu do Evrope. „Iz prve ruke slušamo mučne izveštaje o brutalnosti i zlostavljanjima koje izbeglice i migranti trpe duž ruta ka Mediteranu. Mnogi postaju plen trgovaca ljudima i krijumčara i bivaju zlostavljani, silovani, a ponekad i ubijeni ili ostavljeni da umru" kaže Vinsent Kohetel, specijalni izaslanik UNHCR-a za krizu na Sredozemlju.

Iz UNHCR-a navode da će se dodatna sredstva koristiti za podršku i zaštitu migranata, kao i za edukaciju ljudi o rizicima putovanja u Evropu. Samo tokom prošle godine umrlo je ili nestalo više od 1.000 ljudi pokušavajući da se domognu Evrope iz severne Afrike, a još 480 je umrlo ili nestalo kod zapadne afričke obale. Prošle nedelje su 43 osobe stradale kada se brod prevrnuo u Mediteranu, nekoliko sati pošto se otisnuo sa libijske obale. ***I. Š. M.***

kliping centar Srbije
www.ninamedia.rs

Datum: 29.01.2021
Medij: Danas
Rubrika Dijalog
Autori: TIMOTI LES
Teme: Migranti/azilanti
Naslov: Šta je „strateška autonomija“?

Napomena:
Površina: 593

Strana: 23

Evropska unija će delovati u interesu Evrope, a ne SAD

Šta je „strateška autonomija“?



To pitanje je predmet rasprave još od 2019. godine kada su evropski lideri imenovali novu „geopolitičku“ komisiju pod upravom Ursule fon der Lajen. Međutim, nakon prezagušenog decembra, odgovor postaje jasniji: EU će delovati u interesu Evrope, a ne u interesu SAD-a.

To je najočitije na ključnom političkom pitanju našeg doba: kako upravljati usponom Kine. Poslednjih nekoliko godina SAD slede svoj osećaj ka pronalaženju odgovora: da Kina mora biti blokirana ako SAD žele da zadrže svoj vodeći položaj u svetu.

Kao posledica toga, SAD neprestano povećavaju pritisak na Peking, ne samo nizom novih sankcija Kini u decembru, već i zabranama kineskim zvaničnicima i brisanjem različitih kineskih kompanija sa američkih berzi.

EU je na sličan način tražila odgovor, ali je došla do drugačijeg zaključka: da Kinu treba prilagoditi, a ne blokirati. To odražava njeno gledište da uspon Kine ne mogu zaustaviti - ponajmanje Evropljani - i da je bolje postići pragmatičan aranžman koji omogućava EU da iskoristi kinesku ekonomsku ekspanziju u svoju korist.

EU i SAD takođe su odstupile po pitanju Turske, koja teži da bude Velika sila sa sferom uticaja na Mediteranu, Bliskom istoku, Kavkazu i Balkanu. Korakom bez presedana, SAD su u decembru odlučile da sankcionišu svog fiktivnog saveznika u NATO-u, navodno zbog kupovine protivraketnog sistema od Rusije prošlog leta.

Šire posmatrano, Vašington je Turskoj slao signal da odustane od svojih planova za status Velike sile i regionalne sfere uticaja, u svim oblastima za koje SAD tvrde da su njihove. Nakon toga pojavili su se izveštaji o eklatantnoj raspravi između Majka Pompea i turskog ministra spoljnih poslova Mevluta Čavušoglua na internet samitu NATO-a u decembru.

Suprotno tome, Evropski savet se opirao pritisku da nametne sankcije Turskoj zbog istraživanja nafte i gasa u grčkim i kiparskim vodama u istočnom Mediteranu usled oklevanja da se suoči sa tom zemljom. Turska ne samo da je glavni trgovinski partner, već takođe kontroliše migrantsku rutu sa Bliskog istoka, koju može otvoriti u bilo kom trenutku u znak odmazde zbog neprijateljskog čina EU, oslobađajući milione migranata u Evropu.

A tu je i Rusija, za koju se Bajden obavezao da će nametnuti „značajne troškove odgovornima“ za masovni sajber napad na američku vladu, koji je otkriven u decembru, možda najveći u američkoj istoriji koji uključuje prodor u osetljiva vladina odeljenja kao što su Nacionalna bezbednost, Trezor i ministarstvo trgovine. Jedan političar ga je uporedio sa japanskim preletom uoči napada na Perl Harbor 1941.

Suprotno tome, EU je povećala svoju energetsku zavisnost od Rusije kako se gasovod Turski tok kroz Bugarsku konačno pojavio na mreži, a rad na Severnom toku II nastavljen je sporazumom u decembru, izgradnjom segmenta cevovoda kroz danske vode.



Kontakt za Medija centar

Između ostalog, ovo nagovešťava i transatlantsku alijansu, baš kao što se dolazeća administracija Bajdena nada da će koptirati Evropljane u svoju novu antikinesku „koaliciju demokratija“. Međutim, EU veruje da nema direktan interes da se umeša u titansku, višedecenijsku borbu između SAD-a i Kine, čiji je cilj očuvanje američke pozicije hegemonije - posebno one vrste Amerike koja može da izabere Donalda Trampa.

Umesto toga, čini se da je EU zaključila da ima strateškog smisla ostati neutralna u hladnom ratu koji je usledio i balansirati između njih dve u svoju korist, kao što je to učinio „nesvrstani svet“ tokom poslednjeg Hladnog rata.

Nije iznenađujuće da je to razbesnelo Bajdenov tim koji je molio EU da sačeka do promene predsednika pre potpisivanja sporazuma, koji će ekonomski ojačati Kinu i zabiti klin između SAD-a i EU, ali bez uspeha. Suprotno tome, EU je bila spremna da zaključi sporazum pre nego što je Bajdenova administracija preuzela vlast.

„Autonomni“ pristup EU spoljnoj politici takođe će verovatno otuđiti novoizašlu Veliku Britaniju, koja će morati da izabere stranu i koja će verovatno ići sa Amerikancima iz solidarnosti sa Vašingtonom, zabrinutosti zbog Hongkonga i nespremnosti da se toleriše svet u kojem se Kina pojavljuje kao najistaknutija sila. Značajno je da je Najdžel Faraž, arhitekta Bregzita, formirao novu političku stranku kojoj je cilj da britansku politiku udalji od Kine.

U stvarnosti, naravno, svaka rasprava o položaju EU zapravo je rasprava o Nemačkoj, koja se pojavila kao neprikosnovena hegemonijska sila u Evropi 2020. Događaji su išli naruku Nemačkoj - prvo odlazak Velike Britanije iz EU, a zatim početak političkih nemira u Francuskoj koji su iscrpili snagu predsednika Makrona. Posle toga, ostatak Evrope je podlegao korona virusu, dok je Nemačka ostala relativno neoštećena, a glavne države poput Italije i Španije ostale su zavisne od velike Nemačke i njene podrške EU fondu za oporavak od korona virusa.

Poslednjih nekoliko godina SAD slede svoj osećaj ka pronalaženju odgovora: da Kina mora biti blokirana ako SAD žele da zadrže svoj vodeći položaj u svetu. Kao posledica toga, SAD neprestano povećavaju pritisak na Peking, ne samo nizom novih sankcija Kini u decembru, već i zabranama kineskim zvaničnicima i brisanjem različitih kineskih kompanija sa američkih berzi

Ovaj uspon na vlasti značajan je zbog odlučnosti Nemačke da progura svoje političke ciljeve, ne samo osnovne ekonomske interese kao što je izvoz nemačkih automobila u Kinu, već i izražene želje da od SAD-a dobije nezavisnu spoljnu politiku. U govoru 2017. godine, nakon izbora Donalda Trampa, Merkelova je tvrdila da Evropa „ne može više da se oslanja na Ameriku“. Njen namesnik, Ursula fon der Lajen, naknadno je umanjila nade u zbližavanje nakon pobede Bajdena.

To nas dovodi na Balkan, a posebno u BiH, gde je Valentin Incko neočekivano najavio svoju odluku da odstupi kao visoki predstavnik nakon dvanaest godina mandata, a Nemačka je brzo za njegovog naslednika imenovala Kristijana Šmita, saradnika Angele Merkel.

Mnogo toga oko imenovanja ostaje mutno, posebno da li je Rusija bila umešana u odluku. Međutim, ključna stvar je jasna: Nemačka želi da instalira svog predstavnika u BiH kao deo napora za evropsku „stratešku autonomiju“ u zemlji. To se događa u trenutku kada administracija Bajdena razvija ideje koje Nemačka ne odobrava, pre svega destabilizujući pokušaj ponovnog otvaranja Dejtonskog mirovnog sporazuma.

Ako se zbog toga postavlja pitanje šta evropska „strateška autonomija“ znači za ostatak Balkana, onda je odgovor u Berlinu i njegovim preferencijama za region. To isključuje korigovanje regionalnih granica, što će verovatno blokirati svako rešenje kosovskog spora, i umesto toga produžiti njegov zamrznuti status. Nemačka takođe nerado uključuje Balkan u EU zbog širokog protivljenja proširenju EU među nemačkim glasačima.

Nemačka je takođe zainteresovana za Berlinski proces koji ima za cilj unapređenje integracije Balkana uspostavljanjem neke vrste regionalne ekonomske zone, gde nemački proizvođači mogu proširiti svoje lance snabdevanja i koji prevazilaze problem neusklađenih granica na Balkanu .

To ne sprečava američko učešće u regionu, ali očigledna spremnost EU da uspostavi svoju nezavisnost od SAD-a sugeriše da će prihvatiti uticaj SAD-a samo u meri u kojoj podržava evropske ciljeve. U suprotnom, EU, na čelu sa Nemačkom, nastojaće da spreči SAD i da sledi te ciljeve sama.

Autor je profesor sa Univerziteta Kembridž i bivši diplomata

kliping centar Srbije
www.ninamedia.rs



Зимски

„Манастир Високи Дечани јутрос у зимској атмосфери", твитовао је игуман Сава Јањић.

Заштита

Национални конвент о ЕУ јуче је подсетио на обележавање Међународног дана заштите података о личности, а уједно и на 40-годишњицу Конвенције 108, првог обавезујућег међународног уговора о заштити података.

Љубимци

Прва дама Америке Џил Бајден похвалила се фановима да су им се у Белој кући придружили и љубимци Чемп и Мејуор.

Авантура

Амбасадор САД Ентони Годфри твитовао је у истом тону: „Лара шаље своје поздраве и жели Чемпу и Мејуору пуно среће у њиховој новој авантури у Вашингтону!"



Азилант

Америчка амбасада је појаснила целу ситуацију: „Кућни љубимци су често важан део америчких породица, па и оних које живе у Белој кући. Председник се уселио са своја два немачка овчара, Чемпом и Мејуором, а занимљиво је да је Мејуор први љубимац који је у Белу кућу дошао из азила."

Токсично



Саветник за медије Небојша Крстић констатује: „Ако прође иницијатива Урсуле фон дер Лејен о контроли и уклањању неприкладних и опасних садржаја с друштвених мрежа, академик Теодоровић ће убудуће своје токсичне мисли моћи да шаље једино питем писама, анзис-карти и дописница."

Далековиди



Социолог Невен Цветићанин указује: „Од свих интерпретација дела и лика Светог Саве, старих и помодних, државних и црквених, политичких и небеских, најближа ми је она коју је у својим књигама понудио Душко Лопандић. Државник и дипломата, и без сумње једна од најдаловидијих глава које смо имали..."

Сигурно



Чланица СНС-а Сташа Стојановић упозорава: „Дају ти крила, ти летиш, ведриш и облачиш, а онда те повуку на земљу. Изгазе те, окрену руглу, униште... Неко време напиши у новинама, а онда пакао тек следи... вероватно нема никад краја свему томе и зато ћу увек рећи не великим крилима. Малим кораком ићи, али сигурним!"

Оригинал

Завод за интелектуалну својину јуче је прибележио: „Да ли сте се играли ЛЕГО коцкицама? На данашњи дан 1958. године, Годфред Кирк Кристијансен, дански столар и проналазач, предао је прву пријаву за патент оригиналне лего коцке."

Част



Британски амбасадор у Киргистану Чарлс Гарет твитује: „Била ми је част учествовати у инаугурацији председника. У свом говору нагласио је важност људских права, владавине закона, демократије, стабилности. Великих циљеви који су одлична основа за успешно друштво. Поносан сам на то што су Велика Британија и Киргистан партнери у томе."

С. Ст.

Datum: 29.01.2021
Medij: Pečat
Rubrika Reportaža
Autori: Milan Timotić
Teme: Migranti/azilanti
Naslov: GRANICA KOJU NI PTICE NE PRELEĆU

Napomena:
Površina: 2017

Strana: 55,56,57





ГРАНИЦА КОЈУ НИ ПТИЦЕ НЕ ПРЕЛЕЋУ

Како су мигранти из Авганистана, Пакистана, Сомалије и земаља Северне Африке **мештанима Унско-санског кантона узурпирали викенд-куће, воћњаке и шуме**

Текст и фотографије **МИЛАН ТИМОТИЋ**

Град Бихаћ, удаљен 313 километара северно од Сарајева, налази се у западном делу Федерације Босне и Херцеговине и административно је средиште Унско-санског кантона. По попису становништва из 2013. године у Бихаћу живи 43.007 особа. Од почетка 2020. године становништво Унско-санског кантона неприродно се повећало за скоро 6.000 људи. Нажалост, како кажу староседеоци Бихаћа, за то није одговоран природни наталитет већ велики прилив миграната из земаља »





kliping centar Srbije
www.ninamedia.rs

Datum: 29.01.2021
Medij: Pečat
Rubrika Reportaža
Autori: Milan Timotić
Teme: Migranti/azilanti
Naslov: GRANICA KOJU NI PTICE NE PRELEĆU

Napomena:
Površina: 2017

Strana: 55,56,57



Азије и Африке. Већина тих придошлица су из Авганистана, Пакистана, Сомалије и земаља Северне Африке. За себе кажу да долазе из ратом захваћених подручја. Мештани на те њихове приче одсечно одмахују главом и додају да то нису ратне избеглице јер у већини тих земаља није било ратних сукоба и више од 15 година. Такође, тврде да се они не придржавају локалних закона и народних обичаја. Напротив, објашњавају хришћани, већина њих се према домаћинима односи веома бахато, некултурно и непријатељски.

ИМАЊЕ СА 200 ШАТОРА

Жители Унско-санског кантона већином су муслиманске вере, и то око 90 одсто, а остало су Хрвати и Срби. Енормни долазак миграната који су на путу ка Западној Европи заустављени на граничној линији Републике Хрватске, чланице ЕУ, и Федерације БиХ, изазвао је праву пометњу и ескалацију сукоба нервозних и нестрпљивих миграната и домаћег живља. Локална самоуправа усмеравала је и смештала непозване дошљаке у зграду фабрике БИРА (бивша фабрика фрижидера) где се у нељудским условима тискало и по више од 3.000 људи. Већина њих је напустила тај неусловни смештај и самовољно заузела викенд-куће, воћњаке и шуме у околини Бихаћа. Ненавикли на живот с нормама у цивилизацији учинили су ненадокнадиве материјалне штете локалном становништву. Пљење ватри по пољима и шумама, а и самим викендицама, међусобни сукоби и туче са смртним последицама, приморали су мештане да се самоорганизују и заштите своја имања и егзистенцију.

Село Жегар, удаљено пет километара од Бихаћа, до 1992. године било је већинско хрватско насеље а данас је однос 50 одсто муслимана и 50 одсто Хрвата. Мештанин тог села, староседелац Жегара Иван Мажар каже да има већ три године како непозвани мигранти долазе, али ове године то је права инвазија.



БРУТАЛНА ХРВАТСКА ПОЛИЦИЈА

Мала удаљеност Бихаћа од границе с Хрватском главни је разлог зашто се у великом броју мигранти одлучују да бораве у њеној близини. Користе сваку шансу да неопажено пређу државну међу и упуте се према Словенији и Аустрији. Густе шуме и неприступачни терен замишљају као добар знак да могу неометано да се крећу и пређу у Европску унију. Хрватска полиција веома брзо улази у траг њихових путања и смерова. И одмах их хапси. Начин хапшења, како тврде мигранти, веома је бруталан, болан и нехуман. Такође описују да их хрватски полицајци одмах претуку, одузму им новац и мобилне телефоне, као и топле делове одеће и обуће и затим их депортују назад у Федерацију БиХ. Поједини мигранти тврде да су више пута покушали да пређу хрватску границу, али да су увек хватани и злостављани. Несрећници кажу да су им стално у мислима птице које прелећу границу, у које би се због тога и сами претворили, али је јасно да је то граница коју ни птице не прелећу.

„На хиљаде њих као мрави долазе, запоседају наша имања, викендице, старе куће где праве своја шаторска насеља. На мом имању је било око 200 шатора, а у моју викенд-кућу су се уселили незнанци. Нису се плашили ни полиције ни мене, шта сам ја могао да урадим сам у односу на њих више стотина. Уништили су ми воће, оставили иза себе огромну количину ђубрета и фекалија, тако да сам једног дана одлучио да прекинем с уништавањем моје муком стечене имовине коју су моји преци деценијама уназад стварали. Одлучио сам да сам запалим сопствену кућу, јер нисам могао да гледам немоћно како туђини уништавају моју дедовину и очевину. Слично размишљају и моје комшије како би некако успели да сачувамо,

Datum: 29.01.2021
Medij: Pečat
Rubrika Reportaža
Autori: Milan Timotić
Teme: Migranti/azilanti
Naslov: GRANICA KOJU NI PTICE NE PRELEĆU

Napomena:
Površina: 2017

Strana: 55,56,57

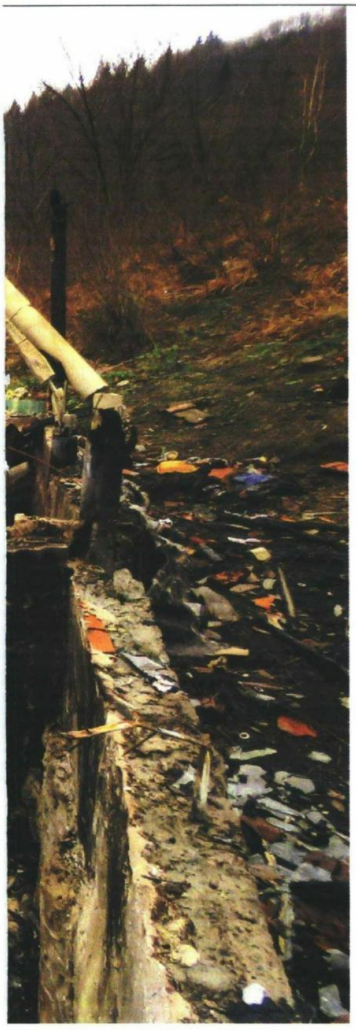


Иван Мажар

Један од мештана је одлучио да запали сопствену кућу, јер није могао да немоћно посматра како му туђини уништавају дедовину и очевину



ако је икако могуће, оно што је остало. Комшије ми кажу да сам луд и да није требало то да урадим. Како да не урадим кад су на мом имању у сукобу мигранта из Авганистана и Пакистана погинуле две особе, а на десетине теже и лакше рањено. Кроз ове крајеве је прошао распад СФРЈ и рат, али готово да нисмо имали никакве штете. Међутим, 25 година по завршетку рата горе прођох него у ратним условима."

Мажар даље каже да ће, кад све ово прође, обновити свој посед, али да не види када ће се то десити јер мигранти све више надиру.

ОБУЧЕНИ ЗА РАТ Професор ликовне уметности у бихаћкој гимназији, са стажом од 30 година, бивши резервни официр Југословенске народне армије (ЈНА) до 1992, Сеј Рамић већ више од годину дана предводи протесте незадовољних грађана Бихаћа и околине који захтевају од власти да мигранте из Африке и Азије издвоје из града у пристојне мигрантске центре, наравно, ван градске територије јер тако би грађани добили мир а мигранти хуманије услове за боравак и живот.

„Најбројнију групу миграната сачињавају придошлице из Авганистана и Пакистана. Иако се налазе далеко од својих земаља, уместо да прихвате законе и народне обичаје средине у коју су дошли, они се најсуровије обрачунавају између себе а то трпимо ми на својој кожи. Готово да више нигде није сигурно изаћи, проћи и отпутовати. Ми у Бихаћу смо већином муслимани, али овај полусвет који долази из наведених земаља нема ни м од муслимана и то су већином млади људи од 17 до 30 година који не прихватају норме овдашњег понашања, а ја као бивши резервни официр ЈНА могу лако да проценим да су то све људи за рат обучени којима није циљ да путују према Европи где би решили своја економска питања већ путују како би се тамо окористили о благодати економски развијених земаља ЕУ. Њима то није ни био циљ јер већина њих нема никакве квалификације за живот и рад у Европи. Локална власт крије од народа број мигранта у Унско-санском кантону, а ја тврдим да их има више од 10.000, а по званичним подацима има их око 3.000. Мигранти који се овде представљају да беже од рата заправо беже од закона њихових земаља. Неразумни су и потези полицијских снага Републике Хрватске која им, када их ухвати у нелегалном преласку границе и боравку на њиховој територији, не узима отиске прстију нити их фотографишу за казнену евиденцију, него их једноставно враћају назад у БиХ. Да ли постоји једна земља у свету где илегално прећете границу и боравите на њеној територији без икаквих докумената, а да за то не одговарате и будете кажњени. Морају да схвате, ти који долазе, да ми нисмо муслимани фундаменталисти екстремних погледа на мухамеданство, него људи блиски Балкану и Европи који вековима живимо на овом простору. Зато се мигранти чуде што ми не подржавамо њихове неуобичајене ставове да су нам Европа и хришћани непријатељи. Они су по мом мишљењу рециклирани мигрантско-номадски шљам који је остао заглављен у Федерацији БиХ и спољним границама Европске уније. У нашем Покрету за очување Бихаћа активно је девет хиљада следбеника идеје да се мигранти врате у земље свога порекла, јер не прихватају да су изманипулисани причама њихових вођа из сенке да им је пут преко Федерације БиХ једини слободни пут у Европу и свет. Пример је и бивша фабрика БИРА где су неко време били смештени у потпуно нехуманим условима а власнику објекта је Комесаријат за избеглице за то плаћао 30.000 евра месечно. За мигранте је хлеб довожен из Сарајева, које је од Бихаћа удаљен пет сати вожње, а у граду има тридесетак пекара. Где је ту рачуница? Види се јасно да на рачун тих несрећника, а и становника Бихаћа, неко зарађује огромне своте новца, док смо и мигранти и ми препуштени играма које с нама воде и локалне власти и међународна заједница", закључује Рамић.


Сеј Рамић

kliping centar Srbije
www.ninamedia.rs

Vreme: 28.01.2021 17:29
Medij: maglocistac.rs
Link: https://www.maglocistac.rs/vesti/unhcr-apeluje-na-prestanak-upotrebe-sile-protiv-trazilaca-azila-i-
Autori: @Magločistač
Teme: Komesarijat za izbeglice Republike Srbije

Naslov: UNHCR apeluje na prestanak upotrebe sile protiv tražilaca azila i izbeglica



Foto: NJ/Magločistač (arhiva)Agencija Ujedinjnih nacija za izbeglice (UNHCR) upozorila je da je institucija azila meta napada na granicama Evrope i apelovala na prestanak prisilnog vraćanja i upotrebe sile protiv tražilaca azila i izbeglica.Zabrinut sve češćim slučajevima proterivanja i prisilnog vraćanja izbeglica i tražilaca azila na morskim i kopnenim granicama Evrope, UNHCR je pozvao države da povedu istragu i prekinu sa tom praksom, navedeno je u saopštenju."Agencija neprekidno prima niz izveštaja o tome kakoneke zemlje u Evropi ograničavaju pristup azilu, vraćaju ljude nakon što su ušli na njihovu teritoriju ili u teritorijalne vode i upotrebljavaju silu protiv njih na granicama," rekla je Džilijan Trigs, zamenica Visokog komesara UNHCR za zaštitu izbeglica."Prisilno vraćanje je naizgled sistematično i praćeno upotrebom sile. Čamci sa izbeglicama bivaju vraćeni nazad. Ljudi bivaju okupljeni nakon iskrcavanja, a zatim se prisilno vraćaju u more.Mnogi su prijavili nasilje i maltretiranjedržavnih snaga", ocenila je Trigs i naglasila da "poštovanje ljudskih života i prava izbeglica nije izbor, već pravna i moralna obaveza".Ljudi koji stižu kopnom takođe bivaju neformalno zatvarani i prisilno vraćani u susedne zemlje bez ikakvog razmatranja njihovih potreba za međunarodnom zaštitom.Konvencija o izbeglicama iz 1951. godine, Evropska konvencija o ljudskim pravima i pravo EU zahtevaju od država da zaštite pravo osoba koje traže azil i njihovo pravo na zaštitu od prisilnog proterivanja, čak i kada je takav ulazak na teritoriju neregularan.Vlasti ne smeju uskraćivati ulazakpo automatizmu ili vraćati ljude bez da preduzmu individualnu procenu onih kojima je potrebna zaštita."Poštovanje ljudskih života i prava izbeglica nije izbor, već pravna i moralna obaveza. Dok zemlje imaju legitimno pravo da upravljaju svojim granicama u skladu sa međunarodnim pravom, one takođe moraju poštovati ljudska prava. Push-back je jednostavno nelegalan". rekla je Trigs.Poziv da se sprovedu istrageEvropskim zemljama UNHCR jasno je dao na znanje svoje bojazni. Agencija za izbeglice poziva da se hitno sprovedu istrage o navodnim kršenjima i maltretiranjima zasnovanim na kredibilnim svedočenjima koje potvrđuju nevladine organizacije, mediji i otvoreni izveštaji."Zalažemo se zauspostavljanje nezavisnih nacionalnih mehanizama monitoringada bi se osigurao pristup azilu, sprečila kršenja ljudskih prava na granicama i obezbedila odgovornost. Nezavisni nadzor predlaže i Pakt EU i mi pozivamo zemlje članice EU da ga podrže", izjavila je Trigs.Broj novopridošlih u EU nastavlja da opada iz godine u godinu. Broj osoba koje su stigle morem i kopnom 2020. godine (95.000) niži je za 23 odsto u poređenju sa 2019. godinom (123.700 osoba), a za 33 posto u poređenju sa podacima iz 2018. (141.500 osoba)."Uz tako nizak broj novopridošlih u Evropu,situacijom je moguće upravljati. Žalosna je politizacija azila i podele koje to pitanje stvara uprkos ovakvom smanjenju brojeva".Naglašava se kako je UNHCR "svestan da neke države nose disproporcionalno veliku odgovornost za prijem novopridošlica" i zato poziva druge evropske zemlje i EU da iskažu solidarnost tako što će im pružiti pomoć.Istovremeno, UNHCR apelujeda evropske zemlje nastave da ispunjavaju obaveze koje su preuzeleu domenu zaštite izbeglica primajući tražioce azila na svojim granicama, spasavajući ih na moru i davanjem dozvole za iskrcavanje, registracijom i pružanjem pomoći novim tražiocima azila.Visoki komesarijat za izbeglice u saopštenju poručuje da je spreman da pomogne državama da ispune ove obaveze u skladu sa međunarodnim pravom o azilu.

Vreme: 28.01.2021 19:18
Medij: b92.net
Link: https://www.b92.net/info/vesti/index.php?yyyy=2021&mm=01&dd=28&nav_category=11&nav_id=180
Autori: Redakcija
Teme: Migranti/azilanti

Naslov: "Ako treba, pojačaćemo prisustvo policije zbog migranata" - Info



Ana Brnabić izjavila je večeras da će, ukoliko bude potrebno, biti pojačano prisustvo pripadnika policije u mestima na teritoriji Srbije u kojima ima migranata.

Brnabić je, u Skupštini Srbije odgovarajući na pitanja poslanika, kazala da su u prošloj godini 903 migranta sprečena u ilegalnom prelasku srpsko-mađarske granice i istakla da Srbija i Mađarska odlično sarađuju u toj oblasti. ''Što se tiče bezbednosti građana u opštinama i gradovima gde su prihvatni centri za migrante, MUP reaguje kada nam se obrate predstavnici lokalnih samouprava i građana'', rekla je Brnabić. Ona je tako odgovorila na pitanje šefa poslaničke grupe Saveza vojvođanskih Mađara (SVM) Balinta Pastora o tome šta država čini da garantuje bezbednost građana, navodeći da je situacija u određenim područjima Srbije ''alarmantna''. "U mestima Majdan i Rabe, na području opštine Novi Kneževac, uglavnom na staračkim domaćinstvima, konstantno boravi više od 500 imigranata, koji ulaze u kuće meštana i često prave štetu, a građani zbog toga preplašeni", rekao je Pastor. Dodao je da je slična situacija na području Subotice, Kanjiže i mestima u zapadnobačkom okrugu. Brnabić je kazala da migranti moraju da budu u prihvatnim centrima i da oni ne žele da ostanu u Srbiji, ali da ih ne puštaju u evropske zemlje. ''Mi se borimo koliko možemo, ali s obzirom na okolnosti dobro prolazimo zahavljujcuhi pripadnicima MUP-a. Ako treba da se pojača njihovo prisustvo, pojačaćemo'', dodala je premijerka. Na pitanje Pastora da li građani mogu da računaju na naknadu štete koju su počinili migranti, Brnabić je kazala da je Vlada Srbije tu da razgovara sa predstavnicima lokalnih samouprava i građana i da se moraju utvrditi jasni kriterijumi kako ne bi bilo zloupotreba. Pratite nas na našoj Facebook i Instagram stranici, Twitter nalogu i uključite se u našu Viber zajednicu.

Vreme: 28.01.2021 19:37
Medij: republika.rs
Link: http://www.republika.rs/vesti/srbija/256468/premijerka-najavila-ako-treba-pojacacemo-prisustvo-mup-
Autori: Redakcija
Teme: Migranti/azilanti

Naslov: PREMIJERKA NAJAVILA:"Ako treba, pojačaćemo prisustvo MUP zbog migranata"!



Dobro je!

Premijerka Ana Brnabić izjavila je večeras da će, ukoliko bude potrebno, biti pojačano prisustvo pripadnika policije u mestima na teritoriji Srbije u kojima ima migranata, kako bi se građani osećali bezbedno. Brnabić je, u Skupštini Srbije odgovarajući na pitanja poslanika, kazala da su u prošloj godini 903 migranta sprečena u ilegalnom prelasku srpsko-mađarske granice i istakla da Srbija i Mađarska odlično sarađuju u toj oblasti.

Vreme: 28.01.2021 20:12
Medij: happytv.rs
Link: http://happytv.rs/vesti/politika/273085/brnabi%C4%87-o-migrantima-ako-treba-
Autori: Redakcija
Teme: Migranti/azilanti

Naslov: BRNABIĆ O MIGRANTIMA: Ako treba, pojačaćemo prisustvo MUP



Premijerka Ana Brnabić izjavila je večeras da će, ukoliko bude potrebno, biti pojačano prisustvo pripadnika policije u mestima na teritoriji Srbije u kojima ima migranata, kako bi se građani osećali bezbedno. Brnabić je, u Skupštini Srbije odgovarajući na pitanja poslanika, kazala da su u prošloj godini 903 migranta sprečena u ilegalnom prelasku srpsko-mađarske granice i istakla da Srbija i Mađarska odlično sarađuju u toj oblasti. - Što se tiče bezbednosti građana u opštinama i gradovima gde su prihvatni centri za migrante, MUP reaguje kada nam se obrate predstavnici lokalnih samouprava i građana - rekla je Brnabić. Ona je tako odgovorila na pitanje šefa poslaničke grupe Saveza vojvođanskih Mađara (SVM) Balinta Pastora o tome šta država čini da garantuje bezbednost građana, navodeći da je situacija u određenim područjima Srbije "alarmantna". Pastor je rekao da u mestima Majdan i Rabe, na području opštine Novi Kneževac, uglavnom na staračkim domaćinstvima, konstantno boravi više od 500 imigranata, koji, kako je naveo, ulaze u kuće meštana i često prave štetu, a da su građani zbog toga preplašeni. Dodao je da je slična situacija na području Subotice, Kanjiže i mestima u zapadnobačkom okrugu. Brnabić je kazala da migranti moraju da budu u prihvatnim centrima i da oni ne žele da ostanu u Srbiji, ali da ih ne puštaju u evropske zemlje. - Mi se borimo koliko možemo, ali s obzirom na okolnosti dobro prolazimo zahavljujcući pripadnicima MUP-a. Ako treba da se pojača njihovo prisustvo, pojačaćemo - dodala je premijerka. Na pitanje Pastora da li građani mogu da računaju na naknadu štete koju su počinili migranti, Brnabić je kazala da je Vlada Srbije tu da razgovara sa predstavnicima lokalnih samouprava i građana i da se moraju utvrditi jasni kriterijumi kako, dodala je, ne bi bilo zloupotreba. Happy BSC je spremio za vas najmoderniju mobilnu aplikaciju da biste nas lakše pratili i bili u toku sa svim vestima. Našu aplikaciju možete preuzeti zaANDROIDiiPHONE.

Datum: 28.01.2021
Medij: Radio Beograd 1
Emisija: Dnevnik 22
Autori: Redakcija
Teme: Migranti/azilanti

	Početak	Trajanje
Emisija	28.01.2021 22:00:00	40:00
Prilog	28.01.2021 22:00:00	3:06

Naslov: Predsednik i premijerka o novom paketu pomoći

Spiker:

Predsednik i premijerka Srbije, Aleksandar Vučić i Ana Brnabić, razgovarali su popodne o epidemijskoj situaciji i o novom paketu pomoći privredi i građanima. Premijerka je odgovarajući na pitanja poslanika o tome kasnije govorila i u Skupštini Srbije. Opširnije Ida Maričić.

Ida Maričić, reporter:

Premijerka Ana Brnabić odgovarajući na pitanja poslanika rekla da država ćinis ve što je u njenoj moći da se izbori sa virusom korona.

Ana Brnabić, premijer RS:

Mi sada svi treba da ponosni na tu borbu, danas je Srbija druga u Evropi po broju vakcinisanih građana, mi smo iza V. Britanije 7. u svetu, odmah iza SAD, tako da to zaista govori o borbi, naporima državnog vrha. Vidite i vi sami koliko je teško boriti se za vakcine, u kakvim u situacijama druge zemlje širom Evrope i širom sveta.

Ida Maričić, reporter:

Na ta pitanje poslanika Dragana Markovića Palme kada će se dogovoriti organizovanje svadbi i sa više gostiju, kao i da li je vakcina štetna za ubuduće majke i dece odgovorio je ministar zdravlja Zlatibor Lončar.

Zlatibor Lončar, ministar zdravlja:

Uvaženi gospodine Markoviću još jednom ponavljam sve dragi građani što čujete i što vam kažu u vezi vakcine u vezi korone, pitajte samo na osnovu kojih činjenica se to iznosi? I rešićemo mnogo ćemo problema rešiti, to važi za sve. Što se tiče ovog drugog vašeg predloga, ja ću vam reći, rećiće vam sigurno i predsednica Vlade, ja to ne mogu da razumem, mi se ne nalazimo u fazi da možemo da pustimo da da se odvijaju svadbena veselja i sl.

Ida Maričić, reporter:

Poslanik Samir Tandir pohvalio je najavljeni vladin program, pomoći privredi i građanima, zahvalila mu je predsednica Vlade.

Ana Brnabić, premijer RS:

Ja se nadam da će ove mere podrške i privredi i građanima dati iste rezultate, paralelno sa tim čini mi se treba da ponosimo sa time što Srbija ostaje jedan od svetskih lidera u privlačenju stranih direktnih investicija i uprkos ovakvim privrednim izazovima u čitavom svetu strane direktne investicije u RS se nisu smanjivale, odnosno ni jedan strani investitor koji je planirao investiranje u RS nije odustao.

Ida Maričić, reporter:

Odgovarajući na pitanje poslanice Ujedinjene dijaloge Nadire Bećiri o priznavanju diploma sa Kosova premijerka je rekla da to može biti rešeno čim Srbija bude imala adekvatnog sagovornika u institucijama u Prištini koji je spreman na kompromise i poštovanje.

Ana Brnabić, premijer RS:

Apelujete na ljude u Prištini da implementiraju svoje obaveze iz Briselskog sporazuma, dakle ZSO je preduslov daljih razgovora ako želite da imate ozbiljne strane.

Ida Maričić, reporter:

Poslaniku SVM Balentu Pastoru predsednica Vlade je obećala da će biti pojačano prisustvo pripadnika policije u mestima uz granicu sa Mađarskom u kojima ima migranata kako bi se građani osećali bezbedno.

Datum: 29.01.2021
Medij: RT Vojvodina 1
Emisija: Dobro jutro Vojvodino
Autori: Redakcija
Teme: Migracije; Migranti/azilanti

	Početak	Trajanje
Emisija	29.01.2021 06:30:00	210:00
Prilog	29.01.2021 07:58:00	1:36

Naslov: Pomoć migrantima

Volonterski centar Vojvodine organizuje akciju prikupljanja pomoći migrantima u Somboru.

Datum: 29.01.2021
Medij: Happy
Emisija: Dobro jutro Srbijo
Autori: Redakcija
Teme: Migranti/azilanti; Migracije

	Početak	Trajanje
Emisija	29.01.2021 07:00:00	420:00
Prilog	29.01.2021 09:49:00	10:44

Naslov: Gosti-Miša Vacić i Stevan Đokić

958

Na društvenim mrežama se pojavio video-snimak pored kog je opisano da je oko deset migranat pokušalo da opljačka butik u Knez Mihailovoj.O tom slučaju su za Hepi televiziju govorili Miša Vacić i Stevan Đokić,privatni detektiv. Migranti su iz obesti napali radnike obezbeđenja,jer su uzeli smao jednu jaknu. Nisu bili glavni,ni žedni,a nije im bilo ni hladno,jer bi uzeli više jakni,rekao je Vacić.neverovatno nije bilo policije,izostala solidarnost. U Zaru su došli prateći devojke koje tu vole da kupiju.Migranti inače to rade,prate devojke po gradu da im otmu tašnu ili zbog seksualnog napastvovanja. Neverovatno je da nije bilo policije i da je izostala solidarnost,rekao je Vacić.Kao jedino rešenje vidi okupljanje patriotskih snaga i poziva Dveri,Levijatan i Živom za Srbiju na sastanak o zajedničkom delovanju kroz institucije.Stevan Đokić,privatni detektiv kaže da su radnici obezbeđenja dobro reagovali,nisu primenili silu,a imali su opravdan razlog.

Datum: 29.01.2021
Medij: Čačanski Glas
Rubrika Bez naslova
Autori: Redakcija
Teme: Komesarijat za izbeglice Republike Srbije
Naslov: „SOCIJALNI" STANOVI ZA OKO STO PORODICA

Napomena:
Površina: 878

Strana: 13

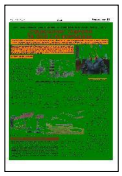

ИЗ ГРАДСКЕ СТАМБЕНЕ АГЕНЦИЈЕ НАЈАВЉУЈУ НОВЕ ПРОЈЕКТЕ НА ЉУБИЋ КЕЈУ, ОБРЕЖУ...

„СОЦИЈАЛНИ" СТАНОВИ ЗА ОКО СТО ПОРОДИЦА

На Љубић кеју, поред градске топлане, почиње изградња објекта са 25 станова намењених избеглим лицима. - Први пут ће моћи и да откупе станове по веома повољним условима. - Планирана изградња зграде на Обрежу за социјално становање, као и откуп сеоских и приградских домаћинстава за стамбено решење људи који живе у нелегалним кућама, пре свега Рома.

Недавно је завршен тендер који је "Јединица за управљање пројектима у јавном сектору" крајем новембра расписала за изградњу стамбеног објекта у Чачку, на локацији Љубић кеј. Ускоро ће бити изабрана најповољнија понуда. Сви радови требало би да буду завршени до краја 2022. године. Укупно 25 породица избеглих из Босне и Херцеговине и Хрватске, после скоро три деценије, добиће најзад могућност да имају свој кров над главом. Станови су различите величине, од гарсоњера до двособних станова.



Бранкица Јелић, директорка Градске стамбене агенције



Будућа зграда на Љубић кеју, идејни пројекат

ЗА ИЗБЕГЛЕ ИЗ БИХ И ХРВАТСКЕ 25 СТАНОВА

Како подсећа Бранкица Јелић, директорка Градске стамбене агенције, тај објекат у Чачку је донација Комесаријата за избеглице и миграције Србије. Укупна вредност донације је око 820.000 евра. У складу са важећим законским прописима, инвеститор и власник стамбеног објекта биће Град Чачак, на чије име ће гласити употребна и друге дозволе. Поред инфраструктурно опремљене локације, пројекта који су урадили запослени у Градској стамбеној агенцији и свих потребних дозвола, Град Чачак улаже додатних 15 процената од укупне вредности пројекта.

- Стигле су четири понуде, од којих једна није била исправна. Тренутно се врши оцена техничких капацитета понуђача и ускоро ће бити објављена одлука о најповољнијем понуђачу. Рок за изградњу је годину и по дана. У том периоду биће расписан јавни позив за кориснике овог програма, а све процедуре спроводи "Јединица за управљање пројектима у јавном сектору" – каже Јелић за „Чачански глас".

Јелић објашњава да ће корисници имати две могућности - да закупе стан за првих шест месеци и то по Закону о избеглицама, што значи веома повољну станарину или да се, после тог периода, определе да ли ће и даље бити закупци или ће откупити стан. И за откуп ће се, такође, примењивати Закон о избеглицама, односно цена квадрата биће 50 одсто испод тржишне. Уз то, стан могу отплатити на 20 година, а за одређене категорије (самохрани родитељи, особе са инвалидитетом) цена откупа се додатно умањује. Новац од станарине, као и од откупа сливаће се у градски буџет и користити за будуће сличне инвестиције.

- За ове станове могу да конкуришу сви који су некада били избегла и прогнана лица, чак и они који су били у програму SIRP, уколико су измирили све своје обавезе према Граду и јавним предузећима. Сада се остварује управо оно што су протеклих година многи корисници сугерисали Граду и донаторима – да им се омогући откуп, а што није било могуће када су закључивали уговор – каже Бранкица Јелић.

По новом Закону о избеглицама и 61 породица из Босне и Херцеговине и Хрватске и 15 породица из категорије локалног становништва, које су биле закупци станова у десет објеката у насељу Кошутњак, могу најзад да откупе станове изграђене средствима Владе Италије у оквиру програма SIRP (Програм становања и интеграције избеглица). Ово је веома значајно, јер су многи веома дуго тражили могућност да буду власници станова у којима живе већ годинама.



Стамбени објекти у Кошутњаку, фото: ГСА



Куће на Обрежу, фото: ГСА

ОТКУПЉЕНО ПЕТ КУЋА ЗА РАСЕЉЕНЕ СА КОСОВА

За породице са Косова (интерно расељена лица) донације за решење стамбеног питања обезбедио је републички Комесаријат за избеглице и миграције, уз учешће Града од пет одсто. За ова лица до сада су на територији Чачка откупљене три куће на сеоском подручју (Остри, Доњој Трепчи и Кулиновцима). Породице су саме одабрале куће за откуп, чија вредност није могла бити већа од 1,2 милиона динара. По 200.000 динара додатно им је одобрено за адаптацију објеката. Прошле године откупљене су и две куће за избегле из БиХ и Хрватске, а ове године у плану је откуп још три. Бранкица Јелић, директорка Градске стамбене агенције, каже да ове породице постају власници откупљених кућа.

- Представници свих градова организовали су многе састанке са надлежнима у држави како би се решило ово питање. У плану је измена и допуна Закона о становању, а вероватно већ у наредних месец дана донеће се Уредба, чиме ће се стећи правни основ да се овај проблем најзад реши у свим локалним самоуправама – најављује Јелић.

Право откупа станова моћи ће да остваре и породице из категорије локалног становништва, на чему су посебно инсистирали представници Чачка.

ПРОЈЕКАТ ЗА КОНКУРС УН

Од градње још једне стамбене зграде у Кошутњаку, о којој се дуго полемисало у јавности, се одустало. Уместо овог пројекта Град Чачак планира изградњу објекта са 12 станова на Обрежу, у коме је раније изграђено шест кућа са укупно 24 стамбене јединице за локално становништво из посебних социјалних категорија.

Према речима директорке Јелић, при крају је процедура за добијање грађевинске дозволе за две нове парцеле на Обрежу. Са овим пројектом Чачак ће конкурисати код Уједињених нација, за донаторска средства за изградњу стамбених објеката за жртве породичног насиља, лица која излазе из система социјалног старања (деца из хранитељских породица) и за особе са инвалидитетом. У пројекту се позитивно оцењује и то што објекат има два пословна простора, која ће заправо бити заједнички, односно, у њему ће неко од станара моћи да отвори своју радионицу или радњу за самосталну делатност.

- Рок за подношење пројекта је 1. фебруар и надамо се да ћемо ући у овај програм УН. У сваком случају, важно је да имамо спремну грађевинску дозволу за овај објекат, који ће се сигурно градити, било из ове, неке друге донације или из сопствених средстава – истиче Јелић.

У оквиру истог пројекта, онима који сада живе у нелегалним објектима биће понуђено пресељење у куће на сеоском и приградском подручју, које ће Град откупити. Овај програм намењен је, пре свега Ромима, али и другом локалном становништву. Како наводи Јелић, вредност једног домаћинства које ће се откупљивати је око 19.000 евра, плус донација грађевинског материјала за адаптацију или реновирање објеката, у вредности око шест хиљада евра (по домаћинству). За ове намене Град Чачак планира откуп двадесет домаћинстава и десет пакета грађевинског материјала.

В. Трйшовић

kliping centar Srbije
www.ninamedia.rs

Datum: 30.01.2021
Medij: Dnevnik
Rubrika Svet
Autori: Redakcija
Teme: Migracije

Napomena:
Površina: 37

Naslov: EU: Ilegalna migracija na najnižem nivou

Strana: 6



ЕУ: Илегална миграција на најнижем нивоу

Подаци Европске уније о азилу и нерегуларним прелазима границе у првих 10 месеци 2020. показују да је пандемија ковида-19 утицала на смањење миграционог таласа у ЕУ. Забележен је пад од 33 процента у односу на претходну годину када је реч о захтевима за азил, а истовремено су нерегуларни гранични преласци достигли најнижи ниво у последњих шест година. У Европској комисији наводе да је укупан број илегалних долазака у ЕУ почео да расте у другој половини 2020. године након наглог пада у априлу.

Datum: 30.01.2021
Medij: Večernje novosti
Rubrika Politika
Autori: Redakcija
Teme: Migranti/azilanti
Naslov: NEKI IZ EP KAO OPOZICIJA

Napomena:
Površina: 48

Strana: 3



НАШИ ПОСЛАНИЦИ СЕ ОБРАТИЛИ ЕВРОПСКИМ КОЛЕГАМА

НЕКИ ИЗ ЕП КАО ОПОЗИЦИЈА

УЛОГА европских парламентараца, а посебно Тање Фајон, у међустраначком дијалогу, изборни услови, пандемија ковида 19 и и мигрантска криза - биле су кључне теме видео-састанка парламентарног Одбора за стабилизацију и придруживање ЕУ - Србија (ПОСП). Верољуб Арсић, председник Одбора за привреду, истакао је да највећи број страних инвеститора у нашој земљи долази управо из ЕУ и да они сигурно воде рачуна о томе у коју земљу улажу капитал, па да зато чуде коментари о владавини права у Србији.

Додао је да као велики лични неуспех Тање Фајон види то што, и поред ауторитета који јој даје њена позиција у делегацији ЕП, није успела да приволи странке бившег режима да учествују у међустраначком дијалогу. Маријан Ристичевић, председник Одбора за пољопривреду, истакао је да се, када је реч о међустраначком дијалогу, неки посредници из ЕУ понашају као опозициони лидери.

Datum: 30.01.2021
Medij: Večernje novosti
Rubrika Srbija
Autori: J.S.
Teme: Migranti/azilanti

Napomena:
Površina: 34

Naslov: PRODAJU MOTEL NA ULAZU U VRANjE

Strana: 27



ПРОДАЈУ МОТЕЛ НА УЛАЗУ У ВРАЊЕ

ПРИВРЕДНО друштво за угоститељство, туризам и услуге "Врање" је огласило продају некад реномираног мотела на улазу у град, а по почетној цени од 51,6 милиона на продају су понуђене две зграде укупне површине око 2.000 квадрата, те објекат за техничке услуге и још један без намене. Нуди се и 2,3 хектара грађевинског земљишта уз мотел, а јавно надметање за комплекс који тренутно служи као Прихватни центар за мигранте ће бити одржано 23. фебруара. Ј. С.



kliping centar Srbije
www.ninamedia.rs

Datum: 30.01.2021
Medij: Dnevnik
Rubrika Vojvodina
Autori: Redakcija
Teme: Migranti/azilanti
Naslov: Deportacija migranata u cik zore

Napomena:
Površina: 405

Strana: 11



ЗДРУЖЕНА АКЦИЈА ПОЛИЦИЈЕ, ЖАНДАРМЕРИЈЕ И ГРАДА

Депортација миграната у цик зоре

СОМБОР: Сва дешавања око пандемије коронавируса у други план су бацила један од проблема на који најчешће указује све већи број Сомбораца, мигрантску кризу која, судећи по великом броју невољника из Азије и Африке на градским улицама, не само да не јењава, већ и расте. Због све већег броја мигранта који не бораве у прихватном центру у Шикари, јуче ујутру је организована нова акција депортације мигранта који су илегално боравили на територији града.

Како се могло сазнати, у овој акцији депортоване су 283 особе које су илегално боравиле у стамбеним објектима у Сомбору, те је ка Прешеву, њиховој улазној тачки у Србију, упућено шест аутобуса. Сама акција је спроведена у сарадњи овдашње Полицијске управе, одреда Жандармерије и Града Сомбора, одакле су упућена обећања грађанима да ће се наставити са провођењем оваквих акција и у будућности, док ће против свих власника стамбених објеката који су пружали услуге смештаја лицима који немају дозвољен боравак на територији Града бити поднете прекршајне пријаве.

Док се једни жале на невоље због присуства мигранта, други на њима зарађују кроз услуге превоза и смештаја



Илегални мигранти у шест аутобуса враћени у Прешево

Док се једни жале на невоље због присуства мигранта, други на њима зарађују кроз услуге превоза и смештаја. Жалбе Сомбораца али и становника околних села, поготово оних у граничном појасу са суседном Мађарском и Хрватском, земље у које мигранти желе да уђу по сваку цену не би ли се дочепали развијенијих земаља Европске уније попут Немачке, Аустрије, скандинавских земаља... на мигранте и њихово понашање све су учесталије, али и поред тога све већи број Сомбораца који не само да изнајмљују постојеће смештајне илегалним мигрантима, већ се труде да приграбе што веће парче „колача“ у овом послу који се доводи у везу са трговином људима.

Тако су и прозори на четири највиша спрата више од деценије затвореног хотела „Интернацион“ седмицама уназад бивали осветљени пошто, незванично се сазнаје, као „госте“ има управо мигранте у овом објекту којем се зарад мутне приватизационе вртешке не зна прави власник. Да су градски аброви били тачни, потврдила је и јучерашња акција полиције и жандармерије, која је затекла велики број мигранта управо у хотелу чији смештајни капацитети на вишим спратовима наводно не раде.

Није редак случај, тврде упућени, да се Сомборци жељни зараде на овакав начин, исељавају из својих пространих кућа у изнајмљене гарсоњере, тиме долазећи до „капацитета“ за смештај мигранта којима наплаћују једно ноћење по десет евра. Како међу мигрантима евидентно има и оних боље платежних који не жале да за нешто виши конфор и боравак у строгом центру града не оклевају да издвоје и више од тога, један од угледних угоститеља из околине Сомбора је недавно купио огроман стан у Улици Краља Петра Првог и преуредио га за прихват великог броја мигранта. Чаршијске приче тврде да су у овом стану пробијени зидови не би ли се добио низ од по шест туш кабина и умиваоника, док је највећи проблем „инвеститора“ био да набави чак 60 металних војничких кревета на спрат.

Док се обични грађани, а поготово они у приградском насељу Шикара који су и најближи Прихватном центру у чијој је пошумљеној околини и огроман број илегалних мигранта, све учесталије жале на нежељене госте, од мигрантске невоље можда и најредовније зарађују чланови, случајно или не све бројнијих, такси удружења. Не само да мигрантима добро наплаћују превоз у села или саму близину државне границе Србије са Мађарском и Хрватском, већ одлично зарађују и на таксирању у локалу. Јавна је тајна да варошки таксисти мигрантима наплаћују чак 1.000 динара по човеку, за вожњу до једног од запуштених мотела на ободу града, односно обали Великог Бачког канала, што је вожња која по званичној тарифи не би стајала више од 250-300 динара, па не треба да чуди што је самим Сомборцима све теже да преко кол центара бројних такси удружења уопште могу да наруче превоз.

М. Миљеновић

kliping centar Srbije
www.ninamedia.rs

Datum: 30.01.2021
Medij: Politika
Rubrika Svet
Autori: Jelena Stevanović
Teme: Migranti/azilanti
Naslov: Bajdenova rampa za privatne zatvore

Napomena:
Površina: 674

Strana: 1,2



Бајденова рампа за приватне затворе

стр. 2

Datum: 30.01.2021
Medij: Politika
Rubrika Svet
Autori: Jelena Stevanović
Teme: Migranti/azilanti
Naslov: Bajdenova rampa za privatne zatvore

Napomena:
Površina: 674

Strana: 1,2

Бајденова рампа за приватне затворе

Како је казнена политика уједно и прилика за зараду, власници оваквог бизниса траже од Капитола да доноси што строже прописе, као што је закон да се за два тешка кривична дела иде на доживотну робију

Амерички осуђеници који одлазе иза решетака на основу потписа министарства правде више неће да буду упућивани у приватне затворе, одлучио је нови шеф Беле куће.

Према недавној уредби америчког председника, ово министарство неће обнављати уговоре са казниоицама у приватном власништву. Како преноси АП, Џо Бајден је саопштио да је ово први корак који треба да доведе до тога да корпорације више не зарађују на казнено-поправном систему. Осим што је први корак, вероватно је и кап у мору јер се указ не односи и на друге федералне установе и савезне државе, које ће и даље слати осуђенике у затворе који нису у државном власништву. Декрет се не дотиче ни имиграционе службе, која наставља да илегалне имигранте ухваћене на америчко-мексичкој граници задржава у приватним притворима.

Ствари се тако враћају на позиције из времена краја мандата Барака Обаме, који је на концу владавине забранио министарству правде да се ослања на „корпоративне" казамате, али је Доналд Трамп то преиначио. Ипак, и Трампова влада је последњих месеци мандата одустајала од појединих уговора са оваквим казниоицама. Разлог за то био је што се смањивао број нових осуђеника, а и многи стари пуштани су кући услед епидемије вируса корона.

Док удружења за одбрану људских права честитају Авенији Пенсилванија на овој одлуци, ресорна индустрија протестује, тврдећи да је нови председник угрозио на стотине радних места. Од 152.000 људи који су утамничени одлуком савезних судова, око 14.000 је у приватним затворима. Кад се додају и они који су осуђени на нивоу савезних држава, то је око 115.000 особа у приватним казниоицама, што је мали постотак у односу на више од два милиона затвореника у Америци. Робијаши у овој земљи чине четвртину светске затворске популације.



Фото EPA-EFE/Tannen Maury

У Чикагу се налази један од највећих казамата у САД

Индустрија приватних казамата вредна је две милијарде долара годишње. Док заговорници наглашавају да су приватници јефтинији од државе и да овакав казнено-поправни систем мање кошта америчке пореске обвезнике, поједина истраживања показују да су оба типа тамница подједнако скупа. Поменута места доводе се у везу са бројним скандалима: робијаши су бежали и извршавали друга тешка кривична дела пре него што су поново ухапшени, чести су обрачуни међу „станарима" јер чувари не желе да се мешају, због штедње се осуђеницима неретко ускраћује помоћ лекара и психолога, као и програм за ресхабилитацију. Иако постоји државна контрола, активисти истичу да надзор није довољно снажан, а то се, како објашњавају, види већ и по томе што се на приватне затворе, за разлику од државних, не односи закон о јавној доступности информацијама.

Обамина администрација је на крају другог мандата одлучила да ће држава постепено престати да користи ове услуге уз образложење да су приватни затвори мање безбедни од државних и да не пружају преступницима прилику да поправе понашање. Кад је Трамп дошао на власт, поништио је Обамину одлуку, која је сад пак поништена Бајденовим указом.

О одустајању од приватног сектора размишља се и у савезним државама и градовима па су власти Индијанополиса пре две године најавиле да ће саградити градски затвор и одустати од казамата којим је управљала приватна компанија.

Индустрија затварања људи је озбиљно организована. Финансира кампање политичара и ангажује лобисте у Вашингтону, који утичу на конгресмене да задрже строгу казнену политику па се тиме оправдава ангажовање приватника. Како је казнена политика уједно и прилика за зараду, власници оваквог бизниса траже од Капитола да доноси што строже прописе, као што је закон да се за два тешка кривична дела иде на доживотну робију.

Са масовним затварањем доводе се у везу рат против дроге и нулта толеранција према наркотицима, због чега се хапсе чак и они који су поседовали малу количину наркотика за личну употребу. У афроамеричкој заједници највише се осећају последице овакве политике па више од милион деце у сиромашним предграђима расте без једног родитеља, који је обукао наранџасто одело. Зато што је удео црнаца у затворској популацији несразмеран њиховом броју у општој популацији – чине 30 одсто затворске и 13 одсто опште популације, политика масовног затварања често се тумачи као расно питање и превасходно афроамерички проблем. Због тога је и први човек вашингтонске администрације најавио делимично одустајање од приватних затвора у склопу политике која треба да побољша положај ове мањине.

Бајден је победио на изборима у великој мери захваљујући гласовима афроамеричких грађана. Најавио је бројне мере против дискриминације, а највише положаје у његовој влади држи више припадника поменутог народа попут потпредседнице Камале Харис и министра одбране Лојда Остина. Симпатије у овом делу становништва покупио је и зато што је био потпредседник за време првог афроамеричког шефа Беле куће, а за Демократску странку и иначе важи да је наклоњенија црнцима од Републиканске странке. Ипак, нулта толеранција према криминалу, која је довела до масовног затварања људи, уведена је 1994. за време демократског председника Била Клинтона, а један од „архитеката" драконског закона био је тадашњи демократски сенатор а садашњи амерички председник.

Јелена Стевановић

kliping centar Srbije
www.ninamedia.rs

Datum: 30.01.2021
Medij: Večernje novosti
Rubrika Srbija
Autori: D.ALIHODŽIĆ
Teme: Migranti/azilanti
Naslov: Osmanovići - pola Čagrovca

Napomena:
Površina: 233

Strana: 27



ИЗ РАДИКИНЕ БАРЕ ОТИШЛИ У НЕМАЧКУ, ДВАПУТ ДЕПОРТОВАНИ, А САДА СЕ СКУЋИЛИ

Османовићи - пола Чагровца

Са укупно 13 чланова удвостручили број житеља овог западњачког села

ДОСЕЉАВАЊЕМ породице Османовић од чак 13 чланова, у селу Чагровац крај Гациног Хана - са једва десетак душа - број мештана је више него удвостручен!

Штавише, захваљујући међународним донаторима који су обезбедили куће за две породице и реновирали још 27 домова, Османовићи су добили пристојан кров над главом, а општина Гаџин Хан ће за који проценат поправити суморну популациону слику.

А, Горици (57) и Мирољубу (63) из села Радикина Бара у општини Нишка Бања се баш није дало да се "ухлебе" у Немачкој. У два наврата су - кажу, трбухом за крухом - одлазили у ову обећану земљу, али су увек бивали депортовани, па им је пројекат финансијске и стамбене подршке Ромима - повратницима био као сламка спаса.



Фото Д. Алихоџић

НАДА Горица и Мирољуб испред старих пластеника

- Осам година смо живели без струје, у кућици од блата чији се један део срушио, са два сина, две снаје, ћерком и шесторо унучади. Муж се разболео, па сам 2012. покушала да у Немачкој нешто зарадим, али су ме вратили после само три месеца. Кад је Мирољубу било мало боље, и он је пожелео да окуша срећу, али није успео - вели Горица која никада није желела да одустане од борбе за бољи живот своје породице.

Али, срећу у пространој двоспратници им квари неразумевање околине, јер се по селу било прочуло да су у Чагровацу насељени мигранти!

И, овдашњи људи су - из страха и због предострожности - закључале бунар, па Османовићи сада привремено, док се проблем не реши, воду доносе са извора.

- Комшије не знају да смо ми живели буквално са друге стране брда, славимо Светог Николу и нисмо криви за то што смо сиротиња. Никада не бисмо отишли из Радикине Баре, само да је у старој кући још могло да се живи - наглашава Мирољуб и признаје како није ни сањао да ће икада преспавати у кући са "правим зидовима и паркетом".

Османовићи су сада нестрпљиви да што пре посаде башту и запате живину.■

Д. АЛИХОЏИЋ

ДВОГОДИШЊИ ПРОЈЕКАТ

БЕОГРАДСКИ Фонд за политичку изузетност је двогодишњи пројекат назван "Успостављање стамбене и финансијске аутономије Рома-повратника и интерно расељених лица кроз сарадњу на локалном нивоу" реализовао са партнерима - Лигом Рома и Општином у Нишкој Бањи - а подржала га је и Европска унија.

- Циљ су социјална и економска инклузија ових људи и интерно расељених који су одлучили да остану у Србији. Многима је обезбеђена и помоћ, добили су здравствено осигурање и остварiће право на пензију - каже координатор Ивана Савић Јовановић.

kliping centar Srbije
www.ninamedia.rs

Vreme: 30.01.2021 16:09
Medij: energyobserver.com
Link: http://www.energyobserver.com/sr/post/27944
Autori: Sijka Pistolova
Teme: Komesarijat za izbeglice Republike Srbije

Naslov: POJAČALO / SMEDEREVO DISKRIMINISALO INTERNO RASELJENE TRUDNICE I PORODILJE

Energyobserver.com je sajt sa informacijamo o energetici, sa posebnim akcentom na energetsku situaciju u jugoistočnoj Evropi.

energyobserver

30.01.2021

U postupku povodom pritužbe Inicijative A 11, Poverenik za zaštitu ravnopravnosti doneo je mišljenje da je propuštanjem da se Odlukom o ostvarivanju finansijske pomoći trudnicama i porodiljama grada Smedereva obuhvate i trudnice i porodilje sa statusom interno raseljenih lica, Skupština grada Smedereva povredila odredbe člana 7. Zakona o zabrani diskriminacije.

Naime, prema Odluci o ostvarivanju finansijske pomoći trudnicama i porodiljama koju je usvojila Skupština grada Smedereva, u članu 2. stav 1. navodi se da "pravo na finansijsku pomoć ostvaruje trudnica ukoliko ona ili njen vanbračni drug imaju prebivalište na teritoriji grada Smedereva najmanje godinu dana pre podnošenja zahteva […]", dok prema članu 7. stav 1. iste odluke "pravo na finansijsku pomoć ostvaruje porodilja za svako novorođeno dete, pod uslovom da na dan rođenja deteta ima prebivalište na teritoriji grada Smedereva […]". Ovime su u nejednak položaj stavljene trudnice i porodilje koje na teritoriji grada Smedereva kao interno raseljena lica sa Kosova imaju prijavljen boravak.

Kako je Inicijativa A 11 u pritužbi navela, uslovi propisani za ostvarivanje prava na finansijsku pomoć za trudnice i porodilje, pre svih oni koji se odnose na prijavu prebivališta, efektivno dovode u nepovoljan položaj i isključuju čitavu grupu žena na osnovu njihovog ličnog svojstva. Time je učinjena posredna diskriminacija prema interno raseljenim licima sa prijavom boravka na teritoriji grada Smedereva.

Poverenik za zaštitu ravnopravnosti u svom mišljenju navodi da je u toku postupka utvrđeno da ovaj naizgled neutralan uslov prebivališta na teritoriji grada Smedereva koji je naveden u Odluci, isključuje trudnice i porodilje sa statusom interno raseljenih lica koje zbog svog statusa ne mogu ispuniti uslov prebivališta.

Važno je napomenuti i da prema podacima Komesarijata za izbeglice i migracije Republike Srbije , u Smederevu živi ukupno 8031 interno raseljeno lice sa Kosova, što je 7,42 posto u odnosu na ukupnu populaciju na teritoriji grada. Interno raseljena lica sa Kosova jedino uz prijavu boravka mogu zadržati raseljenički status koji omogućava učešće u različitim programima integracije koje sprovodi Komesarijat za izbeglice i migracije Republike Srbije, a koji podrazumevaju i njihovo trajno stambeno zbrinjavanje kao jedne od najvažnijih komponenti ovih programa.

Iako je predsednica Skupštine grada Smedereva u svom izjašnjenju na pritužbu izjavila da su navodi iz iste neosnovani, Poverenik za zaštitu ravnopravnosti Skupštini grada Smedereva preporučio je da "preduzme sve mere iz svoje nadležnosti kako bi Odluka o ostvarivanju finansijske pomoći trudnicama i porodiljama bila primenljiva i na interno raseljena lica koja imaju boravište na teritoriji grada Smedereva".

Rok za postupanje po preporuci je trideset dana.

Vreme: 30.01.2021 19:46
Medij: tanjug.rs
Link: http://www.tanjug.rs/full-view.aspx?izb=626543
Autori: Redakcija
Teme: Migranti/azilanti

Naslov: Srbin uhapšen u Mađarskoj zbog trgovine ljudima

Srbin uhapšen u Mađarskoj zbog trgovine ljudima

Mađarske valsti uhapsile su muškaraca srpske nacionalnosti pod sumnjom da je pokušao da prokrijumčari petoricu Sirijaca u Mađarsku, saopšteno je danas iz mađarske policije.

30 Jan 2021 19:13

Share to FacebookShare to TwitterPrintSend mail

SEGEDIN - Mađarske valsti uhapsile su muškaraca srpske nacionalnosti pod sumnjom da je pokušao da prokrijumčari petoricu Sirijaca u Mađarsku, saopšteno je danas iz mađarske policije.

Prema saopštenju lokalne policije Čongrad-Čanad okruga, Srbin je motornim čamcem, ploveći rekom Tisom, pokušao da preveze migrante.

Datum: 31.01.2021
Medij: Alo
Rubrika Hronika
Autori: Redakcija
Teme: Migranti/azilanti

Napomena:
Površina: 92

Naslov: Policajci iz Drine spasili migranta

Strana: 10





Izvlačenje Libijca iz Drine

Policajci iz Drine spasili migranta

Srđan Vasiljević i Marko Ivanović, policijski službenici PS Mali Zvornik, u četvrtak su iz reke Drine u blizini Hidroelektrane Mali Zvornik spasili državljanina Libije.

Kako saznajemo, Libijac je pokušao da pređe granicu kada je pao i završio u Drini. Njegovo zapomaganje su čuli meštani koji su obavestili policiju.

Po dolasku policajci su napravili improvizovani laso vezan za granu, pa su konopac dobacili promrzlom čoveku. E. S.

kliping centar Srbije
www.ninamedia.rs

Datum: 31.01.2021
Medij: RTS1
Emisija: Jutarnji dnevnik/RTS
Autori: Redakcija
Teme: Migracije; Migranti/azilanti

	Početak	Trajanje
Emisija	31.01.2021 08:00:00	60:00
Prilog	31.01.2021 08:00:00	0:54

Naslov: Hrvati pod lupom zbog odnosa prema migrantim

Spiker:

Zvaničnik Evropskog parlamenta koji su u Hrvatskoj pokušali da ispitaju kretanje migranata sa granicvom sa BiH dočekala je policijska blokada nekoliko policijskih kombija i 20 tak graničnih policajaca .Kako javlja Italijanski dnevnik četvo zvaničnika Evropskog parelamenta stiglo je na granicui nakon brojnih upozorenja organiztacije civilnog društva instituca na nasilje i kršenje ljudskih prava da bi se uverili kako Hrvatska postupa prema migrantima.Ali u tome nisu uspeli. Hrvatski diplomatski izvori pokušali su da postupke policije opravdaju navodeći da je prisusvo parelementaraca moglo da podstakne ilegale migracije migranata iz BiH navodi list.