Vreme: 30.09.2021 15:00
Medij: danas.rs
Link: https://www.danas.rs/svet/sluzbenici-szo-seksualno-zlostavljali-zene-i-devojcice-u-kongu/
Autori: @OnlineDanas
Teme: Međunarodna organizacija za migracije (IOM)

Naslov: Službenici SZO seksualno zlostavljali žene i devojčice u Kongu

Svetska zdravstvena organizacija je saopštila da je "ogorčena" nakon što je nezavisnom istragom koju je zahtevala SZO utvrđeno da su njeni službenici seksaulno zlostavljali na desetine žena i devojaka tokom epidemije ebole od 2018. do 2020. u DR Kongu.

Komisija koja je ispitala oko 80 slučajeva žena i devojčica starosti između 13 i 41 godine utvrdila je da je 21 službenik tela UN koje se bavi globalnim pitanjima zdravlja među onima koji se dovode u vezu sa ozbiljnim slučajevima zlostavljanja, koja uključuju i silovanje. Kako se navodi u izveštaju, preneo je Gardijan, seksualna zlostavljanja su rezultirala sa 29 trudnoća, pri čemu su neki od počinioca zahtevali od svojih žrtava da se podvrgnu abortusu. Takođe se dodaje da među počiniocima iz redova SZO ima i lokalnog i međunarodnog osoblja. Generalni direktor SZO Tedros Adhanom Gebrejesus se izvinio žrtvama i rekao da mu je "glavni prioritet da počinioci ne budu oslobođeni, već pozvani na odgovornost". "Žao mi je, žao mi je zbog onoga što su vam učinili ljudi koje je SZO angažovao da vam budu na usluzi i štite vas. Žao mi je zbog patnje koju mora da su izazvali ovi događaji. Žao mi je što ste ponovo prolazili kroz nju dok ste razgovarali s članovima Komisije o onome što ste doživeli. Hvala vam na hrabrosti što ste to uradili", rekao je Gebrejesus. Regionalna direktorka SZO za Afriku Matšidiso Moeti je rekla da je agencija "ponižena, užasnuta i ogorčena" rezultatima istrage. Zapadni diplomatski izvori su saopštili da je četvoro ljudi otpušteno, a dvoje suspendovano nakon brifinga u utorak u Ženevi sa diplomatskim zvaničnicima iza zatvorenih vrata u kojem su učestvovali i predstavnici SZO. Istragom je utvrđeno da su većina žrtava bile "izuzetno ranjive", često mlađe žene u teškoj ekonomskoj situaciji, pri čemu su pojedini počinioci bili zaduženi upravo za zaštitu od seksualne eksploatacije i zlostavljanja. Panel je obelodanio svoja saznanja nekoliko meseci nakon što su mediji izveštavali da je uprava SZO obaveštena da ima više navoda o zlostavljanjima iz 2019. godine i da nije uspela da to spreči, te je čak unapredila jednog od svojih šefova koji je bio umešan u incidente. Komisija je uspela da otkrije identitet 83 navodnih počinilaca, među kojima ima i državljana DR Konga i stranaca. U 21 slučaju je pouzdano utvrđeno da su navodni počinioci bili službenici SZO tokom epidemije ebole. Komisija je potvrdila navode da su službenici koji su učestvovali u naporima za suzbijanje epidemije tražili seks u zamenu za ugovore o radu, pretili ženama da će izgubiti životna sredstva ako odbiju, a u najoziljnijim slučajevima su bili umešani u seksualne napade. Malik Kulibali, član panela koji je sprovodio istragu, rekao je u utorak novinarima da je bilo navoda o devet slučajeva silovanja. Kako je preneo Dojče vele (DW), UN su pokrenule istragu nakon što su novinska agencija Novi humanitarac i humanitarna organizacija Fondacija Tomson Rojters objavili rezultate svoje istrage u okviru koje je trideset žena optužilo muškarce koji su radili za SZO za seksualnu eksploataciju i zlostavljanje. Ukupno je 51 žena prijavila zlostavljanje ne samo u organima UN kao što su SZO, Unicef i Međunarodna orgnizacija za migraciju (IOM), već i u humanitarnim organizacijama kao što su Oksfam, Lekari bez granica, Svetska vizija i ALIMA. U izveštaju komisije koja je sprovela istragu se navodi da žrtvama "nije pružena neophodna podrška i pomoć kakva je potrebna prilikom takvih degradirajućih iskustava". Ime * Komentar Vaša adresa e-pošte neće biti objavljena. Ime * Komentar

Vreme: 30.09.2021 17:38
Medij: slobodnaevropa.org
Link: https://www.slobodnaevropa.org/a/posmrtni-ostaci-albanci-prenos-srbija-kosova/31486220.html
Autori: Redakcija
Teme: Komesarijat za izbeglice Republike Srbije

Naslov: Posmrtni ostaci Albanaca iz masovne grobnice u Srbiji predati Kosovu



Posmrtni ostaci sedam osoba albanske nacionalnosti, ekshumiranih na lokaciji Kiževak u Srbiji, predati su delegaciji Kosova na graničnom prelazu Merdare 30. septembra, saopštio je Komesarijat za izbeglice Srbije.

Kako je saopšteno, na prelazu Merdare urađena je i reasocijacija posmrtnih...

Posmrtni ostaci sedam osoba albanske nacionalnosti, ekshumiranih na lokaciji Kiževak u Srbiji, predati su delegaciji Kosova na graničnom prelazu Merdare 30. septembra, saopštio je Komesarijat za izbeglice Srbije. Kako je saopšteno, na prelazu Merdare urađena je i reasocijacija posmrtnih ostataka za dva lica - odnosno spajanje posmrtnih ostataka. Komesarijat Srbije je saopštio da će delegacija Kosova identifikovane posmrtne ostatke predati porodicama radi sahrane. Na prelazu Merdare sa kosovske strane bili su prisutni brojni članovi porodice ubijenih Albanaca i građani, kao i premijer Kosova Aljbin Kurti. Da je u masovnoj grobnici na lokaciji Kiževak kod Raške na jugu Srbije ekshumirano najmanje devet posmrtnih ostataka kosovskih Albanaca, Vlada Kosova je saopštila 26. maja ove godine. Ekshumacija tela na mestu nekadašnjeg rudnika "Kiževak", u blizini granice Srbije sa Kosovom, počela je 30. novembra 2020. Lokacija Kiževak, na jugu Srbije kod Raške, peta je masovna grobnica koja je otkrivena na teritoriji Srbije, a sumnja se da se u njoj nalazi više od 18 tela ubijenih Albanaca tokom rata 1999. godine. Predstavnik kosovske delegacije za nestala lica Ibrahim Makoli (Makolli) ranije je izjavio da su na lokaciji Kiževak pronađeni posmrtni ostaci povezani sa žrtvama masakra u Rezali kod Skenderaja. On je naveo da su pojedini srpski zvaničnici rekli kako sumnjaju da na teritoriji Srbije postoji 16 masovnih grobnica. Delegacije Beograda i Prištine usvojile su 26. oktobra 2018. godine procedure o primopredaji posmrtnih ostataka stradalih, što bi prema očekivanjima trebalo da pomogne potragu za licima nestalim tokom ratnih sukoba na Kosovu. Prema podacima koje je na osnovu izveštaja UNMIK-ove Kancelarije za nestala lica i sudsku medicinu objavila nevladina organizacija Fond za humanitarno pravo, od 2001. godine na teritoriji Srbije na četiri lokacije otkrivene su masovne grobnice sa 941 telom Albanaca ubijenih na Kosovu 1999. Podaci nevladine organizacije Fond za humanitarno pravo pokazuju da se od sukoba na Kosovu 1998-1999. godine, više od 1.600 osoba vodi kao nestalo, većinom albanske nacionalnosti. U Srbiji do danas niko nije odgovarao za operaciju skrivanja tela kosovskih Albanaca u masovnim grobnicama. Kiževak peta otkrivena grobnica Masovne grobnice sa telima Albanaca u Srbije

Vreme: 30.09.2021 17:42
Medij: euronews.rs
Link: https://www.euronews.rs/srbija/politika/18916/evropska-komisija-za-euronews-srbija-srbija-nastavlja-
Autori: Jovan Đurić
Teme: Komesarijat za izbeglice Republike Srbije

Naslov: Evropska komisija za Euronews Srbija: Srbija nastavlja da ispunjava uslove za bezvizni režim



Srbija je nastavila sa ispunjavanjem uslova za bezvizni režim putovanja u zemlje članice Evropske unije.,juronjuz srbija, euronjuz srbija, euronjuz serbia, euronews srbija, juronjuz, euronjuz

Srbija je nastavila sa ispunjavanjem uslova za bezvizni režim putovanja u zemlje članice Evropske unije i sa uvažavanjem prošlogodišnjih preporuka, rekli su iz Evropske komisije za Euronews Srbija, dan nakon što je objavljen interni dokument EU koji pokazuje da su pojedine zemlje članice zbog problema nezakonitog boravka i neosnovanog traženja azila otvorile pitanje ukidanja bezviznog režima za određene zemlje, među kojima je i Srbija. "Stav Evropske komisije je jasno iskazan u izveštaju koji smo objavili 4. avgusta. Izveštaj ukazuje na to da sve zemlje nastavljaju da ispunjavaju preduslove za bezvizni režim i da su napredovale u ispunjavanju prošlogodišnjih preporuka. Istovremeno, ukazuje i na to koje je još napore neophodno uložiti u svakoj od zemalja. Izveštaj takođe ukazuje na to da bezvizni režim nastavlja da ima pozitivne ekonomske, socijalne i kulturne efekte na zemlje članice EU i njihove partnere. Osim toga, ne možemo da komentarišemo nikakve navodne 'procurele'dokumente ili stavove koje su iskazale zemlje članice EU tokom tehničkih sastanaka Saveta Evropske unije", navodi se u odgovoru Evropske komisije za Euronews Srbija. Kada je reč o nezakonitom boravku u zemljama EU, iz Komisije su naveli da ne rapolažu tim preciznim podacima. "Broj ljudi koji su tajno prisutni u Evropskoj uniji, po samoj prirodi stvari, nemoguće je proceniti", naveli su iz Komisije. Dokument, datiran na 27. septembar, koji je objavio EUObserver pokazao je da pojedine članice Unije, među kojima je predvodnik Nemačka, nezavoljne stepenom poštovanja pravila boravka i traženja azila u EU, te da se Srbija nalazi među top deset zemljačiji su državljani kršili zakon o strancima. Prema pisanju EUObservera, ta diskusija pokazala je da su, među najviše frustriranim zemljama Nemačka, Francuska i Italija, a na "crvenoj listi" koja je bila fokus te rasprave, uz Srbiju, našle su se Moldavija, Gruzija,Ukrajina iAlbanija. Pominjanje ukidanja bezviznog režima, prema dokumentu, došlo je upravo od Nemačke, a kako se navodi, Francuska je, kada je reč o Srbiji istakla da je "oprezna". "U slučaju malog ili nikakvog poboljšanja trećih zemalja, Evropska komisija bi, po našem mišljenju, trebalo da naglasi kako je mehanizam suspenzije viza realna opcija", napisala je delegacija Nemačke u dokumentu, navodi EU Observer. U dokumentu se još navodi i kako Nemačka kao najveći problem vidi Gruziju, Moldaviju i Ukrajinu, dok ističe i da su Srbija i Albanija u top 10 zemalja. "Kada su u pitanju migracije i nezakoniti ulasci, naglašavamo i ovu informaciju: Sudeći pema zvaničnim kriminalnim statistikama, u 2020. godini Istočno partnerstvo (Gruzija, Moldavija i Ukrajina) i neke od zemalja Zapadnog Balkana (Srbija i Albanija) našle su se među prvih 10 zemalja čiji su državljani kršili zakon o strancima", navela je, Nemačkau internom dokumentu koji je objavio EUobserver. "Dokument nije senzacija" Za Nemanju Todorovića Štipliju, glavnog i odgovornog urednika portala European Western Balkans,dokument koji je objavio EU Observer "nije senzacija". "Radi se o izveštaju koji je standardna procedura provere zemalja koje su u takozvanom 'Belom šengenu'. U ovom slučaju problem je u tri zemlje koje su relativno skoro dobile bezvizni režim, a to su Moldavija, Gruzija i Ukrajina i ako se sećate vrlo slično je bilo i kod nas kad su nama ukinute vize, naši građani u prve dve godine nisu baš razumeli šta je to Beli šengen i na koji način oni sve mogu da se useljavaju u EU, odnosno na koji način da traže azil", naglasio je on za Euronews Srbija. profimedia Inače, stanovnici Crne Gore, Srbije i Severne Makedonije mogu da borave u EU bez vize u periodu od 90

dana, što je odluka doneta u decembru 2009. godine. Sledeće godine je ovakva odluka doneta za Albaniju i Bosnu i Hercegovinu, za Moldaviju 2014. godine, a za Gruziju i Ukrajinu 2017. "Da bi vize ponovo bile uvedene, neophodno je da se broj nelegalnih ostanaka ili nepravilnih traženja azila uveća za 50 odsto. Zemljama koje ne žele da prime nazad svoje državljane, takođe bi vize mogle ponovo da budu uvedene", piše EUobserver. Sve manje tražilaca azila koji imaju srpsko državljanstvo I dok Nemačka u internom dokumentu ističe i nezakonitiboravak kao problem,kada je reč o drugom aspektu - tražiocima azila,statistike ukazuju da njihov broj, kada je reč o Srbiji, iz godine u godinu opada. Prema podacima Eurostata, broj tražilaca azila koji imaju srpsko državljanstvo, u državama članicama Evropske unije je svake godine sve manji. Tako je, na primer, 2015. godine bilo 18.500 tražilaca azila od čega je 18.285 zahteva odbijeno, 2018. godine je od 3.650 zahteva odbijeno 3.500, a 2020. godine je podneto samo 1.155 zahteva, od čega je 1.085 odbijeno. Izvršni direktor Centra za zaštitu i pomoć tražiocima azila Radoš Đurović, istakao je da se u tom centru ne susreću često sa srpskim državljanima kojima je neka od država članica EU odbila azil. "To je bio problem 2015. godine, i ranije. I sada građani iz Srbije traže azil u Evropskoj uniji, ali ne toliko kao ranije, i ne srećemo se toliko sa onima koji su legalno vraćeni", kaže Đurović za Euronews Srbija. Dodaje i da se srpski državljani kojima je odbijen zahtev za azil u zemljama Evropske unije, vraćajuu Srbiju na dva načina - ili putem aerodroma, gde ih registruje Komesarijat za izbeglice, ili im bude naloženo da napuste zemlju, pa se sami vrate u Srbiju, i u tom slučaju nemoguće je da postoje podaci koliko ih je vraćeno.

Datum: 30.09.2021
Medij: N1
Emisija: Dnevnik/N1
Autori: Redakcija
Teme: Migranti/azilanti

	Početak	Trajanje
Emisija	30.09.2021 19:00:00	60:00
Prilog	30.09.2021 19:14:00	3:34

Naslov: Srbiji preti vraćanje viznog režima

Uprkos poruci da je bolja budućnost Srbije u Evropskoj uniji koju je predsednica Evropske komisije donela u Beograd, do građana je stiglo i jedno neprijatno upozorenje - EU bi mogla da skine Srbiju sa bele Šengen liste i ponovo uvede vize za putovanja. Realna mogućnost... ili još jedan medijski spin?Srbija među problematičnima. Nezakonit boravak građana u zemljama Unije i neosnovani zahtevi za azil, razlozi su zbog kojih Nemačka traži od Brisela da razmotri ukidanje bezviznog režima ze neke zemlje.

„U slučaju malog ili nikakvog napretka trećih zemalja, Evropska komisija bi trebalo, prema našem mišljenju, da naglasi da je pokretanje Mehanizma za suspenziju viza realna opcija", navodi se u nemačkom dokumentu o bezviznom režimu.

Tako nešto je malo verovatno.„Neće se desiti zato što je vizna liberalizacija najveći uspeh dosadašnjeg procesa integracija. govorimo jođš o nečemu što je postgnuo još 2009. godine, ali uvek postoji opomena da se povede računa o ilegalnim migrantima koji traže azil, a u suštini su ekonomski miganti", kaže Suzana Grubješić.

Podseća i da je Srbija u sličnoj situaciji bila 2012. i 2013. godine kada je, nakon ukidanja viza, naglo porastao broj ekonomskih migranata iz regiona. I tada, osim upozorenja, do konkretnih sankcija nije došlo.

Da bi se sa reči prešlo na dela, pravila EU su jasna i kažu da se mehanizam može pokrenuti ako dođe do značajnog povećanja nelegalnih migracija, povećanog broja zahteva za azil i nesaradnje oko prihvatanja ljudi kojima je azil u Uniji odbijen.

Srbija ne ispunjava nijedan od ovih uslova, zbog čega je vest da je moguće da se ukinu vize samo medijski spin onih koji žele da umanje značaj evropskih integracija, smatraju analitičari.

„Radi se o tome da su zemlje u ovom slučaju samo dale svoje statističke podatke o tome. Nijedna zemlja nije tražila ukidanje bezviznog režima već je samo statsitički nabrojala iz kojih zemalja ima više nelegalnih migranata i tražioca azila", kaže Nemanja Todorović Štiplija iz EWB.

A statistika kaže da Srbija i Albanija u regionu najviše krše pravila bezviznog režima. Ipak, stručnjaci navode da između dve zemlje postoji bitna razlika – Albanija ima problem sa kriminalnim strukturama koje se šire u Evropu.

„Bezbednosni problem i problem organizovanog kriminalna je glavna stvar. ja ne vidi da Srbija ima takav problem da bi se nešto tako moglo dogoditi. Ja u Briselu nisam ni video ni čuo nekoga da o tome razmišlja", kaže Dragan Blagojević.

U Briselu možda ne, ali u Parizu da, jer francuski izveštaj kaže da brine to što Srbija svoju viznu politiku nije u potpunosti uskladila sa evropskom.

„Zabrinuti smo zbog politike Srbije u ovoj oblasti u odnosu na zemlje koje predstavljaju migracioni rizik za Francusku i Evropsku uniju", navodi se u izveštaju Francuske.

Srbija je zbog toga već jednom bila na meti ozbiljnih kritika Brisela, kada je u oktobru 2018. godine ukinula vize građanima Irana. Zbog pritiska Unije, međutim, Srbija je brzo odustala od te odluke, a bezvizni režim ni tada nije bio ugrožen.

Datum: 01.10.2021
Medij: Danas
Rubrika Globus
Autori: M.K.
Teme: Međunarodna organizacija za migracije (IOM)
Naslov: Službenici seksualno zlostavljali žene i devojčice u Kongu

Napomena:
Površina: 469

Strana: 17

Rezultati nezavisne istrage koju je zahtevala Svetska zdravstvena organizacija

Službenici seksualno zlostavljali žene i devojčice u Kongu

■ Generalni direktor SZO Tedros Adhanom Gebrejesus se izvinio žrtvama i rekao da mu je „glavni prioritet da počinioci ne budu oslobođeni, već pozvani na odgovornost“



„Žao mi je“: Tedros Adhanom Gebrejesus

Foto: EPA-EFE / Denis Balibouse POOL

ŽENEVA // Svetska zdravstvena organizacija je saopštila da je „ogorčena“ nakon što je nezavisnom istragom koju je zahtevala SZO utvrđeno da su njeni službenici seksualno zlostavljali na desetine žena i devojaka tokom epidemije ebole od 2018. do 2020. u DR Kongu.

Komisija koja je ispitala oko 80 slučajeva žena i devojčica starosti između 13 i 41 godine utvrdila je da je 21 službenik tela UN koje se bavi globalnim pitanjima zdravlja među onima koji se dovode u vezu sa ozbiljnim slučajevima zlostavljanja, koja uključuju i silovanje. Kako se navodi u izveštaju, preneo je Gardijan, seksualna zlostavljanja su rezultirala sa 29 trudnoća, pri čemu su neki od počinioca zahtevali od svojih žrtava da se podvrgnu abortusu. Takođe se dodaje da među počiniocima iz redova SZO ima i lokalnog i međunarodnog osoblja.

Generalni direktor SZO Tedros Adhanom Gebrejesus se izvinio žrtvama i rekao da mu je „glavni prioritet da počinioci ne budu oslobođeni, već pozvani na odgovornost“. „Žao mi je, žao mi je zbog onoga što su vam učinili ljudi koje je SZO angažovao da vam budu na usluzi i štite vas. Žao mi je zbog patnje koju mora da su izazvali ovi događaji. Žao mi je što ste ponovo prolazili kroz nju dok ste razgovarali s članovima Komisije o onome što ste doživeli. Hvala vam na hrabrosti što ste to uradili“, rekao je Gebrejesus.

Regionalna direktorka SZO za Afriku Matšidiso Moeti je rekla da je agencija „ponižena, užasnuta i ogorčena“ rezultatima istrage. Zapadni diplomatski izvori su saopštili da je četvoro ljudi otpušteno, a dvoje suspendovano nakon brifinga u utorak u Ženevi sa diplomatskim zvaničnicima iza zatvorenih vrata u kojem su učestvovali i predstavnici SZO. Istragom je utvrđeno da su većina žrtava bile „izuzetno ranjive“, često mlađe žene u teškoj ekonomskoj situaciji, pri čemu su pojedini počinioci bili zaduženi upravo za zaštitu od seksualne eksploatacije i zlostavljanja.

Panel je obelodanio svoja saznanja nekoliko meseci nakon što su mediji izveštavali da je uprava SZO obaveštena da ima više navoda o zlostavljanjima iz 2019. godine i da nije uspela da to spreči, te je čak unapredila jednog od svojih šefova koji je bio umešan u incidente. Komisija je uspela da otkrije identitet 83 navodnih počinilaca, među kojima ima i državljana DR Konga i stranaca. U 21 slučaju je pouzdano utvrđeno da su navodni počinioci bili službenici SZO tokom epidemije ebole.

Komisija je potvrdila navode da su službenici koji su učestvovali u naporima za suzbijanje epidemije tražili seks u zamenu za ugovore o radu, pretili ženama da će izgubiti životna sredstva ako odbiju, a u najozbiljnijim slučajevima su bili umešani u seksualne napade. Malik Kulibali, član panela koji je sprovodio istragu, rekao je u utorak novinarima da je bilo navoda o devet slučajeva silovanja.

Kako je preneo Dojče vele (DW), UN su pokrenule istragu nakon što su novinska agencija Novi humanitarac i humanitarna organizacija Fondacija Tomson Rojters objavili rezultate svoje istrage u okviru koje je trideset žena optužilo muškarce koji su radili za SZO za seksualnu eksploataciju i zlostavljanje. Ukupno je 51 žena prijavila zlostavljanje ne samo u organima UN kao što su SZO, Unicef i Međunarodna organizacija za migraciju (IOM), već i u humanitarnim organizacijama kao što su Oksfam, Lekari bez granica, Svetska vizija i ALIMA.

U izveštaju komisije koja je sprovela istragu se navodi da žrtvama „nije pružena neophodna podrška i pomoć kakva je potrebna prilikom takvih degradirajućih iskustava“.

M. K.

▶ Komisija koja je ispitala oko 80 slučajeva žena i devojčica starosti između 13 i 41 godine utvrdila je da je 21 službenik SZO među onima koji se dovode u vezu sa ozbiljnim slučajevima zlostavljanja, koja uključuju i silovanje

kliping centar Srbije
www.ninamedia.rs

Datum: 01.10.2021
Medij: Danas
Rubrika Politika
Autori: Miloš D. Miljković, Aleksandra Popović
Teme: Migranti/azilanti

Napomena:
Površina: 307

Naslov: Dolazak predsednice Evropske komisije smirio kosovsku krizu

Strana: 3



Predsednica EK i Ana Brnabić

Foto: EPA-EFE / ANDREJ ČUKIĆ

Kako predstavnici opozicije gledaju na balkansku turneju evropske zvaničnice

Dolazak predsednice Evropske komisije smirio kosovsku krizu

POVODOM

BEOGRAD // Poseta predsednice Evropske komisije Ursule fon der Lajen Srbiji, u okviru obilaska država Zapadnog Balkana, poslužila je za smirivanje krize na Kosovu, ali je vlasti u Srbiji koriste i za „izvlačenje" novca iz EU, „manipulaciju" i „predizborni patriotizam", ocenjuju sagovornici Danasa iz opozicije.

U svetlu krize na Kosovu, poseta predsednice EK, prema oceni Natana Albaharija, međunarodnog sekretara Pokreta slobodnih građana, bila je „neophodna" i „dobrodošla" kako bi se izbegla eskalacija sukoba, ali on ističe da je potrebno više direktnog uticaja na probleme u Srbiji, umesto promocije ekonomskih mera.

- Iz njenih izjava ponovo dolazimo do sličnog problema kao što smo imali i sa posetom Angele Merkel - ponovo nismo čuli dovoljno o vrednostima, problemima vladavine prava, korupcije, slobode medija i generalno lošeg stanja demokratije u Srbiji, već isključivo o ulaganjima. Očigledno je da EU i njene članice nisu još spremne da povećaju pritisak u tom domenu i nadaju se da će kroz veće investicije i ekonomsko približavanje i vezivanje, lakše ubediti države poput Srbije da zaista urade neophodne reforme u pomenutim segmentima, naveo je on.

Goran Bogdanović, predsednik IO SDS i bivši ministar za Kosovo, podseća da je poseta planirana i pre dešavanja na Kosovu, ali da je prisustvo Fon der Lajen imalo uticaja na postizanje sporazuma, kao i da će vlast u Beogradu pokušati da iskoristi ovu posetu.

- Svakako da ova poseta može da utiče na pregovarački proces, ali kao što je bio slučaj sa posetom Angele Merkel, i mnogih drugih zvaničnika, tim posetama se u Srbiji manipuliše kako bi se pokazala podrška zemalja EU Srbiji. To apsolutno ne stoji jer izveštaji EU, pa čak i izjave njihovih zvaničnika, obiluju kritikama na račun Srbije zbog izbornog procesa, vladavine prava i drugih važnih pitanja - smatra Bogdanović.

Sanda Rašković Ivić, potpredsednica Narodne stranke, kaže za naš list

▶ **Sanda Rašković Ivić:** Poseta je više reda radi

da pre svega misli da je Ursula fon der Lajen došla u naš region „više reda radi", te da je svrha njene posete bila da se vidi teren za prijem migranata i osposobljenost Srbije.

- Da se razumemo, ja nisam antimigrantski raspoložena, ali bih volela da priča o migrantima bude mnogo transparentnija nego što je sada. Ova situacija, kada imamo takozvanu krizu, gde se zvecka oružjem i od strane Prištine i od strane Beograda, kada se u stvari pumpa predizborni patriotizam, potpisivanje projekta Autoputa mira sa Ursulom fon der Lajen može značiti ili totalnu šizofreniju, ili da je zaista ovo sve jedna predstava za javnost. Ona služi isključivo da se dobijaju predizborni poeni od patriotskog biračkog tela, te da je u stvari sve u redu, čak toliko u redu da se potpisuje i sporazum o izgradnji autoputa do Prištine - smatra Rašković Ivić.

Miloš D. Miljković, Aleksandra Popović

kliping centar Srbije
www.ninamedia.rs

Datum: 01.10.2021
Medij: Nova ekonomija
Rubrika Bez naslova
Autori: Redakcija
Teme: Migracije
Naslov: IDI, UČI, PA SE VRATI

Napomena:
Površina: 3301

Strana:





Naslov: IDI, UČI, PA SE VRATI





INTERVJU | Biljana Stepanović

IDI, UČI, PA SE VRATI

ANA MARIJA KOPPERT, *vlasnica Centra za školovanje u inostranstvu INO Edukacija*

Od onih koji odu na školovanje na neki od stranih fakulteta 50 do 60 odsto se vrati, što je otprilike svetski prosek. Mislim i da reč „odliv mozgova" više ne odgovara situaciji, jer se kod nas najviše odliva radnička snaga i ljudi koji već imaju neko radno iskustvo. Našoj zemlji potrebna je „sveža krv", ljudi koji su stekli nova znanja, iskustva, videli sveta i vratili se u zemlju da to što su naučili primene

Centar za školovanje u inostranstvu INO Edukacija bavi se slanjem srednjoškolaca na studije u inostranstvo, kao i svršenih studenata na master studije. Za poslednjih sedam godina koliko postoji, preko INO edukacije na željene univerzitete upisalo se oko 1.500 studenata. Centar vodi Ana Marija Koppert, mlada preduzetnica koja je i sama prethodno stekla obrazovanje na poznatim evropskim univerzitetima. Po završetku Fakulteta političkih nauka u Beogradu, otišla je preko Erasmus Mundus programa na master na Univerzitet u Padovi, potom u Belgiju na Univerzitet Luven i na kraju na čuvenu Sorbonu.

Kakvo je interesovanje poslednjih godina za školovanje u inostranstvu?

Iako je u medijima prisutan stav da je obrazovanje obezvređeno jer je bilo plagijata i sumnjivih fakulteta, ja mislim da smo se samo više senzibilisali na ovu temu. Počeli smo da razumemo razlike u kvalitetu, razlike između primenjenog obrazovanja kao što su više škole i akademskog kao što su univerziteti i da smo otvorili oči. Pre 40 godina ljudi uopšte nisu razmišljali, nije bilo toliko privatnog kapitala u obrazovanju – ideš u osnovnu školu, u srednju, ako upišeš fakultet to je to, nije bilo nikakvog pitanja valja li to ili ne. To ti je što ti je. Ja mislim da su univerziteti danas bolji nego što su bili tada zato što su povezaniji sa Evropom, postoji dosta razmena, tako da ne bih rekla da je situacija lošija nego pre. Mislim da je mnogo bolja i da postoji mnogo veći diverzitet. U Srbiji imamo 10 privatnih univerziteta i 11 državnih i jednostavno postoji izbor, pa ljudi vagaju i upoređuju. Mislim da smo sada samo mnogo kritičniji nego ranije. Za obrazovanje ne bih rekla da je lošije nego ranije, jer kada završite Univerzitet u Beogradu ili čak i neke od srpskih privatnih univerziteta, možete da upišete i najelitnije državne univerzitete u Engleskoj i širom Evrope ili Amerike.

To direktno pobija opštu priču da privatni fakulteti služe za štancovanje diploma i da su državni još uvek neki bastioni kvaliteta?

Mislim da će i kod nas početi da se uočava da su važne i studentske usluge. Skoro uvek privatni univerzitet za razliku od državnog znači više studentskih usluga, da vi imate agilni studentski servis, da imate karijerni servis, više profesora i službenika na raspolaganju i da prosto postoje neki sadržaji sa strane koje možete da pohađate. Kada govorimo o našim privatnim univerzitetima, tu stvarno ima svačega, ali recimo Univerzitet Singidunum ima skoro 20.000 studenata i generalno tamo je neki pristup da ako hoćeš da učiš ti možeš da briljiraš, a ako ne želiš, provući ćeš se. Ali iskreno i na velikom broju državnih fakulteta u Srbiji je tako, nemojmo da se zavaravamo. Dosta državnih fakulteta kod nas zbog depopulacije ne uspeva da ispuni ni budžetsku kvotu, a ako izgube te studente, država će im isplaćivati manje plate, tako da se situacija vrlo komeša. Pojedini fakulteti zato sada spuštaju kriterijume i upisuju kako god.

Univerzitet u Beogradu je upravo izbačen sa Šangajske liste top 500 fakulteta, razlog tome je, kako je objašnjeno, to što nema dovoljno naučnih radova naših naučnih radnika. To opet govori o padu kvaliteta?

Na svetu postoji na hiljade univerziteta pa biti i u top 1.000 je veliki uspeh. Ali za top 500 potrebni su kvalitetniji kadar i modernija organizacija. Na primer, na mom Fakultetu političkih nauka su

uglavnom kao asistenti ostali ljudi koji su osnovne i master studije isto završili tu, bili su dobri sa profesorima i onda su ostali. Vi sa takvim pristupom ne možete očekivati da imate međunarodne rezultate ako imate samo lokalni rekrutment nastavnog i istraživačkog kadra. U inostranstvu na najboljim univerzitetima je pravilo da onaj ko je tu završio, e on ne može da bude profesor. Prosto traže svežu krv. Mislim da će se taj negativni trend kod nas završiti kada prestanu da zapošljavaju samo ljude koji su studirali u Beogradu. Univerzitet u Beogradu, kao i sve glomazne institucije, reaguje samo na pritisak, pa će početi, kada to bude neophodno, da zapošljava ljude koji su se školovali u inostranstvu i koji su prosto bolji istraživači, i vuku sa sobom svetske reference i toliko potrebna citiranja u svetskim magazinima. A biće i neophodno kada budu imali ogroman manjak studenata.

Dopisni član SANU profesor Vladica Cvetković je više puta upravo o tome govorio, da je loše što fakulteti produkuju asistente i profesore samo sa svojih fakulteta.

Ja stvarno ne mislim da sam neki akademski kapacitet i nisam naučnica, ali u krajnjem slučaju studirala sam u tri druge zemlje, prošla sam sveta i mogla bih da dam neki novi pristup, neke nove informacije nekim studentima. Sada se samo reprodukuje to što smo čuli od svog profesora i zato mi imamo taj provincijalni akademski status. Opet, Univerzitet u Beogradu je postigao uspeh što je uopšte bio u top 500 univerziteta na svetu. Ni to nije malo, ne treba da budemo strogi prema sebi, ali njima opada broj studenata i moraju da počnu time da se bave.
Ali sa svih strana slušamo da kvalitet obrazovanja iz godine u godinu opada.
Kada ljudi o tome govore, uglavnom paušalno ponavljaju neke izjave koje su možda čuli, a ne oslanjaju se na istraživanja i podatke. To u inostranstvu ne može. Kada kažete „obrazovanje je sve lošije u Srbiji" oni pitaju na koje podatke se pozivate, na koje činjenice, na koje argumente. Mi nismo naučili da argumentujemo svoje stavove i svoje izjave i to je ogromna, ogromna razlika u odnosu na inostranstvo. Kod nas je takav i javni govor, tako i predsednik govori, to je stalno neka zamena teza. Naš narod se teško drži teme razgovora. Mi u školi ne učimo da argumentujemo i da se držimo činjenica. Ono pravilo da se o činjenicama ne raspravlja, kod nas ne važi.

Ne obavezuju nas činjenice ni na šta, to je tačno.

To je ogromna razlika između školovanja u Srbiji i školovanja u inostranstvu. Meni je bilo odlično na Fakultetu političkih nauka, ali ja sam ga završila bez ijednog jasnog razgovora šta je bilo na Kosovu, šta se zaista dogodilo u Srebrenici, na primer. To je jedini fakultet političkih nauka u Srbiji, to je sigurno najelitniji fakultet političkih nauka u regionu, a vi niste osnovne stvari sa svojim studentima razjasnili. To u inostranstvu ne bi moglo da se desi. Druga stvar je ta povezanost sa svetom. Kada sam tamo upisala master, došao je neko iz Brazila, neko iz Ekvadora, neko iz Švedske, iz Mongolije, imao si priliku da popričaš sa tim ljudima o raznim temama, da razmeniš mišljenja, da vidiš da ljudi žive i na drugačije načine. Mi često u Srbiji volimo da kažemo da smo najgori, da nigde nije kao ovde, vlada neki defetizam. U nekim stvarima je to tačno, ali u mnogim stvarima nije. I nije tačno da ovde ne možeš da uspeš, da se obrazovanje ne ceni. I te kako se ceni, i te kako se gleda ko je šta završio. Da je nebitno, ne bi se toliki ljudi širom sveta upinjali da plagiraju diplome.

Ko su danas ljudi koji šalju svoju decu na studije u inostranstvo, jer to je pre svega skupo za nas?

Kod nas negde oko 15.000 ljudi godišnje ode na školovanje u inostranstvo i to je procena Uneska, ali to su svi nivoi - i osnovno i srednje obrazovanje i fakulteti. Tu se stvar promenila, u celoj Evropi je depopulacija, svima trebaju studenti, od Mađarske do Portugalije, i svi se takmiče, pa su samim tim i studije pojeftinile. Vi preko nas možete da upišete državni univerzitet Padova koji postoji 800 godina ili Pavija koji postoji 600 godina u Italiji, godina je 1.000 evra i prijava preko nas vam je besplatna. Život u Italiji nije skup kao u Los Anđelesu recimo, tako da i neka srednja građanska klasa apsolutno to može da plati. Mi takođe zastupamo i Cezar Ritz gde je školarina 50.000 evra godina, tako da možete da birate. Više nije slučaj da su studije na engleskom samo u Engleskoj, Americi i malo u Grčkoj, nego vi to imate apsolutno u svim državama u Evropi. Postoji velika ponuda.
Postoje dve grupe ljudi koje ja vidim, jedna je da kažem građanska klasa koja bira državne univerzitete u kontinentalnoj Evropi – Nemačka, Francuska, Austrija, Italija gde je godina između 1.000 i 2.000 evra, što je cena kao i u Srbiji, i tu vi vidite koliko mi nismo konkurentni jer je školarina Univerziteta u Beogradu za strane studente 4.000 evra. Što bi ti došao na studije u Beograd, ako možeš da ideš u Padovu gde je studirao Galileo Galilej na primer. Druga grupa su privatnici, imali smo klijente od biznisa štavljenja kravljih koža, do vlasnika nekih velikih kompanija u Srbiji. Imali smo ljude koji su vulkanizeri, kao i one koji imaju uspešne, sofisticirane privatne biznise. Puno je ljudi uštedelo i želi da ulaže u školovanje svoje dece.

A imaju i svest da treba da ulažu u školovanje.

Puno ljudi koji imaju samo srednju školu takođe razume da se svet otvorio i ako ništa drugo, platiće jednu godinu mastera, može da se aplicira i za neke stipendije. Nije tačno ni da svi ljudi žele da im deca odu iz Srbije, dosta njih se vrati da nastavi privatne biznise ili da radi ovde, oni samo žele da njihovo dete oseti svet, da se osamostali i znaju da će im to značiti u karijeri.

Često se može čuti – eto, oni pomažu našoj deci da odu iz zemlje, oni pomažu odliv mozgova. Da li vi „pomažete" u tome, ili je prosto cirkulacija po svetu postala normalna stvar?



U INOSTRANSTVU NA NAJBOLJIM UNIVERZITETIMA JE PRAVILO DA ONAJ KO JE TU ZAVRŠIO, E ON NE MOŽE DA BUDE PROFESOR. PROSTO TRAŽE SVEŽU KRV. MISLIM DA ĆE SE TAJ NEGATIVNI TREND KOD NAS ZAVRŠITI KADA PRESTANU DA ZAPOŠLJAVAJU SAMO LJUDE KOJI SU STUDIRALI U BEOGRADU

To su standardni komentari, bitno je zapomagati i ponavljati mantre. Od onih koji odu na školovanje 50 do 60 njih se vrati, što je otprilike svetski prosek. Mislim i da reč „odliv mozgova" više ne odgovara situaciji, jer se kod nas najviše odliva radnička snaga i ljudi koji već imaju neko radno iskustvo. Ja se bavim ovim već deset godina i znam puno studenata koji su se vratili i imaju ovde poslove. Mislim da se sada mnogo više ljudi vraća sa školovanja u inostranstvu nego ranije kada su ovde bili ratovi, bombardovanje i slično, a da ljudi koji emigriraju iz Srbije zapravo nisu studirali u inostranstvu i samim tim su imali malo lošije početne pozicije. Da ne pričamo o radničkoj klasi – nađite vodoinstalatera u Srbiji, to je nemoguće.

To je boljka celog regiona, ne samo Srbije. Kad je Hrvatska ušla u EU, imala je veliki udar emigracija iz zemlje.

Mi stalno imamo fatalistički pristup svemu, zato jesmo tu gde jesmo, zato stalno gledamo sami sebe i pitamo se bože zašto. Potrebne su cirkularne migracije, da odeš i da se vratiš, da vidiš nešto. Sasvim je normalno da osoba ode na razmenu na osnovne studije ili master, pa da se vrati ili ostane tamo negde ili otvori neki biznis. Ja da nisam bila u inostranstvu, ne bih nikada mogla ovim da se bavim. Hajde da prestanemo da pritiskamo ljude koji žele da se školuju u inostranstvu, što ceo svet radi, sa pričom o odlivu mozgova. To je stvarno više glupo, pustite ljude da idu gde god žele. Bavite se vi svojom državom pa će se oni vratiti. Ja imam i brata i sestru, svi smo se školovali u inostranstvu, svi smo se vratili u Srbiju. Ja sam se udala za Holanđanina, moj brat se oženio Nemicom i doveli smo ih u Srbiju, rodili smo decu, plaćamo porez. Sestra se udala na Malti.

Znači, vi ste obrnutu stvar uradili?

Tako je ispalo. Mi smo pratili svoje karijere i svoje životne puteve. Zato hajde da pustimo ljude da se obrazuju u inostranstvu, da donose tehnologije i znanja

ZA OBRAZOVANJE NE BIH REKLA DA JE LOŠIJE NEGO RANIJE, JER KADA ZAVRŠITE UNIVERZITET U BEOGRADU ILI ČAK I NEKE OD SRPSKIH PRIVATNIH UNIVERZITETA, MOŽETE DA UPIŠETE I NAJELITNIJE DRŽAVNE UNIVERZITETE U ENGLESKOJ I ŠIROM EVROPE ILI AMERIKE

otuda, to je ono što nama treba. Mi sarađujemo i sa „Tačkom povratka", koji je projekat Vlade za povratak mladih ljudi i sponzorišemo njihovo učešće na našem Sajmu obrazovanja da bi se studenti informisali kako mogu da se vrate i šta ih posle čeka.

Kako ste uopšte počeli da se bavite ovim poslom?

Ja sam 2010. godine bila na studentskom liderskom programu koledžu Evrope u Brižu i tamo sam srela Albanca sa Kosova i devojku iz Sarajeva koji su mi strašno pomogli u mojoj prijavi za master. Njih dvoje su mi sve napisali i objasnili kako da se prijavim na master, što ja nikad ne bih sama znala, tada nije bilo ničega na internetu. Bio je Infostud sa nekim paušalnim informacijama koje nisu bile ono što je meni trebalo i oni su mi zaista sve napisali. Dobila sam punu stipendiju EU i da nije bilo to dvoje ljudi koji su mi pomogli kao prijatelji, nikad mi se to ne bi dogodilo. Nekako me je onda puno ljudi sa Fakulteta političkih nauka pitalo kako, šta si uradila, tada su krenuli blogovi i tada sam pomislila da bih mogla da napišem par konkretnih tekstova na blogu. I da ne moram stalno da ponavljam, nego da im pošaljem link jer je tada Facebook zaživeo i ja sam napravila sajt kakonamaster.com. Puno ljudi je to čitalo, sajt je stigao do 200.000 poseta godišnje i počeli su da sa mnom kontaktiraju univerziteti iz inostranstva sa pitanjem da li bih ih malo reklamirala. Počeli su da se javljaju i studenti i polako mi je pala na pamet ideja da možda mogu da posredujem, jer su se i jedna i druga strana javljale. Onda su 2014. godine krenule usluge pomaganja studentima da izaberu program, da popune prijave ispravno, da se prosto malo orijentišu jer ljudima je stvarno bilo potrebno da sa nekim popričaju i onda je to krenulo polako.

Nakon toga sam počela da kontaktiram sa raznim ljudima koje znam da studiraju po svetu da podele svoja iskustva, kako je u Nemačkoj, kako je u Austriji, Americi i oni su stvarno pisali za sajt. To je donelo i legitimitet, da ne pišem samo šta ja mislim, nego da pišu i neki drugi mladi ljudi. U svakom slučaju, 2015. godine smo krenuli da zastupamo univerzitete, dobili smo 2016. godine ICEF licencu koja je najvažnija licenca za posrednike u obrazovanju i centre za školovanje. Tada je to krenulo naglo, puno je univerziteta s nama kontaktiralo i mi danas predstavljamo više od 100 univerziteta iz celog sveta i za mnoge univerzitete smo čak najveći rekruter u ovom delu sveta.

Kako se uopšte dobija ta licenca?

To moraju univerziteti da vas preporuče, ne možete da se prijavite. Morate da poštujete akademske standarde i generalno nas univerziteti posle toliko godina već znaju i sami zovu i konsultuju se. Kada imamo kritičnu situaciju da se univerzitet lomi da li da primi nekog studenta, ima razlike kada ih ja pozovem da urgiram za njega. Uglavnom će ga brže primiti, jer prosto imaju vere u nas da se pridržavamo standarda i u moju procenu.

Da li posredujete i u dolasku stranih studenata u Srbiju?

Ja sam pre četiri godine imala razgovor sa Mikelanđelom Balikolijem koji je bio predsednik za međunarodnu saradnju Univerziteta Katolika u Milanu, pitala sam ga da li misli da je Univerzitet u Beogradu spreman za dolazak stranih studenta, a on mi je rekao: „Beograd, za 10 godina". To je tačno i tu su dve tačke bitne: jedna je naša vizna procedura – dobiti vizu za Srbiju ako ste na primer iz Pakistana je veoma zahtevno, morate da imate nekog garanta. Druga stvar je što dosta univerziteta počne da se bavi stranim studentima tek kada postanu očajni, jer ne mogu da upišu dovoljno svojih. Mislim da je taj očaj Univerziteta u Beogradu počeo.

Sada širite biznis i na škole jezika i druge stvari, kako vidite svoj biznis i Srbiju u budućnosti?

Nikad nemam neke daleke planove. Mislim da mi je to veliki minus kao poslovnoj ženi, ja funkcionišem u vremenskom roku od danas, pa za dve godine maksimum. Nekako sam uvek jako zauzeta, živim u ovom trenutku i uopšte ne znam šta će biti za deset godina. Svet se veoma brzo menja, društvene promene će se još više ubrzati i najbolje da se samo prepustimo. Postigla sam mnogo više uspeha nego što sam ikada mislila da ću moći, tako da ne gledam uopšte toliko u daljinu. Meni je cilj da mi sada imamo zadovoljne studente i roditelje, zadovoljne univerzitete, da širimo biznis, da idemo dalje. Svet je povezan, ja zbog svog posla stalno putujem i Srbija je zaista deo sveta. Ja iz svog posla vidim puno bogatih i veoma zadovoljnih ljudi koji ovde žive, tako da mislim da ne treba ići tim defetističkim pristupom i zaista kada si uspešan u Srbiji, ti si uspešan i u svetu. Nas u inostranstvu znaju stotine univerziteta i kada se pojavim na nekoj međunarodnoj konferenciji, dobijem i neko međunarodno poštovanje, bez obzira na to što sam iz Srbije. Nije da vi odavde ne možete ništa. Šta će biti u budućnosti ja ne znam, ali moj sledeći cilj je da otvorimo biznis i u Holandiji, da imamo i neko međunarodno preduzetničko poslovno iskustvo u inostranstvu. Beograd je moja kuća, pa ćemo videti.

Datum: 01.10.2021
Medij: N1
Emisija: Scena/N1
Autori: Redakcija
Teme: Migracije; Migranti/azilanti

	Početak	Trajanje
Emisija	01.10.2021 18:40:00	20:00
Prilog	01.10.2021 18:45:00	0:40

Naslov: Predstave u Plavom pozorištu

Plavo pozirište će od sutra do nedelje u Beogradu organizovati međunarodni inkluzivni Festival pozorišta za mlade, sa učesnicima iz Srbije, Nemačke, Poljske, Severne Makedonije, Švajcarske, Avganistana, Burundija, Konga i Rusije.Festival se realizuje u sklopu međunarodnog projekta Plavog pozorišta Inicijativa – inkluzija – interakcija, Savremeno pozorište za aktivne mlade, koji je usmeren ka osnaživanju mladih, uključujući mlade iz marginalizovanih grupa, kroz aktivni angažman i razmenu korišćenjem savremenih pozorišnih tehnika.

Program festivala čini šest predstava koje su rezultat višemesečnog edukativnog rada partnera projekta sa mladim ljudima iz lokalnih zajednica.

Festival 1. oktobra otvara predstava „Tiramisu", bazirana na drami poljske autorke Joane Ovšanko, koja je rezultat edukativnog rada Intimnog teatra iz Severne Makedonije sa 7 devojaka – članica pozorišne škole ovog teatra i biće izvedena u 18 časova u Gradskoj organizaciji gluvih Beograda. Predstava „Prezentacija", rezultat edukativnog rada Plavog pozorišta sa mladim migrantima i tražiocima azila u Srbiji će biti izvedena od 20 časova u Plavom pozorištu. Sadržaj predstave „Prezentacija" čine lične priče, sećanja i težnje učesnika, izvedeni savremenim pozorišnim jezikom. Predstava baca svetlo na situaciju sa kojom se susreću izbeglice širom sveta, kada dolaze u novo društvo.

Na programu festivala u subotu, 2. oktobra od 19 časova u bašti kafea Pocerac, je predstava „Pusta zemlja/ Kratki fragmenti", bazirana na istoimenoj poemi T.S. Eliota, koja je rezultat edukativnog rada Odseka za slavistiku Univerziteta u Cirihu sa svojim studentima, od 20 časova u Plavom pozorištu se izvodi predstava „3 ujutro", inspirisana Strindbergovim prologom za Igru noći, koja je rezultat rada Teatarlabora iz Nemačke sa mladim ženama, članicama studijske grupe Teatarlabora.

U nedelju, 3. oktobra od 19 časova u Gradskoj organizaciji gluvih Beograda na programu je predstava „I bi znakovni jezik", koja je rezultat rada Kulturno-umetničkog društva gluvih Beograda „Radivoj Popović" sa mladim gluvim, nagluvim i čujućim osobama i predstavlja spoj priča i poezije na srpskom znakovnom jeziku. Festival od 21 čas u Plavom pozorištu zatvara predstava „Sa druge strane" Fondacije Jubilo iz Poljske, inspirisana radom ansambla sa zatvorenicima u Vroclavu.Predstave će biti izvođene na više jezika uključujući engleski, nemački, poljski, makedonski, srpski, francuski, ruski, lingala, kirundi, paštu i srpski znakovni jezik. Program festivala će biti pristupačan gluvim osobama i prevođen na srpski znakovni jezik. Zbog poštovanja epidemioloških mera i smanjenog broja gledalaca, celokupan program festivala će biti uživo emitovan preko Fejsbuk strane Plavog pozorišta.

Vreme: 01.10.2021 20:49
Medij: tanjug.rs
Link: http://www.tanjug.rs/full-view.aspx?izb=687028
Autori: Redakcija
Teme: Migranti/azilanti

Naslov: Policija u Beogradu pronašla 82 ilegalna migranta

Policija u Beogradu pronašla 82 ilegalna migranta

Policijski službenici će nastaviti da redovno kontrolišu kretanja i boravak ilegalnih migranata, kako bi se očuvala bezbednost i sigurnost svih građana, kao i migranata, navodi se u saopštenju.

01 Oktobar 2021 20:30

Share to FacebookShare to TwitterPrintSend mail

BEOGRAD - Pripadnici Ministarstva unutrašnjih poslova (MUP) u Beogradu su danas tokom redovne akcije pronalaženja i izmeštanja ilegalnih migranata u prihvatni centar, pronašli 82 ilegalna migranta, saopšteno je iz MUP-a.

Akcija je sprovedena na teritoriji svih gradskih opština, a najveći broj migranata je pronađen na Savskom vencu, Starom gradu i Novom Beogradu.

Datum: 02.10.2021
Medij: Dnevnik
Rubrika Svet
Autori: Redakcija
Teme: Migranti/azilanti

Napomena:
Površina: 111

Naslov: LIČNOSTI

Strana: 6

ЛИЧНОСТИ



ФРИДРИХ МЕРЦ

Немачка Хришћанско-демократска унија је поражена на протеклим парламентарним изборима јер је заборавила тематски рад и постала лења у размишањима, рекао је Фридрих Мерц, ранији кандидат за лидера странке. Додао је да је ЦДУ током година на власти изгубила на профилу и садржају, те да би са Лашетом на челу њена изборна победа била "право мало чудо".

КИРЈАКОС МИЦОТАКИС



Грчки премијер Кирјакос Мицотакис је на острву Самос обишао нови камп за азиланте и том приликом је изјавио да је разбијен ланац кријумчарења миграната. „Наставићемо да радимо са циљем да убедимо европске земље које сматрају да ово није њихов проблем, да промене став и да допринесу овом великом, заједничком европском напору", казао је Мицотакис.



ЗОРАН ЗАЕВ

Македонски премијер Зоран Заев изјавио је да је та земља обавила успешан попис после 20 година. Он је навео да је посао завршен и да је пописано 99 одсто становништва, односно око 1.860.000 грађана. „Поносни смо на себе јер смо за три године урадили шта је било незамисливо пре 20 година. У једној руци имамо НАТО, у другој успешан попис", написао је Заев.

kliping centar Srbije
www.ninamedia.rs

Datum: 02.10.2021
Medij: Blic
Rubrika Ljudi
Autori: Redakcija
Teme: Migranti/azilanti
Napomena:
Površina: 424
Naslov: Od beskućnika, preko roštilj majstora, do prevodioca
Strana: 31

DŽAFAROV ŽIVOTNI PUT OD RODNOG IRANA DO BEOGRADA

Od beskućnika, preko roštilj majstora, do prevodioca

Kada je pre pet godina prvi put prespavao pod vedrim nebom Beograda, u parku kod autobuske stanice Beograd, Džafar Fatahijan (32) imao je samo jednu misao na umu - preživeti i domoći se granica zapadnih zemalja.



Foto: Radio slobodna Evropa screenshot

MEĐUTIM, ŽIVOT JE ZA NJEGA imao druge planove. Danas, 2021. godine, ovaj mladić iz Irana, radi kao prevodilac za farsi i kurdski jezik za sve one koji su poput njega morali da napuste svoj dom. Ipak, da bi došao do tog posla, morao je prvo da nauči da sprema roštilj, te i srpski jezik, kojim je danas dobro ovladao. U priči koju je ispričao pred kamerama Radija „Slobodna Evropa", Džafer je otkrio kako je tekao njegov životni put, od rodnog Irana, preko trase kojom se kreću migranti, sve do Beograda.

- Nisam imao gde da idem, nisam imao gde da spavam i onda morali smo ovde na ulici, u parku da spavamo. Jedan parking je bio ovde, sad ga nema. Spavao sam tamo, šest meseci sam bio tamo. Spavao sam baš ispod parkinga i ako ti kažem da tri noći nisam imao ni ćebe... - započeo je on svoju priču.

PRELAZAK GRANICA

Krijumčarskim kanalima je prošao put preko Turske, Bugarske i Severne Makedonije, da bi na kraju došao u našu zemlju. Kaže da je bio primoran da napusti Iran i svoj biznis prodaje auto delova, te i da prvi put živi daleko od porodice.

- Kažeš: "Hajde da pređemo granicu", ali ima svašta tu. Silovanje, nasilje, policija, bolnica, svašta tu ima (prilikom prelaska granica)... Užasno je - kaže on.

Kako je rekao, cilj mu je bio da se domogne Austrije. Posle mnogo pokušaja da pređe rumunsku i mađarsku granicu odlučio je da potraži posao u Beogradu i nauči srpski jezik.

"NIKO NE VOLI DA NAPUSTI SVOJU DRŽAVU I DOM, ALI NEŠTO SE DEŠAVA U NJIHOVOJ DRŽAVI I MORALI SU DA JE NAPUSTE. AKO VLADA SRBIJE I DRŽAVA MOŽE DA IH PRIMI, ŠTO DA NE", KAŽE DŽAFAR

DŽAFAR RADI KAO PREVODILAC ZA FARSI I KURDSKI JEZIK ZA SVE ONE KOJI SU POPUT NJEGA MORALI DA NAPUSTE SVOJ DOM, A DA BI DOŠAO DO TOG POSLA MORAO JE PRVO DA NAUČI DA SPREMA ROŠTILJ, TE I SRPSKI JEZIK KOJIM JE DANAS DOBRO OVLADAO

BEOGRADSKI ŽIVOT

Kasnije je počeo da radi kao roštilj masjtor.

- Došao sam ovde, pojma nemam, ništa nisam znao o roštilju, ali ovde sam sve naučio. Sve sam počeo da pravim, oko osam, devet meseci sam ovde radio - rekao je on kroz smeh novinarima Radija „Slobodna Evropa", zagledan u izlog roštiljnice gde je započeo svoj beogradski život.

Sada radi kao prevodilac u nevladinom centru za kriznu politiku i reagovanje. Govori Farsi i Kurdski jezik, pa pomaže migrantima u Srbji.

- Pomažemo ljudima u komunikaciji sa policijom, sa lekarima. Naša organizacija se postavlja kao most između migranata, izbeglica i organizacija. Ako im treba nešto ili ne znaju nešto, mi možemo da ih povežemo sa drugim organizacijama da im bude lakše - priča Džafar.

DOBRODOŠLICA U SRBIJI

Smatra da izbeglice poput njega mogu pronaći svoje mesto u Srbiji.

- Neke izbeglice mogu da donesu dosta dobrog Srbji. Neko je lekar, neko je inženjer, zašto da ne? Niko ne voli da napusti svoju državu, svoj dom, ali nešto se dešava u njihovoj državi i morali su da je napuste. Sad dolazi ovde, ako Vlada Srbije i država može da ih primi, što da ne? - rekao je on na kraju intervjua za Radio „Slobodna Evropa."

Radio Slobodna Evropa

kliping centar Srbije
www.ninamedia.rs

Datum: 03.10.2021
Medij: Politika
Rubrika Ekonomija
Autori: Marija Brakočević
Teme: Migranti/azilanti
Naslov: Zakonom o sezoncima i stranci na građevini

Napomena:
Površina: 657

Strana: 11

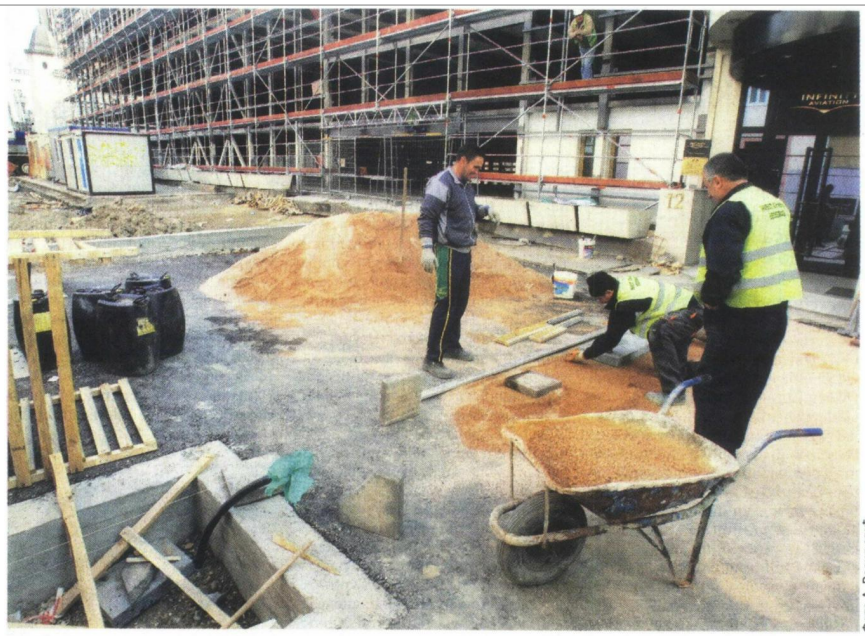

Фото А. Васиљевић

Законом о сезонцима и странци на грађевини

Новим прописом дозвољено је да се заобиђе Закон о запошљавању странаца и да се радно ангажују сви они који без визе уђу у Србију

Нацрт закона о радном ангажовању због повећаног обима посла у одређеним делатностима недавно је прошао јавну расправу после које ће уследити допуна и усвајање, али је у овој етапи наишао на отпоре правника и синдиката. Они сматрају да оваквим законом радницима није обезбеђена довољна правна заштита, да је нацрт неуставан, само на страни послодаваца, не и радника, и да не постоји потреба за њим, јер је све то могло да се уреди мањим изменама у већ постојећим законима.

Бојан Урдаревић, професор радног права на Правном факултету у Крагујевцу, посебну пажњу скреће на члан шест који се односи на страну радну снагу.

– Тај део је заиста проблематичан, јер је применом новог закона, у који су од сада укључени и сектори грађевине, туризма и угоститељства, као и кућни послови, дозвољено да се заобиђе Закон о запошљавању странаца и да се радно ангажују сви они који без визе могу да уђу у Србију. А таквих је, као што знате, доста, почев од радника из држава у окружењу, Индијаца... – посећа професор.

Он додаје да се управо у грађевини спомиње број од 130.000 запослених, али се не зна колико је радника из наше земље, а колико дошљака, јер наши врло често одлазе да раде у иностранству.

– Зато, када се доноси овакав закон, треба сагледати што више чињеница па расписати јавну расправу, а не овако, на о-рук. НАЛЕД није урадио ваљану анализу о последицама и ефектима које овај закон може да произведе у правном систему наше државе. Пошао је од хипотезе да то што важи за пољопривреду (након доношења актуелног закона са 3.500 сезонаца број регистрованих се попео на 26.000), да ће важити и за нове делатности које су законом додате – објашњава професор.

Пита се на основу чега надлежни тврде ће оно што је дало резултате у пољопривреди дати резултате и у рецимо грађевини?

– Новим законом водеће гране привреде требало би да се сведу на рад ван радног односа, јер сви ти сектори понуђени у новом нацрту се сада третирају као рад ван радног односа. То значи да ће од сада законодавац када следећи пут уочи где је повећан обим рада моћи да придода је нове и нове секторе у већ постоје-

За годину и по, у пољопривреди је било пријављено 30 странаца, од 53.000 сезонаца регистрованих у систему, што је доказ, наглашавају у НАЛЕД-у, да на овај начин страна радна снага ипак неће заменити домаће раднике

ћи законски текст, а све новајлије у послу ће се третирати као радници ван радног односа, као радници без радне заштите – открива он и признаје да је реч о технички потпуно погрешном приступу, јер је законодавац таксативно одредио који су то послови које неко може да ради ван радног односа.

– Нисам чуо да у грађевинском сектору имате човека који је задужен само за утовар и истовар материјала, јер то раде радници који су већ на терену. По новом закону се испоставља да послодавац треба да плати некога ко ће само да истоварује материјал, а чим заврши свој посао моћи ће да оде кући. То тако не функционише у реалности. Друго, ко ће то све да контролише, како ће инспектор да утврди на лицу места да ли је неко лимер, тесар, краниста или само истоварујете материјал. Тиме су радна права угрожена – закључује наш саговорник.

Да је нацрт закона лош и да је додатно регулисање ове области непотребно, сматрају и организације окупљене око иницијативе „Живим и ван сезоне".

– Закон штити послодавце од судских пресуда за радну експлоатацију, чиме се уводи додатна правна несигурност за све раднике. Уочљиво је, рецимо, да ће привремено ангажовање страних радника довести до стварања нових облика радне експлоатације. Знамо да ће послодавци користити овај закон у оној мери у којој им одговара и мењати статус садашњих запослених јефтинијим радницима. Зато још једном понављамо да треба повући закон – уверавају у иницијативи.

Део који се односи на ангажман стране радне снаге наведен је у нацрту због пређашњих искустава са недостатком радника у пољопривреди, напомињу у НАЛЕД-у.

Ирена Ђорђевић, из НАЛЕД-а, подсећа да је за више од годину и по дана у пољопривреди укупно било пријављено 30 странаца, од 53.000 сезонаца регистрованих у систему. То је доказ, додаје она, да на овај начин страна радна снага неће заменити домаће раднике.

– Овим системом им се само омогућава да буду регистровани. За њих се плаћају порези и доприноси, осигурани су у случају повреда на раду, а држава добија средства у буџету од њиховог рада. Систем свакако није прављен како би се мигранти масовно ангажовали на грађевини. Јер, ти исти радници и сада раде, али је поента да се они не виде у систему. Зато, овим законом можемо да видимо ко су они, колика је њихова заступљеност, да креирамо решења за њих – најављује Ђорђевићева.

Марија Бракочевић

kliping centar Srbije
www.ninamedia.rs

Datum: 03.10.2021
Medij: Politika
Rubrika Magazin
Autori: Aleksandra Mijalković
Teme: Migranti/azilanti
Naslov: Naš savremenik Banović Strahinja

Napomena:
Površina: 1793

Strana: 7,8,9



НЕ САМО О ПОСЛУ СТЕФАН АРСЕНИЈЕВИЋ

Наш савременик Бановић Страхиња

Редитељ филма који је на престижном међународном фестивалу у Карловим Варима освојио чак пет награда особине јунака из српске народне песме и његову судбину пренео је на младог црног мигранта као симбол савременог света



Филм „Страхиња Бановић" редитеља млађе генерације Стефана Арсенијевића освојио је публику свуда где је приказан и постигао је невероватан међународни успех. На једном од најпрестижнијих светских фестивала, у Карловим Варима, у августу је освојио чак пет награда: за најбољи филм, за најбољег глумца, специјално признање жирија за камеру, награду Екуменског жирија и награду европских приказивача „Europa Cinemas Label". Очигледно да су љубав, храброст, толеранција и праштање, теме о којима говори филм Стефана Арсенијевића, и даље, упркос пандемији, расизму, антимигрантским протестима и кризи поверења (у све и свакога) – блиске и потребне људима.

Питамо аутора како је дошао на идеју да повеже српску народну песму са судбином црног мигранта.

– У јеку мигрантске кризе хиљаде избеглица су свакодневно стизале у Београд. Био сам доста уздрман сусретима с мигрантима. Све ме је то подсећало на наше избеглице из ратова деведесетих који су маркирали моје одрастање. Ово је била криза светских размера, највећа после Другог светског рата и дешавала се пред нашим очима. Тада сам упознао младог мигранта Ибрахима Ишака из Гане, који је, за разлику од већине, желео да остане у Србији. Имао је сан да отпочне фудбалерску каријеру и затражио је азил на који је дуго чекао. У међувремену је учио језик, волонтирао у Црвеном крсту и на све начине покушавао да се уклопи у нашу средину. Имао је невероватан ентузијазам и љубав према Србији – прича Арсенијевић.

У то време је, каже, размишљао о модерној верзији „Бановић Страхиње", а онда су се те две ствари повезале. Мигранти су се спремали да отпочну нови живот у Европи. Истовремено, део Европљана плашио се да ће толики прилив странаца променити наш начин живота, нашу културу.

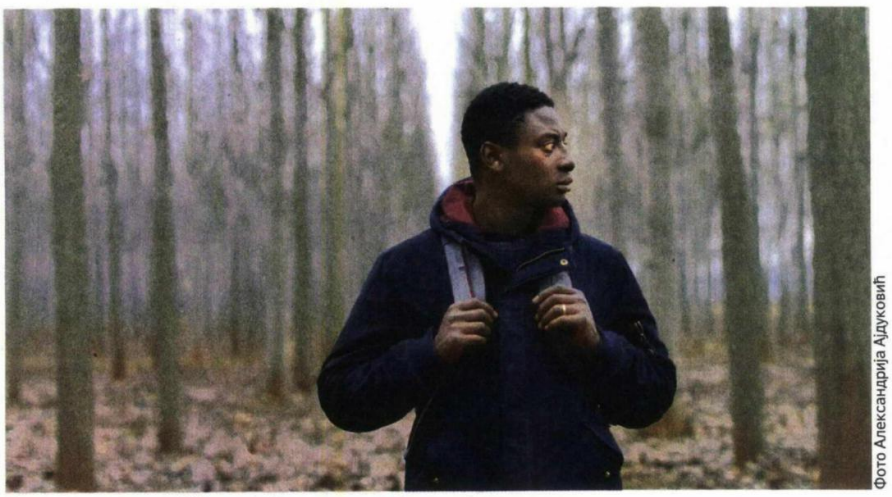

Фото Александрија Ајдуковић

Француски глумац Ибрахим Кома у улози Страхиње

Спој два света

– Помислио сам како би било занимљиво да управо неко као Ибрахим буде Бановић Страхиња у савременој верзији. Шта ако људи од којих страхујемо замене српске националне јунаке? И шта ако они пригрле нашу традицију? Чинило ми се да ово отвара низ занимљивих питања о идентитету и традицији. Тако смо спојили два различита света, традиционални, средњовековни, српски и савремени, мигрантски, с надом да ће нам овакав уметнич-

kliping centar Srbije
www.ninamedia.rs

Datum: 03.10.2021
Medij: Politika
Rubrika Magazin
Autori: Aleksandra Mijalković
Teme: Migranti/azilanti

Napomena:
Površina: 1793



Naslov: Naš savremenik Banović Strahinja

Strana: 7,8,9

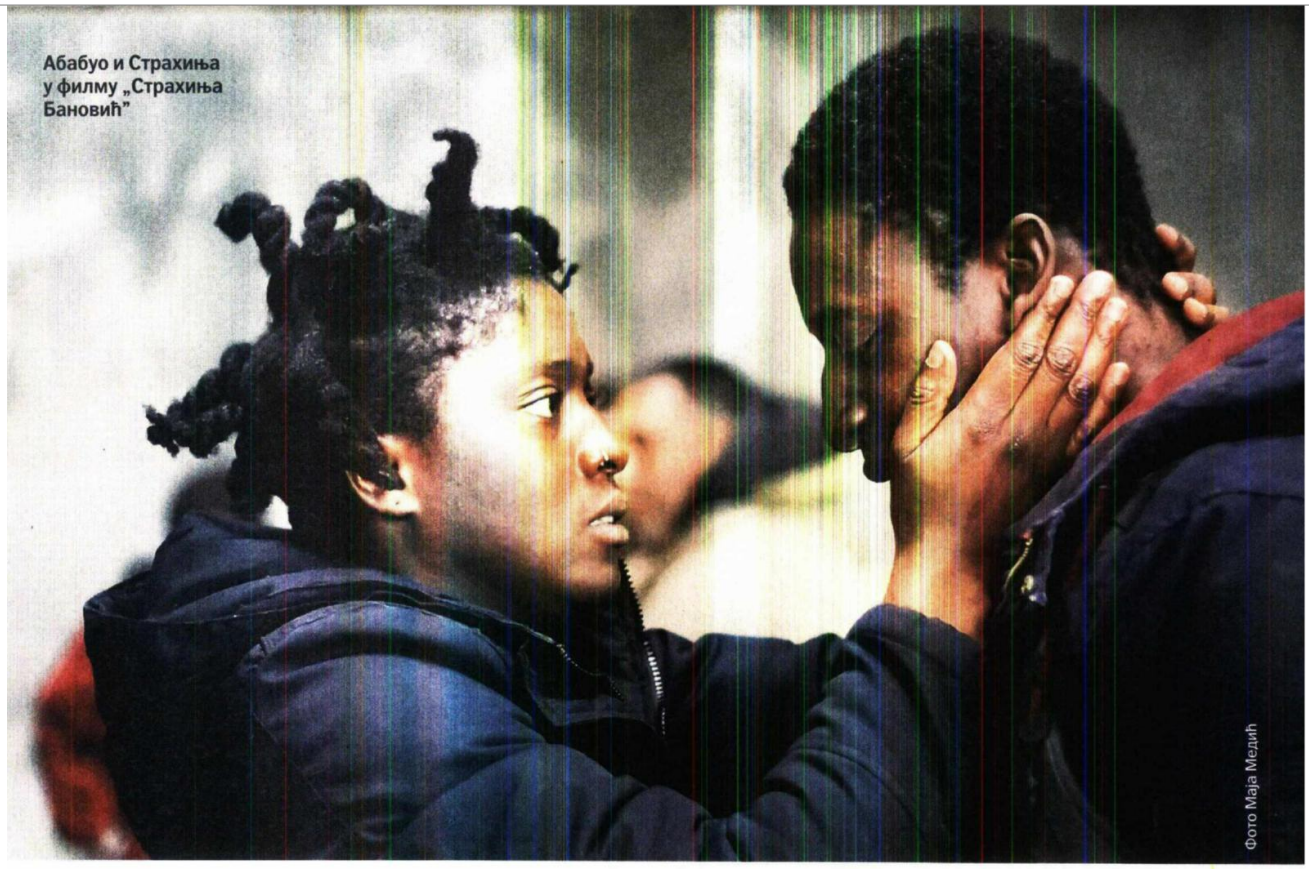

Абабуо и Страхиња у филму „Страхиња Бановић"

Фото Маја Медић

ки експеримент отворити неке нове увиде, омогућити да и један и други свет сагледамо на другачији начин и боље разумемо – објашњава редитељ.

Према његовом мишљењу, културно наслеђе би требало да се актуелизује, да се стави у савремени контекст. На тај начин оно постаје живо и релевантно у нашем времену. У крајњој линији, додаје, „Бановић Страхиња" је народна песма коју су свака генерација и поднебље мењали и прилагођавали. Поред најпознатије верзије старца Милије, коју је записао Вук Караџић, забележено је више од 20 различитих верзија.

– Веома сам задовољан што су сва три жирија која су нам доделила награду на фестивалу у Карловим Варима у својим образложењима у фокус ставили љубавну причу. Мислим да је то главна снага овог филма, емоција која се са екрана преноси на публику. Иако се бавимо мигрантском кризом, главни проблеми наших јунака нису мигрантски, они су емотивни, љубавни, људски. Могли би се десити било коме од нас. И то нам је било јако важно док смо стварали овај филм – да главни јунаци нису сведени само на идентитет мигранта. Ово није политички филм, већ љубавни. Друштвена ангажованост је имплицитна и базирана на идентификацији и емпатији. Ако гледаоци проведу сат и по с нашим јунацима и поистовете се с њима, то је већ сасвим довољно – искрен је Стефан.

У народној песми „Бановић Страхиња" њега је, истиче, највише привукла племенитост главног јунака („Помало је такијех јунака ка' што беше Страхињићу Бане"). А Страхиња је велики јунак не зато што се добро служи мачем, већ зато што је велики човек. Зато што осећа емпатију и љубав. Има емотивни капацитет да опрости.

– Мислим да нам је у овим тешким и чудним временима такав један позитиван пример заиста потребан. Потребан је целом овом свету подељеном свету – сматра редитељ.

Његов став, очигледно, дели и жири фестивала у Карловим Варима, кад је филм овенчао главном наградом, „Кристалним глобусом". Стефану Арсенијевићу, који је у свету кинематографије већ пуне две деценије, међутим, ово није прво професионално признање. За своје кратке филмове (у којима се углавном појављује и као редитељ, и као сценариста) добио је више од 30 награда, укључујући две Златне плакете Београд, Златни медвед у Берлину, награду Европске филмске академије и номинацију за Оскар. Филм „Љубав и други злочини" је 2008. освојио награду за најбољу режију на фестивалима у Софији, Визбадену и Бурси и награду публике у Линцу.

– Најдража награда ми је Златни медвед у Берлину за кратки филм „(А)торзија" из



Стефану и Јелени ни киша није сметала кад су прошетали црвеним тепихом на премијери „Стахиње Бановића" у Чешкој

kliping centar Srbije
www.ninamedia.rs

Datum: 03.10.2021
Medij: Politika
Rubrika Magazin
Autori: Aleksandra Mijalković
Teme: Migranti/azilanti
Naslov: Naš savremenik Banović Strahinja

Napomena:
Površina: 1793

Strana: 7,8,9



Са супругом Јеленом Станковић, глумцем Ибрахимом Комом и продуцентом Мирославом Могоровићем на додели награда у Карловим Варима



Тренуци за памћење: Чувени амерички глумац Итан Хок уручује српском редитељу „Кристални глобус"

2003, јер је променила мој живот. То је био мој први професионални филм. Било је надреално добити тако важно признање. Касније је уследила и номинација за Оскар, ишао сам у Лос Анђелес, присуствовао додели Оскара у сали пуној филмских великана. Ипак, прва велика награда у Берлину ме је заувек маркирала – признаје редитељ.

Рад с младим талентима

Осим што снима филмове, наш саговорник предаје на факултету Драмских уметности у Београду, где је својевремено и сам студирао филмску и телевизијску режију и организује програме тренинга за младе редитеље. Занима нас како успева да то усклади с породичним животом.

– Моја супруга Јелена Станковић је завршила камеру. Упознали смо се заправо снимајући филмове на факултету. Пре три и по године смо добили ћерку Машу. Приоритети су се од тада променили, али је филм и даље остао једна од највећих љубави у нашим животима. Стално водимо битку са организацијом и планирањем како бисмо избалансирали приватне и професионалне обавезе. Заједно смо снимали „Страхињу", она је била директорка фотографије на филму, дакле мој најближи креативни сарадник. Јелена је моја стална подршка за све ствари које радим. Посебно ми је драго што је једна од награда у Карловим Варима припала њој за, како је жири навео, лирску камеру у филму. По природи посла она је иза камере, па је заиста било лепо видети је на сцени, под рефлекторима, да добије признање за свој велики рад – каже наш саговорник.

За овог талентованог Београђанина (завршио је Девету београдску гимназију и, поред режије, у родном граду студирао и филозофију) веома је важан и рад с младим редитељима.

– Тај контакт с младима пружа ми могућност да овај све компликованији свет који се убрзано мења сагледам из њихове перспективе. Ту пре свега мислим на рад на мастер студијама ФДУ. На факултету сам почео да радим готово одмах после студија, дакле већ петнаестак година сам у настави. Свака генерација је другачија и трудим се да им се прилагодим, да их разумем. Радимо у малим групама, све је врло индивидуално, па тако и увек другачије и занимљиво. Учим и ја од студената и они од мене – прича редитељ.

Пре шест година је са Институтом „Гете" осмислио професионални тренинг програм „First Films First" намењен младим редитељима југоисточне Европе који развијају своје прве дугометражне филмове. Важан партнер им је Филмски центар Србије.

– То је јако узбудљив пројекат који сваке године окупља осам редитеља из региона. Радимо доста интензивно, на четири модула током годину дана. Тутори су еминентни европски филмски стваралаци. И посебно ми је важно што се током програма увек успостави једна инспиративна, креативна, колегијална атмосфера, осећај заједништва и пријатељство које се наставља и након завршетка програма. И заиста смо имали доста успеха с филмовима. Ове године је наш пројекат „Мурина" Антонете Аламат Кусијановић награђен за најбољи дебитантски филм у Кану, а ових дана филм Дарка Синка „Инвентура" има светску премијеру на чувеном фестивалу у Сан Себастијану – поносан је наш саговорник.

Стефан Арсенијевић, иначе, ради и као уредник филмског програма Културног центра Београда, а бавио се и новинарством, па нас занима како се за то одлучио.

– Као тинејџер сам био део екипе емисије „200 из места" Радија Пингвин, коју је уређивала предивна Јасминка Петровић. Било је то пре него што је постала чувени писац. Ненаметљиво а брижно и с пуно љубави, како то само Јаца уме, учила нас је послу и охрабривала да сами осмишљавамо своје прилоге, сарађујемо једни с другима, дајемо сопствено мишљење, али тако да уважавамо свачији труд. То искуство у формативним годинама ме је јасно обележило. Неке од ствари које сам тада научио о креативности и раду у групи и данас примењујем у педагошком раду. До тада сам био изразито стидљив, а онда сам одједном био у прилици да говорим пред микрофоном, да водим интервјуе, да пишем своје прилоге. Ослободио сам се и стекао самопоуздање. Ја сам, наравно, у тој радијској емисији пратио филм. Време је било страшно и ратно, а ова емисија је промовисала културу и неке праве вредности. Значајно животно искуство! После сам писао за културни водич „Беорама" и, на шта сам веома поносан, „Сателит ТВ Видео", тада једини часопис посвећен филму и телевизији – наводи Арсенијевић.

Како је уопште одлучио да се бави филмом?

– Откад знам за себе био сам фасциниран филмом. Та могућност да на неко време можете да уђете у нечију кожу и живите неки други живот ми је била фасцинантна. Када су нас васпитачице у вртићу питале за будућу професију, ја сам рекао да бих желео да будем глумац. Био је то доста неуобичајен избор. У основној школи сам схватио да желим да будем иза камере, да смишљам филмске приче и снимам их. И тако је остало до студија. Када сам први пут конкурисао на ФДУ, нисам примљен, па сам студирао филозофију годину дана. Ипак, био сам упоран и поново конкурисао. Филм је био и остао моја главна фасцинација – уверен је редитељ.

Његово најновије остварење, „Страхиња Бановић", позвано је на многобројне светске фестивале и Стефанова жеља је да га, колико год може, прати, упркос ограничењима која је наметнула пандемија.

– Ужелео сам се контакта с публиком, узбуђења када у мраку биоскопске сале заједно с неким непознатим људима гледам филм на којем смо толико дуго и с пуно љубави радили – признаје аутор.

Александра Мијалковић
Фотографије из личне архиве С. Арсенијевића



Стефан се захваљује жирију и публици на фестивалу

kliping centar Srbije
www.ninamedia.rs

Datum: 04.10.2021
Medij: Danas
Rubrika Globus
Autori: Redakcija
Teme: Migranti/azilanti

Napomena:
Površina: 86

Naslov: Alžir najavio povlačenje ambasadora iz Pariza

Strana: 17



Bivšeg kolonizatora, Francusku, optužili za genocid

Alžir najavio povlačenje ambasadora iz Pariza

ALŽIR // Alžir je Francusku, bivšeg kolonizatora, optužio za genocid i najavio povlačenje ambasadora iz Pariza zbog, kako su naveli, neprihvatljivih komentara francuskog predsednika Emanuela Makrona. Tenzije su narasle posle odluke Francuske da smanji broj viza za ljude koji su došli sa severa Afrike, uključujući i Alžirce. Međutim, tamošnje vlade odbijaju da prime nazad migrante proterane iz Francuske.

Alžirski ambasador u Parizu pozvan je preksinoć na konsultacije i razmatra se njegovo povlačenje zbog Makronovih komentara o Alžiru. Francuski mediji su preneli da je Makron komentarisao sistem vladanja u Alžiru nakon kolonijalizma i njihov odnos prema Francuskoj.

Iz alžirskog predsedništva je saopšteno da su ti komentari „nedopustivo mešanje" u njihove unutrašnje poslove i da su uvredljivi za sve Alžirce koji su poginuli u borbi protiv francuskog kolonijalizma. „Zločini kolonije Francuske u Alžiru su nebrojeni i odgovaraju striktnim definicijama genocida", navodi se u saopštenju. **Beta**

kliping centar Srbije
www.ninamedia.rs

Datum: 04.10.2021
Medij: Danas
Rubrika Vladavina prava
Autori: Snežana Čongradin
Teme: Migranti/azilanti

Napomena:
Površina: 921

Naslov: Sve više napada ekstremne desnice i domaćih terorista

Strana: 10



Sagovornici Danasa o verskom fanatizmu i terorizmu naspram desničarskih pokreta i nacionalizma

Sve više napada ekstremne desnice i domaćih terorista

BEOGRAD // Prema podacima istraživanja „Globalni indeks terorizma 2020“, koje je objavio Institut za ekonomiku i mir, broj žrtava terorizma u svetu opada već pet godina unazad. Takođe, istraživanje pokazuje da je broj napada ekstremne desnice porastao za 250 odsto, odnosno do nivoa koji nije viđen u poslednjih 50 godina. Ovome treba dodati i to da američki zvaničnici ukazuju, potkrepljujući podacima, na izuzetan porast broja „domaćih terorista“ poteklih iz desničarskih krugova, kao što su „beli supremacionisti“ motivisani rasnom mržnjom - kaže za Danas Slobodan Sadžakov, docent na Filozofskom fakultetu u Novom Sadu.

U odgovoru na pitanje Danasa šta je savremeni terorizam u aktuelnom trenutku, Marko Veković, docent na Fakultetu političkih nauka u Beogradu, kaže da se savremeni terorizam često poistovećuje sa islamskim terorizmom. Međutim, dodaje on, to je netačno jer su teroristički akti bili izvođeni i u ime jevrejstva, i u ime hrišćanstva, ali i budizma ili recimo sikizma. Takođe, sagovornik Danasa ukazuje da poistovećivanje savremenog terorizma sa islamom ima jednu važnu posledicu, a to je rast islamofobije u svetu.

- Kada pominjemo nasilni ekstremizam, mora se odmah postaviti i pitanje u odnosu na koga i u odnosu na šta se to može nazvati ekstremnim delovanjem. Odgovor koji se najčešće navodi je: u odnosu na ono što je etablirano i smatra se regularnim, a to je, uglavnom, široko prihvaćen koncept liberalne demokratije, ljudskih prava, multikulturalnosti, sekularizacije. Pomenuti koncept smatra se opravdanim i civilizacijskim dostignućem, nečim što neupitno dobro funkcioniše. Promoteri pomenutog koncepta su i neke od najmoćnijih država današnjeg sveta. Pri tom, ideološki se prikriva stanje na globalnom nivou, gde upravo navedene države često učestvuju u masovnom procesu kršenja ljudskih prava, stvaranju različitih oblika nepravdi i eksploatacije, itd. Takvo ponašanje izaziva frustracije i otpore, često i one iracionalnog tipa koji uključuju nasilje - kaže Slobodan Sadžakov.

■ **Slobodan Sadžakov:** Izuzetan porast broja „domaćih terorista“ poteklih iz desničarskih krugova, kao što su „beli supremacionisti“ motivisani rasnom mržnjom

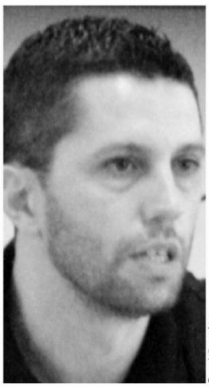

Foto: Lična arhiva



Foto: Lična arhiva

■ **Marko Veković:** Još od ratova 90-ih Srbija i ceo region suočavaju se sa raznim vrstama radikalizma i ekstremizama. Verski ekstremizam je samo jedan od tih fenomena

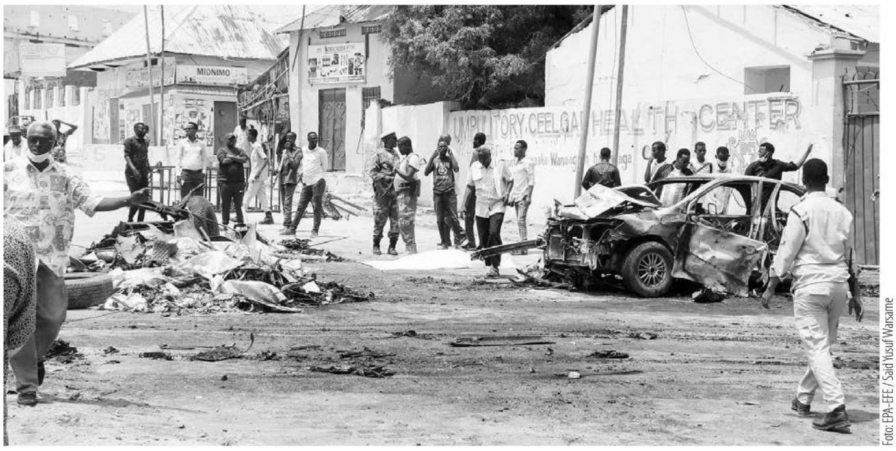

Foto: EPA-EFE / Saad Yousuf Warsame

U sasvim načelnom smislu, napominje on, može se reći da terorizam, na globalnom nivou, nastaje kao rezultat sudara iracionalnih geopolitičkih tendencija najmoćnijih zemalja (koje slede svoje grabežljive, eksploatatorske interese, fokusirane na očuvanje i proširenje svoje moći) i iracionalnih odgovora onih kojima to ne odgovara i osećaju se ugroženima i obespravljenima.

Sagovornik Danasa ističe da u poslednjih nekoliko decenija evropsku društvenost obeležava veliki broj novih momenata, od kojih su neki u vezi sa značajnim demografskim promenama i, u tom smislu, velikim promenama u pogledu strukture stanovništva na evropskom tlu.

- To donosi potrebu redefinisanja mnoštva mehanizama suživota. Traženje novih rešenja u jednoj dosta komplikovanoj situaciji, sa brojnim problemima i interesima, svakako nije lak zadatak. Jedan od primera za to je i diskusija oko nošenja islamskih obeležja (burka, hidžab), koja je pokazala napetosti koje se stvaraju prilikom sudara različitih viđenja slobode i kulturoloških obrazaca. Taj spor može se sagledati kao uvod u čitav niz drugih problema koji će se pojaviti u budućnosti - kaže Sadžakov.

Prema njegovim rečima, situacija je, nesumnjivo, dodatno zakomplikovana masovnim prilivom migranata, uključujući i reakcije nekih evropskih vlada i delova stanovništva.

- Postojeće napetosti podrazumevaju mnoštvo aspekata i nivoa, a mogu biti intenzivirane nerešavanjem hroničnih problema koji opterećuju Evropu danas. Neki od njih odnose se na ekonomsku situaciju (sve veću nezaposlenost i frustriranost koja je iz toga proističe), kao i na uvek prisutnu opasnost narastanja uticaja desničarskih snaga (kao posledice dezorijentisanosti ljudi u turbulentnim vremenima) - smatra naš sagovornik.

Prema njegovim rečima, lako je zapaziti da ovdašnje društvo obiluje ekstremizmom. Njegov glavni deo, objašnjava Sadžakov, predstavlja posledicu stvaranja i održavanja suludog konteksta koji je doneo nacionalizam u poslednjih 35 godina.

- Upravo je nacionalizam, kao izraz desničarske ideologije, generator mržnje i zločina, raznih oblika društvene patologije koja se ispoljava na brojne načine. Dovoljno je pomenuti mržnju prema narodima iz regiona, u skorije vreme i prema migrantima, antisemitizam, itd. Nacionalistička matrica koja je integrisana i u temelje državne politike, koja predstavlja deo programa SPC i određenih intelektualnih krugova, trajni je generator ekstremizma, zatrovanosti i neregularnosti kojima obiluje naše društvo. Umesto normalne životne perspektive, ljudima se nudi (a veliki broj to i prihvata) nacionalizam i mržnja. Poseban problem je velika sklonost mladih ekstremističkim idejama - zaključuje Sadžakov.

Na pitanje u kojoj meri je prisutni model multikulturalizma u Evropi generisao pojavu različitih ekstremizama, radikalizaciji, pa čak i konkretnim terorističkim aktima, Marko Veković kaže da je „velika većina muslimana i muslimanki zadovoljna kvalitetom svog života u Evropi, ali i verskim pravima koje uživaju“. To je ono što Basam Tibi, podseća on, naziva „Euro-islam“, što je dovoljan razlog da veruje da multikulturalizam u Evropi nije uzrok pojave terorističkih akta.

- Međutim, postoje i manjinske zajednice koje su „getoizirane“ u Evropi, koje su često visoko religiozne i koje još uvek nisu pronašle način da se integrišu u evropska demokratska društva. Te zajednice u posebno ranjive za radikalizaciju, jer u situaciji kada se oni osećaju otuđeno, usamljeno, nezadovoljni svojim životima i statusom u društvu - religija predstavlja izlaz koji nudi odgovore na sva ova pitanja. Takvi pojedinci mogu biti glavni akteri terorističkih napada, što se nažalost pokazalo kao tačno poslednjih godina - kaže naš sagovornik.

Govoreći o specifičnostima ovdašnjeg društva, kada je reč o opasnostima koje dolaze sa novonastalim okolnostima i prilikama u svetu, prvenstveno Evropi, Veković podseća da se još od ratova 90-ih, Srbija i ceo region suočavaju sa raznim vrstama radikalizma i ekstremizama.

- Verski ekstremizam je samo jedan od tih fenomena, što se moglo videti u periodu 2014-2017. kada je jedan deo srpskih državljana odlučilo da napusti zemlju i da se bori na strani ISIS-a, ali i da učestvuje u sukobima u Ukrajini. Kada je u pitanju radikalizacija i borba na strani ISIS-a, istraživanja iz Zapadne Evrope ali i iz Srbije ukazuju na jedan važan obrazac - da je radikalizacija gotovo uvek počinjala u verskom objektu - džamiji - u kojoj imam širi takve ideje. Takvih džamija je vrlo malo, ali one i dalje predstavljaju veliki bezbednosni izazov za naše društvo - zaključuje naš sagovornik.

Snežana Čongradin

Islamski radikalizam nije islam

Na pitanje gde pronalazi uzroke straha hrišćanske Evrope od islama, kao i da li se u kontekstu svega što se poslednjih godina događa u Evropi slaže sa tezom o porazu evropskih vrednosti, Marko Veković kaže da Evropu nije strah od islama, niti su evropske vrednosti ugrožene ili poražene.

- Ali Evropu je, čini mi se i opravdano, strah od pojedinih specifičnih radikalnih interpretacija islama koje baštine manje grupe ljudi i njihove zajednice, recimo selafije. Islamski radikalizam nije islam, tj. ne smemo svesti islam na islamski radikalizam, iako se često u javnosti može čuti drugačije - zaključuje naš sagovornik.

Tekst je nastao u okviru projekta „Odgovor zajednice: aspekti razumevanja savremenih bezbednosnih izazova u Srbiji“, koji realizuje Akademska inicijativa „Forum 10“.

Овај пројекат је суфинансиран из буџета Републике Србије - Министарства културе и информисања. Садржај изнетог у подржаном медијском пројекту нужно не изражавају ставове органа који је доделио средства.

Datum: 04.10.2021
Medij: Danas
Rubrika Vladavina prava
Autori: Marija Stojanović
Teme: Migranti/azilanti

Napomena:
Površina: 520

Naslov: Broj migranata u Srbiji dupliran u odnosu na 2020.

Strana: 9

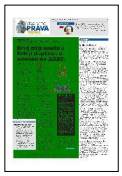

RAZGOVOR:
Vesna Marković, poslanica Narodne skupštine i članica Komiteta za migracije Parlamentarne skupštine OEBS-a, za Danas

Broj migranata u Srbiji dupliran u odnosu na 2020.

Beograd // OEBS sa velikom pažnjom prati dešavanja u Avganistanu, odnosno kako će će se ona odraziti na globalnu bezbednosnu situaciju, kakve će implikacije imati na evropski kontinent, posebno na zemlje koje se nalaze na migrantskoj ruti. Ovo pitanje je postalo centralna tema brojnih međunarodnih organizacija, kaže za Danas Vesna Marković, poslanica Srpske napredne stranke u Narodnoj skupštini i članica Komiteta za migracije, izbeglice i raseljena lica Parlamentarne skupštine OEBS-a, odgovarajući na pitanje čime će se naročito baviti u navedenom Komitetu.

* Kako je protekao sastanak Komiteta za migracije OEBS-a održan prošle nedelje, na kojem ste i Vi učestvovali?

- Upoznala sam kolege iz drugih zemalja sa povećanim brojem migranata koji prolaze kroz Srbiju. U odnosu na prošlu godinu taj broj se duplirao, posebno mislim na migrante iz Avganistana. Razgovarali smo o rizicima koji se pojavljuju duž migracijskih puteva poput otmica, seksualnoj i radnoj eksploataciji. Granica između krijumčarenja migranata i trgovine migrantima veoma je tanka. Najranjivije kategorije su deca bez pratnje i žene i jedan od osnovih zadataka je kako da rešimo pitanje ranjivosti. Potrebna je efikasnija saradnja između država kako bi u potpunosti bila ispoštovana sva ljudska prava, pre svega sloboda kretanja, garantovana Univerzalnom deklaracijom o ljudskim pravima. Naš komitet prati razvoj situacije na terenu, razgovaramo sa organizacijama koje su zadužene za migrantske kampove u različitim zemljama. Naredne godine planirano je, ukoliko to dozvole novonastale okolnosti, da posetimo migrantske kampove na mediteranskoj ruti.

> Dosta smo naučili iz iskustva stečenog 2015. godine prilikom najvećeg migrantskog talasa



* Koji su prema Vašem mišljenju trenutno najveći izazovi kada je reč o migrantima na Zapadnom Balkanu?

- Dosta smo naučili iz iskustva stečenog 2015. godine prilikom najvećeg migrantskog talasa. Sve zemlje evropskog kontinenta, kako članice EU tako i one koje to nisu, očekuju novi migratorni talas iz Avganistana. U prihvatnim centrima za migrante u Srbiji trenutno boravi 1.170 Avganistanaca, odnosno 30 odsto ukupnog broja migranata. Avganistanci su pojedinačno najbrojnija grupa migranata registrovanih u centrima u Srbiji u poslednjih nekoliko godina. U januaru mesecu ove godine u Srbiju je došlo 3.180 migranata, od toga 44 odsto iz Avganistana, a samo šest meseci kasnije taj broj se povećao na 5.762 sa istim procentom Avganisanaca.

* Kako ocenjujete načine na koje se naša država odnosi prema pitanju migracija?

- Kada je u pitanju prihvat migranata i smeštaj u kampove, sve se odvijalo uz potpuno poštovanje svih ljudskih prava. Međutim, ovakav globalni problem zahteva saradnju sa drugim državama i zajedničku strategiju za njegovo rešavanje. Mi sarađujemo sa institucijama EU, jer pojedinačno rešavanje je nemoguće. Smatram da se samo zajedničkim iznalaženjem rešenja može prevazići kriza sa kojom ćemo se sasvim izvesno ubrzo svi zajednički suočiti. Zajednička strategija rešavanja migrantske kriza se neminovno javlja kao najrealniji i nadajmo se najefikasniji odgovor i kojim bi se ublažili prevazišli negativni efekti ove krize.

Marija Stojanović

„EU nije pokrenula reformu zajedničke politike azila“

Strahujete li od migracione krize većih razmena, nalik onoj viđenoj 2015. godine na takozvanoj „balkanskoj ruti“, imajući u vidu izazove koji se odnose na aktuelnu situaciju u Avganistanu, recimo, kao i česte pretnje Turske da će „pustiti“ izbeglice dalje u Evropu?

- Pre pet godina Evropska unija je potpisala sporazum sa Turskom o sprečavanju dolazaka izbeglica u Evropu i od tada je broj migranata koji su u EU dolazili preko Grčke i Balkanske rute značajno opao. Turska je zemlja sa najviše izbeglica na svetu. Oko četiri miliona uglavnom Sirijaca nalazi se u kampovima u Turskoj. Ne mogu da predvidim šta će se dalje dešavati. Evropska unija, do sada, iako je nameravala nije pokrenula reformu zajedničke politike azila kako bi trajno i održivo regulisala migracije prema Evropi. Planovi su propali prvenstveno zbog sporova oko moguće preraspodele izbeglica između država, posebno zbog otpora nekih zemalja istočne i srednje Evrope.

Urednik: Aleksandar Roknić, **Obrada fotografija:** Stanislav Milojković, **Korektura:** Ana Rončević, **Prelom:** Ivan Damjanović.

Ovaj projekat finansira Evropska unija u saradnji sa listom Danas. Sadržaj ovog projekta je isključivo odgovornost lista Danas i ni na koji način ne odražava stavove i mišljenja Evropske unije.

kliping centar Srbije
www.ninamedia.rs

Datum: 04.10.2021
Medij: Danas
Rubrika Globus
Autori: Redakcija
Teme: Migranti/azilanti

Napomena:
Površina: 28



Naslov: LIBIJSKA OBALSKA STRAŽA PRESRELA OKO 500 MIGRANATA

Strana: 16

LIBIJSKA OBALSKA STRAŽA PRESRELA OKO 500 MIGRANATA // Libijska obalska straža presrela je juče drveni čamac u kome je Sredozemnim morem iz Afrike za Evropu krenulo oko 500 migranata, saopšteno je iz Ujedinjenih nacija. Na čamcu je bilo ljudi iz Sudana, Somalije, Bengala i Sirije. Poslednjih meseci porastao je broj ljudi koji sa severa Afrike žele da dođe do Evrope. Pre samo dva dana u Libiji je zaustavljeno oko 4.000 migranata. Libija je jedna od glavnih tranzitnih tački za migrante iz Afrike i sa Bliskog istoka. Krijumčari svakodnevno zarađuju od ilegalnih prelazaka prebukiranih čamaca preko Sredozemnog mora. **Beta**

kliping centar Srbije
www.ninamedia.rs

Datum: 04.10.2021
Medij: Blic
Rubrika Tema dana
Autori: Zlatko Čonkaš
Teme: Migracije

Napomena:
Površina: 1334



Naslov: DO 2030. BIĆE NAS MANJE OD ŠEST MILIONA

Strana: 1,2,3

STRAŠNA STATISTIKA: U SRBIJI OVE GODINE ROĐENO 600 BEBA MANJE

DO 2030. BIĆE NAS MANJE OD ŠEST MILIONA

Datum: 04.10.2021
Medij: Blic
Rubrika Tema dana
Autori: Zlatko Čonkaš
Teme: Migracije

Napomena:
Površina: 1334

Naslov: DO 2030. BIĆE NAS MANJE OD ŠEST MILIONA

Strana: 1,2,3



ALARMANTNO Naša zemlja se prazni znatno brže n



Foto: Tanjug, Jaroslav Pan

PROŠLE GODINE JE ROĐENO MANJE OD 61.700 BEBA, A OVE ĆE IH, PO SVEMU SUDEĆI, BITI I MANJE

SRBIJA ĆE 2030. IMATI MANJE OD 6.000.000 LJUDI

Pred Srbijom je velika bitka za ekonomski napredak i bolji život građana, toliko željen ulazak u Evropsku uniju, ali i sprečavanje daljeg izumiranja nacije.

ZLATKO ČONKAŠ

Naša zemlja je tokom celog 20. veka, osim u periodu balkanskih i Prvog svetskog rata, beležila porast broja stanovništva, a pravi bebi-bum bio je ranih pedesetih godina kada se godišnje radalo i više od 160.000 mališana. Prošle godine rođene su svega 61.692 bebe, što je najmanji broj novorođenčadi od 1900. godine.

Takav trend se nastavio sudeći prema najnovijim podacima Republičkog zavoda za statistiku koji pokazuju da je od početka godine pa do kraja avgusta u Srbiji rođeno 39.965 beba, a preminulo 82.681 osoba. Demografi upozoravaju da će prirodni priraštaj u našoj zemlji i dalje biti negativan i da će nastaviti da pada, te da bi do 2030. naša zemlja mogla imati svega oko šest miliona stanovnika, što je skoro dva miliona manje nego što nas je bilo 2001. godine na početku milenijuma.

U Republici Srbiji, u periodu januar-avgust 2021. godine, rođeno je 39.965 beba, što je u odnosu na isti period prethodne godine pad od 1,5%. Na drugoj strani, u istom tom periodu umrla je 82.681 osoba, odnosno 12.359 ili 17,6% više nego od januara do avgusta 2020.

"IZGUBIĆEMO GRAD" OD 65.000 LJUDI

Demograf dr Goran Penev smatra da je zvanična statistika obeshrabrujuća i da će ove godine u Srbiji biti zabeleženi rekordno mali broj rađanja i rekordno velika smrtnost.

– Ako se zadrži trend broja živorođenih i umrlih u prvih osam meseci, negativan prirodni priraštaj do kraja godine u Srbiji bi mogao da bude i preko 65.000 stanovnika. To znači da ćemo ostati bez stanovništva jednog grada srednje veličine – ocenio je Penev.

On je, uporedujući najnovije podatke o prirodnom priraštaju sa podacima iz 2019. godine, pre pandemije, rekao da je broj živorođenih manji za 6,3 odsto, dok je broj preminulih povećan za čak 20 odsto.

– Negativan prirodni priraštaj je, u periodu januar-avgust, za 35 odsto veći nego prošle godine, a čak 52 odsto veći nego 2019. godine. U celoj 2019. godini zabeležen je negativan prirodni priraštaj od 37.000, a u 2021. samo za prvih osam meseci skoro 43.000 stanovnika. Iako u ovom trenutku ne postoje precizni podaci o migracionim kretanjima, evidentno je da se kroz rekordan negativan prirodni priraštaj intenzivira smanjenje broja stanovnika u Srbiji – zaključio je Penev.

KRIZA JE POČELA S RATOVIMA 1992.

Rukovodilac Grupe za

SAMO TRI OPŠTINE U PLUSU

Načelnica Odeljenja za demografiju Republičkog zavoda za statistiku Gordana Bjelobrk izjavila je da Srbija „nikada nije imala više stanovništva starijih od 65 godina". Prema njenim rečima, od 168 opstina u Srbiji „samo tri imaju pozitivan prirodni priraštaj".

– To su Tutin, Novi Pazar i Preševo. Sve ostale opštine imaju negativan prirodni priraštaj, neke još od 60-ih godina prošlog veka – kazala je Bjelobrk.

kliping centar Srbije
www.ninamedia.rs

Datum: 04.10.2021
Medij: Blic
Rubrika Tema dana
Autori: Zlatko Čonkaš
Teme: Migracije

Napomena:
Površina: 1334



Naslov: DO 2030. BIĆE NAS MANJE OD ŠEST MILIONA

Strana: 1,2,3

...ego što se mislilo



PROGNOZA BROJA STANOVNIKA U SRBIJI (BEZ KIM)

2021.	6.870.000
2030.	6.000.000
2050.	5.000.000

STALNA POPULACIJA SRBIJE OD 1900. (BEZ KIM)

1921.	4.400.000
1931.	5.000.000
1941.	5.600.000
1953.	6.160.000
1961.	6.680.000
1971.	7.000.000
1981.	7.300.000
1991.	7.580.000
2002.	7.500.000
2011.	7.250.000
2015.	7.100.000
2018.	7.000.000
2021.	6.870.000

SLIČNO U RUMUNIJI, BUGARSKOJ, HRVATSKOJ

Tendencije u našoj zemlji deo su šire stvarnosti praktično cele Istočne Evrope. Projekcije Eurostata ukazuju da će većina zemalja Centralne i Istočne Evrope članica EU do 2050. znatno smanjiti broj stanovnika: Rumunija i Bugarska za čak 2,6, odnosno 1,3 miliona ljudi, Hrvatska za 650.000, Mađarska za 700.000 lica, Poljska za skoro tri miliona. Takođe, očekuje se da toliko ekonomski hvaljene baltičke države nastave snažan već trodecenijski pad populacije. I podaci UN pokazuju istu sumornu sliku. Pored emigracije, problem ovih država, pa i Srbije, može se objasniti i sve manjom "zainteresovanošću" žena za rađanje sa rastom standarda.

izradu procena, projekcija i drugih demografskih pokazatelja RZS Ljiljana Sekulić podseća da je još 2002. godine, prvi put od Drugog svetskog rata, broj starijih od 65 godina nadmašio broj mlađih od 15 godina i da se taj trend se kontinuirano nastavlja.

– Osnovni razlog ovakvog trenda je negativan prirodni priraštaj stanovništva. Posmatrano unazad, od sredine 20. veka, od 1948. do 1991. godine, stalno je bilo više rođenih nego umrlih i uvek je bio pozitivan prirodni priraštaj, koji se jeste smanjivao, ali je bio pozitivan. Tek od 1992. godine broj umrlih je postao veći od broja rođenih, tako da je od 1992. do 2020. godine u Srbiji preko 800.000 lica više umrlo nego što se rodilo. To je podatak koji pokazuje ozbiljnost situacije – upozorava Ljiljana Sekulić uz napomenu da očekuje da će taj negativan trend rasti i u narednim godinama.

Ona smatra da, možda i više od negativnog prirodnog priraštaja, na stalno smanjenje broja stanovnika utiče iseljavanje u inostranstvo, uglavnom mladih.

– Prema rezultatima projekcija, baziranih na rezultatima popisa 2011. u Srbiji bi se u narednih 20 godina, samo usled negativnog prirodnog priraštaja, broj stanovnika smanjio za oko 780.000 – ističe ona.

> **Negativan prirodni priraštaj je počeo 1992. godine, a taj negativan trend se očekuje i u narednom periodu, tvrdi Ljiljana Sekulić**

DO 2050. BIĆE NAS MANJE ZA TREĆINU

Kada je reč o očekivanom broju stanovnika, demograf sa Instituta za društvene nauke Vladimir Nikitović nema optimistične projekcije.

– Već do 2030. godine, to jest do trenutka kada bi Srbija trebalo da se priključi EU, ukupan broj stanovnika sa mestom uobičajenog boravka u zemlji, prema očekivanom scenariju, bio bi oko šest miliona. Smanjenje bi se nastavilo od 2030. do 2050. godine, doduše, nešto sporijim tempom, što bi do sredine veka dovelo do broja od gotovo dva miliona stanovnika manje ili za 30,4% manje nego danas – naglašava Nikitović.

U svojoj knjizi "U susret regionalnoj depopulaciji" Nikitović je predstavio kako će se smanjivati broj stanovnika po regionima.

NESTAJU BRANIČEVSKI I BORSKI REGION

– Dok bi smanjenje ukupne populacije između 2018. i 2050. u beogradskom regionu bilo 4,5 odsto, a u regionu Vojvodine nešto manje od republičkog proseka, 27,8 procenata, region Južne i Istočne Srbije bi izgubio gotovo polovinu populacije (48%), a region Šumadije i Zapadne Srbije tek nešto manje od njega 42,2%. Najdramatičniji gubitak stanovništva do sredine veka (preko 50%) predviđen je za oblasti u zoni izrazite emigracije, i to u nekim oblastima tradicionalne emigracije, kao što su Braničevska i Borska, za preko 75% u odnosu na današnju populaciju – kaže Nikitović.

Na prostoru današnje Srbije (bez Kosova i Metohije) 1901. godine je, prema procenama RZS, živelo 4,2 miliona stanovnika, a deset godina kasnije 4,7 miliona, odnosno za oko 500.000 stanovnika više. Ovaj izuzetan rast prekinuli su balkanski ratovi i Prvi svetski rat, u kojima je, prema nekim izvorima stradala trećina našeg stanovništva. Međutim i tokom tih ratnih godina rađanje je bilo brojnije nego u 21. veku, tako da je 1921. godine stanovnika bilo nešto manje od 4,5 miliona. Prirodni priraštaj je bio najveći u prvim godina nakon Drugog svetskog rata. Razlika između broja živorođenih i umrlih bila je rekordna 1952. kad je plus iznosio 93.436. S druge strane i prošla 2020. je bila rekordna, ali u negativnom smislu jer smo imali čak 55.158 više umrlih nego rođenih. U 2021. godini situacija je izgleda još gora. ■

VUČIĆ: LOŠE JE, ISPRAZNIĆE NAM SE ZEMLJA



Foto: Robert Getel

Nedavno je i predsednik Srbije Aleksandar Vučić mali broj dece okarakterisao kao ključnu temu za budućnost države.

– Sela su nam pusta, druge opštine u Srbiji se u prazne. Nemamo nigde dobru situaciju, pa ni u Novom Pazaru. Beograd izvlače migracije – rekao je Vučić.

On je dodao da nigde ne postoji najbolje rešenje, ali da je situacija loša.

– Ako se nastavi ovako Srbija za 20 godina neće imati ni pet miliona stanovnika. Ispraznice nam se zemlja.

kliping centar Srbije
www.ninamedia.rs

Datum: 04.10.2021
Medij: Dnevnik
Rubrika Svet
Autori: Redakcija
Teme: Migranti/azilanti

Napomena:
Površina: 43

Naslov: Libija: Straža presrela brod sa 500 migranata

Strana: 6



Либија: Стража пресрела брод са 500 миграната

Либијска обалска стража пресрела је јуче дрвени брод са око 500 миграната који су се кретали ка Европи, саопштила је агенција Уједињених нација за избеглице (УНИЦЕФ). Мигранти су искрцани код рафинерије нафте у западном граду Завија, главном полазном пункту за мигранте, навео је УНХЦР, пренео је АП. Међу њима је било Суданаца, Сомалијаца, Бенгалаца и Сиријаца. Мигранти су вероватно одведени у прихватни центар. Либијска обалска стража пресрела је у суботу око 90 миграната, укључујући осам жена и троје деце и вратила их у Триполи, саопштио је УНИЦЕФ. Обалска стража је, такође, пронашла тела двоје мигранта, док је 40 њих нестало на мору, навела је агенција Уједињених нација за избеглице. ■

Datum: 04.10.2021
Medij: Politika
Rubrika Društvo
Autori: Katarina Tjorđević
Teme: Migracije

Napomena:
Površina: 472

Naslov: Mogli bismo da ostanemo bez 80.000 ljudi do kraja godine

Strana: 8

ДЕМОГРАФИЈА У ОКОЛНОСТИМА ПАНДЕМИЈЕ

Могли бисмо да останемо без 80.000 људи до краја године

Подаци Републичког завода за статистику указују да је број умрлих у овој години већи за 15.124 особе у односу на десетогодишњи просек

У првих осам месеци ове године у Србији је умрла чак 82.681 особа, а рођено је свега 39.965 беба, говоре најновији подаци Републичког завода за статистику, који упозоравају да је број преминулих током ове године већи чак за 15.124 особе у односу на десетогодишњи просек. И број новорођених беба наставља да пада – у матичне књиге рођених ове године уписане су 594 бебе мање него у првих осам месеци прошле године. Само на основу негативног природног прираштаја, односно разлике између рођених и умрлих, наша земља је у периоду од јануара до септембра изгубила 42.716 становника, а ако се наставе садашњи демографски трендови, Србија ће до краја године изгубити један град величине Смедерева, јер ће негативни природни прираштај износити најмање 64.000 становника. С обзиром на то да у ову рачуницу не улазе мигранти, који настављају да се исељавају из земље без обзира на пандемију вируса корона, демографи оправдано страхују да би до нове године наша земља могла остати без 80.000 људи.

Највећи пораст броја умрлих забележен је у Београдском региону, у коме је преминуло 19 одсто више људи него у истом периоду прошле године. У осталим регионима Србије морталитет је у просеку повећан за петину, а бројке Републичког завода за статистику сведоче да је највећи пораст преминулих забележен у марту, априлу и мају – само у ова три месеца умрло је око 11.000 људи више него у пролеће прошле године. Како се овако драматичан пораст смртности становништва доводи у везу с вирусом корона, демографи с правом страхују да ће септембар „срушити" црне рекорде јер је закључно са 29 даном септембра чак 851 особа преминула од последица ковида 19. О драматичном погоршању епидемијске ситуације довољно говори податак да је, поређења ради, претходног септембра свега 36 особа преминуло је од вируса корона. Званични подаци Института за јавно здравље „Др Милан Јовановић Батут" сведоче да је број умрлих од вируса корона био већи само у децембру (1.607) прошле године, односно у априлу (1.054) и марту (865) ове године.

Резултати студије коју је у понедељак објавио Универзитет Оксфорд упозоравају да је пандемија ковида 19 смањила очекивано трајање живота највише од Другог светског рата – очекивано трајање живота пало је за више од шест месеци у поређењу са 2019. годином у 22 од 29 земаља анализираних у овој студији која је обухватила Европу, Сједињене Америчке Државе и Чиле. У већини земаља дошло је до скраћења очекиваног животног века код мушкараца више него код жена, а највећи пад забележен је код америчких мушкараца, чији се животни век скратио за 2,2 године у односу на 2019. годину. Тиме је избрисан напредак у смањењу морталитета који је остварен у претходних 5,6 година.

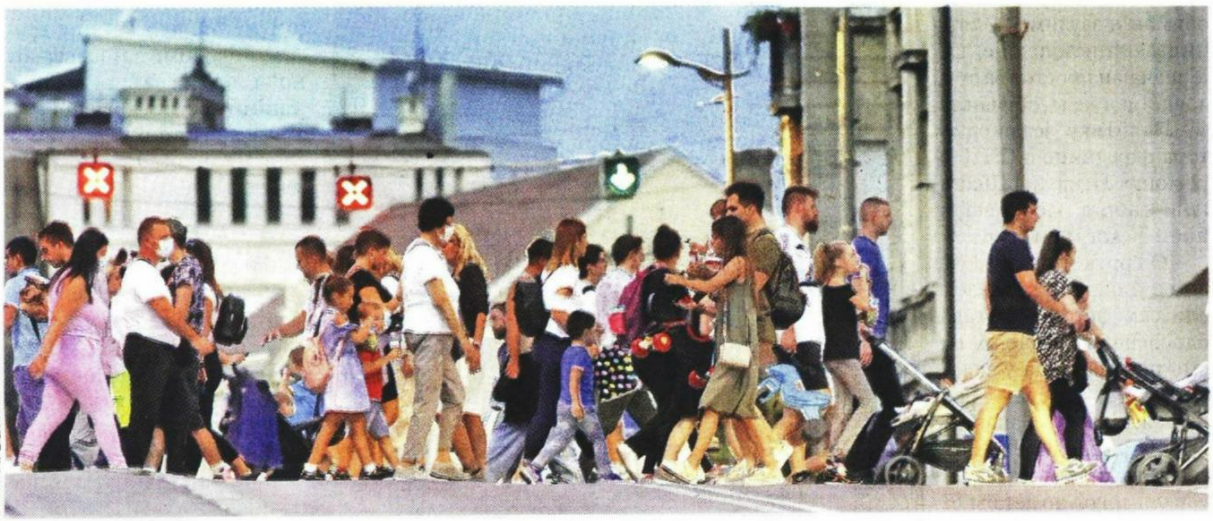

Фото А. Васиљевић

У Србији је, подсећања ради, током протекле године умрло чак 14.000 људи више него 2019. године, а највећи пораст броја умрлих бележи се у последњем месецу 2020. године – у децембру 2020. године умрло је чак 8.518 људи више него у децембру 2019. године, што представља пораст од 97 одсто. У новембру је број мртвих био за трећину већи него у једанаестом месецу 2019. године, а овај драматичан пораст броја умрлих може се довести у директну везу с пандемијом вируса корона у Србији.

Катарина Ђорђевић

kliping centar Srbije
www.ninamedia.rs

Datum: 04.10.2021
Medij: Danas
Rubrika Globus
Autori: Gunter Helman , Čarls Kapčan
Teme: Migranti/azilanti
Naslov: Atlantska alijansa posle Avganistana

Napomena:
Površina: 698

Strana: 17





project syndicate

Gunter Helman

Čarls Kapčan

Atlantska alijansa posle Avganistana

Transatlantski odnosi se obnavljaju nakon dolaska američkog predsednika Džozefa Bajdena u Ovalnu kancelariju. Međutim, to što su talibani tako brzo preuzeli kontrolu u Avganistanu i haotična evakuacija stranih državljana, kao i izlaganje Avganistanaca opasnosti je pokvarilo raspoloženje. S obzirom na uznemirenost Evrope zbog Bajdenovog upravljanja povlačenjem snaga iz Avganistana, zajedno sa nedavnim saveznim izborima u Nemačkoj, pogodan je trenutak za analizu Atlantskog saveza.

Četiri suštinske geopolitičke promene redefinišu transatlantske odnose. Prvo, iako su transatlantske veze preživele Donalda Trampa, njegov predsednički mandat (i zamalo reizbor) zajedno s neliberalnim populizmom koji takođe inficira Evropu su razotkrili krhkost liberalne demokratije u njenim istorijskim bastionima. Ova unutrašnja opasnost, a ne Kina, Rusija ili nasilni ekstremizam, možda danas predstavlja najveću pretnju po transatlantsku zajednicu.

Drugo, iako je izbor Bajdena za predsednika SAD ponovo oživeo atlantizam, nacionalni temelji američkog internacionalizma su znatno oslabljeni. NATO saveznici previše brzo povlačenje SAD iz Avganistana shvataju kao zabrinjavajući znak da Bajdenova „spoljna politika za srednju klasu" znači usredsrediti se na domaći front i nastaviti smanjenje troškova SAD na širem Bliskom istoku. Štaviše, strateška preokupacija Amerike Kinom bi mogla da podrazumeva manje pažnje SAD i američkih resursa za Evropu i ukazuje na očekivanje da Evropljani rade više na pružanju garancija za sopstvenu bezbednost.

Treće, i sama Evropska unija je poslednjih godina pretrpela velike promene. Njeno unutrašnje jedinstvo je oslabilo usred migrantske krize, Bregzita, pandemije kovida 19 i upornog opstajanja neliberalnih vlada u Centralnoj Evropi. Zbog novih pritisaka na solidarnost u EU povećava se potreba za rukovodstvom Nemačke, ali se povećava i podozrenje ostalih zbog prevelikog nemačkog uticaja.

Četvrta promena jeste strateška ambicija Kine, a zahvaljujući njenoj transnacionalnoj inicijativi „Pojas i put", i njen sve veći globalni uticaj. Atlantski savez više nije materijalno i ideološki dominantan kao nekada i u skladu s tim treba da prilagođava svoje strateške prioritete.

Da bi sačuvala centralno mesto i jedinstvo usred promena globalnog pejzaža, atlantska zajednica treba da teži ostvarenju nekoliko ciljeva. Glavni prioritet treba da joj bude poraz neprijatelja u svojim okvirima tako što će se uhvatiti u koštac sa suštinskim izvorima neliberalnog populizma. Okolnosti nisu iste u SAD i Evropi, ali razgovori na transatlantskom nivou o smanjenju ekonomske nesigurnosti, detaljnom planiranju budućnosti rada u eri digitalizacije i oporavku od kovida 19 su od suštinskog značaja. Još jedan visoki prioritet jeste uspostavljanje imigracione politike kojom se ispunjavaju moralne obaveze i ekonomske potrebe SAD i EU, ali se i obezbeđuju njihove granice. U suprotnom će žalbe starosedelaca i dalje uzimati maha.

Što se tiče NATO i bezbednosne povezanosti Severne Amerike i Evrope, priča o promeni ravnoteže transatlantskih snaga konačno treba da postane realnost. Evropske članice NATO, a naročito Nemačka, moraju da ponesu znatno veći deo tereta odbrane i unaprede svoje vojne kapacitete i spremnost. U suštini je potrebno da Nemačka postane najjača konvencionalna vojna sila evropskog stuba NATO-a. SAD bi i dalje bile glavni egzistencijalni vojni oslonac alijanse, ali više ne bi imale vodeću ulogu. Istovremeno, politički značaj prisustva američkih trupa u Evropi bi bio sve veći, što bi uveravalo evropske saveznike da veća moć Nemačke znači veću bezbednost.

Aktivnija uloga Evrope u domenu bezbednosti ide ruku pod ruku s većim kapacitetima. Pošto SAD nastavljaju da se povlače sa šireg Bliskog istoka, Evropljani moraju ili putem EU, ili putem NATO-a da intenziviraju napore i preuzmu deo tereta na sebe da bi pomogli promociju stabilnosti na problematičnim mestima, kao što je Libija, Sirija, Avganistan i Nagorno-Karabah. Sposobnija i aktivnija Evropa će zadobiti veću podršku i postati efikasniji partner SAD, snažeći transatlantski odnos. Nasuprot tome, što se Evropa bude više šlepala uz SAD, to će Evropljani brže gubiti poverenje u EU i Amerika će brže gubiti strpljenje, slabeći transatlantske veze.

I na kraju, potrebno je da SAD i njihovi evropski saveznici uspostave jedinstveniji front u odnosu na Kinu. To ne znači da Evropljani treba da podrže Bajdenovu viziju sukoba demokratije i autokratije koji će oblikovati svet. Naprotiv, treba da ga podstaknu da ublaži svoju retoriku i odnosi se prema Kini kao prema jakom konkurentu, a ne neumoljivom neprijatelju. Pošto je Evropa i dalje važan saveznik, ona može da pomogne previše zažarenim SAD da napravi prikladnu mešavinu zauzdavanja i angažovanja.

Ali Evropa mora da se nađe sa SAD na pola puta tako što će pooštriti stav prema Kini. Ekonomsko razdvajanje, doduše, nije na vidiku; Kina je previše integrisana u globalnu ekonomiju. Međutim, EU i SAD treba da zajednički pružaju otpor nefer trgovinskim praksama Kine i usklade svoju politiku kada je reč o kontrolama izvoza, vraćanju lanaca snabdevanja za osetljive tehnologije nazad u Kinu i regulaciji kineskih investicija u inostranstvu. Atlantske demokratije takođe treba da nastave da govore jednim glasom kada je reč o ljudskim pravima u Kini.

Štaviše, efikasna atlantska strategija za hvatanje u koštac s Kinom zahteva zajedničke napore SAD i EU za unapređenje odnosa s Rusijom. Trenutno partnerstvo Kine i Rusije značajno uvećava ukupni izazov koji oni predstavljaju za Ameriku i Evropu. Težnja ka umerenom detantu s Rusijom, kako su predložili evropski lideri, uključujući francuskog predsednika Emanuela Makrona i nemačkog predsednika Frank-Valtera Štajnmajera, može da pomogne da se napravi distanca između Kine i Rusije. Predsednik Vladimir Putin je i dalje težak sagovornik, ali možda može da pozdravi predusretljivost Zapada, s obzirom na rusku dugu istoriju tenzija s Kinom i neizbežnu nelagodnost Kremlja da bude mlađi partner Kine.

Atlantska alijansa je u periodu obnove nakon štete koju je pričinio Tramp. Ali, kako ukazuje haotično povlačenje Zapada iz Avganistana, potrebno je da preduzme odlučne napore da se pripremi za velike izazove koji slede.

● Gunter Helman **je profesor političkih nauka na Geteovom univerzitetu u Frankfurtu.**
● Čarls Kapčan **je viši saradnik u američkom Savetu za spoljne poslove i profesor međunarodnih odnosa na Univerzitetu Džordžtaun.**

Potrebno je da Nemačka postane najjača konvencionalna vojna sila evropskog stuba NATO-a. SAD bi i dalje bile glavni egzistencijalni vojni oslonac alijanse, ali više ne bi imale vodeću ulogu

Copyright: Project Syndicate, 2021. www.project-syndicate.org

Datum: 04.10.2021
Medij: Večernje novosti
Rubrika Svet
Autori: Redakcija
Teme: Migranti/azilanti
Naslov: VRAĆENO JOŠ 500 MIGRANATA

Napomena:
Površina: 51

Strana: 8



ЛИБИЈСКА ОБАЛСКА СТРАЖА ПРЕСРЕЛА БРОД

ВРАЋЕНО ЈОШ 500 МИГРАНАТА



ЛИБИЈСКА обалска стража пресрела је дрвени брод са око 500 миграната који су се кретали ка Европи, саопштила је агенција Уједињених нација за избеглице (Уницеф).

Мигранти који су пресретнути искрцани су код рафинерије нафте у западном граду Завија, главном полазном пункту за мигранте, навео је УНХЦР, пренео је АП.

До 25. септембра либијска стража је пресрела и вратила у Либију више од 25.000 људи, истакла је агенција УН за миграције.

kliping centar Srbije
www.ninamedia.rs

Datum: 04.10.2021
Medij: Večernje novosti
Rubrika Hronika
Autori: R.Š.
Teme: Migranti/azilanti

Napomena:
Površina: 52

Naslov: POVREĐENA ŠESTORICA PAKISTANACA

Strana: 10



ТУЧА МИГРАНАТА У ПРИХВАТНОМ ЦЕНТРУ КОД КИКИНДЕ

ПОВРЕЂЕНА ШЕСТОРИЦА ПАКИСТАНАЦА



МИГРАНТИ, њих шесторица, повређени су у међусобној тучи која се јуче пре подне догодила у Транзитном прихватном центру код Кикинде. Четворица мушкараца задобила су тешке телесне повреде, један од њих (22), је металним предметом прободен у трбух, тројица имају повреде грудног коша, а двојица су задобила лакше повреде. Незванично сазанајемо да су сви повређени мушкарци држављани Пакистана.

Ово је друга озбиљна туча мигранта у Прихватном центру код Кикинде у којој су учесници тешко повређени. Први такав сукоб догодио се и почетком фебруара, када се потукло њих десетак, а двојица су задобила теже телесне повреде.

Р. Ш.

kliping centar Srbije
www.ninamedia.rs

Datum: 04.10.2021
Medij: Kurir
Rubrika Specijal
Autori: Ivana Žigić
Teme: Migranti/azilanti

Napomena:
Površina: 3143



Naslov: 5. oktobar Istorijski dan za Srbiju

Strana: 1,6,7,8,9



Datum: 04.10.2021
Medij: Kurir
Rubrika Specijal
Autori: Ivana Žigić
Teme: Migranti/azilanti
Naslov: 5. oktobar Istorijski dan za Srbiju

Napomena:
Površina: 3143

Strana: 1,6,7,8,9

Peti oktobar

21 GODINA OD MASOVNIH DEMONSTRACIJA U BEOGRADU



Peti oktobar ne može biti okarakterisan kao rušilački, ali je nedorečen

Nenad Čanak, lider LSV

19

partija i organizacija bilo je u Demokratskoj opoziciji Srbije (DOS)

AUTORKA
Ivana Žigić

PETI OK



POZITIVAN DOGAĐAJ IAKO SU OČEKIVANJA IZNEVERENA... REFORME OSTALE NAPOLA SPROVEDENE, DOS SA TOLIKO STRANAKA NIJE MOGAO VIŠE DA URADI!

Tačno 21 godinu nakon petooktobarskih protesta i smene režima Slobodana Miloševića, tadašnjeg predsednika SPS i Jugoslavije, učesnici ovog istorijskog događaja iz 2000. složni su da su promene bile pozitivne, iako u manjem obimu u kojem su građani priželjkivali.

Naime, s vlasti je svrgnut Milošević i na scenu je stupila nova, demokratska vlast - na čelo države došao je kandidat DOS Vojislav Koštunica, a vladu je kasnije formirao lider DS Zoran Đinđić - ali opšti je pak utisak da su očekivanja izneverena, te da promene u društvu i državi nisu dosegle željeni nivo, ocenjuju sagovornici Kurira.

Pozitivan događaj

Ipak, nekadašnji učesnici istorijskih dešavanja i danas su pozitivnog mišljenja kad se osvrnu na 5. oktobar 2000. i sve ono što je zahvaljujući njemu potom nastupilo. Tako Rasim Ljajić, predsednik Socijaldemokratske partije Srbije i jedan od učesnika demokratskih promena, poručuje da je za njega to i dan-danas pozitivan događaj.

- O 5. oktobru mislim danas, 21 godinu kasnije, isto što i tada, da je to bio jedan pozitivan istorijski događaj. Bio je pokazatelj da je vlast smenjiva, što je osnovni princip demokratije, kao i da se izborna volja može odbraniti demokratski i protestima. Na taj način smo ušli u red demokratskih država. Treba napomenuti da smo prethodno bili izbačeni i iz Ujedinjenih nacija, a posle smo vraćeni tamo gde nam je mesto, odakle smo bili izbačeni zbog pogrešne politike tog režima - ističe Ljajić.



Ljajić: Da li je moglo više? Jeste

Tog dana, ukazuje, započete su krupne ekonomske reforme, trasirani su osnovni putevi daljeg kretanja, poput ulaska u EU.

- Da li je moglo više, jeste... Ali koalicija od toliko stranaka jednostavno nije mogla da uradi više od onog što je urađeno. Za nekog je možda sve ovo malo, ali ja i dalje mislim da je mnogo, iako žalim što te reforme nisu sprovedene do kraja i što rezultati nisu bili veći - zaključio je Ljajić.

Dan buđenja

I nekadašnji ministar trgovine, demokrata Slobodan Milosavljević poručuje da nije razočaran onim što je 5. oktobar 2000. doneo.

kliping centar Srbije
www.ninamedia.rs

Datum: 04.10.2021
Medij: Kurir
Rubrika Specijal
Autori: Ivana Žigić
Teme: Migranti/azilanti
Naslov: 5. oktobar Istorijski dan za Srbiju

Napomena:
Površina: 3143

Strana: 1,6,7,8,9

KTOBAR



S vlasti je svrgnut režim Slobodana Miloševića i na scenu je stupila nova, demokratska vlast, ali je opšti utisak da promene u društvu i državi nisu dosegle željeni nivo, ocenjuju sagovornici Kurira

- Naprotiv. Ponosan sam na sve što je urađeno. Da nije bilo 5. oktobra 2000, Srbija ne bi bila ni priči ovoj danas. Za mene je 5. oktobar dan buđenja Srbije iz decenijskog beznađa, stradanja, pljačkanja... Ponos je moje primarno sećanje

Dačić: Niko nije planirao da SPS preživi, a danas ne da smo živi na političkoj sceni već smo i bitan faktor



na 5. oktobar 2000 - kaže Milosavljević.

S druge strane, Ivica Dačić, predsednik Socijalističke partije Srbije (SPS), koja je 2000. skinuta s vlasti, kaže za Kurir da je 5. oktobar poslužio toj stranci da ustanovi gde je i kako grešila dotad.

- Tog 5. i 6. oktobra 2000. godine niko nije planirao da SPS preživi, a danas ne da smo još uvek živi na domaćoj političkoj sceni već smo i bitan faktor u vlasti. Tada je upravo Narodna skupština bila uništena i opljačkana, a u mojoj tadašnjoj kancelariji je bilo napisano „Pobeda". A sada, nakon više od dve decenije kasnije, ne samo što smo još uvek tu već i dalje jačamo i pokušavamo da građanima ove zemlje omogućimo bolji život, u čemu, verujem, i uspevamo - kaže Dačić.

Milosavljević: Ponos je moje primarno sećanje na 5. oktobar 2000.



ISTORIČAR MOMČILO PAVLOVIĆ ZA KURIR

Od velike nade do velikog razočaranja



● Istoričar Momčilo Pavlović navodi za Kurir da je 5. oktobar dan velikih nada i velikih razočaranja.

– Peti oktobar je svakako istorijski događaj, koji je ušao u sve udžbenike. U literaturi se različito definiše – od prevrata, neočekivanog preokreta, demokratske prekretnice, puča, nasilne promene vlasti, pa čak i kao revolucija. Dinamika unutrašnjih odnosa, opšti sunovrat i urušavanje društva, široko rasprostranjeno siromaštvo i korupcija, ljudske žrtve u ratnim sukobima, stradanja, izbeglice, izbori kao farsa i NATO agresija na Srbiju, uz snažnu antisrpsku propagandu Zapada, usmerenu i na predsednika Srbije Slobodana Miloševića, i direktno i neskriveno pomaganje njegovih političkih protivnika, izveli su masovno narod na ulice Beograda. Građani su uradili svoje, probuđena je velika nada, ali do današnjeg dana traju rasprave da li su probuđena očekivanja ostvarena, da li su oni koji su govorili ili se predstavljali da govore u ime nezadovoljnih i besnih građana mogli, znali i umeli da reformišu srpsko društvo i državu i ostvare makar deo očekivanja – navodi Pavlović.

Nakon dve decenije, ocenjuje, promenili su se akteri, Srbija se promenila, ali ključni nacionalni problemi do 5. oktobra 2000. i dalje su ostali.

– Tu pre svega mislim na KiM, koje je proglasilo nezavisnost, a zapadni sponzori na raznorazne načine primoravaju vlast u Srbiji da prizna tu samoproglašenu nezavisnost, zatim položaj Srba u otcepljenim republikama, danas priznatim državama, uključivanje Srbije u EU i niz drugih pitanja. Na unutrašnjem planu nije napravljen otklon od komunističkog nasleđa i prakse kao u drugim istočnoevropskim zemljama, niti je društvena struktura reformisana, a nije ni napravljen ozbiljniji pokušaj da se utvrdi odgovornost za stanje u Srbiji. Isporučivanje predsednika Haškom tribunalu, pljačkaška privatizacija, kako se označava široko rasprostranjena korupcija, i niz drugih pojava i procesa posle 5. oktobra još više je stvorio konfuziju u društvu. To sve govori da je dobar deo ljudi koji su zauzimali važna mesta u državi posle 5. oktobra bio ispod nivoa događaja. Sve skupa, kod onog dela naroda kod kog je 5. oktobar proizveo veliku radost i velike nade danas proizvodi i veliko razočarenje – zaključuje Pavlović.

kliping centar Srbije
www.ninamedia.rs

Datum: 04.10.2021
Medij: Kurir
Rubrika Specijal
Autori: Ivana Žigić
Teme: Migranti/azilanti
Naslov: 5. oktobar Istorijski dan za Srbiju

Napomena:
Površina: 3143

Strana: 1,6,7,8,9

Peti oktobar

21 GODINA OD MASOVNIH DEMONSTRACIJA U BEOGRADU

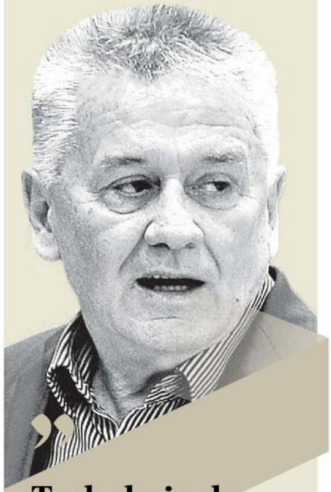

Trebalo je da budemo oštriji, prokockali smo šansu da uđemo u EU...

Velimir Ilić, predsednik Nove Srbije

ČLANOVI DOS

- Demokratska stranka
- Demokratska stranka Srbije
- Demokratska alternativa
- Nova Srbija
- Građanski savez Srbije
- Demohrišćanska stranka Srbije
- Liga socijaldemokrata Vojvodine
- Socijaldemokratska unija
- Savez vojvođanskih Mađara
- Reformisti Vojvodine
- Sandžačka demokratska partija
- Koalicija Vojvodina
- Socijaldemokratija
- Pokret za demokratsku Srbiju
- Liga za Šumadiju
- Nova demokratija
- Demokratski centar
- Uz DOS su bili G17+ i Otpor

AUTORKA
Ivana Žigić

PROFIMEDIA/EPA/SRDAN SUKI/SAŠA STANKOVIĆ



Istorijski

U BEOGRAD 5. OKTOBRA 2000. STIGLE STOTINE HILJADA GRAĐANA, POLICIJA PREŠLA NA STRANU DEMONSTRANATA, GORELI SU SKUPŠTINA I RTS... MILOŠEVIĆ NA KRAJU PRIZNAO PORAZ

Kolona autobusa, kola i kamiona kojima su pristizali pobunjeni bila je duga desetinama kilometara. Na nekim lokacijama buldožerima su probijali policijske blokade

Građani iz svih delova Srbije 5. oktobra 2000. došli su u Beograd. Demonstranti su stizali na plato ispred tadašnje Savezne skupštine SRJ, a bilo ih je toliko da je kolona autobusa, automobila i kamiona kojima su pristizali bila duga desetinama kilometara. Na pojedinim lokacijama probijali su buldožerima policijske blokade, u čemu su se istakli Čačani predvođeni Velimirom Ilićem.

Okupilo se tada više stotina hiljada nezadovoljnih. Sve ostalo je istorija...

Goreli Skupština i RTS

Razlog pobune dobro poznat - pokušaj krađe predsedničkih izbora, tj. odbijanje tadašnjeg predsednika Slobodana Miloševića da prizna rezultat predsedničkih izbora održanih 24. septembra na kojima je izgubio od kandidata Demokratske opozicije Srbije (DOS) i lidera Demokratske stranke Srbije (DSS) Vojislava Koštunice.

Burno je bilo tog dana. Još tokom pre podneva policija je upotrebila suzavac ne bi li sprečila demonstrante da uđu u Skupštinu. No, ta akcija policije bila je bez uspeha. Demonstranti su upali u zgradu Savezne skupštine, koju su demolirali i zapalili, a isto je bilo i sa zgradom Radio-televizije Srbije (RTS) u Takovskoj ulici. Iz Skupštine je tada odneto više desetina vrednih umetnina.

Umesto daljih akcija protiv demonstranata, policija je ubrzo prestala da pruža otpor i mahom se pridružila građanima. U večernjim satima građane je sa terase Skupštine Beograda pozdravio novi predsednik SRJ Vojislav Koštunica, a narednog dana, 6. oktobra, Milošević je priznao izborni poraz i čestitao mu. Koštunica je 7. oktobra položio predsedničku zakletvu pred poslanicima kao prvi demokratski izabrani predsednik Jugoslavije.

Danas, 21 godinu kasnije, veliki deo političkih aktera 50. oktobra je van politike ili nisu više živi.

Slobodan Milošević je juna 2001. izručen Haškom tribunalu, gde mu je suđeno za zločine iz devedesetih. Umro je 11. marta 2006. u svojoj ćeliji u pritvoru Haškog tribunala. Njegova supruga Mira Marković pobegla je u Rusiju, gde je i umrla 2019.

NA PROTESTIMA DO KRAJA

Džo Bagerista jedan od simbola



NEBOJŠA MANDIĆ

● Ljubisav Đokić, poznatiji kao Džo Bagerista, jedan je od simbola petooktobarskih demonstracija 2000. Postao je poznat kada je tokom demonstracija svojim bagerom probio policijske barikade i krenuo na zgradu RTS. Do kraja života pojavljivao se na gotovo svim većim protestima širom Srbije, a umro je u Beogradu prošle godine u 77. godini.

Datum: 04.10.2021
Medij: Kurir
Rubrika Specijal
Autori: Ivana Žigić
Teme: Migranti/azilanti

Napomena:
Površina: 3143



Naslov: 5. oktobar Istorijski dan za Srbiju

Strana: 1,6,7,8,9





dan



LIDERI DOS

- Zoran Đinđić
- Vojislav Koštunica
- Nebojša Čović
- Velimir Ilić
- Dragoljub Mićunović
- Vladan Batić
- Žarko Korać
- Jožef Kasa





GOVOR KOJIM JE PRIZNAO REZULTATE

Imaću više vremena za unuka

● Milošević je 6. oktobra 2000. priznao poraz.
– Hvala onima koji su mi ukazali poverenje i glasali za mene, ali da se zahvalim i svima koji za mene nisu glasali jer su mi sa duše skinuli jedan veliki teret odgovornosti koji nosim već punih deset godina... Imam nameru da se malo odmorim, da provedem više vremena sa svojom porodicom, posebno sa svojim unukom Markom, a onda posle toga da nastavim da, pre svega, jačam svoju partiju – rekao je tada Milošević.



Koštunica je već godinama u političkoj penziji, a Zoran Đinđić ubijen je kao premijer Srbije 12. marta 2003. u dvorištu zgrade Vlade Srbije.

Počelo u „Kolubari"

Inače, protest protiv režima Slobodana Miloševića započeo je zapravo štrajkovima rudara u rudnicima „Kolubare" 29. septembra 2000, što je rezultiralo većim zastojem u proizvodnji struje u Srbiji. Štrajk je počeo i u rudnicima Majdanpeka i Kostolca, u rafineriji u Pančevu.

U demonstracijama 5. oktobra 2000. poginula je Jasmina Jovanović iz Miloševca kod Velike Plane, koja je pala pod točkove kamiona. Momčilo Stakić iz Krupnja je umro od srčanog udara. Ukupno je bilo povređeno 65 ljudi.



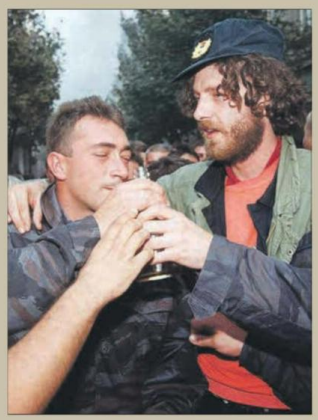

kliping centar Srbije
www.ninamedia.rs

Vreme: 03.10.2021 19:53
Medij: direktno.rs
Link: https://direktno.rs/vesti/svet/375184/milo-djukanovic-crna-gora-tajni-poslovi.html
Autori: Redakcija
Teme: Međunarodna organizacija za migracije (IOM)

Naslov: Đukanovići skrivali vlasništvo u preko pet država



| Svet | Direktno

Sin predsednika Crne Gore je iskoristio tu strukturu da formira i dvije skrivene kompanije sa ćerkama firmama u Londonu i Crnoj Gori, prenosi Vijesti.

Do tih podataka došao je Istraživački centar MANS-a kroz globalnu istragu o offshore poslovima pod nazivom "Pandora papiri" (Pandora Papers)koju je vodio Međunarodni konzorcijum istraživačkih novinara (ICIJ) sa partnerima iz 117 zemalja. Do sada najveća baza procurelih podataka sadrži skoro 12 miliona dokumenata iz 14 ofšor agencija. Jedna od njih je ALCOGAL, vodeća advokatska kancelarija u Panami sa predstavništvima na svim poznatijim ofšor destinacijama, uključujući Britanska devičanska ostrva, preko kojih su vođeni poslovi porodice Đukanović. U dokumentaciji te panamske firme MANS je pronašao overene kopije ugovora o uspostavljanju trastova koje su Milo i Blažo Đukanović sklopili 21. juna 2012. godine sa kompanijom CM Skye 2 (PTC) Limited registrovanom na Britanskim devičanskim ostrvima.

Trastovi ne postoje u crnogorskom zakonodavstvu, a na ofšor destinacijama obično služe za skrivanje pravih vlasnika imovine. Osnivač trasta prenosi vlasništvo nad imovinom na drugo lice ili kompaniju koja postaje zvanični vlasnik, iako njom samo upravlja. U ugovoru o trastu, koji ostaje skriven od javnosti i ne dostavlja se ni jednoj instituciji, se precizira ko ima stvarnu korist od korišćenja ili prodaje te imovine. Iz ugovora se vidi da je stariji Đukanović formirao Victoria Trust, a njegov sin Capecastel Trust. U njima se navodi minimalni osnivački ulog i precizira da u bilo kom trenutku u trastove može biti uneta imovina, kako od strane samih osnivača, tako i drugih lica. Trastovi su uspostavljeni na period od 80 godina, a kompanija koja njima upravlja je ovlašćena da za račun Đukanovića može kupovati i prodavati nekretnine i firme, otvarati nove kompanije i žiro račune, davati i uzimati kredite i obavljati razne druge poslove.

Da se zaista radi o Predsjedniku Crne Gore i njegovom sinu pokazuje ovjerena dokumentacija koja je priložena prilikom uspostavljanja trastova: diplomatski pasoš Mila Đukanović i račun za vodu sa njegove podgoričke adrese, koji je poslužio kao dokaz prebivališta. Njegov sin je dostavio crnogorsku ličnu kartu i račun za iznajmljivanje stana u Londonu.

U dokumentima piše da su Đukanovići uspostavili trastove zbog planiranja nasledstva i radi zaštite imovine, dok su kao izvori sredstava navedeni prihodi od njihovih karijera iprofit od investiranja. Reč je o neopozivim (irrevocable) trastovima, koji stvarnim vlasnicima omogućavaju da njihova skrivena imovina bude zaštićena, čak i kada je predmet sudskih postupaka ili potraživanja poverilaca.

Ugovorima je predviđeno da se sredstva u trastovima akumuliraju sve dok Milo, odnosno Blažo ne daju drugačije uputstvo.

Počelo je u Londonu…

Sve počinje u elitnom dijelu Londona, na adresi 39-40 St James's Place, gde je, bez vidljivih obeležja, do pre nedelju dana, bila smeštena advokatska kancelarija Charles Mia Limited.

Advokat iz te firme, Edward Harold Charles Cain, je 25. maja 2012. godine overio crnogorsku ličnu kartu Blaža Đukanovića koja je važila do 27. septembra 2019. godine. Pet dana kasnije, njegov kolega iz iste

advokatske kuće, Mark Peter Stiebel je overio diplomatski pasoš Mila Đukanovića koji je izdat 20. januara 2011. godine, sa rokom važenja od četiri godine. Na pečatima kojim su dokumenta overena piše da su Milo i Blažo Đukanović lično doneli originale svojih dokumenata, kako bi advokati potvrdili njihov identitet.

"Pandora papiri" pokazuju da su overene kopije iz Londona poslate u Švajcarsku, kompaniji CM Management (Suisse) SA, koja je u martu 2013. godine promenila ime u LJ Management (Suisse) SA[1].

Kancelarija te švajcarske firma se nalazila u gradu Nušatel (Neuchâtel), na adresi Rue du Seyon, broj 2. Upravo na toj adresi je čuvana dokumentacija kompanije koja je upravljala trastovima Đukanovića, kao i podaci o skrivenim vlasnicima i poslovanju još najmanje 182 kompanije sa Britanskih devičanskih ostrva.

Početkom 2017. godine LJ Management (Suisse) SA je zatvorila kancelariju u Nušatelu u preselila se u Ženevu. Sada posluje na adresi Rue de St-Léger 8.

Da švajcarska kompanija skriva tajne poslove Đukanovića saznalo se zahvaljujući podacima advokatske kancelarije Alerman, Coldero, Galindo & Lee Trust (ALCOGAL) iz Paname koja se bavi registracijom firmi na brojnim off shore destinacijama, a čiji podaci su procureli.

Krajem 2014. godine, ALCOGAL je zatražio od švajcarskog LJ Management-a podatke o povezanim kompanijama koje su, uz njegovu pomoć, registrovane na Britanskim devičanskim ostrvima.

ALCOGAL objašnjava da dolazi međunarodna revizija i traži da LJ Managament dostavi dokumenta potrebna za proveru podataka o firmama i njihovim stvarnim vlasnicima (due diligence). Direktorka LJ Managementa, Barbara Haldi, je 18. novembra overila kopije ličnih dokumenata Đukanovića, a 16. decembra 2014. godine ona su poslata preporučenom poštom na adresu ALGOCAL-a u Panami.

Iz te firme 23. decembra potvrđuju da su primili pošiljku i konstatuju da su dostavljeni podaci za Mila i Blaža Đukanovića u vezi sa kompanijom LJ Skye 2 (PTC) Limited. Tako je početkom 2013. godine nazvana firma CM Skye 2 (PTC) Limited sa kojom su Đukanovići sklopili ugovore o uspostavljanju trastova.

Prvi zvanični vlasnik firme koja je upravljala trastovima Đukanovića je bila kompanija Puffin Agencies Limited sa Gibraltara. Vlasništvo je, zatim, preuzeo Clambake Limited, koji je istovremeno obavljao i funkciju direktora zajedno sa Cellar Limited. Te dve firme su registrovane na Britanskim devičanskim ostrvima, a kao svoju poslovnu adresu navode poštansko sanduče u Rue du Seyon broj 2 u Nušatelu (Neuchâtel), gde se nalazi kancelarija LJ Management (Suisse).

Svim tim kompanijama je upravljala Barbara Haldi, direktorica LJ Management (Suisse).

Reč je o firmama koje pružaju usluge iznajmljivanja direktora i poslovnih sekretara i zvanično predstavljaju brojne druge kompanije, omogućavajući stvarnim vlasnicima da sakriju svoj identitet.

Te firme figuriraju i u dvijema kompanijama čiji stvarni vlasnik je Blažo Đukanović.

Sudeći po dokumentaciji dostupnoj u "Pandora papirima", saradnja Đukanovića sa kompanijama iz ove mreže je započela Blažovim tajnim poslovima. On je 23. februara 2012. godine uz pomoć ALCOGAL-a, a uz posredovanje tadašnjeg CM Management (Suisse) SA, na Britanskim devičanskim ostrvima formirao kompaniju Victoria Bridge Finance Ltd. To pokazuju interna dokumenta ALGOCAL-a u kojima su navedeni stvarni vlasnici skoro 15 hiljada kompanija koje je ta advokatska kuća osnovala. U slučaju firme Victoria Bridge Finance Ltd, kao krajnji vlasnik je naveden Blažo Đukanović, upisan je njegov broj pasoša (S91HG1950) koji je istekao 27. marta 2019. godine, datum rođenja, državljanstvo i adresa prebivališta u Londonu.

Zvanični vlasnici i direktori te kompanije su isti kao i firme koja je upravljala skrivenim trastovima Đukanovića. I njena poslovna dokumentacija je čuvana na istoj, švajcarskoj adresi.

Sedam dana nakon uspostavljanja Blažovog trasta, 28. juna 2012, njegova firma Victoria Bridge Finance zajedno sa Arcola International Ltd sa Britanskih devičanskih ostrva, u Londonu osniva DGT Energy.

Prvo sedište te kompanije je bilo na istoj adresi na kojoj se nalazila firma londonske advokatske kancelarije, Charles Mia Limited, koja je overavala Blažova i Milova lična dokumenta za potrebe osnivanja trastova.

U DGT Energy 4. februara 2015. ulaze Laymarsh Investments Limited i Artemis Ventures International Limited, ponovo sa Britanskih devičanskih ostrva, a dan kasnije izlazi Arcola. U tim promenama im pomaže ista advokatska kuća - Charles Mia.

U međuvremenu, 15. januara 2014. godine, Blažo Đukanović formira još jednu skrivenu kompaniju na Britanskim devičanskim ostrvima, Resilton Investments Ltd. Njeni direktori su isti kao i u drugim firmama vezanim za poslove Đukanovića, Cellar Limited i Clambake Limited. I ta firma je čuvala poslovnu dokumentaciju na istoj adresi u Švajcarskoj.

Vreme: 03.10.2021 19:53
Medij: direktno.rs
Link: https://direktno.rs/vesti/svet/375184/milo-djukanovic-crna-gora-tajni-poslovi.html
Autori: Redakcija
Teme: Međunarodna organizacija za migracije (IOM)

Naslov: Đukanovići skrivali vlasništvo u preko pet država

Da je Blažo Đukanović pravi vlasnik Resiltona pokazuje interni dokument ALGOCAL-a u kome su navedeni stvarni vlasnici kompanija kojima upravljaju LJ Management (Suisse) SA, i povezana firma sličnog naziva, registrovana na Ostrvu Man, LJ Management (IOM) Limited.

U tom dokumentu je naveden broj pasoša i drugi lični podaci Blaža Đukanovića kao stvarnog vlasnika Resiltona.

Resilton je jedan od osnivača crnogorske firme Proenergy Montenegro koja je registrovana 10. aprila 2014. godine i nikada nije predavala finansijske izvještaje. Drugi osnivač je Keyman Land Holdings Inc, a treći Marko Ćosić, član odbora direktora Hrvatske elektroprivrede[2].

Đukanovići priznali da su vlasnici skrivenih trastova i firmi

U odgovorima na pitanja MANS-a i ICIJ-a, Milo Đukanović je priznao da je 2012. godine osnovao Victoria Trust, naglašavajući da u tom periodu nije bio javni funkcioner.

- U 2012, u vreme kada nisam bio na javnoj funkciji u državi i nisam obavljao ni jednu državnu dužnost (u 2010. moj mandat na poziciji premijera je istekao), radio sam na organizaciji poslovne infrastrukture gledajući da započnem poslovne aktivnosti sa mojim sinom. U to vreme ja sam uspostavio Victoria Trust za koji me pitate - rekao je Đukanović.

On tvrdi da je krajem te godine, nakon imenovanja na funkciju premijera, vlasništvo nad svojim trastom preneo na sina Blaža.

- Krajem 2012. godine vratio sam se na poziciju premijera, što nisam planirao. Nakon toga, prebacio sam kompletno vlasništvo nad Victoria Trustom na mog sina Blaža Đukanovića - rekao je predsednik Crne Gore navodeći da ostale informacije o poslovima i sudbini tog trasta možemo dobiti od njegovog sina.

Blažo je potvrdio da je stvarni vlasnik kompanija Victoria Bridge Finance Ltd i Resilton Investments Ltd skrivenih na Britanskim devičanskim ostrvima. On nije odgovorio na naknadno pitanje o vlasništvu nad očevim trastom[1], a tvrdi da se ni svoga ne seća. - Sećam se da je bilo priče o njemu kao delu moguće poslovne strukture dok sam živio u Velikoj Britaniji, ali se ne sećam da li je uspostavljen. Ako jeste uspostavljen, ja nisam imao nikakve veze sa njim i sigurno je davno ugašen - rekao je mlađi Đukanović.

Obojicu demantuje procurela dokumentacija iz koje se vidi da je u novembru 2014. godine, dok je Milo Đukanović bio na polovini premijerskog mandata, on i dalje bio jedini vlasnik Victoria Trust-a, a njegov sin Capecastel Trust-a.

To pokazuje dokumentacija švajcarske kompanije LJ Management (Suisse), višestruko povezane sa tajnim poslovima Đukanovića, koja je podatke o krajnjim vlasnicima skrivenih trastova poslala svom agentu u decembru 2014. godine.

Ta firma potvrđuje da zna ko su pravi vlasnici kompanija i trastova kojima upravlja, u pismu dostavljenom ALGOCAL-u sredinom 2014. godine, objašnjavajući da na taj način poštuje pravila o sprečavanju pranja novca. Direktorka te firme je istovremeno upravljala i kompanijom sa kojom su Đukanovići sklopili tajne ugovore, pa je ona morala znati za sve promjene vezane za njihovim trastovima.

U odgovorima na pitanja MANS-a i ICIJ-a i Milo i Blažo Đukanović tvrde da u trastove nikada nisu ulagali i da im ti skriveni poslovi nisu doneli bilo kakav novac. To potvrđuju i agenti zaduženi za upravljanje njihovim trastovima, koji su, inače, dužni da podatke o poslovima svojih klijenata skrivaju od javnosti.

Ugovori predviđaju da, pored početnog kapitala, koji je u oba slučaja iznosio minimalnih 100 funti, bilo koji pojedinac ili kompanija mogu uplatiti dodatna sredstva ili prenijeti imovinu na trastove čiji vlasnici su Đukanovići.

Firma koja upravlja njihovim trastovima nije imala obavezu da na Britanskim devičanskim ostrvima podnosi finansijske izvještaje, a dokumentaciju o svom poslovanju je čuvala u Švajcarskoj. Zbog toga podaci o imovini u vlasništvu tajnih trastova Đukanovića nisu bili dio procurelih dokumenata.

Iza koga su se skrivali Đukanovići Kompanije koje su omogućile Đukanovićima da formiraju skrivene trastove navode da svoje usluge diskretno pružaju izuzetno bogatim porodicama širom sveta čiji novac su uglavnom ulagale u kupovinu nekretnina u Evropi, Aziji i Americi.

Reč je o veoma kompleksnoj poslovnoj strukturi koja je pružala usluge osnivanja firmi i pomagala u investiranju širom sveta, preko povezanih kompanija iz Velike Britanije, Švajcarske, Portugala, Hong Konga, Singapura, Sjedinjenih Američkih Država i Ostrva Man. Tajne poslove Đukanovića u 2012. godini je vodila grupi firmi koje su poslovale pod brendom CM Skye. U 2013. većinsko vlasništvo nad tom mrežom kompanija je preuzela LJ Grupa. Sredinom 2016. dio kupuje Peterson grupa iz Hong Konga, a u toku 2018. vlasnik 40% akcija postaje jedan od članova kraljevske porodice Katara.

Vreme: 03.10.2021 19:53
Medij: direktno.rs
Link: https://direktno.rs/vesti/svet/375184/milo-djukanovic-crna-gora-tajni-poslovi.html
Autori: Redakcija
Teme: Međunarodna organizacija za migracije (IOM)

Naslov: Đukanovići skrivali vlasništvo u preko pet država

Prema zvaničnim finansijskim izvještajima, britanski Alvarium Investments Limited je konačni vlasnik većine firmi iz kompleksne mreže koja je poslužila Đukanovićima da sakriju trastove i kompanije: LJ Skye 2 (PTC) Limited , LJ Management (Suisse), Cellar Limited, Clambake Limited, kao i Puffin Agencies Limited. Kao "osobe sa značajnom kontrolom" vlasništva u toj kompaniji u britanskom registru su navedeni Sheikh Jassim Al-Tahi i Sai Hong Yeung.

Jedan od partnera u Alvariumu je advokat koji je overio Blažova lična dokumenta, Edward Cain.

Nisu prepoznali Mila, ali znaju ko je Blažo Kompanije koje su omogućile Milu Đukanoviću da formira tajni trast ni na jednom dostupnom dokumentu ga nisu označile kao politički eksponiranu osobu (PEP), iako ih je na to obavezivao Zakon o sprečavanju pranja novca i finansiranja terorizma na Britanskim devičanskim ostrvima.

Taj zakon propisuje da se PEP-ovima smatraju i lica koja su prestala sa obavljanjem javnih funkcija u periodu od dve godine.

Za uspostavljanje trasta Đukanović je koristio njegov diplomatski pasoš, izdat u januaru 2011, na kome se jasno navodi da je u pitanju bivši predsjednik Vlade Crne Gore.

On je dao ostavku na funkciju premijera u decembru 2010, pa je u junu 2012, kada je sklopio ugovor o formiranju trasta, i dalje morao biti prepoznat kao politički eksponirana osoba.

Dodatno, zakon kao PEP-a prepoznaje i visokog političkog funkcionera, a Đukanović je u trenutku uspostavljanja trasta bio na čelu Demokratske partije socijalista.

Iako je druge klijente proveravao i pretragom putem interneta, u procurelim dokumentima nema dokaza da je ALCOGAL na taj način pokušao da utvrdi da li je Đukanović politički eksponirana osoba.

Istovremeno, njegovog sina Blaža Đukanovića u internim dokumentima ALCOGAL označava kao politički eksponiranu osobu.

Agenti koji registruju kompanije na Britanskim devičanskim ostrvima imaju zakonsku obavezu da utvrde izvore sredstava PEP-ova i da redovno prate njihove aktivnosti, što je u slučaju Đukanovića izostalo, sudeći po procureloj dokumentaciji. Neobične promene imena i gašenje nakon izbora

Firma koja je skrivala poslove Đukanovića je u aprilu 2013. godine promenila ime u LJ Skye 2 (PTC) Limited. Tako se prethodno zvala njena sestra kompanija koja je za samo sedam dana tri puta promenila naziv.

CM Skye 1 (PTC) Limited i CM Skye 2 (PTC) Limited su osnovane istog dana, 16. februara 2009. godine, na Britanskim devičanskim ostrvima i to za pružanje usluga trastovima. Registarski brojevi tih firmi, 1521209 i 1521210, pokazuju da su formirane jedna za drugom.

CM Skye 1 (PTC) Limited je 5. aprila 2013. godine promenila ime u LJ Skye 1 (PTC) Limited, a tri dana kasnije, 8. aprila u LJ Skye 2 (PTC) Limited.

Četiri dana kasnije, 12. aprila, LJ Skye 2 (PTC) Limited, registrovana pod brojem 1521209, ponovo menja ime u LJ Skye 1 (PTC) Limited. Istog tog dana kompanija koja upravlja Đukanovićevim tajnim poslovima, sa registracionim brojem 1521210, menja ime iz CM Skye 2 (PTC) Limited u LJ Skye 2 (PTC) Limited.

Prema podacima iz Službenog lista Britanskih devičanskih ostrva, tačno mesec dana nakon promene vlasti u Crnoj Gori, 30. septembra 2020. godine, firma LJ Skye 2 (PTC) Limited koja je upravljala tajnim poslovima Đukanovića, je pokrenula postupak dobrovoljne likvidacije i ubrzo je ugašena.

Dragi čitaoci, da biste nas lakše pratili i bili u toku preuzmite našu aplikaciju za Android ili Iphone.

Datum: 04.10.2021
Medij: 24 Sata
Rubrika Srbija i svet
Autori: Redakcija
Teme: Migracije; Migranti/azilanti

Napomena:
Površina: 113



Naslov: Alžir optužio Francusku za „genocid", povlače ambasadora

Reakcija na Makronove izjave

Alžir optužio Francusku za „genocid", povlače ambasadora

Alžir je optužio Francusku za „genocid" i najavio opoziv svog ambasadora iz Pariza u besu zbog, kako je saopštio, „neprihvatljivih" komentara koji se pripisuju francuskom predsedniku Emanuelu Makronu. Nagla eskalacija napetosti usledila je nakon odluke Francuske da smanji broj viza izdatih ljudima u Severnoj Africi, uključujući Alžir, jer tamošnje vlade odbijaju da prihvate migrante prognane iz Francuske, prenosi agencija AP.

Opoziv alžirskog ambasadora iz Francuske na „konsultacije" objavljen je u subotu uveče u saopštenju alžirskog predsedništva. U saopštenju se navodi da je opoziv motivisan nedavnim komentarima o Alžiru koji su pripisani francuskom predsedniku Makronu. Makron je uputio kritičke primedbe Alžiru, objavljene u francuskom dnevnom listu „Mond", u kojima je rekao da tom bivšom francuskom kolonijom vlada „političko-vojni sistem". Mond je u subotu citirao Makrona koji je rekao da Alžir ima „zvaničnu istoriju" koja je „potpuno revidirana". Rekao je da se ova istorija „ne zasniva na istinama" već „na diskursu mržnje prema Francuskoj", navodi se u listu Mond.

„Da li je pre francuske kolonizacije postojala alžirska nacija", upitao se Makron, kako je navedeno u listu.

Komentari su predstavljali, „nedopustivo mešanje" u unutrašnju politiku, navodi se u saopštenju alžirskog predsedništva.

Vreme: 04.10.2021 13:12
Medij: backapalankavesti.com
Link: https://backapalankavesti.com/info/opstinske-vesti/briga-o-izbeglicama-prognanim-licima-i-interno-
Autori: @BPdesavanja
Teme: Komesarijat za izbeglice Republike Srbije

Naslov: Briga o izbeglicama, prognanim licima i interno raseljenima



Republika Srbija i Opština Bačka Palanka sa posebnom pažnjom vode računa o izbeglicama, prognanim licima i interno raseljenima...

- U našu opštinu, 1991.godine, stiglo je 19.500 izbeglica, od njih oko 11.000 je ukinulo izbeglički status uzeli su lične karte i državljanstvo Republike Srbije. Interno raseljenih lica (sa KOSMET-a) kod nas ima 165 i njihove potrebe su kompletno rešene. Komesarijat za izbeglice i migracije Republike Srbije (KIRS) u saradnji sa našom opštinom radio je na stambenom zbrinjavanju izbeglih, prognanih i interno raseljenih lica. Mi, kao opština, imamo lokalni akcioni plan, koji je urađen za period od 2019-2023. godine. To je dokument sa kojim se unapređuje položaj izbeglih, prognanih i interno raseljenih lica, kao i povratnika - navodi Zdravka i dodaje: - Cilj lokalnog akcionog plana je poboljšanje njihovog socijalno-ekonomskog položaja i trajno stambeno rešavanje i poboljšanje uslova stanovanja. Budžetsku liniju koju mi imamo odvojenu za te potrebe u periodu 2019-2023. je 19.000.000, odnosno na godišnjem nivou 3.800.000 dinara. Specifični ciljevi, koje smo precizirali u lokalnom akcionom planu da bi se ta sredstva usmerila, su dodela seoskih domaćinstava sa okućnicom, paketi građevinskog materijala za adaptaciju i sanaciju postojećih objekata i dodela montažnih kuća. Iz našeg budžeta svake godine podelimo po jedno seosko domaćinstvo i oko četiri paketa građevinskog materijala. Znači, sredstva koja smo predvideli i utrošimo. Naše učešće kada konkurišemo za sredstva u KIRS kao opština je 10% - ističe Zdravka Mernjik. Ona navodi da su podelili ukupno 154 paketa građevinskog materijala (iz lokalnog budžeta 20), kao i 28 seoskih domaćinstava iz tog republičkog budžeta KIRS (iz lokalnog budžeta 5) u periodu od 2009-2021.

Vreme: 04.10.2021 13:16
Medij: slobodnaevropa.org
Link: https://www.slobodnaevropa.org/a/migranti-djeca-skola-sarajevo-bih-izbjeglice/31491878.html
Autori: Redakcija
Teme: Međunarodna organizacija za migracije (IOM)

Naslov: Trideset učenika migranata u sarajevskim školama



Trideset učenika migranata počelo je 4. oktobra s pohađanjem nastave u Prvoj osnovnoj školi na Ilidži i Osnovnoj školi "9. maj" u Pazariću kod Sarajeva.

Direktor Prve osnovne škole Arif Ćelović kazao je da je ova škola prije nekoliko godina među prvima u Bosni i Hercegovini (BiH) počela raditi...

Trideset učenika migranata počelo je 4. oktobra s pohađanjem nastave u Prvoj osnovnoj školi na Ilidži i Osnovnoj školi "9. maj" u Pazariću kod Sarajeva. Direktor Prve osnovne škole Arif Ćelović kazao je da je ova škola prije nekoliko godina među prvima u Bosni i Hercegovini (BiH) počela raditi s djecom migrantima. "U saradnji s Ministarstvom za odgoj i obrazovanje Kantona Sarajevo i zahvaljujući nevladinim organizacijama World Vision i IOM-u (Međunarodnoj organizaciji za migracije) i drugim organizacijama mi smo danas konačno doveli djecu u školu gdje će krenuti s pripremnom nastavom. Nadamo se da će ta djeca uspjeti da savladaju bosanski jezik za kratko vrijeme", kazao je Ćelović. Pripremna nastava trajat će dva mjeseca. Djeca migranti dolaze iz više država - Afganistana, Pakistana, Iraka, Irana, Sirije. Osigurani su medijatori koji će dovoditi djecu i raditi s njima, ali i prevoditi im na arapski i farsi jezike. "S djecom koja ne budu spremna za uključivanje u redovnu nastavu će se dodatno raditi, ovisno o stepenu savladavanja jezika i trauma s kojima su došli. Kad psihološko-pedagoške službe sve to uklone, ona će se uključiti u redovni proces", naglasio je Ćelović. Senadija Hadrović, pedagog u Prvoj osnovnoj školi Ilidža koja je i koordinatorica projekta Djeca u pokretu, očekuje bolje rezultate nego 2019. godine kad su bili pioniri u obrazovanju djece migranata u BiH. "Ranije su se djeca ranije uključivala, ali smatramo da je ovo bolji model. Trudili smo se da djecu primimo srcem i pokažemo im da su dobrodošla i da ih istinski integriramo u odgojno-obrazovni proces. Da budem iskrena, bolja su nam iskustva s djecom, nego s njihovim roditeljima. Oni su uvijek imali taj osjećaj privremenog boravka i nisu motivirali djecu na pohađanje i učenje jezika. I sad je fokus na roditeljima da uče sa svojom djecom", kazala je Hadrović. Prva dva mjeseca fokusirat će se na psihosocijalnu integraciju, edukativne likovne i sportske radionice i početnom izučavanju bosanskog jezika. Uključivanje djece u redovni proces s lokalnom djecom također je jedan od fokusa. "Djeca migranti uče naš jezik i kulturu, a naša djeca i nastavnici uče njihove jezike i kulture", pojasnila je Hadrović. Glasnogovornica Fonda Ujedinjenih naroda za djecu (UNICEF) Nineta Popović naglasila je da je obrazovanje jedno od osnovnih ljudskih prava te da se ova UN-ova organizacija trudi da osigura to pravo i djeci migrantima. "To nije jednostavno jer se traži učešće brojnih aktera, od vlasti preko škola do svih onih koji pružaju podršku porodicama izbjeglica i migranata. Od početka migrantske krize oko 1.600 djece se upisalo u škole. Ove godine u škole u BiH je upisano oko 60 djece", kazala je Popović. Djeci je osiguran školski pribor i medicinski pregled, prijevoz te urađena procjena trenutnog nivoa obrazovanja. "Neka su propustila i četiri godine obrazovanja. Urađen je plan i program za svako dijete te osigurani dopunski časovi u kampovima u kojima žive gdje su organizirane brojne neformalne aktivnosti koje uključuju učenje jezika. Tu dobijaju i psihosocijalnu podršku. Obezbjeđena im je i pratnja te prevodioci, sve kako bi se što lakše uklopili u nastavu", kazala je Popović. U Federaciji BiH (FBiH) trenutno djeluje šest prihvatnih centara za migrante, dok u entitetu Republika Srpska (RS), ne postoji nijedan. U FBiH, na području Unsko-sanskog kantona, jednog od deset u FBiH, rade četiri prihvatna centra Borići, Sedra, Miral i Lipa u kojima je smješteno 2.200 osoba. U

Vreme: 04.10.2021 13:16
Medij: slobodnaevropa.org
Link: https://www.slobodnaevropa.org/a/migranti-djeca-skola-sarajevo-bih-izbjeglice/31491878.html
Autori: Redakcija
Teme: Međunarodna organizacija za migracije (IOM)

Naslov: Trideset učenika migranata u sarajevskim školama

Kantonu Sarajevo smještena su dva centra, Ušivak i Blažuj, u kojima boravi oko 2.300 smještenih migranata i izbjeglica.

Vreme: 04.10.2021 20:14
Medij: rs.n1info.com
Link: https://rs.n1info.com/svet/un-u-libiji-u-racijama-privedeno-vise-od-5-000-migranata/
Autori: Redakcija
Teme: Međunarodna organizacija za migracije (IOM)

Naslov: UN: U Libiji u racijama privedeno više od 5.000 migranata



Libijske vlasti su u racijama uhapsile više od 5.000 migranata, među kojima nekoliko stotina žena i dece, desetina trudnica, saopštile su danas Ujedinjene nacije (UN).

Libijske vlasti su u racijama uhapsile više od 5.000 migranata, među kojima nekoliko stotina žena i dece, desetina trudnica, saopštile su Ujedinjene nacije (UN). Prema podacima UN, jedan migrant je ubijen tokom policijske akcije, a najmanje 15 je povređeno. Akcija je počela u petak u gradu Gargarešu na zapadu zemlje, poznatom središtu za migrante i izbeglice, koji se nalazi oko 12 kilometara zapadno od Tripolija. Tada je privedeno 215 dece i više od 540 žena, medju kojima je najmanje 30 bilo u drugom stanju. Libijske vlasti su navele da je akcija bezbednosna operacija protiv ilegalnih migracija i trgovine drogom. Libija je glavna tranzitna tačka za migrante koji beže od ratova i siromaštva iz Afrike i sa Bliskog istoka u Evropu. Humanitarna koordinarorka UN za Libiju Žoržet Ganjon (Georgette Gagnon), kritikovala je akciju, u kojoj su nenaoružani migranti uznemiravani u svojim domovima, prebijani, a pojedini su i pogodjeni iz vatrenog oružja. Ministarstvo unutrašnjih poslova, koje je predvodilo raciju, nije pomenulo da su uhapšeni trgovci ljudima ili krijumčari. Izveštaj Međunarodne organizacije UN za migracije (IOM) pokazao je da su 5.152 migranta uhapšena u racijama od petka. Ti brojevi će se verovatno povećati, navodi se u izveštaju, jer su racije nastavljene i u nekoliko drugih oblasti. Prema rečima aktivista za ljudska prava, u pritvorskim centrima se dešavaju razne zloupotrebe. AP je u junu preneo da su stražari u jednom centru seksualno napali mlade migrantkinje iz Somalije.

Datum: 05.10.2021
Medij: Blic
Rubrika Ekonomija
Autori: Redakcija
Teme: Migracije
Naslov: MNOGI STRANCI U SRBIJI RADE NA CRNO

Napomena:
Površina: 188

Strana: 14



STATISTIKA UKAZUJE NA NEUREĐENO STANJE

MNOGI STRANCI U SRBIJI RADE NA CRNO

U proseku 60.000 ljudi godišnje napusti zemlju u potrazi za poslom u inostranstvu, a u prvih pet meseci 2021. u Srbiji je izdato 5.000 radnih dozvola strancima.



NAJVIŠE RADNIKA U POTRAZI ZA POSLOM DOLAZI U NAŠU ZEMLJU, GDE NEDOSTAJU GRAĐEVINARI, UGOSTITELJI, POLJOPRIVREDNICI..., IZ REGIONA, ALI I IZ INDIJE, RUMUNIJE I TURSKE

Foto: V. Živoinović

"**BROJ ONIH KOJI** ovde rade bez prijave daleko je veći", kaže predsednik Saveza samostalnih sindikata Beograda Dragan Todorović.

Prema njegovim rečima, najveći problem u Srbiji je taj što odlazi kvalifikovana radna snaga, i to medicinske sestre, negovateljice, građevinski radnici i zanatlije svih vrsta, ali i mnogo obrazovanih ljudi nakon završenog fakulteta. I dodaje da u Srbiji nije ureden ni položaj stranaca koji dolaze da rade u našu zemlju.

– Zvanična statistika kaže da je u prvih pet meseci izdato 5.000 radnih dozvola, a sigurno je da još toliko, ako ne i više, ima radnika na crno – kaže on i ističe da je poražavajuće da na crno rade ljudi na projektima koje finansira država, a kao jedan od problema navodi i mali broj inspektora rada – oko 200 na čitavoj teritoriji Srbije.

Objašnjava da podizvođači koji rade na tim projektima zapošljavaju strane državljane i da, kako kaže, niko ne kontroliše da li su radnici prijavljeni ili ne i u kakvom su radnom odnosu, a dodaje i da su posrednici između stranih radnika i ponuđača posla agencije za zapošljavanje.

– Agencije te radnike nude kao jeftinu radnu snagu, kao u vreme robovlasništva, s tim što evidenciju o njima imaju u digitalnom obliku. Poslodavcima kažu da će oni raditi za minimalac 10 do 12 sati dnevno, bez slobodnog dana, uz obezbeden smeštaj i dva obroka – skreće pažnju Todorović.

Najviše radnika u potrazi za poslom dolazi u našu zemlju, gde nedostaju građevinari, ugostitelji, poljoprivrednici..., iz regiona, ali i iz Indije, Rumunije i Turske.

– U zakonodavstvu postoji, kako ja nazivam, crni set zakona, a to su tri zakona koja mogu praviti užasan problem radnicima. To su Zakon o agencijskom poslovanju, Zakon o sezonskim poslovima i Zakon o strancima – kaže Todorović. ■

kliping centar Srbije
www.ninamedia.rs

Datum: 05.10.2021
Medij: Alo
Rubrika Balkan
Autori: Redakcija
Teme: Migranti/azilanti

Napomena:
Površina: 145

Naslov: Migranti pod najlonima, a stiže zima

Strana: 9



FOTOGRAFIJE: EPA

Migranti pod najlonima, a stiže zima

U nekoliko divljih kampova na području opštine Velika Kladuša boravi više stotina migranata, a najveće tako improvizovano naselje nalazi se u naselju Polje, gde pod najlonima u lošim uslovima boravi oko 300 osoba. Među migrantima se nalazi veliki broj porodica sa ženama i decom, što pogoršava humanitarnu situaciju, s obzirom na to da noći i jutra bivaju sve hladniji.

Banjalučke „Nezavisne novine" pišu da je najveći broj migranata zarobljen na ovom prostoru, mnogi su, kažu, u više navrata bezuspešno pokušavali da pređu granicu s Hrvatskom, gde su značajno pooštrene kontrole, pa su morali da se vrate na početne pozicije.

O migrantima brinu humanitarne organizacije, koje im donose hranu i druge neophodne potrepštine i pružaju im medicinsku pomoć.

Datum: 05.10.2021
Medij: Dnevnik
Rubrika Vojvodina
Autori: L. R.
Teme: Regionalni program stambenog zbrinjavanja (RHP)

Napomena:
Površina: 101



Naslov: NOVE CEVI ZA TOPLOVOD U VRŠCU



Фото: еВршац

НОВЕ ЦЕВИ ЗА ТОПЛОВОД У ВРШЦУ: На Војничком тргу у Вршцу радници ЈКП „Други октобар" мењају дотрајале цеви на топловоду и постављају нове. За сада се стигло до зграде број 16, а радови ће ићи до зграде број 21. Нове цеви ће, поред већег протока и уштеде енергије, обезбедити и бољу изолацију, али и омогућити лакшу санацију кварова.

Радници овог комуналног предузећа почели су и са изградњом атмосферске канализације у Ужичкој улици бб, и тиме приводе крају радовима на инфраструктури за зграде које су намењене за стамбено збрињавање избеглих и расељених лица. Радови у овој вршачкој улици требало би да буду готови у току ове недеље, након чега на ред долази изградња саобраћајнице и партерно уређење.

Л. Р.

kliping centar Srbije
www.ninamedia.rs

Datum: 05.10.2021
Medij: Nova
Rubrika U fokusu
Autori: Marko Radonjić
Teme: Migranti/azilanti

Napomena:
Površina: 630

Naslov: Država nema pred fašistima iz „Levijatana"

Strana: 1,6,7



SKANDALOZNA PETICIJA ZA OSLOBAĐANJE ĐINĐIĆEVOG UBICE

Država nema pred fašistima iz „Levijatana“

Strana 6.



Datum: 05.10.2021
Medij: Nova
Rubrika U fokusu
Autori: Marko Radonjić
Teme: Migranti/azilanti
Naslov: Država nema pred fašistima iz „Levijatana"

Napomena:
Površina: 630

Strana: 1,6,7



Posle skandaloznog prikupljanja potpisa za oslobađanje Đinđićevog ubice

Država nema pred fašistima iz „Levijatana"

Za razliku od većine ultradesničarskih i ekstremističkih organizacija, pokret „Levijatan" je pažljiva tvorevina, koja se trudi da ne prokliza na terenu koji za nju može biti opasan, smatra beogradski advokat Milan Antonijević



MARKO RADONJIĆ

U trenutku dok je premijerka Ana Brnabić polagala vence na stratištu u Jajincima i pred spomenikom stradalim Srbima, Jevrejima i Romima obećavala da će se država boriti protiv svih oblika fažizma, deset kilometara dalje, u centru Beograda, u Knez Mihailovoj ulici, aktivisti fondacije „Kapetan Dragan", čiji je osnivač ratni zločinac i nekadašnji predvodnik paravojne jedinice „Knindže" Dragan Vasiljković, skupljali su potpise za pomilovanje ubice premijera Zorana Đinđića.

Ovu nedopustivu akciju i skup obezbeđivali su pripadnici desničarske organizacije „Levijatan", koja je po kratkom postupku prošla put od zaštitnika životinja, do organizacije otvorenih profašističkih stavova i ideologija. Pripadnici ove ekstremističke organizacije sprovode pravdu po sopstvenom nahođenju, presreću ljude na ulici, prete batinama i progonom, a činjenica da sve to rade krajnje neometano, nameće utisak da su pod kontrolom službi, ali i vladajuće partije.

Iako je njihovo delovanje opisano kao direktno kršenje Ustava, iz nekog razloga, država nije zabranila njihovo postojanje.

Bivši direktor Fondacije za otvoreno društvo Milan Antonijević kaže za novine „Nova" da u najnovijoj akciji „Levijatana" sa

Datum: 05.10.2021
Medij: Nova
Rubrika U fokusu
Autori: Marko Radonjić
Teme: Migranti/azilanti

Napomena:
Površina: 630



Naslov: Država nema pred fašistima iz „Levijatana"

Strana: 1,6,7

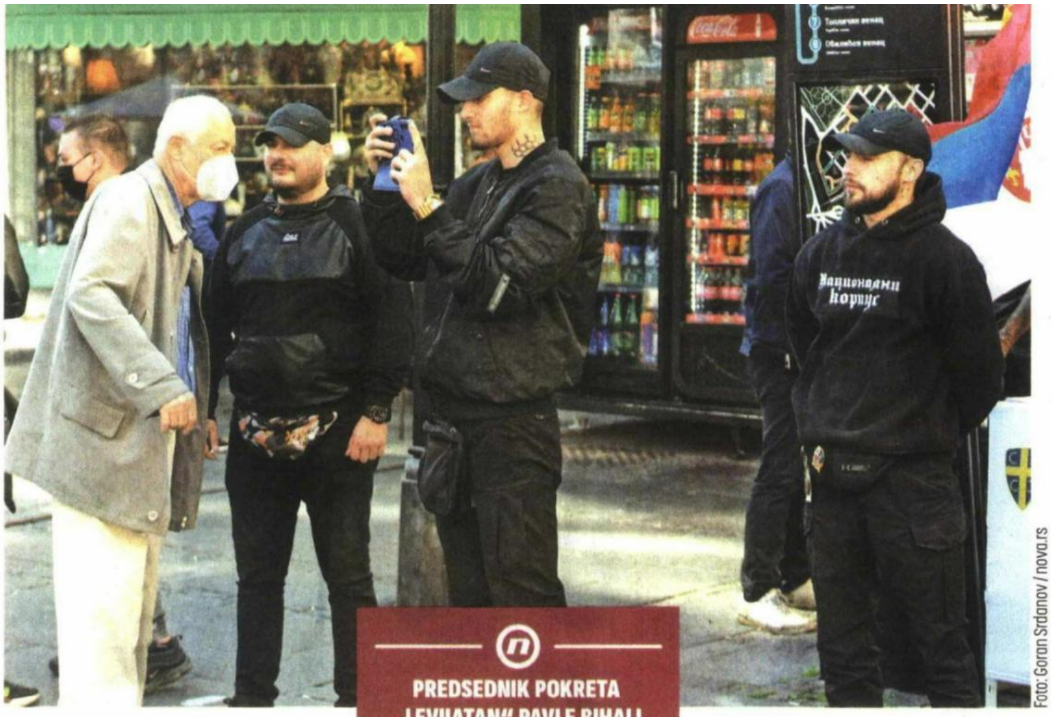

Foto: Goran Srdanov / nova.rs

PREDSEDNIK POKRETA „LEVIJATAN" PAVLE BIHALI JE PROŠLE GODINE OBJAVIO NA INSTAGRAMU DA ONI PATROLIRAJU, A NA SNIMKU KOJI JE OBJAVIO VIDI SE GRUPA MLADIĆA KOJA PRESREĆE MUŠKARCE I TRAŽI IM NA UVID LIČNA DOKUMENTA

prikupljanjem potpisa za oslobađanje Zvezdana Jovanovića, nema mesta za zabranu.

PATROLIRANJE

- Za razliku od drugih desničarskih organizacija, „Levijatan" je pažljivo napravljen. Imaju element zaštite životinja sa čim su došli u javnost, a tek posle su se pokazali kao grupa koja ugrožava i proganja različite grupe. Njihova poslednja akcija je etički nedopustiva, ali treba pitati državu da li je podržala njihov rad i na koji način. Sve ovo sprovodi Fondacija, a „Levijatan" služi kao garda, slično kao i Sima Spasić - kaže Antonijević, te dodaje da tužilaštvo može da pokrene postupak i da prikupi sve elemente koji pozivaju na nasilje, jer kada se donosi odluka o zabrani delovanja neke organizacije, ocenjuje se njen potencijal da se izazove nasilje.

Jedna od „akcija" koju ovaj pokret sprovodi jeste i „patroliranje" ulicama Beograda, zaustavljanje i legitimisanje migranata, iako za to nemaju nikakvo ovlašćenje. Predsednik pokreta „Levijatan" Pavle Bihali je sredinom novembra prošle godine objavio na Instagramu da oni već 20 dana patroliraju, a na snimku koji je objavio vidi se grupa mladića koja presreće muškarce koji nisu migranti i traži im na uvid lična dokumenta.

Na jednom od snimaka vidi se i kako grupa zaustavlja dvojicu muškaraca na Kalemegdanu, za koje tvrde da su narkomani i lopovi i koje su oterali sa pomenute lokacije. Filip Radovanović, jedan od pripadnika „Levijatana", probio je ogradu migrantskog centra u Obrenovcu početkom maja prošle godine, dok je sve uživo emitovao na fejsbuk-profilu.

NAPAD NA PORODICU GARIP

Pripadnici „Levijatana" iživljavali su se prošle godine i nad porodicom Garip, kada su upali na posed romske porodice, koja je isti dobila na korišćenje od opštine, i na silu im oteli psa rase „staford".

Paralelno sa tim, pripadnici Levijatana obračunavaju se i sa Srbima koji drugačije misle, pa su tako u oktobru prošle godine uhapšena šestorica pripadnika „Levijatana", zbog sumnje da su maltretirali i prebili oštećenog M.B., a potom ga primoravali da na Fejsbuku uputi izvinjenje ovoj grupi zbog ranije ostavljenih komentara.

Dva njihova pripadnika uhapšena su i u septembru ove godine, nakon što su urinirali na ulazu u prostorije „Impakt hab" u Beogradu, gde se održavao „Prajd forum", rekao je član Organizacionog odbora „Beograd prajda" Marko Mihailović.

Organizacije koje su zabranjene

„Nacionalni stroj" i „Otačastveni pokret Obraz", dve su ultradesničarske organizacije čije delovanje je zabranio Ustavni Sud Srbije 2011. odnosno 2012. godine zbog kršenja osnovnih ljudskih prava, odnosno zbog kršenja ljudskih i manjinskih prava i izazivanja nacionalne i verske mržnje. Za razliku od ove dve organizacije, Ustavni sud je odbio predlog 2012. godine da se zabrani „Srpski narodni pokret 1389" i „SNP „Naši".

kliping centar Srbije
www.ninamedia.rs

Datum: 05.10.2021
Medij: Večernje novosti
Rubrika Beograd
Autori: Redakcija
Teme: Komesarijat za izbeglice Republike Srbije

Napomena:
Površina: 35

Naslov: SEOSKE KUĆE ZA GRAĐANE SA KiM

Strana: 27



ВИДОВИЋ ПОТПИСАО УГОВОРЕ ЗА ДОДЕЛУ ПОМОЋИ

СЕОСКЕ КУЋЕ ЗА ГРАЂАНЕ СА КиМ

УГОВОРЕ о додели донације средстава за куповину две сеоске куће са окућницом намењене породицама интерно расељених лица са Косова и Метохије које имају боравиште на територији Савског венца потписао је јуче председник ове општине Милош Видовић. Помоћ су овом приликом добили Гордан Николић и Бранислава Перовић.

Како је саопштено из ГО Савски венац, ову врсту помоћи општина реализује у сарадњи са Комесаријатом за избеглице и миграције Републике Србије са циљем побољшања услова становања интерно расељених лица.

А. В. В.

kliping centar Srbije
www.ninamedia.rs

Vreme: 04.10.2021 11:26
Medij: beogradski.rs
Link: https://beogradski.rs/potpisani-ugovori-o-dodeli-sredstava-za-kupovinu-dve-seoske-kuce-interno-
Autori: Redakcija
Teme: Komesarijat za izbeglice Republike Srbije

Naslov: Potpisani ugovori o dodeli sredstava za kupovinu dve seoske kuće interno raseljenim licima sa KiM - Beogradski Portal



Predsedik opštine Savski venac Miloš Vidović danas je potpisao ugovore o dodeli donacije sredstava za kupovinu dve seoske kuća sa okućnicom namenjene porodicama interno raseljenih lica sa Kosova i Metohije koje imaju boravište na teritoriji opštine Savski venac. Ovu vrstu pomoći Opština Savski venac realizuje u saradnji sa Komesarijatom za izbeglice i migracije Republike Srbije, […]

Potpisani ugovori o dodeli sredstava za kupovinu dve seoske kuće interno raseljenim licima sa KiM

WhatsApp

Predsedik opštine Savski venac Miloš Vidović danas je potpisao ugovore o dodeli donacije sredstava za kupovinu dve seoske kuća sa okućnicom namenjene porodicama interno raseljenih lica sa Kosova i Metohije koje imaju boravište na teritoriji opštine Savski venac.

Ovu vrstu pomoći Opština Savski venac realizuje u saradnji sa Komesarijatom za izbeglice i migracije Republike Srbije, sa ciljem poboljšanja uslova stanovanja interno raseljenih lica.

Pomoć su dobili Gordan Nikolić i Branislavka Perović, odlukom Komisije za izbor korisnika za dodelu pomoći za poboljšanje uslova stanovanja obezbeđivanjem domaćinstva sa okućnicom, koja sprovodi postupak izbora korisnika i dodelu sredstava GO Savski venac.

Opština Savski venac nastaviće, kao i do sada, da bude u službi svih građana koji žive na našoj teritoriji.

Beogradski Portal

Datum: 05.10.2021
Medij: TV Studio B
Emisija: Beograde dobro jutro
Autori: Redakcija
Teme: Izbeglice iz EX Jugoslavije; Komesarijat za izbeglice Republike Srbije

	Početak	Trajanje
Emisija	05.10.2021 07:00:00	250:00
Prilog	05.10.2021 08:47:00	9:23

Naslov: Uključenje Zorana Radojičića

950

Mi smo ovde zajedno sa predsednikom opštine i sa njegovim saradnicima kod porodice Savić da razgovaramo o tome, šta još možemo zajedno da unapredimo u Surčinu u Petrovčiću konkretno, cilj je da u konkretnom razgovoru sa ljudima vidimo šta, kako da unapredimo lokalno. Jedino u tom neposrednom kontaktu možemo doći do pravih ideja i rešavanja tih nekih problema koji su svakodnevni. Porodica Savić je 1992.godine izbegla i doselila se ovde i meni je posebno fascinantno da su uspeli svojim rukama da se izbore i stvore ovu kuću koju vidite. Iz dana u dan oni napreduju. Beograd ih je prihvatio ali svi ljudi koji su se doselili u tom teškom periodu na svoj način daju doprinos razvoju Beograda. Naravno jedna od tema je i to da preko opštine, Komesarijata za izbeglice su dobili mašine za košenje i sređivanje useva u vrednosti od 150 hiljada dinara, ali to je samo jedna mala pomoć tim vrednim ljudima rekao je gradonačelnik Beograda Zoran Radojičić

Vreme: 05.10.2021 13:25
Medij: Beta
Link: http://www.beta.rs
Autori: Redakcija
Teme: Migranti/azilanti

Naslov: Ministri unutrašnjih poslova Srbije i Austrije potvrdili dobru saradnju koju će dalje jačati

Ministri unutrašnjih poslova Srbije i Austrije potvrdili dobru saradnju koju će dalje jačati

BEOGRAD, 5. oktobra 2021. (Beta) - Ministar unutrašnjih poslova Srbije Aleksandar Vulin i njegov austrijski kolega Karl Nehamer istakli su danas u Beču da je dobra saradnja kriminalističkih policija dve zemlje rezultirala nizom uspešnih akcija i da je takva saradnja garant sigurnosti i bezbednosti gradjana dve države, saopštilo je resorno ministarstvo Srbije.

Austrijski ministar unutrašnjih poslova Nehamer kazao je na zajedničkoj konferenciji za novinare posle sastanka da Srbiju i Austriju povezuje isti cilj - suzbijanje organizovanog kriminala, terorizma i neregularnih migracija, navodi se u saopštenju.

Ukazao je da će saradnja biti nastavljena i intenzivirana, posebno kroz zajedničke treninge i obuke specijalnih jedinica dve države, u snajperskom gadjanju, obukama ronilaca, ali i kriminalističkih policija u cilju razmene iskustava za uspešnu borbu protiv trgovine ljudima.

Vulin je potvrdio da je dogovoreno dalje jačanje saradnje policija dve zemlje, posebno u oblasti sprečavanja pranja novca.

"Mnogi kriminalci iz Srbije misle da mogu posebno na teritoriji Austrije, kupovinom nekretnina ili ulaganjem u legalne poslove da operu svoju kriminalnu prošlost", rekao je Vulin i istakao važnost obuka za srpske policajce koje je dogovorio sa austrijskim kolegom u oblasti pranja novca i kriptovaluta.

Vulin je rekao da političari nisu uspeli da naprave jedinstvenu Evropu i spore se oko toga da li zemlje sa prostora Zapadnog Balkana treba da postanu članice EU dok kriminalci nemaju dilemu da je Zapadni Balkan veoma važan i da izmedju njih ne treba da bude prepreka i granica.

"Mi moramo da budemo pametniji, korak ispred njih i da saradjujemo zajedno", rekao je Vulin.

U osvrtu na zajedničku borbu protiv organizovanog kriminala Vulin je podsetio da je saradnjom policija dve zemlje uhapšeno nekoliko osumnjičenih za najteža krivična dela, ubistva, razbojništva, pljačke i da je nedavno uhapšen narko-diler sa više od 10 kilograma heroina.

"Takva saradnja garantuje da će svi gradjani naših zemalja biti sigurniji i bezbedniji, a danas smo se dogovorili da tu saradnju pojačamo", rekao je srpski ministar policije.

Vreme: 05.10.2021 13:43
Medij: tanjug.rs
Link: http://www.tanjug.rs/full-view.aspx?izb=687666
Autori: Redakcija
Teme: Migranti/azilanti

Naslov: Aleksandar Vulin o migrantskoj krizi: "Aspirinom se ne bori protiv raka"

Aleksandar Vulin o migrantskoj krizi: "Aspirinom se ne bori protiv raka"

„Mi samo nudimo lek koji umanjuje bol, ali uzrok se ne rešava policijom. Ono što nama, zemljama na Zapadnom Balkanu koje smo suocene sa tim problemom, je jedinstvena evropska politika", objasnio je Aleksandar Vulin.

05 Oktobar 2021 13:18

Share to FacebookShare to TwitterPrintSend mail

Vulin: Naša saradnja na polju organizovanog kriminala vec je dala rezultate

Ministar unutrašnjih poslova Srbije Aleksandar Vulin istakao je danas da je neophodna jedinstvena evropska politika za rešavanje iregularne migracije i ocenio da se zbog njenog izostanka trenutno borimo „aspirinom protiv raka".

BEC - Ministar unutrašnjih poslova Srbije Aleksandar Vulin istakao je danas da je neophodna jedinstvena evropska politika za rešavanje iregularne migracije i ocenio da se zbog njenog izostanka trenutno borimo „aspirinom protiv raka".

Vulin je, nakon sastanka sa ministrom unutrašnjih poslova Austrije Karlom Nehamerom, rekao da policije regiona i Austrije ne mogu da lece bolest koja se zove migrantska kriza, vec se bore samo protiv njenih posledica.

Vulin obišao austrijsku specijalnu jedinicu „EKO Kobre"

Ministar unutrašnjih poslova Srbije Aleksandar Vulin, koji se nalazi u radnoj poseti Austriji, danas je sa svojim austrijskom kolegom Karlom Nehamerom, obišao specijalnu jedinicu austrijske policije „EKO Kobre".

Ministri Vulin i Nehamer na strelištu ove specijalne jedinice u Hohfilcenu prisustvovali su taktickoj vežbi na kojoj su „specijalci" austrijske policije prikazali veštine i sposobnosti u upotrebi eksploziva i specijalnih vozila, kao i obuku pasa.

Vreme: 05.10.2021 12:59
Medij: novosti.rs
Link: https://www.novosti.rs/hronika/hapsenja-i-istraga/1042174/tuca-migranata-kikinda
Autori: @Novostionline
Teme: Migranti/azilanti

Naslov: POSLE TUČE MIGRANATA KOD KIKINDE: Dvojica muškaraca i dalje u teškom stanju



DVOJICA migranata koji su učestvovali u tuči, koja se u nedelju pre podne dogodila u Prihvatnom centru kod Kikinde, i tom prilikom su teže povređeni, i dalje su u teškom zdravstvenom stanju i nalaze se na Intezivnoj nezi Opšte bolnice u ovom gradu. Foto: R.Šegrt Treći je radi operacije prebačen na kliniku u Novi Sad, a četvrti se oporavlja na Hirurgiji bolnice u Kikindi. - Jedan od njih, Pakistanac, ima povrede jetre i operisan je još u nedelju, a drugi ima teške povrede plućne maramice. Obojica su i dalje u teškom opštem stanju, ali su stabilni i više nisu životno ugroženi. Osim njih, još jedan pacijent ima ozbiljnije povrede i to lica, tačnije kostiju lica, i iz naše bolnice prebačen u Novi Sad, na Kliniku za maksilofacijalnu hirurgiju radi operacije - objasnio je za "Novosti" anesteziolog dr Vladimir Prunić. Na lečenju u kikindskoj bolnici, na odeljeneju Hirurgije, oporavlja se još jedan pacijent koji je povrede zadobio u sukobu u nedelju pre podne. Kako smo već izveštavali, tuča migranata izbila je u nedelju pre podne, u Prihvatnom centru kod Kikinde, i u sukobu je učestvovalo desetak azilanata, koji su u sukobi koristili noževe i druge metalne predmete. Šestorica su prebačena na lečenje u bolnicu, od kojih su dvojica sa lakšim povredama otpuštena. Ovaj Prihvatni centar za migrante je tranzitnog karaktera, ali je u njemu daleko više stranaca od predviđenog broja od oko 250 osoba. Nekada su ovde bile smeštene porodice, a sada su to, uglavnom, samci. Sukobi su česti, a samo ove godine dogodile su se dve masovne tuče, jedna sada, a prva početkom februara, kada su učesnici zadobili uzbiljne povrede. Zapratite Nportal na Fejsbuk stranici BONUS VIDEO: Pucnjava kod Delta sitija Pratite nas i putem iOS i android aplikacije

Vreme: 05.10.2021 14:30
Medij: espreso.co.rs
Link: https://www.espreso.co.rs/vesti/beograd/885685/gradonacelnik-posetio-porodicu-savic
Autori: @espresors
Teme: Komesarijat za izbeglice Republike Srbije

Naslov: GRADONAČELNIK POSETIO PORODICU SAVIĆ! Najavio novu kampanju u kojoj će imati direktan kontakt sa građanima



Gradonačelnik je naveo da sa ovako proaktivnim sugrađanima treba što više razgovarati jer oni znaju šta je potrebno kako bi njihova naselja bila još bolje mesto ...

Gradonačelnik Beograda prof. dr Zoran Radojičić posetio je danas domaćinstvo porodice Savić u naselju Petrovčić u gradskoj opštini Surčin i tom prilikom najavio kampanju "Gradonačelnik u vašem domu, vama na usluzi". Radojičić je poručio da mu je želja da razgovara sa sugrađanima u svim gradskim opštinama kako bi još jasnije bili definisani problemi sugrađana koji u njima žive. - Neposredni kontakt i razgovor sa građanima su mi izuzetno važni. Ovakva vrsta direktnog kontakta će na najbolji način doprineti da što efikasnije zajednički rešimo eventualne probleme u određenoj lokalnoj zajednici. Danas sam u poseti domaćinstvu porodice Savić u Petrovčiću kako bih razgovarao sa njenim članovima, ali i njihovim komšijama o tome šta je važno unaprediti u ovom naselju i gradskoj opštini Surčin. Porodica Savić je pohvalila rad Opštine, a takođe je istakla da je u ovom naselju izgrađena ambulanta koja zbog pandemije virusa korona ne funkcioniše onako kako bi oni želeli. Takođe su istakli da je u ovoj opštini izgrađeno puno trotoara u proteklom periodu, ali je svakako potrebno da se trotoar izgradi i u Ulici Branka Pešića, u kojoj se sada nalazimo. Građani su izrazili želju i da se za osobe sa invaliditetom koje žive u ovom naselju unapredi infrastruktura - naveo je gradonačelnik i istakao da je porodica Savić, koja je izbeglička porodica iz Kalesije, u međuvremenu postigla puno toga. Gradonačelnik je naveo da sa ovako proaktivnim sugrađanima treba što više razgovarati jer oni znaju šta je potrebno kako bi njihova naselja bila još bolje mesto za život. Želimo, dodao je, da zajedno gradimo Beograd i da ga unapređujemo još više. Gradonačelnik Radojičić je rekao da Komesarijat za izbeglice i migracije Republike Srbije u saradnji sa Gradskom opštinom Surčin sprovodi program dodele pomoći i ekonomskog osnaživanja porodičnih domaćinstava izbeglih lica putem nabavke sredstava za poljoprivrednu ili drugu poslovnu delatnost. Ovim programom je tokom 2020. godine porodičnom domaćinstvu Savić dodeljen poljoprivredni paket u vrednosti od 145.000 dinara. Takođe, Grad Beograd je putem konkursa Sekretarijata za privredu u toku 2021. godine poljoprivrednicima sa teritorije gradske opštine Surčin dodelio 2.800.000 dinara za nabavku traktora i priključne mehanizacije, 1.600.000 dinara za plastenike u oblasti voćarstva i povrtarstva, blizu 940.000 dinara za razvoj pčelarstva i 440.000 dinara za razvoj stočarstva. - Ideja je da i u narednom periodu na ovaj način razgovaramo sa Beograđanima u svim opštinama, sa porodicama iz različitog socijalnog miljea. Želja je da na ovaj način u neposrednom kontaktu dođemo do pravaca u kojem svi zajedno želimo da razvijamo Beograd - zaključio je gradonačelnik Beograda.

Vreme: 05.10.2021 14:32
Medij: rs.n1info.com
Link: https://rs.n1info.com/vesti/radojicic-najavio-kampanju-gradonacelnik-u-vasem-domu-vama-na-usluzi/
Autori: Redakcija
Teme: Komesarijat za izbeglice Republike Srbije

Naslov: Radojičić najavio kampanju "Gradonačelnik u vašem domu, vama na usluzi"



Gradonačelnik Beograda Zoran prilikom posete jednom domaćinstvu.

Gradonačelnik Beograda prof. dr Zoran Radojičić posetio je domaćinstvo porodice Savić u naselju Petrovčić u gradskoj opštini Surčin i tom prilikom najavio kampanju "Gradonačelnik u vašem domu, vama na usluzi". Radojičić je poručio da mu je želja da razgovara sa sugrađanima u svim gradskim opštinama kako bi još jasnije bili definisani problemi sugrađana koji u njima žive. "Neposredni kontakt i razgovor sa građanima su mi izuzetno važni. Ovakva vrsta direktnog kontakta će na najbolji način doprineti da što efikasnije zajednički rešimo eventualne probleme u određenoj lokalnoj zajednici. Danas sam u poseti domaćinstvu porodice Savić u Petrovčiću kako bih razgovarao sa njenim članovima, ali i njihovim komšijama o tome šta je važno unaprediti u ovom naselju i gradskoj opštini Surčin. Porodica Savić je pohvalila rad Opštine, a takođe je istakla da je u ovom naselju izgrađena ambulanta koja zbog pandemije virusa korona ne funkcioniše onako kako bi oni želeli. Takođe su istakli da je u ovoj opštini izgrađeno puno trotoara u proteklom periodu, ali je svakako potrebno da se trotoar izgradi i u Ulici Branka Pešića, u kojoj se sada nalazimo. Građani su izrazili želju i da se za osobe sa invaliditetom koje žive u ovom naselju unapredi infrastruktura", naveo je gradonačelnik i istakao da je porodica Savić, koja je izbeglička porodica iz Kalesije, u međuvremenu postigla puno toga, prenosi Beoinfo. Gradonačelnik je naveo da sa ovako proaktivnim sugrađanima treba što više razgovarati jer oni znaju šta je potrebno kako bi njihova naselja bila još bolje mesto za život. Želimo, dodao je, da zajedno gradimo Beograd i da ga unapređujemo još više. Gradonačelnik Radojičić je rekao da Komesarijat za izbeglice i migracije Republike Srbije u saradnji sa Gradskom opštinom Surčin sprovodi program dodele pomoći i ekonomskog osnaživanja porodičnih domaćinstava izbeglih lica putem nabavke sredstava za poljoprivrednu ili drugu poslovnu delatnost. Ovim programom je tokom 2020. godine porodičnom domaćinstvu Savić dodeljen poljoprivredni paket u vrednosti od 145.000 dinara. Takođe, Grad Beograd je putem konkursa Sekretarijata za privredu u toku 2021. godine poljoprivrednicima sa teritorije gradske opštine Surčin dodelio 2.800.000 dinara za nabavku traktora i priključne mehanizacije, 1.600.000 dinara za plastenike u oblasti voćarstva i povrtarstva, blizu 940.000 dinara za razvoj pčelarstva i 440.000 dinara za razvoj stočarstva, prenosi Beoinfo. "Ideja je da i u narednom periodu na ovaj način razgovaramo sa Beograđanima u svim opštinama, sa porodicama iz različitog socijalnog miljea. Želja je da na ovaj način u neposrednom kontaktu dođemo do pravaca u kojem svi zajedno želimo da razvijamo Beograd", zaključio je gradonačelnik Beograda.

Vreme: 05.10.2021 14:38
Medij: 24online.rs
Link: https://24online.rs/beograd/radojicic-najavio-kampanju-gradonacelnik-u-vasem-domu-vama-na-usluzi-
Autori: Redakcija
Teme: Komesarijat za izbeglice Republike Srbije

Naslov: Radojičić najavio kampanju "Gradonačelnik u vašem domu, vama na usluzi" (Foto)

2754



Gradonačelnik Beograda prof. dr Zoran Radojičić posetio je danas domaćinstvo porodice Savić u naselju Petrovčić u gradskoj opštini Surčin i tom prilikom najavio kampanju "Gradonačelnik u vašem domu, vama na usluzi". Radojičić je poručio da mu je želja da razgovara sa sugrađanima u svim gradskim opštinama kako bi još jasnije bili definisani problemi sugrađana koji u njima žive.Foto: Beoinfo- Neposredni kontakt i razgovor sa građanima su mi izuzetno važni. Ovakva vrsta direktnog kontakta će na najbolji način doprineti da što efikasnije zajednički rešimo eventualne probleme u određenoj lokalnoj zajednici. Danas sam u poseti domaćinstvu porodice Savić u Petrovčiću kako bih razgovarao sa njenim članovima, ali i njihovim komšijama o tome šta je važno unaprediti u ovom naselju i gradskoj opštini Surčin. Porodica Savić je pohvalila rad Opštine, a takođe je istakla da je u ovom naselju izgrađena ambulanta koja zbog pandemije virusa korona ne funkcioniše onako kako bi oni želeli. Takođe su istakli da je u ovoj opštini izgrađeno puno trotoara u proteklom periodu, ali je svakako potrebno da se trotoar izgradi i u Ulici Branka Pešića, u kojoj se sada nalazimo. Građani su izrazili želju i da se za osobe sa invaliditetom koje žive u ovom naselju unapredi infrastruktura - naveo je gradonačelnik i istakao da je porodica Savić, koja je izbeglička porodica iz Kalesije, u međuvremenu postigla puno toga.Foto: BeoinfoGradonačelnik je naveo da sa ovako proaktivnim sugrađanima treba što više razgovarati jer oni znaju šta je potrebno kako bi njihova naselja bila još bolje mesto za život. Želimo, dodao je, da zajedno gradimo Beograd i da ga unapređujemo još više.Foto: BeoinfoGradonačelnik Radojičić je rekao da Komesarijat za izbeglice i migracije Republike Srbije u saradnji sa Gradskom opštinom Surčin sprovodi program dodele pomoći i ekonomskog osnaživanja porodičnih domaćinstava izbeglih lica putem nabavke sredstava za poljoprivrednu ili drugu poslovnu delatnost. Ovim programom je tokom 2020. godine porodičnom domaćinstvu Savić dodeljen poljoprivredni paket u vrednosti od 145.000 dinara. Takođe, Grad Beograd je putem konkursa Sekretarijata za privredu u toku 2021. godine poljoprivrednicima sa teritorije gradske opštine Surčin dodelio 2.800.000 dinara za nabavku traktora i priključne mehanizacije, 1.600.000 dinara za plastenike u oblasti voćarstva i povrtarstva, blizu 940.000 dinara za razvoj pčelarstva i 440.000 dinara za razvoj stočarstva.- Ideja je da i u narednom periodu na ovaj način razgovaramo sa Beograđanima u svim opštinama, sa porodicama iz različitog socijalnog miljea. Želja je da na ovaj način u neposrednom kontaktu dođemo do pravaca u kojem svi zajedno želimo da razvijamo Beograd - zaključio je gradonačelnik Beograda.

Vreme: 05.10.2021 14:47
Medij: krstarica.com
Link: https://www.krstarica.com/vesti/srbija/radojicic-najavio-kampanju-gradonacelnik-u-vasem-domu/
Autori: @krstarica
Teme: Komesarijat za izbeglice Republike Srbije

Naslov: Radojicic najavio kampanju "Gradonacelnik u vasem domu"

BEOGRAD - Gradonačelnik Beograda Zoran Radojičić najavio je danas kampanju "Gradonačelnik u vašem domu, vama na usluzi", kako bi razgovarao sa sugrađanima

BEOGRAD - Gradonačelnik Beograda Zoran Radojičić najavio je danas kampanju "Gradonačelnik u vašem domu, vama na usluzi", kako bi razgovarao sa sugrađanima u svim gradskim opštinama i upoznao se sa njihovim problemima.

Radojičić je posetio domaćinstvo porodice Savić u naselju Petrovčić u opštini Surčin, ističući da će takva vrsta direktnog kontakta na najbolji način doprineti da se što efikasnije zajednički reše problemi u određenoj lokalnoj zajednici.

"Neposredni kontakt i razgovor sa građanima su mi izuzetno važni", naglasio je Radojičić i dodao da je porodica Savić izrazila nezadovoljstvo radom ambulante, koja zbog pandemije virusa korona ne funkcioniše onako kako bi želeli.

Takođe su istakli da je potrebno da se izgradi trotoar i u Ulici Branka Pešića, a građani su izrazili želju i da se za osobe sa invaliditetom unapredi infrastruktura.

Radojičić je rekao da Komesarijat za izbeglice i migracije Srbije u saradnji sa opštinom Surčin sprovodi program dodele pomoći i ekonomskog osnaživanja porodičnih domaćinstava izbeglih lica putem nabavke sredstava za poljoprivrednu ili drugu poslovnu delatnost.

Tim programom je tokom prošle godine porodičnom domaćinstvu Savić, koja je izbeglička porodica iz Kalesije, dodeljen poljoprivredni paket u vrednosti od 145.000 dinara, saopštila je Gradska uprava.

Grad Beograd je i putem konkursa Sekretarijata za privredu u toku ove godine poljoprivrednicima sa teritorije gradske opštine Surčin dodelio 2,8 miliona dinara za nabavku traktora i priključne mehanizacije, 1,6 miliona za plastenike u oblasti voćarstva i povrtarstva, blizu 940.000 dinara za razvoj pčelarstva i 440.000 dinara za razvoj stočarstva.

(Tanjug)

Datum: 05.10.2021
Medij: Radio Novi Sad 1
Emisija: Novosti
Autori: Redakcija
Teme: Migranti/azilanti; Migracije

	Početak	Trajanje
Emisija	05.10.2021 15:00:00	30:00
Prilog	05.10.2021 15:17:00	0:39

Naslov: Rumunija: Uhvaćeno 35 migranata skrivenih u kamionima

Rumunska granična policija u zapadnom Aradu uhvatila je 35 migranata iz Iraka, Sirije, Maroka i Avganistana, koji su pokušavali ilegalno da pređu granicu prema Mađarskoj, skriveni u četiri kamiona ili peške.

Na graničnom prelazu Varsand, u dva kamiona kojima su upravljali bugarski vozači, koji su prevozili gumena creva i nameštaj za Češku i Englesku, pronađena su 22 migranta, javlja rumunska agencija Ađerpres.

Vreme: 05.10.2021 15:15
Medij: happytv.rs
Link: https://happytv.rs/vesti/beograd/317585/radoji%C4%8Di%C4%87-najavio-novu-kampanju-
Autori: Redakcija
Teme: Komesarijat za izbeglice Republike Srbije

Naslov: RADOJIČIĆ NAJAVIO NOVU KAMPANJU - "Gradonačelnik u vašem domu, vama na usluzi"



24 24 16 19 13 15 12 11 10 Gradonačelnik Beograda Zoran Radojičić najavio je danas kampanju "Gradonačelnik u vašem domu, vama na usluzi", kako bi razgovarao sa sugrađanima u svim gradskim opštinama i upoznao se sa njihovim problemima. Radojičić je posetio domaćinstvo porodice Savić u naselju Petrovčić u opštini Surčin, ističući da će takva vrsta direktnog kontakta na najbolji način doprineti da se što efikasnije zajednički reše problemi u određenoj lokalnoj zajednici. PROČITAJTE JOŠ:OTVOREN SKVER MILENE I GAGE: Brojni poznati glumci se pojavili na otvaranju PROČITAJTE JOŠ: "Neposredni kontakt i razgovor sa građanima su mi izuzetno važni", naglasio je Radojičić i dodao da je porodica Savić izrazila nezadovoljstvo radom ambulante, koja zbog pandemije virusa korona ne funkcioniše onako kako bi želeli. Takođe su istakli da je potrebno da se izgradi trotoar i u Ulici Branka Pešića, a građani su izrazili želju i da se za osobe sa invaliditetom unapredi infrastruktura. Radojičić je rekao da Komesarijat za izbeglice i migracije Srbije u saradnji sa opštinom Surčin sprovodi program dodele pomoći i ekonomskog osnaživanja porodičnih domaćinstava izbeglih lica putem nabavke sredstava za poljoprivrednu ili drugu poslovnu delatnost. PROČITAJTE JOŠ:Goran Vesić se ispred Tiršove izvinio građanima zbog propusta sa parkingom! PROČITAJTE JOŠ: Tim programom je tokom prošle godine porodičnom domaćinstvu Savić, koja je izbeglička porodica iz Kalesije, dodeljen poljoprivredni paket u vrednosti od 145.000 dinara, saopštila je Gradska uprava. Grad Beograd je i putem konkursa Sekretarijata za privredu u toku ove godine poljoprivrednicima sa teritorije gradske opštine Surčin dodelio 2,8 miliona dinara za nabavku traktora i priključne mehanizacije, 1,6 miliona za plastenike u oblasti voćarstva i povrtarstva, blizu 940.000 dinara za razvoj pčelarstva i 440.000 dinara za razvoj stočarstva. Happy BSC je spremio za vas najmoderniju mobilnu aplikaciju da biste nas lakše pratili i bili u toku sa svim vestima. Našu aplikaciju možete preuzeti zaANDROIDiiPHONE Happy BSC je spremio za vas najmoderniju mobilnu aplikaciju da biste nas lakše pratili i bili u toku sa svim vestima. Našu aplikaciju možete preuzeti za i

Datum: 05.10.2021
Medij: RTS1
Emisija: Ovo je Srbija
Autori: Redakcija
Teme: Migranti/azilanti

	Početak	Trajanje
Emisija	05.10.2021 15:20:00	60:00
Prilog	05.10.2021 15:42:00	0:52

Naslov: Isti bezbednosni izazovi za Srbiju i EU

692

Spiker:

Srbiju i EU pogađaju isti bezbednosni izazovi – organizovani kriminal i iregularne migracije na koje se uspešno može odgovoriti samo čvrstom saradnjom i zajedničkim radom, izjavio je u Beču ministar Aleksandar Vulin posle sastanka sa austrijskim kolegom Karlom Nehamerom.

Aleksandar Vulin, ministar unutrašnjih poslova:

Srbija nije i ne može biti parking za migrante, mesto gde će se okupljati i čekati da pređu u neku drugu zemlju. Srbija ne želi da teret migrantske krize prenosi ni na svoj susede. Zato nam je dragocena saradnja sa Austrijom, dragocena saradnja sa našim susedima i da zajedno razmišljamo o mogućnostima za repatrijaciju svih ilegalnih migranata sa naših prostora.

Vreme: 05.10.2021 15:21
Medij: blic.rs
Link: https://www.blic.rs/vesti/beograd/gradonacelnik-u-vasem-domu-vama-na-usluzi-zoran-radojicic-
Autori: Redakcija
Teme: Komesarijat za izbeglice Republike Srbije

Naslov: "Gradonačelnik u vašem domu, vama na usluzi": Zoran Radojičić najavio novu kampanju

2719



Gradonačelnik Beograda prof. dr Zoran Radojičić posetio je danas domaćinstvo porodice Savić u naselju Petrovčić u gradskoj opštini Surčin i tom prilikom najavio kampanju "Gradonačelnik u vašem domu, vama na usluzi". Radojičić je poručio da mu je želja da razgovara sa sugrađanima u svim gradskim opštinama kako bi još jasnije bili definisani problemi sugrađana koji u njima žive. - Neposredni kontakt i razgovor sa građanima su mi izuzetno važni. Ovakva vrsta direktnog kontakta će na najbolji način doprineti da što efikasnije zajednički rešimo eventualne probleme u određenoj lokalnoj zajednici. Danas sam u poseti domaćinstvu porodice Savić u Petrovčiću kako bih razgovarao sa njenim članovima, ali i njihovim komšijama o tome šta je važno unaprediti u ovom naselju i gradskoj opštini Surčin. Porodica Savić je pohvalila rad Opštine, a takođe je istakla da je u ovom naselju izgrađena ambulanta koja zbog pandemije virusa korona ne funkcioniše onako kako bi oni želeli. Takođe su istakli da je u ovoj opštini izgrađeno puno trotoara u proteklom periodu, ali je svakako potrebno da se trotoar izgradi i u Ulici Branka Pešića, u kojoj se sada nalazimo. Građani su izrazili želju i da se za osobe sa invaliditetom koje žive u ovom naselju unapredi infrastruktura - naveo je gradonačelnik i istakao da je porodica Savić, koja je izbeglička porodica iz Kalesije, u međuvremenu postigla puno toga. Gradonačelnik je naveo da sa ovako proaktivnim sugrađanima treba što više razgovarati jer oni znaju šta je potrebno kako bi njihova naselja bila još bolje mesto za život. Želimo, dodao je, da zajedno gradimo Beograd i da ga unapređujemo još više. Gradonačelnik Radojičić je rekao da Komesarijat za izbeglice i migracije Republike Srbije u saradnji sa Gradskom opštinom Surčin sprovodi program dodele pomoći i ekonomskog osnaživanja porodičnih domaćinstava izbeglih lica putem nabavke sredstava za poljoprivrednu ili drugu poslovnu delatnost. Ovim programom je tokom 2020. godine porodičnom domaćinstvu Savić dodeljen poljoprivredni paket u vrednosti od 145.000 dinara. Takođe, Grad Beograd je putem konkursa Sekretarijata za privredu u toku 2021. godine poljoprivrednicima sa teritorije gradske opštine Surčin dodelio 2.800.000 dinara za nabavku traktora i priključne mehanizacije, 1.600.000 dinara za plastenike u oblasti voćarstva i povrtarstva, blizu 940.000 dinara za razvoj pčelarstva i 440.000 dinara za razvoj stočarstva. - Ideja je da i u narednom periodu na ovaj način razgovaramo sa Beograđanima u svim opštinama, sa porodicama iz različitog socijalnog miljea. Želja je da na ovaj način u neposrednom kontaktu dođemo do pravaca u kojem svi zajedno želimo da razvijamo Beograd - zaključio je gradonačelnik Beograda.

Vreme: 05.10.2021 15:22
Medij: b92.net
Link: http://www.b92.net/lokal/beograd/politika-radojicic-najavio-kampanju-gradonacelnik-u-vasem-domu-
Autori: Redakcija
Teme: Komesarijat za izbeglice Republike Srbije

Naslov: Radojičić najavio kampanju "Gradonačelnik u vašem domu, vama na usluzi" FOTO - Lokal



Gradonačelnik Beograda prof. dr Zoran Radojičić posetio je danas domaćinstvo porodice Savić u naselju Petrovčić u gradskoj opštini Surčin i tom prilikom najavio kampanju "Gradonačelnik u vašem domu, vama na usluzi". Radojičić je poručio da mu je želja da razgovara sa sugrađanima u svim gradskim opštinama kako bi još jasnije bili definisani problemi sugrađana koji u njima žive, preneo je Beoinfo. "Neposredni kontakt i razgovor sa građanima su mi izuzetno važni. Ovakva vrsta direktnog kontakta će na najbolji način doprineti da što efikasnije zajednički rešimo eventualne probleme u određenoj lokalnoj zajednici. Danas sam u poseti domaćinstvu porodice Savić u Petrovčiću kako bih razgovarao sa njenim članovima, ali i njihovim komšijama o tome šta je važno unaprediti u ovom naselju i gradskoj opštini Surčin. Porodica Savić je pohvalila rad Opštine, a takođe je istakla da je u ovom naselju izgrađena ambulanta koja zbog pandemije virusa korona ne funkcioniše onako kako bi oni želeli. Takođe su istakli da je u ovoj opštini izgrađeno puno trotoara u proteklom periodu, ali je svakako potrebno da se trotoar izgradi i u Ulici Branka Pešića, u kojoj se sada nalazimo. Građani su izrazili želju i da se za osobe sa invaliditetom koje žive u ovom naselju unapredi infrastruktura", naveo je gradonačelnik i istakao da je porodica Savić, koja je izbeglička porodica iz Kalesije, u međuvremenu postigla puno toga. Gradonačelnik je naveo da sa ovako proaktivnim sugrađanima treba što više razgovarati jer oni znaju šta je potrebno kako bi njihova naselja bila još bolje mesto za život. "Želimo da zajedno gradimo Beograd i da ga unapređujemo još više", dodao je. Gradonačelnik Radojičić je rekao da Komesarijat za izbeglice i migracije Republike Srbije u saradnji sa Gradskom opštinom Surčin sprovodi program dodele pomoći i ekonomskog osnaživanja porodičnih domaćinstava izbeglih lica putem nabavke sredstava za poljoprivrednu ili drugu poslovnu delatnost. Ovim programom je tokom 2020. godine porodičnom domaćinstvu Savić dodeljen poljoprivredni paket u vrednosti od 145.000 dinara. Takođe, Grad Beograd je putem konkursa Sekretarijata za privredu u toku 2021. godine poljoprivrednicima sa teritorije gradske opštine Surčin dodelio 2.800.000 dinara za nabavku traktora i priključne mehanizacije, 1.600.000 dinara za plastenike u oblasti voćarstva i povrtarstva, blizu 940.000 dinara za razvoj pčelarstva i 440.000 dinara za razvoj stočarstva. "Ideja je da i u narednom periodu na ovaj način razgovaramo sa Beograđanima u svim opštinama, sa porodicama iz različitog socijalnog miljea. Želja je da na ovaj način u neposrednom kontaktu dođemo do pravaca u kojem svi zajedno želimo da razvijamo Beograd", zaključio je gradonačelnik Beograda. Pratite nas na našoj Facebook i Instagram stranici, Twitter nalogu i uključite se u našu Viber zajednicu. Sednica Kriznog štaba za borbu protiv koronavirusa koja je počela danas u 14 časova je upravo završena. B92 je organizacija koja brine o zaštiti životne sredine. Mi ublažavamo štetu nastalu zagađenjem u avio-saobraćaju i ulažemo napore da se smanji emisija izduvnih gasova. climatecare.org

Vreme: 05.10.2021 15:31
Medij: Tanjug
Link: http://www.tanjug.rs
Autori: Redakcija
Teme: Komesarijat za izbeglice Republike Srbije

Naslov: Radojicic najavio kampanju "Gradonacelnik u vasem domu"

Radojicic najavio kampanju "Gradonacelnik u vasem domu"

BEOGRAD, 5. oktobra (Tanjug) - Gradonačelnik Beograda Zoran Radojičić najavio je danas kampanju "Gradonačelnik u vašem domu, vama na usluzi", kako bi razgovarao sa sugrađanima u svim gradskim opštinama i upoznao se sa njihovim problemima.

Radojičić je posetio domaćinstvo porodice Savić u naselju Petrovčić u opštini Surčin, ističući da će takva vrsta direktnog kontakta na najbolji način doprineti da se što efikasnije zajednički reše problemi u određenoj lokalnoj zajednici.

"Neposredni kontakt i razgovor sa građanima su mi izuzetno važni", naglasio je Radojičić i dodao da je porodica Savić izrazila nezadovoljstvo radom ambulante, koja zbog pandemije virusa korona ne funkcioniše onako kako bi želeli.

Takođe su istakli da je potrebno da se izgradi trotoar i u Ulici Branka Pešića, a građani su izrazili želju i da se za osobe sa invaliditetom unapredi infrastruktura.

Radojičić je rekao da Komesarijat za izbeglice i migracije Srbije u saradnji sa opštinom Surčin sprovodi program dodele pomoći i ekonomskog osnaživanja porodičnih domaćinstava izbeglih lica putem nabavke sredstava za poljoprivrednu ili drugu poslovnu delatnost.

Tim programom je tokom prošle godine porodičnom domaćinstvu Savić, koja je izbeglička porodica iz Kalesije, dodeljen poljoprivredni paket u vrednosti od 145.000 dinara, saopštila je Gradska uprava.

Grad Beograd je i putem konkursa Sekretarijata za privredu u toku ove godine poljoprivrednicima sa teritorije gradske opštine Surčin dodelio 2,8 miliona dinara za nabavku traktora i priključne mehanizacije, 1,6 miliona za plastenike u oblasti voćarstva i povrtarstva, blizu 940.000 dinara za razvoj pčelarstva i 440.000 dinara za razvoj stočarstva.

Vreme: 05.10.2021 15:46
Medij: Fonet
Link: http://www.fonet.rs
Autori: Redakcija
Teme: Komesarijat za izbeglice Republike Srbije

Naslov: RADOJIČIĆ POČINJE KAMPANJU

RADOJIČIĆ POČINJE KAMPANJU

Mesto:BEOGRAD

Datum:05.10.2021

Izvor:FoNet

Gradonačelnik Beograda Zoran Radojičić razgovaraće u svim opštinama sa sugrađanima iz različitog socijalnog miljea u okviru kampanje „Gradonačelnik u vašem domu, vama na usluzi", saopštio je danas Beoinfo.

Radojičić je tokom posete domaćinstvu porodice Savić u Surčinu najavio kampanju i naveo kako treba što više razgovarati sa građanima jer oni znaju šta je potrebno da bi njihova naselja bila još bolje mesto za život.

Komesarijat za izbeglice i migracije Republike Srbije u saradnji sa Gradskom opštinom Surčin sprovodi program dodele pomoći i ekonomskog osnaživanja porodičnih domaćinstava izbeglih lica putem nabavke sredstava za poljoprivrednu ili drugu poslovnu delatnost, rekao je Radojičić.

Tim programom je tokom 2020. godine porodičnom domaćinstvu Savić dodeljen poljoprivredni paket u vrednosti od 145.000 dinara.

Beograd je posredstvom konkursa Sekretarijata za privredu u toku 2021. godine poljoprivrednicima sa teritorije gradske opštine Surčin dodelio 2.800.000 dinara za nabavku traktora i priključne mehanizacije, 1.600.000 dinara za plastenike u oblasti voćarstva i povrtarstva, blizu 940.000 dinara za razvoj pčelarstva i 440.000 dinara za razvoj stočarstva, navodi Beoinfo. (kraj) vip/kt

Datum: 05.10.2021
Medij: TV B92
Emisija: Vesti 16/B92
Autori: Redakcija
Teme: Migracije; Migranti/azilanti

	Početak	Trajanje
Emisija	05.10.2021 16:00:00	60:00
Prilog	05.10.2021 16:09:00	1:22

Naslov: Borba sa organizovanim kriminalom i iregularnim migracijama

1128

Spiker:

Iako Srbija nije članica EU suočava se sa istim izazovima u borbi protiv posledica i regularnih migrcija kao i države članice, poručio je danas ministar policije Aleksandar Vulin. Dodaje da zbog toga naša država treba da ima položaj i pomoć kao da je članica EU. Nakon sastanka sa ministrom unutrašnjih poslova Austrije Karlom Nehamerom Vulin je istakao da Srbiju i Evropsku uniju pogađaju isti bezbednosni izazovi, organizovani kriminal i iregularne migracije na koje se uspešno može odgovoriti samo čvrstom saradnjom i zajedničkim radom. Naglasio je da Austrija neće postati uspešnija i stabilnija ako Balkan postane mesto na kome će desetine hiljada migranata pokušavati da pređu u nju.

Aleksandar Vulin, ministar unutrašnjih poslova:

Srbija nije, Srbija neće postati prostor za migrante. Na našoj teritoriji ne može se ilegalno ulaziti ili ilegalno boraviti. Naš prostor nijei ne može biti odskočna daska za ulazak u Austriju ili bilo koju drugu zemlju. Braneći našu teritoriju mi branimo vašu zemlju i mi branimo svaku drugu teritoriju i svaku drugu zemlju. Čuvajući naš način života, mi čuvamo i vaš način života.

Vreme: 05.10.2021 17:17
Medij: centralmedia.rs
Link: http://centralmedia.rs/index.php/2021/10/05/podeljena-drva-za-ogrev-interno-raseljenim-porodicama-
Autori: Redakcija
Teme: Izbeglice iz EX Jugoslavije

Naslov: PODELJENA DRVA ZA OGREV INTERNO RASELJENIM PORODICAMA U SVILAJNCU



SVILAJNAC- Opština Svilajnac je u saradnji sa Komeserijatom za interna i raseljena lica Republike Srbije, uz tehničku podršku KJP "Morava" Svilajnac, obezbedila drva za ogrev za 30 interno raseljenih lica sa Kosova i Metohije sa boravištem na teritoriji opštine Svilajnac. "Svaka porodica dobija drva u vrednosti od 20.000 dinara, i verujem da je ta pomoć dobrodošla s obzirom da se radi o višečlanim porodicama slabijeg materijalnog stanja. KJP "Morava" će sva drva prevesti na kućne adrese porodica koje nisu u mogućnosti da sama preuzmu drva" - izjavila je danas zamenik predsednika opštine Svilajnac Dragana Radević.

Članovi porodica kojima su uručena drva kažu da im ova pomoć mnogo znači jer će im olakšati grejanje i pomoći kućne budžete u zimskom periodu.

Vreme: 05.10.2021 17:35
Medij: beogradski.rs
Link: https://beogradski.rs/gradonacelnik-radojicic-najavio-kampanju-gradonacelnik-u-vasem-domu-vama-
Autori: Redakcija
Teme: Komesarijat za izbeglice Republike Srbije

Naslov: Gradonačelnik Radojičić najavio kampanju "Gradonačelnik u vašem domu, vama na usluzi" - Beogradski Portal



Gradonačelnik Beograda prof. dr Zoran Radojičić posetio je danas domaćinstvo porodice Savić u naselju Petrovčić u gradskoj opštini Surčin i tom prilikom najavio kampanju "Gradonačelnik u vašem domu, vama na usluzi". Radojičić je poručio da mu je želja da razgovara sa sugrađanima u svim gradskim opštinama kako bi još jasnije bili definisani problemi sugrađana koji […]

Gradonačelnik Radojičić najavio kampanju "Gradonačelnik u vašem domu, vama na usluzi"

WhatsApp

Gradonačelnik Beograda prof. dr Zoran Radojičić posetio je danas domaćinstvo porodice Savić u naselju Petrovčić u gradskoj opštini Surčin i tom prilikom najavio kampanju "Gradonačelnik u vašem domu, vama na usluzi". Radojičić je poručio da mu je želja da razgovara sa sugrađanima u svim gradskim opštinama kako bi još jasnije bili definisani problemi sugrađana koji u njima žive.

- Neposredni kontakt i razgovor sa građanima su mi izuzetno važni. Ovakva vrsta direktnog kontakta će na najbolji način doprineti da što efikasnije zajednički rešimo eventualne probleme u određenoj lokalnoj zajednici. Danas sam u poseti domaćinstvu porodice Savić u Petrovčiću kako bih razgovarao sa njenim članovima, ali i njihovim komšijama o tome šta je važno unaprediti u ovom naselju i gradskoj opštini Surčin. Porodica Savić je pohvalila rad Opštine, a takođe je istakla da je u ovom naselju izgrađena ambulanta koja zbog pandemije virusa korona ne funkcioniše onako kako bi oni želeli. Takođe su istakli da je u ovoj opštini izgrađeno puno trotoara u proteklom periodu, ali je svakako potrebno da se trotoar izgradi i u Ulici Branka Pešića, u kojoj se sada nalazimo. Građani su izrazili želju i da se za osobe sa invaliditetom koje žive u ovom naselju unapredi infrastruktura - naveo je gradonačelnik i istakao da je porodica Savić, koja je izbeglička porodica iz Kalesije, u međuvremenu postigla puno toga.

Gradonačelnik je naveo da sa ovako proaktivnim sugrađanima treba što više razgovarati jer oni znaju šta je potrebno kako bi njihova naselja bila još bolje mesto za život. Želimo, dodao je, da zajedno gradimo Beograd i da ga unapređujemo još više.

Gradonačelnik Radojičić je rekao da Komesarijat za izbeglice i migracije Republike Srbije u saradnji sa Gradskom opštinom Surčin sprovodi program dodele pomoći i ekonomskog osnaživanja porodičnih domaćinstava izbeglih lica putem nabavke sredstava za poljoprivrednu ili drugu poslovnu delatnost. Ovim programom je tokom 2020. godine porodičnom domaćinstvu Savić dodeljen poljoprivredni paket u vrednosti od 145.000 dinara. Takođe, Grad Beograd je putem konkursa Sekretarijata za privredu u toku 2021. godine poljoprivrednicima sa teritorije gradske opštine Surčin dodelio 2.800.000 dinara za nabavku traktora i priključne mehanizacije, 1.600.000 dinara za plastenike u oblasti voćarstva i povrtarstva, blizu 940.000 dinara za razvoj pčelarstva i 440.000 dinara za razvoj stočarstva.

- Ideja je da i u narednom periodu na ovaj način razgovaramo sa Beograđanima u svim opštinama, sa porodicama iz različitog socijalnog miljea. Želja je da na ovaj način u neposrednom kontaktu dođemo do pravaca u kojem svi zajedno želimo da razvijamo Beograd - zaključio je gradonačelnik Beograda.

Beogradski Portal

Datum: 05.10.2021
Medij: Prva televizija
Emisija: Vesti 18
Autori: Redakcija
Teme: Migranti/azilanti

	Početak	Trajanje
Emisija	05.10.2021 18:00:00	120:00
Prilog	05.10.2021 18:00:00	1:07

Naslov: Vulin o migrantskoj krizi u Beču

Spiker:

Iako Srbija nije članica Evropske unije suočava se sa istim izazovima u borbi protiv posledica i regularnih migracija kao i države članice, ocenio je ministar policije Aleksandar Vulin posle sastanka sa austrijskim kolegom Karlom Nehamerom. Zbog toga naša zemlja treba da ima položaj i pomoć kao da jeste članica Evropske unije, rekao je Vulin i naglasio da Austrija neće postati uspešnija i stabilnija ako Balkan postane mesto odakle će desetine hiljada migranata pokušavati da pređu u Evropsku uniju.

Ministar unutrašnjih poslova, Aleksandar Vulin:

Srbija nije, Srbija neće biti prostor za migrante. Na našoj teritoriji se ne može ilegalno ulaziti, ilegalno boraviti. Naš prostor nije i ne može biti odskočna daska za ulazak u Austriju ili bilo koju drugu zemlju. Braneći našu teritoriju mi branimo vašu zemlju i mi branimo svaku drugu teritoriju i svaku drugu zemlju. Čuvajući naš način života mi čuvamo i vaš način života.

Datum: 05.10.2021
Medij: Kopernikus
Emisija: Informer 1715
Autori: Redakcija
Teme: Migracije; Migranti/azilanti

	Početak	Trajanje
Emisija	05.10.2021 18:15:00	60:00
Prilog	05.10.2021 18:27:00	3:08

Naslov: Vulin: Srbija neće biti parking za migrante

Ministar unutrašnjih poslova Srbije Aleksandar Vulin istakao je danas da je neophodna jedinstvena evropska politika za rešavanje iregularne migracije i ocenio da se zbog njenog izostanka trenutno borimo "aspirinom protiv raka".

Vulin je, nakon sastanka sa ministrom unutrašnjih poslova Austrije Karlom Nehamerom, rekao da policije regiona i Austrije ne mogu da leče bolest koja se zove migrantska kriza, već se bore samo protiv njenih posledica.

"Mi samo nudimo lek koji umanjuje bol, ali uzrok se ne rešava policijom. Ono što nama, zemljama na Zapadnom Balkanu koje smo suočene sa tim problemom, je jedinstvena evropska politika", objasnio je on.Vulin je naglasio da EU mora konačno reći da li želi migrante ili ne, da jasno stavi do znanja da li migranti treba da dođu u Evropu.

"Govori se o nekim humanitarnim koridorima. Dobro bi bilo da EU kaže da neće biti humanitarnih koridora. Samo tako može da se smanji migrantski talas", rekao je on.

Vulin je istakao da je Srbija predložila da se u zemljama porekla otvaraju punktovi gde bi se već utvrdilo ko može putovati u EU.

"Ako budemo imali jedinstvenu politiku biće lako zaustaviti ilegalnu migraciju. Pričama o humanitarnom koridoru samo se podstiču očekivanja, a kada se ti ljudi suoče sa brutalnom realnošću nemaju načina da se vrate, jer su sve prodali", objasnio je on.

Vulin je kazao da je zadovoljan delovanjem srpske policije, ističući da je Srbija jedna od najboljih po pitanju borbe protiv iregularne migracije na toj ruti.Ukazao je da, kada se Srbija bori protiv posledica iregularne migracije, u tome mora imati pomoć isto kao što je dobijaju članice EU.

"Imamo isti problem i zato moramo na isti način odgovarati na njega. To znači da bi bilo dobro da imamo pristup fondovima, jer smo suočeni sa istim posledicama. Svaki migrant kojeg zaustavimo na granici Srbije je jedan migrant manje u Beču", podvukao je on.

Poručio je da Srbija neće dozvoliti nasilnu promenu svoje demografije i načina života, i zato neće biti parking za migrante, gde bi oni ostajali dok ne nađu način za dalje putovanje.Isto tako, kaže, Srbija neće prebaciti teret migranata na susede.

Zbog toga, ističe, je važna saradnja sa susedima, a tako i Austrijom kada je reč o repatrijaciji migranata.

Izrazio je zahvalnost što je Austrija prihvatila predlog zajedničkih patrola na granici sa Severnom Makedonijom, i kazao da takve patrole Srbija želi da uspostavi i sa Mađarskom.

Vreme: 05.10.2021 18:22
Medij: tanjug.rs
Link: http://www.tanjug.rs/full-view.aspx?izb=687827
Autori: Redakcija
Teme: Migranti/azilanti

Naslov: Ana Brnabić: Saradnja sa UNHCR u upravljanju migrantskom krizom

Ana Brnabić: Saradnja sa UNHCR u upravljanju migrantskom krizom

Boneli je navela da je načinjen izuzetan napor kada je u pitanju integracija ljudi koji žele da ostanu i žive u Srbiji.

05 Oktobar 2021 18:08

Share to FacebookShare to TwitterPrintSend mail

BEOGRAD - Predsednica Vlade Republike Srbije Ana Brnabić istakla je danas u razgovoru sa šeficom Predstavništva UNHCR u Republici Srbiji Francěskom Boneli da je zahvaljujući dugogodišnjoj saradnji sa ovom organizacijom po pitanju migracija, napravljen značajan pomak u zaštiti ljudskih prava i upravljanja migrantskom krizom, čime je postignuta stabilna situacija u našoj zemlji.

Šefica UNHCR istakla je da je svedok solidarnosti i podrške i dobro koordinasanog odgovora na migrantsku krizu u Srbiji, naročito kada su u pitanju osetljive grupe, navodi se u saopštenju vladine pres službe.

Vreme: 05.10.2021 18:26
Medij: novosti.rs
Link: https://www.novosti.rs/vesti/politika/1042279/brbnabic-migrantskoj-krizi
Autori: @Novostionline
Teme: Komesarijat za izbeglice Republike Srbije

Naslov: BRNABIĆ NA SASTANKU SA FRANČESKOM BONELI: Važna je kontinuirana saradnja sa Visokim komesarijatom za izbeglice u upravljanju migrantskom krizom



PREDSEDNICA Vlade Republike Srbije Ana Brnabić istakla je danas u razgovoru sa šeficom Predstavništva UNHCR u Republici Srbiji Frančeskom Boneli da je zahvaljujući dugogodišnjoj saradnji sa ovom organizacijom po pitanju migracija, napravljen značajan pomak u zaštiti ljudskih prava i upravljanja migrantskom krizom, čime je postignuta stabilna situacija u našoj zemlji. Foto: Tanjug Šefica UNHCR istakla je da je svedok solidarnosti i podrške i dobro koordinasanog odgovora na migrantsku krizu u Srbiji, naročito kada su u pitanju osetljive grupe, navodi se u saopštenju vladine pres službe. Boneli je navela da je načinjen izuzetan napor kada je u pitanju integracija ljudi koji žele da ostanu i žive u Srbiji. Ona je istakla da deca migranata imaju pristup svim nivoima obrazovanja, a da je naročito ponosna na činjenicu da su ove godine, prvi put, na državne fakultete u Srbiji upisani i izbeglice koje nisu iz regiona. Takođe je pohvalila što je Srbija, kao jedna od prvih zemalja, započela vakcinaciju migranata. Brnabić je, govoreći o Regionalnom stambenom programu za izbeglice sa prostora bivše Jugoslavije, Brnabić je posebno istakla doprinos i pomoć UNHCR budući da stabilizacija prilika u regionu zavisi i od dugoročnog rešavanja ovih pitanja i predstavlja primer dobre prakse u regionu. Predsednica vlade istakla je da je izuzetno ponosna što je ove godine regionalna nagrada koju dodeljuje Visoki komesarijat Ujedinjenih nacija za izbeglice (UNHCR) za izuzetan doprinos u pomoći izbeglicama, raseljenima i ljudima bez državljanstva prvi put dodeljena predstavniku iz Srbije. BONUS VIDEO: OTVARANJE NCR KAMPUSA U BEOGRADU: Prisustvuje predsednik Vučić Pratite nas i putem iOS i android aplikacije

Datum: 05.10.2021
Medij: TV Studio B
Emisija: Vesti 21/Studio B
Autori: Redakcija
Teme: Migranti/azilanti; Migracije

	Početak	Trajanje
Emisija	05.10.2021 21:00:00	50:00
Prilog	05.10.2021 21:25:00	3:11

Naslov: Vulin: Srbija neće biti parking za migrante

Ministar unutrašnjih poslova Srbije Aleksandar Vulin istakao je danas da je neophodna jedinstvena evropska politika za rešavanje iregularne migracije i ocenio da se zbog njenog izostanka trenutno borimo "aspirinom protiv raka".

Vulin je, nakon sastanka sa ministrom unutrašnjih poslova Austrije Karlom Nehamerom, rekao da policije regiona i Austrije ne mogu da leče bolest koja se zove migrantska kriza, već se bore samo protiv njenih posledica.

"Mi samo nudimo lek koji umanjuje bol, ali uzrok se ne rešava policijom. Ono što nama, zemljama na Zapadnom Balkanu koje smo suočene sa tim problemom, je jedinstvena evropska politika", objasnio je on.Vulin je naglasio da EU mora konačno reći da li želi migrante ili ne, da jasno stavi do znanja da li migranti treba da dođu u Evropu.

"Govori se o nekim humanitarnim koridorima. Dobro bi bilo da EU kaže da neće biti humanitarnih koridora. Samo tako može da se smanji migrantski talas", rekao je on.

Vulin je istakao da je Srbija predložila da se u zemljama porekla otvaraju punktovi gde bi se već utvrdilo ko može putovati u EU.

"Ako budemo imali jedinstvenu politiku biće lako zaustaviti ilegalnu migraciju. Pričama o humanitarnom koridoru samo se podstiču očekivanja, a kada se ti ljudi suoče sa brutalnom realnošću nemaju načina da se vrate, jer su sve prodali", objasnio je on.

Vulin je kazao da je zadovoljan delovanjem srpske policije, ističući da je Srbija jedna od najboljih po pitanju borbe protiv iregularne migracije na toj ruti.Ukazao je da, kada se Srbija bori protiv posledica iregularne migracije, u tome mora imati pomoć isto kao što je dobijaju članice EU.

"Imamo isti problem i zato moramo na isti način odgovarati na njega. To znači da bi bilo dobro da imamo pristup fondovima, jer smo suočeni sa istim posledicama. Svaki migrant kojeg zaustavimo na granici Srbije je jedan migrant manje u Beču", podvukao je on.

Poručio je da Srbija neće dozvoliti nasilnu promenu svoje demografije i načina života, i zato neće biti parking za migrante, gde bi oni ostajali dok ne nađu način za dalje putovanje.Isto tako, kaže, Srbija neće prebaciti teret migranata na susede.

Zbog toga, ističe, je važna saradnja sa susedima, a tako i Austrijom kada je reč o repatrijaciji migranata.

Izrazio je zahvalnost što je Austrija prihvatila predlog zajedničkih patrola na granici sa Severnom Makedonijom, i kazao da takve patrole Srbija želi da uspostavi i sa Mađarskom.

Datum: 06.10.2021
Medij: Dnevnik
Rubrika Politika
Autori: Redakcija
Teme: Migranti/azilanti

Napomena:
Površina: 66

Naslov: BRNABIĆ I BONELI O MIGRACIJAMA

Strana: 3



БРНАБИЋ И БОНЕЛИ О МИГРАЦИЈАМА

Премијерка Ана Брнабић истакла је јуче, у разговору са шефом Представништва УНХЦР у Србији Франческом Бонели, да је, захваљујући дугогодишњој сарадњи са овом организацијом по питању миграција, направљен значајан помак у заштити људских права и управљања мигрантском кризом, чиме је постигнута стабилна ситуација у нашој земљи. Посебно је истакла допринос и помоћ УНХЦР.

Datum: 06.10.2021
Medij: Dnevnik
Rubrika Novi Sad
Autori: naručena objava
Teme: Komesarijat za izbeglice Republike Srbije

Napomena:
Površina: 219



Naslov: OBAVEŠTAVA

Strana: 16

Republika Srbija

Град Нови Сад

KOMESARIJAT ZA IZBEGLICE I MIGRACIJE REPUBLIKE SRBIJE

Regional Housing Programme

На основу члана 16. став 8. Правилника о условима и мерилима за избор корисника помоћи за решавање стамбених потреба избеглица давањем 152 стамбене јединице у закуп на одређено време са могућношћу куповине, на територији Града Новог Сада, поступку и начину рада Комисије за избор корисника, број: II-020-2/2017-11309 од 15. 12. 2017. године, број II-020-2/2020-3346 од 29. 05. 2020. године, 479/2020-1-II од 16. 06. 2020. године - исправка и II-020-2/2020-12036 од 25. 12. 2020. године, а у вези са Уговором о регулисању права и обавеза уговорних страна у вези са израдом техничке документације за изградњу стамбених објеката у Републици Србији за решавање стамбених потреба избеглица у оквиру Регионалног стамбеног програма – Стамбени програм у Републици Србији, Потпројекат 7 и Уговора о реализацији стамбене изградње у оквиру Компоненте 1А, Потпројекат 8, Регионалног стамбеног програма – Стамбени програм у Републици Србији, закључен између Комесаријата за избеглице и миграције Републике Србије, „Јединице за управљање пројектима у Јавном сектору“ д.о.о. Београд, и Града Новог Сада, **Комисија за избор корисника** помоћи за решавање стамбених потреба избеглица давањем 152 стамбене јединице у закуп на одређено време са могућношћу куповине у оквиру РСП- Потпројекат 7- Компонента 4

ОБАВЕШТАВА

Подносиоце пријава на Јавни позив за избор корисника помоћи за решавање стамбених потреба избеглица давањем 152 стамбене јединице у закуп на одређено време са могућношћу куповине на територији Града Новог Сада који је објављен дана 15. 01. 2018. године, **да је Комисија за избор корисника, дана 05. 10. 2021. године, на 28. седници, донела Одлуку о решавању стамбених потреба избеглица са листом корисника рангираних према реду првенства на основу испуњености услова и броја освојених бодова, и биће објављена дана 08. октобра 2021. године, на огласним таблама Одсека за избеглица, прогнана и расељена лица Градске управе за социјалну и дечију заштиту Града Новог Сада и месних заједница Града Новог Сада, Града Новог Сада www.novisad.rs и интернет презентацији Комесаријата за избеглице и миграције Републике Србије www.kirs.gov.rs.**

ПРЕДСЕДНИК КОМИСИЈЕ
Жарко Мићин с.р.

46681

kliping centar Srbije
www.ninamedia.rs

Datum: 06.10.2021
Medij: Objektiv
Rubrika Kriminal
Autori: Redakcija
Teme: Migranti/azilanti

Napomena:
Površina: 35

Naslov: Dva migranta u teškom stanju

Strana: 12



Dva migranta u teškom stanju

Dvojica migranata koja su učestvovala u velikoj tuči u Prihvatnom centru kod Kikinde i dalje su u teškom stanju i nalaze se na Intenzivnoj nezi Opšte bolnice u Kikindi. Pakistanac ima povrede jetre i operisan je u nedelju, dok drugi ima teške povrede plućne maramice. U bolnici u Kikindi oporavlja se još jedan pacijent povređen u tuči u nedelju pre podne.

kliping centar Srbije
www.ninamedia.rs

Datum: 06.10.2021
Medij: Srpski telegraf
Rubrika Vesti
Autori: Redakcija
Teme: Migranti/azilanti
Naslov: Aspirinom se ne bori protiv raka

Napomena:
Površina: 129

Strana: 4



VULIN O EU I REŠAVANJU MIGRANTSKE KRIZE

Aspirinom se ne bori protiv raka



Ministar unutrašnjih poslova Srbije Aleksandar Vulin istakao je da je neophodna jedinstvena evropska politika za rešavanje iregularne migracije i ocenio da se zbog njenog izostanka trenutno borimo aspirinom protiv raka. Posle sastanka sa ministrom unutrašnjih poslova Austrije Karlom Nehamerom Vulin je rekao da policije regiona i Austrije ne mogu da leče bolest koja se zove migrantska kriza, već se bore samo protiv njenih posledica.

- Mi samo nudimo lek koji umanjuje bol, ali uzrok se ne rešava policijom. Ono što je nama, zemljama na zapadnom Balkanu koje smo suočene sa tim problemom, jedinstvena evropska politika - objasnio je on.

VULIN: MI SAMO NUDIMO LEK KOJI UMANJUJE BOL, ALI UZROK SE NE REŠAVA POLICIJOM

Naglasio je da EU mora konačno reći da li želi migrante ili ne, da jasno stavi do znanja da li migranti treba da dođu u Evropu. Vulin je istakao da je Srbija predložila da se u zemljama porekla otvaraju punktovi gde bi se već utvrdilo ko može putovati u EU.

Dodao je da je zadovoljan delovanjem srpske policije i istakao da je jedna od najboljih po pitanju borbe protiv iregularne migracije na toj ruti.

- Ali to je samo aspirin, a strahujem da je oboljenje rak - podvukao je on.

kliping centar Srbije
www.ninamedia.rs

Datum: 06.10.2021
Medij: Vesti
Rubrika Dnevnik
Autori: Redakcija
Teme: Migranti/azilanti
Naslov: Zajedničke patrole na balkanskoj ruti

Napomena:
Površina: 213

Strana: 4



МИНИСТАР ВУЛИН СА АУСТРИЈСКИМ КОЛЕГОМ НЕХАМЕРОМ О МИГРАНТСКОЈ КРИЗИ

Заједничке патроле на балканској рути



ДОБАР ДОГОВОР: Аустрија подржава Србију у заштити њених граница

МОЗАИК

Министар унутрашњих послова Србије Александар Вулин је након састанка са министром унутрашњих послова Аустрије Карлом Нехамером рекао да је неопходна јединствена европска политика за мигрантску кризу и да се тренутно боримо аспирином против рака.

Вулин је казао да је задовољан деловањем српске полиције, истичући да је Србија једна од најбољих по питању борбе против иррегуларне миграције на тој рути.

- Али то је само аспирин, а страхујем да је обољење рак - подвукао је Вулин и додао да Србија неће пребацити терет миграната на суседе.

Он је изразио захвалност што је Аустрија прихватила предлог заједничких патрола на граници са Северном Македонијом и казао да такве патроле Србија жели да успостави и са Мађарском.

Аустријски министар Карло Нехамер је казао да Аустрија подржава Србију у заштити њене границе према Црној Гори са 10 полицајаца, а ускоро ће послати и два дрона на границу Србије са Северном Македонијом као подршку српским властима додавши да је "неопходно спроводити репатријацију илегалних миграната још пре границе ЕУ."

Нехамер је указао да има велики број иррегуларних миграната у Грчкој, али и оних који пролазе кроз земље Западног Балкана и најавио, када је реч о српско-мађарској граници, проширење сарадње на трилатералне патроле. ■

kliping centar Srbije
www.ninamedia.rs

Datum: 06.10.2021
Medij: Večernje novosti
Rubrika Beograd
Autori: Redakcija
Teme: Komesarijat za izbeglice Republike Srbije

Napomena:
Površina: 178

Naslov: Sa građanima svih opština

Strana: 18



ЗОРАН РАДОЈИЧИЋ НАЈАВИО КАМПАЊУ "ГРАДОНАЧЕЛНИК У ВАШЕМ ДОМУ, ВАМА НА УСЛУЗИ", ЦИЉ ЈЕ КОНТАКТ СА ЖИТЕЉИМА ПРЕСТОНИЦЕ

Са грађанима свих општина



САВЕТИ Радојичић код Савића у Петровчићу

ДА се изграде тротоари у Улици Бранка Пешића у Сурчину, као и да се за особе са инвалидитетом које живе у овом насељу унапреди инфраструктура, само су неки од предлога које су житељи овог насеља изложили градоначелнику Зорану Радојичићу. Он је јуче посетио домаћинство породице Савић у Петровчићу и најавио кампању "Градоначелник у вашем дому, вама на услузи".

Радојичић је поручио да му је жеља да разговара са сугрђанима у свим градским општинама како би још јасније били дефинисани проблеми сугрђана који у њима живе.

- Непосредни контакт и разговор са грађанима су ми изузетно важни - рекао је Радојичић. - Оваква врста директног контакта ће на најбољи начин допринети да што ефикасније заједнички решимо евентуалне проблеме у одређеној локалној заједници. Породица Савић је похвалила рад Општине, а такође је истакла да је у овом насељу изграђена амбуланта која због пандемије.

Градоначелник је истакао да Комесаријат за избеглице и миграције у сарадњи са Општином Сурчин спроводи програм доделе помоћи и економског оснаживања породичних домаћинстава избеглих лица путем набавке средстава за пољопривредну или другу пословну делатност. Овим програмом је током 2020. године породичном домаћинству Савић додељен пољопривредни пакет у вредности од 145.000 динара. ■ М.С.

kliping centar Srbije
www.ninamedia.rs

Datum: 02.10.2021
Medij: Nedeljne novine - Bačka Palanka
Rubrika Bez naslova
Autori: Redakcija
Teme: Komesarijat za izbeglice Republike Srbije
Napomena:
Površina: 349
Naslov: Briga o izbeglicama, prognanim licima i interno raseljenima
Strana: 2



Повереништво за избегла, прогнана и интерно расељена лица

Брига о избеглицама, прогнаним лицима и интерно расељенима

Република Србија и Општина Бачка Паланка са посебном пажњом воде рачуна о избеглицама, прогнаним лицима и интерно расељенима. Више о томе смо сазнали од Здравке Мерњик, повереника Комесаријата за избеглице и миграције Републике Србије у општини Бачка Паланка:

- У нашу општину, 1991. године, стигло је 19.500 избеглица, од њих око 11.000 је укинуло избеглички статус узели су личне карте и држављанство Републике Србије. Интерно расељених лица (са КОСМЕТ-а) код нас има 165 и њихове потребе су комплетно решене. Комесаријат за избеглице и миграције Републике Србије (КИРС) у сарадњи са нашом општином радио је на стамбеном збрињавању избеглих, прогнаних и интерно расељених лица. Ми, као општина, имамо локални акциони план, који је урађен за период од 2019-2023. године. То је документ са којим се унапређује положај избеглих, прогнаних и интерно расељених лица, као и повратника. Циљ локалног акционог плана је



побољшање њиховог социјално-економског положаја и трајно стамбено решавање и побољшање услова становања. Буџетску линију коју ми имамо одвојену за те потребе у периоду 2019-2023. је 19.000.000, односно на годишњем нивоу 3.800.000 динара. Специфични циљеви, које смо прецизирали у локалном акционом плану да би се та средства усмерила, су додела сеоских домаћинстава са окућницом, пакети грађевинског материјала за адаптацију и санацију постојећих објеката и додела монтажних кућа. Из нашег буџета сваке године поделимо по једно сеоско домаћинство и око четири пакета грађевинског материјала. Значи, средства која смо предвидели и утрошимо. Наше учешће када конкуришемо за средства у КИРС као општина је 10%. Поделили смо укупно 154 пакета грађевинског материјала (из локалног буџета 20), као и 28 сеоских домаћинстава из тог републичког буџета КИРС (из локалног буџета 5) у периоду од 2009-2021. Сада бих се осврнула на Регионални стамбени програм (РХП), то су донаторска средства преко Банке за развој Савета Европе. Као општина конкурисали смо за све пројекте и добили смо средства за пројекте Сеоска домаћинства са окућницом и Мали грант, грађевински пакети и монтажне куће. Изградили смо и стамбену зграду са 16 стамбених јединица. Све смо то успешно реализовали и КИРС нам је ту био водећа институција у том пројекту, Јединице за управљање пројектима Београд били су уговарачко тело и ми ако општина, били смо партнери. Председник општине Бранислав Шушница је потписао Уговор о сарадњи са наведенима и све је успешно реализивано. У овом пројекту смо поделили 41 сеоско домаћинство са окућницом и Мали грант (грађевински материјал, опрема и намештај или бела техника). Даље, поделили смо 23 пакета грађевинског материјала. Додељено је осам монтажних кућа, онима који су имали парцелу на себи 1/1. Стамбена зграда је направљена са 16 стамбених јединица. Председник Шушница је потписао уговоре са корисницима. Потписан је купопродајни уговор са њима, са отплатом на 25 година без камате и немају право отуђења стамбене јединице у наредних 5 година. Од средстава који ће они уплаћивати, ми ћемо решавати кориснике који нису решени. Њих 12 је остало „испод црте" и за њих четворо је купљено 4 стамбене јединице, а за преосталих осам је у току решавање. Хтела бих да се захвалим Комесаријату за избеглице и миграције Републике Србије, као и нашем председнику општине, Браниславу Шушници, који води посебну бригу, на успешној сарадњи и реализацији.

Ш.В.

kliping centar Srbije
www.ninamedia.rs

Vreme: 06.10.2021 10:41
Medij: nspm.rs
Link: http://www.nspm.rs/politicki-zivot/kosovo-novi-avganistan-u-centru-evrope.html
Autori:
Teme: Komesarijat za izbeglice Republike Srbije

Naslov: Dragana Trifković: Kosovo - novi Avganistan u centru Evrope

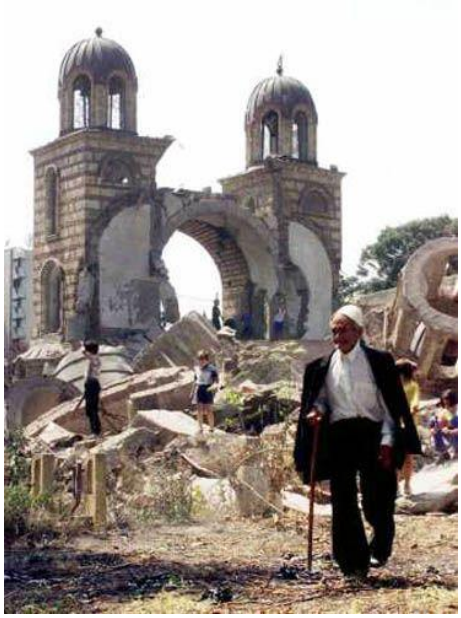

"Teroristi nas neće zaustaviti" - izjavio je nedavno predsednik SAD Džo Bajden iz Bele kuće, nakon što je na aerodromu u Kabulu serija eksplozija izazvala krvoproliće. Među poginulima bilo je i trinaest američkih

Politički život Kosovo - novi Avganistan u centru Evrope Dragana Trifković sreda, 06. oktobar 2021. "Teroristi nas neće zaustaviti" - izjavio je nedavno predsednik SAD Džo Bajden iz Bele kuće, nakon što je na aerodromu u Kabulu serija eksplozija izazvala krvoproliće. Među poginulima bilo je i trinaest američkih vojnika. Slike sa aerodroma u Avganistanu bile su užasavajuće, ali ništa manje nisu bile zastrašujuće ni prethodno viđene scene kako ljudi padaju sa američkog transportnog aviona u letu. Dvadeset godina pre današnjeg debakla američke spoljne politike, predsednik Džordž Buš obratio se javnosti rečima: "Zahvaljujući našoj vojsci, saveznicima i hrabrim borcima Avganistana, režimu talibana dolazi kraj. Naša odgovornost prema ljudima u Avganistanu time nije završena. Radimo za novu eru ljudskih prava i digniteta u toj zemlji". Šta je epilog datih obećanja? Za dvadeset godina koliko su boravili u Avganistanu, Amerikanci su potrošili stotine milijardi dolara iz budžeta, od čega najviše na vojne operacije protiv pobunjenika, vojnu opremu i potrebe kao što su hrana, medicinska nega itd. Veliki deo tog novca nestao je zbog ogromne korupcije. U Avganistanu je poginulo preko 2400 američkih vojnika, ali mnogo više žrtava bilo je među civilnim stanovništvom. Prema podacima predstavništva UN u Avganistanu, radi se o preko 100 hiljada civilnih žrtava. Za dvadeset godina koliko su boravili u Avganistanu, Amerikanci su potrošili stotine milijardi dolara iz budžeta, od čega najviše na vojne operacije protiv pobunjenika, vojnu opremu i potrebe kao što su hrana, medicinska nega itd. Veliki deo tog novca nestao je zbog ogromne korupcije. U Avganistanu je poginulo preko 2400 američkih vojnika, ali mnogo više žrtava bilo je među civilnim stanovništvom. Prema podacima predstavništva UN u Avganistanu, radi se o preko 100 hiljada civilnih žrtava Prema proceni američkih stručnjaka, SAD su potrošile 3,2 triliona dolara na obuku avganistanske policije i vojske, koja je brojala 300 hiljada ljudi. Tome još treba dodati i troškove drugih članica NATO čija se vojska nalazila u Avganistanu. Zapadne sile su u Avganistan dopremile savremeno naoružanje i vojnu tehniku. Nakon povlačenja poslednjeg kontingenta američke vojske iz Avganistana talibani su preuzeli kontrolu gotovo nad celom teritorijom zemlje, a iza Amerikanaca nisu ostale nikakve državne institucije, kao ni vladavina prava i demokratija, koju su obećali. Savremeno naoružanje je ostavljeno talibanima, pa su oni danas bolje naoružani nego neke NATO države. Oko 300 hiljada avganistanskih vojnika koje je obučavala Amerika, nije pružilo nikakav otpor talibanima. Amerikanci su uz druge zapadne saveznike, evakuisali preko 120 hiljada Avganistanaca koji su sa njima sarađivali, a nakon eksplozija na aerodromu, evakuacija je obustavljena. Mnogi u Avganistanu smatraju da su Amerikanci odgovorni za seriju eksplozija, čiji cilj je upravo bilo zaustavljanje dalje evakuacije. Takve tvrdnje izrazio je i zvanični portparol talibana u Avganistanu Zabihulah Mudžahid u intervjuu koji je dao bečkom dnevniku. Pored toga, on je izjavio da "Amerikanci tokom dve decenije nisu ništa učinili za Avganistan sem što su nastavili rat, bombardovali narod i uništili privredu zemlje". Prema njegovim tvrdnjama "Amerikanci su podsticali siromaštvo i proizvodnju narkotika, a beda koja danas vlada dostignuće je 20-godišnje američke okupacije". Sličnim rezultatima Amerikanci bi mogli da se pohvale i na drugim mestima. Ako je Avganistan bio američki centar za proizvodnju narkotika, onda je Kosovo glavni distributivni centar ka Evropi. Ali Avganistan i Kosovo uostalom povezuje mnogo toga. Ono što ih

razlikuje je činjenica da su intervenciju u Avganistanu zapadne sile započele uz saglasnost Saveta bezbednosti UN, dok je intervencija u južnoj srpskoj pokrajini, odnosno u bivšoj Jugoslaviji, započeta bez saglasnosti SB UN, van okvira međunarodnog prava. Kada govorimo o Avganistanu, reč je o međunarodno priznatoj državi sa svojom istorijom, tradicijom i kulturom, koja se nakon američke intervencije nalazi u daleko gorem položaju nego što je to bilo pre intervencije. Nasuprot tome, Kosovo i Metohija su po međunarodnom pravu sastavni deo srpske države. Delimično priznato nezavisno Kosovo je separatistička tvorevina nastala nakon agresije NATO uz spoljnu podršku zapadnih sila. Separatističke vlasti na Kosovu u velikoj meri čine bivši borci terorističke organizacije Oslobodilačka vojska Kosova, povezani sa ratnim komandantima optuženim za zločine protiv čovečnosti. I same vođe terorističke organizacije Oslobodilačka vojska Kosova, svojevremeno su zauzimale visoke funkcije u sistemu ove lažne države. Glavno pitanje je koji su rezultati američke demokratizacije Kosova? Veoma slični kao u Avganistanu. Korupcija je na najvišem nivou, privreda ne postoji - te je ova separatistička tvorevina ekonomski neodrživa. Institucije nisu izgrađene, a kada govorimo o demokratiji i ljudskim pravima, dovoljno je proučiti statistiku etnički motivisanih napada na preostalo srpsko stanovništvo Nakon bombardovanja Jugoslavije, NATO zemlje su nastavile da protivpravnim putem podstiču separatizam i rade na formiranju takozvanog nezavisnog Kosova, ali taj proces do danas nije dovršen. Sve su manje šanse da će ikada i biti. Međunarodne snage su nakon intervencije u Jugoslaviji preuzele kontrolu nad teritorijom južne srpske pokrajine, a Amerikanci su izgradili najveću vojnu bazi u Evropi - Bondstil. Glavno pitanje je koji su rezultati američke demokratizacije Kosova? Veoma slični kao u Avganistanu. Korupcija je na najvišem nivou, privreda ne postoji - te je ova separatistička tvorevina ekonomski neodrživa. Institucije nisu izgrađene, a kada govorimo o demokratiji i ljudskim pravima, dovoljno je proučiti statistiku etnički motivisanih napada na preostalo srpsko stanovništvo. Povratak preko 250 hiljada prognanih lica sa teritorije Kosova i Metohije, koja su svoje domove napustili za vreme mandata međunarodnih snaga usled organizovanih pogroma, demokratski zapad nikada nije uzeo u razmatranje. Kao posledica verske radikalizacije albanskih muslimana, Kosovo je na prvom mestu u Evropi (procentualno u odnosu na broj stanovnika) po broju ekstremista koji su ratovali u redovima Islamske države na Bliskom istoku. Problem verske radikalizacije se usložnio nakon ratova na prostoru bivše Jugoslavije, procesa radikalizacije muslimana i podsticanja nacionalizma, u čemu su veliku ulogu imale i zapadne sile (SAD, Velika Britanija, Nemačka i dr). Iz tog razloga Balkan, a naročito Kosovo i Metohija postalo je utočište za verske ekstremiste, iako su Albanci sami po sebi utemeljeni etnički, a ne verski. Uzgred, članovi terorističke organizacije Oslobodilačka vojska Kosova, prošli su obuke u kampovima Al Kaide u Avganistanu, još pre početka rata u Jugoslaviji, a kasnije su se kontakti između Al Kaide i Oslobodilačke vojske Kosova intenzivno razvijali. Interesantno je da su albanski borci u redovima Islamske države, i to uglavnom kosovski Albanci, uspeli da dođu do visokih pozicija u hijerarhiji ove terorističke organizacije, što ih je u nekoj meri razlikovalo od položaja ostalih boraca sa Balkana, kao i iz drugih zemalja Zapadne Evrope. Albanci su čak osnovali svoju jedinicu u okviru Islamske države, čiji komandant je bio Lavdrim Mudžaheri (poznat i kao El Albani i Abu Abdula al Kosova) iz Kačanika sa Kosova i Metohije. Pre odlaska na ratište, Lavdrim Mudžaheri je bio zaposlen u američkoj vojnoj bazi na Kosovu i Metohiji-Bondstil, odakle je 2010. godine otišao u Avganistan da radi u NATO kampovima za obuku. Na Balkanu su naprotiv Amerikanci napravili savezništvo sa ekstremističkim grupacijama koje su vezane za Al Kaidu, a potom i za Islamsku državu. Takav je slučaj i sa Kosovom gde su SAD dovele na vlast strukture terorističke Oslobodilačke vojske Kosova Zvanično, Amerikanci u Avganistanu su navodno poveli rat protiv ekstremista i uložili veliki novac u formiranje "umerene" vlasti. Američki saveznici u Avganistanu obučavani su da ratuju protiv talibana, Al Kaide i Islamske države, ali s druge strane mnogi smatraju da su određene terorističke organizacije, a naročito Islamska država, instrument Amerike. Bivši predsednik Avganistana Hamid Karzai, nekadašnji američki saveznik, izjavio je da ne vidi razliku između SAD i Islamske države. Na Balkanu su naprotiv Amerikanci napravili savezništvo sa ekstremističkim grupacijama koje su vezane za Al Kaidu, a potom i za Islamsku državu. Takav je slučaj i sa Kosovom gde su SAD dovele na vlast strukture terorističke Oslobodilačke vojske Kosova. Situacija sa američkim saveznicima će se dalje sve više komplikovati. Jer sada su nekadašnji američki saveznici iz Avganistana prinuđeni da odu u izbeglištvo, a to nije sigurna poruka ni za druge američke saveznike. Jedno od navodno privremenog utočišta američkim saveznicima iz Avganistana biće Kosovo. Vašington je avganistanskim izbeglicama dao obećanje da će samo privremeno biti smešteni u treće zemlje, ali ko uostalom posle svega veruje američkim obećanjima? U međuvremenu Evropa se priprema za novi talas izbeglica iz Avganistana. Zbog činjenice da je Evropa sledila američku spoljnu politiku koja je dovela do destabilizacije čitavih regiona, sada joj preti opasnost da postane najveća kolateralna šteta takve pogrešne politike. Od balkanskih zemalja za sada su Albanija, Severna Makedonija i Srbija prihvatile da prime izbeglice iz Avganistana. Za Severnu Makedoniju i Albaniju to je prihvatljiva odluka s obzirom na

Naslov: Dragana Trifković: Kosovo - novi Avganistan u centru Evrope

to da su obe zemlje članice NATO. Međutim što se tiče Srbije koja nije učestvovala u stvaranju haosa u Avganistanu, nije član NATO, a i sama je bila meta američke intervencije, nije jasan motiv. Posebno je kontradiktorno što je Srbija potpisala zajedničko saopštenje Stejt departmenta o Avganistanu, imajući u vidu ove činjenice. Što se tiče južne srpske pokrajine Kosova i Metohije, separatističke vlasti u Prištini su prihvatile zahtev Amerike da smeste izbeglice iz Avganistana, ali takvi dogovori i odluke ne uvažavaju međunarodnu Rezoluciju 1244 i međunarodno pravo. U međuvremenu, prvi kontingent izbeglica iz Avganistana je stigao na Kosovo i smešten je u neposrednoj blizini američke baze Bondstil. Što se Srbije tiče, prema mišljenju izvršnog direktora Centra za zaštitu i pomoć tražiocima azila Radoša Đurovića, posledice krize u Avganistanu, odnosno eventualno povećanje izbeglica iz Avganistana u Srbiji, osetiće se tek za par meseci. Po njegovim tvrdnjama priliv izbeglica u Srbiji je od početka ove godine intenziviran. "U zemlju je ušlo oko 27.000 izbeglica, odnosno oko 150 dnevno. Od njih, 38 procenata su Avganistanci", izjavio je Đurović. Najveći deo ovih izbeglica kroz Srbiju prolazi na tranzitnoj ruti, ali zemlje zapadne Evrope sada ne žele dalji priliv izbeglica. Prema podacima Visokog komesarijata za izbeglice UN o januara do jula 2021. godine u Srbiju je u proseku ulazilo oko 3500 izbeglica mesečno. Od ukupnog broja izbeglica preko 40% su izbeglice iz Avganistana. Koliko će konačno Avganistanaca pristići na Balkan u narednom periodu, niko ne može da precizira. Ipak, jasno je da se oni tu neće kratko zadržati. Iako su političke vlasti spremno prihvatile američki zahtev da pruže utočište ovim izbeglicama, većina običnih građana ne misli isto. Sudbina avganistanskih izbeglica samo pojačava osećaj rezigniranosti američkih saveznika i podstiče nove sukobe unutar društva. Amerikanci su već nekoliko puta, što zvanično što nezvanično, najavljivali povlačenje svojih vojnika sa Kosova. Još 2011. godine američki ambasador u Prištini Kristofer Del, rekao je da će SAD uskoro zatvoriti bazu Bondstil jer je prestala potreba za njenim postojanjem i da je ona postala finansijski teret za američki budžet. To se još uvek nije desilo, ali setimo se da je i američko povlačenje iz Avganistana najavljivano dugo pre nego što je realizovano. Kako će dalje Balkan pa i cela Evropa da rešava problem sa izbeglicama sa Bliskog Istoka uz sve ostale nagomilane probleme, ostaje nejasno. Ono što je sigurno to je da SAD sa bezbedne udaljenosti kao i prilikom bombardovanja drugih država, mogu da očekuju da će ponovo izvući neku korist iz haosa koji su posejale Tako da je očekivano da će kao i u slučaju Avganistana, sve probleme koji ostanu za Amerikancima morati da rešava neko drugi. Prištinski univerzitetski profesor Bljerim Ljatifi kaže da je najveći saveznik talibana u osvajanju vlasti u Avganistanu bila ogromna korupcija u institucijama ove države i upoređuje to stanje sa onim na Kosovu. "Milijarde dolara ulaganja u svim oblastima nisu imale efekta usled nedostatka volje za napredovanje i zbog sistematske korupcije lokalnih vladajućih elita. I kao što je uobičajeno u prošlosti, istorija se uvek vraća kada planovi za budućnost propadnu", rekao je Ljatifi. Međutim, američki saveznici još uvek ne mogu realno da sagledaju američke ciljeve. I činjenicu da je nefunkcionalnost institucija nešto što odlikuje i američki sistem. Ako uzmemo u obzir činjenicu da SAD već decenijama urušavaju kako međunarodne institucije nepoštovanjem međunarodnog prava, tako i institucije sopstvene države favorizujući korporativizam, onda ne možemo da budemo iznenađeni. U svakom slučaju, Albancima ostaje da dublje razmisle o suštini američke politike, mada sam uverena da mnogi obični građani Kosova i Metohije vrlo jasno razumeju da dovođenje na vlast političkih elita iz šume, nije bilo osmišljeno u cilju izgradnje demokratije slobode i jakih institucija. Preko korumpiranih "elita" mnogih država zapadne zemlje sprovode politiku neokolinijalizma, koristeći tuđe resurse. Kako će dalje Balkan pa i cela Evropa da rešava problem sa izbeglicama sa Bliskog Istoka uz sve ostale nagomilane probleme, ostaje nejasno. Ono što je sigurno to je da SAD sa bezbedne udaljenosti kao i prilikom bombardovanja drugih država, mogu da očekuju da će ponovo izvući neku korist iz haosa koji su posejale. Autorka je direktor Centra za geostrateške studije (geostrategy.rs)

Datum: 07.10.2021
Medij: NIN
Rubrika Svet
Autori: Vladan Marjanović
Teme: Migranti/azilanti
Naslov: Premijer u škripcu

Napomena:
Površina: 1036

Strana: 48,49



Пуковник ил' покојник:
Чешки премијер
Андреј Бабиш

ТАНЈУГ АП

ПАРЛАМЕНТАРНИ ИЗБОРИ У ЧЕШКОЈ

Премијер у шкрипцу

Очекује се да странка АНО контроверзног председника владе Андреја Бабиша освоји појединачно највише гласова, али је неизвесно да ли ће - и с којим партнерима - бити у стању да опет састави владу

Када је пре десет година основао удружење Акција незадовољних грађана (АНО), које ће неколико месеци касније прерасти у истоимену партију, Андреј Бабиш, тада још „само" власник пољопривредно-хемијског конгломерата Агроферт и један од најбогатијих људи у Чешкој Републици, улазак у политику објашњавао је жељом да се на тај начин бори против корупције и других друштвених пошасти које су, сматрао је, у то време уназађивале земљу; у периоду који је уследио овај милијардер-популиста знао је да дигне глас и против злоупотребе офшор компанија за прикривање дубиозних финансијских трансакција.

Како пригодно, онда, да су неколико дана пред парламентарне изборе у Чешкој (8-9. октобра) - на које АНО излази с добрим изгледима да и после њих остане појединачно најјача странка, а Бабиш с амбицијом да се задржи на премијерској позицији, на којој је провео последње четири године - водећи светски медији, у сарадњи с Међународним конзорцијумом истраживачких новинара (ИЦИЈ), почели објављивање досад најобимније документације о закулисним офшор путевима новца светских моћника; и да у првом сету обелодањених докумената запажено место припада и потенцијалним Бабишевим мућњама, додуше из времена кад се још није бавио политиком.

Процурила документа, овог пута обједињена под називом Пандора папири - након Панамских папира из 2016. и Рајских папира из 2017. године - поред осталог показују да је Бабиш 2009. кроз три офшор компаније провукао око 22 милиона евра пре него што је тим новцем купио две луксузне некретнине на Азурној обали. Аутори извештаја не сугеришу да је Бабиш тада нужно прекршио неки закон - пословање у офшор зонама, јасно, само по себи није нелегално - али објављени подаци свеједно изазивају недоумицу: зашто му је било потребно да тај новац шета по свету када је дотични *château и суседну* вилу, ако су паре поштено зарађене, могао да купи и директно? Финансијски стручњаци који су имали увид у документа нису уочили никакву пореску олакшицу коју је Бабиш евентуално могао да ужива на основу тога што је имања купио преко последње у том малом низу офшор фирми, оне са седиштем у Монаку.

Бабиш је, наравно, одмах демантовао да је те 2009. урадио било шта спорно, инсистирајући да је новац

Datum: 07.10.2021
Medij: NIN
Rubrika Svet
Autori: Vladan Marjanović
Teme: Migranti/azilanti
Naslov: Premijer u škripcu

Napomena:
Površina: 1036

Strana: 48,49



којим су купљене некретнине у Француској чист и да надлежне службе у Чешкој у то време нису установиле ништа проблематично у читавој трансакцији. Све то би могло бити тачно. Проблем је, међутим, што је Бабиш човек под перманентном основаном сумњом.

Некад су те сумње политичке природе. У Словачкој, где су му корени, пресудом тамошњег Врховног суда 2018. озваничена је аутентичност архивских навода према којима је у време комунистичке владавине одржавао контакте с чехословачком тајном полицијом; но то није наштетило његовој политичкој каријери у Чешкој. Много озбиљније су, пак - мада ни за то још није платио никакву цену - сумње за злоупотребу новца из европских фондова, због чега је још 2015. први пут био предмет истраге и код куће и у Европској унији. И сажето објашњење чега све ту има захтевало би посебан текст; за ову прилику довољно је указати да је, након што је чешка полиција 2019. први пут без успеха тражила подизање оптужнице против Бабиша због сумњи за финансијске малверзације, овог јуна државном тужилаштву из полиције стигао нови оптужни предлог, који му и даље виси над главом - и због чега ови избори за њега нису само политичка битка.

Али ништа од тога, па ни лоше управљање пандемијом која је у Чешкој однела преко 30.000 живота (након иницијално катастрофално одрађеног посла око набавке, а нарочито дистрибуције вакцина, стање се на том плану у међувремену ипак значајно поправило), није утицало да Бабиш престане да буде оно што већ неко време јесте: најпопуларнији политичар у земљи. Више од две године откако су у Прагу и другим чешким градовима јуна 2019. одржани најмасовнији протести које је Чешка видела од пада комунизма 1989, а на којима је захтеван његов одлазак с власти, пред овонедељно гласање и даље се све врти око премијера - или бар тако изгледа.

Под Бабишом и бахатим председником Милошем Земаном, који му у свакој прилици чува леђа, Чешка показује бројне симптоме друштвених болести које су одавно захватиле земље попут Пољске и, нарочито, Мађарске - од снижавања демократских стандарда надаље. И док је по много чему ситуација тамо и даље ипак много боља него у те две земље, на једном специфичном плану премијер се показао као изразито успешан у наметању политичке агенде, посебно у предизборном контексту. Непрестаним плашењем народа илегалним мигрантима из муслиманских земаља, оптуживањем либералне опозиције да тобоже жели њихово планско насељавање и другим провидним, али делотворним триковима из ксенофобично-расистичког арсенала мађарског премијера Виктора Орбана - који му је, у знак подршке, у госте дошао недељу дана пред гласање - Бабиш је практично све друге политичке странке, без изузетка, приморао да заузму оштар курс по овом питању. И успут остварио и свој главни циљ: обарање рејтинга опозиционе коалиције састављене од Пиратске партије, сад већ дугогодишње константе на чешкој политичкој сцени, те Градоначелника и независних (СТАН). Јер, овај двочлани блок је једно време ове године уживао већу подршку од АНО.

Иако мигрантско питање није било доминантна тема у кампањи - миграната притом у Чешкој практично и нема - кроз њега се прелама суштинска битка која ће се на овим изборима водити. Она између снага десног (и у мањој мери левог) популизма, чија би опредељења, у случају да опет однесу превагу, земљу у наредном периоду могла додатно да удаље од - у бившим комунистичким земљама често исмеваних - европских, а заправо цивилизацијских вредности, и још више је приближе токсичном мрачњаштву поредака које су у својим државама успоставиле фигуре попут Орбана и Јарослава Качињског; и, на другој страни, традиционалних грађанских снага левог и десног центра, које су дуго водиле главну реч у посткомунистичкој Чешкој, али које су, као и другде на континенту, посебно у источној Европи, протеклих година поклекле пред ударом ретроградних политика и демагошких лидера.

У конкретном случају, то значи да би главну препреку за останак АНО и Бабиша на власти требало да представља постизборна сарадња две опозиционе коалиције: поменуте Пирати/СТАН, те СПОЛУ (Заједно), коју чине три странке позициониране мање или више десно од центра - Грађанска демократска партија (ОДС), демохришћани (КДУ-ЦСЛ) и ТОП 09. Кад се посланичка места које ће освојити Пирати/СТАН и СПОЛУ буду сабирала, у доњем дому 200-члановог парламента скупа би свакако требало да их имају више него АНО сама, али би само натполовични број мандата та два блока поједноставио ствари; ако дотле не добаце, као што је реално могуће да неће, пут до нове владе биће много компликованији.

Председник Земан по сваку цену жели да свог савезника сачува на премијерском месту

Земан ће у свакој варијанти мандат за формирање нове владе поверити АНО, не само што ће јој то право природно припадати будући да се очекује да освоји највише гласова, већ и зато што по сваку цену жели да свог савезника сачува на премијерском месту. Питање је, међутим, с ким би Бабиш могао да прави владу.

И Пирати/СТАН и СПОЛУ одбијају сваку могућност сарадње с премијеровом странком, као и с радикално десном партијом Слобода и директна демократија (СПД), којој се у свим проценама прогнозира сигурно четврто место. Досадашњи коалициони партнер АНО, некад значајна Социјалдемократска партија (ЧССД), овог пута би могла да остане испод цензуса (за појединачне странке он износи пет одсто, док се за коалиције увећава што их више партија чини); исто важи и за нереформисане комунисте (КСЧМ), који нису били део владе, али су је подржавали у парламенту. У случају да се овај сценарио обистини, АНО не би имао с ким да формира владу, осим евентуално са СПД, дакле с крајњом десницом. А Бабиш би то радије да избегне.

У његовом интересу је, произилази из овога, да нови сазив парламента буде што фрагментарнији, односно или да се у њему задрже странке на које се и досад ослањао, или да у њега евентуално уђу неке нове, спремне за сарадњу с АНО; истраживања јавног мнења, међутим, не сугеришу да би могло да се деси ово друго, што наговештава да ће Бабиш и његова странка имати сужен маневарски простор.

А то би онда значило и да се сам Бабиш ближи тренутку у коме му стари рачуни коначно почињу да стижу на наплату.

ВЛАДАН МАРЈАНОВИЋ

kliping centar Srbije
www.ninamedia.rs

Vreme: 05.10.2021 21:06
Medij: beogradski.rs
Link: https://beogradski.rs/gradonacelnik-beograda-i-predsednik-go-surcin-posetili-porodicu-savic-u-
Autori: Redakcija
Teme: Komesarijat za izbeglice Republike Srbije

Naslov: Gradonačelnik Beograda i predsednik GO Surčin posetili porodicu Savić u Petrovčiću - Beogradski Portal



Gradonačelnik Beograda Zoran Radojičić, predsednik Gradske opštine Surčin Stevan Šuša, zajedno sa svojim saradnicima, i član Veća Grada Beograda Miloš Dangubić, posetili su porodicu Savić, koja je ratne 1992. godine došla iz Kalesije u Petrovčić, gde i danas žive. Porodica Savić je uz pomoć konkursa Komesarijata za izbeglice i Gradske opštine Surčin dobila novu poljoprivrednu […]

Gradonačelnik Beograda i predsednik GO Surčin posetili porodicu Savić u Petrovčiću

WhatsApp

Gradonačelnik Beograda Zoran Radojičić, predsednik Gradske opštine Surčin Stevan Šuša, zajedno sa svojim saradnicima, i član Veća Grada Beograda Miloš Dangubić, posetili su porodicu Savić, koja je ratne 1992. godine došla iz Kalesije u Petrovčić, gde i danas žive.

Porodica Savić je uz pomoć konkursa Komesarijata za izbeglice i Gradske opštine Surčin dobila novu poljoprivrednu mašinu, rotacionu kosačicu.

Domaćin Radenko Savić naglasio je da mu pomoć mnogo znači, njemu i njegovoj porodici, a da je do sada kosio ručnom kosom, a ove godine to može raditi kosačicom koju je dobio od Komesarijata za izbeglice.

Gradonačelnik Zoran Radojičić ističe da mu je veliko zadovoljstvo što je imao priliku da poseti ovakvu jednu divnu porodicu.

-Ovo je početak jedne naše akcije gde želimo da što više razgovaramo direktno sa porodicama, pojedincima u različitim delovima Beograda o njihovim problemima i njihovom viđenju kako možemo da učinimo lepšim, boljim i funkcionalnijim deo grada gde oni žive, a oni uvek imaju ideje i kako Beograd može da se razvija - kazao je gradonačelnik Beograda.

Radojičić izražava zadovoljstvo što porodica Savić koja je došla devedesetih godina uspela da se snađe i da oformi ovakvo jedno divno domaćinstvo, napravi kuću i da kao porodica koja napreduje iz dana u dan zaslužuju respekt i pažnju.

Građani Petrovčića u razgovoru sa predsednikom opštine i gradonačelnikom pitali su kada će uspeti konačno da proradi ambulanta, koja zbog manjka lekara u pandemiji korona virusa nije u mogućnosti da prima pacijente.

Stevan Šuša se slaže da je razlog zašto ambulanta ne radi kovid pandemija, a ako ikako bude mogla da se obuzda korona, u narednih 10 ili 15 dana mogli bi da se vrate lekari ovde, ali to ipak zavisi od razvoja situacije.

Takođe, dogovoreno je da u glavnoj ulici u Petrovčiću bude asfaltirano kilometar trotoara.

Predsednik Gradske opštine Surčin Stevan Šuša kazao je da opština ima politiku da asfaltira glavne ulice gde najviše ljudi prolazi, a kad se završi sa asfaltom u glavnim ulicama, kreće se i sa sporednim ulicama.

Grad Beograd je putem konkursa Sekretarijata za privredu u toku 2021. godine poljoprivrednicima sa teritorije Gradske opštine Surčin dodelio 2800000 dinara za nabavku traktora i priključne mehanizacije, 1600000 dinara za plastenike u oblasti voćarstva i povrtarstva, blizu 940000 dinara za razvoj pčelarstva i 440000 dinara za razvoj stočarstva.

Vreme: 05.10.2021 21:06
Medij: beogradski.rs
Link: https://beogradski.rs/gradonacelnik-beograda-i-predsednik-go-surcin-posetili-porodicu-savic-u-
Autori: Redakcija
Teme: Komesarijat za izbeglice Republike Srbije

Naslov: Gradonačelnik Beograda i predsednik GO Surčin posetili porodicu Savić u Petrovčiću - Beogradski Portal

---

Beogradski Portal

Datum: 06.10.2021
Medij: Radio Novi Sad 1
Emisija: Novosti
Autori: Redakcija
Teme: Migranti/azilanti

	Početak	Trajanje
Emisija	06.10.2021 15:00:00	30:00
Prilog	06.10.2021 15:13:00	0:28

Naslov: Krijumčarenje migranata

Spiker:
Više srpskih državljana uhapšeno je u Mađarskoj zbog sumnje da su krijumčarili migrante.
Spikerka:
Kako javlja RTS, dvojica srpskih državljana uhapšena su kod mađarskog grada Vesprema, zbog sumnje da su prevozili 19 ilegalnih migranata, dok je u Morahalomu vozač sa srpskim pasošem zatečen sa devet stranaca bez dokumenata, a kod Pešte zaustavljen automobil srpskih oznaka sa osam osoba bez pasoša. Prilikom saslušanja migranti su se izjasnili da su iz Avganistana, Pakistana i Sirije.

Datum: 06.10.2021
Medij: RTS1
Emisija: Ovo je Srbija
Autori: Redakcija
Teme: Izbeglice iz EX Jugoslavije

	Početak	Trajanje
Emisija	06.10.2021 15:35:00	60:00
Prilog	06.10.2021 16:05:00	2:13

Naslov: Besplatna pravna pomoć

Spiker

Mnogobrojne probleme izbeglih, raseljenih i povratnika uspešno rešavaju pravnici iz Tima za pružanje besplatne pomoći. Saradnju u oblasti zaštite njihovih ljudskih i imovinskih prava Evropska unija i Vlada Srbije počele su još 2008. i do danas je rešeno skoro 3.000 predmeta. Od nedavno stručni timovi obilaze klijente u manjim gradovima i opštinama.

Reporter

Sedamdesetosmogodišnja Stana Vidanović izbegla je iz Pakraca, iz Hrvatske 1992. godine. Sada stanuje u Poljskoj Ržani kod Pirota a pravna pomoć je potrebna za pribavljanje neophodnih dokumenata.

Stana Vidanović, izbeglica iz Hrvatske

Srpkinja sam i u Srbiji primila državljanstvo. Imam samo ličnu kartu i to su mi sva dokumenta.

Reporter

Pravna pomoć potrebna je i povratnicima u Srbiju po Sporazumu o readmisiji. Većina su Romi, a advokati i gradska uprava pomažu im da ostvare svoja prava.

Radmila Nešić, koordinatorka za romska pitanja

Eto, imamo jednu situaciju gde je detetu greškom upisano prezime, rodilo se u Francuskoj, sada nikako majka ne može da dokaže da je to drugačije, da ostvari pravo na srpsko državljanstvo da bi naravno dete imalo i zdravstvenu zaštitu, sutradan u školu.

Reporter

Izbegli, raseljeni i povratnici do nedavno su po besplatnu pravnu pomoć morali da idu u Beograd, Niš ili Kraljevo.

Dragan Gavrilović, pravni savetnik

Sad se postavlja pitanje kako doći do korisnika koji su socijalno ugroženi, a koji ne mogu da dođu do jedne od naših kancelarija. To je i svrha današnje posete opštini Pirot. Mi smo u saradnji sa opštinskom upravom grada Pirota organizovali terensku posetu kako bi mogli da korisnicima projekta pružimo besplatnu pravnu pomoć.

Vladana Savić, pravna savetnica

Mislim da upravo ove kategorije korisnika nikako ne bi bile u mogućnosti da sami sebe zastupaju pred tim institucijama ili eventualno pribavljaju sva tražena dokumenta koja su im neophodna za ostvarivanje i zaštitu njihovih prava, koja im po zakonu pripadaju.

Reporter

Od početka pružanja besplatne pravne pomoći otvoreno je oko 7.700 predmeta od kojih je trećina već rešena.

Vreme: 06.10.2021 16:39
Medij: novosti.rs
Link: https://www.novosti.rs/srbija/vesti/1042567/briga-svilajnca-raseljene-kim-trideset-socijalno-ugrozenih-
Autori: @Novostionline
Teme: Komesarijat za izbeglice Republike Srbije

Naslov: BRIGA SVILAJNCA ZA RASELJENE SA KiM: Trideset socijalno ugroženih porodica dobilo ogrev



PRED početak grejne sezone Opština Svilajnac, u saradnji sa Komesarijatom za izbeglice i migracije Republike Srbije, podelila je ogrevno drvo materijalno najugroženijim porodicama raseljenim sa Kosova i Metohije, sa boravištem u toj opštini. Foto: Opština Svilajnac Komesarijat je finansirao kupovinu ogreva za trideset porodica lošeg materijalnog stanja, pa je svaka od njih, po rečima zamenice predsednika Opštine Svilajnac Dragane Radević, dobila drva u vrednosti od 20.000 dinara. Osim ogreva, lokalna samouprava je obezbedila i prevoz na kućne adrese korisnika koji nisu mogli sami to da obezbede, pa im je u pomoć priteklo Javno-komunalno preduzeće "Morava". ZAPRATITE NPORTAL NA FEJSBUKU BONUS VIDEO:Raščišćavanje stabala koja mogu da ugroze dalekovode Pratite nas i putem iOS i android aplikacije

Datum: 07.10.2021
Medij: Informer
Rubrika Vesti
Autori: Redakcija
Teme: Migranti/azilanti

Napomena:
Površina: 21

Naslov: 2

Strana: 10





kliping centar Srbije
www.ninamedia.rs

Datum: 07.10.2021
Medij: Objektiv
Rubrika Kriminal
Autori: Redakcija
Teme: Migranti/azilanti
Naslov: Srbi krijumčarili migrante

Napomena:
Površina: 49

Strana: 14



Srbi krijumčarili migrante

Državljani Srbije pohapšeni su u tri odvojene policijske akcije u Mađarskoj. Sve akcije su sprovedene zbog krijumčarenja migranata. Kod Vesprema je zaustavljen minibus sa 19 ilegalnih migranata iz Avganistana i Pakistana, a protiv vozača i suvozača, državljana Srbije, pokrenut je krivični postupak. U blizini granice između Srbije i Mađarske kontrolisana je „mazda" koju je vozio državljanin Srbije u kojoj je bilo devet Sirijaca, dok je na auto-putu M5 zaustavljeno vozilo sa osam Sirijaca. Za krivično delo trgovine ljudima u Mađarskoj je zaprećena kazna od jedne do pet godina zatvora.

kliping centar Srbije
www.ninamedia.rs

Datum: 07.10.2021
Medij: Dnevnik
Rubrika Sudska hronika
Autori: Redakcija
Teme: Migranti/azilanti; Komesarijat za izbeglice Republike Srbije

Napomena:
Površina: 73



Naslov: MIGRANTI IZ SOMBORA PREMEŠTENI U PRINCIPOVAC

Strana: 9



МИГРАНТИ ИЗ СОМБОРА ПРЕМЕШТЕНИ У ПРИНЦИПОВАЦ

У заједничкој акцији Града Сомбора, Комесаријата за избеглице и миграције, Жандармерије и сомборске полиције, у уторак је обављена дислокација 310 миграната с Блиског истока, који немају регулисан боравак у овом граду, а били су смештени у напуштеним објектима, затим код Прихватног центра, на периферији Сомбора, као и на још неколико локација, а покушавали су да се на разне начине домогну суседне Мађарске и Хрватске. Они су у пет аутобуса превезени у Прихватни центар за мигранте у Принциповцу код Шида.

kliping centar Srbije
www.ninamedia.rs

Datum: 07.10.2021
Medij: Srpski telegraf
Rubrika Hronika
Autori: Redakcija
Teme: Migranti/azilanti

Napomena:
Površina: 187

Naslov: Srbi šveroovali migrante na tri lokacije

Strana: 12



MAĐARSKA POLICIJA PRESEKLA JOŠ NEKOLIKO KANALA ZA KRIJUMČARENJE LJUDI U ORGANIZACIJI NAŠIH DRŽAVLJANA

Srbi švercovali migrante na tri lokacije

BUDIMPEŠTA - Tri grupe krujumčara ljudi iz Srbije uhapšene su u Mađarskoj. U prvom slučaju patrola mađarske policije kod Vesprema je zaustavila minibus s registarskim oznakama Bosne i Hercegovine i zatekla u vozilu 19 stranaca koji nisu mogli da dokažu legalan boravak u Mađarskoj. Migranti su naveli da su avganistanskog i pakistanskog porekla. Protiv dvojice srpskih državljana, vozača i suvozača minibusa, kapetanija Županije Vesprem pokrenula je krivični postupak zbog krijumčarenja ljudi.

U drugom slučaju, policajci su u Morahalomu, u blizini mađarsko-srpske granice, kontrolisali mazdu austrijskih registarskih oznaka koju je vozio 33-godišnji državljanin Srbije. U vozilu je bilo devet sirijskih državljana bez dokumenata za validan boravak u Mađarskoj.

U trećem slučaju, peštanski policajci su na auto-putu M5, u automobilu srpskih registarskih oznaka, pored vozača sa srpskim pasošem, zatekli još osam ilegalaca, koji su na saslušanju naveli da su Sirijci.

Protiv državljanina Srbije, pokrenut je krivični postupak. Za krivično delo trgovine ljudima u Mađarskoj je zaprećena kazna od jedne do pet godina zatvora, uz otežavajuće okolnosti od pet do 15 godina.



FOTO: TANJUG

kliping centar Srbije
www.ninamedia.rs

Datum: 07.10.2021
Medij: Večernje novosti
Rubrika Srbija
Autori: Z.R.
Teme: Komesarijat za izbeglice Republike Srbije

Napomena:
Površina: 27

Naslov: OGREV ZA RASELjENE SA KOSMETA

Strana: 18



СВИЛАЈНАЦ

ОГРЕВ ЗА РАСЕЉЕНЕ СА КОСМЕТА

ЛОКАЛНА самоуправа је, у сарадњи са Комесаријатом за избеглице и миграције, обезбедила је дрва за 30 социјално најугроженијих интерно расељених породица са КиМ, које имају боравиште на територији Свилајнца. Свако од поменутих домаћинстава је добило огрев у вредности од 20.000 динара, а КЈП "Морава" је свима који ову врсту помоћи нису могли сами да преузму организовао и превоз до адресе становања. З. Р.

kliping centar Srbije
www.ninamedia.rs

Vreme: 07.10.2021 13:51
Medij: rtv.rs
Link: http://www.rtv.rs/sr_lat/vojvodina/srem/nema-zarazenih-migranata-u-prihvatnom-centru-
Autori: Redakcija
Teme: Komesarijat za izbeglice Republike Srbije

Naslov: Nema zaraženih migranata u prihvatnom centru "Principovac"



Među migrantima u Prihvatnom centru "Principovac" nema zaraženih virusom COVID - 19, potvrdili su pripadnici Komesarijata za izbeglice. Sprovođenje epidemioloških mera odvija se neometano, stoga je i situacija...

ŠID - Među migrantima u Prihvatnom centru "Principovac" nema zaraženih virusom COVID - 19, potvrdili su pripadnici Komesarijata za izbeglice. Sprovođenje epidemioloških mera odvija se neometano, stoga je i situacija sa zaraženima na maksimalno zadovoljavajućem nivou. Prihvatni centar "Principovac" je trenutno dom za 317 migranata. Da bi uslovi za neometan i zdrav život uopšte bili mogući, potreban je imati sistem koji podrazumeva visok nivo organizovanosti, kaže Đorđije Radović iz Komeserarijata za izbeglice i šef smene Prihvatnog centra "Principovac". Pre tri dana u Prihvatni centar "Principovac" prispelo je približno 300 migranata. U prethodnom periodu centar je bio ispražnjen zbog adaptacije. Novopridošli migranti iz Sirije adekvatno su prihvaćeni u skladu sa svim epidemiološkim merama, rekao je Kari Abdulgari, migrant iz Maroka koji tu boravi već duže vreme. Redovna lekarska usluga, higijena, disciplina, ali i međusobna dobra saradnja, neki su od nužnih preduslova za sprečavanje širenja Korana virusa. Smeštajni kapaciteti u Prihvatnom centru "Principovac" ograničeni su na 500 mesta, što znači da u smeštaju ima mesta za prihvatanje nešto manje od 200 migranata. S obzirom da se bliži zima, očekuje se da smeštaj u kampu potraže i oni koji do sada to nisu učinili, samim tim bi oni koji su do sada bili van sistemske legitimacije, bili uvedeni u istu.

Datum: 07.10.2021
Medij: N1
Emisija: Dan uživo/N1
Autori: Redakcija
Teme: Migracije; Migranti/azilanti

	Početak	Trajanje
Emisija	07.10.2021 16:00:00	180:00
Prilog	07.10.2021 17:09:00	1:03

Naslov: Nasilje nad migrantima

998

Spiker

U sinoćnoj emisiji Potraga na RTL-u u Hrvatskoj objavljeni su uznemirujući kadrovi na kojima maskirane osobe sa takozvanim fantomkama udaraju migrante i nasilno ih usmeravaju preko rukavca reke Korane sa teritorije Hrvatske na teritoriju Bosne i Hercegovine. Na snimku se može čuti i kako jedan od maskiranih muškaraca posle udarca palicom viče za migrantom Go to Bosnia. Ovo je snimljeno u junu za vreme osmomesečnog novinarskog istraživanja u kojem je ekipa RTL-a učestvovala sa kolegama i istraživačke novinarske mreže Light house reports. Nasilna deportacija, takozvani Push back-ovi proterivanja sa hrvatskog tla uz primenu sile, pri kojima policija oduzima mobilne telefone, lične stvari i dokumenta redom su svedočanstva izbeglica o kojima su do sada izveštavali mediji, ali i gotovo sve domaće i međunarodne nevladine organizacije. Osobe na objavljenom videu nemaju nikakvih oznaka, ali je reč o opremu kakvu koristi hrvatska interventna policija, navode istraživački novinari.

Vreme: 07.10.2021 17:15
Medij: Fonet
Link: http://www.fonet.rs
Autori: Redakcija
Teme: Vladimir Cucić

Naslov: KOVAČEVIĆU NANSENOVA NAGRADA

KOVAČEVIĆU NANSENOVA NAGRADA

Mesto:BEOGRAD

Datum:07.10.2021

Izvor:FoNet

Pravniku za ljudska prava Nikoli Kovačeviću danas je na svečanosti u ambasadi Norveške u Beogradu uručena Nansenova nagrada UNHCR za pomoć izbeglicama, saopšteno je iz te organizacije.

U pitanju je nagrada koja se dodeljuje od 1954. godine pojedincima, grupama i organizacijama koje prevazilaze svoje dužnosti u oblasti zaštite izbeglica, raseljenih lica i lica bez državljanstva.

Kovačević je prva osoba iz Srbije i sa Zapadnog Balkana koja je dobila to priznanje.

Ceremoniji dodele nagrade prisustvovali su predsednica Vlade Srbije Ana Brnabić, šefica Predstavništva UNHCR u Srbiji Frančeska Boneli, ambasador Norveške u Srbiji Jern Eugen Jelstad, ambasador Švajcarske Urs Šmid, komesar za izbeglice i migracije Vladimir Cucić, kao i brojne druge zvanice. (kraj) vbr/kt

Vreme: 07.10.2021 17:24
Medij: rs.n1info.com
Link: https://rs.n1info.com/svet/unhcr-trazi-od-eu-da-primi-42-500-avganistanskih-izbeglica/
Autori: Redakcija
Teme: Međunarodna organizacija za migracije (IOM)

Naslov: UNHCR traži od EU da primi 42.500 avganistanskih izbeglica



Visoki komesarijat UN za izbeglice (UNHCR) želi da zemlje Evropske unije prime 42.500 avganistanskih izbeglica u narednih pet godina.

Visoki komesarijat UN za izbeglice (UNHCR) želi da zemlje Evropske unije prime 42.500 avganistanskih izbeglica u narednih pet godina, izjavila je u Briselu komesarka EU Ilva Johanson i dodala da je to "dostižnan" cilj. Ona je to rekla na forumu o zaštiti afganistanskih državljana u opasnosti, koji je okupio većinu država članica EU, UNHCR-a i Međunarodne organizacije za migracije (IOM). Visoki komesar UN za izbeglice Filipo Grandi procenio je da će u narednih pet godina oko 85.000 Avganistanaca morati da se preseli iz susednih zemalja Avganistana, gde su izbeglice, u druge zemlje, rekla je Ilva Johanson. Prema njenim rečima, Grandi je predložio da EU primi polovinu tih izbeglica, njih 42.500. "Mislim da je to ostvarivo", rekla je ona i dodala da "neke zemlje EU sada ne mogu da donesu odluku o prijemu izbeglica jer su u procesu formiranja vlade", što je slučaj u Nemačkoj.

Vreme: 07.10.2021 19:54
Medij: srbijadanas.com
Link: https://www.srbijadanas.com/vesti/svet/moramo-da-iselimo-85000-ljudi-iz-avganistana-ujedinjene-
Autori: Redakcija
Teme: Međunarodna organizacija za migracije (IOM)

Naslov: "MORAMO DA ISELIMO 85.000 LJUDI IZ AVGANISTANA" Ujedinjene nacije poslale zahtev EU - evo koliko migranata će morati da prihvate



Visoki komesarijat UN za izbeglice (UNHCR) želi da zemlje Evropske unije prime 42.500 avganistanskih izbeglica u narednih pet godina, izjavila je danas u Briselu komesarka EU Ilva Johanson i dodala da je to "dostižnan" cilj.

Ona je to rekla na forumu o zaštiti afganistanskih državljana u opasnosti, koji je okupio većinu država članica Unije, UNHCR-a i Međunarodne organizacije za migracije (IOM). Visoki komesar UN za izbeglice Filipo Grandi procenio je da će u narednih pet godina oko 85.000 Avganistanaca morati da se preseli iz susednih zemalja Avganistana, gde su izbeglice, u druge zemlje, rekla je Ilva Johanson. Prema njenim rečima, Grandi je predložio da EU primi polovinu tih izbeglica, njih 42.500.

Datum: 07.10.2021
Medij: Euronews
Emisija: Veče/Euronews
Autori: Redakcija
Teme: Migranti/azilanti

	Početak	Trajanje
Emisija	07.10.2021 20:00:00	60:00
Prilog	07.10.2021 19:45:00	3:03

Naslov: Kroz teritoriju Kosova svakodnevno prođe desetine migranata iz Azijskih i Afričkih zemalja

Kroz teritoriju Kosova svakodnevno prođe desetine migranata iz Azijskih i Afričkih zemalja, neki se zadržavaju u azilima neki idu iz pravca Grčke, Albanije i Severne Makedonije tajnim putevima prema Srbiji, drugi obrnuto.

Datum: 08.10.2021
Medij: Dnevnik
Rubrika Svet
Autori: Redakcija
Teme: Migranti/azilanti

Napomena:
Površina: 298

Naslov: Hrvatska policija tuče azilante, oni vrište

Strana: 6

ШОКАНТНИ СНИМЦИ НАСИЉА НА ГРАНИЦАМА ЕВРОПСКЕ УНИЈЕ

Хрватска полиција туче азиланте, они врište

ЗАГРЕБ: Комесарка Европске комисије за унутрашње послове Илва Јохансон изјавила је јуче да је изузетно забринута због извештаја о насиљу над мигрантима на спољним границама Европске уније.

"Неки од тих извештаја су шокантни. Наравно да се мора спровести темељна истрага о томе", изјавила је Јохансонова, пренела је Хина. Она је додала да "има уверљивих доказа о злоупотреби европских средстава", које ЕУ даје чланицама за управљање спољним границама, Хрватској и Грчкој.

Директор холандске непрофитне организације „Лајтхаус рипортс" која је објавила шокантне снимке насиља над мигрантима на граници између Босне и Херцеговине и Хрватске, Клас ван Дајкен, изјавио је да су владе европских земаља, не само Хрватске, до сада имале могућност да поричу овакву врсту насилних поступака јер није било службених доказа.



Рутинско пендречење азиланата у Хрватској

„Наша идеја је била да прикупимо видео доказе, или барем да покушамо, и на крају смо успели", рекао је Ван Дајкен. Он је за загребачку ТВ Н1 казао да у први мах нису могли да лоцирају особе које с фантомкама туку тражиоце азила враћајући их према БиХ, али су могли да чују вриштање.

"Видите људе који долазе из шуме, скачу у реку или су присиљени да скоче, с ранама, са црвеним лицима. То је ужасно, јер ти људи нису наоружани. А онда смо видели и хрватске полицајце", испричао је Ван Дајкен. Полицајци при томе лежерно машу пендрецима и туку људе као да је то свакодневни посао, што је веома узнемирујуће.

"Упоредили смо фотографију службеног лица у јакни хрватске интервентне полиције и фотографију са јакнама на видеу и подурара се 100 одсто. Како бисмо били сто посто сигурни да се ради о јакнама интервентне полиције, видео материјал смо такође показали разним изворима хрватске полиције. И сви су потврдили да је то јакна која припада интервентној полицији, а исто је и са пендреком којим туку људе. Ова врста пендрека издаје се само интервентној полицији у Хрватској", казао је Ван Дајкен.

С новим доказима очекује се да Хрватска, али и Европска унија, истраже ове случајеве и казне оне који то чине, како се овакве ствари не би догађале на спољним границама Европе, рекао је Ван Дајкен. ■

Грчка негира да потискује мигранте

Грчка је јуче одбацила медијске наводе да потискује мигранте са својих граница и саопштила да се бори против илегалне миграције у оквиру међународног права. Европска комисија затражила је истрагу о потискивању миграната пошто су немачки медији Шпигел и АРД објавили да, како тврде, грчки и хрватски званичници спроводе такве операције. „Грчке границе су границе Европске уније и ми поступамо у оквиру међународног и европског права како бисмо их заштитили", рекао је грчки министар за миграције Нотис Митарахи у саопштењу. „Не извињавамо се за наше континуиране напоре на разбијању ових акција кријумчарења људи и заштите граница Европе", закључио је Митарахи, пренео је Ројтерс.

kliping centar Srbije
www.ninamedia.rs

Datum: 08.10.2021
Medij: Večernje novosti
Rubrika Regioni
Autori: J.J.B.
Teme: Izbeglice iz EX Jugoslavije
Naslov: UREĐUJU NASELjE ZA IZBEGLICE

Napomena:
Površina: 30

Strana: 20



ВРШАЦ



УРЕЂУЈУ НАСЕЉЕ ЗА ИЗБЕГЛИЦЕ

У ДЕЛУ Ужичке улице у Вршцу, у којој се налазе наменски зидане зграде за избегла и расељена лица, почела је изградња атмосферске канализације, што је предуслов за потоњу изградњу саобраћајница и партерно уређење површина око стамбених јединица. Ј. Ј. Б.

kliping centar Srbije
www.ninamedia.rs

Datum: 08.10.2021
Medij: Alo
Rubrika Balkan
Autori: Redakcija
Teme: Migranti/azilanti

Napomena:
Površina: 1041

Naslov: KAKO BIJU HRVATSKI PLAVCI

Strana: 8,9



»» NELJUDSKI ZVANIČNO U EU FINI, A NEZVANIČNO NAREĐENJE JE DA SE UZ



KAKO HRVATSKI

Nakon što su objavljeni snimci na kojima maskirani muškarci mlate migrante pendrecima, a sve ukazuje da su oni pripadnici organa unutrašnjih poslova Hrvatske, oglasila se i policija

Radna grupa za proveru

Zoran Ničeno, načelnik uprave za granicu, potvrdio je da je Uprava policije oformila radnu grupu, koja će otići na teren nakon objave snimaka na kojima maskirane osobe udaraju migrante i iz Hrvatske ih teraju u BiH. On je rekao je da udarci ili premlaćivanje nisu deo uobičajenog postupka, niti postoji ikakva naredba da se migranti proteruju i tuku.



PRIPREMILA: EKIPA ALO!

U emisiji „Potraga“ hrvatskog RTL objavljeni su uznemirujući kadrovi na kojima muškarci sa fantomkama na glavi pendrecima tuku migrante, koji jauču od bola, i nasilno ih usmeravaju preko rukavca reke Korane iz Hrvatske na teritoriju BiH.

Na snimku se može čuti i kako jedan od maskiranih muškaraca, nakon udarca migranta palicom, više za njim: „Go to Bosnia“. Snimci i priča o nasilju nad migrantima u sredu emitovani su u više zemalja, a objavljena su svedočanstva izbeglica, medicinskog osoblja, istraživača, analitičara. Nasilne deportacije, tzv. pušbekovi, proterivanja s hrvatskog tla uz primenu sile, pri kojima policija oduzima mobilne telefone, lične stvari i dokumenta, redom su svedočanstva izbeglica o kojima su dosad izveštavali brojni domaći i strani mediji, ali i domaće i međunarodne nevladine organizacije.



Istraživački novinari Klas van Dijken i Lamija Šabić kamerom su zabeležili nasilje kod mesta Šturlić na bosanskohercegovačkoj strani.

- Oko 20 metara od nas, kroz grmlje smo ugledali četiri osobe s maskama kako udarajući teraju ljude u reku dubine do grudi - ispričao je Van Dijken, i dodao da su pregledajući snimke utvrdili da muškarci nose specifične jakne, nalik na podjakne hrvatske interventne policije. Osim poređenja jakni, analitičari istraživačke mreže utvrdili su, a izvori potvrdili, i da je proizvođač pištolja - koji jedna od maskiranih osoba ima za pojasom - hrvatska firma „HS produkt“ koja snabdeva policijske snage, a uz futrolu za lisice vidljiva je i specifična palica, tzv. tonfa, koja se zadužuje jedino u Interventnoj policiji u Hrvatskoj. Objavljen je i snimak dronom na kojem se vide osobe dovedene kombijem do granice i poslate u BiH.

Ovaj snimak načinjen je u junu tokom osmomesečnog novinarskog istraživanja, u kojem je ekipa RTL zajedno s kolegama iz istraživačke novinarske mreže Lighthouse Reports iz Holandije, švajcarskog SRF Rundschaua, nemačkog ARD Studia Beč, ARD Monitora, francuskog Liberationa, nizozemskog Pointera, Novosti i Der Spiegela.

U prilog tome da se radi o pripadnicima policije govori i nekoliko izvora sa kojima je tokom svog istraživanja kontaktirala novinarska mreža.

- Neki od nas već godinama

Datum: 08.10.2021
Medij: Alo
Rubrika Balkan
Autori: Redakcija
Teme: Migranti/azilanti
Naslov: KAKO BIJU HRVATSKI PLAVCI

Napomena:
Površina: 1041

Strana: 8,9



UPOTREBU SILE IZBEGLICE VRATE S GRANICE

BIJU PLAVCI





Ima i onih građana koji se ne slažu sa pendrek politikom

prate Instagram i Fejsbuk profile policajaca koji su javni, stoga smo mogli biti sigurni da rade u policiji. Pisali smo svima koje smo mogli jasno da identifikujemo kroz javno dostupne izvore. Poslali smo im poruku. Tako je moj tim ovde u Švajcarskoj uspeo da razgovara s ljudima koji još rade u hrvatskoj policiji ili su je nedavno napustili - ispričala je Nikol Fogel iz SRF Rundshau.

Jedan od izvora u hrvatskoj policiji o poslu na granici je napisao: „Nema naredbe u smislu da ju je MUP službeno objavio. Međutim, interno postoji naredba da migranti, koji se zateknu na području Hrvatske, moraju biti vraćeni preko ‚zelene granice'. Stoga policajci nisu ništa krivi. Tako im je naređeno. Obaveza im je da izvršavaju naredbe. Rade sve što policija radi u takvim slučajevima i po naredbi svojih nadređenih. Sve dolazi iz MUP-a. A možeš videti i sama prema brojnim greškama koje se ne procesuiraju, čini se kako se radi o zataškavanju", napisao je anonimni izvor iz MUP-a, a preneo RTL.

Niz informacija upućuje na zaključak da se slična praksa, kao ova u Hrvatskoj, sprovodi i na ostalim evropskim granicama NAVODI RTL

O svemu su se na društvenim mrežama oglasili i brojni građani. Manji deo komentara osuđuje mlaćenje migranata, dok većina to na ovaj ili onaj način odobrava ili čak slavi, objavio je portal index.hr. „Bravo, policijo!" napisali su na Fejsbuku neki građani Hrvatske, s tim da ima i onih koji smatraju da na snimku nisu policajci i da je sve nameštено, ali s mlaćenjem migranata i ilegalnim vraćanjem u BiH niko od njih nema problema. I to su te ljudske vrednosti kojima Evropa licemerno maše...

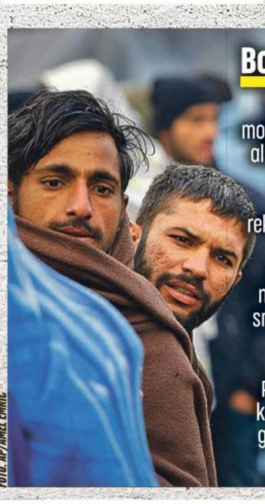

FOTO: AP / AMEL EMRIĆ

Božinović: Zašto bi to bila moja odgovornost?

Davor Božinović, ministar unutrašnjih poslova Hrvatske, izjavio je da ne može konkretno da komentariše najnovije snimke koji su procurili u javnost, ali je na pitanje da li je i on odgovoran ako se pokaže da su poslednji snimci o postupanju prema migrantima autentični, odgovorio protivpitanjem: „Zašto bi to bila moja lična odgovornost". Božinović je za hrvatsku N1 TV rekao da je direktor policije formirao stručni tim, koji je danas već na terenu sa zadatkom da utvrdi činjenično stanje, odnosno, kako je rekao, da se utvrdi ko je u tome učestvovao. Ovo nije prvi put da se pojavljuju snimci o neprimerenom postupanju hrvatske policije prema migrantima. Božinović smatra da Evropa mora da nađe održivo rešenje, a da je policija tu da brani granicu od ilegalnih ulazaka. On je rekao da se očekuju novi migrantski talasi i da bi, kako navodi, Evropa morala da iznađe rešenje pre toga. Podsetio je da je Hrvatska jedna od najuspešnijih zemalja u hvatanju onih koji krijumčare migrante, kao i to da je zadatak policije da štiti hrvatsku granicu. Međutim, Božinović je istakao da je apsolutno nemoguće da bi neko u policiji naredio ili podržavao bilo kakvo udaranje.

Datum: 08.10.2021
Medij: Pečat
Rubrika Srbija
Autori: Slobodan Ikonić
Teme: Migranti/azilanti
Naslov: PRETNjA REŠETOM

Napomena:
Površina: 1851

Strana: 8,9,10





ВИЗЕ И ШЕНГЕН ЗОНА

ПРЕТЊА РЕШЕТОМ

Да Шенген зона и слободни визни режим нису нешто зацементирано и заувек дато, најбоље је потврдила пандемија вируса корона, а ехо тих несугласица чланица ЕУ прати и претњу увођења виза Србији и другим земљама Балкана

Пише **СЛОБОДАН ИКОНИЋ**

Не кажу узалуд да једно зло никад не иде само. Таман смо се навикли на забране и отежано кретање због ковида 19, зелене и црвене зоне, најаве ковид пасоша итд., кад из Европе дође абер да је у Бриселу покренута расправа о суспензији већ постојећег слободног визног режима. И то баш у тренутку када Европска унија више не може да гарантује сигурно чланство за шест балканских држава, којима је својевремено то обећано.

Многима су одмах пред очи искрсле слике редова испред амбасада западних земаља, стрепње хоће ли после пробдевене ноћи добити визу и отићи у бели свет. Ове суморне слике нису биле само призор тескобе и понижења, већ у великој мери индикатор да многи одлазе да се више никада не врате.

Било је то тако све до децембра 2009. године када су визе за боравак до 90 дана у земљама ЕУ укинуте за грађане Србије, Црне Горе и Северне Македоније. Редови и ружна слика наше сиротиње и „бежаније" су нестали, али је у споразуму остало упозорење да постоји начин да се суспендује такозвани бели визни шенгенски режим и то уколико се у неком краћем року увећа број неоснованих боравака и захтева за азилом за више од 50 одсто.

ФАНТОМСКА ОПАСНОСТ

Та „претња" се управо сада појављује а обзнанио ју је портал „ЕУ обзервер", наводећи да је до расправе дошло услед незаконитог боравка и неоснованих захтева за азил грађана Западног Балкана, као и Молдавије, Грузије и Украјине. Једноставније речено, због оних

kliping centar Srbije
www.ninamedia.rs

Datum: 08.10.2021
Medij: Pečat
Rubrika Srbija
Autori: Slobodan Ikonić
Teme: Migranti/azilanti
Naslov: PRETNjA REŠETOM

Napomena:
Površina: 1851

Strana: 8,9,10



који купују карту у једном смеру, а који се задржавају на територији држава више од дозвољена три месеца.

Према интерном документу ЕУ, у који је овај портал имао увид, Србија и Албанија су сврстане међу 10 најпроблематичнијих земаља када је у питању поштовање слободног визног режима због чега Немачка сматра да би Европска комисија требало да подсети да је покретање механизма за суспензију слободног визног режима реална опција.

„У случају малог или никаквог напретка трећих земаља, Европска комисија би требало, према нашем мишљењу, да нагласи да је покретање Механизма за суспензију виза реална опција", наводно је навела немачка делегација у документу.

Према званичним подацима Немачке о кршењу закона о странцима 2020. године, Албанија је на другом месту, Украјина на петом, Србија на седмом, Молдавија на деветом и Грузија на 10. месту. Гунђања и незадовољства осим у Немачкој јављају се и у Француској и Италији.

На првом Шенген форуму прошле године председница Европске комисије Урсула фон дер Лајен је рекла да су први месеци пандемије вируса корона показали шта се дешава када Шенеген престане да функционише, да Европа стаје, а то је, према њеним речима, нешто што се не сме дозволити. Посебно је истакла да су последње године оптеретиле Шенген и подсетила да су за девет година закључно са 2014. унутрашње граничне контроле биле поново уведене 35 пута а за мање од пет година, од 2015, чак 205 пута.

Мигранти јесу притисли западне земље, што је вероватно један од најважнијих разлога рестриктивних мера, али су уз њих и те како економски и политички разлози. Сви се добро сећају, нарочито Немачке, из времена када се галопирајуће развијала, градећи своје ауто-путеве и привредна постројења, да су им, у недостатку радне снаге, радници из ондашње Југославије били добродошли, нудећи им одмах стални боравак а многима и држављанство.

Данас, када те потребе нису толико изражене а на тржишту постоји енормна понуда јефтине радне снаге, пре свега из мигрантског корпуса који већ неколико година запљускује Европу, пада у воду сва слаткоречивост о демократији, хуманости и људској солидарности а на сцену ступа пуки интерес. Да не кажемо меркантилна и веберовска протестантска етика.

Прво је, марта прошле године, ЕУ увела привремену забрану уласка у Шенген зону свима који немају разлог за путовање у Шенген подручје, када је Фон дер Лајенова изјавила да је ова мера предложена у циљу обуздавања вируса корона. Привремена забрана би требало да траје 30 дана, али би могла бити и продужена по потреби. Та потреба се претворила у повишену тензију између надлежности ЕУ с једне стране и земаља чланица с друге стране

Уосталом, расподела вакцина у ЕУ и из Уније је то недвосмислено показала, јер су се европске земље „тукле" између себе која ће приграбити више вакцина, не марећи за земље ван ЕУ, иако су им до тада уста била пуна солидарности. Управо је пандемија вируса корона транспарентно оголила ово лицемерје, показујући да ни међу земљама ЕУ нема љубави и солидарности коју толико, као пример, намећу другима.

Шенгенска зона слободног кретања, која, осим 22 земље чланице ЕУ, укључује Норвешку, Исланд, Швајцарску и Лихтенштајн, готово је проглашена мртвом када је, због пандемије вируса корона, већина ових држава поново увела контроле на границама.

Прво је, марта прошле године, ЕУ увела привремену забрану уласка у Шенген зону свима који немају разлог за путовање у Шенген подручје, када је Фон дер Лајенова изјавила да је ова мера предложена у циљу обуздавања вируса корона. Привремена забрана би требало да траје 30 дана, али би могла бити и продужена по потреби. Та потреба се претворила у повишену тензију између надлежности ЕУ с једне стране и земаља чланица с друге стране.

Ни до данас се чланице ЕУ нису усагласиле око јединственог приступа о кретању услед повећања или смањења опасности од вируса корона, већ свака појединачно о томе одлучује, не само у односу према земљама изван ЕУ већ и у оквиру самих ЕУ земаља. О могућем ковид пасошу се месецима говори, али и о њему свака земља има свој, различити став.

ЗА САДА СВЕ ПО СТАРОМ

И најновију вест „ЕУ обзервера" о могућем враћању виза Србији упућени третирају више као упозорење, да би портпарол Европске комисије Адалберт Јанц за београдске „Новости" потврдио да Европска комисија не намерава да предложи евентуално поновно увођење виза за грађа- »

kliping centar Srbije
www.ninamedia.rs

Datum: 08.10.2021
Medij: Pečat
Rubrika Srbija
Autori: Slobodan Ikonić
Teme: Migranti/azilanti

Napomena:
Površina: 1851

Naslov: PRETNjA REŠETOM

Strana: 8,9,10



не Србије и да је став ЕК врло јасно изражен у извештају који је објављен почетком августа, у коме се, наглашава Јанц, закључује „да све заинтересоване земље настављају да испуњавају услове за либерализацију визног режима и напредују у испуњавању прошлогодишњих препорука".

Коначну реч, ипак, дају земље чланице, а неке од њих имају тврђе ставове, па с времена на време дају примедбе које су, у овом стадијуму, по речима портпарола Јанца, ипак далеко од евентуалне реализације. Отуда и поменута спекулација да би поново могли да нам наметну визе због незаконитих пребивалишта и неоснованих захтева за азил. Управо то сугерише наводни интерни документ ЕУ, у који је „ЕУ обзервер" имао увид, јер су, према његовој садржини, Србија и Албанија сврстане међу десет најпроблематичнијих земаља, због чега Немачка сматра да би ЕК требало да подсети да је покретање механизма за суспензију белог визног шенгенском режима реална опција.

Све то не значи да не би могао да буде уведен неки систем регистрације за улазак у ЕУ, уколико се тренд кршења правила путовања настави. Из године у годину провлаче се сличне најаве и предлажу неке повишене контроле.

Још 2017. је најављено да би грађани Србије од 2020. требало да имају одобрење за путовање у Шенгенски простор. Ради се о Европском систему за путне информације и одобрења (ЕТИАС), насталом као последица појачаног прилива путника који без виза улазе у ЕУ.

Циљ је, како је тада навео комесар за унутрашња питања ЕУ Димитрис Аврамопулос, да се у таквој ситуацији ојача европски систем управљања границама и миграцијама, што, како каже, доноси добробит и ЕУ и земљама са слободним визним режимом.

„ЕТИАС нису визе већ једноставан и јефтин безбедносни механизам који се примењује на све земље чији грађани путују без виза у Шенгенски простор, укључујући Канаду и САД. Грађани који већ уживају безвизни режим и даље ће путовати без виза уз добијање једноставног путног одобрења пред улазак у Шенгенски простор. У питању је мали процедурални корак који ће у највећем броју случајева олакшати путовање у ЕУ, појачати заједничку безбедност и избећи бирократију и задржавања приликом доласка", рекао је својевремено Аврамопулос за „Дојче веле".

Коначну реч, ипак, дају земље чланице, а неке од њих имају тврђе ставове, па с времена на време износе примедбе које су, у овом стадијуму, по речима портпаролке Јанц, ипак далеко од евентуалне реализације. Отуда и поменута спекулација да би поново могли да нам наметну визе због незаконитих пребивалишта и неоснованих захтева за азил



Путницима би на интернет-формулару навели име, адресу, датум рођења, податке о пасошу, контактима, где путују, као и могуће информације о болестима, да ли су боравили на ратом захваћеним подручјима, да ли су кривично гоњени, одбијени или депортовани раније из ЕУ. Све се то завршава електронски, као и плаћање таксе. Одговор би требало да стигне најкасније у року од 72 сата.

Европска комисија је годину дана раније (у новембру 2016), када је изашла с предлогом о ЕТИАС-у, издала и детаљан водич за путнике. Наводи се тако да би за попуњавање формулара на посебној вебстраници или апликацији било потребно десет минута. Сви неопходни подаци налазе се у пасошу или другом путном документу.

Плаћање таксе би се такође вршило електронским путем. Предлог Европске комисије је да такса буде пет евра по захтеву, а да једном добијено одобрење важи за неограничени број улазака у Шенгенски простор у року од пет година или до истека пасоша, да би Одбор за грађанске слободе Европског парламента (ЛИБЕ), као прва инстанца на путу одлучивања, такав предлог преиначио, повећавајући таксу на десет евра по захтеву и смањио период важења одобрења на три године, уз напомену да коначну реч имају земље чланице.

Таксу не би плаћали млађи од 18 година и старији од 60 година, као ни студенти, научници или чланови породица грађана ЕУ. У Европској комисији су појашњавали да би у случају недоступности интернета трећа лица могла да попуне формулар уместо путника и да би се посебно обратила пажња на доступност и начине е-плаћања у појединим земљама.

Чак се ишло и с претпоставком да би највећи број захтева – преко 95 одсто – био аутоматски одобрен и да би такво одобрење одмах, у року до 72 сата, стигло на интернет-адресу подносиоца захтева. У компликованијим или нејасним случајевима прелазило би се с аутоматске обраде на мануелну обраду захтева при чему се рок за одговор може продужити на две седмице. У случају негативног одговора, подносилац захтева би могао да се жали.

Наравно, ту је и опаска да се овакав систем не уводи нити се односи само на грађане Западног Балкана, већ да постоји 60 земаља које имају слободни визни режим из којих сваке године преко тридесет милиона грађана посети ЕУ и мере би утицале и на њих, а не само на путнике са Западног Балкана.

Вероватно би овај предлог био реализован да на сцену није ступила корона и ставила га „на лед", тако да су се земље ЕУ прво морале позабавити својом муком. А поменусмо како је то изгледало и на шта се дало.

Није без основа да би и питање Шенгена и слободног визног режима прошло слично. Да би се и ту похватали „за гуше" и остали без усаглашеног решења. Ако је то нама уопште за утеху.

kliping centar Srbije
www.ninamedia.rs

Datum: 08.10.2021
Medij: Danas
Rubrika Globus
Autori: Redakcija
Teme: Migranti/azilanti
Naslov: Ministar Božinović tvrdi da nije odgovoran

Napomena:
Površina: 428

Strana: 18



Višemesečno istraživanje o nasilnom postupanju prema migrantima na granici Hrvatske i BiH

Ministar Božinović tvrdi da nije odgovoran

ZAGREB // Zašto bi to bila moja lična odgovornost, zapitao se hrvatski ministar Davor Božinović, ukoliko se utvrdi da su snimci iz istraživanja više medija, koji su objavljeni u sredu uveče, o postupanjima hrvatske policije na granici sa BiH prema migrantima utvrde da su autentični. Dodao je da sve što se radi, radi u se u skladu sa hrvatskim i međunarodnim zakonima te da iza toga čvrsto stoji. „Zbog različitih vrsta prekoračenja ovlašćenja, Ministarstvo kazni i do 400 svojih pripadnika svake godine", kazao je ministar.

Premijer Andrej Plenković na jučerašnjoj sednici vlade govoreći o ovoj temi kazao je da je isto veče kada je objavljeno istraživanje pozvao ministra Božinovića i zatražio istragu navodeći da je zadatak Hrvatske da štiti granice i da ceni ulogu policija koja je štiti. Višemesečno istraživanje (ARD studija iz Beča, Lighthouse Reportsa, Spiegela, SRF Rundschaua, ARD magazina „Monitor", Libérationa, Novosti, RTL Hrvatska i Pointera) potkrepljeno je i snimcima 11 nasilnih akcija koje su rezultirale proterivanjem 148 ljudi, što je u direktnoj suprotnosti sa međunarodnim pravom i pravom EU.

Istraživanje upućuje da je hrvatska policija spovodila tajne operacije koje nose interni naziv „Koridor", uz upotrebu sile. Na snimcima se vide muškarci sa fantomkama na glavi kako teraju migrante, mahom kako se ukazuje iz Pakistana i Avganistana, iz Hrvatske preko rukavca reke Korane, udarajući ih palicama kakve imaju pripadnici interventne policije, a neki nose i podjakne nalik na deo uniforme te jedinice. Osima snimaka istraživanje nosi i svedočanstva migranata, medicinskog osoblja, istraživača, analitičara.

Istraživački novinari Klas van Dijken i Lamia Šabić kamerom su zabeležili nasilje nedaleko od mesta Šturlić na bosanskohercegovačkoj strani. „Oko 20 metara od nas, kroz grmlje smo ugledali četiri osobe sa maskama kako udaraju i teraju ljude u reku dubine do prsa. Silom u Koranu i nazad u Bosnu", ispričao je Van Dijken.

Kazao je da su pregledavajući snimke utvrdili da muškarci nose specifične jakne nalik na podjakne hrvatske interventne policije.Objavljen je i snimak dronom na kojem se vide osobe dovedene kombijem do granice i poslate u BiH. Šest hrvatskih službenika nakon uvida u snimljeni materijal potvrdili su da je reč o pripadnicima interventne policije.

Načelnik uprave za granicu Zoran Ničeno potvrdio je da je Uprava policije oformila radnu grupu koja će „otići na teren". Naveo je da udarci ili premlaćivanje nisu deo uobičajenog postupka niti postoji ikakva zapovest ili naredba da bi se migranti proterivali i tukli. Podsetio je da je Hrvatska jedna od najuspešnijih zemalja u hvatanju krijumčara migranata te da je zadatak policije da štiti hrvatsku granicu. Ipak, „apsolutno je nemoguće da bi neko u policiji naložio ili podržavao bilo kakvo udaranje". **I. Š. M.**



Nasilne akcije protiv migranata pod kodnim imenom „Koridor"

Foto: EPA / Antonio Bat

■ Oko 20 metara od nas, kroz grmlje smo ugledali četiri osobe sa maskama kako udaraju i teraju ljude u reku dubine do prsa. Silom u reku Koranu i nazad u Bosnu, kaže jedan od novinara istraživača

Za šest godina od EU 110 miliona evra

Od 2014. do 2020. EU je Hrvatskoj dala 110,69 miliona evra kao podršku za upravljanje granicom, podseća portal telegram.hr. Taj novac uglavnom je bio namenjen za nabavku opreme, razvoj velikih informatičkih sistema, specijalizovanu obuku graničara, nabavku opreme i imovine za graničnu kontrolu te poboljšanje nadzornih graničnih tačaka. Deo tog novca trebalo je da bude iskorišćen za obuku i podizanje svesti službenika granične policije.

kliping centar Srbije
www.ninamedia.rs

Datum: 08.10.2021
Medij: Blic
Rubrika Svet
Autori: Redakcija
Teme: Migranti/azilanti

Napomena:
Površina: 244

Naslov: BRUTALNO TUKU MIGRANTE I TERAJU IH IZ HRVATSKE

Strana: 7



NOVI SNIMAK SA GRANICE HRVATSKE I BIH UZNEMIRIO EVROPSKU JAVNOST

BRUTALNO TUKU MIGRANTE I TERAJU IH IZ HRVATSKE

Najnoviji snimak na kome osobe sa fantomkama i palicama u Hrvatskoj tuku migrante i govore im "go to Bosnia" ponovo je uznemirio hrvatsku, ali i evropsku javnost.



Foto: RTL printscreen

Evropska komisija naglasila je da je veoma zabrinuta zbog izveštaja o potiskivanju i nasilju nad migrantima na spoljnim granicama Evropske unije

U EMISIJI POTRAGA hrvatskog RTL-a objavljeni su uznemirujući snimci na kojima se može videti i čuti kako maskirane osobe u policijskim uniformama tuku migrante, koji ispuštaju bolne krike i nasilno ih usmeravaju preko rukavca reke Korane s teritorije Hrvatske na teritoriju Bosne i Hercegovine.

Isti snimak je objavila holandska istraživačka novinarska mreža "Lighthouse Reports" i neki od vodećih evropskih medija koji su takođe učestvovali u istraživanju.

Na snimku se može čuti i videti i čuti da jedan od maskiranih muškaraca tuče migranta i za njim viče: "Go to Bosnia". Reč je, inače, o snimku napravljenom u junu ove godine tokom osmomesečnog istraživanja u kojima je učestvovala i ekipa RTL-a sa kolegama iz Holandije, Švajcarske, Nemačke, Austrije, Francuske... Istraživački novinari Klas van Dijken i Lamia Šabić kamerom su zabeležili ovaj događaj nedaleko mesta Šturlić na bosansko-hercegovačkoj strani.



– Kad smo ušli na područje tzv. zelene granice, kod reke Korane, nedaleko od mesta Šturlić u BiH, morali smo da puzimo kroz žbunje i onda smo čuli automobil kako se vozi s druge strane, po makadamu, s hrvatske strane granice. Vozilo se zaustavilo, otvorili su kombi, pretpostavljam, jer nismo mogli da ga vidimo, ali smo mogli čuti udarce i krike ljudi, bilo je očigledno da je u toku premlaćivanje. Zatim, oko 20 metara od nas, kroz grmlje smo ugledali četiri osobe s maskama kako udarajući teraju ljude u reku dubine do grudi. Silom u Koranu i nazad u Bosnu – ispričao je van Dijken.

Ministar unutrašnjih poslova Davor Božinović rekao je juče novinarima da ne može konkretno da komentariše snimak, ali da je Direktor policije formirao tim koji je već na terenu sa zadatkom da utvrdi šta se tačno dogodilo i ko je u tome učestvovao. ■

kliping centar Srbije
www.ninamedia.rs

Datum: 08.10.2021
Medij: Pečat
Rubrika Srbija
Autori: Živadin Jovanović
Teme: Migranti/azilanti
Naslov: KOEGZISTENCIJA U RAZLIČITOSTI

Napomena:
Površina: 1661

Strana: 22,23,24





60 ГОДИНА ОД БЕОГРАДСКЕ КОНФЕРЕНЦИЈЕ НЕСВРСТАНИХ (II)

КОЕГЗИСТЕНЦИЈА У РАЗЛИЧИТОСТИ

ИЗЛАГАЊЕ НА ФОРУМУ „РАЗГОВОРИ О ПОКРЕТУ НЕСВРСТАВАЊА“



Пише **ЖИВАДИН ЈОВАНОВИЋ**

Београд ће 11. и 12. октобра 2021. бити место окупљања високих представника несврстаних земаља који ће обележити 60. годишњицу Првог самита Покрета несврставања, одржаног 1–6. септембра 1961. Тада је Покрет бројао 25, а данас има 120 чланица. Србија чува традицију плодне сарадње с несврстаним земљама, дубоко међусобно поштовање и поверење и настоји да обнови и ојача пријатељство у новим условима, без обзира на то што је данас у статусу посматрача. Београд ће ових дана поново бити место из којег ће кренути заједнички позив „савести човечанства“, онима који су најодговорнији за будућност човечанства, да се обезбеде мир, попуштање, дијалог и мирољубива коегзистенција. Ако је пре 60 година из Београда кренула порука да блоковска конфронтација није неизбежна, наредних дана може кренути позив – партнерство уместо неповерења

У условима снажних притисака блокова на несврстане земље да се определе за једну или другу идеологију и систем друштвено-економског уређења, Покрет несврставања определио се за принципе активне мирољубиве коегзистенције као суштине и основе његове стратегије. То је укључивало слободу избора пута развоја унутрашњег друштвено-економског система, уз поштовање специфичности сваке земље појединачно, односно да различитост идеологија и путева развоја не сме бити повод за мешање у унутрашње послове или нарушавање принципа суверене равноправности. Готови рецепти за политичке и економске системе нису прихватани ни с Истока, ни са Запада.

НЕОДРЖИВОСТ СИСТЕМА ИЗ ДАВОСА Није сувишно упитати се какво је стање данас с поштовањем специфичности и слободом избора путева унутрашњег развоја, немешањем у унутрашње послове под било којим изговором?

Ако смо се тих година, што се Југославије тиче од 1948. па надаље, борили за самосталност уређивање политичких и друштвених односа, упркос оптужбама за ревизионизам, шта се изменило у нашој свести ако после 5. октобра 2000. амбасадори тзв. Квинте (САД, Велика Британија, Немачка, Француска, Италија) позивају српске лидере и диктирају им ко може, а ко не може бити члан нове владе, и шта је за владу битно, а шта није?! Ако смо у годинама самоуправљања и несврставања имали Корчуланску школу, где нам је данас у „демократији“ нешто налик тој школи? Или, можда, сви треба да поверује-

Datum: 08.10.2021
Medij: Pečat
Rubrika Srbija
Autori: Živadin Jovanović
Teme: Migranti/azilanti
Naslov: KOEGZISTENCIJA U RAZLIČITOSTI

Napomena:
Površina: 1661

Strana: 22,23,24

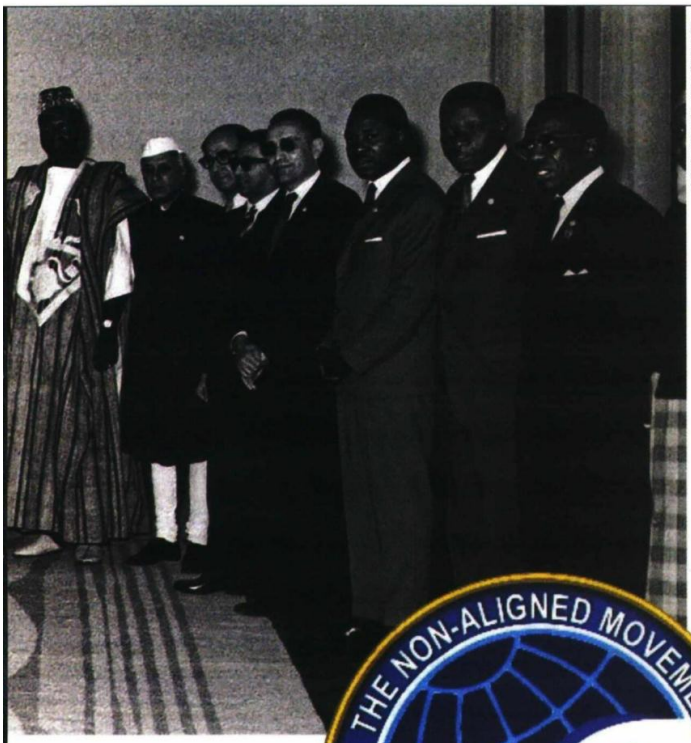

ФОТО: АРХИВ ЈУГОСЛАВИЈЕ

Прва конференција шефова држава или влада несврстаних земаља. Београд 1961. године

мо да је данашњи систем либералног, мултинационалног корпоративног капитализма – савршен, па је било какво размишљање о променама излишно!

Повремено срећем стране истраживаче, историчаре и аналитичаре који се интересују да ли у Београду постоји литература о несврставању и самоуправљању на неком од светских језика. Јасно је да се нико од њих не интересује о томе зато што се бави „ларпурлартизмом“, или што жели да копира, калеми, механички комбинује. Таква питања долазе од људи који су схватили да је садашњи ретроградни и дехуманизирајући либерално-капиталистички систем постао неодржив, а који не верују у делотворност козметичара из Давоса или из сличних светских салона. То су они који имају воље и храбрости да размишљају о новом, људски обликованом систему.

СУВЕРЕНИТЕТ И СУДБИНА ЈУГОСЛАВИЈЕ Дакле, Покрет несврстаних и конференција у Београду имали су за циљ да глобалну конфронтацију зауставе пре него што постане касно, посебно да спрече глобални нуклеарни сукоб, да се охрабре дијалог и коегзистенција у различитости. Да ли смо данас, 60 година после Прве конференције ПНЗ у Београду, ослобођени глобалне конфронтације, нових сврставања, трке у наоружању, милитаризације? Опасности су и данас наша стварност, а глобални економски, здравствени, безбедносни, еколошки, мигрантски и други трендови, осим мултиполаризације, нису охрабрујући.

Ипак, важније од свега је стање духа, свести и политичке воље. Предстојећи јубилеј ПНЗ и велико окупљање у Београду, верујемо, неће протећи у формату протоколарног дешавања већ као импулс да „највећи мировни покрет“ на глобалном нивоу подигне свест о нужности снажнијег ангажовања свих, а посебно најодговорнијих за мир, дијалог и коегзистенцију.

Један од основних циљева Покрета несврстаних земаља је поштовање суверенитета и територијалног интегритета сваке земље. Можемо ли пребројати колико је суверених држава разбијено у међувремену, колико је народа исцепкано, претворено у националне мањине, избеглице, мигранте?

СФР Југославија, оснивач УН, ОЕБС-а, ПНЗ, земља јединственог унутрашњег друштвено-економског система, самоуправљања и несврставања, разбијена је активним деловањем споља и посредством експонената изнутра. То није био спонтани, нити процес који можемо разумети само анализом понашања носилаца унутрашњих улога.

Шта се изменило у нашој свести ако после 5. октобра 2000. амбасадори тзв. Квинте (САД, Велика Британија, Немачка, Француска, Италија) позивају српске лидере и диктирају им ко може, а ко не може бити члан нове владе, и шта је за владу битно, а шта није?!

Након тога, креатори и егзекутори геополитике најмоћнијих сила Запада разбили су и СРЈ, заједницу Србије и Црне Горе. Сада им је и Србије превелика па, силом и махинацијама, настоје и њу да издробе. Крајње је време да се ствар врати на колосек Савета безбедности УН, где је отпочетка био, пре него што се развој отргне сваке контроле.

ЗИДОВИ И МИГРАЦИЈЕ Политика и циљеви Покрета несврстаних земаља актуелни су и потребни и данас. Методе Хладног рата, политика подели па владај, поделе и сврставања на демократске и аутократске земље, покушаји успостављања нових „завеса“ и „зидова“, грубо мешање у унутрашње послове, злослутни раст јаза између богатих и сиромашних земаља и људи – део су грубе стварности.

Трка у наоружању данас узима 1,5 трилиона америчких долара годишње. Како би изгледали Авганистан, Ирак, Сирија, Либија, Јемен, Сомалија и низ других расточених, разорених и унесрећених земаља да су трилиони долара, уместо у разарања, инвестирани у развој, да ли би било толиких таласа масовних избеглица и миграната какве данас имамо?!

Док ЕУ и даље не може да се договори око „квота“ за старе и за нове избеглице, изгледа да се некоме врти у глави да би Балкан, поред свих других проблема, требало претворити у сабиралиште или карантин за те унесрећене људе, жене и децу које је „коалиција вољних“ приморала на бекство? Јасно је да с њима долазе и многи који, осим оружјем, тешко рукују било којом другом справом. Ко и уме чега приморава земље Балкана да на своја слаба плећа примају терет катастрофалних грешака најбогатијих и најмоћнијих сила света? »

Datum: 08.10.2021
Medij: Pečat
Rubrika Srbija
Autori: Živadin Jovanović
Teme: Migranti/azilanti
Naslov: KOEGZISTENCIJA U RAZLIČITOSTI

Napomena:
Površina: 1661

Strana: 22,23,24



ПОЧЕТАК СТВАРАЊА МУЛТИПОЛАРНОГ СВЕТА

Конституисање покрета 1961. године може се посматрати и као почетак стварања мултиполарног света. Поред два војнополитичка савеза и две супротстављене идеологије, створена је нова снага која је против подела и конфронтација и која снажно подржава принципе поштовања суверенитета и територијалног интегритета, суверене равноправности, немешања у унутрашње послове, обострано корисне сарадње, неприпадања блоковима, неприхватања страних војних база. Данас је процес мултиполаризације глобалних односа у фази без повратка на биполарни или униполарни поредак. Несврстане земље имају огроман интерес да тај процес подрже јер он отвара широке авеније за демократизацију глобалних односа, мир и стабилност, а тиме и за привредни и друштвени напредак



PRINT SCREEN @NESVRSTANI60

Данас је процес мултиполаризације глобалних односа у фази без повратка на биполарни или униполарни поредак. Несврстане земље имају огроман интерес да тај процес подрже јер он отвара широке авеније за демократизацију глобалних односа, мир и стабилност, а тиме и за привредни и друштвени напредак свих, а посебно недовољно развијених земаља

свих, а посебно недовољно развијених земаља.

Београд је место рођења Покрета несврстаних. Обележавање јубилеја 60 година постојања и деловања ПНЗ је прилика да се покрету удахну свежина и нова енергија, а за Београд да потврди своју историјску улогу места одакле крећу идеје мира, дијалога и напретка. Иако је Србија данас посматрач у Покрету, она баштини његове највредније тековине. Зато је ПНЗ за Србију и данас важан партнер у економској, политичкој, научно-техничкој и другим видовима сарадње. За Србију је посебно значајно то што већина од 120 чланица покрета подржава њен суверенитет и територијални интегритет, а Резолуцију СБ УН 1244 третира као незаменљиву основу за мирно, уравнотежено и одрживо решење питања Покрајине Косово и Метохија. П

Крај

kliping centar Srbije
www.ninamedia.rs

Vreme: 07.10.2021 21:24
Medij: happytv.rs
Link: https://happytv.rs/vesti/svet/317978/ujedinjene-nacije-poslale-zahtev-eu-u-narednih-pet-godina-oko-
Autori: Redakcija
Teme: Međunarodna organizacija za migracije (IOM)

Naslov: Ujedinjene nacije poslale zahtev EU: U narednih pet godina oko 85.000 Avganistanaca morati da se preseli!



10 10 10 10 8 8 7 8 7 Visoki komesar UN za izbeglice Filipo Grandi procenio je da će u narednih pet godina oko 85.000 Avganistanaca morati da se preseli. Visoki komesarijat UN za izbeglice (UNHCR) želi da zemlje Evropske unije prime 42.500 avganistanskih izbeglica u narednih pet godina, izjavila je danas u Briselu komesarka EU Ilva Johanson i dodala da je to "dostižan" cilj. PROČITAJTE JOŠ:"MIGRANTI SU SOCIJALNA BOMBA KOJA JE TEMPIRANA DA EKSPLODIRA JEDNOM"! Emisija "Aktuelnosti" TV HAPPY Ona je to rekla na forumu o zaštiti afganistanskih državljana u opasnosti, koji je okupio većinu država članica Unije, UNHCR-a i Međunarodne organizacije za migracije (IOM). Visoki komesar UN za izbeglice Filipo Grandi procenio je da će u narednih pet godina oko 85.000 Avganistanaca morati da se preseli iz susednih zemalja Avganistana, gde su izbeglice, u druge zemlje, rekla je Ilva Johanson. Prema njenim rečima, Grandi je predložio da EU primi polovinu tih izbeglica, njih 42.500. PROČITAJTE JOŠ:Brnabić sa ambasadorom Holandije o bilateralnim odnosima: BITNO JE UNAPREĐENJE ODNOSA! "Mislim da je to ostvarivo", rekla je ona i dodala: "Neke zemlje EU sada ne mogu da donesu odluku o prijemu izbeglica jer su u procesu formiranja vlade", što je slučaj u Nemačkoj. Happy BSC je spremio za vas najmoderniju mobilnu aplikaciju da biste nas lakše pratili i bili u toku sa svim vestima. Našu aplikaciju možete preuzeti zaANDROIDiiPHONE Happy BSC je spremio za vas najmoderniju mobilnu aplikaciju da biste nas lakše pratili i bili u toku sa svim vestima. Našu aplikaciju možete preuzeti za i Od sada naše vesti možete čitati i na zvaničnomTwitternalogu HappyBSC portala. Od sada naše vesti možete čitati i na zvaničnomTwitternalogu HappyBSC portala.

Vreme: 07.10.2021 21:28
Medij: krstarica.com
Link: https://www.krstarica.com/vesti/svet/un-zbog-sukoba-oko-jemenskog-grada-marib-raseljeno-10-000/
Autori: @krstarica
Teme: Međunarodna organizacija za migracije (IOM)

Naslov: UN: Zbog sukoba oko jemenskog grada Marib raseljeno 10.000 ljudi



ŽENEVA - Zbog borbi oko ključnog jemenskog grada Mariba raseljeno je oko 10.000 ljudi u poslednjih mesec dana, saopštila je danas agencija UN-a za

ŽENEVA - Zbog borbi oko ključnog jemenskog grada Mariba raseljeno je oko 10.000 ljudi u poslednjih mesec dana, saopštila je danas agencija UN-a za migracije (IOM).

Sukobi su eskalirali dok su jemenski pobunjenici Huti, koje podržava Iran, pojačali napore da preuzmu glavni grad pokrajine od vladinih snaga, preneo je AP.

U Jemenu se razbuktao građanski rat od 2014. godine, kada su Huti zauzeli glavni grad Sanu i primorali predsednika zemlje Abeda Raba Mansura Hadija i međunarodno priznatu vladu da pobegnu na jug, a zatim kasnije u Saudijsku Arabiju.

Međunarodna organizacija za migracije saopštila je da je broj novoraseljenih, sa najvećim brojem zabeleženim ovog meseca, narastao na ukupno 170.000 ljudi, koji su pobegli boreći se u gradu Marib i okolnoj istoimenoj provinciji, kao i dve obližnje pokrajine, od početka 2020.

(Tanjug)

Vreme: 07.10.2021 21:40
Medij: euronews.rs
Link: https://www.euronews.rs/svet/fokus/19936/un-zbog-sukoba-oko-jemenskog-grada-marib-raseljeno-
Autori: Tanjug
Teme: Međunarodna organizacija za migracije (IOM)

Naslov: UN: Zbog sukoba oko jemenskog grada Marib raseljeno 10.000 ljudi



Zbog borbi oko ključnog jemenskog grada Mariba raseljeno je oko 10.000 ljudi u poslednjih mesec dana, saopštila je agencija UN za migracije,juronjuz srbija, euronjuz srbija, euronjuz serbia, euronews srbija, juronjuz, eu

- Copyright profimedia

Podeli

Aa Aa

Zbog borbi oko ključnog jemenskog grada Mariba raseljeno je oko 10.000 ljudi u poslednjih mesec dana, saopštila je danas agencija UN-a za migracije (IOM). Sukobi su eskalirali dok su jemenski pobunjenici Huti, koje podržava Iran, pojačali napore da preuzmu glavni grad pokrajine od vladinih snaga, preneo je AP.

U Jemenu se razbuktao građanski rat od 2014. godine, kada su Huti zauzeli glavni grad Sanu i primorali predsednika zemlje Abeda Raba Mansura Hadija i međunarodno priznatu vladu da pobegnu na jug, a zatim kasnije u Saudijsku Arabiju.

Međunarodna organizacija za migracije saopštila je da je broj novoraseljenih, sa najvećim brojem zabeleženim ovog meseca, narastao na ukupno 170.000 ljudi, koji su pobegli boreći se u gradu Marib i okolnoj istoimenoj provinciji, kao i dve obližnje pokrajine, od početka 2020.

Više o...

Vreme: 07.10.2021 21:40
Medij: krstarica.com
Link: https://www.krstarica.com/vesti/svet/un-u-borbama-oko-jemenskog-grada-mariba-10-000-raseljenih/
Autori: @krstarica
Teme: Međunarodna organizacija za migracije (IOM)

Naslov: UN: U borbama oko jemenskog grada Mariba 10.000 raseljenih



Više od 10.000 ljudi je raseljeno u poslednjih mesec dana u Jemenu vezano za borbe oko grada Mariba, saopštila je danas UN agencija za migracije. Sukobi

Više od 10.000 ljudi je raseljeno u poslednjih mesec dana u Jemenu vezano za borbe oko grada Mariba, saopštila je danas UN agencija za migracije.

Sukobi su se pojačali kada su jemenski Huti pobunjenici koje podržava Iran pojačali napore da preuzmu taj grad od vladinih snaga.

Jemen je u gradjanskom ratu od 2014. godine kada su Huti zauzeli glavni grad Sanu i prisilili predsednika zemlje Abed Rabo Mansur Hadija i medjunarodno priznatu vladu da pobegne na jug, i kasnije u Saudijsku Arabiju.

Medjunarodna organizacija za migracije (IOM) navela je da sa novim brojem raseljenih, najvećim brojem do sada ove godine u jednom mesecu, ukupan broj ljudi koji su pobegli od borbi u Maribu i oko njega od početka 2020. godine dostigao 170.000.

Huti su zauzeli nekoliko okruga i gradova u okolnim provincijama 2020. a zatim su krenuli na Marib u februaru sa ciljem da zauzmu gradi i time zaokruže kontrolu nad severnim Jemenom.

Oni su medjutim pretrpeli teške gubitke i jak otpor od vladinih snaga koje podržava koalicija predvodjena Saudijskom Arabijom. Saudijska Arabija ušla je u rat u Jemenu 2015. godine na strani vlade.

(Beta)

Vreme: 07.10.2021 21:40
Medij: beta.rs
Link: https://beta.rs/vesti/politika-vesti-svet/153322-un-u-borbama-oko-jemenskog-grada-mariba-10-000-
Autori: Redakcija
Teme: Međunarodna organizacija za migracije (IOM)

Naslov: UN: U borbama oko jemenskog grada Mariba 10.000 raseljenih



Više od 10.000 ljudi je raseljeno u poslednjih mesec dana u Jemenu vezano za borbe oko grada Mariba, saopštila je danas UN agencija za migracije.Sukobi su se pojačali kada su jemenski Huti pobunjenici koje podržava Iran

Više od 10.000 ljudi je raseljeno u poslednjih mesec dana u Jemenu vezano za borbe oko grada Mariba, saopštila je danas UN agencija za migracije. Sukobi su se pojačali kada su jemenski Huti pobunjenici koje podržava Iran pojačali napore da preuzmu taj grad od vladinih snaga. Jemen je u gradjanskom ratu od 2014. godine kada su Huti zauzeli glavni grad Sanu i prisilili predsednika zemlje Abed Rabo Mansur Hadija i medjunarodno priznatu vladu da pobegne na jug, i kasnije u Saudijsku Arabiju. Medjunarodna organizacija za migracije (IOM) navela je da sa novim brojem raseljenih, najvećim brojem do sada ove godine u jednom mesecu, ukupan broj ljudi koji su pobegli od borbi u Maribu i oko njega od početka 2020. godine dostigao 170.000. Huti su zauzeli nekoliko okruga i gradova u okolnim provincijama 2020. a zatim su krenuli na Marib u februaru sa ciljem da zauzmu gradi i time zaokruže kontrolu nad severnim Jemenom. Oni su medjutim pretrpeli teške gubitke i jak otpor od vladinih snaga koje podržava koalicija predvodjena Saudijskom Arabijom. Saudijska Arabija ušla je u rat u Jemenu 2015. godine na strani vlade.

Vreme: 08.10.2021 00:17
Medij: autonomija.info
Link: https://www.autonomija.info/unhcr-trazi-od-eu-da-primi-42-500-avganistanskih-izbeglica.html
Autori: admin4
Teme: Međunarodna organizacija za migracije (IOM)

Naslov: UNHCR traži od EU da primi 42.500 avganistanskih izbeglica



07. okt 2021 Visoki komesarijat UN za izbeglice (UNHCR) želi da zemlje Evropske unije prime 42.500 avganistanskih izbeglica u narednih pet godina, izjavila je u Briselu komesarka EU Ilva Johanson i dodala da je to "dostižnan" cilj. Ona je to rekla na forumu o zaštiti afganistanskih državljana u opasnosti, koji je okupio većinu država članica EU, UNHCR-a i Međunarodne organizacije za migracije (IOM). Visoki komesar UN za izbeglice Filipo Grandi procenio je da će u narednih pet godina oko 85.000 Avganistanaca morati da se preseli iz susednih zemalja Avganistana, gde su izbeglice, u druge zemlje, rekla je Ilva Johanson. Prema njenim rečima, Grandi je predložio da EU primi polovinu tih izbeglica, njih 42.500. "Mislim da je to ostvarivo", rekla je ona i dodala da "neke zemlje EU sada ne mogu da donesu odluku o prijemu izbeglica jer su u procesu formiranja vlade", što je slučaj u Nemačkoj. (Beta/N1, Foto: Beta-AP)

Podelite ovu stranicu!

Datum: 08.10.2021
Medij: Nova S
Emisija: Probudi se
Autori: Redakcija
Teme: Migranti/azilanti; Migracije

	Početak	Trajanje
Emisija	08.10.2021 05:00:00	360:00
Prilog	08.10.2021 06:41:00	13:50

Naslov: Nasilje nad izbeglicama

O odnosu prema migrantima na granici Hrvatske i Bosne i Hercegovine govori Nikola Kovačević dobitnik UNHCR nagrade za odnos prema izbeglicama.

Datum: 08.10.2021
Medij: RTS1
Emisija: Jutarnji program/RTS
Autori: Redakcija
Teme: Migranti/azilanti

	Početak	Trajanje
Emisija	08.10.2021 06:00:00	345:00
Prilog	08.10.2021 08:36:00	3:46

Naslov: Balkanska migrantska ruta

Bez obzira na to što je balkanska migrantska ruta zatvorena već šest godina, čemu je doprinelo podizanje ograde na mađarsko-srpskoj granici, migranti ne odustaju od namere da se domognu Evropske unije. Situacija je pogoršana nedavnim dešavanjima u Avganistanu, pa se broj migranata koji žele da stignu na Zapad povećava, a time i aktivnost krijumčara.

Prema poslednjim podacima mađarske policije, 361 migrant je tokom proteklog dana zatečen prilikom ilegalnog prelaska granice ili sprečen da to uradi.
Prema poslednjim podacima mađarske policije, 361 migrant je tokom proteklog dana zatečen prilikom ilegalnog prelaska granice ili sprečen da to uradi.

Pripremio Toni Bedalov
"Više od 80.000 migranata ove godine je pokušalo ilegalno da pređe granicu, Oni su privedeni i vraćeni do zaštitne ograde. Migranti koriste razna tehnička sredstva da savladaju ogradu. Ili kopaju tenele ili koriste lestve da preskoče ogradu. Koriste jedne ili više lestava da se istovremeno na više mesta prebace preko ograde, kaže Gabor Balog, šef Odeljenja za suzbijanje krijumčarenja ljudi policije Mađarske.

Od toga, kaže, zavisi koliko će platiti krijumčarima.

Prema njihovim informacijama, krijumčari naplaćuju od 3.500 do 4.000 evra po osobi da prebace migrante preko ograde i prevezu ih do Austrije ili Nemačke.

"Naša zaštitna ograda nije samo obična barijera. Duž ograde su postavljene termovizijske kamere, mikrofoni, alarmni sistemi, pratimo ilegalce ljudstvom, vozilima, patrolnim čamcima i helikopterima. Imamo baze sa policijskim i vojnim ljudstvom koji dežuraju non-stop i spremni su da reaguju momentalno da bi zaštitili granicu", rekao je Balog.

Mali broj migranata ipak uspe da stigne do susedne zemlje. Tu ih preuzimaju krijumčari koji ih automobilima, kombijima, minibusevima i kamionima voze prema Austriji i Nemačkoj. U tome, uz građane regiona, svakodnevno učestvuju i državljani Srbije.

Mađarska policija jutros je kod Đera pokušala da zaustavi automobil austrijskih registarskih oznaka.

Vreme: 08.10.2021 07:54
Medij: srbijadanas.com
Link: https://www.srbijadanas.com/vesti/sirija/170000-ljudi-moralo-da-pobegne-klanica-u-maribu-i-oko-
Autori: Redakcija
Teme: Međunarodna organizacija za migracije (IOM)

Naslov: 170.000 LJUDI MORALO DA POBEGNE! Klanica u Maribu i oko njega, u toku je EPSKA BITKA, a posledice zastrašujuće

600



Samo za mesec dana iz iste oblasti otišlo 10.000 ljudi

Zbog borbi oko ključnog jemenskog grada Mariba raseljeno je oko 10.000 ljudi u poslednjih mesec dana, saopštila je agencija UN-a za migracije (IOM). Sukobi su eskalirali dok su jemenski pobunjenici Huti, koje podržava Iran, pojačali napore da preuzmu glavni grad pokrajine od vladinih snaga, preneo je AP. U Jemenu se razbuktao građanski rat od 2015. godine, kada su Huti zauzeli glavni grad Sanu i primorali predsednika zemlje Abeda Raba Mansura Hadija i međunarodno priznatu vladu da pobegnu na jug u Aden, a zatim kasnije u Saudijsku Arabiju.

Datum: 08.10.2021
Medij: RTS1
Emisija: Jutarnji dnevnik/RTS
Autori: Redakcija
Teme: Migranti/azilanti

	Početak	Trajanje
Emisija	08.10.2021 08:00:00	60:00
Prilog	08.10.2021 08:20:00	9:44

Naslov: Gost Jadranka Joksimović

6131

Ministarka za evropske integracije Jadranka Joksimović istakla je za RTS, govoreći o rezultatima Samita EU - Zapadni Balkan, da uz ovaj tempo reformi i osnaživanje EU, postoji jasna vizija da možemo da budemo članica EU. Očekujem da će Srbija do kraja slovenačkog predsedavanja naprviti važan korak napred u samom procesu, istakla je Joksimovićeva.

Ministarka Jadranka Joksimović je pored predsednika Srbije bila učesnik i svedok u razgovorima i na događajima na Samitu EU - Zapadni Balkan na Brdu kod Kranja, koji se održava jednom godišnje i kojem prisustvuju svi i lideri država i lideri evropskih institucija.

Gostujući u Dnevniku RTS-a, ministarka Jadranka Joksimović je rekla da je samit poslao pozitivnre signale.

"Za nas je svakako on tek kroz Deklaraciju, u stvari, posatao na neki način obavezan da se u budućnosti održava, jer su uglavnom države koje su zainteresovane za temu proširenja a u tom trenutku predsedavaju Savetom EU - što je u ovom slučaju Slovenija, i koje su zainteresovane za Zapadni Blakan, organizovale ovakve samite", rekla je Joksimovićeva.

Dodaje da nije bilo pravilo da se samit organizuje svake godine, ali je to važan skup svih 27 šefova država ili vlada EU i svih sa Zapadnog Balkana.

"Nas je predstavljao predsednik Vučić. Ono što je važno je da nema nekog konkretnog dometa da smo definsiali brojne korake u evropskim integracijama. To je proces koji teče svojom dinamikom", rekla je ministarka.

Prema njenim rečima, samit je pokazao da ikao je aktulena kovid kriza, migratorna i energetska kriza, koju je Vučić posebno plasiro i kandidovao kao temu od interesa i za nas i ceo Zapadni Balkan i Evropu u celini - da je EU ipak u stanju da ima tu vrstu liderstva i vizije i da četiri sata šefovi država ili vlada govore o Zapadnom Balkanu, odnosima sa EU, budućnosti procesa prioširenja i zajedničkim izazovima i načinima kako da budemo jači i otporniji.

Ovo je dobro i za EU i za nas sa Zapadnog Balkana i da se pokazalo liderstvo koje je dugo nedostajalo EU u pogledu zajedničke vizije budućnosti jer mi svi živimo blizu jedni durgima, to su letovi tri sata do najudaljenije destinacije u EU, kaže Jokismovićeva.

Uvek postoje zemlje koje su skeptici

Kako kaže, ovo je pozitivan signal i nije prenebregnutao ono što su neke zemlje možda imale kao ideju - da se ne priča o proširenju već o partnerstvu.

"Uvek postoje zemlje koje su skeptici, to nije ništa novo, niti za Srbiju. Postoje zemlje - nije umesno da ih ja kao ministar za evropske integracije imenujem. Znamo koje su to zemlje i one imaju neku vrstu tradicije skepticizma prema politici proširenja, kaže Jokismovićeva.

Kako kaže, ideja je bila njihova da se priča o partnerstvu, kako možemo da sarađujemo, a ne samo o politici proširenja.

"Ne možemo da pričamo o odnosima našim sa EU bez priče o evropskim integracijama i politici proširenja, jer smo svi u regionu u različitim fazama integracionog procesa. Srbija i Crna Gora su u uznapredovaloj fazi, Severna Makeodnija i Albanija čekaju početak otvaranja pregovora, to je duboko i visoko političko pitanje", kaže ministarka.

Za nas je to strateško opredeljenje i reformski kurs, kako onda da ne pričamo o proširenju, potvrđena je politika proširenja kao važna i činjenica da je Zapadni Balkan okrenut

EU ali i da će EU paralelno raditi na svom jačanju kapaciteta za prišireje što nije predstavljeno kao uslov već kao paraleni proces što je u redu, kaže Jokismovićeva.

Slovenački predlog za region nije prošao

"Malo smo pogrešno intepretirali to. Odrednica 2030. koja nije prošla, ne bi se odnosila na Zapadni Balkan kao paket, nema paketa, nova metodologija je jasna oko toga da svako napreduje onoliko koliko napreduje u reformskom procesu", istakla je ona.

Nemam tu vrstu apsolutno ni diplomatski nužne skromnosti da kažem da je Srbija prednjačeća u brojim oblastima koje su važne za evropske integracije i političkim kritetijuma i ekonomskim kriterijumima i otpornostima koje se traže, rekla je ona.

Ta ideja o paketu nije to bila ideja nego da svi sa Zapdnog Balkana, pre ili kasnije, ali da krajnji rok bude 2030.

Moram da pamtim sve i da znam ono na čemu se EU izgradila, a to su njena dokumenta, 2018. ovde je došao Žan Klod Junker i doneo strategiju kredibilnog proiširenja EU na Zapadni Balkna, tada je spomenuta 2025. za Srbiju i Crnu Goru, rekla je ona.

Podvlači da su to dokumenta, ali to nije bilo obećanje nego ako uradite svoj deo posla i ako EU bude

sprema to je bila neka mogućnost.

"Ne bih toliko o godinama, naslušali su se naši građani da ćemo postati članica od nekih neodgovornih vlada i 2007, 2009. 2010. ne raidmo licitrarnje sa godinama. Uverena sam da u narednih nekoliko godina uz ovaj tempo naših reformi i uz osnaživanje same EU postoji jasna vizija da možemo da budemo članica, to je ideja dobra i za nas i za EU", kaže ona.

Čekamo izveštaj Evropske komisije

Joksimovićeva kaže da ide redovni godišnji izveštaj o napretku, krajem oktobra, oko 20. oktobra.

"Očekujem da izveštaj evidentira na kredibilan, verodostojan, i činjenično zasnovan način šta je sve Srbija uradila, a uradilio smo puno i u oblasti vladaviine prava, biće apostrofirana oblast pravosuđa, ustavnih amandmana, borba protiv korupcije, borba protiv organizovanog kriminala, medijska strategija, uopšte taj deo sloboda u društvu koji se posebno akcentuje", kaže ministarka za evropske integracije.

"Istovrmeno, spremili smo sve kritetijujme za otvaranje dva klastera - klaster 3, inkluzivni rast i kompetitivnost, i klaster 4 - zelena agenda i održiva povezanost, sve smo spremili. Očekujem da taj izveštaj notira sve što je urađeno, potpunu spremnost i aktivan pristup Srbije metodologiji - direktno uključivanje predsednika, premijerke i svih resornih ministarstava mnogo snažnije u proces, što je i zahtev nove metodologije", istakla je Joksimovićeva, dodajući da to mora da bude vrednovano.

"Očekujem da će Srbija do kraja slovenačkog predsedavanja naprviti važan korak napred i u samom procesu a što se tiče samita mislim da su i na samitu preovladale pozitivne ocene o Srbiji uz velika očekivanja da ubrzamo reforme ", zaključila je Joksimovićeva.

Datum: 07.10.2021
Medij: Nove kikindske novine
Rubrika Hronika
Autori: Redakcija
Teme: Migranti/azilanti
Naslov: U TUČAMA RADILI I NOŽEVI

Napomena:
Površina: 151

Strana: 4

СУКОБИЛИ СЕ МИГРАНТИ ИЗ ПАКИСТАНА И АВГАНИСТАНА

У ТУЧАМА РАДИЛИ И НОЖЕВИ

Током викенда две групе мигранта из Пакистана и Авганистана сукобиле су се ножевима у Прихватном центру који се налази на путу између Кикинде и Банатске Тополе. Како нам је потврђено у Полицијској управи Кикинда, сукоб је започет у више масовних туча да би се завршио повредама нанетим ножем код тројице мигранта којима је указана помоћ у Општој болници. Осморица мигранта задобила су тешке телесне повреде. Интервенисали су припадници Полицијске управе и како сазнајемо двојица мигранта су у бекству.



Према речима начелника Севернобанатског управног округа **Миливоја Лињачког,** у Прихватном центру налазе се самци.

-Чињеница је да мигранта има више у односу на капацитет објекта. Ради се на томе да се Прихватни центар у Кикинди растерети, односно да смањимо број особа које бораве у њему. Очекујем да то буде ускоро, али је додатни проблем чињеница да су и остали прихватни центри у Србији пребукирани и немају места - навео је Лињачки и додао да се за њихово измештање тражи ближе место од Прешева, до којег је превоз веома скуп. **А.Ђ.**

kliping centar Srbije
www.ninamedia.rs

Datum: 08.10.2021
Medij: N1
Emisija: Novi dan,N1
Autori: Redakcija
Teme: Migranti/azilanti; Migracije

	Početak	Trajanje
Emisija	08.10.2021 08:00:00	180:00
Prilog	08.10.2021 10:33:00	13:18

Naslov: Gosti-Nikola Kovačević i Frančeska Boneli

458

Nikola Kovačević, nezavisni pravnik za ljudska prava iz Beograda, dobitnik je ovogodišnje UNHCR-ove nagrade Nansen za pomoć izbeglicama za Evropu u 2021. godini.Kovačević je proglašen je za regionalnog dobitnika UNHCR-ove nagrade i ovo je prvi put da je ovo prizanje, ustanovljeno pre gotovo sedam decenija, dodeljeno nekom iz Srbije i sa Zapadnog Balkana.Tim podovom gosti Novog dana su bili Nikola Kovačević i Frančeska Boneli,šefica misije UNHCR u Srbiji.

Vreme: 08.10.2021 14:42
Medij: mojgradsm.rs
Link: https://mojgradsm.rs/ogrev-za-socijalno-ugrozene-porodice-i-interno-raseljena-lica-u-opstini-sid/
Autori: Redakcija
Teme: Komesarijat za izbeglice Republike Srbije

Naslov: Ogrev za socijalno ugrožene porodice i interno raseljena lica u opštini Šid



Komesarijat za izbeglice i migracije Republike Srbije u saradnji sa Opštinom Šid, na osnovu raspisanog Javnog poziva, podelio je pakete paletiranog cepanog tvrdog drveta za 25 korisnika iz kategorije socijalno ugroženih porodica izbeglih i interno raseljenih lica sa teritorije opštine Šid a koji su ispunili uslove Konkursa raspisanog od strane KIRS-a i Opštine Šid.Izvor: Sajt […]

Komesarijat za izbeglice i migracije Republike Srbije u saradnji sa Opštinom Šid, na osnovu raspisanog Javnog poziva, podelio je pakete paletiranog cepanog tvrdog drveta za 25 korisnika iz kategorije socijalno ugroženih porodica izbeglih i interno raseljenih lica sa teritorije opštine Šid a koji su ispunili uslove Konkursa raspisanog od strane KIRS-a i Opštine Šid.Izvor: Sajt opštine Šid

Vreme: 08.10.2021 15:32
Medij: maglocistac.rs
Link: https://www.maglocistac.rs/intervjui/nikola-kovacevic-dobitnik-nagrade-unhcr-a-za-pomoc-migrantima-
Autori: @Magločistač
Teme: Komesarijat za izbeglice Republike Srbije

Naslov: Nikola Kovačević, dobitnik nagrade UNHCR-a za pomoć migrantima, za Magločistač: Pušbekovi simbol da više niko ne mari za ljudsko dostojanstvo

12810



Nikola Kovačević, foto: UNHCR (Vladimir Živojinović)Beogradski pravnik za ljudska prava Nikola Kovačević dobitnik je regionalne nagrade "Nansen" za 2021. godinu koju dodeljuje Visoki komesarijat Ujedinjenih nacija za izbeglice (UNHCR) za pomoć izbeglicama. Nagradu je dobio 29. septembra zbog pravne pomoći i doprinosa u razvijanju sistema azila u Srbiji, borbe protiv takozvanih "pushback-ova" (prisilnog, ilegalnog vraćanja ljudi iz jedne zemlje u drugu) i zagovaranja prava izbeglica naspram populista. Nagrada je ove godine prvi put dodeljena nekom iz Srbije. Kovačević je u intervjuu za Magločistač govorio o tome u koliko se u Srbiji poštuju prava izbeglica i migranata, o prisilnim "pušbekovima" sa granica okolnih država, o tome da li je u proteklih šest godina solidarnost zamenjena mržnjom, ksenofobijom, dezinformacijama i teorijama zavere. On je za naš portal govorio i o svojim dosadašnjim iskustvima i borbi za ljudska prava izbeglica, ali i o motivaciji koja mu daje snagu da istraje u borbi za očuvanje ljudskog dostojanstva.Horgoš: Očaj pred "Tvrđavom Evropom", foto: NJ, Magločistač (arhiva)U kojoj meri se u Srbiji poštuju prava izbeglica i migranata i koji su najčešći primeri kršenja prava ovih ljudi?Sistem azila je dosta stagnirao tokom kovida i sada funkcioniše tako da postupak traje previše dugo i to je nešto što u velikoj meri obeshrabruje ljude da se odluče da ostanu u Srbiji. Veliki broj ljudi napušta postupak azila što dovodi do toga da generalno postoje frustracije da neko ko je saslušan pre gotovo godinu dana, još uvek čeka odluku. Drugi problemi sa kojima se ljudi suočavaju jeste radna dozvola. Ljudi koji traže azil, koji dugo čekaju da se donese odluka o postupku azila, mogu da rade tek posle devet meseci. Mora da se promeni zakon o azilu i privremenoj zaštiti da bi tim ljudima, već kada zatraže azil, ranije bilo omogućeno da pristupe tržištu rada. Druga stvar je putna isprava. Kada ljudi dobiju azil, naš zakon predviđa da svako ko dobije azil ima pravo i na putnu ispravu. Ali kada te putne isprave nema, to je takođe jedna stvar koja odvraća ljude od odluke da ostanu u Srbiji, jer oni imaju porodice svuda po Evropi. Njima kada isteknu pasoši, dobiju azil, nemaju putnu ispravu pa im je uskraćeno pravo na porodični život. To je nešto što može da se otkloni racionalizacijom rada organa koji donose odluke. Za Sirijce i Avganistance nema potrebe da se čeka mesecima, konstatuje se da su iz te zemlje i uzmu se osnovni podaci o razlozima napuštanja zemlje. Taj postupak bi trebao da traje kratko i ne bi trebalo da se usložnjava kao što je to slučaj sada. Kada je reč o izbeglicama i migrantima koji su van sistema, u suštini je teško dati ocenu u kojoj meri se njima krše ljudska prava iz dva razloga: prvi je taj da, kada oni ne žele da ostanu, vrlo često, a zbog prakse susednih graničnih zemalja, oni odlučuju da budu u neformalnom sistemu. Ili odlučuju da budu u tri, četiri kampa od postojećih 16. Preševo koje može da primi 600 ljudi je prazno a centri u Subotici, Adaševcima su prepuni, ne samo zato što se ti ljudi šalju tamo, nego što se ti centri nalaze u blizini granice i oni neće da idu drugde, nego je njihova težnja da budu tu kod vas u Subotici, Somboru, kod Majdana. I onda, kada se priča o tim prihvatnim centrima, jasno je da tu nisu idealni uslovi. Postavlja se pitanje da li je odluka oko hiljadu ljudi da spavaju po napuštenim kućama, odgovornost Srbije ili nije. Rekao bih da postoji podeljena odgovornost, ali da suštinski najveća odgovornost, u kakvom statusu i uslovima oni žive u Srbiji, leži na susednim zemljama koje ih vraćaju nazad, koje tako krše svoje zakone.Da li su proterivanja migranata iliti "pušbekovi" trenutno možda najsuroviji načini kojima se služe države u okruženju kako bi iz jedne u drugu zemlju nasilno vraćali ilegalne migrante?Pušbekovi su simbol toga koliko su stvari daleko otišle, koliko više niko

ne mari za ljudsko dostojanstvo drugog ljudskog bića. I pušbekovi jesu najočigledniji prikaz onoga dokle smo došli. Sve zemlje koje pribegavaju takvim praksama, koje su često u EU, što je dodatno zabrinjavajuće, to su zemlje koje se fokusiraju na to da smanje priliv ljudi, da ljude vraćaju ilegalno, da krše svoje zakone na svojim granicama. Te zemlje dovode do toga da njihovi sistemi azila stagniraju. Pravi se lančana reakcija u kojoj su sistemi izbegličke zaštite na regionalnom nivou, na nivou Evrope, potpuno zanemaruju, gde je jedini cilj postao - da izbeglice ne dođu a ne da im se pomogne. To su zemlje koje odvraćaju ljude, ne žele ih kod sebe i onda imamo paradoksalnu situaciju gde sve izbeglice iz Sirije i Iraka, Avganistana, koji idu ovuda, idu u tri, četiri zemlje, u skandinavske zemlje, Nemačku i Holandiju. To je neodrživo. Na duge staze, taj nedostatak solidarnosti je nešto što je neodrživo i što verujem da će da dovede do daleko gorih politika kojima će se kršiti međunarodno pravo koje će zanemarivati sve ove konvencije o kojima sam govorio.Foto: Tatjana Ljubić, Magločistač (arhiva)Gde pronalaziš motivaciju za svakodnevnu pravnu borbu?Ovaj posao je meni prilično lep i posao u kome ti zastupaš neki sistem vrednosti koji je mnogo važan i koji podrazumeva zapravo da, kada neko pobegne od rata, kada neko izgubi sve, da uradiš normalnu stvar, da im pomogneš iz prostog razloga jer, ta Konvencija o statusu izbeglica iz 1951. godine, svi ti instrumenti za ljudska prava, one u sebi sadrže odredbe koje su rešenje za sve probleme u ovom svetu i kada bi se poštovale, ovaj svet bi bio daleko bolje mesto, odnosno, kada ne bi bilo politike, nego vladavine prava. Moja inspiracija leži u činjenici da ja zaista čvrsto verujem da svi ti dokumenti koji su nastali kad u Evropi nije bilo baš tako lepo, da su upravo nastali zbog toga jer je čovečanstvo shvatilo šta se dešava kada nekome ne poštujete pravo na život, na telesni integritet, na krov nad glavom, na zdravlje, kada nekome ne omugućavate da radi ili da se školuje, to samo dalje generiše probleme. Moja motivacija leži u slepom uverenju da je taj sistem vrednosti jedini koji je ispravan i koji koliko god da je danas postao besmislen, u smislu da malo ko to radi, malo ko to razume šta je to tačno i zašto je toliko važno, meni je jednostavno bitno da postoji bar neko od nas ko zastupa taj sistem i ko pokušava da neke stvari koje su nastale zato što se neko opekao, a to je čovečanstvo u Evropi, da se te stvari ne ponove.Da li se u proteklih sedam godina izgubila solidarnost građana prema migrantima i da li sada prednjače mržnja i ksenofobija, dezinformacije i teorije zavere? Kakve to posledice ima na same migrante, a kakve na društvo u Srbiji?Došlo je do porasta populizma, ksenofobije, govora mržnje koje se mogu pripisati pojedinim današnjim grupama. Ja i dalje ne želim da verujem da je to pojava koja se sada masovno proširila na većinu stanovništva Srbije, ali u javnom prostoru više možemo da vidimo te negativne stvari nego što možemo da vidimo solidarnost koja, ja sam ubeđen, i dalje postoji. Kada se prostor daje tim grupama, kada se omogućava plasiranje tih teorija zavere u javnosti bez ikakvih posledica, u tom slučaju, čak i neko ko nije imao negativan pristup prema izbeglicama i migrantima, barem će imati neki znak pitanja kada se oni pojave ili kada se o njima priča, iako nema dovoljno informacija. Zbog toga što se te grupe nisu sankcionisale, prosečan srpski građanin kada razmišlja o izbeglicama i migrantima pre svega razmišlja o njima u kontekstu bezbednosnog rizika, što apsolutno nije tačno. Da bi se taj problem rešio, pripadnici tih grupa moraju da odgovaraju i da snose posledice u smislu zabrane njihovog rada i krivične odgovornosti. Ako se to ne desi, stvar će biti daleko gora nego što je sada kada imamo uglavnom verbalne napade. Bojim se da to može da preraste u neke gore stvari.Izbeglice u Prihvatnom centru Subotica, foto: NJ/Magločistač (arhiva)Koliko izbeglica i migranata je zatražilo azil u Srbiji? Što se tiče ljudi koji su podneli zahtev za azil ove godine, njih je 127, dok je prošle godine bilo više od 140 zahteva. Obično se taj broj na godišnjem nivou kreće između 200-250 zahteva za azil. Ove godine je svega 11 lica dobilo azil u Srbiji, dok u Subotici niko nije dobio azil.Koliko izbeglica i migranata je uključeno u obrazovni sistem Srbije?Deca koja su u Krnjači, Tutinu i Sjenici i koja su jednim delom u Bogovađi, isto sa svojim porodicama, idu u školu. Kao i deca, oko 50-100 njih, koja su smeštena u ustanovama socijalne zaštite, sva idu u osnovnu školu. Ono što je veći problem sa decom, jeste da kod nas ne postoji procena uzrasta i što se vrlo često dešava da neko ko jeste dete, tretira se kao odrastao i obrnuto. I onda kada se neko ne prepozna kao dete, ne omogućava mu se da uživa dečija prava. Nekada oni namerno kažu da su stariji da bi ostali u grupi, pa ako uđu u neki od ovih prihvatnih centara, vidi se na njima da su oni, bez ikakve sumnje, deca, i oni ne bi smeli da budu tu. Srbija u ovom trenutku nema proceduru procene uzrasta. Ni jedan zakon ne predviđa kako da se i na osnovu čega procenjuje uzrast.Koliko trenutno izbeglica i migranata boravi u Srbiji, u prihvatnim centrima i van sistema? U prihvatnim centrima u Srbiji, prema izveštaju od prošle nedelje, boravi oko 4.800 ljudi, a najviše do 5.000 lica boravi u 13 različitih prihvatnih centara. Van sistem trenutno boravi oko hiljadu ljudi, pretežno na severu Vojvodine i na zapadu, ka Hrvatskoj.Na koji svoj slučaj si najponosniji, kada su u pitanju prava ovih ljudi?Najponosniji sam na slučajeve u kojima sam sprečavao proterivanje ljudi sa aerodroma, u nekim vanrednim situacijama, gde bi nešto loše moglo da im se desi. To su uglavnom slučajevi gde se u roku od 48 sati nalaže Srbiji da se neko ko je na aerodromu ne vrati tamo odakle je doleteo. To su slučajevi za koje znam da sam reagovao i da su bez

ikakve sumnje odmah dali najvitalnije rezultate, pa tako neko nije vraćen negde gde može da mu bude ugrožen život. U pitanju je bio jedan somalijski novinar koga su 2014. godine hteli da vrate baš u Somaliju. Ili je to bio politički aktivista iz Irana iz 2013. godine. To su mi bili nekako najdraži slučajevi, tada sam bio nekako na početku svega toga, ali me i dalje drži euforija kada se setim zapravo koliko su te situacije bile pomalo i dramatične. Neizmerno sam bio ponosan što sam bio deo tima koji radi na jednom predmetu koji se bavio prvom dvojicom ljudi koji su ušli u Mađarsku 2015. godine, kada je uvedena ona procedura (podizanje žičane ograde) na graničnom prelazu Reske i Tompa. Ja sam bio sa te druge strane i zajedno sa kolegama iz mađarskog Helsinškog odbora radio na tom predmetu koji je pet godina kasnije doveo do toga da Mađarska više ne sme da tretira Srbiju kao sigurnu treću zemlju, a nekoliko meseci kasnije je i Evropski sud pravde, naslanjajući se na tu odluku, doneo presudu kojom je boravak u Reske i Tompi proglašen za nezakonit. To je jedna cela inicijativa protiv nakaradnog sistema u Mađarskoj. I obožavam svoj slučaj proterivanja u Bugarsku, s obzirom da znam koliko je bilo teško dokumentovati da su ti ljudi ostavljeni u šumi 2017. godine, uspostaviti i održati kontakt sa njima i prikupiti činjenice koje bi dovele u sumnju izjave nadležnih organa da su oni tamo sami završili. Sama činjenica da je osporeno nešto što obično ne prolazi u državnim organima je nešto što je prilično uzbudljivo, na šta sam veoma ponosan. Ima ih još, i tragičnih i teških. Horgoš, foto: Tatjana Ljubić, Magločistač (arhiva)Da li ste lično imali problema zbog prirode Vašeg posla, da li ste bili izloženi pretnjama od strane raznih antimigrantskih grupa ili pojedinaca?To stalno kače na društvenim mrežama, da će me ubiti, obesiti. Ja ne znam za te svari, meni moji prijatelji to šalju, prave skrinšotove sa različitih društvenih mreža, ali i nekih Telegram i Vocap grupa koje vode Narodne patrole i kada ja govorim negde na televiziji, oni stave tamo da ovog treba sledećeg ubiti i tako dalje. Nikada mi niko lično i neposredno nije prišao na ulici, nešto zapretio ili rekao. Nigde nisam doživeo ni jednu neprijatnost, ali jesam dobijao informacije da se o meni strašno piše na društvenim mrežama. Mnoge moje kolege su napustile ovu oblast rada jer tako više nije moglo. Ja verujem da će stvari da se pogoršavaju, ali moj motiv je dovoljno jak da nastavim time da se bavim.UNHCR-ova nagrada "Nansen" za pomoć izbeglicama ustanovljena je 1954. godine i njom se odaje priznanje pojedincima, grupama i organizacijama koje prevazilaze svoje dužnosti u oblasti zaštite izbeglica, raseljenih lica i lica bez državljanstva. Nagrada nosi ime norveškog naučnika, diplomate, humanitarca, prvog visokog komesara za izbeglice i dobitnika Nobelove nagrade za mir Fridtjofa Nansena. Od 2017. godine dodeljuje se i na regionalnom nivou, za Afriku, Aziju, Evropu i Bliski istok.

Datum: 08.10.2021
Medij: N1
Emisija: Dan uživo/N1
Autori: Redakcija
Teme: Migranti/azilanti; Migracije

	Početak	Trajanje
Emisija	08.10.2021 16:00:00	180:00
Prilog	08.10.2021 17:42:00	22:53

Naslov: Gost Boško Obradović, Dveri

"Danas niko od lidera bivše vlasti nema nikakve šanse protiv Aleksandra Vučića. Ja ne tvrdim da sam najbolji, najpametniji i najlepši na svetu. Ja samo tvrdim da sam bio najbolji narodni poslanik u prethodnom sazivu i da imam iskustvo u borbi protiv ove vlasti u skupštini i na ulici", izjavio je lider Dveri Boško Obradović u Danu uživo. On je ponovio da će biti predsednički kandidat ovog pokreta ukoliko opozicija ne dogovori svog zajedničkog kandidata na predstojećim izborima. Obradović je ocenio da je „očito da je vlast odustala od međustranačkih pregovora o izbornim uslovima".

„Oni su probili sve dogovorene rokove, najdalje šest meseci pre izbora da dijalog u Narodnoj skupštini bude završen, a sporazum između vlasti i opozicije potpisan. Nakon poslednjeg sastanka kada smo predali naše amandmane i povukli crvene linije koje se tiču medijske sfere i naših zahteva da svih sedam medija koji su bili na sastanku dostave svoje medija planove, vlast se više nije oglašavala. Očito su zadovoljni onim što su dobili od evroparlamentaraca na onom drugom koloseku dijaloga", rekao je Obradović.

Prema njegovim rečima, to je samo jedan od više razloga zbog čega su Dveri na svojoj sednici Glavnog Odbora donele odluku da ide na izbore.

„Svo to dalje zamajavanje i gubljenje vremena je za nas neprihvatljivo, jer je ostalo manje od šest meseci do izbora. Na komentare da ta odluka ide vladajućoj stranci na ruku mogu samo da se nasmejem, jer našoj vlasti ide sve na ruku u ovom nakaradnom, korumpiranom, nedemokratskom i kriminalizovanom sistemu koji su napravili. A posebno im ide na ruku ono što se dešava u opoziciji u poslednjih godinu dana, koja u tom periodu nije uspela da sedne za zajednički sto, niti je imala jednu zajedničku akciju protiv sadašnje vlasti", napomenuo je lider Dveri.

On je ocenio da su i dogovori između opozicionih stranaka o načinu izlaska na izbore „zamajavanje", pa su Dveri donele definitivnu odluku da „ne čekaju nikoga i ništa" i da izađu na izbore.

„Dosta nam je zamajavanja i jednih i drzugih. Imamo šest meseci da se pripremimo za izbore, novi bojkot nije rešenje, a svi pozivi 'za ulicu' su se pokazali kao laž, i zato je po mom dubokom uverenju jedino rešenje – spremati se na izbore. Siguran sam da će istu odluku doneti i ostale kolege iz bojkot opozicije, iako u ovom trenutku ne smeju javno da priznaju kao mi", ocenio je Obradović.

Smatra da je kolosek dijaloga na kome nisu učestvovali evroparlamentarci bio mnogo uspešniji, iako to, na prvi pogled, izgleda paradoksalno. Kao dokaz za to, navodi činjenice da je održano 15 sastanaka, kao i da dokument koji je na poslednjem sastanku predložen, sadrži značajno poboljšanje izbornih procesa.

Bez obzira na to, ističe da ukoliko se ne srede suštinske stvari, medijska sfera i Nadzorni odbor koji će kontrolisati primenu sporazuma, oni neće potpisati taj sporazum. Potpisivanje takvog sporazuma, uveren je Obradović, unapredilo bi izborne uslove.

Podseća da nejedinstvo opozicionih stranaka traje unazad nekoliko godina, i da je u nekoliko slučajeva bio „izuzetno razočaran" potezima lidera opozicije.

„Zaista ne mogu da učestvujem u toj vrsti licemerja. Ja sam otvoren za razgovor o saradnji, ali na ravnopravnim osnovama, a da se Dveri ujedinjuju sa kolonama bivšeg režima, da se vraćamo na Borisa Tadića ili bilo koga iz bivše vlasti, to je za nas apsolutno neprihvatljivo", rekao je Obradović i dodao da „svi oni koji su bili deo bivše vlasti, ne mogu da predvode promene protiv ove vlasti. Nemaju dovoljno podrške među građanima za tako nešto".

„Ja nisam ničiji privezak. Niti sam privezak Aleksandra Vučića, niti sam bio deo ove vlasti, a isto tako nisam privezak Dragana Đilasa niti bilo koga drugoga. Nisam bio deo bivšeg režima, niti sam do sada bio na vlasti i hoću da se to poštuje", poručio je Obradović.

Da bi se stvari promenile u Srbiji, smatra da je potrebno da se promeni kompletan sistem, i podseća da je za Dveri neprihvatiljiva nezavisnost Kosova i Metohije, priznanje genocida u Srebrenici kao i dolazak kompanije Rio Tinto.

Za uspeh na izborima kaže da je neophodno da opozicinoni predstavnici naprave dogovor o zajedničkom nenapadanju, kao i da se dogovore oko zajedničke borbe protiv izborne krađe. Kaže da se dogovor čeka već godinu dana, kao i da lideri opozicije „beže" od predsedničke kandidature.

„Da li treba da čekamo još šest meseci to 'čudo od čoveka' koji možda ne postoji i koji možda nije spreman da izađe na izbore", upitao je Obradović.

Kaže da je zaposlen u Udruženju građana „Forum za nacionalnu demokratiju" koji se više od godinu dana bavi određenim aktivnostima u promociji konzervativne demohrišćanske političke ideje na srpskoj političkoj sceni.

„To je vrsta udruženja koje je ispomoć Srpskom pokretu Dveri u promociji tih konzervativnih ideja na kojima počiva današnja Evropa, i koje drže vlast u većini evropskih država", kaže Obradović i dodaje da se izdržava kao i svako udruženje građana, uz podršku donacija i od ljudi iz zemlje i inostranstva koji smatraju da je ono što Udruženje radi „ispravna i prava stvar".

„To je jedno malo i skromno udruženje, sa malim brojem aktivnosti, ali dovoljno za naše funkcionisanje", zaključio je Obradović.

Vreme: 08.10.2021 18:08
Medij: novaekonomija.rs
Link: https://novaekonomija.rs/vesti-iz-sveta/eu-izdala-manje-boravi%C5%A1nih-dozvola-gde-su-lane-
Autori: Redakcija
Teme: Migracije

Naslov: EU izdala manje boravišnih dozvola: Gde su lane odlazili Srbi?

EU izdala manje boravišnih dozvola: Gde su lane odlazili Srbi?

Pexels

pre 2 sata 15:38 Nova ekonomija

0 komentara

U 2020. godini u Evropskoj uniji je izdato oko 2,2 miliona prvih boravišnih dozvola državljanima zemalja van EU bloka, što je pad za 24 odsto u odnosu na godinu pre. Državljanima Srbije izdato je preko 40.000 dozvola za boravak u EU, a najviše u Nemačkoj.

Broj izdatih prvih dozvola za boravak u EU je u 2020. opao za 706.000, u poređenju sa 2019, što je prvi pad nakon kontinuiranog rasta između 2013. i 2020. godine. Pad je posledica pandemije koronavirusa i restrikcija povezanih sa putovanjima i birokratijom.

Dozvole za boravak u EU izdaju se zbog posla, obrazovanja, porodice, ali i "drugih razloga".

U odnosu na godinu pre, u 2020. godini je izdato 38 odsto manje (-153.000) boravišnih dozvola vezanih za obrazovanje, 25 odsto (-294.000) manje dozvola vezanih za posao, kao i 23 odsto manje (-189.000) dozvola za spajanje porodice.

Za 13 odsto je opao broj dozvola koje se izdaju iz "drugih razloga", uključujući međunarodnu zaštitu (-72.000).

Razlozi povezani sa zaposlenjem su glavni razlozi zbog kojih su ljudi dobijali boravišne dozvole u EU u 2020, i čine 40 odsto svih prvih boravišnih dozvola koje su izdate.

Zbog spajanja porodice je izdato 20 odsto boravišnih dozvola u EU, obrazovanje je bilo razlog za izdavanje 11 odsto dozvola, dok je zbog drugih razloga (uključujući međunarodnu zaštitu) Evropska unija izdala 11 odsto boravišnih dozovola u 2020.

Poljska izdala najviše boravišnih dozvola

Poljska je u 2020. godini izdala više od četvrtine svih boravišnih dozvola u EU, odnosno 598 hiljada, što je 26 odsto svih dozvola izdatih u Evropskoj uniji.

Na drugom mestu je Nemačka sa izdatih 313 hiljada prvih dozvola za boravak ili 14 odsto, i Španija sa 312 hiljada boravišnih dozvola, ili 14 odsto.

Jedini rast u odnosu na 2019. godinu zabeležen je u Litvaniji, koja je u 2020. izdala za pet odsto više boravišnih dozvola (sa 21.400 u 2019. na 22.500 u 2020.).

Najveći pad u ukupnom broju izdatih dozvola u 2020. u odnosu na godinu pre zabeležen je u Češkoj koja je izdala 54 odsto manje dozvola (54.300) u odnosu na 2019. godinu (117.000).

Pad od 53 odsto bio je u Grčkoj (sa 42.300 na 19.800). Malta je u 2020. godini dala 48 odsto manje dozvola u odnosu na 2019. godinu (sa 21.200 na 11.100).

Najviše dozvola zbog posla u 2020. izdala je Poljska (502.300), a zbog obrazovanja Francuska (72.700).

Najviše boravišnih dozvola zbog spajanja porodice su izdale Nemačka (130.700), Španija (119.500) i

Francuska (80.200).

Nemačka je na vrhu liste po broju izdatih dozvola iz "drugih razloga" (153 hiljade).

Najviše boravišnih dozvola izdato državljanima Ukrajine, Maroka, Indije
Najviše dozvola za boravak u EU u 2020. dobili su Ukrajinci (601.200), od čega im je najviše dozvola dala Poljska (488.900).

Na drugom mestu su državljani Maroka kojima je dato 123.400 dozvola za boravak u EU (56 odsto izdato u Španiji), zatim državljani Indije (79.270 dozvola od kojih je 14 odsto izdato u Nemačkoj.)

Državljani ovih zemalja dobili su više od jedne trec´ine (36 odsto) svih prvih dozvola boravka izdatih u 2020.

KOLIKO JE BORAVIŠNIH DOZVOLA IZDATO SRBIMA?
Državljanima Srbije izdato je 40.872 prvih dozvola za boravak u zemljama Evropske unije.

Najviše dozvola Srbima izdala je Nemačka (15.385), Hrvatska (7.360), Austrija (3.276), Slovenija (2.497), Slovačka (2.300).

Srbija je na drugom mestu u Austriji po broju državljana kojima je ta zemlja izdala dozvole.

Datum: 08.10.2021
Medij: Kopernikus
Emisija: Informer 1715
Autori: Redakcija
Teme: Migracije; Migranti/azilanti

	Početak	Trajanje
Emisija	08.10.2021 18:15:00	60:00
Prilog	08.10.2021 18:29:00	0:53

Naslov: Milanović o premlaćicvanju migranata

Snimak o nasilnom postupanju prema migrantima na granici Hrvatske i BiH danas je komentarisao predsednik Zoran Milanović, koji kaže da sve treba istražiti da bi se videlo šta se tačno dogodilo i kakve posledice Hrvatska može imati zbog toga.

Vreme: 08.10.2021 18:19
Medij: javniservis.net
Link: https://javniservis.net/mediji/mediji-iz-sveta-na-sh-jeziku/bbc/izbeglice-i-nansenova-nagrada-jedan-
Autori: @JavniServis
Teme: Komesarijat za izbeglice Republike Srbije

Naslov: Izbeglice i Nansenova nagrada: Jedan dan na izbegličkoj ruti sa Nikolom Kovačevićem



U šipražju u blizini bodljikave žice na granici, u trošnim bermudama i majici mokroj od suzavca, sedi na tepihu i razgovara sa čovekom koji ne vidi, a na telu ima 50 modrih rana od udaraca palicom.

Marija Janković, BBC novinarka Nekoliko hiljada kilometara odatle, u modernoj zgradi francuskog grada Strazbur, u odelu i sa kravatom, sedi u fotelji Evropskog suda za ljudska prava i čeka da preda 70 stranica žalbe, kojom će tužiti jednu državu sveta. Obe slike sa sobom nosi pravnik Nikola Kovačević iz Beograda. Jer, predstavljaju dva njegova uobičajena dana. On je prvi čovek u istoriji Srbije koji je dobio prestižnu Nansenovu nagradu za ljudska prava za svoj rad sa izbeglicama. Nagrada postoji već više od 70 godina, a dodeljuje je Agencija Ujedinjenih nacija za zaštitu izbeglica (UNHCR). "Kada znam da je tu istu nagradu dobio hirurg koji u Africi operiše ljude na živo koji dolaze iz rata ili čovek koji je u Egejskom moru iz vode izvlačio izbegle od sigurne smrti - šta god ja izgovorim može da bude čist kliše", kaže Kovačević za BBC. Ono što Nikolu presudno razlikuje od kolega koje se bave pravima izbeglica, jeste što životne priče koje čuje na onom tepihu - prenosi na papir, od njih pravi slučajeve pred međunarodnim sudovima i tako menja praksu kršenja ljudskih prava. Prvi deo: Granicu moraš da poznaješ Šest godina od kada je počela izbeglička kriza 2015. i u Evropu došlo više od milion ljudi, Nikola je saznao da je dobio Nansenovu nagradu. Sedi u redakciji BBC-ja na srpskom i priseća se stvaranja Balkanske rute, puta kojim su izbeglice iz Azije i Afrike preko Balkana odlazile u zemlje Zapadne Evrope. Jednom je, tako, dve nedelje spavao na granici, iako to uopšte nije planirao. Tih meseci je, kaže, na terenu bio dva do tri puta u sedmici. Dan u Beogradu je započeo kao i obično, seo je u kola, pozvao prevodioca i krenuo prema granici. Proverivši da li mi je telefon napunjen do kraja, da li mu kamera radi, detaljno je pročitao beleške od prošlog puta. "Granicu moraš da da poznaješ", kaže Nikola. "Moraš da znaš gde je svaka napuštena zgrada, salaš, gde bi izbeglice mogle da podignu šator". Izbeglica ipak nije bilo na ustaljenim mestima. Zato je Nikola seo u lokalnu kafanu, naručio kafu i onako uzgred, pitao konobaricu: "Šta se ovih dana dešava i gde se kriju?". "To je ponekad slično kao što vi novinari radite, jako je bitno da se što više informišeš gde su ljudi kojima treba da pomogneš", kaže on. Migrantska kriza i Balkanska ruta Unutrašnji neredi u Libiji u Africi, građanski rat u Siriji, ali i sukobi u Iraku i Avganistanu primorali su 2015. godine milione ljudi da preko Mediterana i Balkana potraže bolji život i azil u zemljama Zapadne Evrope. Tako je svet bio svedok najveće migracije još od Drugog svetskog rata. Hiljade ljudi je umrlo pokušavajući da stignu od Afrike do obala Evrope i, dok su ih neke zemlje dočekale širom raširenih ruku, druge su podigle ograde i zatvorile granice. Mađarska je tada podigla žičanu ogradu duž granice sa Srbijom i Hrvatskom i izgradila zid kako bi sprečila prolaz izbeglica, Više od milion ljudi prošlo je kroz Srbiju od 2015. do 2019. godine, većina žudeći da stigne do neke od zemalja Evropske unije. Prolaz izbeglica iz Srbije u Hrvatsku uslovio je i takozvani tgovinski rat između dve zemlje. Hrvatska je tada zabranila ulaz kamiona iz Srbije. Pekićevi Skakavci i tortura Dok traži one kojima je potrebna pomoć, Nikola se seća prvih klijenata. Oni, začudo, nisu bili ljudi u potrazi za boljim životom, već zatvorenici zloglasnog zatvora u Sremskoj Mitrovici. Slušao je njihove priče o katastrofalnim uslovima i nasilju u zatvorima, a onda je počeo da ih zastupa, dok je još bio na fakultetu. "To je za mene bilo neverovatno, čitav novi svet", kaže Nikola. Tada se susreo i za Borislavom Pekićem, koji je i sam kao tinejdžer bio u zatvoru u Sremskoj Mitrovici i koji je na osnovu iskustava iz zatvora napisao knjigu Godine koje su pojeli

skakavci. "Pročitao sam celokupnu domaću zatvorsku literaturu i sve je dobilo drugu dimenziju", kaže on. Tako je postigao da njegov slučaj bude jedini pred Ustavnim sudom u Srbiji u kojem je dokazana tortura u zatvoru. Drugi deo: Muškarac je slep U kafani su mu rekli - izbeglice se okupljaju dalje, u gustoj travi, tik uz granicu. Ubrzo je pronašao nekoliko porodica. Jedan muškarac bio je slep. "Ispostavio se da već dva dana ne vidi jer je na njegovu grupu bačen suzavac", seća se Nikola. Njegov prijatelj šepao je zbog slomljenih zglobova jer ih je policija tukla. Nasilje je bilo svuda oko njega i osećao se kao da je jedini fizički zdrav. Iako su ljudi povređeni i skrhani, Nikola je morao da im postavi neka bitna pitanja kako bi saznao da li je neko ugrožavao njihova prava. "Ništa ne vredi što je neko prošao užas, ako to ne može da se dokaže". Duhovi koji besciljno lutaju Nikoli ovo nije prvi put da je video fizički povređene ljude, ali ni psihički. Dok obilazi izbegličke rute, često iste ljude sreće već godinama. "Na jednoj od granica možete slobodno da stavite suncobran i stolicu i gledate kako ljudi pokušavaju da pređu na drugu stranu - i kako se ubrzo vraćaju prebijeni", kaže on. Upoznao je muškarca koji je 500 puta pokušao da pređe na drugu stranu. "Oni više nisu ljudi, oni su duhovi koji besciljno lutaju", kaže Nikola. I dalje, ih, kaže, "nešto vuče, iako znaju da ne mogu da odu i nemaju novca za krijumčara". "Ponekad pomislim, čak i da uspeju da stignu negde tamo u drugu obećanu zemlju - da li je od njih nešto ostalo?". Ipak, za ovo vreme upoznao je jedinstvene ljude koje je zastupao, koji su tražili azil ili želeli da odu dalje. "Nekada je dovoljno da sa njima odeš na pivo, da prošetate pse ili im rođeš na rođendan", kaže Nikola. Ljudi koje Nikola upoznaje na terenu nisu u ravnopravnoj situaciji. "To su ljudi koji nemaju račun u banci i ličnu kartu", kaže on. Jedan od načina da sa njima razgovara je, kaže, "birokratski, koji pogrdno naziva opštinski pristup". Drugi način, koji Nikola primenjuje, jeste da sa njima ulazi u duplji razgovor. Iz jednog prijateljstva, Nikola će ove godine možda biti i srpsko-sirijski kum. "Sirijac kojem sam pomogao da sredi papire i ode dalje, upoznao je u Srbiji buduću ženu", kaže pravnik. "Praviće svadbu za koji mesec, a razmatrali su me i za kuma". Ovu ulogu će, kaže, rado odigrati jer misli da su "Srbi i Sirijci toliko slični temperamentom da mu se nekada čini da smo isti narod". Treći deo: Razgovor na tepihu Čoveku je predložio da sednu na travu da razgovaraju, ali je on prostro mali tepih, koji je poneo od kuće i ugostio i Nikolu na njemu. Na sred puta. Kada je čuo da je prešao 500 kilometara, nije želeo dodatno da ga zamara, pa je pokušavao da postavlja što kraća pitanja. "Već moraš da znaš šta je on mogao da iskusi i u tih pola sata prikupiš sve informacije", kaže Nikola. "Ne cediš ga i pitaš gde se nešto dogodilo, već samo - je l' to bilo kod one crkve, onog znaka ili betonskih krovova?" "Onda sam sklapaš kockice jer sam ta mesta obišao barem deset puta". Kada mu je čovek ispričao kako su ga pretukli na granici, pokazao mu još krvave rane od palica i unakažene oči, Nikola je morao da zove i sudskog tumača, da bi sve na sudu mogao i da dokaže. I sam ga je pregledao, fotografisao rane, ubode i oči. Zvuči kao da je posao radio veoma profesionalno. Slučajevi koji more Nikola je pomogao hiljadama porodica da se izbave iz izbegličke krize i pronađu novi dom. Tih slučajeva se sa srećom seća preko dana. Ono što ga mori kada padne mrak, jesu životi koje nije uspeo da spase. U zatvoru su mu, dodaje, puštali elektrošokove na genitalije, polivali ga vodenim šmrkom i kačili da visi satima. Iako je Komitet za sprečavanje torture Ujedinjenih nacija apelovao da se sačeka, Ajaz je vraćen u zemlju iz koje je pobegao. "To je bio najteži trenutak u mojoj karijeri", seća se pravnik. "Kad uradiš sve što si mogao za tog čoveka, osim da provališ sam i izbaviš ga iz zatvora, a to nekada nije dovoljno - pitanje je šta tada?" Hronologija slučaja Ajaz - od elektrošokova do Padinske Skele Dževdet Ajaz je uhapšen 2001. godine na istoku turske regije Anadolija.

Ajaz je, kako se navodi u odluci Komiteta za sprečavanje torture Ujedinjenih nacija, bio prisiljen da s povezom na očima potpiše priznanje u kojem je pisalo da je jedan od vođa Revolucionarne stranke Kurdistana PSK, iako nije bilo politički aktivan.

Evropski sud za ljudska prava u Strazburu je zato 2006. doneo odluku da je tokom Ajazovog policijskog zadržavanja prekršen član 5 - pravo na slobodu i bezbednost.

U međuvremenu, nakon puštanja na slobodu, Ajaz 2002. postaje politički aktivan u više kurdskih partija.

Uoči izricanja pravosnažne presude 2016, odlazi iz Turske i putuje sa regularnim dokumentima.

Preko Irana, Ukrajine, Azerbejdžana, Rusije i Crne Gore stigao je samo do Srbije u kojoj ga zatiče podizanje Interpolove poternice i srpski organi ga hapse na granici sa Bosnom i Hercegovinom.

Posle godinu dana pritvora, 2017. Viši sud u Šapcu, a zatim i Apelacioni sud u Novom Sadu donose odluku da su ispunjeni svi uslovi za njegovo izručenje.

Srpskoj ministarki pravde Neli Kuburović pripalo je da potpiše odluku o ekstradiciji, što je, uz objašnjenje da je zahtev iz UN-a stigao kasno, i učinila.

On tu vest prima u Prihvatilištu za strance u Padinskoj skeli, odakle je posle brojnih pravnih postupaka u decembru 2017. izručen Turskoj. Ovaj slučaj je sanjao mesecima i plakao, iako nikada ne plače. Želeo je da prestane da se bavi ovim poslom. "Svako od nas je nekada prešao granicu razuma, misleći da ove probleme može da savlada sam, bez ičije pomoći", kaže Kovačević. "Ali to nije tačno i to sam priznao

psihoterapeutu tek posle dve godine". Dodatna psihoterapija Nikoli je i jedna zatvorena grupa na društvenim mrežama, čiji su članovi pravnici iz cele Evrope, koji se bave slučajevima torture, mučenja, sakaćenja, ponižavanja izbeglica. Ova pomoć i činjenice da je Nikola posle izručenja Ajaza morao nekoliko meseci da piše master rad, vratili su ga humanitarnom pravu. "Da sam odmah sutradan morao da se vratim u kancelariju i ponovo čujem neku sličnu priču, verovatno bih otišao sa ovog posla", kaže on. "Zato je bitno nekada sebi dati vremena da se rane zacele". I Ilijasa i Ahmeda, dvojicu dečaka iz Bangladeša, Nikola nikada neće zaboraviti. Oni su njegov, kaže, prvi i omiljeni "dobar slučaj". "Mi pravnici kažemo da je nešto dobar slučaj, ali ne zato što je on dobar, jer jako često govori o jezivim sudbinama ljudi, već zato što se može dokazati pred sudom", kaže Nikola. Dečaci su 2015. godine proveli 23 dana u pritvoru na granici, kada je podignuta žica sa žiletima da bi se izbeglice sprečile da prelaze. Obojicu su, odmah prebacili u kontejnere i u njima iz držali bez pravnika i ikakvih prava. Dve godine kasnije, posle Nikoline žalbe, Evropski sud za ljudska prava doneo je odluku u njihovu korist. "Kontejneri su zatvoreni, kampovi su zatvoreni", kaže Nikola. "Da li je to promenilo odnos nekih država prema migrantima? Možda nije, ali ako znate da su neki ljudi živeli u tim kontejnerima godinu i po dana, to jeste pobeda". Nansenova nagrada Nikola priznaje da je Nansenova nagrada za njega "velika stvar". "Mnogi ljudi mi kažu - uspori malo, ne može ovaj posao tako da se radi, pregorećeš", kaže on. "Možda mi je ova nagrada došla u pravi čak da vidim da sam ipak radio kako treba". Nagrada dobitnika Nobelove nagrade za mir sa sobom nosi i veliki autoritet, ali Nikola kaže da to ne bi trebalo da utiče na ishod bilo kojeg postupka koji on vodi. "Ne može ni svako da dobije azil i to je okej". Iako je toliko uradio za srpski sistem azila, pravnik tvrdi da je "mnogo toga pozajmio od stranih kolega". "Ta ideja da zemlje i pojedinci treba da se tuže ako su prekršili ljudska prava, to sam ja video negde napolju, nisam sam izmislio", kaže Nikola. "I dalje nisam ni 60 odsto dobar pravnik kao neki od dobrih stranih kolega". Ko je bio Nansen Danas je pravnik koji ima najviše slučajeva pred sudom u Strazburu od svih zastupnika iz Srbije. "Njegov rad je doprineo ključnim poboljšanjima u procedurama azila u Srbiji, što je povećalo broj izbeglica kojima je odobrena međunarodna zaštita", navodi se u objašnjenju nagrade. U tom procesu, kaže, postoji napredak, ali ga najviše frustrira "njegova brzina, koja je nedovoljna". Četvrti deo: Hajde da ih tužimo Kada je saslušao čoveka na tepihu, Nikola ga je uveravao koliko je bitno da mu se stalno javlja, kako bi i mogao da mu pomogne. Često se, pak, dogodi da je Nikoli neki slučaj bitniji nego onima koji su bili žrtve nasilja ili nepravde. "Ako sakupiš podatke za 150 slučajeva, uspećeš da proguraš 15", kaže on. "Neko ko je već stigao u zemlju u koju je želeo, a godinama ranije ga je policija svirepo tukla, ponekad samo želi sve da zaboravi i to je okej". Njegov drugi deo posla zapravo je tek počinjao. "Ja sam brzo shvatio da ništa ne vredi ako samo odlazimo na teren i pišemo izveštaje o kršenju ljudskih prava izbeglica", kaže Nikola. "Zato sam predložio - hajde da ih tužimo, da se barem zna da je nešto što zemlje i pojedinci rade kršenje prava ovih ljudi". Nakon tri dana lutanja, seo je za kompjuter i počeo da piše tužbu Evropskom sudu za ljudska prava. Gomila opušaka od cigareta se uvećavala, kolege su se smenjivale, a on je za 72 sata napisao žalbu od 70 strana. Članak je prenet sa portala BBC na srpskom.

Datum: 09.10.2021
Medij: Danas
Rubrika Politika
Autori: Lidija Valtner
Teme: Migranti/azilanti

Napomena:
Površina: 950



Naslov: Lidera naprednjaka ne može da pobedi niko iz bivšeg režima

Strana: 1,4

INTERVJU

Boško Obradović za Danas

Lidera naprednjaka ne može da pobedi niko iz bivšeg režima

■ Vlast godinu dana folira dijalog o izbornim uslovima, a opozicija o izbornim kolonama *strana 4*



Foto: FoNet / Milica Vučković

kliping centar Srbije
www.ninamedia.rs

Datum: 09.10.2021
Medij: Danas
Rubrika Politika
Autori: Lidija Valtner
Teme: Migranti/azilanti

Napomena:
Površina: 950

Naslov: Lidera naprednjaka ne može da pobedi niko iz bivšeg režima

Strana: 1,4

Boško Obradović, lider Dveri, govori za Danas o svojoj predsedničkoj kandidaturi i šta će zastupati na izborima

Vučića ne može da pobedi niko iz bivšeg režima

Razgovor

Beograd // Nije problem da odem, ali generalno ne želim više da gubim vreme ni u kakvim zamajavanjima kako od strane vlasti tako i od strane opozicije, kaže za Danas Boško Obradović, lider Dveri, odgovarajući na pitanje da li će otići na novi sastanak Radne grupe za izborne uslove bez posredovanje stranaca, iako je rekao da je Ivica Dačić prekršio sve rokove na ovom koloseku međustranačkog dijaloga.

"Vlast godinu dana folira dijalog o izbornim uslovima, a opozicija o izbornim kolonama. Zato smo i doneli odluku da ne čekamo više nikoga i ništa i idemo na izbore jer je ostalo manje od šest meseci do izbora, a to je strahovito malo vremena u uslovima pandemije i medijskog mraka. Sada me mnogo više od praznih dijaloga zanimaju pripreme za izbore", dodaje Obradović.

● Kako odgovarate na "prozivke" iz DJB, nekadašnjih partnera, da ste odustali od dijaloga bez stranaca kada ste odlučili da izađete na izbore?

- Nismo mi odustali od dijaloga već vlast. A nama ne pada na pamet da ih više čekamo i gubimo vreme, jer oni tako mogu da nas razvlače unedogled. Ljudi, izbori su za manje od pola godine! Mobilizacija! Pozivam sve koji su za nove izborne borbe da nam se jave i priključe!

● Da li vas je vlast do sada pozvala da date članove u RIK i telo za praćenje medija, tekovine dijaloga uz posredovanje stranaca? Hoćete li to učiniti?

- Još nismo dobili taj poziv, a nismo doneli ni odluku da li ćemo ga prihvatiti jer očekujemo prvo odgovor na naše amandmane koje smo dali na sporazum između vlasti i opozicije u Narodnoj skupštini, od čega nam zavisi da li ćemo taj sporazum potpisati i učestvovati u njegovoj primeni, a onda i u primeni zaključaka koje su dali evroparlamentarci. Postavili smo dve jasne crvene linije: konkretni medija planovi svih sedam velikih medija koji su bili na sastanku Radne grupe u Skupštini i Nadzorni odbor za kontrolu izbornog procesa.

> ■ Obavezujemo se na otkrivanje grobnog mesta i podizanje spomenika đeneralu Draži Mihailoviću u Beogradu, takođe u našem programu su i spomenici vojvodi Momčilu Đujiću, vladici Nikolaju Velimiroviću, šajkači i ćirilici

● Plašite li se da će vas vaši glasači kazniti jer ste vrlo blisko sarađivali sa Draganom Đilasom?

- Za naše birače je najvažnije da mi nikada nismo izneverili naša ideološka uverenja i program. Bili smo deo Saveza za Srbiju sa idejom da dođe do ukrupnjavanja opozicije u borbi protiv aktuelne vlasti, ali se nikada nismo odrekli svojih političkih stavova, što su naši birači upamtili. Naprotiv, naše ideje o očuvanju KiM u sastavu Srbije, ekonomskoj, porodičnoj i socijalnoj politici, kao i lustraciji, postale su deo 30 tačaka Saveza za Srbiju i programa buduće Vlade Srbije koji se našao u "Sporazumu sa narodom". Uradili smo sve što je bilo do nas u suprotstavljanju sadašnjoj vlasti i u Skupštini i na protestima, ali nismo imali podršku kolega da idemo do kraja ni 13. aprila 2019. kada je bio najveći opozicioni miting i kada sam predlagao da ostanemo ispred Narodne skupštine do ispunjenja naših zahteva, ni tokom mog štrajka glađu kada smo masovnim štrajkom lidera opozicije mogli da sprečimo prošlogodišnje lažne izbore. A onda su kolege ugasile SZS iako je Savez bio glavni nosilac uspeha bojkota izbora?! Što je do nas, mislim da smo časno završili tu epizodu i vratili se svom samostalnom političkom putu.


Boško Obradović

Foto: FoNet / Milica Vučković

● Iz Dveri je poručeno da će podržati kandidata za predsednika ako ga svi podrže i ako bude bolji od vas. Ako svi podrže Borisa Tadića, hoćete li ga i vi podržati?

- Kao što sam protiv sadašnje vlasti, tako isto sam i protiv povratka na bivši režim. Boris Tadić je oličenje bivše vlasti i nema nikakvih šansi na izborima. Njegova kandidatura bi odgovarala vladajućem režimu jer Vučića ne može da pobedi niko od lidera bivšeg režima, već samo dokazani patriota koji do sada nije bio na vlasti.

● Šta se desilo sa stvaranjem ujedinjenih patriota? Na koga trenutno računate kao mogućeg saradnika iz tog bloka partija?

- Program Patriotskog bloka je završen: očuvanje Kosova i Metohije u sastavu Srbije, Srpski mini-šengen sa Crnom Gorom i Republikom Srpskom, ekonomski patriotizam i podrška domaćoj privredi i poljoprivredi umesto stranim kompanijama, zabrana rada Rio Tinto u Srbiji i ekološki patriotizam, veća bezbednost za građane Srbije koji su ugroženi migrantskom krizom, otkrivanje svih grobnica žrtava komunističkog terora, imena ubica i doušnika, restitucija imovine i obnova monarhije kao principa vlasti. Posebno važno obećanje imamo za beogradske izbore jer je došlo vreme da se izmiri dug prema prvom gerilcu u okupiranoj Evropi pod nacizmom: obavezujemo se na otkrivanje grobnog mesta i podizanje spomenika đeneralu Draži Mihailoviću u Beogradu. Takođe, u našem programu su i spomenici vojvodi Momčilu Đujiću, vladici Nikolaju Velimiroviću, šajkači i ćirilici. Ima dosta zainteresovanih rodoljubivih političkih pokreta, udruženja i pojedinaca da se priključe ovakvom Patriotskom bloku i ovih dana privodimo kraju razgovore o tome. Ujedinjene patriote su naša nužnost i budućnost.

● Da li ste doneli odluku o saradnji sa pokretom Zavetnici?

- Glavni odbor Srpskog pokreta Dveri doneo je odluku da počnemo sa pripremama za izbore kao da ćemo na njih ići samostalno. Na Glavnom odboru nije bilo reči ni o kakvim predizbornim koalicijama niti smo o tome do sada sa bilo kim razgovarali. Najpre želimo da formiramo Patriotski blok od nestranačkih organizacija i istaknutih pojedinaca koji su spremni da podrže naš program za promenu sistema, a ostajemo otvoreni i za šire predizborne koalicije. Jedini uslov za saradnju jeste promena kompletnog korumpiranog političkog i pravosudnog sistema koji se ovde nije menjao više od 30 godina.

Lidija Valtner

O vakcinaciji i biračima

Apsolutno sam protiv nametanja obavezne vakcinacije, posebno dece, i kovid propusnica kao kršenja osnovnih ljudskih prava i sloboda. Dveri nisu antivakseri već borci za slobodu izbora u vremenu sve veće kovid diktature koja više nije samo medicinski nego i socijalni i totalitarni eksperiment kontrole nad stanovništvom pod izgovorom protivepidemijskih mera. Odbacujem tu novu i štetnu podelu na vakcinisane i nevakcinisane. To je nedopustivo zadiranje u privatnost i čista diskriminacija. Svako ima Ustavom zagarantovano pravo da odlučuje o svome zdravlju i da bira dobrovoljnu vakcinaciju ili da se ne vakciniše. Rizik postoji u oba slučaja: i kakav je sastav i posledica ovih eksperimentalnih vakcina, i da li se možemo izboriti protiv nove bolesti bez njih. Svako neka proceni rizik i sam bira, kaže Boško Obradović u odgovoru na pitanje da li na izborima računa na glasove antivaksera, budući da se ni on nije dosad vakcinisao.

kliping centar Srbije
www.ninamedia.rs

Datum: 09.10.2021
Medij: Politika
Rubrika Region
Autori: Redakcija
Teme: Migranti/azilanti

Napomena:
Površina: 424

Naslov: Milanović: Ispitati šta se tačno dogodilo na granici

Strana: 4

СНИМЦИ ПОЛИЦИЈСКОГ МАЛТРЕТИРАЊА МИГРАНАТА ПОТРЕСАЈУ ХРВАТСКУ

Милановић: Испитати шта се тачно догодило на граници



Фото EPA-EFE/Fehim Demir

Избеглице нису добродошле

Загреб – Снимак насилног поступања према мигрантима на граници Хрватске и БиХ који је узнемирио, како јавност у Хрватској, тако и Брисел, јуче је коментарисао председник Зоран Милановић, који каже да све треба истражити да би се видело шта се тачно догодило и какве последице Хрватска може имати због тога. „Ако Хрватска чува своју границу, биће инцидената. Али да би Хрватска имала последице, шта онда радимо у Европској унији?", упитао је Милановић.

Сутра се, казао је, од Хрватске очекује да чува границу шенген зоне. „Чиме?", упитао је и додао: „Лепезама". „Ако макнемо оне који су направили нешто што нису смели, имате људе који у немогућим условима раде пуно за мале паре", рекао је Милановић новинарима након Скупштине европске федерације новинара у Загребу, преноси Танјуг.

Истакао је и да полиција на путу преко границе треба да заустави људе који покушавају да се преко Хрватске дочепају шенгена. „То је тешко, људи се не смеју батинати. Али у обављању тог посла полиција се сусреће са свим и свачим", рекао је Милановић.

Најновији снимак, на којем особе с фантомкама и палицама туку мигранте и говоре им на енглеском „идите у Босну", објављен је у среду увече. На снимку који је пуштен у емисији „Потрага" хрватског РТЛ-а може се видети и чути како маскиране особе туку мигранте, који испуштају болне крике, и насилно их усмеравају преко рукавца реке Коране с територије Хрватске на територију Босне и Херцеговине.

Исти снимак објавила је и холандска истраживачка новинарска мрежа „Лајтхаус рипортс", као и неки од водећих европских медија који су такође учествовали у истраживању.

Реч је, иначе, о снимку направљеном у јуну ове године током осмомесечног истраживања у којем је учествовала и екипа РТЛ-а с колегама из Холандије, Швајцарске, Немачке, Аустрије, Француске... Истраживачки новинари Клас ван Дијкен и Ламиа Шабић камером су забележили овај догађај недалеко од места Штурлић на босанскохерцеговачкој страни.

Председник Милановић каже да му се не свиђа и да му се никада није свиђала идеја о постављању физичких баријера на граници. Кад је реч о спољним границама ЕУ, Милановић каже да се то онда мора договорити једногласно, а то је компликовано. „Жичана ограда према БиХ или Србији – то је болесно", рекао је Милановић.

Додао је да најновији снимак треба добро истражити, јер ти који су батинали мигранте имају, каже, име и презиме.

Треба, истиче, испитати да ли је неко издао неку наредбу. „Да постоји општа наредба, то би се догађало сваког дана", нагласио је Милановић и додао да у овом тренутку не види ничију одговорност јер, каже, не види ни резултат истраге.

Комесарка Европске комисије Илва Јохансон изјавила је да јој је хрватски министар унутрашњих послова Давор Божиновић рекао да је шокиран снимком незаконитог поступања према мигрантима на граници Хрватске и БиХ. Рекла је да мисли да је хрватска влада последњи случај објављеног снимка прихватила као веома озбиљно питање. „Они ће одмах покренути истрагу. Министар (Божиновић) је шокиран. Мислим да раде ствари онако како треба, с јасним ставом да заштита граница увек треба да буде у складу с владавином права и основним правима", изјавила комесарка за унутрашње послове ЕК.

kliping centar Srbije
www.ninamedia.rs

Datum: 09.10.2021
Medij: Politika
Rubrika Kultura
Autori: Redakcija
Teme: Migranti/azilanti
Naslov: Saosećanje, a ne bodljikava žica

Napomena:
Površina: 161

Strana: 13



Саосећање, а не бодљикава жица

Европа би требало да дочека мигранте са саосећањем а не бодљикавом жицом, поручио је танзанијски писац Абдулразак Гурна, добитник Нобелове награде за књижевност, који је изјавио да је био шокиран када га је Шведска академија позвала и обавестила да је добио ову награду, наводи агенција Ројтерс, а преноси Танјуг.

Нобеловац сматра да се британска влада лоше односи према тражиоцима азила или особама које траже дозволу за боравак у земљи. Брегзит је, према његовом мишљењу, указао на „одређену пакост" јер се иза гласа за излазак Велике Британије из Европске уније скрива наратив о неевропским мигрантима. Гурна је истакао да мигранти не долазе без ичега и да желе да раде. „Чини се да су они јако изненађени да људи из разних места желе да дођу у просперитетну земљу. Зашто су изненађени? Ко не би дошао у просперитетнију земљу? Постоји одређена врста пакости у том одговору", поручио је он.

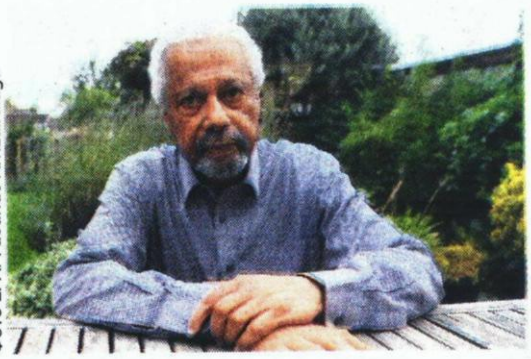

Фото EPA/Facundo Arrizabalaga

Абдулразак Гурна

Изразио је дивљење према одлучности и храбрости људи који су се толико удаљили од својих домова како би пронашли нов живот. „Милиони Европљана током векова су напуштали своје домове управо због тог разлога и чинили инвазије по свету управо због тог разлога", додао је.

Друго је питање, казао је, зашто су људи осетили потребу да крену на тако опасно путовање у нов живот. Европа би, сматра он, требало да промисли о свом ставу према миграцијама. „Са већим саосећањем уместо с бодљикавом жицом", истакао је Гурна. Он напомиње да се не залаже за потпуно слободне миграције, али истиче да не би требало да постоји антагонистички приказ миграната.

Datum: 09.10.2021
Medij: Dnevnik
Rubrika Svet
Autori: Redakcija
Teme: Migranti/azilanti

Napomena:
Površina: 110

Naslov: LIČNOSTI

Strana: 6



ЛИЧНОСТИ



ДАВОР БОЖИНОВИЋ

Хрватски министар унутрашњих послова Давор Божиновић потврдио је да су на најновијем снимку мигранте на граници Хрватске и Босне и Херцеговине тукли припадници полиције, али верује да је реч о појединачном случају. „То је неприхватљиво понашање полицијског службеника у било којој ситуацији, било на стадиону или некој другој интервенцији", рекао је министар.

СЕРГЕЈ ЛАВРОВ



Сједињене Америчке Државе покушавају да поткопају енергетску сарадњу између Русије и Европске уније, изјавио је руски шеф дипломатије Сергеј Лавров. "САД отворено кажу да је сарадња са Русијом супротна интересима европске енергетске безбедности. Желе да директно изазову свађу међу нама у овом подручју, како би смањили нашу међузависност", рекао је Лавров.



ДАНИЈЕЛ ЕНДРЈУС

Премијер аустралијске државе Викторије Дениел Ендрјус кажњен је са 400 долара јер два пута није носио маску испред парламента у Мелбурну, у тренутку када је забележено рекордних 1.838 локалних случајева оболелих од ковида и пет нових смртних случајева. Ендрјус се извинио због тога што није носио маску у среду и четвртак ујутро док је пролазио преко паркинга.

Datum: 09.10.2021
Medij: Dnevnik
Rubrika Svet
Autori: Redakcija
Teme: Migranti/azilanti
Naslov: Libija uhapsila 5.000 migranata

Napomena:
Površina: 77

Strana: 6

Либија ухапсила 5.000 миграната

Либијске власти су у протеклих недељу дана ухапсиле више од 5.000 избеглица и миграната, од којих су неки наводно били изложени тешком физичком и сексуалном насиљу, након чега су држани у „нехуманим условима" у притворским центрима у Триполију, пише британски лист "Гардијан". Током пловидбе ка Европи их је пресрела либијска обалска стража, а либијске власти су саопштиле да су хапшења повезана са илегалном имиграцијом и трговином дрогом. Многи од ухапшених побегли су од ратова или диктатуре широм Африке и већ су прошли вишегодишњи притвор, наводи "Гардијан". Медицинска добротворна организација "Лекари без граница" (МСФ) је саопштила да се број људи у притворским центрима у Триполију више него утростручио од понедељка. ■



Datum: 09.10.2021
Medij: Blic
Rubrika Intervju
Autori: Ivana Mastilović Jasnić
Teme: Migranti/azilanti

Napomena:
Površina: 1155

Naslov: To su ljudi koji su izgubili sve a imaju snage da se iskreno nasmeju

Strana: 48,49



To su ljudi koji su izgubili sve a imaju snage da se iskreno nasmeju

Nikola Kovačević (32), nezavisni pravnik za ljudska prava iz Beograda, nedavno je postao prva osoba iz Srbije i sa Zapadnog Balkana koja je dobila Nansenovu nagradu UNHCR-a za pomoć izbeglicama, koja se dodeljuje širom sveta od 1954.

IVANA **MASTILOVIĆ JASNIĆ**

Ova nagrada dodeljuje se onima koji prevazilaze svoje dužnosti kad je reč o zaštiti izbeglica, raseljenih lica i lica bez državljanstva. Za „Blic" je govorio o tome kako je izabrao da se bavi zaštitom prava izbeglica, s čim se izbeglice suočavaju, na koji način im pomaže i kako mu oni vraćaju...

Prva ste osoba sa ovih prostora koja je dobila pomenutu nagradu. Kako je došlo do toga da se bavite izbeglicama i raseljenim licima?

- Svoju karijeru u oblasti ljudskih prava počeo sam braneći ljude lišene slobode, ljude u zatvorima. Onda sam 2012. godine zamolio kolege da me povedu u jedan od centara za azil. To mi je kao zaljubljeniku u međunarodno pravo i izbegličko pravo uvek bilo interesantno. Otišao sam i upoznao jednu porodicu iz Irana. Rodila se želja da radim s ljudima koji su napustili svoje zemlje zbog rata. Osetio sam neku vrstu veze sa onima koji su dosta toga izgubili, dom, porodice, prijatelje, a s druge strane osećao sam njihovu zahvalnost, skromnost, toplinu. Osetio sam energiju ljudi koji su izgubili sve, a imaju snage da se iskreno nasmeju, da porazgovaraju, podele neku priču s vama. Ta razmena s njima bila je neverovatna. Tada je to bilo dečački, a danas, nakon 10 godina rada s njima, shvatam i dublji značaj, vrednosni, sve instrumente koje mi pravnici koristimo, a pre svega Konvenciju o zaštiti izbeglica i njenu civilizacijsku zaostavštinu. Zbog toga sam zahvalan mnogima, a posebno kancelariji UNHCR u Srbiji što mi je omogućila da svoj dečački san pretočim u jednu za sada sasvim solidnu karijeru kroz koju sam napredovao i na ličnom i na profesionalnom planu. Uostalom, da nije bilo Frančeske i Bube iz UNHCR, koje su smatrale da sam dobar kandidat za Nansenovu nagradu, ne bismo danas ni imali ovaj intervju.

Niste im nudili samo pravnu pomoć, već ste bili mnogo više involvirani. Šta ste sve činili?

- Najviše sam činio u pravnom smislu. Trudio sam se da doprinosim i kroz regionalnu saradnju i da sa kolegama iz okruženja pomažem, pišem izveštaje, zastupam klijente. Na ličnom nivou, među njima imam prijatelje, možda ću da kumujem na jednom venčanju u novembru. Ponekad im pomognem da nađu posao. Ali te stvari se nekako dese same od sebe kada godinama radite s ljudima. Kada neko ostane ovde 5, 6 godina, stvori se posebna veza, s nekima radim, pomažu mi oko prevoda, jer dosta izbeglica i tražilaca azila ne govori jezik. Pozovem ih da mi pomognu i uvek mi izađu u susret. Ima ljudi koji rade od 10 do 17 i onda ugase telefon, ali ja nisam taj, ja svoj posao živim. I kada mi kažu da radim opsesivno, odgovorim da je bolja reč strastveno.

S čim se sve suočavaju izbeglice, kroz šta prolaze i šta ih sačeka kada dođu u Srbiju?

- Prva trauma je izbeglištvo. Napuštaju svoju državu, svoj dom, prijatelje, komšije. Ulaze potom u sve te zemlje, od Turske, Libana, Pakistana, Jordana, zemlje koje se nalaze oko bliskoistočnih kriznih područja i tu se već suočavaju sa dva ogromna problema. Prvo, dobar deo tih zemalja nije ratifikovalo Konvenciju o statusu izbeglica, i drugo, previše je ljudi, pa je nemoguće svima pomoći. Posle jednog normalnog života, dogodi se da nemaju ni egzistencijalni minimum. Ako požele više od toga, moraju da krenu ka Evropi, pa se suočavaju sa nasiljem na granici i problemom nezakonite granične prakse. Kreće „igra" u kojoj moraju da izbegavaju policiju i kreću takozvani „puš-bekovi", kolektivna poterivanja. Izbegavaju granične policije, jer one krše



KOVAČEVIĆ RAZGOVARA SA IZBEGLICAMA IZ Avganistana u privatnom centru u Adaševcima

kliping centar Srbije
www.ninamedia.rs

Datum: 09.10.2021
Medij: Blic
Rubrika Intervju
Autori: Ivana Mastilović Jasnić
Teme: Migranti/azilanti

Napomena:
Površina: 1155



Naslov: To su ljudi koji su izgubili sve a imaju snage da se iskreno nasmeju

Strana: 48,49



VIŠE OD 30 ODSTO TRAŽILACA AZILA KOJI SU DOBILI ZAŠTITU U SRBIJI ZASTUPAO JE KOVAČEVIĆ, ŠTO JE JOŠ JEDAN OD RAZLOGA ZA DOBIJANJE NANSENOVE NAGRADE UNHCR-A

NAJTEŽE MI JE BILO KADA SU JEDNOG MOG KLIJENTA IZRUČILI U ZEMLJU POREKLA, IAKO NISU SMELI. U DESETAK SLUČAJEVA SPREČIO SAM DEPORTACIJU U ZEMLJU POREKLA, KAŽE KOVAČEVIĆ

svoje zakone i tada postaju primorani da se obrate krijumčarima i organizovanim kriminalnim grupama.

Takođe, ako požele da ostanu u nekoj od zemalja, sistemi za davanje azila nisu dobri. Recimo u Grčkoj se čeka i do godinu dana da se podnese zahtev za azil.

Koliko god naša zemlja bila mala i većina izbeglica ne želi da ostane, mi treba da se trudimo kao zemlja koja je sukcesor SFRJ i koja je među prvima ratifikovala Konvenciju o statusu izbeglica, da taj naš sistem azila razvijemo tako da ljudi koji hoće, imaju pristup i da mogu da dobiju azil i da imaju šansu da se integrišu u naš socijalni, ekonomski i kulturni život.

Kog su obrazovnog statusa izbeglice? Ima li pravila?

- Nema pravila. Od trgovaca, ugostitelja, studenata, do inženjera, IT stručnjaka. Upoznao sam dvojicu svetski priznatih hirurga iz Sirije. Svetske ambasade su se otimale ko će im dati vizu.

Suština je da svako od njih nosi kapacitet da doprinese društvu i da svima treba da se omogući da postanu korisni članovi društva. Da nastave školovanje, obrazuje se, zaposle i iskažu svoj pun potencijal.

Šta mora da se dogodi da biste rekli da ste uspeli u nekom slučaju?

- Uspešan slučaj je kada neko dobije azil ili kada dobijete slučaj pred nekim međunarodnim telom za zaštitu ljudskih prava protiv zemlje iz koje dolazi. Lični uspeh je kada neko od klijenata upiše fakultet, kada se oženi, uda, započne posao, savlada jezik, običaje...i kada vidite kako počinju izgradnju svog života iznova.

U obrazloženju za dobijanje ove nagrade navodi se da ste zastupali više od 30 odsto tražilaca azila koji su dobili zaštitu u Srbiju. Koliko je to ljudi?

- Od 190 ljudi koliko dobilo azil, radio sam sa nešto manje od 60 i na taj podatak sam ponosan.

Da li se sećate neke posebne priče? Najtužnije, najdirljivije?

- Ima ih dosta. Najteže mi je bilo kada su jednog mog klijenta izručili u zemlju porekla, iako nisu smeli, a u desetak slučajeva sam sprečio deportacije u zemlju porekla, jer ako ih vrate, bilo je izvesno bi im život i sloboda bili ugroženi. Te situacije, hoće li nekog vratiti u Somaliju, na primer, merile su se u satima. A mi smo uspeli da ostanu i da budu sigurni.

Šta biste još mogli da navedete kao uspeh?

- Posebno draga mi je svaka saradnja sa kolegama iz regiona. Ti zajednički slučajevi nisu donosili promenu samo sa pojedincima na koje su se odnosili, nego su menjali čitave sisteme. Ti strateški slučajevi su najvažniji, jer potpuno menjaju praksu državnih organa. Na ličnom nivou, to je zahvalnost mojih klijenata, čestitke koje mi stižu. Nedavno, nakon što sam dobio Nansenovu nagradu UNHCR-a za pomoć izbeglicama, javili su se mnogi od njih. Jedan poziv stigao je iz Birmingema, javio sam se, a sa druge strane se čulo: "That's my lawyer"! („To je moj pravnik").

kliping centar Srbije
www.ninamedia.rs

Datum: 08.10.2021
Medij: RTS1
Emisija: Dnevnik 3/RTS1
Autori: Redakcija
Teme: Migranti/azilanti

	Početak	Trajanje
Emisija	08.10.2021 22:45:00	45:00
Prilog	08.10.2021 22:55:00	0:36

Naslov: Evropa se ograđuje?

Voditeljka:

Poziv 12 članica Evropske unije, da se Evropskim sredstvima, finansira postavljanje ograde na spoljnim granicama unije, podržao je i slovenački ministar unutrašnjih poslova Aleš Skojc i ako Slovenija nije među potpisnicima pisma upućenoj Evropskoj komisiji. Pismo su uputili ministri unutrašnjih poslova: Litvanije, Austrije, Bugarske, Kipra, Češke, Danske, Estonije, Grčke, Mađarske, Letonije, Poljske i Slovačke, a naveli su da podizanje fizičkih barijera, služi interesima čitave unije, a ne samo zemalja na prvoj liniji.

Datum: 09.10.2021
Medij: Politika
Rubrika Region
Autori: Redakcija
Teme: Migranti/azilanti

Napomena:
Površina: 48



Naslov: Policajci koji su tukli migrante udaljeni sa dužnosti

Полицајци који су тукли мигранте удаљени са дужности

Загреб – Директор полиције Хрватске Никола Милина изјавио је синоћ да су тројица интервентних полицајаца удаљена с дужности пошто је утврђено да се налазе на снимцима који приказују маскиране мушкарце како туку и терају мигранте преко хрватске границе у суседну БиХ. Он је на конференцији за новинаре у Загребу рекао да ће против њих бити покренут дисциплински поступак, да су поступали индивидуално и да није постојало наређење да користе силу, преноси Бета.

kliping centar Srbije
www.ninamedia.rs

Datum: 09.10.2021
Medij: Nova
Rubrika Svet
Autori: Redakcija
Teme: Migranti/azilanti
Naslov: Migranti tvrde da ih je tukla policija

Napomena:
Površina: 212

Strana: 13





ŠOKANTNI SNIMCI SA GRANICE HRVATSKE I BIH

Migranti tvrde da ih je tukla policija



Muškarci koji tuku migrante imali su uniforme hrvatske policije, a koristili su takozvanu tonfu, palicu koja se izdaje samo Interventnoj policiji

Foto: Lighthouse Reports

A. KRSTOVIĆ

„Policija je stigla u kombiju, zaplenili su nam torbe, mobilne telefone, punjače. Nisu nam dali azil. Mnoge su pretukli, iako smo maloletni“, ispričao je jedan migrant, koji boravi na granici između Hrvatske i Bosne i Hercegovine, gde, prema izveštaju holandske neprofitne organizacije „Lighthouse reports“, hrvatska policija tuče migrante i tera ih preko granice nazad u BiH.

Na jednom od snimaka vidi se da su maskirani muškarci koji tuku migrante imali opremu i uniforme hrvatske Interventne policije. Trojica od četvorice policajaca koriste takozvanu tonfu palicu, koja se izdaje samo Interventnoj policiji. U hrvatskim i evropskim medijima se spekuliše da su naredbe dolazila iz MUP, ali ne kao pisane, već usmene.

Povodom ovog slučaja, oglasio se premijer Hrvatske Andrej Plenković, koji je osudio nasilje, rekao da ne zna ko su počinioci i poručio da će odgovarati ukoliko se utvrdi da su pripadnici policije.

Podsećamo, „Lighthouse reports“, u saradnji sa medijima iz nekoliko zemalja, objavila je 11 snimaka prebijanja migranata od strane policije na pet različitih lokacija. Nekoliko snimaka zabeleženo je na granici BiH i Hrvatske, a na njima se vidi kako osobe sa fantomkama i palicama tuku migrante i govore im „go to Bosnia“.

kliping centar Srbije
www.ninamedia.rs

Vreme: 09.10.2021 01:06
Medij: autonomija.info
Link: https://www.autonomija.info/nikola-kovacevic-dobitnik-nagrade-unhcr-a-za-pomoc-migrantima-
Autori: admin4
Teme: Komesarijat za izbeglice Republike Srbije

Naslov: Nikola Kovačević, dobitnik nagrade UNHCR-a za pomoć migrantima: Pušbekovi simbol da više niko ne mari za ljudsko dostojanstvo



"Na duge staze, taj nedostatak solidarnosti je nešto što je neodrživo"

08. okt 2021 Beogradski pravnik za ljudska prava Nikola Kovačević dobitnik je regionalne nagrade "Nansen" za 2021. godinu koju dodeljuje Visoki komesarijat Ujedinjenih nacija za izbeglice (UNHCR) za pomoć izbeglicama. Nagradu je dobio 29. septembra zbog pravne pomoći i doprinosa u razvijanju sistema azila u Srbiji, borbe protiv takozvanih pushback-ova (prisilnog, ilegalnog vraćanja ljudi iz jedne zemlje u drugu) i zagovaranja prava izbeglica naspram populista. Nagrada je ove godine prvi put dodeljena nekom iz Srbije. Kovačević je u intervjuu za Magločistač govorio o tome koliko se u Srbiji poštuju prava izbeglica i migranata, o prisilnim "pušbekovima" sa granica okolnih država, o tome da li je u proteklih šest godina solidarnost zamenjena mržnjom, ksenofobijom, dezinformacijama i teorijama zavere. On je za naš portal govorio i o svojim dosadašnjim iskustvima i borbi za ljudska prava izbeglica, ali i o motivaciji koja mu daje snagu da istraje u borbi za očuvanje ljudskog dostojanstva. U kojoj meri se u Srbiji poštuju prava izbeglica i migranata i koji su najčešći primeri kršenja prava ovih ljudi? Sistem azila je dosta stagnirao tokom kovida i sada funkcioniše tako da postupak traje previše dugo i to je nešto što u velikoj meri obeshrabruje ljude da se odluče da ostanu u Srbiji. Veliki broj ljudi napušta postupak azila što dovodi do toga da generalno postoje frustracije da neko ko je saslušan pre gotovo godinu dana, još uvek čeka odluku. Drugi problemi sa kojima se ljudi suočavaju jeste radna dozvola. Ljudi koji traže azil, koji dugo čekaju da se donese odluka o postupku azila, mogu da rade tek posle devet meseci. Mora da se promeni zakon o azilu i privremenoj zaštiti da bi tim ljudima, već kada zatraže azil, ranije bilo omogućeno da pristupe tržištu rada. Druga stvar je putna isprava. Kada ljudi dobiju azil, naš zakon predviđa da svako ko dobije azil ima pravo i na putnu ispravu. Ali kada te putne isprave nema, to je takođe jedna stvar koja odvraća ljude od odluke da ostanu u Srbiji, jer oni imaju porodice svuda po Evropi. Njima kada isteknu pasoši, dobiju azil, nemaju putnu ispravu, pa im je uskraćeno pravo na porodični život. To je nešto što može da se otkloni racionalizacijom rada organa koji donose odluke. Za Sirijce i Avganistance nema potrebe da se čeka mesecima, konstatuje se da su iz te zemlje i uzmu se osnovni podaci o razlozima napuštanja zemlje. Taj postupak bi trebalo da traje kratko i ne bi trebalo da se usložnjava kao što je to slučaj sada. Kada je reč o izbeglicama i migrantima koji su van sistema, u suštini je teško dati ocenu u kojoj meri se njima krše ljudska prava iz dva razloga: prvi je taj da, kada oni ne žele da ostanu, vrlo često, a zbog prakse susednih graničnih zemalja, oni odlučuju da budu u neformalnom sistemu. Ili odlučuju da budu u tri, četiri kampa od postojećih 16. Preševo koje može da primi 600 ljudi je prazno, a centri u Subotici, Adaševcima su prepuni, ne samo zato što se ti ljudi šalju tamo, nego što se ti centri nalaze u blizini granice i oni neće da idu drugde, nego je njihova težnja da budu tu kod vas u Subotici, Somboru, kod Majdana. I onda, kada se priča o tim prihvatnim centrima, jasno je da tu nisu idealni uslovi. Postavlja se pitanje da li je odluka oko hiljadu ljudi da spavaju po napuštenim kućama odgovornost Srbije ili nije. Rekao bih da postoji podeljena odgovornost, ali da suštinski najveća odgovornost, u kakvom statusu i uslovima oni žive u Srbiji, leži na susednim zemljama koje ih vraćaju nazad, koje tako krše svoje zakone. Da li su proterivanja migranata iliti "pušbekovi" trenutno možda najsuroviji načini kojima se služe države u okruženju kako bi iz jedne u drugu zemlju nasilno vraćali ilegalne migrante? Pušbekovi su simbol toga koliko su stvari daleko otišle, koliko više niko

ne mari za ljudsko dostojanstvo drugog ljudskog bića. I pušbekovi jesu najočigledniji prikaz onoga dokle smo došli. Sve zemlje koje pribegavaju takvim praksama, koje su često u EU, što je dodatno zabrinjavajuće, to su zemlje koje se fokusiraju na to da smanje priliv ljudi, da ljude vraćaju ilegalno, da krše svoje zakone na svojim granicama. Te zemlje dovode do toga da njihovi sistemi azila stagniraju. Pravi se lančana reakcija u kojoj su sistemi izbegličke zaštite na regionalnom nivou, na nivou Evrope, potpuno zanemaruju, gde je jedini cilj postao - da izbeglice ne dođu, a ne da im se pomogne. To su zemlje koje odvraćaju ljude, ne žele ih kod sebe i onda imamo paradoksalnu situaciju gde sve izbeglice iz Sirije i Iraka, Avganistana, koji idu ovuda, idu u tri, četiri zemlje, u skandinavske zemlje, Nemačku i Holandiju. To je neodrživo. Na duge staze, taj nedostatak solidarnosti je nešto što je neodrživo i što verujem da će da dovede do daleko gorih politika kojima će se kršiti međunarodno pravo koje će zanemarivati sve ove konvencije o kojima sam govorio. Gde pronalazite motivaciju za svakodnevnu pravnu borbu? Ovaj posao je meni prilično lep i posao u kome ti zastupaš neki sistem vrednosti koji je mnogo važan i koji podrazumeva zapravo da, kada neko pobegne od rata, kada neko izgubi sve, da uradiš normalnu stvar, da im pomogneš iz prostog razloga jer, ta Konvencija o statusu izbeglica iz 1951. godine, svi ti instrumenti za ljudska prava, one u sebi sadrže odredbe koje su rešenje za sve probleme u ovom svetu i kada bi se poštovale, ovaj svet bi bio daleko bolje mesto, odnosno, kada ne bi bilo politike, nego vladavine prava. Moja inspiracija leži u činjenici da ja zaista čvrsto verujem da svi ti dokumenti koji su nastali kad u Evropi nije bilo baš tako lepo, da su upravo nastali zbog toga jer je čovečanstvo shvatilo šta se dešava kada nekome ne poštujete pravo na život, na telesni integritet, na krov nad glavom, na zdravlje, kada nekome ne omugućavate da radi ili da se školuje, to samo dalje generiše probleme. Moja motivacija leži u slepom uverenju da je taj sistem vrednosti jedini koji je ispravan i koji, koliko god da je danas postao besmislen, u smislu da malo ko to radi, malo ko to razume šta je to tačno i zašto je toliko važno, meni je jednostavno bitno da postoji bar neko od nas ko zastupa taj sistem i ko pokušava da neke stvari koje su nastale zato što se neko opekao, a to je čovečanstvo u Evropi, da se te stvari ne ponove. Da li se u proteklih sedam godina izgubila solidarnost građana prema migrantima i da li sada prednjače mržnja i ksenofobija, dezinformacije i teorije zavere? Kakve to posledice ima na same migrante, a kakve na društvo u Srbiji? Došlo je do porasta populizma, ksenofobije, govora mržnje koje se mogu pripisati pojedinim današnjim grupama. Ja i dalje ne želim da verujem da je to pojava koja se sada masovno proširila na većinu stanovništva Srbije, ali u javnom prostoru više možemo da vidimo te negativne stvari nego što možemo da vidimo solidarnost koja, ja sam ubeđen, i dalje postoji. Kada se prostor daje tim grupama, kada se omogućava plasiranje tih teorija zavere u javnosti bez ikakvih posledica, u tom slučaju, čak i neko ko nije imao negativan pristup prema izbeglicama i migrantima, barem će imati neki znak pitanja kada se oni pojave ili kada se o njima priča, iako nema dovoljno informacija. Zbog toga što se te grupe nisu sankcionisale, prosečan srpski građanin kada razmišlja o izbeglicama i migrantima pre svega razmišlja o njima u kontekstu bezbednosnog rizika, što apsolutno nije tačno. Da bi se taj problem rešio, pripadnici tih grupa moraju da odgovaraju i da snose posledice u smislu zabrane njihovog rada i krivične odgovornosti. Ako se to ne desi, stvar će biti daleko gora nego što je sada kada imamo uglavnom verbalne napade. Bojim se da to može da preraste u neke gore stvari. Koliko izbeglica i migranata je zatražilo azil u Srbiji?Što se tiče ljudi koji su podneli zahtev za azil ove godine, njih je 127, dok je prošle godine bilo više od 140 zahteva. Obično se taj broj na godišnjem nivou kreće između 200-250 zahteva za azil. Ove godine je svega 11 lica dobilo azil u Srbiji, dok u Subotici niko nije dobio azil. Koliko izbeglica i migranata je uključeno u obrazovni sistem Srbije? Deca koja su u Krnjači, Tutinu i Sjenici i koja su jednim delom u Bogovađi, isto sa svojim porodicama, idu u školu. Kao i deca, oko 50-100 njih, koja su smeštena u ustanovama socijalne zaštite, sva idu u osnovnu školu. Ono što je veći problem sa decom, jeste da kod nas ne postoji procena uzrasta i što se vrlo često dešava da neko ko jeste dete, tretira se kao odrastao i obrnuto. I onda kada se neko ne prepozna kao dete, ne omogućava mu se da uživa dečija prava. Nekada oni namerno kažu da su stariji da bi ostali u grupi, pa ako uđu u neki od ovih prihvatnih centara, vidi se na njima da su oni, bez ikakve sumnje, deca, i oni ne bi smeli da budu tu. Srbija u ovom trenutku nema proceduru procene uzrasta. Ni jedan zakon ne predviđa kako da se i na osnovu čega procenjuje uzrast. Koliko trenutno izbeglica i migranata boravi u Srbiji, u prihvatnim centrima i van sistema?U prihvatnim centrima u Srbiji, prema izveštaju od prošle nedelje, boravi oko 4.800 ljudi, a najviše do 5.000 lica boravi u 13 različitih prihvatnih centara. Van sistem trenutno boravi oko hiljadu ljudi, pretežno na severu Vojvodine i na zapadu, ka Hrvatskoj. Na koji Vaš slučaj ste najponosniji, kada su u pitanju prava ovih ljudi? Najponosniji sam na slučajeve u kojima sam sprečavao proterivanje ljudi sa aerodroma, u nekim vanrednim situacijama, gde bi nešto loše moglo da im se desi. To su uglavnom slučajevi gde se u roku od 48 sati nalaže Srbiji da se neko ko je na aerodromu ne vrati tamo odakle je doleteo. To su slučajevi za koje znam da sam reagovao i da su bez ikakve sumnje odmah dali najvitalnije rezultate, pa tako neko nije vraćen negde gde može da mu bude ugrožen život. U pitanju

je bio jedan somalijski novinar koga su 2014. godine hteli da vrate baš u Somaliju. Ili je to bio politički aktivista iz Irana iz 2013. godine. To su mi bili nekako najdraži slučajevi, tada sam bio nekako na početku svega toga, ali me i dalje drži euforija kada se setim zapravo koliko su te situacije bile pomalo i dramatične. Neizmerno sam bio ponosan što sam bio deo tima koji radi na jednom predmetu koji se bavio prvom dvojicom ljudi koji su ušli u Mađarsku 2015. godine, kada je uvedena ona procedura (podizanje žičane ograde) na graničnom prelazu Reske i Tompa. Ja sam bio sa te druge strane i zajedno sa kolegama iz mađarskog Helsinškog odbora radio na tom predmetu koji je pet godina kasnije doveo do toga da Mađarska više ne sme da tretira Srbiju kao sigurnu treću zemlju, a nekoliko meseci kasnije je i Evropski sud pravde, naslanjajući se na tu odluku, doneo presudu kojom je boravak u Reske i Tompi proglašen za nezakonit. To je jedna cela inicijativa protiv nakaradnog sistema u Mađarskoj. I obožavam svoj slučaj proterivanja u Bugarsku, s obzirom na to da znam koliko je bilo teško dokumentovati da su ti ljudi ostavljeni u šumi 2017. godine, uspostaviti i održati kontakt sa njima i prikupiti činjenice koje bi dovele u sumnju izjave nadležnih organa da su oni tamo sami završili. Sama činjenica da je osporeno nešto što obično ne prolazi u državnim organima je nešto što je prilično uzbudljivo, na šta sam veoma ponosan. Ima ih još, i tragičnih i teških. Da li ste lično imali problema zbog prirode Vašeg posla, da li ste bili izloženi pretnjama od strane raznih antimigrantskih grupa ili pojedinaca? To stalno kače na društvenim mrežama, da će me ubiti, obesiti. Ja ne znam za te svari, meni moji prijatelji to šalju, prave skrinšotove sa različitih društvenih mreža, ali i nekih Telegram i Vocap grupa koje vode Narodne patrole i kada ja govorim negde na televiziji, oni stave tamo da ovog treba sledećeg ubiti i tako dalje. Nikada mi niko lično i neposredno nije prišao na ulici, nešto zapretio ili rekao. Nigde nisam doživeo ni jednu neprijatnost, ali jesam dobijao informacije da se o meni strašno piše na društvenim mrežama. Mnoge moje kolege su napustile ovu oblast rada jer tako više nije moglo. Ja verujem da će stvari da se pogoršavaju, ali moj motiv je dovoljno jak da nastavim time da se bavim. UNHCR-ova nagrada "Nansen" za pomoć izbeglicama ustanovljena je 1954. godine i njom se odaje priznanje pojedincima, grupama i organizacijama koje prevazilaze svoje dužnosti u oblasti zaštite izbeglica, raseljenih lica i lica bez državljanstva. Nagrada nosi ime norveškog naučnika, diplomate, humanitarca, prvog visokog komesara za izbeglice i dobitnika Nobelove nagrade za mir Fridtjofa Nansena. Od 2017. godine dodeljuje se i na regionalnom nivou, za Afriku, Aziju, Evropu i Bliski istok. (Tekst i Foto: Natalija Jakovljević, Magločistač)

Podelite ovu stranicu!

Vreme: 09.10.2021 09:57
Medij: Beta
Link: http://www.beta.rs
Autori: Redakcija
Teme: Komesarijat za izbeglice Republike Srbije

Naslov: Komesarijat pozvao interno raseljene da glasaju na kosovskim izborima 17. oktobra

Komesarijat pozvao interno raseljene da glasaju na kosovskim izborima 17. oktobra

BEOGRAD, 8. oktobra 2021. (Beta) - Republički komesarijar za izbeglice pozvao je interno raseljene sa Kosova da glasaju na tamošnjim lokalnim izborima 17. oktobra.

Prijave se podnose do 15. oktobra na broj telefona 0800-201-211, naveo je Komesarijat na svom sajtu.

Dodaje se da je do poziva došlo "na zahtev naših gradjana koji žive na Kosovu i Metohiji".

Vreme: 09.10.2021 10:18
Medij: nspm.rs
Link: http://www.nspm.rs/hronika/republicki-komesarijat-za-izbeglice-poziva-srbe-da-izadju-na-tzv.-
Autori: Redakcija
Teme: Komesarijat za izbeglice Republike Srbije

Naslov: Republički Komesarijat za izbeglice poziva Srbe da izađu na tzv. "kosovske izbore"



Republički komesarijat za izbeglice pozvao je interno raseljene sa Kosova da glasaju na tamošnjim lokalnim izborima 17. oktobra. Prijave se podnose do 15. oktobra na broj telefona 0800-201-211, naveo je Komesarijat na svom

Hronika subota, 09. oktobar 2021. Republički komesarijat za izbeglice pozvao je interno raseljene sa Kosova da glasaju na tamošnjim lokalnim izborima 17. oktobra. Prijave se podnose do 15. oktobra na broj telefona 0800-201-211, naveo je Komesarijat na svom sajtu. Dodaje se da je do poziva došlo "na zahtev naših građana koji žive na Kosovu i Metohiji". (N1)

Vreme: 10.10.2021 13:42
Medij: novosti.rs
Link: https://www.novosti.rs/srbija/vesti/1043623/useljenje-prolece-zidarski-radovi-zgradi-izbeglice-zavrsnoj-
Autori: @Novostionline
Teme: Komesarijat za izbeglice Republike Srbije

Naslov: USELJENJE NA PROLEĆE: Zidarski radovi na zgradi za izbeglice u završnoj fazi



Stanovi, čija se izgradnja finansira sredstvima Evropske banke, u okviru Regionalnog stambenog programa, namenjeni su izbeglim i interno raseljenim licima sa prostora nekadašnje Jugoslavije, kao i sa prostora Kosova i Metohije. Vrednost zgrade u Kleku je 960 hiljada evra i ona je treća lokacija na teritoriji Zrenjanina, a u zgradama u Franje Kluza i Pančevačkoj ulici, useljeno je 76 stanova, uz ukupnu vrednost skoro 2,5 miliona evra, koliko je do sada uloženo. Zgrada u selu Klek, imaćepet stanova površine 30 kvadrata, deset od po 40 kvadratnih metara, kao i osam stanova od 50 kvadrata i dve stambene jedinice po 60 kvadratnih metara. Inače broj prijavljenih potencijalnih korisnika, premašio je broj raspoloživih stanova, tako da će se o njima odlučivati na osnovu kriterijuma definisanih pravilnikom Komesarijata za izbeglice Republike Srbije. U novoizgrađenu višespratnicu u Kleku, useliće se 25porodica, a kompletan prostor u Ulici Save Kovačevića, biće urbanizovan i obogaćen brojnim pratećim sadržajima,.kao što su igralište za decu, parking, itd. u tom selu, tako da izgradnja ovog objekta ima i širi značaj. ZAPRATITE NPORTAL NA FEJSBUKU

RADOVI na izgradnji zgrade u selu Klek, nadomak Zrenjanina, sa 25 stanova, koje Zrenjanin realizuje u saradnji sa Komesarijatom za izbeglice Srbije, ulaze u završnu fazu i prva višespratnica u ovom naseljenom mestu dobija završne građevinske konture, ugradnjom pvc stolarije. Foto: Grad Zrenjanin Stanovi, čija se izgradnja finansira sredstvima Evropske banke, u okviru Regionalnog stambenog programa, namenjeni su izbeglim i interno raseljenim licima sa prostora nekadašnje Jugoslavije, kao i sa prostora Kosova i Metohije. Foto: Grad Zrenjanin Vrednost zgrade u Kleku je 960 hiljada evra i ona je treća lokacija na teritoriji Zrenjanina, a u zgradama u Franje Kluza i Pančevačkoj ulici, useljeno je 76 stanova, uz ukupnu vrednost skoro 2,5 miliona evra, koliko je do sada uloženo. USELJENJE NA PROLEĆE Završni radovi na izgradnji 1.665,32 kvadrata stambenog prostora, izvodiće se i tokom zime, kako bi do proleća naredne godine, zgrada bila spremna za useljenje budućih korisnika. Zgrada u selu Klek, imaćepet stanova površine 30 kvadrata, deset od po 40 kvadratnih metara, kao i osam stanova od 50 kvadrata i dve stambene jedinice po 60 kvadratnih metara. Foto: Grad Zrenjanin Inače broj prijavljenih potencijalnih korisnika, premašio je broj raspoloživih stanova, tako da će se o njima odlučivati na osnovu kriterijuma definisanih pravilnikom Komesarijata za izbeglice Republike Srbije. URBANIZACIJA ULICE SAVE KOVAČEVIĆA U novoizgrađenu višespratnicu u Kleku, useliće se 25porodica, a kompletan prostor u Ulici Save Kovačevića, biće urbanizovan i obogaćen brojnim pratećim sadržajima,.kao što su igralište za decu, parking, itd. u tom selu, tako da izgradnja ovog objekta ima i širi značaj. ZAPRATITE NPORTAL NA FEJSBUKU Pratite nas i putem iOS i android aplikacije

Vreme: 10.10.2021 15:47
Medij: Beta
Link: http://www.beta.rs
Autori: Redakcija
Teme: Migranti/azilanti

Naslov: Ultradesničari izlepili plakate po Somboru, pozivaju na linč onih koji pomažu migrantima

Ultradesničari izlepili plakate po Somboru, pozivaju na linč onih koji pomažu migrantima

NOVI SAD, 10. oktobra 2021. (Beta) - Sombor je jutros osvanuo oblepljen plakatima sa fotografijama i podacima ljudi koji se optužuju da su "profiteri" koji iznajmljuju ilegalno stanove migrantima.

Iza ovog poziva na linč stoje simpatizeri ultradesničarske organizacije Narodna patrola, koji su za danas najavili i antimigranstki skup u ovom gradu, piše portal Autonomija.

"Somborci, ovu su vaše komšije koje nelegalno iznajmljuju migrantima smeštaje. Zbog sopstvene zarade učestvuju u nagomilavanju istih u vašem gradu", nalazi se natpis iznad šest fotografija, sa punim imenom i prezimenom ljudi koji su targetirani.

Iste fotografije su objavljene i na profilu Narodne patrole na Fejsbuku, ispod kojih se u komentarima već poziva na otvoren linč ovih Somboraca, navodi Autonomija.

Datum: 10.10.2021
Medij: Pink
Emisija: Nacionalni dnevnik 1830
Autori: Redakcija
Teme: Migranti/azilanti

	Početak	Trajanje
Emisija	10.10.2021 18:30:00	60:00
Prilog	10.10.2021 19:20:00	2:29

Naslov: Nasilje nad migrantima

Spiker:

A snimci proterivanja migranata iz Hrvatske u Bosnu i Hercegovinu zabrinuli su i alarmirali zemlje Evropske unije. Video zapisi prikazuju nasilno usmeravanje migranata na teritoriju BiH. Evropska komisija reagovala je, a hrvatska policija zbog snimaka nasilja nad migrantima oformila je radnu grupu.

Novinar:

Video snimci na kojima se vide muškarci s fantomkama na glavi kako palicama udaraju i teraju migrante iz Hrvtatske u Bosnu i Hercegovinu, izazvali su reakciju javnosti i zabrinuli Evropsku uniju. Poznavaoci prilika kažu da je ovakva vrsta nasilja na Hrvatskoj granici ustaljena praksa i da je reč o sistemskom nasilju.

Radoš Đurović, direktor Centra za zaštitu:

Svakodnevno imamo ta guranja sa hrvatske granice nazad u Srbiju. U pitanju je nasilje koje sprovodi između ostalog po svedočenjima izbeglica hrvatska policija. Nasilje koje se svodi na batinjanje koje se svodi bukvalno na elemente torture, maltretiranje i dalje guranje u Srbiju bez mogućnosti da traže azil u Hrvatskoj. Ovaj snimak od juče bio je snimak vezan za situaciju na granici između Hrvatske i Bosne, ali praksa je slična i na hrvatskoj - –prskoj granici.

Novinar:

Evropska komisija izrazila je zabrinutost i istakla da se mora sprovesti istraga.

Ilva Johanson, evropska pomesarka za unutrašnje poslove EU:

Moram reći da su ovi izveštaji šokantni. Izuzetno sam zabrinuta zbog njih. Naravno da ovo treba istražiti, ali izgleda da ukazuju na neku vrstu namernog sprovođenja nasilja na našim granicama. Čini se da postoje uverljivi dokazi o zloupotrebi stredstava Evropske unije. Ovo me zabrinjava i takođe vam mogu reći da ću se sastati sa grčkim ministrom za migracije Notisom Mitaračijem i podneti ove izveštaje. Takođe ću se sastati sa hrvatskim ministrom unutrašnjih poslova Davorom Božinovićem kako bi razgovarali upravo o toj temi.

Radoš Đurović, direktor Centra za zaštitu:

Raduje komentar evropske komisije koja je decidno odbacila mogućnost dase na njenim granicama ovakva praksa toleriše i ministarka odnosno sekretarka Johanson koja je bila kodnas pre nekoliko meseci je oštro kritikovala ovu praksu i istakla da postoje jasni dokazi da mnogo od onoga što se dešava na granici zaista jeste u odgovornosti Hrvatske.

Novinar:

Međutim, kritika iz Brisela bilo je i ranije, ali se situacija na terenu nije bitnije promenila. Biljana Aleksić, Televizija Pink.

Datum: 10.10.2021
Medij: N1
Emisija: Dnevnik/N1
Autori: Redakcija
Teme: Migranti/azilanti

	Početak	Trajanje
Emisija	10.10.2021 19:00:00	60:00
Prilog	10.10.2021 19:17:00	0:47

Naslov: Borba sa migrantima

650

Spiker:

Na fejsbuk profilu ekstremno desničarske organizacije Narodna patrola objavljene su fotografije i podaci ljudi koji pomažu migrantima. Iste fotografije okačene su širom grada, a ti ljudi su optuženi da su profiteri koji ilegalno iznajmljuju stanove migrantima. Iza ovog poziva na linč stoje simpatizeri ultra desničarske organizacije Narodna patrola koji su za danas najavili i antimigrantski skup u tom gradu.

„Somborci ovo su vaše komšije koje nelegalno iznajmljuju migrantima smeštaje, zbog sopstvene zarade učestvuju u nagomilavanju istih u vašem gradu“, piše iznad šest fotografija sa punim imenom i prezimenom ljudi koji su targetirani.

Datum: 11.10.2021
Medij: Dnevnik
Rubrika Društvo
Autori: Redakcija
Teme: Migranti/azilanti
Naslov: Laureat pravnik Nikola Kovačević

Napomena:
Površina: 208

Strana: 7

НАНСЕНОВА НАГРАДА ЗА ПОМОЋ ИЗБЕГЛИЦАМА

Лауреат правник Никола Ковачевић



Правнику за људска права Николи Ковачевићу на свечаности у амбасади Краљевине Норвешке званично је уручена Нансенова награда УНХЦР-а за помоћ избеглицама. Овај млади експерт и независни правник за људска права недавно је проглашен за регионалног добитника ове награде за Европу и тако постао прва особа из Србије и са Западног Балкана која је добила ово признање.

Он је посветио живот пружању помоћи управо тражиоцима азила и избеглицама, када им је то најпотребније. Посећује их где год да се налазе, разговара с њима да би боље разумео њихову ситуацију и нуди им не само бесплатне правне савете, већ им помаже и да поднесу захтев за азил, да нађу склониште, посао и да успеју да добију приступ образовању и медицинској помоћи, у нади да ће имати могућности и да ће моћи да изграде нови живот у Србији.

Никола ради на заштити избеглица од 2012. године и заступао је готово трећину тражилаца азила којима је одобрена заштита у Србији. Његов рад допринео је важним побољшањима поступка азила у Србији, укључујући и повећање броја избеглица којима је одобрена међународна заштита - рекла је Франческа Бонели, шефица Представништва УНХЦР -а у Србији. - Његова посвећеност подршци избеглицама у Србији показује колико је важно да се сви укључе и да дају допринос у обезбеђењу заштите оних који су присиљени да напусте домове. Николин пример треба да буде инспирација за све оне, посебно младе, који су спремни да уложе додатни труд и раде на пружању подршке избеглицама у невољи.

- Почаствован сам што је овакво признање стављено уз моје име, нарочито ако видимо ко је све добио признање – рекао је Никола. – То је велика част и велика одговорност и трудићу се да наставим истим путем.

И. Р.

kliping centar Srbije
www.ninamedia.rs

Datum: 11.10.2021
Medij: Danas
Rubrika Društvo
Autori: Redakcija
Teme: Migranti/azilanti
Naslov: Plakati ultradesničara izlepljeni po Somboru

Napomena:
Površina: 64

Strana: 7



Plakati ultradesničara izlepljeni po Somboru

SOMBOR // Sombor je juče osvanuo oblepljen plakatima sa fotografijama i podacima ljudi koji se optužuju da su „profiteri" koji iznajmljuju ilegalno stanove migrantima.

Iza ovog poziva na linč stoje simpatizeri ultradesničarske organizacije Narodna patrola, koji su za danas najavili i antimigrantski skup u ovom gradu, piše portal Autonomija.

„Somborci, ovu su vaše komšije koje nelegalno iznajmljuju migrantima smeštaje. Zbog sopstvene zarade učestvuju u nagomilavanju istih u vašem gradu", nalazi se natpis iznad šest fotografija, sa punim imenom i prezimenom ljudi koji su targetirani. Iste fotografije su objavljene i na profilu Narodne patrole na Fejsbuku, ispod kojih se u komentarima već poziva na otvoren linč ovih Somboraca, navodi Autonomija.

Beta

kliping centar Srbije
www.ninamedia.rs

Datum: 11.10.2021
Medij: Narodne novine - Niš
Rubrika Aktuelno
Autori: Redakcija
Teme: Migranti/azilanti
Naslov: Desničari oblepili grad plakatima

Napomena:
Površina: 168

Strana: 15



СОМБОР

Десничари облепили град плакатима

НОВИ САД, (Бета) - Сомбор је јуче освануо облепљен плакатима са фотографијама и подацима људи који се оптужују да су "профитери" који изнајмљују илегално станове мигрантима.

Иза овог позива на линч стоје симпатизери ултрадесничарске организације Народна патрола, који су за јуче најавили и антимигрантски скуп у овом граду, пише портал Аутономија.

"Сомборци, ову су ваше комшије које нелегално изнајмљују мигрантима смештаје. Због сопствене зараде учествују у нагомилавању истих у вашем граду", налази се натпис изнад шест фотографија, са пуним именом и презименом људи који су таргетирани.

Исте фотографије су објављене и на профилу Народне патроле на Фејсбуку, испод којих се у коментарима већ позива на отворен линч ових Сомбораца, наводи Аутономија.



kliping centar Srbije
www.ninamedia.rs

Datum: 11.10.2021
Medij: Blic
Rubrika Društvo
Autori: Redakcija
Teme: Migracije

Napomena:
Površina: 632

Naslov: Srbi u Dubaiju benzin plaćaju 51 dinar, ali nije sve baš sjajno...

Strana: 14

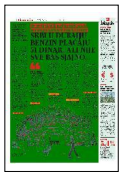

Dubai je poslednjih desetak dana centar poslovnog sveta zahvaljujući "Expo Dubai 2020", ali i svetska metropola u kojoj živi popriličan broj srpskih građana.

SUZANA LAKIĆ

Sve veći broj naših građana pokušava da se domogne Ujedinjenih Arapskih Emirata

SRBI U DUBAIJU BENZIN PLAĆAJU 51 DINAR, ALI NIJE SVE BAŠ SJAJNO...

Ima ih iz svih krajeva, Beograda, Valjeva, Niša... Svi su u ovaj grad, koji broji više od tri miliona stanovnika, i u kojem zbog velikih vrućina život treba izdržati, otišli trbuhom za kruhom, a ono što smo prilikom posete Dubaiju mogli da zaključimo jeste da svi oni tamo zarađuju mnogo manje nego u Evropi, kao i da tamo mogu opstati samo Srbi koji rade poslove za koje je potrebno dobro obrazovanje i struka.

Kada kažete Dubai, odmah pomislite na luksuz, turizam, skupoću, pesak, more, pare... Zvanična statistika pokazuje i da je prosečna plata u ovoj zemlji 2.600 evra. Kada se, međutim, nadete tamo, istina dobija i mnogo više "dodataka".

U najkraćem, mnogo toga je jefinije nego u Srbiji, nešto je i skuplje, a što se tiče plata, slika nije kao što većina misli i kao što na prvu pokazuje prosek. U Dubaiju su plaćeni visokoobrazovani ljudi, inženjeri, programeri, stručnjaci u oblasti finansija, majstori, oni koji rade u državnoj bezbednosti, ali ne i "obični" radnici, ugostitelji, trgovci... U Dubaiju je skupo i školovanje, a Srbi koji se odluče da tamo zarađuju – ili su samci, ili u porodici bez maloletne dece ili oni koji idu da rade po projektu na nekoliko meseci, a porodice ostavljaju u Srbiji.

BENZIN KAO VODA

Litar goriva u Dubaiju košta 51 dinar. U stvari, to je cena za litar benzina jer se u UAE dizel gotovo i ne koristi. Stoga je i taksi i više nego povoljan. Start je pet dirhama, što je oko 140 dinara, a vožnja od recimo 15 kilometara, koja traje do dvadesetak minuta, ne košta više od šest evra.

> **Taksi je više nego povoljan, start je pet dirhama, što je oko 140 dinara, a vožnja od 15 kilometara, koja traje do dvadesetak minuta, ne košta više od šest evra**

JEFTINA I HRANA

Iako se ne bi reklo, ali u Dubaiju je jeftina i hrana. Cene, ako nisu slične onima u Srbiji, onda jesu niže, a stanovništvo se najviše snabdeva u marketima francuskog "Karfura".

– Kad kupujete, imate osećaj kao da ste u Srbiji. Ništa nije mnogo skuplje, možda je čak i jeftinije. Ako se hranite po restoranima, na mnogim mestima možete vrlo pristojno ručati i za manje od 15 evra. Cene pića i kafe u restoranima jesu veće nego u Srbiji. Kafa u proseku košta oko četiri evra, sok isto toliko, ali ostale cene su nam vrlo slične – kaže nam M. Nikolić iz Valjeva, inženjer elektronike.

PROBLEM JE KLIMA

Kako kaže, mesec dana radi u Dubaiju, pa se vrati porodici u Srbiju i tako ponovo. Zarađuje oko 4.000 dolara mesečno, što je i upola manje nego što se njegov posao plaća u Nemačkoj. Smeštaj mu obezbeđuje kompanija, tako da ima računicu zašto živi ipak težak život.

– Ovde je klima dobar deo godine ozbiljan problem. Pre samo 20 dana niste mogli napolju da budete 10 minuta maksimalno. Spoj vrućine i visoke vlažnosti ovde jednostavno "ubija" svakoga, a posebno one koji nisu navikli na takvu klimu

Tu su i drugi problemi.

– Ovde radite sa ljudima iz Indije, Bangladeša, Pakistana. Oni zarađuju tek po 250–300 dolara, i to kao pomoćni radnici na raznim poslovima. Ne znaju engleski, nisu zainteresovani ni da ga uče, i sve to teško pada onima koji zavise od njihovog rada.

SKUPI STAN I INTERNET

U Dubaiju smo sreli i bračni par iz Beograda. Supruga radi na poslovima obezbeđenja pri državi, deca su im u Beogradu, supruga u poseti. Plata nije loša, oko 3.000 dolara, i to je za Dubai dobra zarada. Namera je da deca u Srbiji završe škole, pa možde se svi zajedno i odluče za preseljenje u UAE.

– Stan je skup. Oko 800 dolara. Plaća se godišnje, struja nije veliki trošak, oko 50 evra, ali dobar internet košta i do 150 evra mesečno. Kola takođe nisu problem, mnogo su jeftinija nego u Srbiji i dobar auto star nekoliko godina možete imati već za oko 5.000 evra – navodi naš sagovornik.

DOLAZE BEZ PORODICA

Najviše je u Dubaiju jeftine radne snage koja zarađuje 200 do 300 dolara mesečno. Srbi na takvim poslovima mogu da zarade više jer znaju jezik, ali najviše do 1.200 dolara. Obično su samci, njih nekoliko iznajmi jedan stan i tako jedino mogu da izdrže. Malo je Srba sa porodicama i decom jer je škola jako skupa, do 600 dolara mesečno. To su privatne škole jer su državne jako loše, primaju decu sa svih strana i bukvalno ih ovde prihvataju kao nuždu – kaže nam sagovornik. ■



PRE SAMO 20 DANA NIJE MOGLO DA SE BUDE NAPOLJU VIŠE OD 10 MINUTA

kliping centar Srbije
www.ninamedia.rs

Datum: 11.10.2021
Medij: Politika
Rubrika Bez naslova
Autori: Redakcija
Teme: Migranti/azilanti

Napomena:
Površina: 44

Naslov: Prevozio migrante, sudario se s policijom

Strana: 4



Превозио мигранте, сударио се с полицијом

Велес – У Велесу је дошло до судара аутомобила македонске полиције и аутомобила „ауди", у којем су превожени илегални мигранти. Полиција је пратила „ауди" скопских регистарских таблица који се кретао великом брзином, а није се зауставио, пренео је Танјуг вест с портала „Плусинфо". „Ауди" је ударио у путнички аутомобил, а возач је побегао, изјавио је представник полиције. У „аудију" је пронађено десет илегалних миграната из Индије и они су пребачени у прихватни центар у Ђевђелији.

kliping centar Srbije
www.ninamedia.rs

Datum: 11.10.2021
Medij: Alo
Rubrika Hronika
Autori: N.G.
Teme: Migranti/azilanti

Napomena:
Površina: 142

Naslov: SRBIN ŠVERCOVAO MIGRANTE U MAĐARSKU

Strana: 21



SRBIN ŠVERCOVAO MIGRANTE U MAĐARSKU



Krijumčario ljude! Državljanin Srbije (38) uhapšen je u Mađarskoj zbog sumnje da je u svom vozilu prevozio migrante iz Avganistana.

Kako saznajemo, na auto-putu M1, koji je vodi ka Austriji, nedaleko od mađarskog grada Đera, policija je zaustavila vozilo sa srpskim tablicama. Pored vozača iz Srbije, u vozilu je zatečeno i osam Avganistanaca, koji nisu mogli da dokažu da legalno borave u toj državi.

- Policija je migrante sprovela do srpske granice, a protiv Srbina biće podneta krivična prijava zbog krijumčarenja ljudi. Zasad nije poznat njegov identitet - navodi izvor blizak istrazi.

Kako navode mediji, prema mađarskom zakonu, za krivično delo trgovine ljudima zaprećena je kazna od jedne do pet godina zatvora. **N. G.**

kliping centar Srbije
www.ninamedia.rs

Datum: 11.10.2021
Medij: Informer
Rubrika Vesti
Autori: Redakcija
Teme: Migranti/azilanti
Napomena:
Površina: 838
Naslov: SEBASTIJAN KURC PODNEO OSTAVKU
Strana: 14,15



JOŠ JEDAN SKANDAL VELIKA KORUPCIONA

SEBASTIJAN KUR

● Austrijski kancelar objavio da odlazi sa te pozicije nakon što je tužilaštvo za privredni kriminal i korupciju pokrenulo istragu protiv njega zbog pronevere državnih para i davanja mita ● On tvrdi da nije kriv

Austrijski kancelar Sebastijan Kurc (35) podneo je u subotu ostavku na funkciju predsednika vlade. Na taj potez odlučio se nakon što je tužilaštvo za privredni kriminal i korupciju pokrenulo istragu protiv njega zbog pronevere državnih para i davanja mita. On odbacuje sve optužbe i kaže da se vraća kao poslanik u parlament.

Plaćeni oglasi

Kurc, najmlađi kancelar u istoriji Austrije, ostavkom je izbegao glasanje o poverenju vladi, koje je tražila Stranka zelenih, koalicioni partner njegove Narodne partije (OVP). On je u televizijskom obraćanju naciji u subotu rekao da podnosi ostavku kako bi sačuvao stabilnost zemlje.

- Nalazimo se u situaciji zaoštravanja odnosa između dve stranke u vladajućoj koaliciji, a time i u pat-poziciji. To se dešava u vreme kad se zemlja suočava sa teškim problemima jer pandemija nije prošla, ekonomski oporavak je tek počeo, a socijalno-ekološki paket mera, iako je dogovoren, još nije usvojen - objasnio je Kurc.

On je istakao da bi bilo neodgovorno zemlju uvesti u period haosa i nestabilnosti.

- Sada nam je potrebna stabilnost. Mora se obezbediti da ekonomski oporavak osete građani, a posebno oni sa malim i srednjim primanjima - rekao je Kurc.

Ministrima iz OVP, koji su najavili da će napustiti vladu zajedno sa šefom, Kurc je poručio da to ne rade.

- Zahvalan sam tim ljudima na lojalnosti i solidarnosti jer to nije uobičajeno u ovako velikom timu. Međutim, u ovako teškom vremenu ne treba gledati partijske i lične interese i baviti se političkim taktikama. Moja zemlja važnija je od mene. Povlačim se da bih izbegao haos i obezbedio stabilnost - naglasio je Kurc.

Kako je dodao, Austriji je potrebna vlada, vođena stabilnom rukom.

- Kao lider OVP vratiću se u parlament i, naravno, radiću na rasvetljavanju svih optužbi kako bih skinuo ljagu sa svog imena - kazao je Kurc.

Prema pisanju austrijskih medija, tužioci sumnjaju da su ministarstvo finansija i OVP podmitili vlasnika Medijske grupe „Osterajh" Volfganga Flnera da bi u svojim novinama pozitivno predstavljao Kurca.

- Između 2016. i 2018. sredstva ministarstva finansija korišćena su za plaćanje politički motivisanih i nekada netačnih istraživanja javnog mnjenja. To je u obliku oglasa objavljivano u izdanjima Medijske grupe „Osterajh" - preneli su austrijski mediji saopštenje tužilaštva.

Sam Kurc demantovao je optužbe, rekavši da od 2016. do

Zemlja najvažnija
Moja zemlja važnija je od mene. Povlačim se da bih izbegao haos i obezbedio stabilnost
Sebastijan Kurc



PAO POSLE ČETIRI GODINE NA MESTU KANCELARA
Sebastijan Kurc



Zeleni ostaju u koaliciji sa OVP

Lider Stranke zelenih i vicekancelar Verner Kogler pozdravio je ostavku Sebastijana Kurca i najavio da će njegova stranka nastaviti koaliciju sa Narodnom partijom Austrije (OVP).

- Odluka o ostavci je ispravna za dalji rad vlade u korist zemlje. Imamo zajedničku odgovornost da garantujemo stabilnost - poručio je Kogler.

kliping centar Srbije
www.ninamedia.rs

Datum: 11.10.2021
Medij: Informer
Rubrika Vesti
Autori: Redakcija
Teme: Migranti/azilanti
Naslov: SEBASTIJAN KURC PODNEO OSTAVKU

Napomena:
Površina: 838

Strana: 14,15



ŠKA AFERA UZDRMALA SAM DRŽAVNI VRH AUSTRIJE

C PODNEO OSTAVKU

2018. nije bio kancelar, već ministar spoljnih poslova Austrije, te da nije imao uvid u to kako ministarstvo finansija troši novac. Uprkos tome, policija je prošle nedelje pretražila prostorije OVP, kao i stanove njenih čelnika, a na meti istrage se, osim Kurca, nalazi još devetoro ljudi iz njegove stranke, ministarstva finansija i Medijske grupe „Osterajh".

Istraga i zbog 'Ibicagejta'

Inače, Kurc, koji je bio ministar spoljnih poslova Austrije od kraja 2013, u decembru 2017. izabran je za kancelara. Tada je imao samo 31 godinu, te je postao jedan od najmlađih predsednika vlade u svetu. Krajem maja 2019. bio je prinuđen da podnese ostavku zbog skandala nazvanog „Ibicagejt". Tada je objavljen snimak iz 2017. na kojem se vidi Kurcov koalicioni partner iz desničarske Slobodarske partije (FPO) Hajnc-Kristijan Štrahe kako na Ibici nudi pomoć jednoj devojci, navodno nećaki ruskog tajkuna, u zamenu za finansiranje njegove kampanje. Nakon toga organizovani su vanredni izbori, na kojima je Kurc pobedio, te je u januaru 2020. formirao vladu sa Zelenima.

Pre ove, protiv njega je započeta istraga i zbog navodno lažnog svedočenja pred parlamentarnim odborom za rasvetljavanje „Ibicagejta".

Novi kancelar biće Aleksander Šalenberg

Sebastijan Kurc predložio je da ga na mestu kancelara zameni aktuelni ministar spoljnih poslova Austrije Aleksander Šalenberg (52). Zeleni, kao koalicioni partner OVP u vladi, i predsednik Austrije Aleksander fan der Belen sa time su se saglasili. Tako bi Šelenberg najverovatnije danas trebalo da položi zakletvu i preuzme funkciju kancelara.

U kratkoj izjavi novinarima, on je govorio o teškim zadacima i izazovnom dobu za zemlju. Rekao je da je bio iznenađen svojim „neočekivanim napredovanjem", te da će detaljnije govoriti o svemu nakon što bude položio zakletvu.

Šalenberg je, inače, karijerni diplomata. Kao sin austrijskog ambasadora odrastao je u Indiji, Španiji i Francuskoj. Od 1989. do 1994. studirao je pravo na univerzitetima u Beču i Parizu. Nakon diplomiranja nastavio je studije na Evropskom koledžu do 1995. Godine 1997. Šalenberg je ušao u austrijsko ministarstvo spoljnih poslova. Na mestu ministra spoljnih poslova Austrije 3. juna 2019. nasledio je Karin Knajsel. Razveden je i ima četvoro dece. Zalaže se za proširenje EU i prijem Zapadnog Balkana u Uniju, a kao i Kurc, protivi se prijemu novih izbeglica sa Bliskog istoka.



Datum: 11.10.2021
Medij: Politika
Rubrika Društvo
Autori: Redakcija
Teme: Migranti/azilanti

Napomena:
Površina: 302

Naslov: Beograd domaćin najvećeg skupa parazitologa u Evropi

Strana: 8

Београд домаћин највећег скупа паразитолога у Европи

Какве све болести можемо да очекујемо да се, под утицајем климатских промена, из тропских крајева прошире у Европу, које то немиле паразите доносе мигранти или какве инфекције неадекватним преношењем хране могу да стигну из Јужне Америке, на пример, у Србију? Ово је само део питања на која ће одговоре понудити светски стручњаци који ће се од 12. до 16. октобра окупити на Европском конгресу паразитолога у београдској „Краун плази". Иза догађаја који ће објединити знања око 400 најпознатијих експерата Европе, САД, Канаде, Кине, Аустралије, Индије, Пакистана, Ирана, Египта, Израела, Русије стоји Европска федерација паразитолога, која конгрес организује 13. пут. Србија ће први пут бити домаћин угледне стручне манифестације, најављује председник Друштва паразитолога Србије др Олгица Ђурковић Ђаковић, научни саветник на Институту за медицинска истраживања Универзитета у Београду.

Она истиче да је феноменално што су светски стручњаци дуго држали инфекције под контролом, па су се могли посвећивати борби против старости или проналажењу биомаркера за ретке болести, али да је најновија пандемија вируса корона поново показала колико је за човечанство суштински битно борити се против заразa.

– Зато ће и тема конгреса бити промене и које нам нове болести доносе. Стручњаци из око 40 земаља говориће, између осталог, које нам паразитске болести стижу под утицајем климатских промена и како се у нашим умереноконтиненталним подручјима појављују паразити који су били карактеристични само за тропске крајеве. Тако су се у Грчкој, на пример, створиле неке локалне епидемије сличне најтежим облицима маларије, а пре десетак година на Корзици смо имали епидемију шистозомијазе, каква никада раније није била у Европи – објашњава др Ђурковић Ђаковић, која је и председник Организационог комитета конгреса.

Догађај је, каже, одлаган више пута због ковида 19, па су сада изабрали најтежи облик организовања, у ком ће половина учесника доћи у Београд, а пола ће се укључивати онлајн. На њему ће бројни лекари, паразитолози, биолози, ветеринари, стручњаци за безбедност хране, еколози и молекуларни биолози указати на неопходност промена и увођења мултидисциплинарног приступа лечењу многих болести које се са животиња преносе на људе.

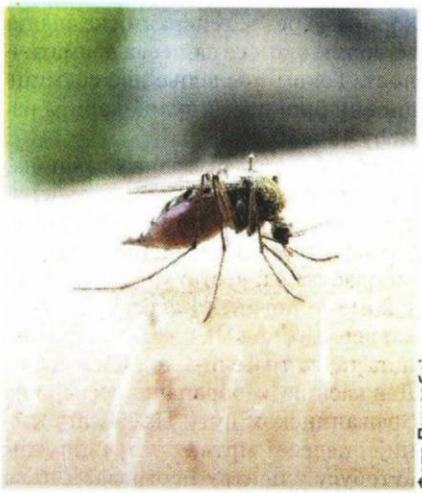

Фото Пиксабеј

Стручњаци из око 40 земаља говориће, између осталог, које нам паразитске болести стижу под утицајем климатских промена и како се у нашим умереноконтиненталним подручјима појављују паразити који су били карактеристични само за тропске крајеве

– Указаћемо на промену приступа лечењу, на то да је неопходно многе болести сасећи у корену, лечећи животиње, не дозволивши да пређу на људе. Чућемо и какве поруке Светска здравствена организација шаље у контексту климатских промена, а у уводном предавању изнеће их др Бернадет Абела Ридер из Швајцарске, високопозиционирана у департману за занемарене инфективне болести СЗО – најављује др Олгица Ђурковић Ђаковић.

Д. Јокић Стаменковић

kliping centar Srbije
www.ninamedia.rs

Datum: 11.10.2021
Medij: Informer
Rubrika Vesti
Autori: Redakcija
Teme: Migranti/azilanti
Naslov: Taksista udario pešaka i vukao ga kilometar i po

Napomena:
Površina: 511

Strana: 12



TRAGIČNA SAOBRAĆAJKA U CENTRU BEOGRADA

Taksista udario pešaka i vukao ga kilometar i po

● Taksista M. T. u subotu u zoru nije ni primetio kad je u Ulici kneza Miloša autom udario pešaka, koji se nekako zakačio za vozilo ● Vozač taksija je narednih kilometar i po vukao pešaka do Glavne pošte, gde je čovek pao mrtav



TUGA Hitna pomoć i policija pored tela pešaka

Beogradska policija uhapsila je taksistu M. T. pod sumnjom da je u subotu u zoru u Ulici kneza Miloša autom udario pešaka, kog je zatim vukao kilometar i po sve do Glavne pošte u Takovskoj ulici, gde se nesrećni čovek „otkačio" s vozila i pao mrtav!

Da sve bude bizarnije, taksista uopšte nije ni video da je autom vukao pešaka kroz centar Beograda i posle tragedije je mirno produžio svojim putem! Sve je otkriveno tek nakon što je pronađen leš pešaka, pa su pregledane kamere video-nadzora, koje su otkrile identitet taksiste i on je odmah poslat iza rešetaka.



UVIĐAJ Forenzičari odvoze telo

Prolaznici videli telo

Izvor Informera dobro upućen u ovaj slučaj potvrdio nam je da je taksisti M. T. određeno zadržavanje do 48 sati i on će danas biti saslušan u Prvom osnovnom tužilaštvu u Beogradu zbog izazivanja tragične saobraćajne nesreće.

- Sve je počelo tako što su prolaznici u subotu oko četiri sata ujutro u blizini Glavne pošte uočili telo muškarca, starog između 55 i 60 godina, kako leži nasred ulice. Policija i Hitna pomoć su brzo stigli, muškarac je tada davao znake života, ali je ubrzo zatim preminuo - objašnjava naš izvor, i dodaje:

- Kod sebe nije imao nikakva lična dokumenta, pa se pretpostavlja da je u pitanju beskućnik ili možda migrant. Imao je vidljive povrede na glavi, grudnom košu i nogama. U prvom trenutku izgledalo je kao da ga je neko vozilo udarilo i da je vozač zatim pobegao, ali na licu mesta nisu pronađeni nikakvi tragovi udarca, što je neuobičajeno prilikom obaranja pešaka.

Prema rečima našeg sagovornika, policija je odmah preuzela snimke kamera sa okolnih zgrada i došlo se do šokantnog otkrića.

- Na snimku sa zgrade pošte vidi se kako taksi vozilo prolazi Takovskom ulicom ka zgradi Radio Televizije Srbije i kako u jednom trenutku iza sebe ostavlja telo nesrećnog muškarca. Zato su odmah pregledani snimci i ostalih kamera u Takovskoj, ali i sa zgrada niz Ulicu kneza Miloša. Utvrđeno je da je taksista „pokupio" pešaka još kod Ambasade Kanade u Ulici kneza Miloša, krećući se ka centru grada, a onda je njegovo telo vukao narednih kilometar i po sve do Glavne pošte, gde se pešak „otkačio" sa vozila i ostao da leži na putu. Taksista, pritom, nije vozio brzo i nikom nije jasno kako nije primetio da vuče pešaka kroz centar grada - priča naš izvor.

Nema dokumenta
Stradali pešak nije imao nikakva lična dokumenta, pa se pretpostavlja da je u pitanju beskućnik ili možda migrant
Izvor Informera

Nema oštećenja

Nakon što je na osnovu snimka utvrđen identitet taksiste, on je ubrzo lociran i priveden u policijsku stanicu.

- Taksista M. T. bio je u šoku kada mu je rečeno zašto je priveden. On je tvrdio da nije udario pešaka, da ništa nije niti osetio niti čuo dok je prolazio Ulicom kneza Miloša, a onda i Takovskom - napominje naš sagovornik.

Zanimljivo je, inače, i da na vozilu privedenog taksiste nema nikakvih oštećenja koje bi ukazalo na to da je udario pešaka. Na osnovu snimaka i veštačenjem vozila utvrdiće se kako se sve tačno odigralo i kako se nesrećni pešak zakačio za auto.

M. S.

kliping centar Srbije
www.ninamedia.rs

Datum: 11.10.2021
Medij: Blic
Rubrika Društvo
Autori: Redakcija
Teme: Migracije

Napomena:
Površina: 579

Naslov: SRBI NAJVIŠE UČE ENGLESKI, PA NEMAČKI I ŠVEDSKI JEZIK

Strana: 12



Škole jezika u Srbiji poslednjih godina imaju sve više klijenata koji, kako zarad sopstvenog razvoja tako i radi preseljenja u inostranstvo ili napretka na poslu, uče i pohađaju brze kurseve.



Škole jezika imaju sve više klijenata na brzim, ali i naprednim kursevima

SRBI NAJVIŠE UČE ENGLESKI, PA NEMAČKI I ŠVEDSKI JEZIK

SILVIJA JOVANOVIĆ

Prema rečima Željke Karanović, diplomiranog filologa, potreba za engleskim jezikom nenjava, pa je i danas on najpopularniji i najtraženiji.

– Jezici koji se najviše traže u Srbiji su i dalje engleski, a pored njega i nemački. Nemački je, naime, poslednjih godina, ako pričamo o odraslim polaznicima, sve do pojave korone bio čak traženiji od engleskog, ili makar jednako tražen – započinje razgovor Željka Karanović.

Kako ona dalje navodi, ova dva jezika daleko da su i jedini koji zanimaju naše stanovništvo, pa se velika zainteresovanost poslednjih godina javila i za skandinavskim jezicima, kao i za slovenačkim, što je svakako novina.

– Kada je o skandinavskim jezicima reč, prednjači potražnja za švedskim i norveškim, dok je primetno da je opala potražnja za francuskim, italijanskim i španskim, koji su nekada spadali među najpopularnije. Takođe, ono što je zanimljivo jeste da se među traženim jezicima sve više spominje i slovenački – ističe Karanovićeva i dodaje da se zapravo traže oni jezici koji se najviše uklapaju u planove za bolji posao ili iseljenje iz zemlje.

Sredinom prošle godine je i Duolingo, popularna aplikacija za učenje jezika, prikazala je mapu na kojoj se vidi koje zemlje koje jezike uče najviše. Ono što se prema njoj može zaključiti jeste da, u odnosu na ostatak Evrope koji je preokupiran učenjem engleskog jezika, ljudi sa Balkana masovno uče nemački.

To i ne treba da nas čudi jer, kako kaže naša sagovornica, u razgovoru sa svojim klijentima u školi jezika, mogla je da sazna koji su njihovi dalji planovi, te zašto se tačno pripremaju i uče ove gore pomenute jezike.

Naši mladi odlaze u Sloveniju na studije jer su besplatne, dok su troškovi života kao i u Beogradu. Ne treba zaboraviti da su njihovi fakulteti priznati u EU

– Lekari, medicinske sestre, bolničari, farmaceuti, fizioterapeuti, zanatlije, vozači... Svi oni odlaze iz naše zemlje. Kada se pojavio virus korona potražnja za nemačkim jezikom je čak i utihnula, međutim i dalje je potreba u Nemačkoj za radnom snagom ogromna, pa su se naši ljudi organizovali i ponovo počinju da uče ovaj jezik – objašnjava Karanovićeva.

Ona objašnjava i fenomen slovenačkog.

– Kada je o razlozima za učenje slovenačkog jezika reč, potrebno je istaći da je Slovenija članica Evropske unije, a da je Srbiji blizu, pa naši mladi tamo odlaze na studije koje su besplatne, dok su troškovi života kao i u Beogradu. A ne treba zaboraviti da su njihovi fakulteti priznati u EU.

Različiti poslovi i ciljevi koje imaju njihovi klijenti, priča naša sagovornica, zahtevaju i različite nivoe znanja jezika, pa tako na nekim radnim mestima ili zarad nastavka studiranja u inostranstvo znanje jezika predstavlja imperativ, i bez njega je nemoguće bilo šta uraditi.

– Našim ljudima se u inostranstvu uglavnom traže

U odnosu na ostatak Evrope, koji je preokupiran učenjem engleskog jezika, ljudi sa Balkana masovno uče nemački

A2 i B1 nivo jezika, dok je za fakultetski obrazovane ljude, kao na primer lekare, obavezan B2, a negde čak i C1 nivo. Bez tečnog engleskog jezika nemoguće je naći dobar posao ili otići na postdiplomske studije u inostranstvo.■

ENGLESKI SE PODRAZUMEVA

Najveći broj polaznika su, kako kaže Željka Karanović, odrasli polaznici između 20 i 40 godina, a ukoliko govorimo o deci, oni, uglavnom zbog roditelja, najviše uče engleski, nakon kog sledi i nemački jezik.

– Jezici se generalno sada uče više nego pre 10 godina zato što je dobro znanje engleskog jezika nešto što se podrazumeva. Prosto morate znati engleski jezik. Ukoliko pak uporedimo sa prošlošću, danas mladi ljudi bolje nego ikada ranije govore ovaj jezik, jer je sve, od video-igara, muzike i interneta, uglavnom na engleskom.

kliping centar Srbije
www.ninamedia.rs

Datum: 11.10.2021
Medij: Politika
Rubrika Svet
Autori: Redakcija
Teme: Migranti/azilanti

Napomena:
Površina: 30



Naslov: U Gvatemali u kontejneru pronađeno 126 migranata

У Гватемали у контејнеру пронађено 126 мигранта

Полиција Гватемале спасила је мигранте, углавном Хаићане, који су остављени у једном контејнеру на југу земље. Чекали су да пређу у Мексико, а одатле у САД. Мигранти, њих 126, пронађени су захваљујући дојави о „напуштеној приколици" на југу. Из контејнера се чуло викање и лупање. Њих 106 пребегли су из Хаитија, 11 из Непала и девет из Гане. Одведени су у прихватне центре.

kliping centar Srbije
www.ninamedia.rs

Datum: 11.10.2021
Medij: Vesti
Rubrika Svet
Autori: Redakcija
Teme: Migranti/azilanti
Naslov: Muka sa migrantima

Napomena:
Površina: 392

Strana: 9



ФРАНЦУСКА ПОЗИВА ВЕЛИКУ БРИТАНИЈУ ДА РЕШАВАЈУ ПРОБЛЕМ ИЗБЕГЛИЦА

НЕЋЕ НОВИ ТАЛАС: Имигранти један од главних политичких проблема



FOTO: EPA

Мука са мигрантима

■ **Лондон није одржао обећање о финансирању борбе против прилива илегалаца у Европу**

Министар унутрашњих послова Француске Жералд Дармањан позвао је на преговоре о споразуму о мигрантским питањима Европске уније (ЕУ) и Велике Британије.

- Треба да одржимо преговоре о споразуму, пошто преговарач ЕУ Мишел Барније то није учинио у склопу преговора о изласку Велике Британије из чланства у ЕУ, односно Брегзита - рекао је Дармањан и додао да ће се Француска бавити тим питањем од 1. јануара када преузима место шестомесечног председавања ЕУ. Један од главних разлога за излазак Велике Британије из Европске уније, односно главни адут присталица Брегзита било је управо питање миграната и страх од неконтролисаног прилива избеглица преко Европе у ову земљу. С тиме се међутим и сама ЕУ, а након мигрантске кризе из 2015. године, све успешније бори, а политичари у Европи отворено говоре да се више таква ситуација са неконтролисаним приливом избеглица, неће дозволити Сада Француска, која је уз Немачку двојац који води ЕУ, жели да ово питање разјасни и са Великом Британијом.

Тако је Дармањан позвао британске власти да држе обећања о финансирању борбе против илегалне имиграције на француским обалама.

- Влада Велике Британије није за сада финансијски учествовала као што је обећала. Позивамо Британце да држе своја финансијска обећања - рекао је француски министар.

Велика Британија се крајем јула обавезала да ће Француској дати 62,7 милиона евра за период 2021 - 2022. године за јачање борбе против илегалне имиграције на обалама Француске. Дармањан је рекао да Велика Британија треба да помогне у чување заједничке, поморске границе.



ЗАЈЕДНИЧКИ РАД: Жерелад Дармањан

Чувају Ламанш

Британски медији су пренели да је британска министарка унутрашњих послова Прити Пател запретила почетком септембра да неће бити исплате због доласка миграната који прелазе Ламанш.

- Француска обезбеђује границу за наше британске пријатеље више од 20 година - рекао је Дармањен и подсетио да је Француска додатно ангажовала жандарме и набавила технолошка средства за чување границе.

Datum: 11.10.2021
Medij: Danas
Rubrika Društvo
Autori: Jelena Diković
Teme: Migranti/azilanti

Napomena:
Površina: 459

Naslov: Tražiocima azila dati putne isprave i radne dozvole

Strana: 7

Nikola Kovačević, pravnik za ljudska prava i dobitnik priznanja UNHCR-a za pomoć izbeglicama, za Danas

Tražiocima azila dati putne isprave i radne dozvole

RAZGOVOR

BEOGRAD // Zaključno sa 30. septembrom, ove godine je 127 ljudi podnelo zahtev za azil u Srbiji, a samo je 11 osoba dobilo azil, ističe u razgovoru za Danas Nikola Kovačević, pravnik za ljudska prava.

Kovačević je ovogodišnji dobitnik UNHCR-ove nagrade Nansen za pomoć izbeglicama za Evropu u 2021. godini. Ova nagrada odaje priznanje pojedincima, grupama i organizacijama koje prevazilaze svoje dužnosti u oblasti zaštite izbeglica, raseljenih lica i lica bez državljanstva.

Nansenova nagrada je ove godine prvi put dodeljenja nekome iz Srbije, odnosno Zapadnog Balkana. Komentarišući nagradu, Kovačević kaže da je ona za njega lično nestvarno dostignuće, ai i za sve njegove kolege s kojima je prethodnih 10 godina radio na različitim aktivnostima, koje podrazumevaju, pre svega, pomoć izbeglicama i tražiocima azila.

- Međutim, ta nagrada bez ikakve sumnje sa sobom donosi još veću odgovornost pored one koju inače imaš kada radiš sa ljudima koji su u životu izgubili sve. Iskreno, jedino što ova nagrada za mene može da predstavlja jeste motivaciju za dalji rad - objašnjava Kovačević.

Na naše pitanje koji su ključni problemi s kojima se suočavaju izbeglice i migranti u Srbiji, Kovačević odgovara da ih je kategorizovao u tri ključne stvari koje bi trebalo da se prevaziđu u budućnosti kako bi se podigao stepen efikasnosti sistema azila.

- Prvi je da izbeglice koje traže azil dobiju mogućnost da rade, jer sada kada se podnese zahtev za azil čeka se devet meseci pre nego što se dobije pravo dobijanja radne dozvole. Taj rok bi trebalo da bude značajno kraći, jer sama činjenica da ako neko nema pristup tržištu rada devet meseci, onda se kod njega stvara frustracija i napušta sistem azila. To je razlog zašto naš sistem azila nije privlačan kao neki drugi sistemi azila - ukazuje Kovačević.



Nagrada za mene može da predstavlja motivaciju za dalji rad: Nikola Kovačević

Foto: N1

- Ekstremiste zabraniti i kazniti
- Ove godine 11 izbeglica dobilo azil

Prema njegovim rečima, druga stvar koja treba da se popravi jeste da postupak azila traje kraće, jer postoji mogućnost da se rad organa racionalizuje i da postupci traju do šest meseci.

- Treći problem je taj što ljudi koji su dobili azil nemaju mogućnost da dobiju putnu ispravu za izbeglice. To takođe odvraća ljude od ostanka u Srbiji. Na primer, neko je dobio pre deset godina azil a ne može da otputuje tamo gde mu se nalazi porodica - navodi Kovačević.

Upitan kako tražioci azila dolaze do zaposlenja u našoj zemlji, Kovačević objašnjava da uglavnom rade u „sivoj zoni" dok ne dobiju radnu dozvolu.

- S druge strane, oni koji dobiju radnu dozvolu mogu da rade različite. Svake godina Nacionalna služba za zapošljavanje izda oko 300 ličnih radnih dozvola. Ali treba imati na umu da to ne znači da je 300 ljudi dobilo dozvolu zato što neko ko je tražio azil mora tu dozvolu da obnavlja na šest meseci, a oni koji su dobili zaštitu moraju da je obnavljaju na godinu dana. To je onda brojka oko 150-200 ljudi koji imaju radnu dozvolu - navodi Kovačević.

Kako ukazuje, nekoliko njegovih klijenata radi za Ikeu, neki kao prevodioci u nevladinim i međunarodnim organizacijama.

- Neki od njih rade u ugostiteljstvu, a neki su čak i preduzetnici. Dosta njihovo zapošljavanje zavisi od nevladinih organizacija i kompanija koje imaju takve politike, poput Ikee - objašnjava Kovačević i naglašava da ima ljudi koji nemaju posao. Dodaje da je ove godine četvoro izbeglica upisalo fakultete.

Upitan da prokomentariše patrole i proteste protiv izbeglica u našoj zemlji, Kovačević kaže da postoje dva rešenja za to.

- Prvi je da sve te formalne i neformalne grupe, poput Levijatana, snose odgovornost za to, jer u njihovom delovanju postoji nasilje, govor mržnje ksenofobija... To je protivustavno delovanje i treba ih zabraniti i krivično sankcionisati. Drugi deo rešenja je da se u javnom prostoru da više prostora organizacijama i pojedincima da objasne ko su izbeglice, poput toga da njih štiti Konvencija o statusu izbeglica - ukazuje Kovačević. Kao što su naši preci bežali od rata, dodaje on, i dobijali zaštitu na osnovu te Konvencije to je danas isti slučaj sa Sirijcima, Avganistancima, Iračanima, Sudancima...

- To su ta dva fronta - ovi ekstremni moraju biti kažnjeni, a običnom svetu tri puta više objašnjavati - naglašava Nikola Kovačević.

Jelena Diković

Od „pušbekova" do nasilja

Nikola Kovačević kaže da šire od Srbije, uključujući region i celu Evropu, najveći zajednički problem je tretman ljudi na granicama gde im se uskraćuje pristup zaštiti i teritoriji i postupku azila. „Na svim tim granicama dešavaju se „pušbekovi" (kolektivno proterivanje), vrlo često na nasilju i zapravo praksi kojom se krše ljudska prava na granicama", ističe Kovačević.

kliping centar Srbije
www.ninamedia.rs

Datum: 11.10.2021
Medij: Objektiv
Rubrika Kriminal
Autori: Redakcija
Teme: Migranti/azilanti

Napomena:
Površina: 88

Naslov: ŠVERCOVAO MIGRANTE IZ AVGANISTANA...

Strana: 14



ŠVERCOVAO MIGRANTE IZ AVGANISTANA...

Mađarska policija uhapsila je državljanina Srbije osumnjičenog da je prevozio ilegalne migrante. Na auto-putu M1 koji vodi prema Austriji, u blizini Đera, patrola mađarske policije juče ujutro je zaustavila vozilo sa srpskim registarskim oznakama. Policajci su, sem vozača sa srpskim pasošem, u automobilu zatekli još osam stranaca koji nisu mogli da dokažu legalan boravak u Mađarskoj. Migranti su se izjasnili da su iz Avganistana, a kod sebe su imali samo izbegličke legitimacije izdate u Srbiji. Policija je migrante sprovela do ograde na mađarsko-srpskoj granici, dok je protiv 38-godišnjeg državljanina Srbije podneta krivična prijava zbog krijumčarenja ljudi.

Za krivično delo trgovine ljudima u Mađarskoj je zaprećena kazna od jedne do pet godina zatvora, uz otežavajuće okolnosti od pet do 15 godina.

E. K.

kliping centar Srbije
www.ninamedia.rs

Datum: 11.10.2021
Medij: Politika
Rubrika Svet
Autori: Redakcija
Teme: Migranti/azilanti

Napomena:
Površina: 644



Naslov: Šalenbergnovi austrijski kancelar

Strana: 1,3

Шаленберг нови аустријски канцелар

стр. 3

Datum: 11.10.2021
Medij: Politika
Rubrika Svet
Autori: Redakcija
Teme: Migranti/azilanti
Naslov: Šalenbergnovi austrijski kancelar

Napomena:
Površina: 644

Strana: 1,3



Шаленберг нови аустријски канцелар

Кормило преузима врсни дипломата који има задатак да „смири страсти". Курц одлази у парламент, а Зелени остају у коалицији

Себастијан Курц оставком је предупредио планирано гласање о поверењу влади како би спасао коалицију, а на његово место ће доћи Александер Шаленберг, шеф дипломатије Аустрије. Курц прелази у парламент као шеф посланичког клуба своје партије, с намером да се, како каже, склони и врати позицију канцелара када се оптужбе тужилаштва против њега покажу као неосноване. Док је он, како верује, под „привременом оставком", земљу ће водити Шаленберг, који ужива репутацију врхунског дипломате који сада има задатак да „смири страсти" у владајућој коалицији.



Што се западног Балкана тиче, Шаленберг се јасно залаже за проширење Европске уније

Фото EPA-EFE/VALDA

Питање је да ли ће Курц успети да спаси свој углед с обзиром на то да је на имиџ несебичног службеника који је годинама гајио пао низ тешких оптужби, учинивши га у јавности огорченим политичарем спремним да учини све што је потребно да освоји власт. Терети се да је са сарадницима још 2017. проневерио новац од пореза за медијске кампање. Против њега се води истрага и због наводног лажног сведочења поводом афере „Ибица" у јеку које је 2019. пала влада.

У међувремену медији више воле да говоре о Шаленбергу и да истакну да му ни место шефа дипломатије није било у животним плановима, што је и он говорио, а да није ни сањао да би могао бити канцелар. Ипак, остварио је запањујућу каријеру, иако то наводно није желео. Није се много бавио дневном политиком, али је у више наврата показао да припада „тврдолинијашима" када је реч о односу према илегалним мигрантима. Пажњу јавности је пре неколико месеци изазвао подизањем израелске заставе на седишту министарства иностраних послова у време сукоба у Гази. Шаленберг није члан Народне партије Аустрије (ОВП), која га је довела у владу. У неку руку је био предодређен да постане дипломата. Тањуг подсећа да је његов отац био амбасадор Аустрије у више земаља, а потом и генерални секретар министарства спољних послова. Стога је Александар Шаленберг, рођен у Берну, живот провео у Индији, Шпанији, Француској. Студије права завршио је у Бечу и Паризу, а европско право на Европском колеџу у Брижу. Прво дипломатско искуство стекао је службовањем у правном одељењу мисије Аустрије при ЕУ, а по повратку је постао портпарол бивше министарке спољних послова Урсуле Пласник, а потом и Михаела Шпинделегера. Када је Курц постао министар спољних послова, унапредио га је у шефа Одсека за спољнополитичко планирање.

Може се рећи да му је Курц, који га је повукао у свој кабинет на позицију шефа штаба за стратегије и планирање, сада обезбедио канцеларску фотељу. Штавише, афере одлазећег канцелара вукле су га ка самом врху политичке лествице. Тако је лани Шаленберг на место министра доспео падом прве Курцове владе после афере „Ибица", која је подметнула ногу тадашњем коалиционом партнеру Слободарској партији (ФПО). Шаленберг у експертској влади узима место шефа дипломатије, где успева да остане и након формирања нове владе са Зеленима. Што се питања западног Балкана тиче, Шаленберг се већ дуже јасно залаже за проширење ЕУ. Подсећања ради, недавно је у више наврата истицао да ова година не сме бити изгубљена као што је претходна када је реч о приближавању западног Балкана Европској унији. Пратио је Курца у ставу да ће интеграција балканских земаља у унију донети стабилност и безбедност Европи па је, макар по оцени медија, очекивано да ће наставити да пропагира политику проширења уз инсистирање да задате услове испуњавају обе стране.

Може се очекивати и да његово постављење као и Курцова оставка буду поздрављени, што је међу првима учинио лидер странке Зелених и вицеканцелар Вернер Коглер, који је најавио да ће наставити коалицију с Народном партијом Аустрије. Коглер је рекао да је оставка исправан чин у корист даљег рада владе која има одговорност да гарантује стабилност.

Истина је да им је преко потребан фактор стабилности јер Курц то више није био. Постало је јасно да Зелени не желе да с њим наставе рад у влади. Тужилаштво за привредни криминал и корупцију против њега и неколико чланова владајуће Аустријске народне странке повело је истрагу због проневере и корупције. Извршен је претрес у неколико министарстава и у канцеларији премијера због наведених сумњи против Курца и деветоро политичара, међу којима је неколико његових блиских сарадника. Канцелар у „привременој оставци" негира оптужбе и подсећа да су нетачне и оптужбе на његов рачун и рачун министра финансија Гернота Блумела у истрази око афере „Ибица".

Љиљана Вујић

kliping centar Srbije
www.ninamedia.rs

Datum: 11.10.2021
Medij: Danas
Rubrika Politika
Autori: Redakcija
Teme: Migranti/azilanti

Napomena:
Površina: 46

Naslov: Ugao

Strana: 2



Sombor je oblepljen plakatima sa fotografijama i podacima ljudi koji se optužuju da su „profiteri" jer iznajmljuju ilegalno stanove migrantima.

Ugao

kliping centar Srbije
www.ninamedia.rs

Datum: 11.10.2021
Medij: Kurir
Rubrika Planeta
Autori: VETA
Teme: Migranti/azilanti

Napomena:
Površina: 44

Naslov: U kontejneru pronađeno 126 migranata

Strana: 21



GVATEMALA

U kontejneru pronađeno 126 migranata



EPA

● Policija Gvatemale saopštila je u subotu da je spasla 126 migranata, uglavnom Haićana, koji su ostavljeni u jednom kontejneru na jugu zemlje u čekanju da pređu u Meksiko i odatle u SAD. Migranti su pronađeni posle dojave „o napuštenoj prikolici" na jugu zemlje. U kontejneru je bilo 126 migranata - 106 iz Haitija, 11 iz Nepala i devet iz Gane. Migranti su odvedeni u prihvatne centre. BETA

kliping centar Srbije
www.ninamedia.rs

Datum: 11.10.2021
Medij: Večernje novosti
Rubrika Politika
Autori: S. ROVČANIN TOMKOVIĆ
Teme: Migranti/azilanti
Naslov: BRISEL SRBIJI NIJE ZATVORIO VRATA UNIJE

Napomena:
Površina: 517

Strana: 2



ИНТЕРВЈУ

ЈАДРАНКА ЈОКСИМОВИЋ
министарка за европске интеграције



БРИСЕЛ СРБИЈИ НИЈЕ ЗАТВОРИО ВРАТА УНИЈЕ

ПЕРСПЕКТИВА ЧЛАНСТВА НА САМИТУ ЈАСНО ПОДВУЧЕНА

СРБИЈА УВЕЛИКО СПРЕМНА ЗА ОТВАРАЊЕ ДВА ВАЖНА КЛАСТЕРА

ПОСТОЈЕ ДРЖАВЕ КОЈЕ СУ СТАЛНО ОПРЕЗНЕ ПРЕМА ПРОШИРЕЊУ

Иако је Самит Европска унија - Западни Балкан, на Брду код Крања, завршен без усвајања временске одреднице до када би наш регион могао да се прикључи ЕУ, министарка за европске интеграције Јадранка Јоксимовић сматра да наш пут ка Briselu није доведен у питање.

Она је у интервјуу за "Новости" говорила о поруцима са овог скупа, зашто нас одређене земље саплићу, хоћемо ли ове године прећи макар још један корак ка "европској породици"...

Да ли је после самита у Крању и одбијања словеначког предлога да 2030. буде година могућег пријема, јасно да је европски пут Србије доведен у питање?

- Уопште није идеја ни била да се као година пријема наше земље наведе 2030, јер ми сви преговарамо појединачно, а не у пакету. То је посебно наглашено и у критеријумима нове методологије преговора. Словеначка идеја била је да се та референца односи на могућност да најкаснији датум за партнере из региона ЗБ буде 2030. Уосталом, Кредибилна стратегија проширења ЕУ на ЗБ из 2018, коју је тадашњи председник ЕК Јункер представио у Београду, наводи могућност да за земље које предњаче у приступном процесу, тј. Србију и Црну Гору, уколико сви - и ми и ЕУ - уради свој део посла, оквирна година могућег пријема буде 2025. Тако да оквир за нас већ постоји, он није обећање, него могућност, коју ми кроз убрзање реформског процеса и нову методологију преговора настојимо да достигнемо, иако има пуно изазова. Након свега што смо председник Вучић и ја чули како на пленарном састанку, тако и у разговорима које смо имали на његовим маргинама, јасна перспектива нашег региона за чланство у ЕУ не доводи се у питање, напротив, јасно је подвучена и обновљена. Сама чињеница да се о Западном Балкану дискутовало дуже од четири сата у моменту када се цео свет суочава са последицама кризе изазване ковидом 19, миграцијама и потресима на тржиштима енергената, говори о томе да је оснажено лидерство заједничке европске визије, које је у последњим годинама почело да губи полет. Словенија, као тренутно председавајућа Европске уније, била је један од главних промотера јасније перспективе нашег региона, али у томе, свакако, није усамљена.



Фото Ј. Илић

РАЗГОВАРАМО СА СВИМА

ЗБОГ чега нас Немачка, Холандија, Данска, Белгија саплићу на европском путу? Како коментаришете честе изјаве из Загреба да се Србија "не понаша лепо", да не можемо тако у ЕУ?

- Нећу појединачно о земљама, није умесно да као министар за европске интеграције на тај начин у јавности коментаришем, јер нису сви критичари руковођени истим мотивима. Али са свима имамо, и колеге и ја, редован и веома отворен дијалог. Високо се цене отвореност и спремност Србије да саслушамо и замерке и критике, никада нисам одбила састанак ни на једну тему, ма колико била непријатна или тешка. Да не говорим о председнику Вучићу и премијерки Брнабић, који на највишем нивоу показују суштинску и вредостојну спремност за дијалог по свим темама.

Какву поруку Брисел шаље сталним одлагањем проширења и да ли ће доћи тренутак када ће Србија одустати од ЕУ?

- Политика проширења подразумева процес преговора који би требало да резултира чланством, а који је за све земље трајао прилично дуго. Не постаје се преко ноћи чланица ЕУ, иако је чињеница да су критеријуми након последњих кругова проширења пооштрени и политички изоштрени. Србија је део Европе и не постоји ништа природније него да постане део ЕУ. Постоје државе чланице које су константно опрезне према идеји проширења и тај став су имале и раније. Што се тиче могућности одустајања, колико је то неутемељена идеја говоре резултати последњег истраживања јавног мњења МЕИ - чак 57 одсто грађана би гласало на референдуму за чланство.

Очекујете ли да ћемо ове године, ипак, отворити кластер или ће нам нека од држава спустити рампу?

- Реформе у Србији не стоје, у односу на процес проширења који је процедурално у застоју за цео регион, готово већ две године. У реформске процесе укључени су сви, од председника и премијера, до министара. Спремни смо за отварање два кластера Конкурентност и инклузивни раст и Зелена агенда и одржива повезаност. Рад на уставним амандманима из области правосуђа, акционом плану за примену медијске стратегије, борби против корупције је подигнут на највиши ниво праћењем председника и премијерке. Очекујем да се то уважи у предстојећем годишњем извештају Европске комисије о Србији. ■

С. РОВЧАНИН ТОМКОВИЋ

kliping centar Srbije
www.ninamedia.rs

Datum: 11.10.2021
Medij: Večernje novosti
Rubrika Svet
Autori: Redakcija
Teme: Migranti/azilanti
Naslov: SRBIN VOZIO MIGRANTE

Napomena:
Površina: 40

Strana: 9



НА АУТО-ПУТУ М1 КОЈИ ВОДИ ПРЕМА АУСТРИЈИ

СРБИН ВОЗИО МИГРАНТЕ

МАЂАРСКА полиција ухапсила је држављанина Србије осумњиченог да је превозио илегалне мигранте. Како преноси РТС, на аутопуту М1 који води према Аустрији, у близини Ђера, патрола мађарске полиције јуче је зауставила возило са српским регистарским ознакама.

Полицајци су, сем возача са српским пасошем, у аутомобилу затекли још осам странаца који нису могли да докажу легалан боравак у Мађарској.

Мигранти су се изјаснили да су из Авганистана, а код себе су имали само избегличке легитимације издате у Србији.

kliping centar Srbije
www.ninamedia.rs

Datum: 11.10.2021
Medij: Večernje novosti
Rubrika Aktuelno
Autori: Redakcija
Teme: Migranti/azilanti

Napomena:
Površina: 37

Naslov: SKRNAVLjENjE GROBOVA PORUKA SRBIMA

Strana: 4



НАКОН АТАКА НА ПРАВОСЛАВНО ГРОБЉЕ КРАЈ ЗЕНИЦЕ

СКРНАВЉЕЊЕ ГРОБОВА ПОРУКА СРБИМА

МИНИСТАР за људска права и избеглице у Савету министара Босне и Херцеговине Милош Лучић најоштрије је осудио вандалско скрнављење надгробних споменика брачног пара Неђе и Грозде Павловић, на православном гробљу у Љубетову, недалеко од Зенице. Лучић је апеловао на надлежне да истраже инцидент и казне починиоце.

Он је истакао да се тим вандалским чином шаље недвосмислена порука Србима да ни мртви нису добородошли, а да живи не треба ни да помишљају на повратак, саопштено је из Министарства за људска права и избеглице у Савету министара.

kliping centar Srbije
www.ninamedia.rs

Datum: 11.10.2021
Medij: Srpski telegraf
Rubrika Vesti
Autori: Redakcija
Teme: Izbeglice iz EX Jugoslavije

Napomena:
Površina: 42

Naslov: Glasajte za opstanak na KiM

Strana: 6



APEL DRŽAVE

Glasajte za opstanak na KiM

Država Srbija uputila je poziv interno raseljenim licima s Kosova i Metohije koja žive na teritoriji centralne Srbije da učestvuju na lokalnim izborima zakazanim za 17. oktobar.

- Na zahtev naših građana koji žive na Kosovu u Metohiji Republika Srbija poziva interno raseljena lica iz južne pokrajine, privremeno smeštena u centralnoj Srbiji da glasaju na predstojećim izborima zakazanim za 17. oktobar. Glasajmo za ostanak i opstanak našeg naroda na Kosovu i Metohiji - navodi se u video-pozivu za glasanje.

kliping centar Srbije
www.ninamedia.rs

Datum: 11.10.2021
Medij: Dnevnik
Rubrika Sudska hronika
Autori: Redakcija
Teme: Migranti/azilanti

Napomena:
Površina: 284

Naslov: Preti mu do 15 godina zatvora

Strana: 1,9



У МАЂАРСКОЈ УХАПШЕН ЈОШ ЈЕДАН ДРЖАВЉАНИН СРБИЈЕ ЗБОГ КРИЈУМЧАРЕЊА ИЛЕГАЛНИХ МИГРАНАТА

Прети му до 15 година затвора

стр. 9

Datum: 11.10.2021
Medij: Dnevnik
Rubrika Sudska hronika
Autori: Redakcija
Teme: Migranti/azilanti
Naslov: Preti mu do 15 godina zatvora

Napomena:
Površina: 284

Strana: 1,9



У МАЂАРСКОЈ УХАПШЕН ЈОШ ЈЕДАН ДРЖАВЉАНИН СРБИЈЕ ЗБОГ КРИЈУМЧАРЕЊА ИЛЕГАЛНИХ МИГРАНАТА

Прети му до 15 година затвора

Мађарска полиција ухапсила је држављанина Србије осумњиченог да је превозио илегалне мигранте. Полицајци су у аутомобилу пронашли осам странаца авганистанског порекла, преноси РТС.

На ауто-путу М1 који води према Аустрији, у близини Ђера, патрола мађарске полиције јуче ујутру је зауставила возило са српским регистарским ознакама.

Полицајци су, сем возача са српским пасошем, у аутомобилу затекли још осам странаца који нису могли да докажу легалан боравак у Мађарској.

Мигранти су се изјаснили да су из Авганистана, а код себе су имали само избегличке легитимације издате у Србији.

Полиција је мигранте спровела до ограде на мађарско-српској граници, док је против 38-годишњег држављанина Србије поднета кривична пријава због кријумчарења људи.

Последњих месеци све сучешћа хапсења држављана Србије због шверца мигранта у Мађарској. Подсетимо да су двојица српских држављана ухапшена су 6. октобра код Веспрема јер су превозила 19 илегалних мигранта. У Морахалому је возач са српским пасошем затечен са девет странаца без докумената, док је код Пеште заустављен аутомобил српских ознака са осам Сиријаца без пасоша. Мађарска полиција привела је поцетком септембра и двојицу држављана Србије и једну особу са двојним држављанством због кријумчарења 32 илегална мигранта. Кријумчарење је откривено у близини мађарско-аустријске границе, у насељу Леве, када је патрола мађарске полиције преконтролисала аутомобил српских регистарских ознака и теретно возило са мађарским таблицама.

За кривично дело трговине људима у Мађарској је запрећена казна од једне до пет година затвора, уз отежавајуће околности од пет до 15 година.

С. Х.



Фото: РТС

Datum: 11.10.2021
Medij: Dnevnik
Rubrika Kultura
Autori: Redakcija
Teme: Migranti/azilanti
Naslov: Ja sam, pre svega pripovedač

Napomena:
Površina: 501

Strana: 8



ИНТЕРВЈУ

ВИНЧЕНЦО КАПЕЦУТО, ПЕВАЧ И БАЛЕТСКИ УМЕТНИК

Ja sam, pre svega, pripovedač

На предстојећим Новосадским музичким свечаностима, које ће бити одржане од 21. до 28. октобра, са пројектом „Мигрантска музика" гостоваће певач и балетски уметник Винченцо Капецуто.

Винченцо Капецуто је рођен за бину. Његова уметничка искреност је чиста и убедљива, а уживање у стварању толико заразно да је потпуно свеједно је ли у датом тренутку пред нама балетски уметник или певач, да ли изводи „озбиљну" музику или је меша с елементима традиционалне и џеза, једноставно: Уметност је Уметност, а наша дужност је да трагамо за њом и да је чувамо до последњег откуцаја срца. Она је времеплов у који се ушушкало све што је било, што јесте и што ће бити, она нам показује, као у огледалу, све емоције које су људи хиљадама година доживљавали, она нам показује у чему смо непоновљиви, а шта делимо с другима. И на тренутак постаје за нијансу мање битно да говоримо о фантастичним достигнућима једне изузетне каријере, али се чини много значајнијим да се дотакнемо неких универзалних тема које нам пружа непресушни извор Уметности.



● ***Изводите музику стару неколико векова као да је компонована јуче. Који заједнички чинилац омогућава да спона између нас и наших предака буде толико пуна живота?***

– Славни композитор Лучано Берио често је говорио да „музика једноставно постоји, а онда је неко одлучио да стави датум на њу". Пратећи ту мисао, мени је песма из 16. века подједнако важна као и савремена уколико носи у себи причу вредну препричавања. Ја сам веома радозната особа, готово у погледу „старе музике". Волим да трагам за оним елементима који дају неку врсту оријентира данашњим генерацијама. Сматрам се пре свега приповедачем који не прави разлику између жанрова, стилова и епоха. Музика је мени једноставно средство које ми стоји на располагању кад желим да испричам безвремену животну причу о љубави, патњи, напуштености и мржњи – осећањима која су заједнички чиниоци и на које ћемо сви, без изузетка, реаговати ма у ком времену живели.

● ***Историчари не могу да се сложе у томе јесу ли наши преци прво почели да плешу или да певају. Као балетски уметник и певач, јесте ли икад размишљали о том питању и је ли оно уопште релевантно?***

– Волео бих да верујем да су се те две ствари десиле истовремено. Емоције и потребе могу да се изразе како читавим телом тако и само звуком, зар не?

● ***Апропо звука, једном приликом сам интервјуисала композитора који је рекао да га у граду буквално све инспирише, чак и шкрипа кочница. С тако урођеном музикалношћу, као вашом, региструјете ли инстинктивно свакодневне звукове урбане средине као врсту музике?***

– Нажалост, нимало. У ствари, све ме више нервирају вештачки звуци, увек покушавам да побегнем од њих. Што сам старији то су ми важнији звуци нетакнуте природе, призор пејзажа и осећај тишине око мене која широм отвара врата маштању и креативности.

● ***Контроверзни филозоф Роџер Скратон тврдио је да савремена уметност не уноси Лепоту у свакодневни живот, те да је погубна по наше душе. Да ли бисте се сложили с његовим тмурним пророчанством да Лепота изумире?***

– Лепота је у нама и око нас, ми само треба да отворимо очи и душе како бисмо је ухватили. Уметност може да нахрани ту Лепоту, да јој помогне да остане у животу. Сви ми имамо обавезу да активно, неуморно и непрекидно трагамо за њом, да се боримо за њен опстанак! Достојевски је рекао да ће Лепота спасти свет и ја се у потпуности слажем с њим.

● ***Фасцинира ме спонтаност Ваших наступа, као да импровизујете и никад не морате да вежбате. Стварно ме занима јесте ли се икад осећали уморно током припрема за концерт и шта мислите о импровизацији.***

– Морам признати да се никад нисам осећао исцрпљено током припрема за нов концерт, при учењу арија или читавих улога. Ова професија захтева страст, љубав и посвећеност, а та три елемента заједно чине вас срећним и бескрајно жељним упуштања у нове музичке пустоловине.

Што се другог дела питања тиче, пловећи уметничким водама увек сам сусретао уметнике који су најпотпуније могли да се изразе баш кроз импровизацију, стварајући нешто ново и фантастично у датом тренутку. Импровизација је сасвим посебна вештина која вам даје моћ да се винете у небо и кренете куд год пожелите.

● ***Неки извођачи се радују поређењу с другим уметницима, а неки не. Какав је ваш приступ?***

– Искрено, никад нисам размишљао о том питању. Мислим да не могу да се поредим ни с ким другим зато што смо, једноставно, различити. Као уметничке личности сви имамо неку причу другачију од осталих, доживљену и испричану на јединствени начин. Моја прича припада само мом животу, те могу да је посматрам и делим само из свог угла.

● ***Како састављате програм за концерт?***

– Пре свега треба имати кристално јасну идеју о томе какву причу желиш да испричаш. Музика, потом, долази сама од себе градећи структуру концерта на природан начин. После тога треба, наравно, проверити да ли је стабилна равнотежа између различитих расположења, напетости и смирености, типова песама и музичких боја. Људе морамо инспирисати да слушају активно и отворено, а не да их сводимо на пасивне примаоце.

● ***Ваш концерт на Номусу зове се „Мигрантска музика". Звучи као да ће ту бити много туге, прича о растанцима, али можда и радости због осећаја безграничне слободе.***

– „Мигрантска музика" се заиста бави питањем путовања које понекад може бити без повратка, водећи у само једном правцу. Овај програм доказује да човек узалуд гради вештачке границе, музику никад неће моћи да заустави. Она је складна фузија бројних култура, звукова, језика, боја и ритмова. Осим тога, „Мигрантска музика" је везана за људе који су напустили своје домовине под принудом и који су стигли у нова, другачија окружења доносећи са собом своје животне приче пуне туге и среће, разних навика и начина размишљања, другачијих религија, чак и другачијих рецепата. Сав тај „пртљаг" сусреће се с новом средином, па се с временом и стапа с њом, додајући јој нове нијансе.

● ***За крај, испричајте нам јесу ли вам се на бини дешавале ненадане и смешне ствари којих ћете се увек сећати.***

– Срећом, доживео сам велик број таквих дивних, веселих тренутака! Сећам се једне прилике кад су људи у публици почели да певају песме заједно са мном као да смо на неком поп или рок концерту, а на последњем концерту у Немачкој људи су се појавили с мајицама и маскама на којима је била одштампана моја слика! То је било стварно јако смешно и чудно, али у исто време прилично ласкаво.

Зита Калманди

kliping centar Srbije
www.ninamedia.rs

Datum: 11.10.2021
Medij: Večernje novosti
Rubrika Beograd
Autori: Redakcija
Teme: Komesarijat za izbeglice Republike Srbije

Napomena:
Površina: 44

Naslov: PAKETI HRANE RASELjENIMA

Strana: 26



АКЦИЈА У СУРЧИНУ



ПАКЕТИ ХРАНЕ РАСЕЉЕНИМА

ПАКЕТИ хране и ваучери за огрев уручени су у Градској општини Сурчин избеглим и интерно расељеним лицима која имају пријаву боравка на територији ове локалне самоуправе. Ове године обезбеђено је 30 хуманитарних пакета хране од 22 килограма и огрев у висини до 20.000 динара, за 25 породица. Комисија за избор корисника помоћи социјално угрожених породица избеглица и интерно расељених лица Градске општине Сурчин, у сарадњи са Комесаријатом за избеглице и миграције, расписала је Јавни позив за доделу хуманитарних пакета хране и помоћи у огреву.

kliping centar Srbije
www.ninamedia.rs

Datum: 11.10.2021
Medij: Pećinačke novine
Rubrika Bez naslova
Autori: Redakcija
Teme: Komesarijat za izbeglice Republike Srbije

Napomena:
Površina: 138

Naslov: OGREV ZA TOPLIJU ZIMU

Strana: 19



Завршена подела једнократне помоћи за социјално угрожене породице

ОГРЕВ ЗА ТОПЛИЈУ ЗИМУ

Крајем септембра завршена је подела једнократне помоћи – огрев за 15 социјално угрожених породица избеглих и интерно расељених лица са боравиштем на територији општине Пећинци, које су испуниле услове расписаног огласа за избор корисника ове једнократне помоћи.



На основу захтева Општине Пећинци, Комесаријат за избеглице и миграције Републике Србије одобрио је исплату средстава општини Пећинци у укупном износу од 300 хиљада динара на име помоћи за набавку огрева социјално угроженим породицама избеглих и интерно расељених лица која су тренутно настањена на територији општине Пећинци, у појединачном максималном износу по породици до 20 хиљада динара. Како нам је рекла ***Радмила Сарић,*** општински повереник за избеглице, корисници у Пећинцима, Попинцима, Брестачу, Обрежу, Купинову, Ашањи, Сремским Михаљевцима и Шимановцима добили су по четири кубна метра дрва, а огрев им је испоручен на кућне адресе.

kliping centar Srbije
www.ninamedia.rs

Vreme: 11.10.2021 12:43
Medij: rtv.rs
Link: http://www.rtv.rs/sr_lat/vojvodina/srem/pripreme-za-zimu-u-prihvatnom-centru-
Autori: Redakcija
Teme: Komesarijat za izbeglice Republike Srbije

Naslov: Pripreme za zimu u Prihvatnom centru "Principovac"



ŠID - U Prihvatnom centru "Principovac" u Šidu sve je spremno za predstojeću zimu. Rekordno niske temperature i nepovoljne uslove za prvu polovinu oktobra, ova institucija spremno je dočekala. Prihvatni centar "Principiovac" trenutno je skloniste od hladnoće i obilnih padavine za više od 300 migranata. Usled nestabilnih egzistencijalnih uslova kroz koje izbeglice prolaze svakodnevno, sigurnost ogledana u skloništu, suvoj i toploj odeći, redovnim obrocima i obezbeđenoj zdravstvenoj zaštiti za njih predstavlja pojavu od životnog značaja, kako kaže Mohamed Hamse, izbeglica iz Sirije. Prema rečima Đorđija Radovića iz Komesarijata za izbeglice, prihvatni centar "Principovac" poseduje uslove za smeštanje oko 500 ljudi. Mnogi migranti još uvek nisu uvedeni u sistem, stoga nemaju obezbeđeno ni adekvatno skloniste. Institucije čine sve kako bi zaštitile osnovna ljudska prava koja bi potencijalno mogla biti ugrožena u zimskom periodu koji sledi, ali i smanjile količinu izbeglica koje se nalaze van sistemske legitimacije.

Datum: 11.10.2021
Medij: N1
Emisija: Studio live/N1
Autori: Redakcija
Teme: Migracije; Migranti/azilanti

	Početak	Trajanje
Emisija	11.10.2021 12:00:00	120:00
Prilog	11.10.2021 13:24:00	12:33

Naslov: Organizovana ksenofobija

Neformalna grupa Pokret za slobodan Sombor organizovala je juče popodne protest protiv naseljavanja migranata u Somboru kome su pored članova ove grupe i građana, prisustvovali i simpatizeri tzv. Narodnih patrola iz nekoliko vojvođanskih mesta.

Na ovu temu govorio je novinar Sava Majstorović koji je pratio ponmenuti protest u Somboru.

Datum: 11.10.2021
Medij: RT Vojvodina 1
Emisija: Razglednice
Autori: Redakcija
Teme: Migranti/azilanti

	Početak	Trajanje
Emisija	11.10.2021 18:00:00	60:00
Prilog	11.10.2021 18:00:00	2:18

Naslov: Prihvatni centar

U Prihvatnom centru "Principovac" u Šidu sve je spremno za predstojeću zimu. Rekordno niske temperature i nepovoljne uslove za prvu polovinu oktobra, ova institucija spremno je dočekala.

Prihvatni centar "Principiovac" trenutno je sklonište od hladnoće i obilnih padavine za više od 300 migranata. Usled nestabilnih egzistencijalnih uslova kroz koje izbeglice prolaze svakodnevno, sigurnost ogledana u skloništu, suvoj i toploj odeći, redovnim obrocima i obezbeđenoj zdravstvenoj zaštiti za njih predstavlja pojavu od životnog značaja, kako kaže Mohamed Hamse, izbeglica iz Sirije.

Prema rečima Đorđija Radovića iz Komesarijata za izbeglice, prihvatni centar "Principovac" poseduje uslove za smeštanje oko 500 ljudi. Mnogi migranti još uvek nisu uvedeni u sistem, stoga nemaju obezbeđeno ni adekvatno sklonište.

Institucije čine sve kako bi zaštitile osnovna ljudska prava koja bi potencijalno mogla biti ugrožena u zimskom periodu koji sledi, ali i smanjile količinu izbeglica koje se nalaze van sistemske legitimacije.

Datum: 11.10.2021
Medij: RTS1
Emisija: Šta radite bre/RTS1
Autori: Redakcija
Teme: Migranti/azilanti

	Početak	Trajanje
Emisija	11.10.2021 18:10:00	30:00
Prilog	11.10.2021 18:21:00	1:56

Naslov: Incident na utakmici

Novinar Lidija Destanović:

Umesto sportskog nadmetanja, nesportsko ponašanje. To je ukratko rezime posle rukometne utakmice Crvene zvezde i Novog Pazara u interpretaciji gostujućeg kluba, navijači domaćina neprimereno su skandirali sa tribina. Iz uprave Pazarskog kluba najavljuju ostavke i napuštanje takmičenja.

Husein Memić, član UO Arkus lige u ostavci:

Novi Pazar, hteo to neko da kaže, da prizna ili ne, u svim sportovima je najbolji prezenter za to što većinski igraju srbi i bošnjaci zajedno i nikad se to ne stavlja u prvi plan. Gašenjem ovakvih negativnih stvari isplivaće one pozitivne stvari. A mi ćemo reagovati na način na koji treba, istupanjem iz lige.

Novinar:

Za novopazarski klub slike koje su juče otišle iz sportskog centra Šumice nije slika većinske Srbije. Bez obzira na atmosferu na utakmici za novopazarce igra je bila fer, a zvezdaši su odneli pobedu i upisali prvi trijumf u sezoni. Poverenica za zaštitu ravnopravnosti Brankica Janković, osudila je ponašanje dela navijača Crvene zvezde na rukometnoj utakmici sa Novim Pazarom i ocenila da njihovi povici i transparenti podstiču diskriminaciju na osnovu nacionalne i verske pripadnosti i izazivaju strah i neprijateljsko okruženje. Srbija je država svih njenih građana i ovakvi pojedinačni incidenti se ne smeju tolerisati, poručila je Najković. Dodaje da su objave organizacije narodna patrola na društvenim mrežama koje su uperene protiv migranata, ali i građana Srbije čije su fotografije javno obavljene, nedopustive i zakonom zabranjene. Ti incidenti nanose štetu celom društvu koje je mnogo puta dokazalo da prihvata i poštuje sve građane i građanke bez obzira na razlike po bilo kom osnovu, naglasila je Janković i ocenila da takvo ponašanje ne odražava pravu sliku Srbije.

Vreme: 11.10.2021 20:18
Medij: 021.rs
Link: https://www.021.rs/story/Novi-Sad/Vesti/287033/Objavljeni-rezultati-konkursa-za-152-stana-u-Futogu-
Autori: Redakcija
Teme: Komesarijat za izbeglice Republike Srbije

Naslov: Objavljeni rezultati konkursa za 152 stana u Futogu namenjana izbeglicama



Novi Sad je objavio listu izbeglica koji su dobili neki od 152 stana u naselju koje je sagrađeno u Futogu, gotovo četiri godine od raspisivanja konkursa, saznaje 021.rs.

Ove izbegličke porodice koje su dobile pravo na stan trebalo bi da se usele u narednim nedeljama, jer su, prema poslednjim informacijama, završeni građevinski radovi u Futogu. Na konačnoj rang listi konkursa, koji je raspisan januara 2018. godine, našlo se 296 imena. Ukupno je bilo 368 prijava, a za 76 je utvrđeno da su nepotpune, da su prijavljeni u međuvremenu obezbedili stalni smeštaj, da su preminuli... Rang lista za prva 152 korisnika formirana je na osnovu bodovanja, a gledao se broj članova domaćinstva, broj maloletne dece, materijalni položaj... Oni su dobili pravo da uzmu stanove u zakup na određeno vreme, sa mogućnošću kupovine. Spisak se može videti na sajtuGrada. Podsetimo da se ovaj stambeni kompleks gradi u okviru Regionalnog stambenog programa koji realizuju Srbija, Bosna i Hercegovina, Crna Gora i Hrvatska, zajedno sa Agencijom UN za izbeglice, kao i Bankom za razvoj Saveta Evrope, donatorima, Komesarijatom za izbeglice Srbije i Jedinicom za upravljanje projektima. Kroz ove projekte u Novom Sadu je već 276 izbeglih porodica dobilo smeštaj u stambenom kompleksu u Veteriniku tokom 2020. godine. Takođe, u Veteriniku je u toku gradnja kompleksa sa još 94 stana i oni bi trebalo da budu završeni do marta naredne godine. Konkurs za ova 94 stana objavljen je u maju 2018. godine i još nisu poznati rezultati.

Datum: 11.10.2021
Medij: RT Vojvodina 1
Emisija: Vojvođanski dnevnik
Autori: Redakcija
Teme: Migranti/azilanti

	Početak	Trajanje
Emisija	11.10.2021 22:00:00	35:00
Prilog	11.10.2021 22:11:00	2:16

Naslov: Prihvatni centar Principovac se priprema za zimu

U Prihvatnom centru "Principovac" u Šidu sve je spremno za predstojeću zimu. Rekordno niske temperature i nepovoljne uslove za prvu polovinu oktobra, ova institucija spremno je dočekala.

Prihvatni centar "Principiovac" trenutno je sklonište od hladnoće i obilnih padavine za više od 300 migranata. Usled nestabilnih egzistencijalnih uslova kroz koje izbeglice prolaze svakodnevno, sigurnost ogledana u skloništu, suvoj i toploj odeći, redovnim obrocima i obezbeđenoj zdravstvenoj zaštiti za njih predstavlja pojavu od životnog značaja, kako kaže Mohamed Hamse, izbeglica iz Sirije.Prema rečima Đorđija Radovića iz Komesarijata za izbeglice, prihvatni centar "Principovac" poseduje uslove za smeštanje oko 500 ljudi. Mnogi migranti još uvek nisu uvedeni u sistem, stoga nemaju obezbeđeno ni adekvatno sklonište.Institucije čine sve kako bi zaštitile osnovna ljudska prava koja bi potencijalno mogla biti ugrožena u zimskom periodu koji sledi, ali i smanjile količinu izbeglica koje se nalaze van sistemske legitimacije.

Datum: 12.10.2021
Medij: Objektiv
Rubrika News
Autori: Redakcija
Teme: Migracije; Migranti/azilanti

Napomena:
Površina: 498

Naslov: Spomenik migrantima

Strana: 2,3



ZAPADNI BENGAL

Spomenik migrantima

Boginja Durga prikazana je kao član migrantske porodice u gvozdenom kavezu. Ovaj umetnički rad izložen je na improvizovanom pandalu napravljenom od drveta, metala i bambusa, a pod nazivom „Strah od migracija" umetnika Rintu Dasa tokom proslave praznika Durga Puja u gradu Kolkati u indijskoj provinciji Zapadni Bengal. Bengalci u celom svetu od 11. do 15. oktobra obeležavaju Durga Puju, koji simbolizuje pobedu dobra nad zlom i slavljenje ženske moći.

Datum: 12.10.2021
Medij: Objektiv
Rubrika News
Autori: Redakcija
Teme: Migracije; Migranti/azilanti

Napomena:
Površina: 498



Naslov: Spomenik migrantima

Strana: 2,3

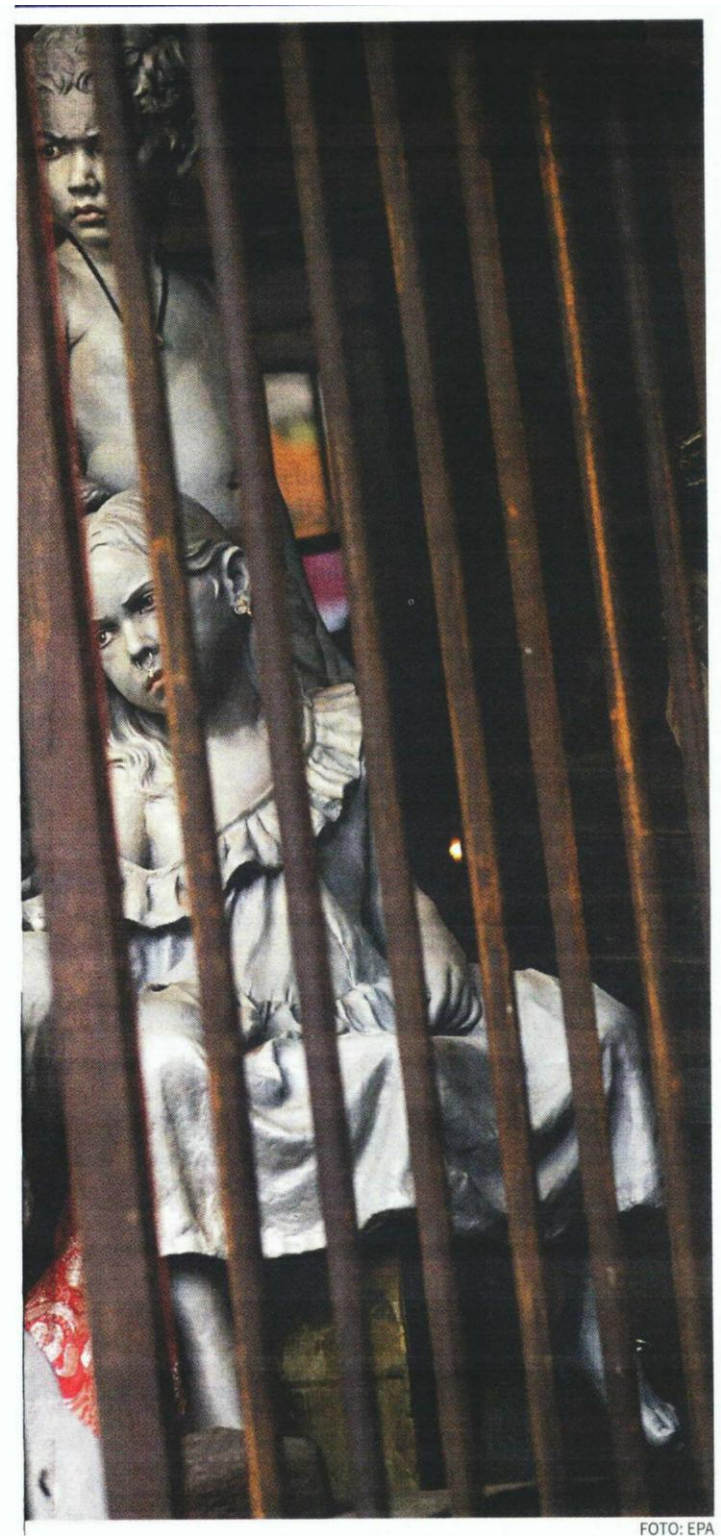

FOTO: EPA

kliping centar Srbije
www.ninamedia.rs

Datum: 12.10.2021
Medij: Blic
Rubrika Svet
Autori: Redakcija
Teme: Migranti/azilanti
Naslov: Potresi u EU

Napomena:
Površina: 821

Strana: 6,7



Dok pojedine države menjaju vlade, druge sve više

Potresi

LOŠA VEST ZA SRBIJU

MILIJANA MILIKŠIĆ

U vreme kad širom Evrope padaju vlade, kad se neke članice bune protiv samih načela Unije, Angela Merkel odlazi sa pozicije nemačke kancelarke i de fakto pozicije lidera EU, da ne zaboravimo i pandemiju kovida, posledičnu ekonomsku krizu, preteću energetsku krizu, obnovljenu migrantsku krizu te skandale vezane za Pandorine papire – to je vreme kad strahovi od paralize proširenja – ako ne i stopiranja procesa – rastu, baš kao i veliko pitanje koje se nadvilo nad blok – da li će EU opstati ili smo svedoci cepanja Unije po njenim šavovima?

"HUGZIT" I "POLEGZIT"

Bregzit je bio i prošao. Britanija se i dalje bori sa njegovim posledicama, ali su poslednjih meseci eskalirale godine sukoba koji institucije EU i mnoge zemlje članice vode protiv Poljske i Madarske.

Vlada madarskog premijera Viktora Orbana suočila se sa velikom osudom zbog zakona anti-LGBTQ, dok su poljske vlasti jasno izjavile da ne prihvataju supremaciju zakona EU. Dok se o madarskom Hugzitu odavno priča, poslednji potres – koji je epicentar imao u samim temeljima EU – doveo je do priča i o Polegzitu, mogućem izlasku iz bloka i Poljske.

Iako građani obe zemlje podržavaju svoje članstvo u EU, njihove vlade uporno prkose Uniji svojim ponašanjem. Stručnjaci su složni da su razlog tome populističke vlade sa snažnim autoritarnim tendencijama, koje su u suprotnosti sa demokratskim principima i vrednostima EU.

– U ove dve zemlje na vlasti su populističke partije čiji lideri svoju popularnost grade na formiranju osećanja "žrtve" i ugroženosti od drugih među svojim biračima. EU se tu pojavljuje kao idealna meta, jer je ljudima daleka, komplikovana i nedovoljno vidljiva, i lako ju je predstaviti kao tvorevinu koja je državi članici nešto "uzela" (npr. suverenost), a lako je i prikriti i sebi pripisati sve ono što su koristi iz članstva (npr. privredni razvoj). Proevropski politički diskurs ide ruku uz ruku sa političkom voljom da se eliminiše korupcija, da se jača demokratija i štite ljudska prava, a kod lidera ovih zemalja nema te volje, te se i u tom smislu antievropski diskurs pojavljuje kao logična posledica njihovog političkog opredeljenja – izjavila je za "Blic" Milena Lazarević, programska direktorka Centra za evropske politike (CEP).

PREDLOG

CEP je u saradnji sa briselskim CEPS-om razvio predlog novog modela faznog pristupanja EU i nada se podršci lidera Z. Balkana

I analitičar Dimitrije Milić, programski direktor organizacije Novi treći put, ukazuje da obe države na vlasti imaju desničarske stranke, koje imaju jake autoritarne tendencije.

– Interes takvih stranaka se često kosi sa Briselom, s obzirom da se autoritarne i tvrdo desničarske prakse kose za vrednostima koje EU brane i zastupaju. U takvom prkosu ima često dosta populizma za unutrašnju upotrebu, ali bez obzira na tu pojavu, vizija društva koje imaju Orban ili (Jaroslav) Kačinjski (lider vladajuće poljske stranke PiS)se teško može uklopiti u ono što zastupa EU. Međutim, dok god obe države iz strukturnih i kohezionih fondova dobijaju više od onoga što daju, teško je očekivati bilo kakvu ozbiljniju kampanju napuštanja EU. Obe vlasti su i ugrožene od opozicije, koja bi u slučaju pobede, obe države približile Briselu – rekao je Milić za "Blic".

Da su bilo koju drugu svetsku silu pogodile krize koje su pogodile EU u poslednjoj deceniji, ta sila bi u potpunosti implodirala, kaže Milić

KO ĆE PREDVODITI EVROPU?

Za razliku od Poljske i Madarske, populistička vlada je pala na ispitu u Češkoj, gde je vladajuća stranka ANO Andreja Babiša tesno izgubila parlamentarne izbore održane u subotu, nakon što se ime premijera, poznatog i kao "češki Tramp", pojavilo u Pandorinim papirima koji sada drmaju mnoge vlade širom sveta. Moguća korupcija, međutim, ne drma samo Babiševu fotelju. U susednoj Austriji kancelar Sebastijan Kurc podneo je "privremenu ostavku" kako bi spasao koalicionu vladu od urušavanja, usled teških optužbi za korupciju. Kurca, koji je u septembru oglasio alarm zbog odlaska Merkelove nakon 16 godina, na mestu kancelara će zameniti dosadašnji ministar spoljnih poslova Aleksandar Šalenberg, ali veće je pitanje ko će zameniti Merkelovu.

Fotelja Merkelove se ne smatra samo nemačkom, već i onom Evropske unije, pa je pitanje njenog naslednika možda i pitanje naslednika na liderskoj poziciji u bloku. Za potonje je u igri i nekoliko drugih imena, poput francuskog predsednika Emanuela Makrona i italijanskog premijera Marija Dragija. Lazarević smatra da će Nemačka i sa novim kancelarom "zadržati svoju lidersku ulogu u EU, jer je ona zasnovana na privrednoj snazi te zemlje, a ne samo na ličnosti koja vodi njenu vladu".

– U tom smislu, Nemačka je i do sada zauzimala više u l o g u



Datum: 12.10.2021
Medij: Blic
Rubrika Svet
Autori: Redakcija
Teme: Migranti/azilanti
Naslov: Potresi u EU

Napomena:
Površina: 821

Strana: 6,7



prkose Briselu

u EU

"nevoljnog hegemona" nego lidera u pravom smislu te reči. To znači da je vrlo udržano i ograničeno koristila svoju lidersku poziciju. Francusko-nemačka osa je tradicionalni stub Unije, iako je u prethodnom periodu njegov uticaj bio manje vidljiv. Puno će zavisiti i od rezultata predsedničkih izbora u Francuskoj u aprilu sledeće godine – kaže Lazarević.

Milić se slaže da će Nemačka zadržati uticaj, ali ukazuje da svakom istaknutom lideru "nešto fali" za ulogu vođe u EU.

– Nemačka, kao prva ekonomija Evrope, definitvno će imati važan uticaj i bez jake kancelarske ličnosti. Najverovatniji naslednik, Olaf Šolc, nije politička figura za potcenjivanje, uprkos manjku konvencionalne političke harizme. Makron je uspeo da se u poslednjih nekoliko godina nametne kao izvesni autroitet, ali je tokom većine mandata bio ugrožen kod kuće. Ukoliko se izbori sa konkurentima,



ODLAZAK MERKELOVE OSTAVIĆE VAKUUM NA POLITIČKOJ SCENI EU

za poziciju neformalnog "vođe Evrope" fali mu političkih saveznika. Dragi je veoma cenjen širom Evrope i kompetentan je lider, a kao ličnost je možda najbolji ambasador onoga što bi Evropa trebalo da predstavlja u današnjem svetu. S obzirom da je vanstranačka ličnost, ograničenog je političkog dometa kod kuće. Holandski premijer Mark Rute je takođe veoma sposoban, politički dugovečan i kompetentan, ali je na čelu relativno male države. U ovom momentu deluje da svakom istaknutom lideru fali po nešto za lidersku poziciju – zaključio je Milić.

PROŠIRENJE PALO U DRUGI PLAN

Za Srbiju i druge zemlje u regionu koje žele da se priključe EU najvažnije je pitanje proširenja. U Uniji pritisnutoj unutrašnjim krizama, proširenje je palo u drugi plan.

– Sva ova dešavanja se negativno odražavaju na dalje proširenje EU... Na nama je da, ukoliko smo zaista opredeljeni ka članstvu u EU, pokažemo da smo svesni tih poteškoća i razloga zbog kojih pojedine države članice insistiraju na tome da se Unija mora iznutra reformisati pre nego što primi nove članice – kaže Lazarević.

Milić ukazuje da krize neizbežno utiču na promenu prioriteta Unije.

– Dok se EU borila protiv ozbiljnih pretnji, proširenje je na listi prioriteta logično opadalo. Danas je stiglo na samo dno, odnosno u srednjem roku se ne razmatra kao realistično – ističe. ■

NE TREBA SE PLAŠITI CEPANJA EU

– Ko je učio istoriju EU, zna da je ta organizacija prolazila kroz mnoge krize i uvek uspevala da se adaptira, prebrodi ih, a neretko iz njih izađe i jača. U evropskim krugovima danas se govori o tome kako da EU postane snažniji geopolitički akter, kako da postane samostalnija na polju odbrane, a ne o njenom cepanju – kaže Lazarević.
Milić smatra da su strahovi od raspada EU "precenjeni".
–Evroskeptične partije su danas nikada slabije od svog vrhunca tokom migrantske krize. Čak su i tako slabije ublažile svoje stavove oko Evropske unije. Više se ne zalažu za ukidanje evra kao valute ili izlaska iz Evropske unije, već se zalažu za manje ili veće reforme Evropske unije, gde bi nacionalne države dobile više ovlašćenja u odnosu na Brisel. Takvi strahovi su precenjeni – istakao je.

kliping centar Srbije
www.ninamedia.rs

Datum: 12.10.2021
Medij: Večernje novosti
Rubrika Svet
Autori: Redakcija
Teme: Migranti/azilanti
Naslov: Posle "bregzita", "polegzit" trese Brisel

Napomena:
Površina: 462

Strana: 9



ОДЛУКА ПОЉСКЕ ДА ПРОГЛАСИ ПРИМАТ НАЦИОНАЛНИХ ЗАКОНА УЗДРМАЛА УСТРОЈСТВО И САМ ТЕМЕЉ ЗАЈЕДНИШТВА ЕВРОПСКЕ УНИЈЕ

После "брегзита", "полегзит" тресе Брисел

Варшава: Примат националних закона над европским. Унија: Сва средства за примат права ЕУ

БРИСЕЛ
ОД СТАЛНОГ ДОПИСНИКА „НОВОСТИ"

СЛЕДИ ли после "брегзита" и "полегзит"? Размимоилажење између Варшаве и Брисела годинама је већ све израженије, а најновија епизода озбиљно је уздрмала темеље заједништва. После званичног закључка Уставног суда Пољске да одређени чланови европских споразума нису у сагласности с пољским уставом, практично је утврђен примат националних закона над европским. То је изазвало прави потрес у Briселу, јер је тиме први пут доведен у питање један од стубова европског устројства.

Имајући у виду сталне напетости између Пољске и ЕУ, овакав сплет мало кога је изненадио. Штавише, у политичким круговима у Briселу се истиче да се овако нешто и очекивало.

Неслагања су почела доласком на власт странке Право и правда 2015. године, а све се затегло убрзо, због пољске реформе правосуђа коју је оспоравала ЕУ. Брисел је у томе видео угрожавање независности судства, а Варшава мешање у унутрашње ствари суверене земље. Ређали су се, затим, различити ставови око миграната, права ЛГБТ популације, односа према медијима, слободи штампе... Покренуте су и процедуре санкционисања. Уставни суд је овако Briселу послао поруку да коначно пусти Варшаву да суверено води рачуна о својим грађанима. Све је започело пре неколико месеци, тако што је премијер Моравјецки затражио процену Уставног суда.



Фото АП

ПОДЕЛЕ Присталице ЕУ у Варшави

Одмах су стигле реакције из Брисела и најутицајнијих европских престоница. Немачки шеф дипломатије Хајко Мас је позвао Пољску да потпуно поштује заједничка европска правила. Француски државни секретар за европске послове Клеман Бон је поручио да је одлука Уставног суда "напад на ЕУ". Председница ЕК Урсула фон дер Лајен је нагласила да је дубоко забринута и поручила да ће учинити да се поштују оснивачки принципи ЕУ. Из Брисела су најавили да ће користити сва расположива средства да би одбранили примат европског права. Прете новим санкцијама.

Пољска је већ озбиљно притиснута, јер јој не стиже збирних 57 милиона евра као део припадајуће помоћи за обнову после изласка из кризе. То представља чак 10 одсто пољског БДП-а.

После свега, поставља се питање да ли је могућ "полегзит", у коме неки одлуку Уставног суда Пољске виде као први чин.

Правно гледано, у европским оснивачким документима не постоји могућност да се нека од чланица искључи. Пољска евентуално може да буде кажњена због непоштовања основних вредности, што је процедура која је у току, и чиме би јој евентуално, на одређено време, било онемогућено гласање у највишим телима Уније. Али, за то је потребна једногласна одлука осталих чланица, а тешко је замислити да би неке земље, попут, рецимо, Мађарске, могле да дају глас за тако нешто.

Остаје и могућност да Пољска сама затражи иступање. Али и то је веома мало вероватно. Премијер Моравјецки је сам изјавио да је Пољској место у европској породици народа. Грађани ове земље чак више од 80 одсто подржавају останак у ЕУ. То само говори да је ћорсокак на помолу. ■ Горан ЧВОРОВИЋ

ДЕСНИЧАРИ ПОДРЖАВАЈУ ВАРШАВУ

И ДОК Брисел прети новим санкцијама, европска десница се радује одлуци из Варшаве. Француска крајња десничарка Марин ле Пен је већ поручила да ће, ако дође на власт, такође установити примат националног законодавства над европским. Чак је и кандидат класичне деснице Гзавије Бертран истакао да би у устав унео механизам заштите виших интереса Француске.

kliping centar Srbije
www.ninamedia.rs

Datum: 12.10.2021
Medij: Danas
Rubrika Globus
Autori: Redakcija
Teme: Migranti/azilanti

Napomena:
Površina: 44

Naslov: „JAVITE SE MUP-U I UDOMITE MIGRANTE"

Strana: 20



„JAVITE SE MUP-U I UDOMITE MIGRANTE"

Zagreb // Mirjana Hrga, bivša novinarka i savetnica nekadašnje hrvatske predsednice Kolinde Grabar-Kitarović, komentarisala je na svom profilu na Fejsbuku nasilno postupanje hrvatske policije prema migrantima, a njena objava izazvala je oštre osude dela javnosti. Hrga je napisala: „Ja ne želim da ilegalno ulaze u moju zemlju i bez ikakvog smisla skitaju ulicama naših gradova, obzirom na to da na ovaj način kako su to zamislili, ni u jednu drugu zemlju neće ući. Svima koji misle da su policajci neprimereno postupili, predložila je „da se jave MUP-u i u svojim kućama udome i odgovaraju za daljnje postupanje tih migranta". Ponašanje policajaca pravdao je i hrvatski predsednik Zoran Milanović, koji je upitao: „kako da ih spreče da uđu u Hrvatsku, lepezom?" Ministar unutrašnjih poslova Davor Božinović je suspendovao policajce sa snimka. **R. D.**

Datum: 12.10.2021
Medij: Dnevnik
Rubrika Novosadska hronika
Autori: Redakcija
Teme: Izbeglice iz EX Jugoslavije
Naslov: Rang-lista za kompleks u Futogu

Napomena:
Površina: 75

Strana: 13



ДОНЕТА ОДЛУКА О РЕШАВАЊУ СТАМБЕНИХ ПОТРЕБА ИЗБЕГЛИЦА

Ранг-листа за комплекс у Футогу

Донета је Одлука за о решавању стамбених потреба избеглица са листом корисника рангираних према реду првенства, а може се погледати на званичној презентацији Града Новог Сада www.novisad.rs.

Листа корисника 152 стамбене јединице у закуп на одређено време са могућношћу откупа у стамбеном комплексу за избеглице у Футогу формирана је на основу броја чланова домаћинства, настрадалим или несталим члановима домаћинства, броју малолетне деце или деце на редовном школовању у једнородитељском породичном домаћинству, породичном домаћинству са дететом са инвалидитетом или сметњама у развоју, стамбеној ситуацији и материјалном положају, као и подацима о телесном оштећењу и болестима од већег социо-медицинског значаја.

Против ове Одлуке може се поднети жалба Градском већу у року од 15 дана од дана пријема Одлуке, преко Комисије за избор корисника. **Д. А.**

kliping centar Srbije
www.ninamedia.rs

Datum: 12.10.2021
Medij: Večernje novosti
Rubrika Bez naslova
Autori: S. ROVČANIN TOMKOVIĆ, D.MILINKOVIĆ
Teme: Migranti/azilanti
Naslov: JEDNAKOST DRŽAVA I DALJE JE PUSTI SAN

Napomena:
Površina: 2359

Strana: 1,2,3



ПОРУКЕ САМИТА НЕСВРСТАНИХ У БЕОГРАДУ

ЈЕДНАКОСТ ДРЖАВА И ДАЉЕ ЈЕ ПУСТИ САН



Фото З. Јовановић



■ ПУТИН: ИНСИСТИРАТИ НА УВАЖАВАЊУ СУВЕРЕНИТЕТА



■ ВУЧИЋ: ОДБРАНОМ КиМ БРАНИМО И ПРИНЦИПЕ УН



■ ГУТЕРЕС: ОТПИСАТИ ДУГОВЕ СИРОМАШНИМ ЗЕМЉАМА СТРАНЕ 2. и 3.

Datum: 12.10.2021
Medij: Večernje novosti
Rubrika Bez naslova
Autori: S. ROVČANIN TOMKOVIĆ, D.MILINKOVIĆ
Teme: Migranti/azilanti
Naslov: JEDNAKOST DRŽAVA I DALJE JE PUSTI SAN

Napomena:
Površina: 2359

Strana: 1,2,3



ПРЕДСЕДНИКУ ГАНЕ УРУЧЕН ОРДЕН



ПРЕДСЕДНИК Александар Вучић одликовао је јуче председника Гане Нану Адоа Данкву Акуфо-Адоа Орденом Републике Србије на ленти. Председник Гане одликован је за нарочите заслуге у развијању и учвршћивању сарадње и пријатељских односа двеју земаља. Њему је орден уручен на свечаној церемонији у Палати "Србија", после "тет-а-тет" разговора и састанка државних делегација.

Вучић је истакао да са председником Гане у потпуности дели став око неопходности функционисања земаља као суверених, које саме доносе одлуке, а руководства брину о својим народима. Он је навео да посебно почаствован што је нашем пријатељу могао да уручи орден због развијања и учвршћивања сарадње.

Иначе, Гана је 2019. године, као 16. земља чланица УН, повукла признавање Косова, уз образложење је да је "одлука о признавању косовске независности 2012. године била преурањена".

ПОСЛОВНА ЗАЈЕДНИЦА КАО МОСТ



ИМА простора за унапређење економских веза двеју држава, будући да су по обиму и квалитету далеко испод могућности - сагласно се јуче председник Вучић са министром спољних послова Краљевине Саудијске Арабије, Његовим краљевским височанством принцом Фејсалом бин Фарханом ал-Саудом. Шеф српске државе је упутио позив пословним људима и инвеститорима из Саудијске Арабије да улажу у нашу земљу и да развијају заједничке пројекте са нашим привредницима. Министар ал-Сауд је рекао да је пословна заједница кључни чинилац у изградњи мостова између земаља, изразивши интересовање саудијске стране за јачање сарадње пре свега у домену пољопривреде и туризма.

ПРИЈАТЕЉСКЕ ВЕЗЕ СА ТУРСКОМ

ПРЕДСЕДНИК Скупштине Ивица Дачић разговарао је јуче са министром спољних послова Турске Мевлутом Чавушоглуом, и том приликом изразио задовољство јер се поново сусреће са својим бившим колегом и добрим пријатељем. Дачић је истакао да су билатерални односи на веома високом нивоу, што потврђује и динамика посета на највишем нивоу.

- Недавна посета Анкари, на позив председника парламента Турске Мустафе Шентопа, и састанци које сам том приликом имао, додатно су ојачали везе између два парламента, али и укупне билатералне односе - истакао је Дачић.

У ПАРКУ 60 НОВИХ САДНИЦА



У БЕОГРАДСКОМ Парку пријатељства, премијерка Србије Ана Брнабић, министар спољних послова Никола Селаковић и учесници самита симболично су засадили 60 садница дрвећа, а поводом шест деценија од оснивања Покрета несврстаних. Они су се уписали у књигу "Парк пријатељства".

Идеја за формирање Парка пријатељства меморијалног карактера потекла је од Младих горана који су у знак одржавања Прве конференције несврстаних у Београду 1961, донели одлуку да се оснује спомен-парк као симбол борбе за мир и једнакост свих народа.

КУВАЈТ ПРАТИ НАШ НАПРЕДАК

ПРЕМИЈЕРКА Ана Брнабић састала се са министром спољних послова Кувајта шеиком Ахмедом Насером ал-Мохамедом ал-Сабахом, а састанак је одржан у духу традиционално добрих и пријатељских односа, уз обострану констатацију да је потребна даља динамизација политичког дијалога. Гост из Кувајта је навео да прате регион и да Србија убедљиво предњачи у областима које су и Кувајту високо на агенди, а то су брзо реаговање на здравствене кризе, сигурности у производњи хране, доступности образовања, развоју ИТ сектора и сајбер безбедности.

СВЕЧАНИ РУЧАК И ВЕЧЕРА



ПРЕМИЈЕРКА Ана Брнабић била је домаћин ручка који је за учеснике самита уприличен у паузи рада пленарне седнице. Служена су им традиционална српска јела. Према плану, домаћин вечере је председник Скупштине Србије Ивица Дачић, који је госте требало да их дочека и угости у холу парламента, по завршетку првог дана самита.

НА 60. ГОДИШЊИЦУ ПРВЕ КОНФЕРЕНЦИЈЕ НЕСВРСТАНИХ, ПРЕДСТАВНИЦИ ВИШЕ О



Фото З. Јовановић и Танјуг

ЈЕДНАКОСТ И ДАЉЕ САМО ПУСТИ САН

АЛИЈЕВ: СПРЕМНОСТ СРБИЈЕ ДА НАСТАВИ ТРАДИЦИЈУ
ЛАВРОВ: МОРАМО ИЗБЕГАВАТИ ДУПЛЕ СТАНДАРДЕ
ГУТЕРЕС: ПРЕЗАДУЖЕНИМА ТРЕБА ОТПИСАТИ ДУГОВЕ

БОРБА против неједнакости, један од главних принципа Покрета несврстаних утемељен у декларацији пре шест деценија, и данас је актуелан. Једнакост међу државама и даље је неостварен циљ.

На то су јуче у Београду, на Самиту несврстаних који се одржава поводом 60 година оснивања овог покрета у нашој престоници, указали представници више од половине земаља света.

Председници, премијери, министри спољних послова из више од 100 држава поручили су да су изазови нови - борба против короне, нуклеарног оружја и загађености ваздуха, али је подела на сиромашне и богате остала иста.

Госте су на Београдском сајму дочекали домаћини председник Александар Вучић, шеф спољних послова Никола Селаковић и његов колега из Азербејџана Џејхун Бајрамов, земље која председава Покретом несврстаних.

Скуп је отворио председник Азербејџана Илхам Алијев, који је путем видео-линка рекао да Самит даје важну улогу у међународним односима, да доследно инсистира на принципу равноправности држава, уважавању суверенитета и законитих интереса, а такође се залаже за конструктивни мултилатерални дијалог строго у складу са Повељом Уједињених нација.

Путин је подсетио да је Русија недавно добила статус посматрача у Покрету несврстаних и оценио да то отвара нове могућности за сарадњу у решавању регионалних и светских питања, у осигуравање безбедности и одрживог развоја у целом свету.

ПРЕДСЕДНИК РУСИЈЕ ВЛАДИМИР ПУТИН ПОСЛАО ПОРУКУ ДЕЛЕГАТИМА
ДИЈАЛОГ УЗ ПОШТОВАЊЕ ПОВЕЉА УЈЕДИЊЕНИХ НАЦИЈА



ПРЕДСЕДНИК Русије Владимир Путин поручио је учесницима скупа у Београду да је позитивни потенцијал Покрета несврстаних од посебног значаја, имајући у виду турбулентну ситуацију у свету и када човечанство мора да се суочи са нарастајућим бројем претњи и изазова. Он је истакао да Покрет има нас показује спремност Србије да настави традицију:

- Од оснивања, Покрет несврстаних је играо велику улогу у одржавању мира и чувању солидарности у свету. Поштовање суверенитета и територијалног интегритета, као и немешање у унутрашње послове других земаља је најважнији принцип несврстаних.

Према речима генералног секретара Уједињених нација Антонија Гутереса, Покрет несврстаних има кључну улогу у свету. Он је указао на глобалне изазове без преседана, са којима се човечанство суочава и планове за њихово решавање.

- Неопходно је да се повећа проценат вакцинисаних у свету, да се појачају активности у борби против климатских промена. Позивам и на укидање и уништавање нуклеарног оружја и оружја за масовно уништење. Већ дуго покушавамо да прогурамо план глобалне вакцинације. Због неуједначене дистрибуције вакцина долази до смрти огромног броја људи. Желимо да становнике свих земаља доведемо до високог процента вакцинисаности - поручио је Гутерес и додао да је значајно решавање питања отплаћивања и отписивања дугова за земље с ниским приходима јер дужнички односи доводе државе у тешке ситуације.

Министар иностраних послова Русије Сергеј Лавров истакао је да су начела несврстаних у актуелном свету веома потребна:

- Покрет је пре 60 година послао поруку да нема алтернативе мирном превазилажењу изазова. Не смеју се заборавити принципи УН и морају се избегавати двоструки стандарди. Неопходно је борити се за заштиту људских права и тероризма, против неоколонијализма.

Члан Председништва Босне и Херцеговине Милорад Додик подсетио је да је свет прошао кроз једну од највећих криза модерног доба проузроковану ширењем вируса корона:

- Та ситуација је показала слабост великих и наизглед уређених система попут Европске уније, али и Светске здравствене организације, који су се потпуно урушили пред навалом проблема и притом потпуно заборавили на мале земље које су изван наведеног система. Покушаји да се правовремено обезбеде медицинска средства и опрема претворили су се у беспоштедну борбу, на штету мањих и сиромашних, као да сви животи не вреде исто.

Како је нагласио ни БиХ није поштеђена проблема са којима се суочава свет - стална ескалација политичких и војних сукоба, мигрантска криза, тероризам, сиромаштво, климатске промене...



ДОМАЋИНИ Учесници скупа похвалили Београд за одличну организацију

kliping centar Srbije
www.ninamedia.rs

Datum: 12.10.2021
Medij: Večernje novosti
Rubrika Bez naslova
Autori: S. ROVČANIN TOMKOVIĆ, D.MILINKOVIĆ
Teme: Migranti/azilanti
Naslov: JEDNAKOST DRŽAVA I DALJE JE PUSTI SAN

Napomena:
Površina: 2359

Strana: 1,2,3



ПОЛОВИНЕ ДРЖАВА СВЕТА, У БЕОГРАДУ УКАЗАЛИ ДА СУ МНОГИ ИДЕАЛИ ОВОГ ПОКРЕТА ЈОШ НЕОСТВАРЕНИ



ЗАНИМЉИВОСТИ



Фото Музеј Југославије

НАСЕРОВОМ СИНУ СЛИКЕ

МИНИСТАРКА културе и информисања Маја Гојковић, на маргинама самита у Београду, поклонила је јуче фотографије првог египатског председника и једног од оснивача Покрета несврстаних Гамала Абдела Насера његовом сину Абделхакиму Гамалу Абделу Насеру. Реч је о фотографијама које поседује Музеј Југославије, а на којима се виде Јосип Броз Тито и Насер у периоду од 1955. у Египту до сукрета у Југославији 1960.



УЛАЗАК УЗ ТЕСТИРАЊЕ

НА самиту је учествовало више од 4.000 људи, а догађај је пратило око 350 представника медија. Сви чланови делегација, организатори, новинари били су тестирани на вирус корона, а улаз на Београдски сајам није био могућ без негативног PCR теста. Како сазнајемо, неколико гостију је било позитивно.

ОБЕЛЕЖЈЕ НА ШЕЋЕРУ

УЧЕСНИЦИ јучерашњег скупа похвалили су Србију за "беспрекорну организацију" до-



гађаја. На Београдском сајму све је било у знаку оснивача Покрета и његове историје, али и Србије, па је тако и на кесицама шећера за кафу која је била служена учесницима био одштампан грб наше земље.

МАРКИЦЕ ЗА ЈУБИЛЕЈ

ПОШТА Србије издаје специјалну емисију пригодних поштанских марака "60 година од Прве конференције



Покрета несврстаних - Београд 1961. године". Како је саопштено, пригодне марке допринеће промоцији принципа, идеала и значаја Покрета који има и данас, чему Република Србија остаје дубоко посвећена, али и подсећању на значај Београда и некадашње Југославије у процесу његовог формирања.

ПРЕДСЕДНИК ВУЧИЋ НАЈАВИО ДАЉЕ ЈАЧАЊЕ САРАДЊЕ СА ЗЕМЉАМА УЧЕСНИЦАМА СКУПА

Нећемо окренути леђа пријатељима

Право одлучивања о својој судбини припада свима

СРБИЈА је независна држава која сама доноси одлуке, поуздан партнер својим пријатељима, спремна да свима пружи руку сарадње. Поносни смо да као неутрална земља, на путу ка ЕУ, радимо и на јачању сарадње са традиционалним пријатељима из Азије, Африке, Пацифика, Латинске Америке, за које Београд, Србија, бивша Југославија имају значај и суштину. Наша пријатељства на северу, југу, истоку и западу су наша снага. Имате одног пријатеља у Србији, и то нису празне речи. Упркос свим притисцима, Србија никада неће окренути леђа пријатељима.

Ове поруке председник Србије Александар Вучић послао је јуче у Београду,



Сергеј Лавров



Милорад Додик

ОДБРАНОМ
КиМ бранимо универзалне принципе УН

обраћајући се учесницима скупа поводом 60. годишњице прве конференције Покрета несврстаних у нашој престоници. Председник се присутнима обратио речима: "Добро дошли кући":

- Није било места у Покрету за доминацију једне државе над другом. Надам да нећемо само о прошлости разговарати, већ и будућности коју желимо заједно да изградимо. Свет дијалога компромиса и мира је и даље могућ и достижан. Међународна сарадња уз поштовање фундаменталних принципа једини је пут ка развоју и просперитету човечанства. Агенда одрживог развоја УН 2030. истиче и промовише три принципа - мир и безбедност, развој и људска права.

Вучић је указао да се Покрет заснива на заједничким принципима који никада нису изгубили значај, те да је имао суштинску улогу у очувању мира и безбедности у свету, у процесу деколонизације, који је промовисао једнакост и друштвени и економски развој свих земаља:

- То заговарамо, не зато што је то питање интереса појединих земаља, већ је један од највећих цивилизацијских корака које свет мора да предузме ако жели да преживи, али не као врста кампа у којем кључеве држе само богати.



Председник је поручио да право да се одлучује о сопственој судбини није грех, већ право које мора да припада свима, без обзира на снагу и моћ којом располаже. Сарадња је једини пут ка просперитету и то је основа, поручио је Вучић, на којој, упркос разликама, стоје чланице Покрета, који је симбол слободољубивог дела света, спремног да се бори за слободу, независност суверенитет.

- Верујем да је то нешто за шта се вреди борити. Србија најбоље зна колико је то тешко, јер од свих борби, она води тешку борбу за очување свог суверенитета и територијалног интегритета, за решавање питања Косова и Метохије. И том борбом, Србија брани универзалне приципе на којима почива Повеља УН, принципе међународног права, али и неке од најважнијих вредности Покрета. Остајемо посвећени проналажењу компромисног решења које би гарантовало трајни мир у покрајини, уверени да је то одраз наше снаге, а не слабости. Дијалог нема алтернативу, а подршка међународне заједнице је кључна за успех.

Председник је подсетио да је Србија у протеклом периоду несебично помогла свима којима је то било потребно, са више од милион вакцина против ковида 19, од којих је више од половине донирано афричким и азијским земљама, додајући да ће наша земља то наставити да чини, док вирус корона не постане прошлост.

- БиХ је земља под протекторатом САД, дела европских земаља, Јапана и Канаде, удружених у намери да њихова решења наметну људима у БиХ. Неразумевање и уплитање међународних актера, махом развијених западноевропских земаља и светских сила, у унутрашње прилике у БиХ и региону, дупли стандарди који су примењивани како деведесетих тако и данас, довели су нашу земљу до руба распада. Упорно осуђивање само једног народа, српског, једна је од препрека истинском помирењу Срба и Бошњака - истакао је Додик и додао да је БиХ наметнут високи представник, иако нема одлуке Савета безбедности да ради у тој држави.

Премијер Алжира Ајмен Бенабдерахман поручио је да је пре 60 година остављен један завет и да он још траје. Зато су, како је истакао, несврстани сада потребни више него раније.

- Покрет је подржавао став да нема окупације друге земље и да свака држава има право на будућност и просперитет. Све земље морају да поштују међународно право, људска права, имају право да одлучују о својој судбини - рекао је Бенабдерахман и додао да Палестинци имају право на одлучивање.

Није био једини. Више представника земаља подржало је право Палестине да има државу.

На маргинама самита, јуче је одржан и Бизнис форум, у организацији Привредне коморе Србије. ■

С. РОВЧАНИН ТОМКОВИЋ
Д. МИЛИНКОВИЋ

ШЉАШТЕЋЕ ДАМЕ ИЗ ГАНЕ

ПОСЕБАН "шмек" скупу несврстаних дала су и одела учесника. Бројни представници дошли су у традиционалној одећи карактеристичној за државе из којих долазе. Тако су даме из Суринама и Гане плениле хаљинама јарких боја, док је представница Вијетнама била у сведенијој варијанти. Одабрала је свилену хаљину нежне боје. Упечатљив шал носио је представник Зимбабвеа. Већина делегата дошла је класично одевена, мушкарци у оделима, уз кравате, даме у комплетима.



ЧАВУШОГЛУ: ШИРИ САВЕТ БЕЗБЕДНОСТИ



ШЕФ турске дипломатије Мевлут Чавушоглу, који је специјални гост, пренео је скупу поздраве председника Реџепа Тајипа Ердогана и навео да је неједнакост и данас присутна широм света, а да је према извештајима УН чак 70 одсто светске популације обухваћено тим неједнакостима:

- Београдска конференција још пре шест деценија позвала је на проширење Савета безбедности УН. Тада су рекли да је свет већи од пет земаља у СБ. Погледајте колико је то тачно данас, када говоримо о борби против тероризма, пандемије, о борби Палестинаца. То би требало да буде наш заједнички циљ.



СУСРЕТИ Чланови Владе Србије на јучерашњем самиту

kliping centar Srbije
www.ninamedia.rs

Datum: 12.10.2021
Medij: Politika
Rubrika Događaji dana
Autori: Redakcija
Teme: Migranti/azilanti
Naslov: Nesvrstani, dobro došli kući

Napomena:
Površina: 2233

Strana: 1,4,5

САМИТ ПОВОДОМ 60. ГОДИШЊИЦЕ БЕОГРАДСКЕ КОНФЕРЕНЦИЈЕ

Несврстани, добро дошли кући



Фото EPA-EFE/Andrej Cukic

Биљана Баковић

Ако желите да идете брже – ходајте сами, ако желите да идете далеко – ходајте са неким. Цитирајући ову афричку пословицу, председник Србије Александар Вучић оценио је да она одговара карактеру Покрета несврстаних земаља (ПНЗ), чији су представници јуче у Београду започели дводневни комеморативни скуп у знак обележавања 60-годишњице прве Београдске конференције несврстаних. Вучић је поручио да је Србија независна држава, која сама доноси одлуке, поуздан партнер својим пријатељима, спремна да свима пружи руку сарадње. „Право да се одлучује о сопственој судбини није грех, већ право које мора да припада свима без обзира на снагу и моћ којима располажу", додао је он обраћајући се као председник земље кодомаћина самита, уз Азербејџан, председавајући Покрету несврстаних у периоду 2019–2022.

Председник Азербејџана Илхам Алијев, који је јуче отворио састанак обраћањем путем видео-линка, саопштио је да је покрет једногласно одлучио да продужи председавање Азербејџану за још годину дана. Алијев је поручио да ће Азербејџан ојачати сарадњу унутар ПНЗ како би се ојачали правда и поштовање међународног права. **стране 4 и 5**

Datum: 12.10.2021
Medij: Politika
Rubrika Događaji dana
Autori: Redakcija
Teme: Migranti/azilanti
Naslov: Nesvrstani, dobro došli kući

Napomena:
Površina: 2233

Strana: 1,4,5

САМИТ ПОВОДОМ

Несврстани,



Фото Анђелко Васиљевић

Председник Гане дочекан је уз највише државне почасти испред Палате „Србија"

Са прве стране

Илхам Алијев је истакао да је недопустиво непоштовање територијалног интегритета и суверенитета било које земље. Како је рекао, с обзиром на то да је ПНЗ највећа међународна институција после Скупштине УН, он представља пример мултилатерализма, са 120 земаља чланица са различитим политичким, историјским и културолошким одликама. „Поштовање интегритета и суверенитета, суздржавање од агресивних акција и мешања у унутрашњу политику друге земље су суштина покрета. Ови принципи вреде и данас, а да су принципи покрета прихваћени од свих земаља, не бисмо имали ратове", казао је Алијев и додао да Азербејџан у потпуности прихвата принципе суверенитета и територијалног интегритета свих земаља.

Од присутних на самиту затражио је да јасно искажу став да двоструки стандарди нису у складу са међународним правом. Алијев је подсетио да су двоструки стандарди имали негативан утицај и на Азербејџан који је, како је рекао, био на удару Јерменије последње три деценије, те оптужио ту земљу да је спровела етничко чишћење на окупираном делу Азербејџана. „Ипак, Јерменија се није суочила са санкцијама, није прављена разлика између агресора и земље која је угрожена", навео је Алијев. Осврћући се на пандемију вируса корона, он је навео, између осталог, да је Азербејџан дао финансијски допринос Светској здравственој организацији од 10 милиона долара, од чега је половина за земље несврстаних. „Пружамо директну помоћ за више од 30 земаља, а донирали смо више од 150.000 вакцина. Азербејџан изражава незадовољство због гомилања вакцина што чине богате земље, јер се тако прави вакцинални национализам", рекао је Алијев и истакао да је у земљама са најнижим приходима мање од два одсто људи вакцинисано.

Говорећи после Алијева, председник Србије је најпре поздравио окупљене речима „добро дошли кући" и изразио очекивање да се на самиту неће говорити само о прошло-

Уручен орден председнику Гане

Председник Александар Вучић јуче је испред Палате „Србија", уз највише државне и војне почасти, дочекао председника Гане Нана Адо Данква Акуфо-Адоа, после чега су одржали састанак и конференцију за новинаре. На пригодној церемонији Вучић је јуче председнику Гане уручио Орден Републике Србије на ленти. Гана је 2019. године, као 16. земља чланица УН, повукла признање Косова уз образложење да је одлука о признању косовске независности 2012. била „преурањена". Акуфо-Адо је јуче у уводном делу пленарне седнице Покрета несврстаних истакао да Гана верује у снагу ПНЗ-а и придржавање принципа који су суштина тог покрета, међу којима наглашава неопходност поштовања територијалног интегритета и суверенитета држава.

Присутни Титов унук и Насеров син

Самит који нема статус радног, јер Србија није чланица ПНЗ, него посматрач од 2001, одржава се у посебно опремљеној Хали 5 Београдског сајма, у којој су смештени и представници медија. У кругу сајма вијоре се заставе свих земаља учесница, уз фотографије из доба рађања Покрета несврстаних. Званичнике више од 100 земаља чланица покрета и девет међународних организација, дочекивали су шефови дипломатија Србије и Азербејџана Никола Селаковић и Џејхун Бајрамов, а појединe високе званице поздравио је и председник Александар Вучић. Највиши функционери које Србија угошћава на овом скупу су председник Гане Нана Акуфо-Адо, премијер Алжира Ајмен Бенабдерахман, као и око 40 министара спољних послова, међу којима су као специјални гости били Сергеј Лавров и Мевлут Чавушоглу, шефови дипломатија Русије и Турске. Скупу присуствује и син првог египатског председника и једног од оснивача Покрета несврстаних Гамала Абдела Насера – Абделхаким Гамал Абдел Насер, као и унук Јосипа Броза Тита – Јошка Броз. Министарка културе и информисања Маја Гојковић поклонила је јуче Насеру фотографије његовог оца, које поседује Музеј Југославије, а на којима се виде Тито и Гамал Абдел Насер у периоду од 1955. у Египту до сусрета у Југославији 1960. године. Јучерашњем свечаном отварању самита присуствовали су и председник Народне скупштине Ивица Дачић, председница владе Ана Брнабић, већина министара у Влади Србије, потпредседник Народне скупштине Муамер Зукорлић.

Пленарни део са обраћањима свих делегација траје два дана, док ће се паралелно одвијати и други догађаји, попут Бизнис форума у организацији Привредне коморе Србије. Обезбеђење самита, једног од највећих мултилатералних скупова у свету од почетка пандемије вируса корона, на највишем је нивоу. Државни секретар Министарства спољних послова Немања Старовић рекао је јуче за РТС да на самиту учествује 4.000 људи, да се примењују ригорозне епидемиолошке мере, да су сви учесници (рачунајући и представнике медија) вакцинисани и да им је урађен ПЦР тест. Према његовим речима, сви који су присутни на сајму су безбедни, мали део учесника је био позитиван на вирус корона и они су изоловани.

kliping centar Srbije
www.ninamedia.rs

Datum: 12.10.2021
Medij: Politika
Rubrika Događaji dana
Autori: Redakcija
Teme: Migranti/azilanti
Naslov: Nesvrstani, dobro došli kući

Napomena:
Površina: 2233

Strana: 1,4,5



60. ГОДИШЊИЦЕ БЕОГРАДСКЕ КОНФЕРЕНЦИЈЕ

добро дошли кући

Бенабдерахман: Важан тренутак у историји

Покрет несврстаних земаља увек је проналазио решења за излазак из кризних ситуација, што га чини равноправним чиниоцем у међународним односима, изјавио је премијер Алжира Ајмен Бенабдерахман. „Ово је важан тренутак у историји. Један завет нам је остављен и овде се потврђује да тај завет траје 60 година", рекао је он и додао да је покрет потребан земљама данас више него раније. Бенабдерахман је рекао да је ПНЗ подржавао став да нема окупације друге земље и да свака земља има право на будућност и просперитет. У том смислу, поменуо је Западну Сахару, износећи став да народи у Сахари морају да узму ствари у своје руке, као што, каже, и Палестинци имају право на одлучивање.

> Илхам Алијев
>
> Поштовање интегритета и суверенитета, суздржавање од агресивних акција и мешања у унутрашњу политику друге земље су суштина Покрета несврстаних

сти, „већ и о будућности коју желимо заједно да изградимо". Како је додао, свет дијалога, компромиса и мира је и даље могућ и достижан. „Србија као правни наследник Југославије, оснивач УН и Покрета несврстаних земаља, поносни је промотор политике мултилатерализма и поштовања међународних норми", поручио је Вучић. Како је додао, Београд је био, јесте и биће поносни домаћин сваком људском бићу које у себи носи мир, а мир је и основна идеја око које су се окупили они који су оснивали ПНЗ. „Мир је основ за развој сарадње било да је реч о политичкој или економској", рекао је он.

Председник је истакао да му је посебно драго што има прилику да види пријатеље из удаљених земаља, који-ма тешка ситуација са пандемијом ковида 19 није била препрека да допутују у Београд, чиме су показали који значај придају овој организацији, али и указују част Србији. Обележавање прве конференције ПНЗ 1961. је, према његовим речима, израз жеље да се ода почаст покрету који је у време блоковских подела дао значајан допринос и визију која је заснована на поштовању. „Није било места у покрету за доминацију једне државе над другом", додао је он. Истакао је и да принципи покрета никада нису изгубили значај, те да је, упркос успонима и падовима, историја ПНЗ „успешна прича". Указао је и да се данас мора радити на испуњењу циљева покрета, а то је будућност једнаких, у којој се иста права примењују на све. „То заговарамо, не зато што је то питање интереса појединих земаља, већ је један од највећих цивилизацијских корака које свет мора да предузме ако жели да преживи, али не као врста кампа у којем кључеве држе само богати", поручио је Вучић.

Приметио је да је свет данас другачији у односу на онај из 1961. године, јер су глобализација, међузависност и развој нових технологија, планету учинили мањом, остварујући утицај на животе свих. „Истовремено, изазови са којима се суочавамо не знају границе, а и њихова природа је сложенија. Зато је потребно да више него икада радимо на развоју мултилатерализма, јер ниједна држава није изолована, нити острво само за себе, а



Фото Танјуг/М. Milivojević

> Милорад Додик
>
> Уплитање светских сила у прилике у БиХ и региону, дупли стандарди деведесетих и данас довели су нашу земљу до руба распада

сарадња је једини пут ка просперитету", рекао је Вучић. То је основа на којој, упркос разликама, стоје чланице покрета, који је симбол слободољубивог дела света, спремног да се бори за слободу, независност, суверенитет. „Верујем да је то нешто за шта се вреди борити. Србија најбоље зна колико је то тешко, јер од свих борби, она води тешку борбу за очување свог суверенитета и територијалног интегритета, за решавање питања Косова и Метохије", рекао је Вучић и указао да својом борбом Србија брани универзалне принципе на којима почива Повеља УН, принципе међународног права, али и неке од најважнијих вредности покрета.

Додао је да Србија остаје посвећена проналажењу компромисног решења које би гарантовало трајни мир у покрајини, уверена да је то одраз наше снаге, а не слабости. „Дијалог нема алтернативу, а подршка међународне заједнице је кључна за успех", рекао је Вучић. Додао је да Србија, као наследница СФРЈ, никад није престала да стреми јачању сарадње са традиционалним пријатељима широм света. „Поносни смо да као неутрална земља, на путу ка ЕУ, радимо и на јачању односа са традиционалним пријатељима из Азије, Африке, Пацифика, Латинске Америке, за које Београд, Србија, бивша Југославија имају значај и суштину. Наша пријатељства на северу, југу, истоку и западу су наша снага", рекао је Вучић.

Подсетио је да је Србија помогла онима којима је то било потребно, са више од милион вакцина против ковида 19, од којих је више од половине донирано афричким и азијским земљама. Вучић је додао да ће наша земља то наставити да чини, док вирус корона не постане прошлост. „Имате одланог пријатеља у Србији, и то нису празне речи. Упркос свим притисцима, Србија никада неће окренути леђа пријатељима", подвукао је председник Александар Вучић.

Покрет несврстаних потребан је сада као и пре 60 година, изјавио је председавајући Генералној скупштини УН Абдула Шахид и додао: „Услови су се променили, али потреба за дипломатијом није." Потребно је да постоји, како је рекао, стално заговарање мира и пријатељства, а овај покрет служи

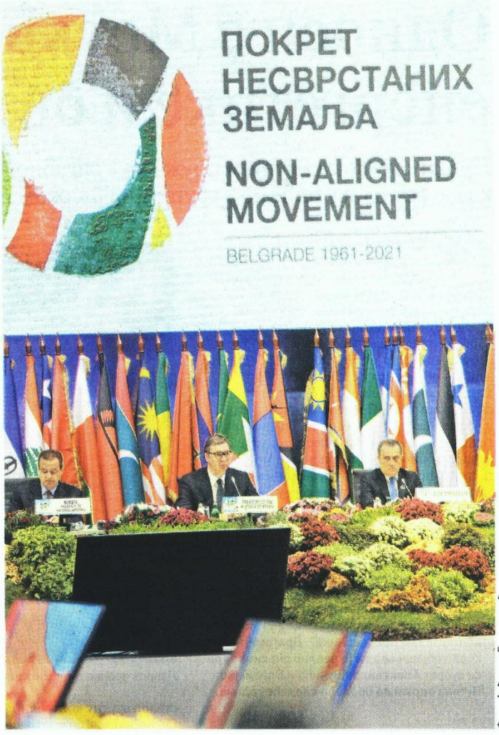

Фото Анђелко Васиљевић

Својом борбом Србија брани универзалне принципе Повеље УН и међународног права, али и неке од најважнијих вредности покрета, поручио је председник Александар Вучић

Путин: Доследно за равноправност и суверенитет држава

Председник Русије Владимир Путин поручио је учесницима самита ПНЗ у Београду да је позитивни потенцијал те организације посебно потребан данас када је ситуација у свету све турбулентнија и када човечанство мора да се суочи са нарастајућим бројем претњи и изазова. У телеграму учесницима истакао је да Покрет несврстаних има веома важну улогу у међународним односима, да доследно инсистира на принципу равноправности држава, уважавању суверенитета и законитих интереса, а такође се залаже за конструктивни мултилатерални дијалог строго у складу са Повељом УН. Путин је указао да је важно да се та ауторитативна и репрезентативна организација активно укључи у решавање кризних ситуација, дајући суштински допринос колективним напорима за изградњу демократичнијег и стабилнијег светског поретка, јачањем поверења и узајамног разумевања међу чланицама међународне заједнице. Подсетио је да је Русија недавно добила статус посматрача у ПНЗ и оценио да то отвара нове могућности за сарадњу у решавању регионалних и светских питања, у осигуравању безбедности и одрживог развоја у целом свету.

томе као глобални мултилатерални покрет. Шахид је истакао да су односи између УН и ПНЗ охрабрујући јер обе организације теже сталном мирољубивом решавању спорова.

Српски члан председништва БиХ Милорад Додик је поменуо светску кризу проузроковану ширењем вируса корона. „Та ситуација је показала слабост великих и наизглед уређених система попут ЕУ, али и СЗО, који су се потпуно урушили пред навалом проблема и притом потпуно заборавили на мале земље које су изван наведеног система", рекао је Додик. Изражавајући забринутост због чињенице да се свет суочава са сталном ескалацијом политичких и војних сукоба, као и мигрантском кризом, тероризмом, сиромаштвом и климатским променама, указао је да ни БиХ није поштеђена побројаних проблема. „Неразумевање и уплитање међународних актера, махом развијених западноевропских земаља и светских сила, у унутрашње прилике у БиХ и региону, дупли стандарди који су примењивани како деведесетих тако и данас довели су нашу земљу до руба распада", рекао је Додик.

И министар иностраних послова Русије Сергеј Лавров истакао је да су начела ПНЗ у актуелном свету јако потребна. У обраћању учесницима захвалио је што је Русија добила статус посматрача и пренео поруку председника Владимира Путина. „Надамо се да ће наше својство посматрача помоћи свим координисаним акцијама у интересу демократизације и бољег односа у свету", поручио је Лавров.

Свет данас није исти као 1961, хладни рат се завршио, биполарни свет се претворио у мултиполарни, а изазови су сложенији – али главни принципи Београдске декларације од пре шест деценија и даље су важни и релевантни, оценио је министар спољних послова Турске Мевлут Чавушоглу. „Несврстане земље су својом декларацијом фокус ставиле на исправљање неједнакости, мултилатерални приступ глобалним питањима, а ми и даље причамо о истим стварима", приметио је Чавушоглу и додао: „Зато позивамо све да се Покрет несврстаних оснажи и буде јачи у својим активностима". Пренео је учесницима поздраве турског председника Реџепа Тајипа Ердогана и додао да је ово историјски скуп.



Фото AP/Darko Vojinovic



Фото AP/Darko Vojinovic

Са дводневног скупа Покрета несврстаних земаља, који је јуче почео у главном граду Србије. Овим самитом обележава се шест деценија од Београдске конференције

kliping centar Srbije
www.ninamedia.rs

Datum: 12.10.2021
Medij: Večernje novosti
Rubrika Vojvodina
Autori: Redakcija
Teme: Izbeglice iz EX Jugoslavije; Regionalni program stambenog zbrinjavanja (RHP); Komesarijat

Napomena:
Površina: 77



Naslov: IZBEGLIMA 25 STANOVA

Strana: 28

ПРИ КРАЈУ ЗИДАРСКИ РАДОВИ У СЕЛУ КЛЕК НАДОМАК ЗРЕЊАНИНА

ИЗБЕГЛИМА 25 СТАНОВА

РАДОВИ на изградњи зграде у селу Клек, надомак Зрењанина, са 25 станова, које Зрењанин реализује у сарадњи са Комесаријатом за избеглице Србије, улазе у завршну фазу и прва вишеспратница у овом насељеном месту добија завршне грађевинске контуре, уградњом ПВЦ столарије.Усељење је планирано на пролеће.

Станови, чија се изградња финансира средствима Европске банке, у оквиру Регионалног стамбеног програма, намењени су избеглим и интерно расељеним лицима са простора некадашње Југославије, као и са простора Косова и Метохије.Вредност зграде у Клеку је 960.000 евра и она је трећа локација на територији Зрењанина. Б. Г.

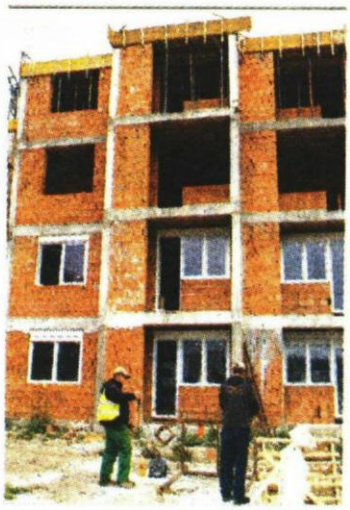

Фото А.Амиџић

kliping centar Srbije
www.ninamedia.rs

Datum: 12.10.2021
Medij: Kurir
Rubrika Politika
Autori: Katarina Blagović
Teme: Migracije; Migranti/azilanti

Napomena:
Površina: 1606

Naslov: Nesvrstani

Strana: 1,2,3



Datum: 12.10.2021
Medij: Kurir
Rubrika Politika
Autori: Katarina Blagović
Teme: Migracije; Migranti/azilanti

Napomena:
Površina: 1606

Naslov: Nesvrstani

Strana: 1,2,3



ZORANA JEVTIĆ



▼ **Ovako je bilo 1961.** Osnivanje Pokreta nesvrstanih u Beogradu





Prijatelji



SRBIJA DOMAĆIN NESVRSTANIMA. VUČIĆ: NEĆEMO OKRENUTI LEĐA PRIJATELJIMA! BEOGRAD JE BIO I BIĆE DOMAĆIN SVIMA KOJI ŽELE MIR

U srpsku prestonicu došlo više od 100 stranih delegacija. Predsednik Srbije poručio da će ih Beograd inspirisati na dijalog i izgradnju novih mostova saradnje

Katarina Blagović

Dobro došli kući! Beograd je bio, jeste i biće ponosni domaćin svakom ljudskom biću s dušom koja želi mir. Beograd će vas, kao viševekovni simbol i raskrsnica civilizacija, tačka kontakta Istoka i Zapada i grad gde su se različite civilizacije i kulture i religije uvek sretale, inspirisati na dijalog i izgradnju novih mostova saradnje.

Novi stubovi

Ovo je juče poručio predsednik Srbije Aleksandar Vučić na svečanom otvaranju dvodnevnog samita u Beogradu posvećenom 60-godišnjici prve konferencije Pokreta nesvrstanih zemalja.

Na Beogradskom sajmu je bilo više od 100 stranih delegacija, uključujući 40 ministara spoljnih poslova, dok je Ganu predstavljao predsednik Nana Akufo-Ado, a Alžir premijer Ajmen Benabderahman. Među Nesvrstanima se prvi put našla i Rusija, predstavnik je ministar spoljnih poslova Sergej Lavrov, koja je u julu ove godine stekla status posmatrača u pokretu.

Vučić je rekao da je pomenuti skup prilika da se postave „novi stubovi" za saradnju u budućnosti.



PROFIMEDIA

Putin: Danas je pozitivni potencijal Pokreta nesvrstanih posebno potreban

- Republika Srbija, kao jedna od nasledničca, počastvovana je ulogom koju je nasledila i nikada nismo prestali da jačamo saradnju. Ponosni smo što, kao neutralna zemlja na putu ka EU, isto tako održavamo odnose i sa drugim državama. Uveren sam da ćete imati prilike da, dok ste u Beogradu, vidite novu, snažnu i moderniju Srbiju - poručio je Vučić, dok je, govoreći o KiM, naveo da dijalog nema alternativu.

Vučić je poručio i da Srbija nikada neće okrenuti leđa svojim prijateljima.

- Imate odanog i vernog prijatelja u Srbiji - rekao je predsednik i citirao afričku poslovicu na kraju obraćanja: „Ukoliko želite da idete brže, hodajte sami, ukoliko želite da idete daleko, hodajte zajedno sa nekim."

Velika uloga

Predsednik Azerbejdžana Ilham Alijev, zemlje koja predsedava Pokretom nesvrstanih, obratio se učesnicima putem video-linka.

- Ova inicijativa pokazuje spremnost Srba da preuzmu nasleđe. Od osnivanja, Pokret nesvrstanih je igrao veliku ulogu u održavanju mira i čuvanju solidarnosti u svetu. Poštovanje suvereniteta i teritorijalnog integriteta, kao i nemešanje u unutrašnje poslove drugih zemalja najvažniji je princip Nesvrstanih - naveo je Alijev.

Vladimir Putin poslao je telegram u kome je poručio učesnicima skupa da je pozitivan potencijal te organizacije danas od posebnog značaja, imajući u vidu turbulentnu situaciju u svetu. Kako je istakao, pokret ima veoma važnu ulogu u međunarodnim odnosima.

- Danas, kada je situacija u svetu sve turbulentnija i kada čovečanstvo mora da se suoči sa narastajućim brojem pretnji i izazova, pozitivni potencijal Pokreta nesvrstanih je posebno potreban - naveo je predsednik Rusije i ukazao da je važno da se ova organizacija aktivno uključi u rešavanje kriznih situacija, dajući doprinos kolektivnim naporima za izgradnju stabilnijeg svetskog poretka.

ŠEF IRAČKE DIPLOMATIJE ZA KURIR TELEVIZIJU

Husein: Divno je biti u Beogradu

Ministar spoljnih poslova Iraka Fuad Husein rekao je za Kurir televiziju da Srbija i ta zemlja imaju istorijski dobre bilateralne odnose, koji sada i zvanično jačaju.

– Sada imamo zvanične sastanke tokom boravka u Beogradu i gledamo kako da ojačamo veze dve zemlje, na ekonomskom nivou, obrazovnom, zdravstvenom... – rekao je Husein.

Konstatovao je i da se odlično oseća u Beogradu:

– Divno je biti ovde, posebno biti deo ove organizacije i ovog događaja, koji je i bio ustanovljen ovde u ovoj zemlji. Tadašnji lider Josip Broz Tito je odigrao značajnu ulogu u osnivanju ovog pokreta, jedan je od otaca ove organizacije. Zato sam srećan što sam ovde.

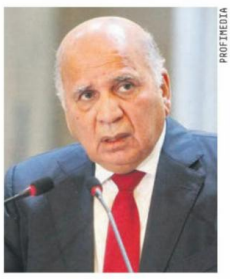

PROFIMEDIA

kliping centar Srbije
www.ninamedia.rs

Datum: 12.10.2021
Medij: Kurir
Rubrika Politika
Autori: Katarina Blagović
Teme: Migracije; Migranti/azilanti
Naslov: Nesvrstani

Napomena:
Površina: 1606

Strana: 1,2,3



▲ **Važne veze**
Predstavnici Pokreta nesvrstanih

VUČIĆ NA INSTAGRAMU

Kiša, podočnjaci, ali ovo je ponos Srbije

● Predsednik Srbije oglasio se juče na Instagramu uoči početka samita.
– Podočnjake ne mogu da popravim, ali ponosan sam na Srbiju i skup Nesvrstanih, koji posle šezdeset godina ponovo organizujemo u Beogradu.
Nešto kasnije na profilu je naveo i: „Kišni dan u Beogradu, ali dan za ponos Srbije. Pre 60 godina Nesvrstani su se okupili u Beogradu, danas je vreme za obnovu ideja političke nezavisnosti i zajedničkog delovanja slobodarskih zemalja sveta. Srećan sam što se nalazim na čelu Srbije, koja je mogla i imala snage da organizuje ovako veličanstven skup".

JAČE VEZE DVE ZEMLJE

Orden Srbije za predsednika Gane

● Vučić se sastao tet-a-tet sa predsednikom Gane Nanom Adom Dankvom Akufo-Adom, a dvojica predsednika razgovarala su o napretku u daljoj saradnji. Predsednik Srbije je kolegi uručio Orden Republike Srbije na lenti.
– Želimo da održimo ovako dobre odnose – rekao je predsednik Gane.
Inače, Gana je 2019, kao 16. zemlja članica UN, povukla priznanje Kosova uz obrazloženje da je odluka o priznanju kosovske nezavisnosti 2012. bila „preuranjena".
Vučić je imao bilateralne sastanke i sa zvaničnicima Saudijske Arabije, Alžira, Bangladeša, Indije i Angole.

ČAVUŠOGLU, TURSKA

Principi pokreta i danas bitni

● Ministar spoljnih poslova Turske Mevlut Čavušoglu, jedan od učesnika skupa, naveo je da su ključni principi pokreta, ustanovljeni pre šest decenija, i danas veoma bitni:
– Želim da vam prenesem poruke mog predsednika Erdogana. Želim da čestitam Azerbejdžanu i Srbiji, Azerbejdžanu na predsedavanju, a Srbiji na organizaciji. Vaše ekselencije, bipolarni svet se pretvorio u multilateralni, ali glavni principi beogradske deklaracije i dalje ostaju veoma relevantni i bitni, pozivamo vas i ceo pokret da budete jači u svojim aktivnostima.

MILORAD DODIK

Bogate zemlje zaboravile male

● Milorad Dodik, srpski član Predsedništva BiH, tokom svog obraćanja kazao je da se svet svaki dan suočava sa brojnim problemima – politički i vojni sukobi, migrantska i izbeglička kriza, terorizam, siromaštvo:
– Na početku epidemije, koja je pogodila svet, bogate zemlje su zaboravile na male. Pokušaj da se pravovremeno obezbede sredstva i zaštitna opreme bio je na granici prevare i sve na štetu manjih i siromašnih. Kao da svi životi ne vrede isto, i opet su male zemlje pomogle siromašnim i nisu zaboravile na prijateljstvo. Vidimo da se pokret drži principa.



ANTONIO GUTERES

Saradnja od primarnog značaja

● Sekretar UN Antonio Guteres je u video-poruci istakao da mu je velika čast što može da se obrati u vreme globalnih izazova:
– Jako je važno da multilaterizam i međunarodna saradnja budu od primarnog značaja.



kliping centar Srbije
www.ninamedia.rs

Datum: 12.10.2021
Medij: Blic
Rubrika Društvo
Autori: Redakcija
Teme: Migranti/azilanti; Komesarijat za izbeglice Republike Srbije

Napomena:
Površina: 607

Naslov: Plakatima zovu na linč ljudi koji prime izbeglice

Strana: 1,12



SRAMOTA U SOMBORU
PLAKATIMA ZOVU NA LINČ LJUDI KOJI PRIME IZBEGLICE

kliping centar Srbije
www.ninamedia.rs

Datum: 12.10.2021
Medij: Blic
Rubrika Društvo
Autori: Redakcija
Teme: Migranti/azilanti; Komesarijat za izbeglice Republike Srbije

Napomena:
Površina: 607

Naslov: Plakatima zovu na linč ljudi koji prime izbeglice

Strana: 1,12



Naelektrisana atmosfera u Somboru poslednjih dana

LEPILI PLAKATE I POZIVALI NA LINČ ONIH KOJI POMAŽU MIGRANTIMA

U Somboru su tokom vikenda osvanuli plakati na kojima se nalaze fotografije i lični podaci ljudi „optuženih“ da zarađuju tako što nelegalno izdaju smeštaj migrantima.

BILJANA VUČKOVIĆ

Osim u gradu, plakati su objavljeni i na društvenoj mreži Fejsbuk, na stranici „Narodna patrola“ i „Narodna patrola Sombor”.

Uz objavu, fotografije i imena, navodi se: „Somborci, ovo su vaše komšije koje nelegalno izdaju migrantima smeštaj. Zbog sopstvene zarade učestvuju u nagomilavanju istih u vašem gradu”.

Skandalozne objave su se proširile i na druge društvene mreže, a veliki broj ljudi osuđuje način na koji je više ljudi obeleženo da su profiteri.

Na istom profilu simpatizera ultradesničarske organizacije građani su pozivani i na protest koji je održan u nedelju, 10. oktobra, u naselju Šikara, kod somborskog Starog doma. Antimigrantski protest je organizovala neformalna grupa „Pokret za slobodan Sombor“, a jedini njihov zahtev bio je “da se migranti udalje iz Sombora”.



U komentarima ispod plakata sa likom i podacima Somboraca navodi se da su oni „alavi izdajnici“, „nakaze“, zbog čega im se treba „svetiti i na ovakav način“.

Jedan Somborac, koji je želeo da ostane anoniman, istakao je “da ga dodatno rastužuje odobravanje mnogih u gradu za ovakve akcije“.

> **Somborci, ovo su vaše komšije koje nelegalno izdaju migrantima smeštaje. Zbog sopstvene zarade učestvuju u nagomilavanju istih u vašem gradu, piše na plakatu**

– Mnogo mi je žao, odosmo dodavola kolektivno. Nisu smeli baš sva imena da navedu, neki očigledno mogu biti nezgodni.

Podsetimo, kada je u Somboru pre četiri meseca u blizini centra grada ubijena starija žena, pre hapšenja osumnjičenih za njeno ubistvo veliki broj meštana ostrašćeno je govorio da su „zločin počinili najverovatnije migranti jer su njeni bivši podstanari bili u kontaktu s njima“. Naravno, kasnije se ispostavilo da je to potpuna neistina.

Pre nedelju dana, Ministarstvo unutrašnjih poslova je u saradnji sa lokalnom samoupravom Sombor i Komesarijatom za izbeglice i migracije sprovelo i akciju u kojoj je oko 300 migranata premešteno iz Prihvatnog centra u Somboru u PC “Principovac” koji se nalazi nedaleko od Šida. U pet autobusa prevezena su lica koja su se uglavnom nalazila van kampa, u šatorima i na obližnjima travnjacima.

Povodom najnovijeg slučaja reagovala je i poverenica za zaštitu ravnopravnosti Brankica Janković.

– Objave organizacije “Narodna patrola” na društvenim mrežama koje su uperene protiv migranata, ali i naših građana čije su fotografije javno objavljene, nedopustive su i zakonom zabranjene – upozorila je poverenica. ■



POVERENICA OSUDILA I NAVIJAČE CRVENE ZVEZDE

Poverenica za zaštitu ravnopravnosti Brankica Janković najoštrije je osudila i ponašanje dela navijača Crvene zvezde na rukometnoj utakmici sa Novim Pazarom.

– Ovakvi povici i transparenti podstiču diskriminaciju na osnovu nacionalne i verske pripadnosti i izazivaju strah i neprijateljsko okruženje, što je zabranjeno zakonom. Srbija je država svih njenih građana bez obzira na nacionalnu ili versku pripadnost i ovakvi pojedinačni incidenti se ne smeju tolerisati. Takvi incidenti nanose štetu celom društvu koje je mnogo puta dokazalo da prihvata i poštuje sve naše građane i građanke i takvo ponašanje ne odražava pravu sliku Srbije – istakla je Brankica Janković.

kliping centar Srbije
www.ninamedia.rs

Datum: 12.10.2021
Medij: Informer
Rubrika Vesti
Autori: Redakcija
Teme: Migranti/azilanti
Naslov: Mislio sam da sam pregazio neki džak

Napomena:
Površina: 643

Strana: 12



TAKSISTA KOJI JE PREGAZIO PEŠAKA SASLUŠAN U TUŽILAŠTVU:



UVIĐAJ Policija kod tela pregaženog muškarca

Mislio sam da sam pregazio neki džak

Nisam imao pojma da sam vukao pešaka kilometar i po

Taksista Miloje T. (66), koji je u subotu u Ulici kneza Miloša 'sitroenom C5' pregazio pešaka koji je ležao na asfaltu, pa ga vukao sve do Glavne pošte, pravdao se da zbog jakog nevremena nije video šta je uradio

Beogradski taksista Miloje T. (66), osumnjičen da je u subotu u zoru u Ulici kneza Miloša „sitroenom C5" pregazio muškarca koji je ležao na asfaltu, pa ga vukao sve do Glavne pošte u Takovskoj ulici, pravdao se pred tužiocem da zbog nevremena nije ni bio svestan šta je uradio.

Miloje je, navodno, bio ubeđen da je u Ulici kneza Miloša pregazio neki džak i nije ni osetio da je ispod vozila vukao pešaka, koji se „otkačio" tek kilometar i po dalje, kod Glavne pošte.

Nije imao dokumenta

Detalji ove bizarne i tragične nesreće otkriveni su nakon što su prolaznici u subotu oko tri sata iza ponoći kod Glavne pošte videli telo muškarca, starog oko 60 godina, kako leži na putu.

- Ekipa Hitne pomoći je mogla samo da konstatuje smrt muškarca, koji nije mogao da bude identifikovan, jer kod sebe nije imao dokumenta. Policija je zatim preuzela snimke sigurnosnih kamera sa okolnih zgrada, gde se videlo kako taksi automobil „sitroen C5" u 2.37 prolazi Takovskom ulicom, u smeru ka Cvijićevoj ulici, a ispod prednjeg levog dela tog vozila virilo je telo čoveka. Potom su pregledane i sve kamere niz Ulicu kneza Miloša, pa je utvrđeno da je taksista pregazio pešaka, koji je ležao na putu, još kod Ambasade Kanade, a onda je nastavio da ga vuče prema Takovskoj ulici i Glavnoj pošti - objašnjava naš sagovornik iz istrage.

Lagano
Nakon što se telo pešaka 'otkačilo' od vozila kod Glavne pošte, Miloje je mirno produžio, kao da se ništa nije desilo
Izvor iz istrage

Da sve bude bizarnije, taksista je relativno sporo vozio kroz centar grada, vukući čoveka ispod kola, a nakon što se telo pešaka „otkačilo" od vozila kod Glavne pošte, Miloje je mirno produžio svojim putem, kao da se ništa nije desilo.

- Taksista je brzo identifikovan i policija ga je privela. Miloje je bio u šoku kada mu je rečeno zašto je priveden. Na saslušanju pred tužiocem je ispričao kako je te noći duvao jak vetar, da je bilo nevreme i da je u jednom trenutku pomislio da je u Ulici kneza Miloša prešao preko nekog džaka. Tvrdio je da ni u jednom trenutku nije ni pomislio da je pregazio čoveka, pa još i da ga je vukao kilometar i po do Takovske ulice - napominje naš sagovornik.



Miloju preti višegodišnja robija

Taksista Miloje T. tereti se za teško delo protiv bezbednosti javnog saobraćaja, kao i za nepružanje pomoći povređenom u saobraćajnoj nezgodi. Ukoliko bude osuđen, preti mu kazna do osam godina zatvora.

Na autu nema oštećenja

Zanimljivo je, inače, i da na autu privedenog taksiste nema nikakvih oštećenja koja bi ukazala na to da je udario pešaka. Na osnovu snimaka, ali i veštačenja „sitroena", utvrdiće se kako se sve tačno odigralo i kako se nesrećni pešak zakačio za auto.

Za sada nije poznato ni zašto je nastradali muškarac ležao nasred ulice kad ga je taksista pregazio. Istraga će utvrditi da li mu je pozlilo dok je prelazio ulicu ili ga je možda udarilo neko vozilo pre nego što ga je Miloje „pokupio" svojim taksijem.

Nakon obdukcije trebalo bi da se utvrdi i identitet stradalog pešaka, ali moguće je da je reč o beskućniku ili migrantu. **M. S.**

kliping centar Srbije
www.ninamedia.rs

Datum: 12.10.2021
Medij: Danas
Rubrika Društvo
Autori: Redakcija
Teme: Migranti/azilanti

Napomena:
Površina: 83

Naslov: ŽUC: Osuda postupka Narodne patrole

Strana: 9



ŽUC: Osuda postupka Narodne patrole

BEOGRAD // Žene u crnom osudile su postupak organizacije Narodna patrola koja je lepila plakate u Somboru pozivajući na „linč onih ljudi (posebno onih nesrpskog imena) koji pomažu izbeglicama i migrantima tako što im nude smeštaj".

U saopštenju Žene u crnom su organizaciju Narodne patrole nazvale fašističkom i ocenile da su oni „samo batina u rukama vladajućeg režima" koju vlast koristi kada mu je potrebno da se obračuna sa političkim neistomišljenicima ili izbeglicama i migrantima. Žene u crnom su istakle da je organizacija Narodne patrole grupa odgovorna za širenje lažnih vesti i dezinformacija protiv izbeglica i migranata sa ciljem širenja antimigrantske politike.

Na plakatima, pored lica i podataka građana i građanki kojima se ovim postupkom crta meta na čelo, stoji i tekst: „Somborci, ovu su vaše komšije koje nelegalno iznajmljuju migrantima smeštaje. Zbog sopstvene zarade učestvuju u nagomilavanju istih u vašem gradu", navodi se u saopštenju.

D. D.

kliping centar Srbije
www.ninamedia.rs

Datum: 12.10.2021
Medij: Ilustrovana politika
Rubrika Bez naslova
Autori: Redakcija
Teme: Migranti/azilanti
Naslov: Zajedno bez granica

Napomena:
Površina: 720

Strana: 44



Мурал који позива на очување чисте животне средине

Заједно без граница

Група волонтера Уједињених нација (УН), коју чине млади из ромске популације и популације избеглица и тражилаца азила, заједно са ученицима Основне школе „Бранко Пешић“ у Земуну, насликала је мурал који позива на очување чисте животне средине у Србији. Мурал је настао комбиновањем различитих елемената са појединачних радова које су ђаци те школе претходно насликали.

Осликавање мурала само је једна од активности коју су осмислили млади волонтери УН-а, како би кроз игру, спортске активности и музику анимирали ученике и подстакли их да размишљају о значају очувања животне средине. Током целог школског дана основци различитих узраста и волонтери УН-а учествовали су у радионицама на отвореном, у оквиру којих су се такмичили у квизу знања из опште културе, играли фудбал, певали караоке и увежбавали плесне кореографије. Циљ ових активности био је да се деци улепша окружење у коме похађају часове, школски дан учини забавнијим, али и да се кроз ове активности популација којој припадају волонтери УН-а боље повеже са локалном заједницом.

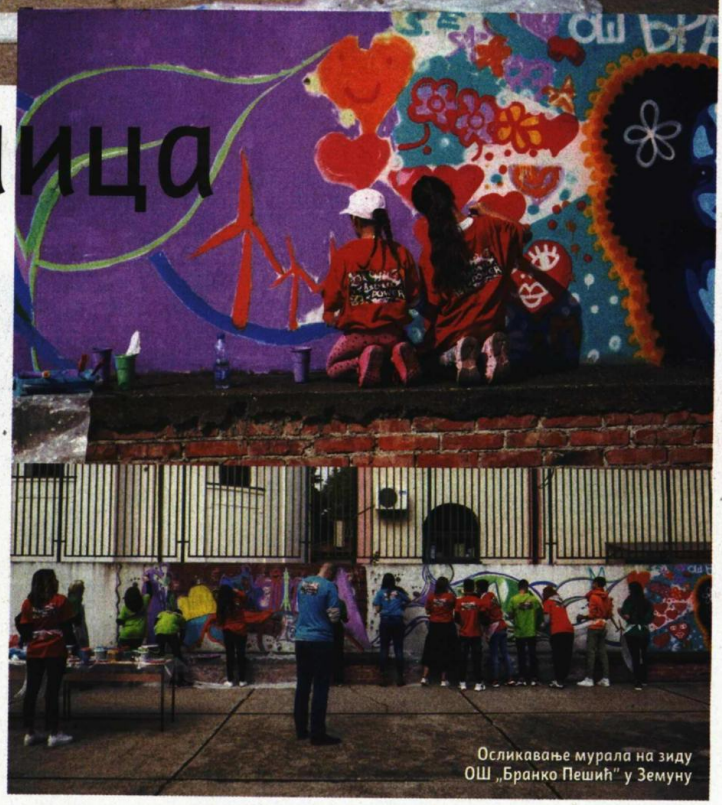

Осликавање мурала на зиду ОШ „Бранко Пешић“ у Земуну

Радионице „Заједно без граница у уметности, спорту и игри“ организоване су у оквиру пројекта „Локалне иницијативе за бољу укљученост младих из рањивих група“, који заједнички спроводе Програм Уједињених нација за развој (УНДП) и Агенција УН за избеглице (УНХЦР).

Захваљујући овој иницијативи, од 2018. године 65 младих Рома и Ромкиња радили су као волонтери УН-а у локалним институцијама и невладиним организацијама у Србији, где су стекли нова знања и искуства, а њих 26 је након завршетка волонтирања пронашло посао. У пројекат су од ове године укључене и младе избеглице.

Д. Л.

kliping centar Srbije
www.ninamedia.rs

Vreme: 11.10.2021 14:10
Medij: sremskevesti.rs
Link: https://sremskevesti.rs/pripreme-za-zimu-u-prihvatnom-centru-principovac/
Autori: SremskeVesti
Teme: Komesarijat za izbeglice Republike Srbije

Naslov: Pripreme za zimu u Prihvatnom centru "Principovac"



Foto: Beta/Ilustracija U Prihvatnom centru "Principovac" u Šidu sve je spremno za predstojeću zimu. Rekordno niske temperature i nepovoljne uslove za prvu polovinu oktobra, ova institucija spremno je dočekala.

Sremske vesti

11.10.2021

Twitter

Foto: Beta/Ilustracija

U Prihvatnom centru "Principovac" u Šidu sve je spremno za predstojeću zimu. Rekordno niske temperature i nepovoljne uslove za prvu polovinu oktobra, ova institucija spremno je dočekala.

Prihvatni centar "Principiovac" trenutno je skloništе od hladnoće i obilnih padavine za više od 300 migranata.

Usled nestabilnih egzistencijalnih uslova kroz koje izbeglice prolaze svakodnevno, sigurnost ogledana u skloništu, suvoj i toploj odeći, redovnim obrocima i obezbeđenoj zdravstvenoj zaštiti za njih predstavlja pojavu od životnog značaja, kako kaže Mohamed Hamse, izbeglica iz Sirije.

Rasle cene poljoprivrednih proizvoda - pšenice najviše

Prema rečima Đorđija Radovića iz Komesarijata za izbeglice, prihvatni centar "Principovac" poseduje uslove za smeštanje oko 500 ljudi. Mnogi migranti još uvek nisu uvedeni u sistem, stoga nemaju obezbeđeno ni adekvatno sklonište.

Institucije čine sve kako bi zaštitile osnovna ljudska prava koja bi potencijalno mogla biti ugrožena u zimskom periodu koji sledi, ali i smanjile količinu izbeglica koje se nalaze van sistemske legitimacije.

Vreme: 11.10.2021 14:55
Medij: evrsac.rs
Link: https://evrsac.rs/opstina-bela-crkva-dodelila-gradevinski-materijal-za-sest-porodica/
Autori: Redakcija
Teme: Komesarijat za izbeglice Republike Srbije

Naslov: Opština Bela Crkva dodelila građevinski materijal za šest porodica



eVršac

October 11, 2021

Zamenik predsednika Opštine Bela Crkva Darko Stanojev danas je sa šest porodica izbeglih lica iz Hrvatske i Bosne i Hercegovine, potpisao ugovore o dodeli građevinskog materijala namenjenih poboljšanju uslova stanovanja.

Ukupna vrednost projekta iznosi 3.000.000 dinara, od čega je Komesarijat za izbeglice i migracije Republike Srbije opredelio 2.850.000dinara, dok je Opština Bela Crkva učestvovala sa 150.000 dinara.

Posle sprovedenog kompletnog postupka oglašavanja, obilaska terena i izbora kandidata za postupak dodele građevinskog materijala, napravljena je konačna lista za izbor korisnika, kao i visinu dobijene pomoći.

Prema rečima zamenika predsednika opštine Darka Stanojeva, svi kandidati koji su aplicirali dobili su pomoć u građevinskom materijalu, kojim će renovirati svoje domove.

Opština Bela Crkva i lokalni Komesarijat za izbegla i raseljena lica poslednjih godina realizovali su više projekata podrške u vidu kupovine kuća sa okućnicom, raspodele ogreva za zimu, sanacije kuća i za nabavku građevinskog materijala. Ugovorima koje smo sada potpisali uspevamo da održimo kontinuitet u dobijanju sredstava i na taj način pomognemo što više porodica na teritoriji Opštine Bela Crkva, rekao je Stanojev.

Korisnici ugovora složni su u oceni da će im ova donacija u velikoj meri pomoći da nabave neophodan građevinski materijal u cilju poboljšanja stambenog pitanja.

Bela Crkva

Vreme: 11.10.2021 15:34
Medij: rtvbor.rs
Link: https://rtvbor.rs/poziv-interno-raseljenima-da-glasaju-na-izborima-na-kosovu-i-metohiji/
Autori: Danijela Novović
Teme: Komesarijat za izbeglice Republike Srbije

Naslov: Poziv interno raseljenima da glasaju na izborima na Kosovu i Metohiji



SRBIJA, BOR - Republika Srbija poziva interno raseljene osobe sa Kosova i Metohije, a koje žive na teritoriji centralne Srbije, da glasaju na lokalnim izborima na Kosovu i Metohiji 17. oktobra. Komesarijat za izbeglice i

SRBIJA, BOR - Republika Srbija poziva interno raseljene osobe sa Kosova i Metohije, a koje žive na teritoriji centralne Srbije, da glasaju na lokalnim izborima na Kosovu i Metohiji 17. oktobra.

Komesarijat za izbeglice i migracije obaveštava zainteresovane da svoje pravo mogu iskoristiti ukoliko poseduju važeću ličnu kartu izdatu od strane privremenih institucija samouprave u Prištini, a glasa se isključivo na biračkom mestu u opštini gde imaju prijavljeno prebivalište.

Za sve zainteresovane biće organizovan autobuski prevoz do biračkih mesta na Kosovu i Metohiji.

Zainteresovani građani se do 15. oktobra mogu javiti na telefon 0800/201-011 radi prijave i dobijanja detaljnih informacija.

Datum: 12.10.2021
Medij: Politika
Rubrika Svet / Region
Autori: Redakcija
Teme: Migranti/azilanti

Napomena:
Površina: 41



Naslov: Grčka pojačava odbranu granica sa Turskom zbog migranata

Грчка појачава одбрану граница са Турском због миграната

Атина – Грчка ће повећати број запослених на граници са Турском због страховања од већег броја покушаја илегалних прелазака миграната повезаних са кризом у Авганистану, рекли су јуче званичници. Додатних 250 официра придружиће се 1.500 граничника, а такође ће 800 службеника бити запослено на аеродрому у близини грчко-турске границе, преноси Танјуг. Грчка је негирала оптужбе група за људска права да мигранти не добијају право на азил и да су по кратком поступку депортовани назад.

kliping centar Srbije
www.ninamedia.rs

Vreme: 12.10.2021 09:20
Medij: blic.rs
Link: https://www.blic.rs/vesti/drustvo/marko-i-sinisa-su-se-preko-noci-nasli-na-svim-zidovima-u-somboru-a-
Autori: B.V., Telegraf
Teme: Komesarijat za izbeglice Republike Srbije

Naslov: Marko i Siniša su se preko noći našli na svim zidovima u Somboru, a sada zbog toga dobijaju PRETNJE I NAJSTRAŠNIJE UVREDE

4418



U Somboru su tokom vikenda osvanuli plakati na kojima se nalaze fotografije i podaci muškaraca Marka Špiška i Siniše Ševa sa optužbama da zarađuju tako što nelegalno izdaju smeštaj migrantima. Osim u gradu, plakati su objavljeni i na društvenoj mreži "Fejsbuk", na stranici "Narodna patrola" i "Narodna patrola" Sombor. Uz objavu, fotografije i imena, navodi se :"Somborci, ovo su vaše komšije koje nelegalno izdaju migrantima smeštaje. Zbog sopstvene zarade učestvuju u nagomilavanju istih u Vašem gradu." Objave su se proširile i na druge društvene mreže, a veliki broj ljudi osuđuje način na koji su ovi muškarci obeleženi. Na istom profilu simpatizera ultradesničarske organizacije građani se pozivaju na protest koji je održan u nedelju 10. oktobra u naselju Šikara, kod somborskog Starog doma. U sledećoj objavi nalazi se i video sa protesta u kojem učesnik protesta iz Bačke Palanke govori da je u njegovom gradu peticijom sprečeno otvaranje prihvatnog centra. Antimigrantski protest je organizovala neformalna grupa "Pokret za slobodan Sombor". Zahtev sa protesta je da se migranti udalje iz Sombora. U komentarima ispod plakata sa likom i podacima Somboraca navodi se da su oni "alavi izdajnici", "nakaze" i drugo zbog čega im se treba "svetiti i na ovakav način". Kako piše portal Telegraf.rs, Marku i Siniši stiglo je stotinu poruka, a članovi porodice odmah su ih zvali zabrinuti da im se nešto ne dogodi. S obzirom na to da, kako kaže, ni ne izdaje smeštaj migrantima, Marko se dodatno našao u čudu. - Sarađujem sa hotelima oko nabavke kafe i pića. Lično nemam ništa protiv migranata, ali se ne bavim njihovim smeštajem. U Somboru je atmosfera jako napeta, ali upravo zbog tih narodnih patrola, ni zbog koga drugog. Oni stalno pričaju: "migranti će napasti vašu decu, migranti će napasti vaše žene", a evo, migranti su šest godina tu i ništa od toga se nije desilo - priča za Telegraf.rs Marko Špišak. Kako kaže, oseća se jako loše što je njegova fotografija zloupotrebljena u tako ružnom kontekstu i što se ljudi podstiču na mržnju i nasilje. - Čitam poruke ispod naših slika na društvenim mrežama. Pišu da nas treba obesiti na bođoše, drva u Somboru, i da nas kao "izdajnička go*na" treba pobiti. Šta da vam kažem... Niko od stanovnika Sombora nema veze sa tim da li će migranti dolaziti u grad i boraviti ovde. A i sve i kad bi neko imao veze, je l to razlog da se javno poziva na linč ljudi - pita se Marko. Siniša Ševo, s druge strane, ima uredno registrovan hostel i u njemu, dodaje, već 20 dana niko ne boravi. Siniša, kao i Marko, živi u strahu, i za svoju bezbednost, i za bezbednost onih koji bi bili njegovi gosti. - Jesam pružao smeštaj migrantima, čak sam trudnicama i majkama sa decom davao besplatan smeštaj kad god im je trebalo i ne kajem se. To su ljudi koji su ovde u tranzitu, niko od njih nema nameru da ostane u Srbiji i živi ovde. Saosećam sa izbeglicama i ako mogu, uvek ću im pomoći - poručuje Ševo. Kaže da se zbog slika u gradu oseća užasno i da su njegovog sina u školi već počeli da propituju oko toga. - Živeli smo mirno u Somboru, a vidite ovo sad. Oni pričaju da je Sombor nebezbedan zbog migranata, a mi smo ovde u strahu samo zbog njih - zaključuje Ševo na kraju. Kako kažu, policija je već preduzela određene radnje, a i oni će podneti krivične prijave. Od "Narodne patrole" strahuju i zaposleni u kampu za migrante u Somboru, koji su jedno vreme zbog toga do grada išli isključivo obučeni kao civili. - Nismo smeli da idemo u našim uniformama, jer ti ljudi stalno prete i prosto se nismo osećali bezbedno van kampa. Išli smo krišom, obučeni kao civili - kaže za naš portal jedan od zaposlenih. Kada je u Somboru pre četiri meseca u blizini centra grada ubijena starija žena, pre hapšenja osumnjičenih za njeno ubistvo, veliki broj meštana ostrašćeno je govorio da su "zločin počinili najverovatnije migranti, jer su njeni bivši

podstanari bili u kontaktu sa njima". Pre nedelju dana Ministarstvo unutrašnjih poslova u saradnji sa lokalnom samoupravom Sombor i Komesarijatom za izbeglice i migracije sprovelo je i akciju u kojoj je oko 300 migranata premešteno iz Prihvatnog centra u Somboru u PC Principovac, koji se nalazi nedaleko od Šida. U pet autobusa prevezena su lica koja su se uglavnom nalazila van kampa, u šatorima i obližnjima travnjacima. U somborskom kampu se nalazilo oko 1.000 izbeglica, a više stotina je na ulicama, u parkovima i potrazi za smeštajem.

Datum: 12.10.2021
Medij: TV B92
Emisija: Vesti 16/B92
Autori: Redakcija
Teme: Izbeglice iz EX Jugoslavije

	Početak	Trajanje
Emisija	12.10.2021 16:00:00	60:00
Prilog	12.10.2021 16:23:00	2:03

Naslov: Bazar nade

U Gračanici je u utorak održana treća izložba ručnih radova interno raseljenih lica i povratnika pod nazivom "Bazar nade i rukotvorina". Ova izložba organizovana je kao simboličan doprinos boljoj integraciji interno raseljenih osoba i povratnika koji su smešteni u kolektivnim centrima i privatnom smeštaju.

Naslov: "Narodna patrola" protiv migranata

Aktivisti i simpatizeri takozvane Narodne patrole organizovali su tokom vikenda protest protiv migranata u Somboru. Na svojim društvenim mrežama i po gradu izlepili su fotografije i imena ljudi koje su nazvali "profiterima" koji zarađuju iznajmljujući smeštaj ilegalnim migrantima. U komentarima na društvenim mrežama otvoreno su pozivali na linč tih ljudi, koji su sada zabrinuti za svoju bezbednost, a reagovao je i MUP.

Prethodnih dana u Somboru su osvanuli plakati na kojima su osobe sa punim imenom i prezimenom, a uz to je stajao natpis: "Somborci, ovo su vaše komšije koje nelegalno iznajmljuju migrantima smeštaje. Zbog sopstvene zarade učestvuju u nagomilavanju istih u Vašem gradu". Isti sadržaj je objavljen i na Fejsbuk profilu Narodne patrole, uz razne pogrdne komentare i pozive na linč. Ljudi na plakatima su nazvani "alavim izdajnicima", "profiterima", duhovnim nakazama", uz brojne psovke.

Narodna patrola je neformalna ultradesničarska organizacija, a u opisu njihovog profila stoji poruka: "Stop naseljavanju migranata". Oni postavljaju snimke koji pozivaju na nasilje prema migrantima.

Ovog leta pažnju je izazvao i slučaj kada su oni na Fejsbuku objavili post u kojem tvrde da imaju dojavu da su migranti zadavili ženu u Somboru. To su preneli desničarski poratli i pojedini tabloidi, što je izazvalo lavinu antimigrtantkih komentara. Međutim, to se ispostavbilo kao lažna vest. Najnoviji slučaj označavanja osoba koje izdaju smeštaj migrantima izazvao je veliku zabrinutost u Somboru. Određene osobe koje su imenovane na plakatima najavili su da će podneti krivične prijave policiji.

Reporterka Euronews Srbija kaže da se oni sa kojima je razgovala ne osećaju bezbedno. Oni ističu i da nisu radili ništa nelegalno.

"Kako se osećam? Ne baš bezbedno i lepo, pre svega zbog svoje prodocie, Imam sina od 16 godina koji već ima neke upite: 'da li je to tvoj otac, kako ti se zove otac...'. Moja supriga, majka, otac, svi su zabrinuti", rekao je Siniša Ševo.

On je dodao da većima migranata ima ID karticu iz nekog prihvatnog centra i da ostavljaju te dokumente na osnovu kojih se evidentiraju.

"Ja nisam ovlašćeno službeno lice da mogu da legitimišem i da se ubeđujem sa njima. Lično sa tim ljudima, ne da nisam imao loša iskustva, nego naprotiv..Oni su nama zahvalni, imali smo puno žena, dece, trudnica", rekao je Siniša.

U Sombrou ima mnogo izbeglica. Migrantski kamp je prebukiran, a nove grupe stalno pristižu. U gradu su u mnogim branšama pogođenim pandemijom, kažu, ovi privremeni putnici zapravo doneli oporavak. Javno optuživanje pojedinaca za nešto što bi trebalo sistem da rešava ne sme se tolerisati, kažu u nevladinom sektoru."Migranti nisu problem. Oni jesu kolateralna šteta nečega što je nastalo iz određenih razloga, ali naša država je potpisnica određenih konvencija i preuzela je obavezu da kontroliše kretanje tih ljudi kroz Republiku Srbiju. Dakle, oni su, odnosno vlast je prava adresa na koju te Narodne patrole treba da se usmere, a ne ti ljudi koji tumaraju ovuda ne svojom krivicom", navodi Danijel Mirkov iz Grupe građana "Šamar"

MIhajlo Tomašević iz Komesarijata za izbeglice kaže da trenutno u Prihvatnom centru Sombor boravi 872 lica, većinom iz Sirije.

Trenutno smo malo preko kapaciteta. Bilo ih je i mnogo više u proteklih mesec dana", rekao je.

Među onima koji su reagovali na poteze Narodne patrole je i Liga socijaldemokrata Vojvodine (LSV) koja je zatražila hitnu reakciju policije i tužilaštva i strogo kažnjavanje osoba koje su pozivale na linč građana Sombora koji pomažu migrantima.Somborci kažu i da do sada nije bilo većih problema, izuzev incidenata unutar migrantske populacije.

Dvadesetosmogodišnjeg migranta iz Sirije ekipa Euronews Srbija zatekla je nedaleko od jedne napuštene zgrade, među grupom ljudi koja ističe da u ne može u kamp je prepun, a u hotele i hostele ne mogu da ih prime jer nemaju pečat koji potvrđuje da su na legalan način prešli granicu.

"Došao sam preko Kosova i Albanije, peške, ilegalnim putem. Došao sam da bih otišao dalje u Nemačku ili Holandiju. Ovo je samo put, ne želim tu da ostanem. Nas nove pridošlice nisu pustili u kamp u

Somboru, jer nemamo kartice. Otišli smo tamo i rekli su nam da moramo ostati napolju, jer je unutra puno ljudi", rekao je migrant za Euronews Srbija.

Vreme: 12.10.2021 06:39
Medij: Beta
Link: http://www.beta.rs
Autori: Redakcija
Teme: Migranti/azilanti

Naslov: Unicef: Hiljadu žena i dece migranata u pritvoru u Libiji u neposrednoj opasnosti

Unicef: Hiljadu žena i dece migranata u pritvoru u Libiji u neposrednoj opasnosti

TRIPOLI, 12. oktobra 2021. (Beta-AFP) - Najmanje 1.000 žena i dece medju hiljadama migranata koje libijske vlasti drže u prenatrpanim pritvornim centrima u Tripoliju su u "neposrednoj opasnosti", upozorio je danas Fond UN za decu (Unicef).

"Oko 751 žena i 255 dece su medju hiljadama migranata i tražilaca azila uhvaćenih u najnovijim masovnim hapšenjima" u glavnom gradu navodi se u saopštenju kancelarije Unicefa u Libiji.

Dodaje se da je bezbednost i dobrobit tih žena i dece, od kojih je pet bez pratnje i najmanje 30 beba u neposrednoj opasnosti.

Libijske vlasti su početkom oktobra sprovele raciju u siromašnoj četvrti Tripolija gde im je glavni cilj bio da okupe migrante sa neregularnim statusom. Najmanje 5.000 migranata i izbeglica uhapšeno je u toj operaciji, sprovedenoj zvanično u ime borbe protiv trgovine drogom.

Libija je vodeće tranzitno mesto za desetine hiljada migranata uglavnom iz podsaharske Afrike, koji hoće da stignu do Evrope.

Unicef navodi da ti pritvorni centri primaju daleko veći broj ljudi od njihovog kapaciteta. Najveći centar u Libiji Al-Mabani ima više od 5.000 ljudi što je četiri puta više od kapaciteta.

Ostale fotografije uz tekst

Datum: 13.10.2021
Medij: Nova S
Emisija: Probudi se
Autori: Redakcija
Teme: Migranti/azilanti

	Početak	Trajanje
Emisija	13.10.2021 05:00:00	360:00
Prilog	13.10.2021 08:37:00	5:50

Naslov: Napeta situacija je u Somboru

Napeta situacija je u Somboru, u tom gradu osvanuli su plakati sa licima građana koji su iznajmljivali stanove migrantima ili im pružali pomoć. Proveravamo ko to poziva na linč svojih sugrađana?

Datum: 13.10.2021
Medij: Prva televizija
Emisija: Jutro/Prva TV
Autori: Redakcija
Teme: Vladimir Cucić; Migranti/azilanti; Komesarijat za izbeglice Republike Srbije

	Početak	Trajanje
Emisija	13.10.2021 06:00:00	360:00
Prilog	13.10.2021 07:28:00	9:01

Naslov: Gost Vladimir Cucić o pretnjama migrantima

Zašto u Somboru prete ljudima koji pomažu izbeglicama? O tome je bilo reči sa Vladimirom Cucićem iz Komesarijata za izbeglice.

U gradu na severu Vojvodine upravo se desila nezamisliva bruka: na Fejsbuk profilu ekstremno desničarske organizacije Narodna patrola objavljena je svojevrsna poternica za ljudima koji pomažu migrantima. Često fabrikujući i izmišljajući vesti da su migranti počinili nepostojeća krivična dela, pripadnici ove neformalne grupe ciljano huškaju javnost šireći antimigranstku politiku. Okupljeni su pod parolom "Stop naseljavanju migranata", potpuno zanemarujući činjenicu da čak ni migranti ne žele da se zadržavaju u Srbiji, već da su se u njoj zatekli samo u tranzitu do zemalja Evropske unije.

Vreme: 13.10.2021 08:27
Medij: Beta
Link: http://www.beta.rs
Autori: Redakcija
Teme: Komesarijat za izbeglice Republike Srbije; Vladimir Cucić; Migranti/azilanti

Naslov: Cucić: Oko 1.000 migranata je izvan prihvatnih centara, deo njih smešten u hostelima

Cucić: Oko 1.000 migranata je izvan prihvatnih centara, deo njih smešten u hostelima

BEOGRAD, 13. oktobra 2021. (Beta) - Komesar republičkog Komesarijata za izbeglice i migracije Vladimir Cucić izjavio je danas da se u ovom trenutku u Srbiji nalazi oko 1.000 migranata koji nisu u prihvatnim centrima, medju kojima je i deo njih smešten u hostelima.

Cucić je za televiziju Prva izjavio da se u hostelima nalazi izmedju 600 i 700 migranata, dok se oko 300 njih u blizini granica na izlazu iz Srbije, prema Madjarskoj i Hrvatskoj, koje pokušavaju da nelegalno predju.

Povodom dogadjaja u Somboru, gde su pre dva dana izlepljeni plakati sa fotografijama i podacima "profitera" koji migrantima iznajmljuju stanove, Cucić je rekao da je u tom gradu podignuto nekoliko krivičnih prijava "protiv ljudi koji su nelegalno držali hostele" za migrante, ali da ima i onih koji migrantima legalno iznajmljuju prostor za boravak.

Cucić je rekao da ne postoji način da se migranti koji to ne žele smeste u državne prihvatne centre, i da je u takvim slučajevima bolje da imaju gde da se smeste o svom trošku - u hostelima, nego da "provaljuju u nečije vikendice i kuće", što se dešavalo.

"Imate i oko 300 ljudi koji su na raznim prelazima, čekaju da predju ali legalno ne mogu da predju nikako. Imamo preko 400 - 500 sprečavanja (ilegalnih) prelazaka u toku dana. Madjari imaju isto toliko. Ne može niko da ih zaustavi, oni su krenuli da se dohvate 'neke Nemačke'", rekao je Cucić.

On je dodao da nema ozbiljnijih problema sa ponašanjem migranata, jer "neće u Srbiji da rizikuju kriminal", budući da znaju da bi u tom slučaju bili zadržani u zemlji.

Vreme: 13.10.2021 08:35
Medij: beta.rs
Link: https://beta.rs/vesti/drustvo-migranti/153559-cucic-oko-1-000-migranata-je-izvan-prihvatnih-centara-
Autori: Redakcija
Teme: Vladimir Cucić; Komesarijat za izbeglice Republike Srbije

Naslov: Cucić: Oko 1.000 migranata je izvan prihvatnih centara, deo njih smešten u hostelima



Komesar republičkog Komesarijata za izbeglice i migracije Vladimir Cucić izjavio je danas da se u ovom trenutku u Srbiji nalazi oko 1.000 migranata koji nisu u prihvatnim centrima, medju kojima je i deo njih smešten u hostelima. Cucić je za televiziju Prva izjavio da se u hostelima nalazi izmedju 600 i 700 migranata, dok se oko 300 njih u blizini granica na izlazu iz Srbije, prema Madjarskoj i Hrvatskoj, koje pokušavaju da nelegalno predju. Povodom dogadjaja u Somboru, gde su pre dva dana izlepljeni plakati sa fotografijama i podacima "profitera" koji migrantima iznajmljuju stanove, Cucić je rekao da je u tom gradu podignuto nekoliko krivičnih prijava "protiv ljudi koji su nelegalno držali hostele" za migrante, ali da ima i onih koji migrantima legalno iznajmljuju prostor za boravak. Cucić je rekao da ne postoji način da se migranti koji to ne žele smeste u državne prihvatne centre, i da je u takvim slučajevima bolje da imaju gde da se smeste o svom trošku u hostelima, nego da "provaljuju u nečije vikendice i kuće", što se dešavalo. "Imate i oko 300 ljudi koji su na raznim prelazima, čekaju da predju ali legalno ne mogu da predju nikako. Imamo preko 400 500 sprečavanja (ilegalnih) prelazaka u toku dana. Madjari imaju isto toliko. Ne može niko da ih zaustavi, oni su krenuli da se dohvate 'neke Nemačke'", rekao je Cucić. On je dodao da nema ozbiljnijih problema sa ponašanjem migranata, jer "neće u Srbiji da rizikuju kriminal", budući da znaju da bi u tom slučaju bili zadržani u zemlji. //

Vreme: 13.10.2021 08:38
Medij: espreso.co.rs
Link: https://www.espreso.co.rs/vesti/drustvo/891153/u-srbiji-trenutno-oko-1000-migranata
Autori: @espresors
Teme: Vladimir Cucić; Komesarijat za izbeglice Republike Srbije

Naslov: U SRBIJI TRENUTNO OKO 1.000 MIGRANATA: Cucić otkrio gde se oni sada nalaze



On je dodao da nema ozbiljnijih problema sa ponašanjem migranata, jer neće u Srbiji da rizikuju kriminal, budući da znaju da bi u tom slučaju bili zadržani u zemlji

Komesar republičkog Komesarijata za izbeglice i migracije Vladimir Cucić izjavio je danas da se u ovom trenutku u Srbiji nalazi oko 1.000 migranata koji nisu u prihvatnim centrima, među kojima je i deo njih smešten u hostelima. Cucić je za televiziju Prva izjavio da se u hostelima nalazi između 600 i 700 migranata, dok se oko 300 njih u blizini granica na izlazu iz Srbije, prema Madjarskoj i Hrvatskoj, koje pokušavaju da nelegalno pređu. Povodom događaja u Somboru, gde su pre dva dana izlepljeni plakati sa fotografijama i podacima "profitera" koji migrantima iznajmljuju stanove, Cucić je rekao da je u tom gradu podignuto nekoliko krivičnih prijava "protiv ljudi koji su nelegalno držali hostele" za migrante, ali da ima i onih koji migrantima legalno iznajmljuju prostor za boravak. Cucić je rekao da ne postoji način da se migranti koji to ne žele smeste u državne prihvatne centre, i da je u takvim slučajevima bolje da imaju gde da se smeste o svom trošku - u hostelima, nego da "provaljuju u nečije vikendice i kuće", što se dešavalo. "Imate i oko 300 ljudi koji su na raznim prelazima, čekaju da predju ali legalno ne mogu da predju nikako. Imamo preko 400 - 500 sprečavanja (ilegalnih) prelazaka u toku dana. Madjari imaju isto toliko. Ne može niko da ih zaustavi, oni su krenuli da se dohvate 'neke Nemačke'", rekao je Cucić. On je dodao da nema ozbiljnijih problema sa ponašanjem migranata, jer "neće u Srbiji da rizikuju kriminal", budući da znaju da bi u tom slučaju bili zadržani u zemlji. (Espreso/Beta)

Vreme: 13.10.2021 08:39
Medij: rs.n1info.com
Link: https://rs.n1info.com/vesti/cucic-oko-1-000-migranata-van-prihvatnih-centara-deo-njih-smesten-u-
Autori: Redakcija
Teme: Vladimir Cucić; Komesarijat za izbeglice Republike Srbije

Naslov: Cucić: Oko 1.000 migranata van prihvatnih centara, deo njih smešten u hostelima



Komesar republičkog Komesarijata za izbeglice i migracije Vladimir Cucić izjavio je da se u ovom trenutku u Srbiji nalazi oko 1.000 migranata koji nisu u prihvatnim centrima, među kojima je i deo njih smešten u hostelima. Cucić je za televiziju Prva izjavio da se u hostelima nalazi između 600 i 700 migranata, dok se oko 300 njih u blizini granica na izlazu iz Srbije, prema Mađarskoj i Hrvatskoj, koje pokušavaju da nelegalno pređu. Povodom događaja u Somboru, gde su pre dva dana izlepljeni plakati sa fotografijama i podacima ljudi koji migrantima iznajmljuju stanove, Cucić je rekao da je u tom gradu podignuto nekoliko krivičnih prijava "protiv ljudi koji su nelegalno držali hostele" za migrante, ali da ima i onih koji migrantima legalno iznajmljuju prostor za boravak. Cucić je rekao da ne postoji način da se migranti koji to ne žele smeste u državne prihvatne centre, i da je u takvim slučajevima bolje da imaju gde da se smeste o svom trošku - u hostelima, nego da "provaljuju u nečije vikendice i kuće", što se dešavalo. "Imate i oko 300 ljudi koji su na raznim prelazima, čekaju da pređu, ali legalno ne mogu da pređu nikako. Imamo preko 400 - 500 sprečavanja (ilegalnih) prelazaka u toku dana. Mađari imaju isto toliko. Ne može niko da ih zaustavi, oni su krenuli da se dohvate 'neke Nemačke'", rekao je Cucić. On je dodao da nema ozbiljnijih problema sa ponašanjem migranata, jer "neće u Srbiji da rizikuju kriminal", budući da znaju da bi u tom slučaju bili zadržani u zemlji.

Vreme: 13.10.2021 08:39
Medij: novimagazin.rs
Link: https://novimagazin.rs/vesti/257824-cucic-oko-1000-migranata-van-prihvatnih-centara-deo-njih-
Autori: www.novimagazin.rs
Teme: Vladimir Cucić; Komesarijat za izbeglice Republike Srbije

Naslov: Cucić: Oko 1.000 migranata van prihvatnih centara, deo njih smešten u hostelima



Komesar republičkog Komesarijata za izbeglice i migracije Vladimir Cucić izjavio je danas da se u ovom trenutku u Srbiji nalazi oko 1.000 migranata koji nisu u prihvatnim centrima, među kojima je i deo njih smešten u hostelima. Cucić je za televiziju Prva izjavio da se u hostelima nalazi između 600 i 700 migranata, dok se oko 300 njih u blizini granica na izlazu iz Srbije, prema Mađarskoj i Hrvatskoj, koje pokušavaju da nelegalno pređu. Povodom događaja u Somboru, gde su pre dva dana izlepljeni plakati sa fotografijama i podacima "profitera" koji migrantima iznajmljuju stanove, Cucić je rekao da je u tom gradu podignuto nekoliko krivičnih prijava "protiv ljudi koji su nelegalno držali hostele" za migrante, ali da ima i onih koji migrantima legalno iznajmljuju prostor za boravak. Cucić je rekao da ne postoji način da se migranti koji to ne žele smeste u državne prihvatne centre, i da je u takvim slučajevima bolje da imaju gde da se smeste o svom trošku - u hostelima, nego da "provaljuju u nečije vikendice i kuće", što se dešavalo. "Imate i oko 300 ljudi koji su na raznim prelazima, čekaju da pređu ali legalno ne mogu da pređu nikako. Imamo preko 400 - 500 sprečavanja (ilegalnih) prelazaka u toku dana. Mađari imaju isto toliko. Ne može niko da ih zaustavi, oni su krenuli da se dohvate 'neke Nemačke'", rekao je Cucić. On je dodao da nema ozbiljnijih problema sa ponašanjem migranata, jer "neće u Srbiji da rizikuju kriminal", budući da znaju da bi u tom slučaju bili zadržani u zemlji.

Vreme: 13.10.2021 08:40
Medij: danas.rs
Link: https://www.danas.rs/drustvo/cucic-oko-1-000-migranata-je-izvan-prihvatnih-centara-deo-njih-
Autori: @OnlineDanas
Teme: Vladimir Cucić; Komesarijat za izbeglice Republike Srbije

Naslov: Cucić: Oko 1.000 migranata je izvan prihvatnih centara, deo njih smešten u hostelima



Komesar republičkog Komesarijata za izbeglice i migracije Vladimir Cucić izjavio je danas da se u ovom trenutku u Srbiji nalazi oko 1.000 migranata koji nisu u prihvatnim centrima, među kojima je i deo njih smešten u hostelima.

Cucić je za televiziju Prva izjavio da se u hostelima nalazi između 600 i 700 migranata, dok se oko 300 njih u blizini granica na izlazu iz Srbije, prema Mađarskoj i Hrvatskoj, koje pokušavaju da nelegalno pređu. Povodom događaja u Somboru, gde su pre dva dana izlepljeni plakati sa fotografijama i podacima "profitera" koji migrantima iznajmljuju stanove, Cucić je rekao da je u tom gradu podignuto nekoliko krivičnih prijava "protiv ljudi koji su nelegalno držali hostele" za migrante, ali da ima i onih koji migrantima legalno iznajmljuju prostor za boravak. Cucić je rekao da ne postoji način da se migranti koji to ne žele smeste u državne prihvatne centre, i da je u takvim slučajevima bolje da imaju gde da se smeste o svom trošku - u hostelima, nego da "provaljuju u nečije vikendice i kuće", što se dešavalo. "Imate i oko 300 ljudi koji su na raznim prelazima, čekaju da pređu ali legalno ne mogu da pređu nikako. Imamo preko 400 - 500 sprečavanja (ilegalnih) prelazaka u toku dana. Mađari imaju isto toliko. Ne može niko da ih zaustavi, oni su krenuli da se dohvate 'neke Nemačke'", rekao je Cucić. On je dodao da nema ozbiljnijih problema sa ponašanjem migranata, jer "neće u Srbiji da rizikuju kriminal", budući da znaju da bi u tom slučaju bili zadržani u zemlji. Ime * Komentar Vaša adresa e-pošte neće biti objavljena. Ime * Komentar

Vreme: 13.10.2021 08:45
Medij: boom93.com
Link: https://boom93.com/info/drustvo/cucic-oko-1-000-migranata-je-izvan-prihvatnih-centara-deo-njih-
Autori: @RadioBoom93
Teme: Komesarijat za izbeglice Republike Srbije

Naslov: Cucić: Oko 1.000 migranata je izvan prihvatnih centara, deo njih smešten u hostelima



Komesar republičkog Komesarijata za izbeglice i migracije Vladimir Cucić izjavio je danas da se u ovom trenutku u Srbiji nalazi oko 1.000 migranata koji nisu u prihvatnim centrima, medju kojima je i deo njih smešten u hostelima.Cucić je za televiziju Prva izjavio da se u hostelima nalazi izmedju 600 i 700 migranata, dok se oko 300 njih u blizini granica na izlazu iz Srbije, prema Madjarskoj i Hrvatskoj, koje pokušavaju da nelegalno predju.Povodom dogadjaja u Somboru, gde su pre dva dana izlepljeni plakati sa fotografijama i podacima "profitera" koji migrantima iznajmljuju stanove, Cucić je rekao da je u tom gradu podignuto nekoliko krivičnih prijava "protiv ljudi koji su nelegalno držali hostele" za migrante, ali da ima i onih koji migrantima legalno iznajmljuju prostor za boravak.Cucić je rekao da ne postoji način da se migranti koji to ne žele smeste u državne prihvatne centre, i da je u takvim slučajevima bolje da imaju gde da se smeste o svom trošku - u hostelima, nego da "provaljuju u nečije vikendice i kuće", što se dešavalo."Imate i oko 300 ljudi koji su na raznim prelazima, čekaju da predju ali legalno ne mogu da predju nikako. Imamo preko 400 - 500 sprečavanja (ilegalnih) prelazaka u toku dana. Madjari imaju isto toliko. Ne može niko da ih zaustavi, oni su krenuli da se dohvate 'neke Nemačke'", rekao je Cucić.On je dodao da nema ozbiljnijih problema sa ponašanjem migranata, jer "neće u Srbiji da rizikuju kriminal", budući da znaju da bi u tom slučaju bili zadržani u zemlji.

Vreme: 13.10.2021 09:46
Medij: telegraf.rs
Link: https://www.telegraf.rs/vesti/srbija/3403636-oko-1000-migranata-van-prihvatnih-centara-podignute-
Autori: Redakcija
Teme: Komesarijat za izbeglice Republike Srbije; Vladimir Cucić

Naslov: Oko 1.000 migranata van prihvatnih centara, podignute krivične prijave: Oglasio se komesar za izbeglice



13/10/21| 09:45

Foto: Uprava carina RS

Komesar republičkog Komesarijata za izbeglice i migracije Vladimir Cucić izjavio je da se u ovom trenutku u Srbiji nalazi oko 1.000 migranata koji nisu u prihvatnim centrima, među kojima je i deo njih smešten u hostelima.

Cucić je za televiziju Prva izjavio da se u hostelima nalazi između 600 i 700 migranata, dok se oko 300 njih u blizini granica na izlazu iz Srbije, prema Mađarskoj i Hrvatskoj, koje pokušavaju da nelegalno pređu.

Povodom događaja u Somboru, gde su pre dva dana izlepljeni plakati sa fotografijama i podacima ljudi koji migrantima iznajmljuju stanove, Cucić je rekao da je u tom gradu podignuto nekoliko krivičnih prijava "protiv ljudi koji su nelegalno držali hostele" za migrante, ali da ima i onih koji migrantima legalno iznajmljuju prostor za boravak.

Cucić je rekao da ne postoji način da se migranti koji to ne žele smeste u državne prihvatne centre, i da je u takvim slučajevima bolje da imaju gde da se smeste o svom trošku - u hostelima, nego da "provaljuju u nečije vikendice i kuće", što se dešavalo.

- Imate i oko 300 ljudi koji su na raznim prelazima, čekaju da pređu, ali legalno ne mogu da pređu nikako. Imamo preko 400 - 500 sprečavanja (ilegalnih) prelazaka u toku dana. Mađari imaju isto toliko. Ne može niko da ih zaustavi, oni su krenuli da se dohvate "neke Nemačke" - rekao je Cucić.

On je dodao da nema ozbiljnijih problema sa ponašanjem migranata, jer "neće u Srbiji da rizikuju kriminal", budući da znaju da bi u tom slučaju bili zadržani u zemlji.

(Telegraf.rs)

Telegraf.rs zadržava sva prava nad sadržajem. Za preuzimanje sadržaja pogledajte uputstva na stranici Uslovi korišćenja.

Vreme: 13.10.2021 09:50
Medij: balkantv.rs
Link: http://balkantv.rs/cucic-oko-1-000-migranata-van-prihvatnih-centara-deo-njih-smesten-u-hostelima/
Autori: Redakcija
Teme: Komesarijat za izbeglice Republike Srbije

Naslov: Cucić: Oko 1.000 migranata van prihvatnih centara, deo njih smešten u hostelima



<img class="attachment-featured-single size-featured-single aligncenter" src="https://rs.n1info.com/wp-content/uploads/2021/08/25/1629911019-download-162991066885152127484516139503151-750x480.jpg" sizes="(max-width: 750p

Izvor: Ministarstvo unutrašnjih poslovaKomesar republičkog Komesarijata za izbeglice i migracije Vladimir Cucić izjavio je da se u ovom trenutku u Srbiji nalazi oko 1.000 migranata koji nisu u prihvatnim centrima, među kojima je i deo njih smešten u hostelima.Cucić je za televiziju Prva izjavio da se u hostelima nalazi između 600 i 700 migranata, dok se oko 300 njih u blizini granica na izlazu iz Srbije, prema Mađarskoj i Hrvatskoj, koje pokušavaju da nelegalno pređu.Povodom događaja u Somboru, gde su pre dva dana izlepljeni plakati sa fotografijama i podacima ljudi koji migrantima iznajmljuju stanove, Cucić je rekao da je u tom gradu podignuto nekoliko krivičnih prijava "protiv ljudi koji su nelegalno držali hostele" za migrante, ali da ima i onih koji migrantima legalno iznajmljuju prostor za boravak.Cucić je rekao da ne postoji način da se migranti koji to ne žele smeste u državne prihvatne centre, i da je u takvim slučajevima bolje da imaju gde da se smeste o svom trošku - u hostelima, nego da "provaljuju u nečije vikendice i kuće", što se dešavalo."Imate i oko 300 ljudi koji su na raznim prelazima, čekaju da pređu, ali legalno ne mogu da pređu nikako. Imamo preko 400 - 500 sprečavanja (ilegalnih) prelazaka u toku dana. Mađari imaju isto toliko. Ne može niko da ih zaustavi, oni su krenuli da se dohvate 'neke Nemačke'", rekao je Cucić.On je dodao da nema ozbiljnijih problema sa ponašanjem migranata, jer "neće u Srbiji da rizikuju kriminal", budući da znaju da bi u tom slučaju bili zadržani u zemlji.IZVOR:N1

Vreme: 13.10.2021 09:15
Medij: b92.net
Link: https://www.b92.net/info/vesti/index.php?yyyy=2021&mm=10&dd=13&nav_category=12&nav_id=193
Autori: Redakcija
Teme: Vladimir Cucić; Komesarijat za izbeglice Republike Srbije

Naslov: "Bolje u hostel, nego da provaljuju" VIDEO - Info

1946



Komesar Komesarijata za izbeglice i migracije Vladimir Cucić kaže da se u ovom trenutku u Srbiji nalazi oko 1.000 migranata koji nisu u prihvatnim centrima. Na području Sombora raste broj migranata VIDEO Među njima je i deo njih smešten u hostelima. Cucić je za tv Prva izjavio da se u hostelima nalazi između 600 i 700 migranata, dok se oko 300 njih u blizini granica na izlazu iz Srbije, prema Mađarskoj i Hrvatskoj, koje pokušavaju da nelegalno pređu. Povodom događaja u Somboru, gde su pre dva dana izlepljeni plakati sa fotografijama i podacima "profitera" koji migrantima iznajmljuju stanove, Cucić je rekao da je u tom gradu podignuto nekoliko krivičnih prijava "protiv ljudi koji su nelegalno držali hostele" za migrante, ali da ima i onih koji migrantima legalno iznajmljuju prostor za boravak. Cucić je rekao da ne postoji način da se migranti koji to ne žele smeste u državne prihvatne centre, i da je u takvim slučajevima bolje da imaju gde da se smeste o svom trošku - u hostelima, nego da "provaljuju u nečije vikendice i kuće", što se dešavalo. "Imate i oko 300 ljudi koji su na raznim prelazima, čekaju da pređu ali legalno ne mogu da pređu nikako. Imamo preko 400 - 500 sprečavanja (ilegalnih) prelazaka u toku dana. Mađari imaju isto toliko. Ne može niko da ih zaustavi, oni su krenuli da se dohvate 'neke Nemačke'", rekao je Cucić. On je dodao da nema ozbiljnijih problema sa ponašanjem migranata, jer "neće u Srbiji da rizikuju kriminal", budući da znaju da bi u tom slučaju bili zadržani u zemlji. Pratite nas na našoj Facebook i Instagram stranici, Twitter nalogu i uključite se u našu Viber zajednicu. U severnom delu Kosovske Mitrovice trenutno je u toku akcija Kosovske policije, a građani su se okupili i blokirali Ulicu kneza Miloša. B92 je organizacija koja brine o zaštiti životne sredine. Mi ublažavamo štetu nastalu zagađenjem u avio-saobraćaju i ulažemo napore da se smanji emisija izduvnih gasova. climatecare.org

Vreme: 13.10.2021 10:43
Medij: srbijadanas.com
Link: https://www.srbijadanas.com/vesti/drustvo/pljuste-krivicne-prijave-oko-1000-migranata-van-
Autori: Redakcija
Teme: Vladimir Cucić; Komesarijat za izbeglice Republike Srbije

Naslov: PLJUŠTE KRIVIČNE PRIJAVE: Oko 1.000 migranata van prihvatnih centara! Oglasio se komesar za izbeglice



Komesar republičkog Komesarijata za izbeglice i migracije Vladimir Cucić izjavio je da se u ovom trenutku u Srbiji nalazi oko 1.000 migranata koji nisu u prihvatnim centrima, među kojima je i deo njih smešten u hostelima.

Cucić je za televiziju Prva izjavio da se u hostelima nalazi između 600 i 700 migranata, dok se oko 300 njih u blizini granica na izlazu iz Srbije, prema Mađarskoj i Hrvatskoj, koje pokušavaju da nelegalno pređu. Povodom događaja u Somboru, gde su pre dva dana izlepljeni plakati sa fotografijama i podacima ljudi koji migrantima iznajmljuju stanove, Cucić je rekao da je u tom gradu podignuto nekoliko krivičnih prijava "protiv ljudi koji su nelegalno držali hostele" za migrante, ali da ima i onih koji migrantima legalno iznajmljuju prostor za boravak. Cucić je rekao da ne postoji način da se migranti koji to ne žele smeste u državne prihvatne centre, i da je u takvim slučajevima bolje da imaju gde da se smeste o svom trošku - u hostelima, nego da "provaljuju u nečije vikendice i kuće", što se dešavalo.

Vreme: 13.10.2021 10:54
Medij: juznevesti.com
Link: https://www.juznevesti.com/Drushtvo/Posle-vise-probijenih-rokova-zavrsena-zgrada-u-Prokuplju-za-
Autori: https://www.juznevesti.com
Teme: Izbeglice iz EX Jugoslavije

Naslov: Posle više probijenih rokova završena zgrada u Prokuplju za izbegle i raseljene, za useljenje se čeka struja



Zgrada u Prokuplju za koju je Ivica Dačić postavio kamelj temeljac 2017. godine u jeku predsedničke kampanje, nakon svih probijenih rokova i višegodišnjeg kašnjenja, konačno je završena, a sada se čeka da EPS završi trafostanicu i priključi struju kako bi se u stanove uselila izbegla i raseljena lica. Stambena zgrada za izbegla i raseljena lica u Prokuplju gradi se u okviru Regionalnog stambenog projekta, a objekat koji je najavljivan kao trajno rešavanje stambenog problema za izbegle osobe iz Hrvatske, Bosne i Hercegovine i sa Kosova, a koji žive na teritoriji Prokuplja, trebalo bi da ima 20 stanova. Grad Prokuplje je bio u obavezi da obezbediti lokaciju, građevinske, upotrebnu i druge dozvole za početak gradnje, što je kako ističe gradonačelnik Milan Aranđelović i urađeno. Pre useljenja čeka se EPS da priključi struju; Foto: Lj. M. Mi smo naš deo posla uradili, tu postoji veliki problem i kašnjenje sa završetkom radova. Ipak, sada kada je zgrada završena ostalo je još samo da se priključi struja. Grad je potpisao ugovor sa EPS-om da završe taj deo posla i sada od njih zavisi kada će biti spremna za useljenje. Očekujem da narednih 15-ak dana oni odrade svoj deo i da nakon toga u kratkom period ljudi koji su već dobili stanove dobiju ključeve svog novog doma - rekao je Aranđelović. Ističe da je zgrada već priključena na kanalizacionu i vodovodnu mrežu, te da je Grad sve završio što se tiče njihove nadležnosti. Dačić postavlja kamen temeljac u jeku kampanje za izbore 2017. godine; Foto: Lj. M. Inače, početak radova na izgradnji zgrade u Ulici Jovana Jovanovića Zmaja u blizini prokupačke sportske hale najavljivana je još marta 2014. godine, ali je lider SPS-a i tada ministar spoljnih poslova Ivica Dačić postavio kamen temeljac u jeku predsedničke kampanje za izbore 2017. kada je podržao kandidata SNS Aleksandra Vučića. Radovi na izgradnji zgrade za izbegla i raseljena lica u kojoj je 20 porodica trebalo da dobije stanove trebalo je da se završe za 9 meseci, a vrednost svih radova po projektu bila je 411.409 evra. Zgrada već zarasla u korov, nakon što je promenjen izvođač; Foto: Lj. M. Međutim, tokom 2019. godine raskinut je ugovor sa izvođačem firmom irma GPD Banković iz Surdulice, a po završetku svih tenderskih procedura izabran je novi izvođač kome je rok za završetak produžen na novih 9 meseci. Uz mnogo problema i odlaganja zgrada je konačno završena, ali je sada problem struja i od brzine obavljenog posla od strane EPS-a zavisiće i kada će stanari biti useljeni.

Vreme: 13.10.2021 11:11
Medij: krstarica.com
Link: https://www.krstarica.com/vesti/svet/un-iz-etiopije-opozvane-zvanicnice-zbog-kritickih-izjava/
Autori: @krstarica
Teme: Međunarodna organizacija za migracije (IOM)

Naslov: UN: Iz Etiopije opozvane zvaničnice zbog kritičkih izjava

NJUJORK - Dve zvaničnice Ujedinjenih nacija opozvane su iz Etiopije nakon što su na internetu objavljeni audio zapisi koji sadrže kritike visokih

NJUJORK - Dve zvaničnice Ujedinjenih nacija opozvane su iz Etiopije nakon što su na internetu objavljeni audio zapisi koji sadrže kritike visokih funkcionera UN.

Na snimcima, dve žene koje navode da rade za UN u Etiopiji, ali ne otkrivaju svoja imena, izjavljuju nezavisnom novinaru da neki, na svetskom nivou, visoki zvaničnici UN podržavaju snage iz severnog regiona Tigraja koje se bore protiv vlade Etiopije, prenosi Rojters.

One, bez navođenja dokaza, izgovaraju na snimku da je i direktor Svetske zdravstvene organizacije Tedros Adhanom Gebresius, među zvaničnicima UN oji se saosećaju sa snagama Tigraja.

Tedros, koji je iz ovog regiona, više puta je negirao da podržava neku od strana u etiopskom sukobu.

U pismu od 11. oktobra, šef Međunarodne organizacije za migracije (IOM) potvrdio je da je jedan službenik pozvan u sedište i suspendovan dok se istraga o snimcima ne završi.

"Stavovi pripisani članovima osoblja u audio zapisima ne odgovaraju principima i vrednostima IOM ", napisao je generalni direktor IOM Antonio Vitorino u pismu u koje je Rojters juče imao uvid.

U pismu Vitorino nije imenovao osobu koja je opozvana, a dvojica zaposlenih UN misije u Adis Abebi identifikovali su jednu od žena na snimku kao Morin Ačing, predstavnicu IOM u Etiopiji.

Dva zvaničnika UN sa sedištem u istočnoj Africi identifikovali su Deniu Geil, predstavnicu zemlje u Populacionom fondu Ujedinjenih nacija (UNFPA), kao drugu ženu čiji je glas na snimku.

Portparol UNFPA potvrdio je da je njen predstavnik u Etiopiji pozvan u Njujork.

Ujedinjene nacije ranije su saopštile da vlada Etiopije sprečava dostavu pomoći do stotina hiljada gladnih ljudi u region Tigraja, gde je zbog rata skoro 7 miliona ljudi zavisno od pomoći u hrani i drugim prioritetnim potrebama, a vlada u Adis Abebi negira da blokira takve isporuke.

Etiopija je prošlog meseca odlučila da protera sedam visokih zvaničnika UN, optužujući ih za mešanje u unutrašnje poslove.

U novembru 2020. izbio je rat između etiopske vojske i snaga Narodnooslobodilačkog fronta Tigraja (TPLF), političke stranke koja kontroliše ovaj region.

(Tanjug)

Datum: 14.10.2021
Medij: NIN
Rubrika Politika
Autori: Florijan Biber
Teme: Migranti/azilanti
Naslov: Lažna privlačnost Orbanove Evrope

Napomena:
Površina: 857

Strana: 14,15

ЕВРОПСКА УНИЈА И ЗАПАДНИ БАЛКАН

Лажна привлачност Орбанове Европе

„Европска перспектива“ региона, поменута на самиту у Словенији, не може да сакрије чињеницу да проширење више није заједнички пројект држава чланица ЕУ, као пре 18 година



Пише: Флоријан Бибер

Годинама се пред сваки самит ЕУ - Балкан води иста борба. Пре Софије 2018, Загреба прошле године и Брда код Крања прошле недеље, чланице Европске уније ценькале су се око тога које ће име наденути понуди земљама Западног Балкана - проширење, европска перспектива или неко још скромније. У Словенији је будућност региона још једном утемељена у компромису постигнутом у последњем тренутку, и поменуте су „европска перспектива“ и „процес проширења“, као да је процес важнији од исхода. Опет је то била стилска вежба, која не може да сакрије чињеницу да проширење више није заједнички пројект држава чланица ЕУ, као што је било пре осамнаест година. Тада је на славном самиту у Солуну, земљама региона понуђено чланство у Унији. Данас се чини да је ЕУ подељена између оних који проширење подржавају, попут Немачке, Аустрије, Италије и Мађарске, и скептика попут Француске и Холандије.

Прича о скептицима и подршци заводи, међутим, на погрешан траг. Део подршке постао је највећа препрека. Бугарска се залагала за проширење док је 2018. председавала Савету Европске уније, али је не само саботирала приступне преговоре са Северном Македонијом (и самим тим и са Албанијом) него је дискредитовала тврдњу Европске комисије да ће приступни процес бити заснован на заслугама. Потежући питања идентитета и захтевајући да македонска влада прихвати бугарски националистички поглед на историју, поткопала је проевропске снаге у Северној Македонији. Послала је поруку да ситничарске националистичке позиције било које државе чланице могу да баце у сенку сав труд који би земље Западног Балкана уложиле у решавање проблема. Са друге стране, неки критичари попут Француске, подржали су приступне преговоре са Албанијом и Северном Македонијом, упркос сумњама у погледу чланства. Најзад, Немачка је под канцеларком Меркел и председницом Европске комисије Урсулом фон дер Лајен подржавала проширење, али му је нашкодила тиме што није слала јасније поруке региону и његовим лидерима. У недавној посети Фон дер Лајен је хвалила Вучића због „јаког фокуса на суштинске реформе“.

„Честитам вам на предузетим корацима. Радили сте много и тешко. Тежак рад се исплати. Сјајно је видети ваш напредак“, рекла је Урсула фон дер Лајен.

Узимајући у обзир збивања у Србији, ово је било или неискрено или промашено, а свакако шаље поруку да ће ЕУ и даље пружати аутократама прилике за фотографисање и да неће притиском помагати да се приступ схвати озбиљно.

Мађарски премијер Виктор Орбан, чини се, претходних година подржава проширење упорније него било који други европски политичар. У огласу који је недавно објављен у неким европским новинама, Орбан је скицирао своју визију Европе, и

kliping centar Srbije
www.ninamedia.rs

Datum: 14.10.2021
Medij: NIN
Rubrika Politika
Autori: Florijan Biber
Teme: Migranti/azilanti
Napomena:
Površina: 857
Naslov: Lažna privlačnost Orbanove Evrope
Strana: 14,15



NATASA KUPLJENIK/MI-PRESS/SHUTTERSTOCK EDITORIAL/PROFIMEDIA

Слика без садржаја: Док се Вучић слика са лидерима ЕУ, због вишегодишње кампање у режимским медијима подршка грађана чланству у ЕУ у Србији мања је него у било којој другој земљи региона

седмом тачком захтевао да се Србија придружи ЕУ. Недавна анкета Саветодавне групе за јавну политику Балкан у Европи (БиЕПАГ) показала је да је Орбан у Србији трећи на списку најпопуларнијих иностраних политичара - иза Владимира Путина и Си Ђинпинга, испред других лидера Европске уније попут Ангеле Меркел или Емануела Макрона.

Испоставило се да Оливер Вархељи, европски комесар за проширење и Орбанов кандидат, прати Орбанов модел, а не начела ЕУ. У недавном извештају *Политико* наговештава да је Вархељи обликовао интерне документе ЕУ и утицао на њихов садржај како би заташкао проблематичну владавину права у Србији, и да је скретао са курса Европске комисије и свог департмана.

Ништа од тога не помаже Србији. Орбан је постао лажни пријатељ проширења. Нико не може да покопа европске шансе Србије и остатка региона боље од њега.

Орбан се залаже за српско чланство из два разлога. Први су миграције, као што је сам Орбан рекао на Бледу августа 2020. „Први задатак је да Србију без оклевања примимо у ЕУ, јер европска мрежа безбедности без Србије није комплетна. Имамо рупу у систему. Дајте вам опипљив пример - туда пролазе мигранти“, рекао је Орбан.

Те речи сведоче о његовом фокусу на избеглице и жељи да спољне границе ЕУ удаљи од Мађарске. Важнији је други разлог. Вучић управља Србијом веома налик Орбановој управи над Мађарском - снажан вођа занемарује владавину права, систематично поткопава медијске слободе и маргинализује опозицију. Ако у Европској унији буде више аутократа његовог типа, Орбан ће имати већи утицај и бољу заштиту.

Орбанова визија Европе коју воде националистичке и према мигрантима непријатељски настројене аутократе, лоша је вест за Србију. У тој визији није потребно да Србија буде демократска или заснована на правној сигурности све док чува европске границе.

Подржавајући Србију Орбан јој затвара европска врата. Орбан има неке савезнике, попут Јанеза Јанше и пољске владе, али је углавном усамљен. Његов повремени савезник Андреј Бабиш управо је изгубио власт у Чешкој, а можда ни Јанша неће дуго потрајати као премијер, јер његова партија јесте најјача, али стагнира на 30 одсто подршке. Следећа немачка влада биће вероватно строжа према Орбану, а без посла је остао и аустријски канцелар Себастијан Курц. Орбан је рањив и код куће, јер је опозиција, тако изгледа, први пут успела да изабере заједничког кандидата, и анкете тој уједињеној опозицији дају предност у односу на Фидес. Следеће године је ред на парламентарне изборе. За годину дана Орбан и његов блиски сарадник могли би да остану без посла.

Орбанова визија ЕУ, коју воде аутократе, лоша је вест за Србију. У тој визији није потребно да Србија буде демократска или заснована на правној сигурности све док чува европске границе

Чак и ако се то не догоди, Орбанова подршка је медвеђа услуга, јер само јача оне који су скептични према било каквом проширењу ЕУ. Француска и Холандија, две најскептичније земље, прихватиле су нову методологију, још неиспробану, јер она допушта и ближи надзор и то да се приступни процес премота уназад. Орбанова и Вархељијева подршка Србији, насупрот томе, није заснована на стандардима, некритична је и стога ће кад-тад гарантовано изазвати противљење Француске и других скептика. Због Орбанове подршке будућност Србије у Европској унији изгледа несигурнија него икада. То би могло да одговара Вучићу, који систематично смањује грађанску подршку чланству у ЕУ. Вишегодишња кампања против Европске уније у режимским медијима резултује тиме да су грађани Србије најмање убеђени у предности чланства у ЕУ. Летња анкета Ипсоса, коју је наручио БиЕПАГ, показала је да само 53,2 одсто грађана потпуно или углавном подржава ту идеју. У остатку региона бројке се крећу од 78,5 одсто у Северној Македонији до 93,7 одсто у Албанији. Српски резултати не проистичу из дугог чекања или неправедног односа, јер Северна Македонија на оба плана стоји горе од Србије, већ владиних спинова.

Лажна обећања Орбанове стазе до ЕУ и противевропски спин Вучићеве владе закопавају перспективу проширења више него земље које су скептичне према новим чланицама.

АУТОР ЈЕ ПРОФЕСОР ИСТОРИЈЕ И ПОЛИТИКЕ ЈУГОИСТОЧНЕ ЕВРОПЕ НА УНИВЕРЗИТЕТУ У ГРАЦУ, И КООРДИНАТОР САВЕТОДАВНЕ ГРУПЕ ЗА ЈАВНУ ПОЛИТИКУ БАЛКАН У ЕВРОПИ (БиЕПАГ)

Datum: 14.10.2021
Medij: Tabloid
Rubrika Bez naslova
Autori: Predrag Popović
Teme: Migranti/azilanti
Naslov: KAKAV ĆE MU BITI KRAJ

Napomena:
Površina: 1994

Strana: 1,8,9



DOŽIVOTNO NA VLASTI, DO NOVE GODINE

KAKAV ĆE MU BITI KRAJ



Strane 8 i 9

kliping centar Srbije
www.ninamedia.rs

Datum: 14.10.2021
Medij: Tabloid
Rubrika Bez naslova
Autori: Predrag Popović
Teme: Migranti/azilanti
Naslov: KAKAV ĆE MU BITI KRAJ

Napomena:
Površina: 1994

Strana: 1,8,9

DOŽIVOTNO NA VLASTI, DO NOVE GODINE

KAKAV ĆE MU BITI KRAJ

Predrag Popović

Srbija je zemlja čuda. U njoj je sve moguće, samo ne i da Aleksandar Vučić mirno ode s vlasti i da, posle toga, ostane na slobodi. Šef naprednjačkog kartela je opljačkao javne resurse i privatnu imovinu, organizovao je međunarodnu mrežu za krijumčarenje droge i oružja i pranje novca stečenog kriminalom, zaveo je diktaturu i naneo trajnu štetu državi i narodu. Svestan težine svojih zločina, Vučić zna šta ga čeka. Zna da njemu i ostalim Vučićima nema opstanka u Srbiji, zato spas vidi samo u bekstvu. Mišju rupu, u koju namerava da skloni sebe, svoju porodicu i ono najmilije – plen u kešu – traži na raznim stranama sveta. Nije mu bitno na kojoj adresi će se skrasiti, ni cena koju mora da plati za gostoprimstvo. Važno mu je samo da bude nedostupan za pravdu, koju traže njegove žrtve.

Svaki dan koji provede na vlasti, za **Aleksandra Vučića** je dan manje u zatvoru. Kad padne s trona, naći će se pred dva putića. Jedan vodi u ćeliju, drugi u mišju rupu, svejedno gde će je naći, u Dubaiju, Hong Kongu ili Montevideu. Izbor između ta dva puta Vučić može da odlaže samo dok je na vlasti. Kao što kaže bivši narodni poslanik **Srđan Nogo:** „Vučić bi hteo da doživotno ostane na vlasti. Možda mu


Srđan Nogo

i ispuni ta želja, ali samo do kraja ove godine."

Kad god i kako god dođe do oslobođenja Srbije od naprednjačke diktature, sigurno je samo jedno - za Aleksandra Vučića i sve članove njegove porodice neće biti normalnog života.

Svi vladari unazad tri decenije, a i mnogo duže, Srbiju su doživljavali kao lični ratni plen. Neki su, poput Slobodana Miloševića i Zorana Đinđića, imali tragičan kraj, ali to nije sprečilo njihove naslednike da nastave tradiciju uništavanja države i naroda.

Ogromnu štetu su napravili Vojislav Koštunica i Boris Tadić, pa su se provukli bez kazne. Koštunica opušteno, u jeftinom somotskom odelu, šeta Beogradom, sam i zbunjen, kakav je bio i kao premijer. Tadić se kloni javnosti, neprijatno mu je što mu se ljudi rugaju, ali ne beži i ne skriva se. Za razliku od njih, Vučić neće moći da, kao Tadić, glumi nekakvog opozicionog političara. Neće moći da, kao Koštunica, ide na književne tribine u Kolarac, a naročito ne na fudbalske utakmice.

Ako ne bude odmah uhapšen, Vučić neće smeti nos da promoli. Nikad više, čak ni s telohraniteljima, Aleksandar Vučić neće prošetati Knez Mihailovom ili Dunavskim kejom. Gde god krene, biće okružen žrtvama svojih pljačkaških akcija, prevara i nasilja. S obzirom da će mnoge tačke optužnice deliti s bratom, ni za Andreja Vučića neće biti mesta na slobodi. Od Danila Vučića će pobeći i Aca Rošavi, pa kako ne bi svi tajkuni, koji sad sponzorišu njegove bahanalije.

- Kraj Aleksandra Vučića će biti tragičan, i to ne samo za njega lično, nego i za njegovu celokupnu familiju, od najstarijih Angeline, Fahrija i Anđelka, do Danila, Milice i Vukana. Vučić je gotov, a sahranio je i celu svoju familiju - tvrdi Srđan Nogo, bivši narodni poslanik.

Tužnu sudbinu diktatora u padu vrlo plastično, uz zanimljivo poređenje s njegovim rimskim pandanom, opisuje prof. dr **Vladimir Vuletić**, predsednik pokreta ***Crno na belo*** - za pravnu državu.

- Kada je postao potpuno svestan Neronovog ludila, njegov mentor i savetnik Petronije, napisao mu je opširno pismo u kojem je pobrojao sva Neronova nepočinstva i otvoreno mu poručio da Rim većeg sociopatu-piromana, spremnog da zapali grad kako bi zadovoljio inspiraciju taštine, nije video. To pismo završio je rečima "Dixi, et salvavi animam meam" (Rekoh, i spasih dušu svoju). Ovo antičko podseća-nje rečito govori o piromanu našeg doba, samozaljubljenom psihički nestabilnom diktatoru, koji je odavno svestan da mu je kraj blizu, da će zapaliti celu državu i sve institucije, jer ni on, kao ni njegov antički prethodnih (a verovatno i uzor) neće mirno na slobodi posmatrati povratak pravne države. Njega čeka samo jedna izvesna stvar: hladna, memljiva, turobna i do očajanja bezizlazna pritvorska jedinica Centranog zatvora na "suđenju veka", kako će ovaj proces u povraćenoj pravnoj državi nazivati brojne domaće i strane redakcije (koje budu zadržale licencu za rad nakon odluka posebno formirane Etičke medijske komisije). Tražiće poligraf, ali mu niko poligraf neće ni nuditi, niti ga na to primoravati. U povraćenoj pravnoj državi specijalni tužilac će, u optužnici na 980 strana, iznositi obilje dokaza o veleizdaji, gaženju Ustava i zakona, o šefovanju organizovanim




Danilo i Andrej Vučić

državnim kriminalom. Ta će optužnica biti Vučićevo Petronijevo pismo. Ishod je poznat. Dixi - kaže Vuletić za Magazin Tabloid.

Zatvor ili pokušaj bekstva, kao dve izvesne Vučićeve opcije za vreme posle pada s vlasti, očekuju i ostali sagovornici našeg Magazina. **Mlađan Đorđević,** predsednik pokreta ***Oslobođenje***, smatra da ima mnogo razloga za hapšenje i suđenje šefu naprednjačkog kartela.

- Samo su dva moguća ishoda političke karijere Aleksandra Vučića. Egzil u Ujedinjenim Arapskim Emiratima, njemu prijateljskoj zemlji, koja će mu omogućiti da se nakon pada sa vlasti krije kod njih, isto kao što on njima sada omogućava da zgrću bogatstvo na srpskom građevinskom zemljištu, plodnim oranicama i preuzećima koja su im prodata budzašto. Druga opcija, bliža mom srcu, jeste hapšenje, suđenje za sva zlodela učinjena u prethodnih devet godina, i dugogodišnja robija.

Materijala za istragu svakako ima. Siguran sam da bi iole nepristrasno tužilaštvo već odavno uveliko radilo na vezama klana Belivuk sa vrhom SNS-a, na Jovanjici, na slučajevima Vladimira Cvijana i Olivera Ivanovića. A da ne pričam o ekstremnoj korupciji, enormnom boga-ćenju SNS kadrova, gde


Vladimir Vuletić

i predsednici siromašnih opština žive kao milijarderi, ukidanju Ustava Srbije, pritiscima na medije i na kraju, ali nikako nevažno - izdaji Kosova i Metohije, gde je od Briselskog sporazuma do danas rasformiran ceo srpski državni aparat u pokrajini, a Albancima predata državna imovina neprocenjive vrednosti. Sam izgled kraja karijere Aleksandra Vučića stoga nije teško predvideti. On je toliko zaoštrio društvenu situaiciju, Srbija je otišla u takav ekstrem i toliko daleko od bilo kakve normalnosti, da su zatvor ili bekstvo u egzil jedina dva moguća ishoda za njega - tvrdi Đorđević.

Miroslav Parović, predsednik Narodnog slobodarskog pokreta, ističe da je planiranje bekstva Vučićeva sadašnjost i budućnost. Uskoro će, u Srbiji i inostranstvu početi trgovina Vučićevom glavom, koja nema rešenje za probleme koje je sama izazvala.

- Aleksandar Vučić je trenutno jedini čovek u Srbiji koji zna pravo stanje stvari. On zna u kakvom nam je stanju privreda. On zna koliko imamo novca. On zna koji su nam geopolitički izazovi. On zna koji su nam bezbednosni problemi. On zna koliki je stepen kriminaliteta. I baz zbog toga što zna pravo stanje stvari, on već neko vreme pravi planove za bekstvo, jer zna da će ubrzo krenuti takvi procesi u kojima će se i na međunarodnom i na domaćem terenu trgovati sa njegovom glavom. U sličnoj poziciji se svojevremeno našao i Zoran Đinđić, koji za razliku od Vučića nije bio kukavica i na kraju je izgubio život zato što je kvario geopolitičke planove trudeći se da spoji pitanja Kosova i Republike Srpske - rekao je Parović za Magazin Tabloid.


Miroslav Parović

Još pre 15 godina, kad je počeo proces transformacije iz velikosrpskog radikala u evropatlantskog fanatika, Vučić je počeo da plete omču, koja mu se sad steže oko vrata. Prihvatio je ponudu vašingtonskih moćnika da sprovede plan o stvaranju "postkosovske Srbije". Pristao je da učvrsti i legalizuje državnost albanske republike Kosovo, a zauzvrat je dobio vlast. Iskoristio je priliku da opljačka Srbiju, a usput je pipke svoje mafijaške hobotnice pustio preko granica.

Švercom droge i oružja, kao i pranjem novca belosvetskih kriminalaca, Vučić i njegov kartel postali su globalni problem. Uveren da je najpametniji na svetu, očekivao je da će mu strani centri moći tolerisati diktaturu i razgranati kriminal jer im je potreban za prljavi posao oko Kosova. Ispunjavajući "sitne" zahteve albanskih mentora iz Vašingtona i Brisela, mislio je da kupuje vreme, koje je koristio da napuni džepove, bankarske račune i sefove. To mu se svidelo. Zgrtao je milijardu po milijardu, ne shvata-jući da sam sebi steže omču. Na kraju, uspeo je da svojim stranim gazdama obezbedi dovoljno dokaza najtežih krivičnih dela, kojima ga sad ucenjuju. Prekasno je uvideo da će morati i da im preda Kosovo, a i da odgovara za sve pljačkaške pohode i mafijaške avanture.

- Vučić je ucenjen, gotov je. Stranci su mu rekli: "Moraš da predaš Kosovo, da potpišeš sve što se traži od tebe. Pokrao si izbore, opozicija ti ćuti, protesti su ugašeni, svi mediji te podržavaju... Čoveče, završi posao, nema više otezanja. On to ne sme da odbije. Kako da odbije kad zna da ga mogu oboriti u rekordnom roku? Zamislite, izađe snimak na kome se vidi kako mu Vučić kaže: "Važi, uzimam 20.000 evra po glavi migranta, želim da naselim 1,2 miliona migranata, te teroriste iz Islamske države, u Srbiju. Soroš pusti taj snimak i Vučić je gotov. Mogu da ga spakuju i po drugim osnovama, zbog oružja, narkotika, svih vrsta kriminala, ili oko Kosova. Niko mu neće oprostiti izdaju Kosova, naročito ne naprednjaci. Članovi i glasači Srpske napredne stranke su patriote, za razliku od većine prozapadnih opozicionara. Setite se kako je N1 utišavala ton kad su na protestima u Beogradu skandirane parole "Izdao si Kosovo, Vučiću" i "Ne damo Kosovo". Da su to čuli naprednjaci, oni bi rekli "Ček, ček, ovo naši protestuju protiv Vučića..." Zato režimski i američki mediji stvaraju utisak da protiv Vučića protestuju soroševci i strana agentura. Međutim, kad Vučić do kraja ogoli svoju izdaju, kad potpiše papir kojim se na bilo koji način priznaje nezavisnost Kosovo, biće strašno. Obe-siće ga njegovi, obesiće ga patriote, ne građanisti. Svaki kriminalc, koji sad radi za njega, tog časa će krenuti da ga juri. Kriminalci nemaju problem s tim što krše zakone i pljačkaju, ali ni oni ne žele da budu izdajnici. Ni kurve to ne žele. Svaka kurva će reći: "Da, ja sam kurva, ali nisam izdajnik svoje države i naroda" - tvrdi Srđan Nogo.

Suprotno zdravom razumu i interesima građana, srpske opozicione stranke ignorišu najteže teme, kojima Vučić uništava državu.


Rio Tinto

kliping centar Srbije
www.ninamedia.rs

Datum: 14.10.2021
Medij: Tabloid
Rubrika Bez naslova
Autori: Predrag Popović
Teme: Migranti/azilanti

Napomena:
Površina: 1994

Strana: 1,8,9

Naslov: KAKAV ĆE MU BITI KRAJ



Hapšenje Veljka Belivuka

Tek na nivou opštih mesta kritikuju njegove postupke, kojima je albanskim ortacima predao sve što su tražili na Kosovu. Niko ne pominje probleme s migrantima, javnim izvršiteljima, rasturanjem zdravstvenog sistema ili bilo čemu drugom što može da zasmeta Vučićevim i njihovim mentorima sa Zapada. Politički angažman se završava na ekološkim kritikama režimskih kombinacija sa Rio Tintom i nekim kineskim kompanijama. Sve ostalo se svodi na nadgornjavanje unutar opozicionog bloka i besmisleno kukanje zbog medijskog mraka i nedemokratskih izbornih uslova.

Dok lideri "prave opozicije" iscrpljuju sebe i svoje glasače tim temama, Vučić uspešno manipuliše. Glasače podmićuje novcem koji je opljačkao iz njihovog džepa, a podršku stranaca plaća delom u naturi, javnim resursima, a delom u kešu, opet o trošku građana. Lažima i prevarama, Vučić političke procese usmerava na temu izbora. To je njegov domaći teren, na kome nikad neće izgubiti, jer je on i takmičar i sudija, on u toku igre menja pravila, potplaćuju protivničke igrače i na kraju objavljuje rezultat koji njemu odgovara. Svi - od Fahrije do Vukana, uključujući i Tomu Monu - svi znaju da Vučić nikad neće raspisati izbore na kojima postoji



Mlađan Đorđević

minimalna mogućnost za njegov poraz. To znaju i opozicioni lideri, ali pristaju da učestvuju u njegovim manipulacijama, zato niko nema konkretan odgovor na osnovno pitanje - kako će se završiti ova patološka drama u koju je Vučić uvukao Srbiju.

- Zna se da će Vučić završiti u zatvoru ili bekstvu, ali teško je predvideti kada će se to desiti i na koji način će doć i do toga. Mi u pokretu Oslobođenje smo ponudili rešenje koje smatramo održivim i izvodljivim, iako i na njemu treba mukotrpno raditi. Ono podrazumeva usmerenje svih snaga na pritisak da Vučić podnese ostavku, da Ivica Dačić, kao predsednik parlamenta, po Ustavu preuzme mesto v.d. predsednika, da se formira prelazna vlada i tužilaštvo za političku korupciju. Njihov zajednički zadatak bi bio brzo oslobađanje institucija Republike Srbije od okupacije naprednjaka, i zatim organizacija poštenih i fer izbora, prvih koje bi Srbija imala od 2012. godine. Vreme pada zavisi i od ozbiljnosti opozicije, pre svega njenog ključnog dela - a tu mislim poimence na Đ ilasa, Lutovca i Jeremića. Da li će oni konačno shvatiti da su izbori uzaludna rabota dok je Vučić na čelu države - tj. da mafija nikada neće organizovati izbore koje može da izgubi? Izlaskom na lažne i nameštene izbore, samo će Vučiću dati legitimitet i produžiti njegov opstanak na vlasti. Verujemo da je ovo način da se izbegnu društveni sukobi i da se cela Srbija ujedini oko jednog cilja - oslobađanja zemlje. To je ujedno način da se oslobađanja i ozdravljenje Srbije izvede kroz iznistitucije i važeće zakone, i da se ponovo počne uspostavljati jedna pravna država, koju mi nemamo od kako su na njeno čelo zasela braća Vučić, šefovi Jajinačkog kriminalnog klana - kaže za naš Magazin predsednik pokreta Oslobođenje Mlađan Đorđević.

Miroslav Parović smatra da Vučić, poučen primerima Zorana Đinđića i Slobodana Miloševića, za koje se zna kako su prošli kad su pokušali da brane nacionalne interese, priprema plan za prebacivanje odgovornosti na bilo koga, samo da se on reši odgovornosti za sva zla koja je izvršio.

- Vučić razmišlja da uradi ono što je



Oliver Ivanović

svojevremeno patentirao njegov dugogodišnji patron i partner Milo Đukanović. Naime, on planira da ostane samo predsednik Srpske napredne stranke i da u narednom periodu ne bude ni predsednik ni premijer. Ovako misli da izbegne odgovornost za sve loše što Srbe i Srbiju njegovom krivicom čeka u narednom periodu i da, dok narod bude u haosu, on neopaženo napusti scenu ili da se pak uz pomoć ogromnog kapitala koji poseduje, posle nekog vremena, vrati i na sve državne funkcije, kao što je uostalom i Milo uradio. Zbog toga je nedavno pustio probni balon o tome da će kandidat za predsednika umesto njega biti Vulin, a što su preko svog aktuelnog megafona Amerikanci sasekli u korenu. Uvidevši to, Vučić trenutno brendira novog potencijalno predsedničkog kandidata vlasti, Aleksandra Šapića, koji je za NATO skroz prihvatljiva zamena. Bivšeg vaterpolistu, narodski rečeno, vodaju kao mečku od odbora do odbora i tamo mu ukazuju sve počasti, ali mu istovremeno sam Vučić za svaki slučaj otvara i pregršt kriminalnih afera koje podebljavaju fasciklu u fiocu, kojom ga drže na kratkom lancu. Naravno, imajući u vidu da je Vučićeva sudbina u rukama onih koji su mu omogućili da od Srbije napravi ovo što trenutno imamo, postoje šanse i da mu se planovi izjalove i da bude prinuđen da lično ide na izbore i da potom vrlo brzo uradi sve ono na šta je odavno pristao. U takvim okolnostima će ubrzo biti potrošen i nakon toga bačen gnevnom narodu. I u takvim okolnostima će Vučić imati decenije u kojima će mu bekstvo biti jedina nada da se dočepa



Boško Obradović i Vuk Jeremić

slobode - kaže Parović.

Kao što gladne penzionere i ostalu sirotinju, koju je upravo on opljačkao, podmićuje s po 20 ili 50 njihovih evra, Vučić nešto većim ciframa i drugim mamcima vrbuje gladne opozicionare da učestvuju u njegovim izbornim prevarama. Pre dve godine lideri opozicionih stranaka potpisali su tzv. Sporazum s narodom. Obećali su da neće nastupiti na izborima dok se ne promene uslovi i oslobode mediji. Boris Tadić, Sergej Trifunović i Nebojša Zelenović iskoristili su prvu priliku da pogaze svoju reč. Svi su, kao i Saša Radulović, propali. Nisu se proslavili ni lideri stranaka koje su bojkotovale izbore. Iako se pokazalo da je bojkot uspeo - Vučić je bio prinuđen da isto veće kad je proglasio pobedu SNS-a najavi nove prevremene parlamentarne izbore - prava opozicija nije ništa uradila kako bi materijalizovala taj rezultat. Naprotiv, protraćili su godinu dana na pregovore s evropskim emisarima, kao i na međusobne trzavice. Epilog je poražavajući.

Narodna stranka **Vuka Jeremića** je najavila izlazak na lokalne izbore u Negotinu, koji su zakazani za 17. oktobar, a koje će bojkotovati Stranka slobode i pravde i Demokratska stranka. Iako su i Dveri najavile bojkot negotinskih izbora, na nedavnoj sednici Glavnog odbora doneta je odluka da taj pokret učestvuje 3. aprila na izborima na svim nivoima.

Dveri su zaključile da "posle više od godinu dana zamajavanja od strane vlasti u vezi sa međustranačkim dijalogom oko poboljšanja izbornih uslova" i "posle više od godinu dana zamajavanja od strane opozicije, koja u tom periodu nije imala niti jednu zajedničku akciju protiv vlasti" nema više šta da se čeka, nego da se izađe na izbore. Verovatno samo budući predsednički kandidat Boško Obradović razume logiku po kojoj baš zato što nisu stvoreni demokratski uslovi treba izaći na takve izbore. Obradovićeva logika nema veze s politikom i moralom, pa ni s interesima naroda, ali ima s biznisom.

Svako ko drži do malo ličnog dostojanstva zna i javno priznaje da Vučićevi izbori nisu izbori, nego prevara kojom namerava da produži



Zoran Lutovac i Dragan Đilas

diktaturu. Ko u tome učestvuje, nije opozicija Vučiću, nego Srbiji. Ko ne pristaje na tu ulogu, mora da prihvati realnost koja ukazuje da su promene moguće samo vainstitucionalnim pritiscima, pobunom, ustankom i borbom za oslobođenje.

- Sve je jasnije da ovo neće moći da se završi glasanjem. Kao, sad će doći neke dobre čike da zamene prethodne dobre čike. Mi prelazimo u fazu u kojoj više nema izbora. Sve će se ubrzavati i postajati drastičnije i na kraju će ulica rešiti naše muke. Sada se taj trenutak približava - kaže filmski režiser Goran Marković, bivši član političkog saveta Pokreta slobodnih građana.

Niko normalan ne želi da se vlast menja na ulici. Međutim, u Srbiji, na vlasti, nema nikog normalnog, nikog ko bi mogao da utiče na diktatora. Ne samo Vučić, nego i svi iz njegovog okruženja, uključujući i porodicu, svi znaju da će posle pada s vlasti morati da se suoče s optužnicama. Vučić i ostali kriminalci iz vrha naprednjačkog kartela ne brane funkcije u državnim institucijama, ne bore se za plate od hiljadu evra, službena vozila i ostale pripadajuće privilegije. Oni brane imperije teške po nekoliko stotina miliona ili po nekoliko milijardi evra. Brane plen, koji su zgrnuli u ovih devet godina. Kad ostanu bez vlasti, ostaće bez slobode i otetog novca. Uplašeni pravdom, koja ih čeka, svi Vučići i njihovi saradnici ni ne pomišljaju da organizuju normalne demokratske izbore.

- Može da ih izađe pet miliona na ulicu, neću prihvatiti njihove zahteve - rekao je Vučić u novembru 2018. godine, kad su građani protestovali zbog prebijanja Borka Stefanovića, potpredsednika SSP-a.

Ta Vučićeva iskrena poruka važi i danas. Bez obzira na broj ljudi koji se suprotstavi njegovoj torturi, on neće popustiti. To je dokazao i prošle godine, kad je angažovao kriminalce u civilu i u policijskim uniformama da uguše mirne proteste građana pred Skupštinom Srbije. Vučić



Ivica Dačić i Aleksandar Vučić

je prosuo krv na ulice. To će nastaviti da radi dok god može, dok na ulice ne izađe masa koju neće moći da obuzdaju njegovi zločinci iz MUP-a i ostalih kriminalnih klanova. Kad dođe stani-pani, Vučić će se, kao što je uvek radio, sakriti u mišju rupu.

Poznato je da se revolucije pokreću kad nastane kritična masa ljudi koji više nemaju šta da izgube. Takva masa već postoji, ali još se nije našao vođa koji može da kanališe nezadovoljstvo i podigne ustanak za opstanak. Umesto otpora, ljudi biraju lakši put. Lakše je, čini im se, da ostarele roditelje, pa i malu decu, ostave na milost i nemilost tiraninu, pa da sami pobegnu u inostranstvo, da u Nemačkoj rmbače na bauštelama ili kupaju bolesne babe. Lakše im je da svoj bedni "sigurni glas" prodaju za dve crvene, pa tako sebi omoguće četiri ručka, a diktatoru četiri godine pljačke. Sirotinja se bori za ručak, ne za demokratske principe. No, to ne znači da ljudi ne vide šta vlast radi, koliko je vladar poremećen i opasan. Zato ga psuju, proklinju i prizivaju osvetu.

Običnom čoveku sasvim je svejedno da li će Vučića da obore Amerikanci, Evropljani ili Marsovci, da li će se, kao što je najavljivao, obesiti o vetrenjaču ili izvršiti samoubistvo skokom sa četvrtog sprata, ili će ga u grob oterati neka od hroničnih bolesti. Iako su razumljivi razlozi za tako morbidnu nadu, oni ne opravdavaju izostanak otpora. Ako ništa drugo - glad, pljačke, beznađe... - na otpor i pobunu normalne ljude trebalo bi da motiviše stid. Sramota je biti ponižen podanik mentalno poremećenog diktatora, nesrećnog kukavice, koji i sam zna da njegova priča neće imati srećan kraj.

Što god se desi s njim, posle pada s vlasti, Vučić je gotov. Da pobegne, nema gde. Rusi ga ne žele, Kinezi i arapski šeici prodaju i svoje sunarodnike, kako ne bi njega. Traže ga samo Amerikanci, ali ne da bi ga smestili na Menhetn, nego u Gvantanamo. Možda će uspeti da šmugne u neku rupu, kao Sadam Husein, ali i iz nje će ga iščeprkati neko. Možda agenti stranih službi ili, po njega još gore, privatni poverioci, kojima je oteo novac, poslove, živote. Za sve bi bilo dobro da se mirno preda i suoči s optužnicom, presudom i kaznom. Pa, koliko izdrži... Kao što kaže Nogo, Vučiću se može ispuniti želja da doživotno ostane na vlasti. Do kraja godine. Takva će mu biti i robija, doživotna. ●



Datum: 14.10.2021
Medij: Tabloid
Rubrika Bez naslova
Autori: Goranko Đapić
Teme: Migranti/azilanti
Naslov: MOŽDA SAMO SPAVA

Napomena:
Površina: 2117

Strana: 32,33

DA LI JE STARA DAMA NA ALAHOVOM PUTU?

MOŽDA SAMO SPAVA

Goranko Đapić



Danas je već sasvim jasno da jačanje Europe nije bio cilj bankarskog lobija u Londonu, niti izraz politike Britanije i SAD. Naprotiv. Ali, sa druge strane, Rusija je prirodni saveznik Europe na Zapadu. Ona je najveća evropska zemlja. Nema Europe bez nje. Svaki pokušaj da se Zapad Evrope usprotivi saradnji sa njom, jednostavno je nepromišljen, a realno opasan i tragičan Evropska unija je u tolikoj krizi da nije u stanju ni da govori o krizi, tvrdi sociolog Goranko Đapić, jedan od najslavnijih jugoslovenskih disidenata i nezaobilazni suorganizator, strateg i ideolog studentske pobune 1968. godine.

Ovaj tekst, danas pokojnog Goranka Đapića, objavljen je u Magazinu Tabloid 28. januara 2016. godine u broju 355. Šta je Goranko slutio, a šta se desilo?



Kako bismo najkraće opisali stanje našeg europskog doma sada? Nije dobro. Nažalost, svaki kutak naše civilizacije duboko je napričen. U prvom redu; ekonomija je u stagnaciji, a institucije su se potpuno otuđile od građanstva. Nigdje više nema istinskog suvereniteta niti društvene validnosti osobnog stava. Naddržavna piramida, zvana EU najčistiji je obrazac nedemokratskog sustava jer samoizabranom komesarskom administracijom obezvrijeđuje u potpunosti sve odluke lokalnih nacionalnih Parlamenata, a o političkim strankama da i ne govorimo. U onoj mjeri u kojoj je vlast čvrsto u rukama briselske administracije; demokratija u svojoj osnovi potpuno je izvrgnuta ruglu. Dakle, najkraće rečeno; - sve tekovine grčko - rimsko - kršćanske civilizacije u samoj svojoj matici u općoj su opasnosti.

Što se tiče demografske slike, Europa je u opasnom nazadovanju. Ne samo što je došlo do općeg opadanja nataliteta, već je u potpunosti planski uvezeno značajno islamsko stanovništvo. Štoviše, a svjedoci smo da se posljednjih mjeseci najotvorenije vodi politika još agresivnija islamizacija Starog svijeta.

Najposlije, već drugu godinu čini se sve u NATO-u da se čitav europski Zapad konfrotira sa Rusijom. Kakova je to Europa bez Rusije i čak štaviše u sukobu sa njom? Može li biti ma kome u Europi taj isforsirani trend u interesu? Najzad; ključno je pitanje kome je u interesu ova destruktivna politika?

U osnovi imamo dva koncepta razvoja u Europi.

Prvi koncept, polazeći od činjenice da je Europa sve ono od Antlantika do Urala, a potom od Urala do Ohotskog mora; podrazumijeva svaku suradnju u općem interesu sa značajnom budućnošću koja se oslanja na neizmjerna energetska i sirovinska bogatstva toga golemoga područja.

Drugi koncept vodi sukobu europskog Zapada i Rusije. Ovaj trend u potpunoj je suprotnosti sa svim interesima i europskog Zapada i Rusije. Jednostavno taj sukob je protuprirodan. Očigledno je da je suradnja Zapada i Rusije dio zajedničke budućnosti na ogromnom europskom prostoru. Nimalo ne treba zaboraviti da je tu golema kineska ekonomija, te je itekako moguća simbioza planetarnih dimenzija.

Da li je ovakav tok događaja slučajan?

Da li je gotovo tragična budućnost Europe plod nečije politike?

Puno puta smo pisali čemu je sve u posljednjih tri stoljeća bila izložena Europa i kako se organizirala i kako je napredovala politika njene opstrukcije i tko je stajao i još stoji iza toga.

Spiritus moveno antieuropske politike destrukcije je Britansko Kraljevstvo odnosno londonski Siti osobito od onih kada je u London za Henrika VII pristigao Menašeh Ben Izraeli i otpočela era bankarskog raja koji je imao ogromnu potporu u širenju britanskog kolonijalnog carstva. Ono što je za Europu bio niz ratova, kredite ratnih i kredite mirnodopskih;vrijeme nesreća i smrti, to je za Siti i Trezor bio okean profita. Dakle, što rascepkanije i politički impotentnije Europa, to jače Britansko Kraljevstvo.



Šarl De Gol

Novi element utkan u sudbinu Starog kontinenta bila je pojava mlade američke Republike. Veoma brzo bankarsko društvo iz Londona ući će u svoj novi raj. U glavnom gradu tog raja; - Vašingtonu nije bilo niti jednog kršćanskog znamenja. Golim očima svuda su se sretali simboli Masonerije; tog pukog sredstva židovskih bankara. Ta nova bankarska sila brzo je stvorila raskošnu tvorevinu pod nazivom Vol Strit. Taj Vol Strit već tada je bio značajan partner novoj Republici, a danas u njemu i u Federalnim rezervama počiva vlada SAD.

Kako i zašto je pripreman Prvi svjetski rat pisali smo puno puta. Ciljni rezultat je postignut. Uništena je Njemačka, još mnogo više Rusija i znatno je oslabljena Francuska. Ulazak SAD 1917. godine u rat samo je osvijetlilo pozornicu Europe u razvratinama. Dolazilo je vrijeme da bankari naplate i glavnice i kamate, te uveliko učvrste i i povećaju svoju moć.

Za Europu to je bio period opadanja. Ubrzo će biti jasno da je rat privremeno prekinut, a da će se ubrzo nastaviti u obliku Drugog svjetskog rata. Drugi svjetski rat sasvim je opustošio materijalno, a potpuno politički Europu.SAD su namjerno ostavili istok Moskvi i Staljinu i time potpuno podijelivši Europu. **Hladni rat je za FED značio zlatni rudnik**. Kontrola vojno - industrijskog lobija donosila je goleme profite, kojima se društvo iz FED nadalo da dolarom i štampanjem istoga u poželjnim količinama uspostavi svjetsko političko gospodstvo u skladu sa ambicijama o stvaranju Svjetskog Carstva Izabranih tj. Novog svjetskog robovlasničkog poretka.

Što se Europe tiče SAD su kroz „Maršalov plan" ušle u sve institucije. Najprije je pod kontrolu stavljeno bankarstvo i time je preuzet cjelokupan ekonomski krvotok i uporedo sigurnosni sistemi i civilni i vojni. Paralelno sa tim stalno je obnavljana priča o sovjetskoj opasnosti iako je bilo očigledno da ni SAD ni SSSR neće ući u ratni konflikt. Bilo je dovoljno da **De Gol** izađe sa parolom ***„Europa od Antlantika do Urala"*** pa da za godinu dana Francusku zahvati talas tkzv. revolucionarnog bunta čiju će prirodu najbolje pokazati jedan od njenih lidera u nastupajućim godinama - **Danijel Kon Bendit**. Ostalo znamo. De Gol je otišao, a sve potonje francuske vlade uzorno su slijedile NATO politiku.

Kada je za Gorbačova okončan Varšavski ugovor, tobožnja EU nije ni prstom mrdnula da traži ukidanje NATO-a. To je paradoks jer je na opasnosti od SSR-a Alijansa crpila svoje opravdanje. Zašto je onda NATO odbio da se rasformira? Jedini odgovor bit će u tome da je zadržavanje tog vojnog pakta imalo dalekosežni vojni i politički smisao. Naprosto NATO je bio simbol podjele Europe, a to je trebalo i da ostane. Potom NATO je trebalo da gricka jednu po jednu bivšu sovjetsku državnu članicu, sve dok nije „ukrajinskim zahvatom" zakoračio u rusko dvorište. Još prije toga, ključna je bila izjava **Medlin Olbrajt** da bi Sibir trebao biti baštinom čovječanstva, tj. da njegova bogatstva ne mogu biti samo svojina ruske države.

Od pada Berlinskog zida Ruska je Federacija išla trnovitim putem posrćući i padajući. Činilo se da je sa Rusijom svršeno. Ali je ona još imala zavidan nuklearni arsenal i još je imala svoju vojsku i svoje imperijalno sjećanje. Ona se ponovo počela izdizati. Od 2000. godine do 2015. godine, ona je udvostručila i najzad utrostručila svoj nacionalni dohodak i postala je pouzdan ekonomski partner europskom zapadu. U općem interesu ruska moć i utjecaj u nesumnjivom su porastu: Ekonomski zamajac pratila je i odbrambena moć zemlje. Vrijeme krize je minulo. Suradnja sa europskim zapadom toliko je uznapredovala na obostranu korist da je društvo iz FED podiglo opću uzbunu i paniku.

Jer jačanje Europe nije bio cilj FED -London politike. Naprotiv.Jer jačanje Rusije i njenog ekonomskog i političkog utjecaja u Europi. Za FED je bila prava katasrtofa.

Jer mogućnost da Europa od Antlantika do Vladivostoka postane najveći ekonomski konglomerat na svijetu za FED je značio kraj sna o ekskluzivnom carstvu Izabranih i uspostavljanju Novog robovlasničkog poretka.

Dosada su SAD (FED) činile sve da Europu kao ***cjelinu*** devastiraju u svakom pogledu. Njima nije potrebna cjelina od 450 milijuna



Sedište američkih federalnih rezervi

kliping centar Srbije
www.ninamedia.rs

Datum: 14.10.2021
Medij: Tabloid
Rubrika Bez naslova
Autori: Goranko Đapić
Teme: Migranti/azilanti
Naslov: MOŽDA SAMO SPAVA

Napomena:
Površina: 2117

Strana: 32,33

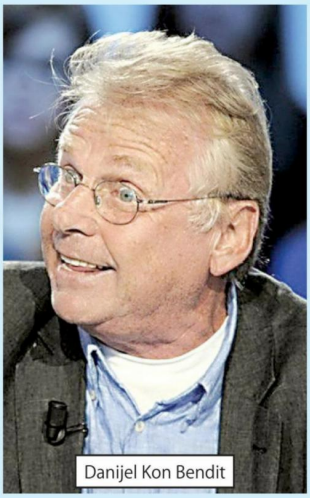
Danijel Kon Bendit

tehnološki i kulturno najnaprednijeg dijela čovječanstva. Sudbina Europe u američkoj vizuri bila je prosta. Europu treba barbarizirati, ekonomski i demografski osakatiti, a da bi taj proces brže tekao treba ubrzano dovoditi islamsko stanovništvo sa golemim natalitetom. Zadatak da to opravdaju dobili su plaćena europska inteligencija i širok sloj petokolonaša već uzidanih u sprovođenje u život ciljeva iz FED. Odjednom su se pojavili „teoretičari" multikonfesionalizma, multikulturalizma i multietnigizma.

Evropska unija je u tolikoj krizi da nije u stanju ni da govori o krizi!

Iako se golim okom moglo vidjeti da rastuće islamsko stanovništvo sa prezirom gleda na sve te floskule i da u potpunosti odbija bilo kakovo prihvaćanje tekovina europske civilizacije.

Posljednji talas organiziranog islamskog fašizma iza kojega stoje IDIL i vlada SAD, kao njegov pravi otac i majka ne ostavljaju mjesta sumnji kuda stvari idu. Proces trećesvjetizacije Europe značajno je napredovao, a briselska birokratija to smatra ozbiljnim opredjeljenjima europske politike bratstva i jedinstva, sa onima koji vas izrešetaju dok slušate vaš koncert drage vam muzike ili pijete omiljenu kavu.

Jednom riječju; **vlada SAD (FED) pokrenula je sve da spriječi bilo kakav kontakt na političkom nivou sa Rusijom ma koje zemlje EU. Taj američki provizorij izvikuju razni Stoltenberzi i „bankarski" intelektualci, kao da je Rusija napala Europu.**

Od Ukrajine je napravljen fetiš tobožnje žrtve. A žrtva je od nje uz pomoć domaćih kvislinga kojima su sasvim strana ljudska prava, osobito ako je netko ruske nacionalnosti, napravila vlada SAD, odnosno prava vlada SAD u društvu iz FED. Danas je Ukrajina uništena zemlja kao dokaz kuda vodi pokušaj da se za tuđi račun grubo napusti zajedničko ekonomsko i strategijsko područje sa Rusijom koje je postojalo stoljećima i stoljećima.

Kako je stanje sada nakon prvih bitaka koje mnogi smatraju bitkama Trećeg svjetskog rata. Prva bitka bila je za Ukrajinu. Druga bitka bila je u Siriji i za Siriju. Treća bitka veoma izgledna, ona je u Turskoj.

Prvi sukobi pokazali su da je Rusija jača nego što su na Zapadu predstavljali . I ekonomski i logistički i sudbinski. I naravno - vojno. Savez sa Kinom čiji je cilj da obuzdaju agresiju iz FED moćna je poluga i moćna dubina mogućnog fronta. Sa druge strane napredak BRIK ekonomije je i dalje konstantan.

Mogućna zajednička moneta i golemo zajedničko tržište uveliko su razbili unipolarni svijet i na pozornicu doveli nezaustavljiv proces multipolarnosti svijeta. To ne samo da ne smanjuje stepen svjetske ekonomske suradnje već je uveliko povećava, uvodeći daleko veći stepen ekonomske demokratizacije. Jedno ekskluzivno vrijeme je na izmaku. Vremena su za nova vremena!

Što se vojnog aspekta tiče ruska nova snaga nije iznenađenje. Ukupnim jačanjem Rusije velika pažnja je poklonjena naprednom oružju sa značajnim tehnološkim inovacijama. Vojska je reformirana i modernizirana. Sve se ovo brzo vidjelo u Siriji. Sirija je već petu godinu nakon neuspjeha „arapskog proljeća" u njoj žrtva vlada SAD i njenog strategijskog partnera -islamskog fašizma.

Kako Asadove snage uprkos agresivne islamističke Turske ujedinjene sa IDIL -om nisu uništene, SAD su pokrenule novi talas agresije dajući ogromnu pomoć islamskim fašistima. Kako se sve više uviđalo da terorizam na Zapadu ide preko IDIL-e, to su SAD tobože vodili zračne napada na teroriste. Nijedna zračna kampanja nije nanijela nimalo štete IDIL-u, samo je razgrnuto nešto pijeska. Šverc nafte išao je nesmetano, a oružje je još više ubacivano.

Kada je počela ruska zračna ofanziva, odmah je senzacionalno preokrenula situaciju. Opasni Suhoji precizno su udarili po islamskim fašistima. Detalje znamo. Ruska akcija je pokazala rusku spremnost, odlučnost i jasnu stategijsku viziju.

Novi element je bilo tursko obaranje ruskog aviona na nebu nad Sirijom. Nesumnjivo se radi o teškoj provokaciji, pogotovu kada dolazi od jedne zemlje članice NATO agresije. Kako su na to reagirale europske članice NATO-a?

Sav konfuzni i nedorastao stav europskog zapada odmah je izbio na vidjelo. Generalni sekretar NATO pakta Stoltengerg odmah je izjavio da stoji iza svega što je učinila Turska i što će učiniti. Potom su došle malo opreznije izjave. Očigledno da nitko nije posebno voljan da ratuje zbog Turske i oko Turske. Nakon pokolja u Parizu, Oland je malo paradirao sa bombardiranjem, vjerojatno pijeska. A onda ništa.

Rusi su dopremili nove PVO sisteme SS 300 i SS 4O0, pojačali zračne snage i poslali više brodova, uključujući i podmornice u Latakiju, upozorivši Erdogana da zaboravi na ulazak u Siriju ili bilo kakovu avanturu na nebu.

Na žalost, Europa je ostavila utisak potpune nespremnosti da se malo nezavisnije postavi u ovoj opasnoj situaciji. Dok su trajali Kerijevi razgovori sa Putinom i Lavrovom, u Europi su se ponašali kao da se ništa ne događa. Jednom riječju politika EU, ako izuzmemo sluganjstvo pred SAD, nema nikakovu svoju liniju oko koje bi se okupila makar i oko vlastitog prijedloga. Očigledno da je njena politika nepostojeća. EU je u tolikoj krizi da nije u stanju ni govoriti o krizi. Sve to kao da se mogućni sukob Rusije i Turske nje jedva dotiče. Jedino se čuo glas Merkelove da tkzv. imigrante treba raširenih ruku primati - „što više to bolje". Da netko ne zna da je ona njemačka kancelarka, pomislio bi da je portparol turske vlade ili novopečeni konvertit.

Decenijama „preuređena Europa" pod paskom je štampe i elektronskih medija čiji su vlasnici židovski bankari. Na veliko čuđenje ovoga autora, bilo je slučajno saznanje da je u Beču 1914. g. Od 11 dnevnih glasila, čak 10 imalo za vlasnike židovske bankare ili industrijalce!? Ej, te daleke 1914g. Čega su vlasnici danas? Rekao bih; svih medija bez izuzetka. Rezultate vidimo. Rijaliti šoua ne nedostaje. Što to znači da su gej - parada postale nova europska ikona?

To znači da je u Europi otpočeo sindrom predaje koji prethodi samoubojstvu.


Berza na Vol Stritu

Rusija je prirodni saveznik Europe na Zapadu. Ona je najveća europska zemlja. Nema Europe bez nje. Svaki pokušaj da se Zapad Europe suprostavi Rusiji i suradnji sa njom, jednostavno je najblaže nepromišljen, a realno opasan i tragičan. Nitko sutra nema pravo reći kako nešto nije znao!

Iako posljedice decenijske devastacije Europe svaki dan bjelodano ukazuju na mogućni tragični scenario, ne bi trebalo izričito tvrditi da porast otpora u njoj nije mogućan. Rešetke su svuda, imamo ih i u glavi i kada ih ne vidimo, pa ipak ne bi trebalo zaboraviti ni na rešetke Svete Alijanse Meternika, ni kako su one prošle. Očigledno je da su pritisci i previranja veliki. Svaki dan su posljedice unipolarne politike SAD teže i teže. One razaraju malo po malo Rusija je europska zemlja i Europa je njen legitimni dom. Neuporedivo legitimniji od londonskog Sitija i podružnice u Vol Stritu. Zajednička rasa, zajednički dom i zajednička grčko - rimsko - kršćanska civilizacija stavljaju Rusiju u poziciju da se u zajedničkom interesu okrene aktivnije borbi u Europi. Ta bitka je najvažnija. Njen ishod bit će sudbonosan. Ili će Stari kontinent biti spašen i doživjeti svoju Renesansu i svoj zajednički put sa Rusijom za Vladivostok ili će iščeznuti bez traga u šunu džamija. Baš onako kako su iščezli spomenici Budi i Palmira u Siriji, iščeznut će i Sikstinska kapela i Kelnske katedrale i Notr Dama u Parizu i ostali.

Ne možemo se samo nadati da tako neće biti. ***Moramo se BORITI da tako ne bude.*** ●



Jens Stoltenberg


Bašar i Asma Al Asad

kliping centar Srbije
www.ninamedia.rs

Vreme: 13.10.2021 13:11
Medij: autonomija.info
Link: https://www.autonomija.info/cucic-oko-1-000-migranata-je-izvan-prihvatnih-centara-deo-njih-smesten-
Autori: admin1
Teme: Vladimir Cucić; Komesarijat za izbeglice Republike Srbije

Naslov: Cucić: Oko 1.000 migranata je izvan prihvatnih centara, deo njih smešten u hostelima



Vladimir Cucić: "Imate i oko 300 ljudi koji su na raznim prelazima, čekaju da pređu ali legalno ne mogu da pređu nikako"

Autonomija

"Nema ozbiljnijih problema sa ponašanjem migranata"

13. okt 2021

Komesar republičkog Komesarijata za izbeglice i migracije Vladimir Cucić izjavio je danas da se u ovom trenutku u Srbiji nalazi oko 1.000 migranata koji nisu u prihvatnim centrima, među kojima je i deo njih smešten u hostelima.

Cucić je za televiziju Prva izjavio da se u hostelima nalazi između 600 i 700 migranata, dok se oko 300 njih u blizini granica na izlazu iz Srbije, prema Mađarskoj i Hrvatskoj, koje pokušavaju da nelegalno pređu.

Povodom događaja u Somboru, gde su pre dva dana izlepljeni plakati sa fotografijama i podacima "profitera" koji migrantima iznajmljuju stanove, Cucić je rekao da je u tom gradu podignuto nekoliko krivičnih prijava "protiv ljudi koji su nelegalno držali hostele" za migrante, ali da ima i onih koji migrantima legalno iznajmljuju prostor za boravak.

Cucić je rekao da ne postoji način da se migranti koji to ne žele smeste u državne prihvatne centre, i da je u takvim slučajevima bolje da imaju gde da se smeste o svom trošku - u hostelima, nego da "provaljuju u nečije vikendice i kuće", što se dešavalo.

"Imate i oko 300 ljudi koji su na raznim prelazima, čekaju da pređu ali legalno ne mogu da pređu nikako. Imamo preko 400-500 sprečavanja (ilegalnih) prelazaka u toku dana. Mađari imaju isto toliko. Ne može niko da ih zaustavi, oni su krenuli da se dohvate 'neke Nemačke'", rekao je Cucić.

On je dodao da nema ozbiljnijih problema sa ponašanjem migranata, jer "neće u Srbiji da rizikuju kriminal", budući da znaju da bi u tom slučaju bili zadržani u zemlji.

(Beta, foto: N1)

Vreme: 13.10.2021 15:41
Medij: maglocistac.rs
Link: https://www.maglocistac.rs/vesti/cucic-oko-1-000-migranata-je-izvan-prihvatnih-centara-deo-njih-
Autori: @Magločistač
Teme: Komesarijat za izbeglice Republike Srbije

Naslov: Cucić: Oko 1.000 migranata je izvan prihvatnih centara, deo njih smešten u hostelima



Izvor: Ministarstvo unutrašnjih poslova (arhiva)Komesar republičkog Komesarijata za izbeglice i migracije Vladimir Cucić izjavio je danas da se u ovom trenutku u Srbiji nalazi oko 1.000 migranata koji nisu u prihvatnim centrima, među kojima je i deo njih smešten u hostelima.Cucić je za televiziju Prva izjavio da se u hostelima nalazi između 600 i 700 migranata, dok se oko 300 njih u blizini granica na izlazu iz Srbije, prema Mađarskoj i Hrvatskoj, koje pokušavaju da nelegalno pređu.Povodom događaja u Somboru, gde su pre dva dana izlepljeni plakati sa fotografijama i podacima "profitera" koji migrantima iznajmljuju stanove, Cucić je rekao da je u tom gradu podignuto nekoliko krivičnih prijava "protiv ljudi koji su nelegalno držali hostele" za migrante, ali da ima i onih koji migrantima legalno iznajmljuju prostor za boravak.Cucić je rekao da ne postoji način da se migranti koji to ne žele smeste u državne prihvatne centre, i da je u takvim slučajevima bolje da imaju gde da se smeste o svom trošku u hostelima, nego da "provaljuju u nečije vikendice i kuće", što se dešavalo."Imate i oko 300 ljudi koji su na raznim prelazima, čekaju da pređu, ali legalno ne mogu da pređu nikako. Imamo preko 400, 500 sprečavanja (ilegalnih) prelazaka u toku dana. Mađari imaju isto toliko. Ne može niko da ih zaustavi, oni su krenuli da se dohvate 'neke Nemačke'", rekao je Cucić.On je dodao da nema ozbiljnijih problema sa ponašanjem migranata, jer "neće u Srbiji da rizikuju kriminal", budući da znaju da bi u tom slučaju bili zadržani u zemlji.

Datum: 13.10.2021
Medij: RTS1
Emisija: Ovo je Srbija
Autori: Redakcija
Teme: Komesarijat za izbeglice Republike Srbije; Migranti/azilanti

	Početak	Trajanje
Emisija	13.10.2021 16:45:00	75:00
Prilog	13.10.2021 16:45:00	2:04

Naslov: Narodna patrola oblepila Sombor plakatima

1981

Spiker:

Pripadnici neformalne organizacije Narodna patrola, pre nekoliko dana oblepili su Sombor plakatima, pozivajući na linč somboraca koji nelegalno iznajmljuju smeštaj migrantima. Plakati sa imenima i fotografijama somboraca su skinuti, slučaj je prijavljeni policiji, uključilo se i Osnovno javno tužilaštvo. Više u priči Vanje Kahrimanović.

Novinar:

Somborac Siniša Ševo više od 20 godina bavi se preduzetništvo. Jedan je od vlasnika smeštajnih objekata koji se našao na plakatu.

Siniša Ševo, vlasnik smeštajnog objekta u Somboru:

Osećaj je jeziv, a sa druge strane kako vreme odmiče sve više imam osećaj da se to rasplamsava i ne mogu da verujem. Ali ajde da kažemo da se nadamo da će, imam poverenja u ovu državu, u ove institucije da će se zaista nešto učiniti povodom toga.

Novinar:

Policiji je prijavljen slučaj nakon čega je izdato saopštenje u kojem se između ostalog kaže da će nastaviti da preduzimaju sve mere i radnje iz svoje nadležnosti kako bi građani bili sigurni i bezbedni i da će prevoziti ilegalne migrante u prihvatne centre. Povodom izveštaja policijske uprave Sombor, Osnovno javno tužilaštvo Sombor će obaviti razgovore sa licima navedenim u izveštajima i preduzeti zakonom propisane radnje u cilju donošenja javnotužilaške odluke.

Novinar Vanja Kahrimanović:

Plakati sa likovima i imenima somboraca su uklonjeni, međutim, kako saznajemo, oni ne kriju zabrinutost za svoju bezbednost, kao i za bezbednost članova svojih porodica. U Somboru radi prihvatni centar kroz koji svakodnevno prolazi više stotina migranata. Trenutno ih je najviše iz Sirije.

Mihajlo Tomašević, Komesarijat za izbeglice:

U prihvatnom centru Sombor trenutno boravi 920 lica. Situacija u centru je mirna i stabilna, ukoliko dođe do prezasićenja kapaciteta izmeštamo ih u druge centre u kojima ima više mesta, to je jest u ojima ima mesta i u kojima su bolji uslovi za život.

Novinar:

Od početka ove godine u šest akcija u prihvatne centre izmešteno je 2.122 migranta.

Datum: 13.10.2021
Medij: Nova S
Emisija: Među nama/Nova S
Autori: Redakcija
Teme: Migracije

	Početak	Trajanje
Emisija	13.10.2021 17:00:00	150:00
Prilog	13.10.2021 19:03:00	3:31

Naslov: Odlazak mladih

Voditeljka:

Vraćamo se u "Među nama". Poslednjih godina sve veći broj mladih stručnjaka odlazi iz Srbije u potrazi za boljim uslovima rada. Nema preciznih podataka koliko njih ode godišnje, ali su procene da bolji život u inostranstvu potraži oko 50.000 ljudi. Kada govorimo o mladima koji su visoko školovani, neretko za zanimanja koje su i ovde kod nas potrebna, poput elektroinženjera, programera, ali i sve deficitarnijih zanata, uskoro ćemo se suočiti sa činjenicom da u Srbiji neće biti dovoljno radne snage upravo za ove poslove.

Reporter Maja Bukumirović:

Kragujevčanin Marko Milovanović sa nepunih 19 godina otišao je iz rodnog grada u Beograd na školovanje. Nakon stečene diplome inženjera na Elektrotehničkom fakultetu i prvih poslova koje je radio u struci, stigla je ponuda da svoju karijeru nastavi u jednoj poznatoj kompaniji u Kaliforniji. Posle šest godina rada u Americi Marko kaže da je glavni benefit odlaska radno okruženje, mogućnosti koje je dobio u radu na projektima što mu je omogućilo dalje usavršavanje i izvesnost koja ovde nedostaje.

Marko Milovanović:

Najjveća prednost, ono što me u suštini opredelilo da hoću da krenem tamo je tržište, u smislu da su projekti na kojima možeš da radiš i veštine koje možeš da probaš da usavršiš se razlikuju, prosto zahtevi su različiti i otuda ono čime ćeš se zapravo posvećeno baviti na projektima, znači aktivnosti koje ćeš da obavljaš, teme koje ćeš da biraš, rezultate ka kojiam ćeš da ideš.

Reporter Maja Bukumirović:

Još jedan mladi uspešni Kragujevčanin Nebojša Božanić stekao diplomu inženjera na Fakultetu tehničkih nauka u Novom Sadu i jedno vreme proveo na školovanju i usavršavanju u Italiji, Švajcarskoj i Americi. Nakon više godina provedenih u inostranstvu, ipak je odlučio da se vrati u rodni grad i tu pokuša da primeni svoje stečeno znanje i iskustvo. Trenutno je zaposlen u jednoj startap kompaniji u Beogradu.

Nebojša Božanić:

Moj plan je bio da se vratim, e sad da li ću uspeti da se pridružim Akademiji i da iskoristim to znanje na taj način da prenesem, nadam se, videćemo, ali sad je to više industrija.

Reporter Maja Bukumirović:

Na pitanje da li bi se i pod kojim uslovima vratio u Srbiju, Marko ima spreman odgovor.

Marko Milovanović:

Potrebno je obezbediti izvesnost u tome kakvi su... kakva su pravila igre i kada je sve to nameštено kako treba, siguran sam da će puno ljudi koji bi mogli da doprinesu zapravo se okrenuti i doprineti svojim radom.

Reporter Maja Bukumirović:

Sa druge strane Nebojša za sada ne planira da karijeru nastavi u inostranstvu.

Nebojša Božanić:

A dugoročno bi možda ovaj probao da stvari koje su mi se dopale iz firmi u kojima sam radio, iz laboratorije i instituta, da možda, kako da kažem, sve to što je meni bilo lepo da probam da omogućim nekom drugom.

Reporter Maja Bukumirović:

Kragujevčani Marko i Nebojša, svaki sa svojim stavom i životnim putevima, sreću se kada god se nađu u isto vreme u rodnom gradu razmenjujući iskustva i dešavanja na privatnom i poslovnom planu. Ideja im je da jednoga dana sarađuju na istim projektima, kroz koje bi svoje znanje preneli na mlađe generacije iz Srbije. Maja Bukumirović, televizija Nova.

Datum: 13.10.2021
Medij: Nova S
Emisija: Među nama/Nova S
Autori: Redakcija
Teme: Migranti/azilanti; Komesarijat za izbeglice Republike Srbije

	Početak	Trajanje
Emisija	13.10.2021 17:00:00	150:00
Prilog	13.10.2021 18:15:00	8:40

Naslov: Gost Nikola Popov, Komesarijat za izbeglice

509

Na Fejsbuk profilu ekstremne desničarske organizacije Narodna patrola je objavljena svojevrsna poternica za ljudima iz sombora koji izdaju stanove migrantima. Dok ti ljudi strahuju za svoju bezbednost istovremeno strahuje i deo lokalnog stanovništva i to zbog migranata. Upravo to je razlog što je naš gost Nikola Popov iz Komesarijata za izbeglice.Osim slučaja u Somboru, Popov je komentarisao i slučaj sa Aerodroma "Nikola Tesla" gde su građani Kube zadržani i nije im dozvoljen dalji polazak tj. putovanje.

Datum: 13.10.2021
Medij: Nova S
Emisija: Među nama/Nova S
Autori: Redakcija
Teme: Migranti/azilanti

	Početak	Trajanje
Emisija	13.10.2021 17:00:00	150:00
Prilog	13.10.2021 18:12:00	3:18

Naslov: Poternica za ljude koji izdaju stanove migrantima

Spiker:

Na Fejsbuk profilu ekstremne desničarske organizacije Narodna patrola je objavljena svojevrsna poternica za ljudima iz sombora koji izdaju stanove migrantima. Dok ti ljudi strahuju za svoju bezbednost istovremeno strahuje i deo lokalnog stanovništva i to zbog migranata.

Novinar Sanja Ignjatović Eker:

Zapaljena vatra da bi ublažila hladnoću migrantima, zapaljene su i društvene mreže. Zbog poternica sa likovima Somboraca koji su migrantima ponudili smeštaj. Zapaljiva je i atmosfera na obodima grada.

Dejan Beretić:

Bojim se z bezbednost sebe i svoje porodice.

Novinar:

Poput Dejana, razmišljaju i njegove komšije čije su kuće kažu, gotovo svakodnevno na udaru migranata.

Dejan Beretić:

Zadnji nemili događaj desio se pre jedno dve nedelje gde su upali njih četvorica, petorica, gde je supruga bila sama u letnjoj kujni, ja sam se kupao, dečica su bila unutra sa bakom. Radili su domaći zadatak. Čuo sam njen vrisak i onako, dok sam se obukao, dok sam uspeo da se obučem, oni su pobegli.

Novinar:

Ako razgovarate sa somborcima u centru grada, čućete sasvim drugačiju priču, bez neprijatnih iskustava sa migrantima.

Sagovornik:

Meni ne smetaju, meni lično ne smetaju. Mislim u stanu sam, ne plašim se, šta da kažem.

Sagovornik:

Nije prijatno povremeno kad ih bude puno, al to ono varira, ali nisam imao loša iskustva.

Novinar:

Loše iskustvo sa javnim osudama imali su oni koji su javno rekli da sa migrantima imaju problem. Nazivali su ih ultradesničarima.

Sagovornik:

Pa meni je to uvek desničarska priča da nekog proteruješ, šikaniraš, mislim da onaj smeštaj naprave dobar da oni ne bi tražili stanove.

Novinar:

Tu etiketu dobio je i naš sagovornik s početka priče. Zbog videa pregledanog nekoliko hiljada puta na mrežama, nazvali su ga ultradesničarem.

Dejan Beretić:

Ja samo te ljude mogu da pitam, ne daj bože da su bili u mojoj situaciji kako bi se osećali.

Novinar:

A takvih situacija kaže, bilo je na pretek. Zbog upada migranata u porodično dvorište pre godinu dana Dejanova kuća bila je pod policijskom zaštitom. Malo je falilo da policijsku zaštitu zatraže i oni somborci koji migrantima izdaju stanove. Njima su na društvenim mrežama nacrtane mete na čelu. Za njihova iskustva saznajemo iz druge ruke, od kolega novinara.

Milić Miljenović, novinar:

Pojedini od tih ljudi se jesu žalili da su imali neprijatnosti, oni su uglavnom verbalne prirode.

Novinar:

U Somboru, gde poslednjih pet godina boravi nekoliko stotina migranata sve je više i privatnih smeštaja za njih.

Milić Miljenović, novinar:

Tu imate stanove koji su pretvoreni u male kasarne, dakle sa tuš kabinama sa nekoliko umivaonika, sa krevetima metalnim na sprat, dakle kao da ste u vojsci.

Novinar:

Ljudi koji žive na obodima grada i u obližnjim selima kažu da su najsigurniji bili u vreme policijskog časa, kada je vojska čuvala migrante. Sanja Ignjatović Eker, Televizija Nova, Sombor.

Datum: 13.10.2021
Medij: Nova S
Emisija: Među nama/Nova S
Autori: Redakcija
Teme: Migracije

	Početak	Trajanje
Emisija	13.10.2021 17:00:00	150:00
Prilog	13.10.2021 19:03:00	12:27

Naslov: Jedni odlaze drugi se vraćaju

345

Jedni odlaze ali na svu sreću drugi se vraćaju.Mnogi broj studenata odlazi u inostranstvo za poslom, međutim u Srbiju se vraćaju sportisti.Naši gosti su sportisti koji su ovog leta okićeni zlatnim medaljama sa OI, oni su DUšan Mandić i Gojko Pjetlović.Takođe ono što je važno kazati da će oni igrati u našoj vaterpolo ligi za tim Novog Beograda.

Datum: 13.10.2021
Medij: RTS1
Emisija: Beogradska hronika
Autori: Redakcija
Teme: Komesarijat za izbeglice Republike Srbije; Migranti/azilanti

	Početak	Trajanje
Emisija	13.10.2021 17:25:00	55:00
Prilog	13.10.2021 18:00:00	4:01

Naslov: Migranti u Srbiji

Voditelj:

Od migranta do prevodioca. Dugačak put prešao je Džafar Fata Iranac u Beogradu, Hteo je na zapad, ali je, ipak, ostao ovde, naučio jezik i danas radi kao prevodilac. Ovo je priča o njemu.

Reporter:

32-godišnji Džafar Fata iz Irana. Krijumčarskim kanalima preko Turske i Bugarske i Severne Makedonije stigao je u Beograd pre pet godina. Tvrdi da je to najteži puta koji je u životu prešao.

Džafar Fata:

Baš je bilo teško, šetao sam znaš od Iran dovde, došao sam pešaka, i šumi, planina, reka, znaš, i policajac, što, sa krijumčarom imali smo neka, neki problem i to uopšte nije bilo lako. Moj plan je bio Srbija ali moj plan je bio Austrija, da idem u Austriju. Mnogo sam pokušavao, dosta puta, nisam uspeo da prođem granicu. Kada sam stigao ovde, jako, sve meni bilo čudno, zato što je baš bilo drugačije, tri meseca bio sam u Bugarskoj. Stvarno je Srbija izgledala baš drugačije. Nikuda nisam imao da idem, morao sam da spavam na ulici. I šest meseci svake noći tražio sam neki ćebe, neki karton, ne znam da stavim da meni bude malo toplo.

Reporter:

Godinu i po dana proveo je u azilu u Krnjači. Da bi preživeo ovaj inženjer informatike počeo je da radi kao majstor za roštilj. U međuvremenu postao je prevodilac. Koliko vam je trebalo da naučite srpski jezik, da li vam je neko pomagao?

Džafar Fata:

Srpski jezik uopšte nije lako stvarno. I ja nikad u životu nisam znaš šta je padeži, šta je rodove, znaš, zato što naš jezik nema to. I meni je bilo malo čudno to. Počeo sam od kamp, kad bio sam u kampu, živeo sam u kamp da naučim jezika, ali je UNHCR i Komesarijat za izbeglice oni su držali neke časove i ja otišao sam neke kurseve.

Reporter:

Govori parsi i kurski jezika pa pomaže migrantima u Srbiji, dele iste muke. Najveći problem ovde ješto nemam dokumenta i stvarno to je teško, ne samo za mene, za ostale izbeglice i ko su dobili azil ovde. Možemo da radimo, našli smo posao i našli smo svoj put. Ja mislim ako država nama da pomogne zbog dokumenta naš je život ovde više okej.

Reporter:

Ne planiram da se vrati u Iran ali ni da ide na zapad, zavoleo je Beograd i Srbiju.

Džafar Fata:

Beograd je stvarno lep grad, i ima otvoreno ljudi, i sviđa mi se druženje ovde, i ljudi baš su srećni, i možeš lako se ljudima da praviš druženje, izlaziš, opušten je znaš. Ovde sam mnogo srećan. Ja volim ćevapi, roštilj ovde, jako volim. I sarma, zato što mi u Iranu isto, imamo slične kao sarma, i sviđa mi se.

Reporter:

Džafar je jedan od retkih migranata koji odlučio da ostane u Srbiji. Trenutno se pet do šest hiljada migranata tražilaca azila nalazi u kampovima ili u neformalnim naseljima na severu zemlje i u Beogradu. Najviše njih oko 45 odsto su iz Avganistana, zatim slede migranti iz Pakistana, Sirije, Iraka i Palestine.

Voditelj:

I to je sve što smo vam pripremili za ovu sredu. Ostanite sa nama. Sledi Oko, RTS i dalje prati dešavanja na Kosovu i Metohiji. Vidimo se ponovo u petak.

Vreme: 13.10.2021 17:43
Medij: kurir.rs
Link: https://www.kurir.rs/vesti/drustvo/3787119/komesar-za-izbeglice
Autori: @KurirVesti
Teme: Vladimir Cucić; Komesarijat za izbeglice Republike Srbije

Naslov: OKO 1.000 MIGRANATA VAN PRIHVATNIH CENTARA: Komesar za izbeglice o događajima u Somboru, neki nelegalno drže hostele



BEOGRAD - Komesar republičkog Komesarijata za izbeglice i migracije Vladimir Cucić izjavio je danas da se u ovom trenutku u Srbiji nalazi oko 1.000 migranata koji ...

BEOGRAD - Komesar republičkog Komesarijata za izbeglice i migracije Vladimir Cucić izjavio je danas da se u ovom trenutku u Srbiji nalazi oko 1.000 migranata koji nisu u prihvatnim centrima, medju kojima je i deo njih smešten u hostelima. Cucić je za televiziju Prva izjavio da se u hostelima nalazi izmedju 600 i 700 migranata, dok se oko 300 njih u blizini granica na izlazu iz Srbije, prema Mađarskoj i Hrvatskoj, koje pokušavaju da nelegalno predju. Povodom dogadjaja u Somboru, gde su pre dva dana izlepljeni plakati sa fotografijama i podacima "profitera" koji migrantima iznajmljuju stanove, Cucić je rekao da je u tom gradu podignuto nekoliko krivičnih prijava "protiv ljudi koji su nelegalno držali hostele" za migrante, ali da ima i onih koji migrantima legalno iznajmljuju prostor za boravak. Cucić je rekao da ne postoji način da se migranti koji to ne žele smeste u državne prihvatne centre, i da je u takvim slučajevima bolje da imaju gde da se smeste o svom trošku - u hostelima, nego da "provaljuju u nečije vikendice i kuće", što se dešavalo. "Imate i oko 300 ljudi koji su na raznim prelazima, čekaju da predju ali legalno ne mogu da predju nikako. Imamo preko 400 - 500 sprečavanja (ilegalnih) prelazaka u toku dana. Madjari imaju isto toliko. Ne može niko da ih zaustavi, oni su krenuli da se dohvate 'neke Nemačke'", rekao je Cucić. On je dodao da nema ozbiljnijih problema sa ponašanjem migranata, jer "neće u Srbiji da rizikuju kriminal", budući da znaju da bi u tom slučaju bili zadržani u zemlji. (Kurir.rs/Beta)

Vreme: 13.10.2021 18:42
Medij: vrsaconline.com
Link: https://www.vrsaconline.com/2021/10/13/lokalni-izbori-na-kosovu-i-metohiji/
Autori: @vrsaconline
Teme: Komesarijat za izbeglice Republike Srbije

Naslov: LOKALNI IZBORI NA KOSOVU I METOHIJI - Vesti i dešavanja u Vršcu (Vršac, Vrsac, Vršcu, Vrscu)



13.10.2021 Komesarijat za izbeglice i migracije Republike Srbije podseća da se lokalni izbori na Kosovu i Metohiji održavaju u nedelju 17. oktobra 2021. godine. Sva interno raseljena lica sa Kosova i Metohije svoje biračko pravo mogu ostvariti ukoliko poseduju važeću ličnu kartu izdatu od strane privremenih institucija samouprave u Prištini (lična karta izdata na K i M). Lica ISKLJUČIVO moraju glasati na biračkom mestu u opštini gde imaju prijavljeno prebivalište, odnosno na biračkom mestu gde je lice upisano u Centralnom biračkom registru.

Na zahtev naših gradjana koji žive na Kosovu u Metohiji, Republika Srbija poziva interno raseljena lica iz južne pokrajine, privremeno smeštena u centralnoj Srbiji, da glasaju na predstojećim izborima zakazanim za 17. oktobar. Zainteresovani gradjani se do 15. oktobra mogu javiti na telefon 0800-201-011 radi prijave i dobijanja detaljnih informacija.

"Glasajmo za ostanak i opstanak našeg naroda na Kosovu i Metohiji"

Datum: 14.10.2021
Medij: Danas
Rubrika Globus
Autori: Redakcija
Teme: Migranti/azilanti

Napomena:
Površina: 30

Naslov: SVE VISE MIGRANATA STIŽE „BELORUSKOM RUTOM"

Strana: 20



SVE VIŠE MIGRANATA STIŽE „BELORUSKOM RUTOM"

Berlin // Poslednjih meseci porastao je broj migranata koji stižu u Nemačku preko Poljske i Belorusije, saopštile su nemačke vlasti. Nemačka policija je saopštila da je više od 4.300 ljudi ilegalno prešlo granicu iz Poljske preko Belorusije ove godine, a većina dolazi iz Iraka, Sirije, Jemena i Irana, prenela je agencija DPA. Većina se smešta u prihvatne centre za azilante u istočnoj državi Brandenburg. Podignuti su dodatni šatori uz redovne centre gde može da se smesti 3.500 ljudi da se napravi mesto za oko 5.000 migranata. **Beta-AP**

Datum: 14.10.2021
Medij: Srpski telegraf
Rubrika Svet
Autori: Redakcija
Teme: Migracije; Migranti/azilanti
Naslov: Poljaci dižu zid ka Belorusiji

Napomena:
Površina: 34

Strana: 14



IZDVOJILI 404 MILIONA

Poljaci dižu zid ka Belorusiji

VARŠAVA - Poljska planira da potroši više od 404 miliona dolara na izgradnju zida na svojoj granici s Belorusijom. U pitanju je fizička barijera, koja bi, kako stoji u nacrtu zakona o kom bi poslanici trebalo da diskutuju, trebalo da zaustavi priliv migranata u zemlju. Podsetimo, Poljaci već neko vreme krive beloruskog predsednika Aleksandra Lukašenka da na njihovu teritoriju namerno propušta migrante koji žele u EU.

Datum: 14.10.2021
Medij: Politika
Rubrika Svet
Autori: Redakcija
Teme: Migranti/azilanti

Napomena:
Površina: 59



Naslov: Poljska podiže zid prema Belorusiji

Пољска подиже зид према Белорусији

Варшава – Пољска планира да потроши више од 1,6 милијарди злота (404 милиона долара) на изградњу зида на својој граници с Белорусијом у настојању да заустави прилив миграната.

„Упркос чињеници да је пољско-белоруски део државне границе ограђен бодљикавом жицом и жичаном оградом, број покушаја преласка границе се не смањује, већ расте", наводи се у образложењу закона објављеном на веб страници пољског парламента, преноси агенција Ројтерс. Од почетка јануара до краја септембра, како је речено, гранична стража спречила је 9.287 покушаја преласка границе из Белорусије у Пољску, од тога око 8.000 само у последња два месеца. Пољска и друге земље ЕУ, Литванија и Летонија, известиле су о великом порасту броја миграната из земаља попут Авганистана и Ирака који прелазе пољску границу из правца Белорусије.

kliping centar Srbije
www.ninamedia.rs

Datum: 14.10.2021
Medij: Dnevnik
Rubrika Svet
Autori: Redakcija
Teme: Migranti/azilanti
Naslov: Poljski zid prema Belorusiji

Napomena:
Površina: 223

Strana: 6



ЗБОГ ВЕЛИКОГ ПРИЛИВА МИГРАНАТА

Пољски зид према Белорусији

ВАРШАВА: Пољска планира да потроши преко 1,6 милијарди злота (404 милиона долара) на изградњу зида на својој граници са Белорусијом, према нацрту закона о коме је у току расправа посланика у настојању да зауставе прилив миграната.

„Упркос чињеници да је пољско-белоруски део државне границе ограђен бодљикавом жицом и жичаном оградом, број покушаја преласка границе се не смањује, већ расте", наводи се у образложењу закона објављеном на веб страници пољског парламента, а преноси агенција Ројтерс.

Од почетка јануара до краја септембра, како је речено, гранична стража спречила је 9.287 покушаја преласка границе из Белорусије у Пољску, а од тога око 8.000 само у последња два месеца. „Због чињенице да се оваква ситуација може наставити још месецима, морамо да предузмемо заштитне мере", изјавио је портпарол владе Пјотр Милер.



Пољски стражари наспрам миграната на граници с Белорусијом

Укупни трошкови пројекта износе 1,6 милијарди злота, од чега ће изградња физичке баријере коштати 1,5 милијарди злота, а техничка опрема 115 милиона злота.

Пољска је у августу започела изградњу ограде од бодљикаве жице дуж границе са Белорусијом како би сузбила илегалне граничне прелазе упркос критикама да се према неким мигрантима поступа нехумано.

Пољска и друге земље Европске уније, Литванија и Летонија, известиле су о великом порасту броја миграната из земаља попут Авганистана и Ирака који прелазе пољску границу из правца Белорусије. ■

Datum: 14.10.2021
Medij: Dnevnik
Rubrika Svet
Autori: Redakcija
Teme: Migranti/azilanti

Napomena:
Površina: 98

Naslov: Više od 40 ljudi krilo se u kamionima

Strana: 6



АКЦИЈА РУМУНСКЕ ГРАНИЧНЕ ПОЛИЦИЈЕ

Више од 40 људи крило се у камионима

АРАД: Више од 40 миграната скривених у камионима ухваћено је у последња 24 сата када су покушали илегално да напусте земљу, саопштила је јуче гранична полиција румунског града Арада.

Мигранти су ухваћени на румунско-мађарским граничним прелазима Варшанд и Надлак два, преноси агенција Ађерпрес.

Према саопштењу које је данас послала гранична полиција Арад, код прелаза Надлак два, у два камиона којим су управљали бугарски и румунски држављани, откривено је 13 странаца. Према пратећим документима, возачи су превозили картонске кутије и фрижидере компанијама у Немачкој и Француској. Гранична полиција утврдила је да тражиоци азила у Румунији углавном држављани Авганистана, старости између 13 и 26 година.

На граничном прелазу Варшанд у четири камиона пронађен је 31 мигрант. Камионима су управљала два румунска и два бугарска држављанина, који су превозили делове аутомобила, алуминијумску фолију и текстил за Немачку, Енглеску и Белгију. Наводи се да су мигранти из Авганистана, Шри Ланке, Бангладеша, Пакистана, Индије и Судана и да имају између 15 и 44 године. ■

Datum: 14.10.2021
Medij: Novi magazin
Rubrika Bez naslova
Autori: Redakcija
Teme: Migranti/azilanti
Naslov: Bregzit, kovid ili Bregzit i kovid

Napomena:
Površina: 1156

Strana: 44,45



Bregzit, kovid ili Bregzit i kovid

Nestašica goriva i drugih stvari u Velikoj Britaniji izazvana je manjkom vozača, odnosno ograničenjima koja je Vlada sama sebi nametnula projektom izlaska iz EU i tvrdom politikom prema imigrantskim radnicima, a problem dodatno pogoršava pandemija kovida-19

Piše: **Andrej Zarević**

Krajem septembra Britanci su se suočili s neveselim scenama zemlje pod sankcijama – ogromnim redovima i gužvama na pumpama koje su još imale goriva i mnoštvom pumpi koje nisu imale gorivo.

S velikim gužvama na pumpama građani Velike Britanije su bili izgleda na ivici nerava, pa je, prema izveštajima medija, bilo i potezanja noževa među vozačima koji su izgubili strpljenje. Drugi su se dovijali na različite načine mada, po svemu sudeći, nije bilo kreativnih rešenja za suve pumpe poput plastičnih flaša sa benzinom pored puta. Ipak, primećeni su vozači koji su kupovali flaše s vodom i praznili ih kako bi usuli dodatno gorivo. Ili su pratili cisterne s gorivom po putevima, u nadi da će ih navesti do pumpi koje će dobiti dragocenu tečnost.

U jednom trenutku oko 90 odsto prodavaca goriva prijavilo je da su njihove pumpe suve. S praznim pumpama cene su otišle nagore, pa je gorivo u Velikoj Britaniji dostiglo najveću cenu od 2013. Kriza s gorivom pogodila je i osnovne usluge i taksi-prevoznike, koji su tražili da se za njih i druge pružaoce neophodnih usluga, poput medicinskih radnika, označe posebne pumpe.

Panika zbog goriva bila je najdrastičniji primer šireg problema manjka svakojake robe – od Haribo slatkiša preko milkšejkova u Mekdonaldsu do kafe za poneti. I problem bi sa dolaskom praznične sezone mogao biti još gori. Britanska asocijacija prerađivača mesa još je letos upozorila da kompanije kasne šest nedelja u planovima proizvodnje za Božić, zbog čega skoro izvesno neće biti dovoljno omiljene praznične hrane. Pojedini lanci supermarketa takođe su podigli uzbunu zbog Božića, navodeći da bi prodavci trebalo da počnu da popunjavanju svoje inventare, ali da se oni zapravo sve više prazne.

Nestašica goriva i drugih stvari ipak nije izazvana manjkom te robe u Velikoj Britaniji već manjkom vozača. Ili, možda bi se moglo reći, ne spolja uvedenim sankcijama već ograničenjima koja je vlada premijera Borisa Džonsona sama sebi nametnula projektom izlaska iz Evropske unije i tvrdom politikom prema imigrantskim radnicima. Lanac supermarketa Tesko upozorio je krajem septembra da bi manjak radnika mogao da isprazni rafove i dovede do panične kupovine pre Božića ako vlada ne ublaži pravila za dolazak imigrantskih radnika.

PREBACIVANJE KRIVICE: Britanski ministri su isprva pokušali da objasne nestašicu goriva paničnom kupovinom na prve naznake da nestaje ono što su građani uzimali zdravo za gotovo – da benzina uvek ima. Kritičari su to dočekali tvrdnjama da vlada pokušava da svali krivicu sa sebe i svojih postbregzitovskih ograničenja imigracije iz zemalja Evropske unije.

Od izlaska iz jedinstvene ekonomske zone EU pooštravanjem imigrantskih zakona kompanijama je teže da zapošljavaju vozače teških kamiona nego pre Bregzita. Uz to, problem manjka vozača, od kojeg inače pate mnoge evropske zemlje, dodatno je pogoršan pandemijom kovida-19.

Sa restrikcijama kretanja i putovanja, kao i nalozima da se ostane kod kuće, tokom prošle godine mnogi strani radnici otišli su iz Velike Britanije u potrazi za manje zahtevnim radnim okruženjem. Većina ih je otišla u svoje matične zemlje i nije se vratila. Pored toga, zbog mera ograničenja mnogi centri za obuku vozača bili su zatvoreni, što znači da je bilo manje vozačkih ispita – prošle godine bilo je oko 25.000 kandidata manje koji su mogli da izađu na test za teške kamione nego godinu dana ranije.

Tvrde pristalice Bregzita navode probleme usled pandemije kao glavni razlog za manjak vozača i posledične nestašice robe u prodavnicama. Komparativni podaci ipak sugerišu drugačije. Londonski Tajms u analizi navodi da je broj kvalifikovanih vozača teških kamiona u Velikoj Britaniji pao skoro 15 odsto u četiri godine pre pandemije. Od 24 evropske zemlje koje su

kliping centar Srbije
www.ninamedia.rs

Datum: 14.10.2021
Medij: Novi magazin
Rubrika Bez naslova
Autori: Redakcija
Teme: Migranti/azilanti
Naslov: Bregzit, kovid ili Bregzit i kovid

Napomena:
Površina: 1156

Strana: 44,45



FOTO: BETA/AP

uzete u obzir, samo je Luksemburg imao veći pad. U proteklih godinu dana broj britanskih građana koji je radio za volanima teških kamiona pao je 20.000 ili sedam odsto, dok je broj građana EU na istom poslu u Velikoj Britaniji pao 12.000, odnosno 30 odsto.

Sa druge strane, u Nemačkoj i Francuskoj je zabeležen pad manji od pet odsto u broju vozača u četiri godine pre pandemije, dok je u Italiji i Holandiji zabeleženo povećanje. U Rumuniji, odakle je dolazio najveći broj vozača kamiona u Velikoj Britaniji, zabeleženo je povećanje od 30 odsto, što sugeriše da se većina vratila sa ostrva.

GLASALI SMO ZA TO: Britanski premijer je na kraju sam na neki način priznao da je ipak Bregzit kriv za pometnju u lancima snabdevanja. Uprkos zahtevima da se poveća broj stranih radnika, Džonson je početkom oktobra rekao da Vlada neće podleći pritisku da izda više privremenih viza za strane radnike kako bi se ublažili poremećaji.

On i dalje insistira da Velika Britanija treba da prođe kroz "period prilagođavanja" posle Bregzita i okončanja slobodnog kretanja ljudi prema pravilima Evropske unije, tvrdeći da je privreda, a ne izvršna vlast u najboljoj poziciji da reši probleme snabdevanja.

Iako je i sam priznao da bi problem mogao trajati mesecima, britanski premijer je ostao pri tome da vlada neće menjati kurs. "Kada su ljudi glasali za promenu 2016. (na referendumu) i kada su glasali za promenu 2019. (na parlamentarnim izborima), glasali su za kraj pokvarenog modela britanske privrede koja se oslanjala na niske plate, nekvalifikovane poslove i hronično nisku produktivnost", rekao je Džonson na konferenciji njegove Konzervativne partije.

Vlada je ipak saopštila da će dozvoliti da 300 stranih vozača odmah dođe u Veliku Britaniju kako bi pomogli u snabdevanju gorivom, s mogućnošću da ostanu do marta, dok bi dodatnih 4.700 moglo da dođe krajem oktobra da pomogne u isporukama hrane uoči Božića, ali da ode do kraja februara. Džonson je te mere opravdao tvrdnjom da će Vlada na "kontrolisani način" osigurati da dođu dodatni vozači kada je potrebno.

Međutim, nisu samo vozači ti koji fale da bi Velika Britanija neometano funkcionisala. Nedavno istraživanje je pokazalo da se nedostatak zaposlenih oseća od transporta preko poljoprivrede i ugostiteljstva, pa do skoro svih sektora britanske privrede, što stavlja poseban pritisak na preduzeća srednje veličine.

Više od četvrtine od 500 firmi obuhvaćenih anketom reklo je da manjak osoblja otežava njihov rad na normalnom nivou, pa dok neki razmatraju smanjenje proizvodnje, drugi planiraju da podignu cene. Skoro petina preduzeća u ispitivanju konsultantske firme BDO rekla je da planira povećanje plata ili dodatne posledice da privuče nove radnike. To će, naravno, na kraju osetiti potrošači preko rasta cena, koji će opet povećati pritisak na inflaciju, koja je sama po sebi u ovo pandemijsko vreme problem kako u Velikoj Britaniji tako i u ostatku sveta.

Sa dolaskom praznične sezone problem bi mogao biti još gori

Britanski premijer Džonson na kraju je sam na neki način priznao da je ipak Bregzit kriv za pometnju u lancima snabdevanja

Jesu li Britanci glasali za to kad su tražili povratak kontrole nad svojim granicama, kako se Bregzit često tumači, ostaje otvoreno pitanje. Možda je Džonson u pravu kad kaže da zemlja treba da prođe kroz period prilagođavanja i da privreda sama najbolje može da reši problem manjka na tržištu rada. To, međutim, podrazumeva mamljenje Britanaca da rade poslove koji su dosad bili manje plaćeni, što će dovesti do porasta troškova življenja ili pada standarda. To zauzvrat može imati nepovoljne posledice po Džonsona, koji se već suočava sa smanjenjem prednosti konzervativaca u odnosu na laburiste u ispitivanjima javnog mnjenja. On je dosad insistirao da je Bregzit uspešna priča i verovatno od toga neće odustati uprkos pretnji nezadovoljstvom javnosti zbog nestašica svakodnevne robe i poskupljenja.

Datum: 14.10.2021
Medij: Novi magazin
Rubrika Bez naslova
Autori: Redakcija
Teme: Migranti/azilanti; Migracije
Napomena:
Površina: 592
Naslov: STRATEŠKA ARHEOLOGIJA
Strana: 46

Paralele > **Momčilo Pantelić**

STRATEŠKA ARHEOLOGIJA



Kao po tragu hiljada migranata, izbeglica i grupice investitora, u Beograd su se iz nesvrstanih zemalja slili i političari. Za razliku od raznovrsne prethodnice, oni su došli kao neka vrsta strateških arheologa da iščeprkaju šta je ostalo od ideja s kojima su njihovi preci pre šezdeset godina ovde ozvaničili pokret vanblokovskih zemalja za izuzimanje Juga od severnjačke surovosti Hladnog rata između Zapada i Istoka. Domaćini su nesvrstanim gostima priuštili vanrednu priliku za istorijsko prekopavanje, ništa manje od one koju je lokalna vlast prigrabila za besomučno potkopavanje urbanog tkiva srpske prestonice da bi čardak ni na nebu ni na zemlji gradila "na vodi". Jugoslavija, na koju su se mnogi od njih ugledali, poodavno više ne postoji i nijedan njen patrljak više nije član Pokreta nesvrstanih.

Beograd im se ispostavio više kao nostalgijska dragocenost, vredna simboličkog proučavanja i izvlačenja pouka, a nikako imitiranja. Prvo, da ponovimo, klateći se između Zapada i Istoka, zemlja mu se raspala, a ostatak kojim vlada i dalje primenjuje isti pristup kojim se već obogaljio. Drugo, kad god su se ovde nesvrstani okupljali, nešto bitno se događalo mimo njih. Prvi samit u septembru 1961. koincidirao je s početkom izgradnje Berlinskog zida, a drugi je 1989. prethodio padu te ideološke razdelnice i nastanku unipolarnog sveta s nespornom dominacijom Zapada na čelu sa SAD.

Domaćini su nesvrstanim gostima priuštili vanrednu priliku za istorijsko prekopavanje...

Ministarska konferencija 2011. kojom se obeležavalo pola veka nesvrstanosti označila je i širenje "arapskog proleća" sa svrgavanjem niza vlastodržaca. Ali ista godina bila je i nehotična prethodnica za prelazak ovdašnje nesavršene demokratije u usavršavanje autokratije, koja se razmahala širom sveta do praktično doživotnih mandata lidera Kine i Rusije.

Beogradsko obeležavanje 60. godišnjice nesvrstanosti pod senkom je najava izbijanja nove vrste hladnog rata. U kojem bi bilo glavno sučeljavanje Amerike i Kine, ali i globalna tranzicija s natezanjem oko primene ekoloških i antipandemijskih mera, kao i zadovoljavanjem potreba za energentima kojima rekordno raste cena, što sve zajedno nagoveštava rast inflacije, a time i unutrašnjih nemira i zaoštravanje spoljnih isključivosti.

Pojedini poznavaoci slute da se Pokret nesvrstanih "pogubio" posle beogradskog samita 1989, za kojim je usledio pad Berlinskog zida s nestankom bipolarnog sveta Vašington–Moskva, a u ovom veku i nastanak multipolarnog sveta uz učešće i Kine i sve autonomnije EU. Iz Indije se, pritom, mestimično sugeriše da u multipolarnom svetu nesvrstavanje nema perspektivu i da treba pribeći novoj varijanti – "multisvrstavanju", to jest doziranim povezivanjima sa grupacijama koje su međusobno suprotstavljene.

Lepo zvuči, ali ipak sve zavisi od toga da li će na to pristati moćniji, koji u tom skakutanju vide izraz nepoverenja prema smernicama za sopstvenu globalnu premoć. I u klasičnom hladnom ratu najviše su stradali nesvrstani. Doduše, mnogi od njih su se tada oslobodili kolonijalizma, ali mnogi od njih još ne znaju šta će sa samim sobom. Ne libe se čak ni priklanjanja vrlo polemičnom kineskom modelu globalizacije, koji učvršćuje mnoge klecave vlasti, ali i uvaljuje nacije u teško otplative dugove.

Vratimo se skupu – koji još nije bio okončan dok je ovaj tekst išao u štampu – predstavnika više od sto nesvrstanih zemalja u Beogradu. Najzanimljivijim su mi se učinile dve okolnosti. Prvo, da su neke sednice održane na Sajmu u istovremenom raspeću dva kontradiktorna procesa za uspokojavanje – vakcinacije i smotre naoružanja. I drugo, da je Rusija (Sergej Lavrov) premijerno učestvovala na skupu nesvrstanih, kojima se kao posmatrač priključila prošlog jula, baš kada pokretom predsedava nekad joj zemljački Azerbejdžan i kad se baš u Beogradu obeležava jubilej događaja koji je u njemu upriličen dobrim delom zato što se odupro (1948) diktatu Moskve.

U svojstvu posmatrača u pokretu bila je prisutna i Kina. Takav status sebi nije priuštila prema raspoloživim podacima nijedna zapadna zemlja, pa je tako ostao utisak da je pokret naheren u prilog njihovim rivalima. Srbiji, koja formalno tvrdi da stremi ka Evropskoj uniji, to ne ide u prilog. Moraće da pribegava dosetkama, sličnim onoj koju je 1983. posle samita u Nju Delhiju izrekao vođa naše delegacije.

Pošto je cela diplomatska ekipa iskazala zadovoljstvo što samit ništa novo nije doneo, bar ne na našu štetu, on je, i na moje uši, smrknuto procedio: "Situacija je vrlo opasna." Posle dramske pauze snuždeno je objasnio: "U Srbiji je bila jaka suša i šljive su slabo rodile".

Niko se nije, bar ne glasno, nasmejao. Ceo skup je doživljen očito kao rasterećenje od rastućih domaćih briga.

Biće da je tako bilo i ovom prilikom u Beogradu, uz podrazumevajuće lobiranje za nepriznavanje i otpriznavanje Kosova. Teško je zamisliti da se neko od gostiju usudio da ovdašnjem lideru pomene da bi uskoro mogla da se obeleže još dva jubileja – već sledećeg meseca 20. godišnjica sticanja statusa posmatrača Beograda u Pokretu nesvrstanih, a sledeće godine i tri decenije od izbacivanja naše države iz članstva zbog ratova u bivšoj SFRJ.

Predlozi ne bi imali izgleda na uspeh. Jer, sadašnji lider je doprineo izbacivanju iz pokreta, a status posmatrača je izvojevao "bivši režim"...

kliping centar Srbije
www.ninamedia.rs

Datum: 14.10.2021
Medij: Nedeljnik
Rubrika Bez naslova
Autori: Ana Otašević
Teme: Migranti/azilanti
Naslov: „Posebni odnosi" na samitu licemera

Napomena:
Površina: 1609

Strana: 26,27,28,29



„Posebni odnosi" na samitu licemera

U zemljama u kojima „perspektiva Evropske unije nema alternativu" doživeli su kao izdaju to što u deklaraciji sa samita nije pomenut datum kada bi eventualno mogli da ih prime. Oni koji o tome odlučuju neće više da ih zamajavaju datumima. U prilikama koje vladaju u Evropskoj uniji to bi bio vrhunac licemerja

Piše Ana Otašević

Uporno blokiranje ulaska Zapadnog Balkana u Evropsku uniju – tako je francuski dnevni list Mond objasnio svojim čitaocima ishod još jednog samita EU i zemalja kandidata. Samit je održan 6. oktobra u Sloveniji, na Brdu kod Kranja, gde su evropski lideri prvo na neformalnom skupu razgovarali o onome što ih muči, o geopolitičkim pitanjima koja se tiču odnosa sa Sjedinjenim Državama i Kinom, kao i o dubokim podelama unutar same unije, da bi u zvaničnom delu samita saopštili onima koji se nadaju da će jednog dana da uđu u njihove redove da sada za to nije trenutak.

U zemljama u kojima „perspektiva Evropske unije nema alternativu" doživeli su kao izdaju to što u deklaraciji sa samita nije pomenut datum kada bi eventualno mogli da ih prime. Oni koji o tome odlučuju neće više da ih zamajavaju datumima. U prilikama koje vladaju u Evropskoj uniji to bi bio vrhunac licemerja.

SAMIT LICEMERA

U objašnjenju koje je Nedeljnik nakon samita potražio u francuskom ministarstvu spoljnih poslova navodi se da je samit „bio prilika da se razgovara o izazovima u regionu i da se podseti na snažno zalaganje Evropske unije na Zapadnom Balkanu u konkretnim oblastima, kao što je plan ekonomskog ulaganja od 30 milijardi evra". Ovaj novac je predviđen za „sprovođenje zelene agende na Zapadnom Balkanu, pomoć u zdravstvu, sa značajnim donacijama vakcina regionu, podršku inovaciji i omladini i saradnji u oblasti bezbednosti".

U odgovoru Ke d'Orseja ponovljeno je ono što je o proširenju izjavio francuski predsednik Emanuel Makron pod kišnim nebom Slovenije: „Francuska želi da Evropska unija proširi svoje granice i da vodi razgovore sa susedstvom, naročito sa Rusijom i sa Turskom, menjajući način na koji (članice EU) funkcionišu zajedno, što je već veoma teško sa dvadesetsedmoricom."

Makron je na samitu još rekao i da su „zemlje Zapadnog Balkana naše prvo dvorište, od kojih su neke naše članice" sa kojima „moramo da održavamo posebne i veoma bliske odnose" (pogrešno, jer pod Zapadnim Balkanom institucije u Evropskoj uniji podrazumevaju Srbiju, Crnu Goru, Bosnu i Hercegovinu, Severnu Makedoniju, Albaniju i Kosovo, ali ko uopšte u ostatku Evrope zna šta je Zapadni Balkan). Ali šta misli o proširenju jasno je pokazao kada je 2019. godine stavio veto na pristupne pregovore o članstvu Severne Makedonije i Albanije.

KOMISIJA JE U VELIKOJ MERI IZGUBILA AUTORITET. U PITANJU JE UVEK ISTA POLITIKA POSLEDNJIH 20 GODINA – DA, ŽELIMO VAS U EVROPSKOJ UNIJI, ALI TREBA DA SAČEKATE, DAĆEMO VAM NOVAC, PODRŽAĆEMO VAS, SAMO BUDITE MIRNI, NE PRAVITE PROBLEME I DOBIĆETE JOŠ NOVCA. UVEK ISTO. OVA INVESTICIJA OD 30 MILIJARDI EVRA JE NEKA VRSTA POKLONA BALKANSKIM ZEMLJAMA

Vinfrid Fajt, nemački stručnjak za međunarodnu politiku, bivši predavač na Univerzitetu u Frajburgu

Razlog nisu samo prilike u balkanskim zemljama, već su to pre svega podele unutar Evropske unije, koja ne može da izađe na kraj ni sa sadašnjim članicama, a kamoli da razmišlja o novim. Za Makrona, koji posle nemačke kancelarke Angele Merkel ima najveći autoritet u Evropi, nema daljeg širenja dok se ne reši nesloga u evropskoj kući. Pitanje proširenja je samo jedna ilustracija ovih podela, zbog čega balkanskim kandidatima iz evropskih institucija stiže ohrabrujuća poruka, a iz ključnih evropskih prestonica suprotna.

„Samit licemera", kaže sagovornik Nedeljnika Vinfrid Fajt, nemački stručnjak za međunarodnu politiku i Balkan, koji je u bogatoj karijeri vodio predstavništva Fondacije Fridrih Ebert bliske socijaldemokratama i predavao nemačku i francusku spoljnu politiku na Univerzitetu u Frajburgu. Mnoge zemlje, poput Holandije i Luksemburga, zalažu se za proširenje na balkanske zemlje samo deklarativno, kaže naš sagovornik, dok im je potajno drago što je tu Makron i drugi koji misle da za to nije vreme. Nadu da je proširenje još moguće širi i Evropska komisija sa Ursulom fon der Lajen na čelu.

„Komisija je u velikoj meri izgubila autoritet, načinom na koji se odnosila prema pandemiji i drugim izazovima", primećuje Fajt. „U pitanju je uvek ista politika poslednjih 20 godina – da, želimo vas u Evropskoj uniji, ali treba da sačekate, daćemo vam novac, podržaćemo vas, samo budite mirni, ne pravite probleme i dobićete još novca. Uvek isto. Ova investicija od 30 milijardi evra je neka vrsta poklona balkanskim zemljama – dajemo novac uprkos tome što ima još dosta da se uradi po pitanju demokratije i ljudskih prava", objašnjava naš sagovornik iz Nemačke, koji ne vidi da do proširenja može da dođe u

Datum: 14.10.2021
Medij: Nedeljnik
Rubrika Bez naslova
Autori: Ana Otašević
Teme: Migranti/azilanti

Napomena:
Površina: 1609

Naslov: „Posebni odnosi" na samitu licemera

Strana: 26,27,28,29



narednoj deceniji. „Za Nemačku proširenje nije prioritet", konstatuje Fajt.

Proširenje nije tema ni u Francuskoj.

„Srbija je propustila poslednji voz, onaj u koji je uskočila Hrvatska", kaže za Nedeljnik Reno Žirar, veliki reporter dnevnog lista Figaro zadužen za međunarodnu politiku i dobar poznavalac regiona. „Evropljani nemaju ništa protiv Balkana, ali imaju trenutno mnogo drugih problema, kao što su međusobni odnosi, strateška autonomija, pozicija prema Rusiji, SAD i Kini", objašnjava ovaj iskusni novinar, koji problem vidi u tome što u Evropskoj uniji „nema šefa". „Ko odlučuje? Nemačko-francusku osovinu su ranije svi slušali, ali sada je tome kraj. Višegradska grupa radi šta hoće. Zemlje na jugu Evrope zatvaraju usta jer im je potreban novac. Tako više ne može", kaže Žirar.

O uniji bez jasnog političkog vođstva i zajedničkih strateških ciljeva je govorio i Makron u Ljubljani. „Mi Evropljani moramo da međusobno razjasnimo šta želimo za naše granice, za našu bezbednost, za našu energetsku, industrijsku, tehnološku i vojnu nezavisnost kako bismo mogli da pitamo partnere ono što nam je od njih potrebno i oko čega ćemo ući u savez."

SRBIJA JE PROPUSTILA POSLEDNJI VOZ, ONAJ U KOJI JE USKOČILA HRVATSKA. NEMAČKO-FRANCUSKU OSOVINU SU RANIJE SVI SLUŠALI, ALI SADA JE TOME KRAJ. VIŠEGRADSKA GRUPA RADI ŠTA HOĆE. ZEMLJE NA JUGU EVROPE ZATVARAJU USTA JER IM JE POTREBAN NOVAC. TAKO VIŠE NE MOŽE

Reno Žirar, reporter lista Figaro

FRANCUSKI I NEMAČKI POGLED

Makron je u Jelisejsku palatu ušao sa idejom da reformiše Evropsku uniju, zarobljenu u uzastopnim krizama koje su produbile podele i nesuglasice među članicama, od finansijske 2008, preko migrantske 2015. godine, do udarca koji su joj zadali Britanci sa Bregzitom koji je formalizovan početkom 2020. godine. Zbog ove evropske ambicije poslovično cinični Britanci su ga nazvali „najmlađim francuskim liderom od vremena Napoleona". Ako na predsedničkim izborima u aprilu dobije drugi mandat, njegova vizija bi mogla da izmeni arhitekturu Evropske unije. Sa njom se slaže i sve veći broj Nemaca. „Verujem da će u spoljnoj politici Nemačka pratiti Francusku dokle god je Makron predsednik", kaže Fajt. „Makron jedini ima ideje o budućnosti Evropske unije, ostali se bave samo svojim unutrašnjim pitanjima. To je pokazala i izborna kampanja u Nemačkoj, u kojoj nije bilo rasprave o međunarodnim i evropskim pitanjima. Razočaravajuće je da se najveća zemlja u EU ne interesuje šta se dešava u Evropi", kaže ovaj stručnjak za francusko-nemačke odnose.

Svoju viziju reformisane Evropske unije Makron je izneo još u septembru 2017. godine, u obraćanju na Sorboni samo četiri meseca pošto je ušao u Jelisejsku palatu. „Evropa je suviše slaba, suviše spora, suviše nedelatna", opisao je tada stanje Evropske unije pre nego što je predstavio plan o uniji podeljenoj na različite zone uticaja – stare članice bi imale veće nadležnosti, a novije, odnosno one iz istočne Evrope – manje. Prvi krug bi činile zemlje koje imaju zajedničku odbranu, monetarnu i spoljnu politiku, dok bi svaki sledeći krug bio manje integrisan. Srbija bi se našla među zemljama iz poslednje zone ili, Makronovim rečima, u „uniji vrednosti, demokratskih principa i ekonomskih sloboda", koja bi pre svega značila olakšane trgovinske odnose sa Evropskom unijom. Ova Makronova vizija Evrope je prošla neopaženo na Balkanu, gde se pažnja uglavnom posvećuje tumačenju nerazumljivog briselskog birokratskog jezika. Ključne ideje koje se tiču Evropske unije dolaze, međutim iz Pariza i Berlina. U Briselu one dobijaju institucionalnu formu, koja se, kada prođe kroz sve filtere odlučivanja i usaglašavanja među dvadesetsedmoricom, pretvori u slogane koje izgova-

FOTO: BETA

Datum: 14.10.2021
Medij: Nedeljnik
Rubrika Bez naslova
Autori: Ana Otašević
Teme: Migranti/azilanti
Naslov: „Posebni odnosi" na samitu licemera

Napomena:
Površina: 1609

Strana: 26,27,28,29



raju evropski komesari i razni izaslanici u posetama regionu.

„Francuska ne želi da Evropska unija postane još više istočnoevropska jer ne želi da nemački uticaj raste. Nemačka je uspela da proširi svoje ekonomske interese na istok, a kao što znamo iz istorije to je najvažnije – ne atomske bombe, već ekonomska dominacija", kaže italijanski istoričar Kurt Grič, koji se u svojim radovima bavio sukobima u bivšoj Jugoslaviji. „Ali ni Nemačka ne želi da se Evropska unija proširi, jer to znači da biste morali da imate posla sa još Orbana, poput Vučića. Postoje neke zapadne liberalne vrednosti koje članice moraju da poštuju. Ne mislim ovde na prava LGBT zajednice, na ljudska prava, to je nešto drugo, već na rad institucija, medija, pravosuđa. Sudije moraju da budu slobodne, to je važan princip do koga drže u Evropskoj uniji", ističe naš sagovornik.

ČLANOVI DRUGOG REDA

Glavni odjeci sa samita u nemačkoj javnosti ticali su se upozorenja da Evropska unija ne uleti u zamku kao sa Bugarskom i Rumunijom, u kojima nema pravne države i u kojima je sudstvo korumpirano, ili kao sa Poljskom, Mađarskom i Slovačkom u kojima su na vlasti autoritarni lideri. „Sa iskustvom koje je imala sa proširenjem na istok, EU ne želi da prihvati još ovakvih zemalja", objašnjava Fajt. „EU može da podrži civilno društvo, demokratiju, ali promene ne mogu da dođu spolja. Među evropskim stručnjacima koji se bave spoljnom politikom postavlja se pitanje šta vi radite u vašim zemljama", kaže ovaj dobar poznavalac balkanskih prilika koji je u okviru fondacije u kojoj je radio učestvovao u programima podrške za razvoj demokratije u balkanskim zemljama.

I Reno Žirar se slaže da su za Evropsku uniju „veliki problem zemlje sa istoka Evrope koje više ne slušaju zemlje sa Zapada". To pokazuje i najnovija kriza sa Poljskom, u kojoj je Ustavni sud 7. oktobra doneo odluku da su neki evropski zakoni suprotni poljskom ustavu, što su Pariz i Berlin osudili u zajedničkom saopštenju resko podsećajući da pripadnost Evropskoj uniji ne znači samo „potpuno i bezuslovno prihvatanje zajedničkih vrednosti i pravila", već i „pravnu obavezu" koja

ČINI MI SE DA JE BUDUĆNOST ZEMALJA ZAPADNOG BALKANA DA BUDU PRIDRUŽENI ČLANOVI EU DRUGOG REDA

Kurt Grič, italijanski istoričar

podrazumeva da su evropski zakoni iznad nacionalnih. Kurt Grič primećuje da bi odluka o proširenju na balkanske zemlje mogla da se promeni ukoliko Poljska preuzme rizik da izađe iz EU.

„U tom slučaju bi Nemačka morala da zameni Poljake koji rade u Nemačkoj radnicima iz drugih zemalja, a gde ćete da ih nađete? Čini mi se da je budućnost zemalja Zapadnog Balkana da budu pridruženi članovi EU drugog reda", kaže italijanski istoričar. Spoljna politika Angele Merkel zasnovana na geopolitičkim razlozima je prema njemu ključ za tumačenje njenog odnosa prema balkanskim liderima koji je često izgledao kao pokroviteljski.

„U vreme raspada Jugoslavije, Angela Merkel je bila ministar za životnu sredinu dok je kancelar bio Helmut Kol. Po-

Datum: 14.10.2021
Medij: Nedeljnik
Rubrika Bez naslova
Autori: Ana Otašević
Teme: Migranti/azilanti

Napomena:
Površina: 1609

Naslov: „Posebni odnosi" na samitu licemera

Strana: 26,27,28,29



zicija njihove partije je bila da Jugoslaviju treba podeliti i potom njene delove podvesti pod nemačku zonu uticaja. Što se Srbije tiče, Merkelova je htela da ima uticaj na jednu od najvažnijih zemalja u regiji. Nije dovoljno da kontrolišete Kosovo, Srbija je važnije i veće tržište, možete da joj prodate mnogo proizvoda", kaže Grič.

EVROPA OD ATLANTIKA DO URALA

Kakav je odnos prema Balkanu partija koje će formirati novu koaliciju u Nemačkoj – socijaldemokrata iz SPD-a, Zelenih i liberala iz FDP-a? „Socijaldemokrate (SPD) se retorički zalažu za proširenje, ali onda dolazi pitanje šta se dešava u ovim zemljama, da li su sprovedene reforme, da li postoji sloboda štampe, da li se poštuju ljudska prava", kaže Fajt. Ali ako će budući kancelar da bude iz redova socijaldemokrata (najizgledniji naslednik Angele Merkel je Olaf Šolc), ministarstvo spoljnih poslova će pripasti ili Zelenima ili liberalima. „Zeleni su s jedne strane za članstvo balkanskih zemalja u Evropskoj uniji, a sa druge strane su veoma kritični kada je reč o ljudskim pravima i slobodi medija, naročito u Srbiji i Crnoj Gori. Ako ministarstvo ode liberalima, nema načina da se razgovara o daljem proširenju", ocenjuje nemački sagovornik.

I Zeleni i liberali su takođe veoma kritični prema Rusiji. Opasnost od ruskog ili kineskog uticaja na Balkanu je često argument koji koriste pristalice daljeg proširenja na nemačkoj i evropskoj političkoj sceni. „Taj argument da će Rusi i Kinezi da zauzmu Balkan ako nešto ne preduzmemo je besmislen kada pogledamo trgovinski uticaj koji te zemlje imaju u regionu. Trgovinska razmena sa Evropskom unijom je 70 odsto, sa Kinom 8 odsto, sa Turskom 5 i sa Rusijom 4 odsto. Rusija ima BDP kao Španija, zaista je smešno da se priča o ruskoj pretnji na Balkanu. Kada je reč o Kini, neke istočnoevropske zemlje su postale veoma kritične prema njihovim ulaganjima, jer se na primeru kineske politike u Africi videlo šta znači zavisiti od ove zemlje", objašnjava Fajt. Nemački stručnjak za međunarodne odnose smatra da je ispravna Makronova ideja da se Rusija ne preskače već da se uključi u zajedničku evropsku bezbednosnu arhitekturu i rešavanje problema. „Kada gledamo potencijalne sukobe do kojih može da dođe u Bosni ili na Kosovu, važno je da tamo imamo sve ove sile koje garantuju mir i stabilnost. Velika je greška nekih evropskih zemalja, a i političara na nemačkoj sceni, što se sukobljavaju sa Rusima. To nije u interesu Evrope. Rusija nije prava demokratija ali je važna sila na našim granicama i moramo da je integrišemo. Ali, naravno, Poljaci i baltičke zemlje misle drugačije, što stvara probleme", ocenjuje sagovornik Nedeljnika.

Makronova ideja se oslanja na viziju Evrope najuticajnijeg francuskog vojskovođe i političara u 20. veku, Šarla de Gola, o nezavisnoj i suverenoj Evropi „od Atlantika do Urala", koja podrazumeva dobre veze sa susedima u cilju ekonomskog napretka i veće bezbednosti. To podrazumeva smanjenje tenzija sa Rusijom, kao i stvaranje evropske odbrane, odnosno odvajanje Evrope od američkog odbrambenog „kišobrana". Ali zahtev za većom autonomijom Evropske unije zahteva novu političku organizaciju EU, u kojoj Srbija tek treba da pronađe svoje mesto. **N**



Projekat vredan 404 miliona dolara

Poljska gradi zid prema Belorusiji zbog migranata

Poljska planira da potroši preko 1,6 milijardi zlota (404 miliona dolara) na izgradnju zida na svojoj granici sa Belorusijom, prema nacrtu zakona o kome bi poslanici trebalo da diskutuju u nastojanju da zaustave priliv migranata.

- Uprkos činjenici da je poljsko-beloruski deo državne granice ograđen bodljikavom žicom i žičanom ogradom, broj pokušaja prelaska granice se ne smanjuje, već raste - navodi se u obrazloženju zakona objavljenom na veb stranici poljskog parlamenta, a prenosi agencija Rojters.

Od početka januara do kraja septembra, kako je rečeno, granična straža sprečila je 9.287 pokušaja prelaska granice iz Belorusije u Poljsku, a od toga oko 8.000 samo u poslednja dva meseca.

- Zbog činjenice da se ovakva situacija može nastaviti još mesecima, moramo da preduzmemo zaštitne mere - izjavio je portparol vlade Pjotr Miler.

Poljska je u avgustu započela izgradnju ograde od bodljikave žice duž granice sa Belorusijom kako bi suzbila ilegalne granične prelaze uprkos kritikama da se prema nekim migrantima postupa nehumano. Poljska i druge zemlje EU, Litvanija i Letonija, izvestile su o velikom porastu broja migranata iz zemalja poput Avganistana i Iraka koji prelaze poljsku granicu iz pravca Belorusije.

Datum: 14.10.2021
Medij: Nova
Rubrika Svet
Autori: ANA TAŠKOVIĆ
Teme: Migranti/azilanti

Napomena:
Površina: 263

Naslov: „Ne zatvarajte vrata Zapadnom Balkanu"

Strana: 12



KETRIN EŠTON UPOZORAVA EVROPSKE LIDERE

„Ne zatvarajte vrata Zapadnom Balkanu"



Foto: Profimedia

Izveštaji iz Brisela sugerišu da lideri EU više ne podržavaju put ka članstvu zemalja Zapadnog Balkana. Oklevajući, EU poziva na svoje granice one koji ne dele njene norme i vrednosti i njen kulturni i geografski prostor. Ovo bi bio preokret u obećanju koje je davno dato i na koje su se zemlje Zapadnog Balkana oslanjale. To bi bila i strateška greška, navodi u autorskom tekstu za „Politiko" grupa autora, među kojima je i Ketrin Ešton, bivša visoka predstavnica EU za spoljne poslove.



SADA JE VREME DA SE POKAŽE OBNOVLJENO POVERENJE U JAKU EVROPU I DA SE PROMOVIŠU DEMOKRATSKE VREDNOSTI, PORUČUJU AUTORI TEKSTA ZA „POLITIKO"

U tekstu autori podsećaju da su „krvavi balkanski ratovi devedestih, pokrenuti raspadom Jugoslavije, bili snažan podsetnik na opasnosti nacionalizama".

„Muke desetina hiljada izbeglica i prizori poput razrušenog Sarajeva - pomogle su jačanju političke volje u Evropi, raščišćavajući tim zemljama puteve ka članstvu u EU. Sa završetkom Hladnog rata otvorila su se vrata za integraciju nacija centralne i istočne Evrope u zajednički evropski ekonomski i politički projekat. Tako je 2004. godine deset zemalja pristupilo EU. Ostalima na Zapadnom Balkanu - Srbiji, Bosni i Hercegovini, Crnoj Gori, Albaniji, Severnoj Makedoniji - ponuđena je čvrsta evropska perspektiva u isto vreme kada i Hrvatskoj, još 2003. godine. To je sada ugroženo, uprkos članstvu Albanije, Crne Gore i Severne Makedonije u NATO u poslednjih nekoliko godina.

Kako je nastupio zamor od proširenja, stavovi u EU su se vremenom menjali. Troškovi finansijske krize 2009. godine i spasavanje Grčke istrošili su živce. Zemlje Zapadnog Balkana takođe su bile posebno spore i neujednačene u reformama, a dugotrajna zabrinutost zbog korupcije i antidemokratski trendovi su učinili mnoge opreznima pri uvozu novih potencijalnih problema.

Stavovi protiv migranata i fiskalni konzervativizam takođe su ojačali širom Evrope. A Bregzit je potkopao pretpostavke o zajedničkoj sudbini Evrope. Ovo nisu pitanja koja treba zanemariti, ali ulozi su veliki", navode autori, među kojima su i Miša Gleni, Mark Mediš, Aleksandar Rondos i Ivan Vejvoda.

Alternativa je nazadovanje ka podeljenoj Evropi, pišu autori i napominju da je „sada vreme da se pokaže obnovljeno poverenje u jaku Evropu i da se promovišu demokratske vrednosti". **Ana Tašković**

kliping centar Srbije
www.ninamedia.rs

Vreme: 14.10.2021 09:10
Medij: gradskeinfo.rs
Link: https://gradskeinfo.rs/obavestenje-komeserijata-za-izbeglice-i-migracije-republike-srbije-13-10-2021/
Autori: Redakcija
Teme: Komesarijat za izbeglice Republike Srbije

Naslov: OBAVEŠTENjE KOMESERIJATA ZA IZBEGLICE I MIGRACIJE REPUBLIKE SRBIJE

OBAVEŠTENjE KOMESERIJATA ZA IZBEGLICE I MIGRACIJE REPUBLIKE SRBIJE

Povereništvo za izbeglice i migracije obaveštava interno raseljena lica da će moći da ostvare svoje biračko pravo na lokalnim izborima na Kosovu i Metohiji, koji će biti održani 17. oktobra 2021. godine.

Foto: Tanjug/AP Photo

Zainteresovana interno raseljena lica sa Kosova i Metohije svoje biračko pravo mogu ostvariti ukoliko poseduju važeću ličnu kartu izdatu od strane privremenih institucija samouprave u Prištini (lična karta izdata na KiM).

Lica moraju glasati isključivo na biračkom mestu, u opštini gde imaju prijavljeno prebivalište, odnosno na biračkom mestu gde je lice upisano u Centralnom biračkom registru.

Za sve zainteresovane biće organizovan autobuski prevoz do biračkih mesta na Kosovu i Metohiji.

Polazak je planiran u ranim jutarnjim časovima u nedelju 17. oktobra 2021. godine sa glavne autobuske stanice u svim mestima, osim u Beogradu gde je polazak predviđen ispred Sava centra i u Nišu gde je polazak ispred marketa Super Vero.

Za sve informacije zainteresovani građani mogu se javiti telefonom na broj 0800/ 201-011.



Република Србија
КОМЕСАРИЈАТ ЗА ИЗБЕГЛИЦЕ И МИГРАЦИЈЕ
Народних хероја 4, 11070 Београд
тел: +381 11 311 72 72, факс: +381 11 312 95 85, e-mail: kirs@kirs.gov.rs

Бр. 013-1
Београд, 08.10.2021.

ПОВЕРЕНИШТВО ЗА ИЗБЕГЛИЦЕ И МИГРАЦИЈЕ

Информација за интерно расељена лица о могућности да остваре своје бирачко право на локалним изборима на Косову и Метохији 17. октобра 2021.године

Обавештавамо вас да ће се локални избори на Косову и Метохији одржати дана 17. октобра 2021. године.

Обавештавамо сва заинтересована интерно расељена лица са Косова и Метохије да своје бирачко право могу остварити уколико поседују важећу личну карту издату од стране привремених институција самоуправе у Приштини (лична карта издата на КиМ).

Лица ИСКЉУЧИВО морају гласати на бирачком месту у општини где имају пријављено пребивалиште. Наглашавамо да се мора гласати на бирачком месту где је лице уписано у Централном бирачком регистру.

За све заинтересоване биће организован аутобуски превоз до бирачких места на Косову и Метохији. Полазак на Косово и Метохију планиран је у раним јутарњим часовима у недељу 17. октобра 2021. године са главне аутобуске станице у свим местима, осим Београда где је планиран полазак испред Сава центра као и Ниша – полазак испред Супер Вера у Нишу.

Сви заинтересовани грађани могу се јавити на контакт телефон 0800/ 201-011 где ће добити све потребне информације.

Молимо вас да да свим заинтересованим лицима пружите неопходне информације, да на видном месту истакнете број контакт телефона за информисање, проследите локалним медијима спот који вам достављамо у прилогу. Уједно вас молимо да у табелу коју достављамо у прилогу, упишете све заинтересоване који вам се обрате у вези са предстојећим изборима на Косову и Метохији.

Комесаријат за избеглице и миграције Републике Србије

Datum: 14.10.2021
Medij: Vesti
Rubrika Dnevnik
Autori: Redakcija
Teme: Izbeglice iz EX Jugoslavije

Napomena:
Površina: 47



Naslov: Obnova manastira Rmanj

Strana: 4

Обнова манастира Рмањ

Покрајинска влада преко Фонда за избегла, расељена лица и за сарадњу са Србима у региону, издвојила је три милиона динара за манастир Рмањ у Епархији бихачко-петровачкој, за изградњу и уређење пирга Катарине Бранковић, изјавио је председник Владе Игор Мировић.

- У континуитету помажемо обнову манастира и цркава у региону, и то чинимо из срца са вером и потребом да обновимо светиње и на тај начин охрабримо наш народ у крајевима у којима нема довољно људи због познатих догађаја из 90-их година, али и да покажемо право срце Војводине и солидарност и наставићемо то да чинимо у будућности - рекао је Мировић.

kliping centar Srbije
www.ninamedia.rs

Datum: 14.10.2021
Medij: Radio Beograd 1
Emisija: Magazin na prvom
Autori: Redakcija
Teme: Migranti/azilanti

	Početak	Trajanje
Emisija	14.10.2021 10:00:00	240:00
Prilog	14.10.2021 10:37:00	15:11

Naslov: Izgradnja zidova protiv migranata na spoljašnjim granicama Unije

583

Poljska je sa još 11 članica Evropske unije, zatražila od Evropske komisije da finansira izgradnju zidova protiv migranata na spoljašnjim granicama Unije. U pismu Evropskoj komisiji iznosi se stav o nepohodnosti promene pravne regulative u „novoj realnosti" i omogućavanje fizičke barijere kao mere zaštite granice. Šta je prethodilo ovoj ideji i da li postavljanje zidova i bodljikavih žica narušava osnovna načela Šengena? Koliko to može da promeni proziciju Srbije na izbegličkoj ruti? To su neka od pitanja za advokata Nikolu Kovačevića, koji se bavi zaštitom prava migranata.

Datum: 14.10.2021
Medij: N1
Emisija: Studio live/N1
Autori: Redakcija
Teme: Migranti/azilanti

	Početak	Trajanje
Emisija	14.10.2021 12:00:00	120:00
Prilog	14.10.2021 13:36:00	9:54

Naslov: Izdavanje stanova migrantima

276

Sombor je pre nekoliko dana osvanuo oblepljen plakatima i podacima ljudi koji se optužuju da su profiteri koji iznajmljuju ilegalno stanove migrantima. Ovakve akcije ugrožavaju bezbednost ljudi koji pomažu migrantima. Iza svega stoji desničarska organizacije Narodna patrola.

Datum: 14.10.2021
Medij: Radio Beograd 1
Emisija: Novosti dana
Autori: Redakcija
Teme: Povratnici

	Početak	Trajanje
Emisija	14.10.2021 15:00:00	75:00
Prilog	14.10.2021 15:17:00	2:57

Naslov: Podrška Srbima u BiH

Spiker:

Direktor Uprave za saradnju sa dijasporom i Srbima u regionu Arno Gujon je sa predstavnicima tri srpska udruženja iz Federacije BiH potpisao ugovore o sufinansiranju projekata čija je vrednost veća od devet miliona dinara. Projektima će se podsticati i povratak Srba i razvoj poljoprivrede, stočarstva i pčelarstva u Unsko-Sanskom i Posavskom kantonu i u Bosanskom Grahovu. Pripremio Aleksandar Milivojević.

Reporter:

Na finansiranje projekata koji se odnose poljoprivredu, stočarstvo i pčelarstvo Uprava za saradnju sa dijasporom i Srbima iz regiona jeste se odlučila nakon obilaska Drvara, Bosanksog Petrovca i Grahova, kaže direktor Arno Gujon i dodaje da će Ušrava finansirati tri pilot projekta.

Arno Gujon, direktor Uprave za saradnju sa dijasporom i Srbima u regionu:

U pitanju je kupovina 35 steonih junica za Bosanski Petrovac. U pitanju je kupovina mehanizacijeza poljoprivrednike, za ljude koji se bave poljoprivredom u Posavini u iznosu od dva miliona dinara, za krave junice to je šest miliona rsd, tako što ćemo kupiti opremu za pčelare u Grahovu u iznosu od milion rsd.

Reporter;

Sve nabavljene junice biće podeljene povratnicima, ističe direktor Centra za podršku povratnicima u Unsko-Sanskom kantonu Nemanja Davidović.

Nemanja Davidović, direktor Centra za podršku povratnicima u Unsko-Sanskom kantonu:

Potom će od korisnika koji dobiju junicu, nakon teljenja uzeti tele i dodeliti drugoj porodici što će direktno pogoditi 70 povratnika plus članove njihovih porodica i plus mnoge druge ljude koji egzistiraju i zavise od tih povratnika koji se tim bave. U Unsko-Sanskom kantonu povratnici se većinom bave poljoprivrednom proizvodnjom, proizvodnjom mleka, te će ovaj projekat direktno pomoći ljude koji se već bave time, ali mi planiramo i da podstaknemo neke druge ljude koji nisu u ovom sektoru, dakle da uđu u ovaj sektor i da na taj način obezbede egzistenciju.

Reporter:

Predsednik srpskog građanskog udruženja Posavina Damir Ivetić, navodi da je pomoć koju će Posavski kanton dobiti od Vlade Srbije u vidu mehanizacije najveća pomoć tom kraju u proteklih 25 godina.

Damir Ivetić, predsednik srpskog građanskog udruženja Posavina:

Nabavka motokultivatora, freza, trimera, motornih testera će osigurati opstanak srpskog naroda, ali i povratak koji je već sada izražen kroz desetine aktuelnih primera u poslednjem periodu. Sa ovim projektom planiramo da realizujemo oko 40 povratničkih porodica koji će biti adekvatno sa pripremljnim ugovorima i doznačena poljoprivredna mehanizacija. Ti ungovori će biti na tri godine bez mogućnosti prodaje i otuđenja.ž

Reporter:

Predsednik pčelarskog društva iz Bosanskog Grahova Dragan Škapina kaže da se ta opština prostire na površini od 780km2 te da je pogodna za razvoj pčelarstva, prema njegovim rečima pomoć Uprave za saradnju sa Srbima u regionu omogućiće da pčelari iz Bosanskog Grahova obnove zastarelu opremu i tako podstaknu dalji razvoj pčelarstva.

Datum: 14.10.2021
Medij: RTS1
Emisija: Ovo je Srbija
Autori: Redakcija
Teme: Komesarijat za izbeglice Republike Srbije

	Početak	Trajanje
Emisija	14.10.2021 15:30:00	60:00
Prilog	14.10.2021 15:50:00	2:12

Naslov: 63. padobranska

Spiker:

Da su pripadnici 63. padobranske iz Niša hrabri, odavno je poznato, kao i to da su uvek spremni da pomognu kolegama u nevolji. Ovih dana pokazali su se na delu u Bečeju.

Novinar Simo Budimir:

Na kapiji porodične kuće u Bečeju dočekala nas je petočlana porodica Miljuš, Nedeljko, supruga i tri sina. Kuća koju su dobili 2017.godine od Komesarijata za izbeglice bila je u izuzetno lošem stanju bez adekvatnih uslova za život.

Nedeljko Miljuš, veteran 63. padobranske brigade:

Kuća je generalno bila u lošem stanju. Što se tiče unutrašnjih soba nije bilo izolacije, nije bilo ničega, tako da je bilo baš došta u urniranom stanju.

Novinar:

Prvi su u pomoć pritekli pripadnici 63. padobranske jedinice čiji je Nedeljko bio član. Oni su još jednom pokazali da nisu samo neustrašivi nebeski letači, već i humani ljudi.

Vidoje Kovačević, pukovnik:

Kad Srbiji pomoć treba, dolazimo mi sa neba. Kako otadžbini, tako i svakom našem pripadniku koji je časno služio u padobranskoj brigadi u Nišu.

Novinar:

Pored pripadnika padobranske 63. u pomoć su pritekli brojni drugi donatori, a među njima i Fondacija srpskih boraca.

Mile Karanović, direktor Fondacije srpskih boraca:

Do sada smo imali uspešon obavljenih 36 projekata pomoći veteranima među kojima su padobranci i pripadnici žandarmerije, jedinice specijalne operacije, prijatelji 72. I ova kuća koju smo renovirali je jedna od 10 projekata započetih prošle godine i još jedan projekat imaom do kraja godine da završimo.

Novinar:

Obnovljenoj kući posebno su se obradovali najmlađi članovi porodice koji sada bezbrižno dočekuju svoje vršnjake kao i njihova majka.

Manuela Miljuš:

Znači da uživmao u domu sa suprugom i sa svoje troje dece. Lakše se živi, ima većeg prostora, možemo da funkcionišemo, pre nije bilo kupatila da se okupamo, da svako ima svoju sobu, kuhinju da možemo da kuvamo da kao i svi drugi ljudi imamo normalan život kao jedna porodica.

Novinar:

Iako u kući još uvek nedostaje veći deo nameštaja Miljuši ističu da je najvažnije da predstojeću zimu dočekaju bezbrižno i u toplom domu.

Datum: 15.10.2021
Medij: Objektiv
Rubrika Bez naslova
Autori: Redakcija
Teme: Migranti/azilanti

Napomena:
Površina: 518

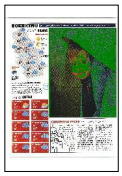

Naslov: Pogled u bolje sutra

Strana: 2,3



kliping centar Srbije
www.ninamedia.rs

Datum: 15.10.2021
Medij: Objektiv
Rubrika Bez naslova
Autori: Redakcija
Teme: Migranti/azilanti

Napomena:
Površina: 518

Naslov: Pogled u bolje sutra

Strana: 2,3



VELIKA KLADUŠA

Pogled u bolje sutra

Dečak viri iz šatora u kampu kod Velike Kladuše u kom su smešteni migranti, uglavnom iz Avganistana. Stotine izbeglica, među kojima je dosta male dece i beba, nalaze se u improvizovanom kampu na severozapadu Bosne. Migranti vode borbu sa lošim vremenom i strogom hrvatskom graničnom policijom, pokušavajući da se prebace preko granice i dođu do Zapadne Evrope.

FOTO: TANJUG/AP

kliping centar Srbije
www.ninamedia.rs

Datum: 15.10.2021
Medij: Pečat
Rubrika Bez naslova
Autori: Redakcija
Teme: Migranti/azilanti
Naslov: ZAŠTO JE BALKAN DOBIO KORPU OD EU

Napomena:
Površina: 2094

Strana: 22,23,24



РЕГИОН

ЗАШТО ЈЕ БАЛКАН ДОБИО КОРПУ ОД ЕУ

Постоје два разлога због којих је самит на Брду **унапред био осуђен на пропаст**

За „Печат“ из Љубљане
СВЕТЛАНА ВАСОВИЋ МЕКИНА

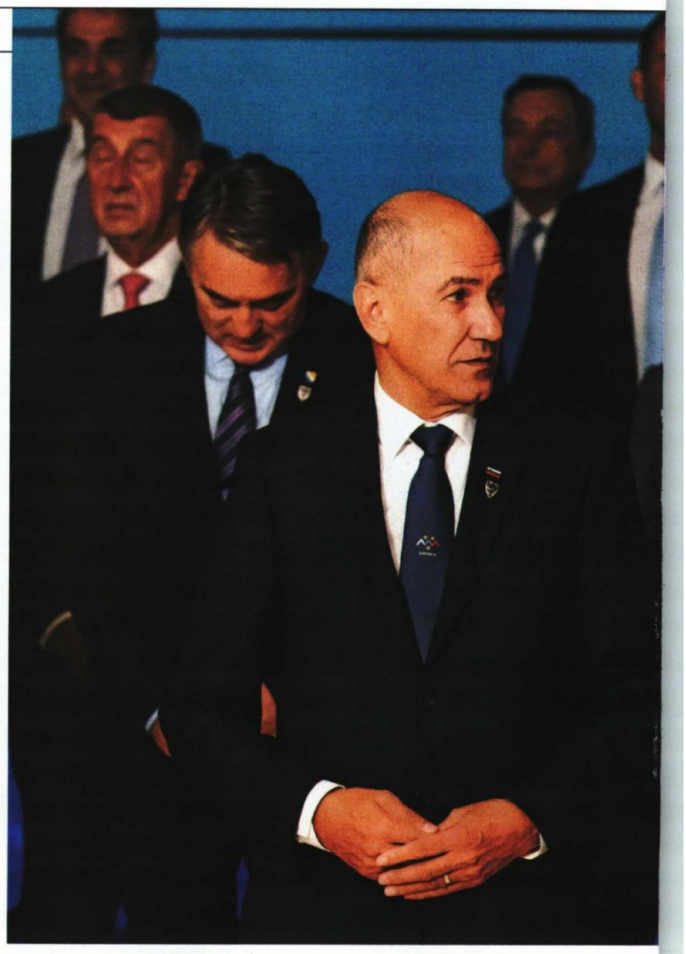

Словенија је 6. октобра угостила самит ЕУ – Западни Балкан, скуп који је био још пре свог званичног почетка осуђен на фијаско. Не само да у заједничку изјаву чланице Европске уније нису хтеле да упишу 2030. годину као крајњи рок у оквиру којег би пет балканских држава (плус „Косово“) постигло пуноправно чланство у ЕУ него нису желеле да се упише нити година 2050.

МАЈКА И МАЋЕХА Одлазећа немачка канцеларка Ангела Меркел, којој у домовини тепају *Mutti* (мати), заокружила је травестију која се одвијала на Брду код Крања, наоко под диригентском палицом словеначког председавања Унији, лицемерним објашњењем зашто је ЕУ у последњи час одустала од 2030. као „године мећаша“. „Црна Гора, која је отворила велики број поглавља, можда ће ускоро завршити преговоре, зато Црногорцима не можемо да кажемо да ће ући тек 2030. Зато предлог нисам подржала, јер сматрам да то (улазак до 2030. године – прим. аут.) не би било усклађено са чињеницама“, тим речима је немачка „мајка“, као маћеха, покушала да ублажи чињеницу да је ЕУ својим претходним обећањима заправо довела у заблуду грађане који живе у земљама тзв. Западног Балкана.

Када се подвуче црта, из заједничке изјаве лидера ЕУ избачено је помињање икакве године којом би се Унија обавезала да ће (чим државе кандидати успешно реше сва претприступна поглавља) заиста отворити своја врата за придошлице с Балкана.

НАЈВЕЋИ ГУБИТНИК У целој тој шаради се, занимљиво, нису осетили превареним само највиши представници Србије, БиХ, Црне Горе, Македоније и Албаније, већ је у западним медијима за „највећег губитника“ проглашен домаћин скупа и тренутни председавајући ЕУ, словеначки премијер Јанез Јанша, који је предложио и гурао идеју да управо 2030. буде уписана у заједничку изјаву, а сада је испало да је партнерима из некадашње заједничке државе (плус Албанији) продавао лажна обећања.

Укратко, Словенији, тачније владајућој гарнитури са Јаншом на челу, пропало је солирање на целом „фронту“ јер није прошао ни Јаншин захтев да се у изјави ЕУ запише као обавезујуће да се потенцијалне будуће чланице за улазак у Европску унију морају „обрачунати са наслеђем комунистичког режима“. Том предлогу словеначког председништва успротивило се више држава чланица, те су зато пропали Јаншини влажни снови да ће се баш на Брду код Крања, некадашњем летњиковцу Јосипа Броза и југословенске и словеначке комунистичке елите, сви, и чланице и државе које нису чланице ЕУ, здушно оградити од комунизма.

ШПАНСКИ УЛТИМАТУМ Самит је још уочи почетка уздрмао и шпански ултиматум: премијер Шпаније Педро Санчес условио је своје учешће, с обзиром на то да су позвани и представници такозваног Косова, уклањањем свих симбола те српске покрајине коју влада у Мадриду не признаје за државу, известио је шпански „Паис“. Санчес је пристао да допутује у Љубљану тек пошто су организатори гарантовали да ће уклонити сва државна обележја (заставе и симболе) „Косова“.

Домаћини су, ипак, учинили и концесију Приштини тако што су уклонили сва државна обележја и других учесника, па су сви наступали само под својим именом и презименом, без навођења икакве функције, попут „председник“ или „премијер“.

Подсетимо, последњи пут када је био лично позван, 2018. године, тадашњи премијер Шпаније Маријано Рахој одбио је долазак због учешћа Косова. Зато су и на том самиту, последњем уочи пандемије, избегнути симболи државе Косово и то се, захваљујући стамености Шпаније, поново догодило и овом приликом на самиту на Брду код Крања.

Шпански ултиматум је у исти мах покопао скривене наде словеначког председавања ЕУ које је у истом саставу потпомогло проглашење независности и признање државе Косово фебруара 2008. године. И тада је Јанез Јанша био на челу словеначке владе. Власти у Љубљани су се уздале да би конкретно обећање о датуму уласка приволело Београд да „коначно призна државу Косово“, што би Јаншу уздигло у очима његових ментора у Бриселу и Вашингтону.

Али пошто је изостала та „слатка замка“ за Србију у виду конкретизације датума, пред-

Datum: 15.10.2021
Medij: Pečat
Rubrika Bez naslova
Autori: Redakcija
Teme: Migranti/azilanti

Napomena:
Površina: 2094

Naslov: ZAŠTO JE BALKAN DOBIO KORPU OD EU

Strana: 22,23,24



ФОТО: БЕТА

Премијер Шпаније Педро Санчес условио је своје учешће, с обзиром на то да су позвани и представници такозваног Косова, уклањањем свих симбола те српске покрајине коју влада у Мадриду не признаје за државу. Санчес је пристао да допутује у Љубљану тек пошто су организатори гарантовали да ће уклонити сва државна обележја (заставе и симболе) „Косова“



ФОТО: БЕТА

ставнику Косова Албину Куртију није преостало ништа друго него да преко словеначких медија захтева да „Унија расподелу новца из фондова ЕУ мора да Србији услови поштовањем вредности ЕУ“...

ДРУГИ ПЛАН И ДАЛЕКА БУДУЋНОСТ Да ће тема проширења Уније на Западни Балкан бити гурнута у други план натукнула је већ вечера лидера ЕУ, која је уочи почетка самита уприличена 5. октобра у репрезентативном комплексу Брдо код Крања. Током вечере су се, како сазнајемо из добро обавештених извора, ломила копља пре свега око ситуације у Авганистану после повлачења америчких снага, као и односа с Пекингом, тензија између Кине и Тајвана, а пре свега затегнутим односима између Париза и Вашингтона пошто је Америка склапањем споразума АУКУС изиграла Француску за уносан посао с продајом подморница... О Западном Балкану није проговорена готово ни реч!

Тако су, укратко, неславно прошле или одбачене све главне теме сусрета који је требало да буде врхунац словеначког председавања Савету ЕУ. Нацрти за проширење Уније потиснути су не само у други план већ и у далеку будућност, уз лабава обећања, поткрепљена отрцаним фразама из уста вођа ЕУ, с председницом Европске комисије Урсулом фон дер Лајен и већ поменутом *Mutti* на челу, све у стилу да државе Западног Балкана „неће бити заборављене“.

ПРИВРЖЕНОСТ ПРОШИРЕЊУ У истом духу је у заједничку декларацију уместо израза „приближавање“ (држава Западног Балкана Унији) уписана козметичка смицалица о „привржености проширењу“, што је својеврстан цинизам. Та слаткоречивост, јасно, има своју сврху – спречити државе кандидате да се заплету у нове међусобне спорове или да, разочаране празним обећањима, почну да снују другачији развој, при чему не би узеле у обзир „интересе ЕУ“.

Није тајна да ЕУ жели да обезбеди на Балкану пре свега мир, а тиме и отворено тржиште за сопствене производе. Стога су лидери ЕУ, у страху да би у исто двориште, које је сада попут „вакуума“ на карти Европске уније, могли да ушетају и преузму примат други, велики и супарнички играчи попут Русије, Кине и Турске, смислили шаргарепу за земље Западног Балкана, усвојивши утешни „инвестициони план за нове пројекте“ тежак 30 милијарди евра. Што заправо и није нека нарочита свота, ако се зна да осам милијарди евра треба само Србији и то само за решавање њених еколошких проблема, прокоментарисала је домете самита на Брду словеначка јавна телевизија.

Обећање убризгавања додатног новца у буџете земаља такозваног Западног Балкана (при чему западни медији упозоравају да је то двосекли мач, јер није сигурно у чијим ће џеповима те паре стварно завршити) представља покушај Уније да реши на први поглед нерешив проблем. Инфлација обећања о чланству у ЕУ је у очима становника свих тих држава већ прешла на ниво пустих обећања, па зато ни последњи самит на Брду, иако је »

Datum: 15.10.2021
Medij: Pečat
Rubrika Bez naslova
Autori: Redakcija
Teme: Migranti/azilanti
Naslov: ZAŠTO JE BALKAN DOBIO KORPU OD EU

Napomena:
Površina: 2094

Strana: 22,23,24



уочи свог почетка обећавао много – изузев гастрономских ужитака, учесницима није понудио ништа ново; напротив, могао би изазвати чак и „ефекат хлађења“ код неких земаља кандидата, упозоравају аналитичари.

Чињеница је да шест кандидата за чланство спада међу сиромашније у Европи. „Уколико би биле сада примљене, то би лоше утицало не само на њихову привреду него би довело и до масовних миграција на запад ЕУ, што никако не жели већина 'западних' држава ЕУ“, могло се чути у коментарима на протекли скуп. У потрази за решењем – како празна обећања не би изгледала као лудом радовања, лидери ЕУ учинили су готово немогуће, учинивши их још испразнијим, усвајањем још једног обећања: да ће самит ЕУ – Западни Балкан од сада па надаље наводно бити уприличен сваке године.

Уколико и ти самити буду као овај, онда није јасно – с каквом сврхом? Димне завесе за житеље који живе у делу Европе који није у ЕУ? Да је овогодишњи скуп био унапред осуђен на неуспех, открива и ноншалантан однос словеначког председника владе према тој теми. Да се Словенија на челу ЕУ заиста озбиљно припремала за озбиљан помак ка чланству у Европској унији за државе Западног Балкана, онда премијер Јанез Јанша не би тик уочи важног скупа отишао у посету британском колеги Борису Џонсону, председнику владе државе која је управо изашла из ЕУ, већ би уместо у Лондон отпутовао у главна места држава кандидата и за свој предлог пре свега лобирао у престоницама најважнијих доносилаца одлука унутар држава западне Европе. Проблем је што Јаншу на Западу игноришу и није радо виђен гост, како због популистичке реторике тако и „пајтања“ с идеолошким савезником из Мађарске Виктором Орбаном, а није заборављена ни недавна афера с „нон-пејпером“ у циљу новог прекрајања граница на Балкану.

ПРИМЕР ВЕЛИКЕ БРИТАНИЈЕ Зашто ЕУ ни сада, нити у блиској нам будућности неће учинити никакав хвале вредан пробој у смеру примања вечитих кандидата у своје редове, на примеру Велике Британије објаснио је историчар, посланик у Европском парламенту у сазиву од 2009. и љути поборник брегзита Пол Натал. Натал упозорава да би придруживање пет држава Балкана и „Косова“ „изменило састав Европске уније и највероватније изазвало егзодус са Истока ка Западу континента“. Зато „није необично да се неке западне државе снажно противе тој идеји“, оцењује историчар. „Док Урсула фон дер Лајен изражава наду у отварање преговора о придруживању са Албанијом и Северном Македонијом до краја ове године, поједине европске државе су суздржаније, скептичне. Самит европских држава био је сазван за 6. октобар да би усвојили заједничку изјаву која би потврдила 'привржености проширењу'. Али неке западне државе су у последњи трен одустале од својих прећашњих обећања. У питању су пре свега Француска, Холандија и Данска – државе које су својевремено подржавале идеју проширења. Шта ли је изменило њихов став? Одговор се крије у само једној речи: брегзит. У Паризу, Амстердаму и Копенхагену забринути су да брегзит није био само један, и да неће бити једини. Присутан је страх да би још један талас источноевропских миграната могао да преокрене западноевропске бираче – против ЕУ, и доведе до ситуације у којој би још више држава напустило блок. У праву су што су забринути. Сматрам да се брегзит никада не би догодио да у Унију нису ушле Бугарска и Румунија 2007. године“, наглашава британски политичар и додаје: „Иако су се гласачи у Уједињеном Краљевству одлучили да изађу из ЕУ због различитих разлога, од високих трошкова до изостанка демократског надзора, само глупан би се усудио да тврди да имиграција (из Бугарске и Румуније) није била један од најважнијих, уистину кључан разлог. Моја странка УКИП је водила ту агенду. Упозоравали смо да ће се, чим буду укинута ограничења за рад у Великој Британији, која су истекла јануара 2014, ка западу Европе покренути река људи. За нас је то било просто економско питање: Зашто радити у Бугарској за 500 евра месечно ако можеш бити четири пута више плаћен у Великој Британији? Тада смо за политичаре на власти и лево оријентисане медије били мета подсмеха. Влада је тврдила да непотребно распирујемо панику и да ће их доћи мање од 15.000.

У Паризу, Амстердаму и Копенхагену забринути су да брегзит није био само један, и да неће бити једини. Присутан је страх да би још један талас источноевропских миграната могао да преокрене западноевропске бираче – против ЕУ, и доведе до ситуације у којој би још више држава напустило блок

А онда се до 2017. године у Великој Британији већ настанило 413.000 Бугара и Румуна. Нема сумње да је управо та чињеница погурала бираче ка табору брегзита. А то је управо оно чега се боје политичари у Западној Европи да ће се догодити поново.“

„Француска, примера ради, постаје све више евроскептична, из године у годину. То потврђују истраживања јавног мнења, као и чињеница да некадашњи преговарач за брегзит Мишел Барније све више звучи као поборник (новог) брегзита. Штавише, Данска се све радикалније противи имиграцији. На почетку месеца је Данска чак обзнанила да ће имигранти морати да раде за своју социјалну помоћ. Последња ствар коју прижељкује данска влада јесте још један велики доток миграната, нарочито оних из сиромашнијих држава ЕУ којима чланство омогућава слободу кретања“, истиче Натал.

РАТ КУЛТУРА Страх домаће радне снаге да ће им придошлице с истока Европе отети или угрозити радна места и егзистенцију није, међутим, једини разлог за суздржаност западног дела ЕУ према некада толико опеваним евроинтеграцијама. Британски историчар оцењује да још већа опасност која прети да покопа идеју о уједињеној Европи под заједничким ЕУ кровом проистиче из „рата култура“ који тиња између источног, традиционалнијег дела ЕУ који више цени хришћанске вредности и традиционалну културу, те „либералног Запада“ који је склон филозофији „живи и пусти другима да живе“.

„У овом тренутку Запад у ЕУ још увек има већину гласова. Али ако дозволи да се ЕУ прикључи још шест балканских државица, онда ће се равнотежа преместити ка Истоку, бројке би се практично изједначиле. Пољску и Мађарску би подржале државе као што је Србија у којој следе сличне вредности, а то би изменило састав блока“, упозорава историчар.

Али ни „корпица“ коју су 6. октобра на самиту у Словенији добиле Србија и остале државе са тзв. Западног Балкана неће остати без последица. „Сасвим је извесно да ће се балканске државе осећати преварените због овог напрасног обрта. Србија, БиХ, Црна Гора, Албанија и Северна Македонија могу да се позову на давних година дата обећања да ће им бити једног дана дозвољено да се придруже ЕУ. А сада се чини да су дата обећања неостварива због брига вођа западних држава уочи избора, како се додворити својим бирачима. Зато би балканске државе морале да се запитају, желе ли са тако превртљивим и лицемерним 'пријатељима' да се уопште удруже у ЕУ?“, опомиње Натал.

При чему није необично да он Србији и осталим државама које је ЕУ на Брду практично оставила на цедилу – уопште и не препоручује улазак у тај конгломерат држава опречних вредности и политика...

Vreme: 14.10.2021 22:30
Medij: kossev.info
Link: https://kossev.info/petkovic-pozvao-raseljene-da-glasaju-za-kosovske-izbore-dok-kurti-i-vlast-u-
Autori: @KoSSevnews
Teme: Komesarijat za izbeglice Republike Srbije

Naslov: Petković pozvao raseljene da glasaju za kosovske izbore: Dok Kurti i vlast u Prištini kidišu, da ne damo mrvu onog što nam pripada



KoSSev je informativni portal sa Severa Kosova. Izveštava o aktuelnim vestima sa Kosova i Metohije i u vezi sa Kosovom, Srbima na Kosovu i Metohiji i kosovskoj političkoj sceni.

Juče: "Ovo je politika psihopate Aljbina Kurtija. Ukida se sloboda kretanja za naš narod. Ide se na goloruk narod sa dugim cevima, desetine je ranjenih, pokušaj ubistva naših ljudi. Ranjavanjem Srećka Sofronijevića, pala je prva kap srpske krvi na Kosovu i Metohiji. Lekari mu se bore za život, a goloruki srpski narod uspeo je da odbrani severni deo Kosovske Mitrovice i otera pripadnike ROSU. Divljaštvo Aljbina Kurtija, dovelo je do haosa na Severu".Danas: "Došao sam da vas pozovem da izađete na izbore koji se sada u nedelju održavaju na Kosovu i Metohiju, da sačuvamo svih naših deset opština na KiM, da nam Albanci ne bi vodili srpske opštine, ili oni Srbi koji rade za njih, jer su to razbijači srpskog jedinstva".

Za manje od dva dana, stigle su dve snažne patriotske poruke predstavnika Vlade Srbije zaduženog za pitanje Kosova.

Petar Petković je na vanrednoj konferenciji za medije u Beogradu juče upoznao javnost Srbije sa onim što je opisao kao obračun albanskih policajaca "psihopate i ludaka" Kurtija protiv srpskog naroda.

Direktor Kancelarije za Kosovo i Metohiju danas je obišao Kragujevac, gde je razgovarao sa interno raseljenim licima sa Kosova i iz Metohije. Tamo ih je pozvao da u nedelju 17. oktobra izađu na lokalne izbore koje organizuju kosovske institucije. Ne samo to, već i da glasaju za Srpsku listu i daju svoj doprinos tome da u rukama pravih srpskih predstavnika Srbi sačuvaju svih 10 sredina koje su, kaže, zalog za formiranje Zajednice srpskih opština.

"Draga braćo i sestre, danas sam došao da vas obiđem, vas koji ste usled raznih nedaća bili primorani da napuštate svoja ognjišta, svoje Kosovo i Metohiju. I verujte da ovo neće biti poslednji put da se vidimo i razgovaramo, već je naš zalog za buduće susrete. Došao sam da vas pozovem da izađete na izbore koji se sada, u nedelju održavaju na Kosovu i Metohiju, da sačuvamo svih naših deset opština na KiM, da nam Albanci ne bi vodili srpske opštine, ili oni Srbi koji rade za njih, jer su to razbijači srpskog jedinstva. Važno je da pobede kandidati Srpske liste, jer je samo Srpska lista ta koja ima punu podršku Vlade Srbije, predsednika Vučića i predstavlja pupčanu vrpcu između našeg naroda na KiM i našeg naroda u centralnoj Srbiji. Samo je Srpska lista garant da se nastavi investicioni ciklus na Kosovu i Metohiji, da gradimo nove vrtiće i bolnice, nove puteve i škole" - istakao je Petković.

On je okupljenima preneo i pozdrave predsednika Srbije Aleksandra Vučića i istakao da će država u narednom periodu pokušati da obezbedi dodatni finansijski paket pomoći za Srbe na Kosovu.

Da naš narod ostane na svojim ognjištima i da naši mladi ne moraju da se iseljavaju sa prostora KiM

I danas je spomenuo kosovskog premijera, u čijoj vladi učestvuje Srpska lista, ali ga danas nije prozvao mentalnom dijagnozom kao juče.

"U vreme kada vlasti u Prištini predvođeni Aljbinom Kurtijem kidišu na srpske sredine, treba da pružimo poruku jedinstva i ne damo ni mrvu onog što nam pripada. Treba da se izborimo da uđemo u sve one institucije koje nam pripadaju i da kroz institucije branimo naše postojanje i naš ostanak i opstanak", zaključio je Petković.

Vreme: 14.10.2021 22:30
Medij: kossev.info
Link: https://kossev.info/petkovic-pozvao-raseljene-da-glasaju-za-kosovske-izbore-dok-kurti-i-vlast-u-
Autori: @KoSSevnews
Teme: Komesarijat za izbeglice Republike Srbije

Naslov: Petković pozvao raseljene da glasaju za kosovske izbore: Dok Kurti i vlast u Prištini kidišu, da ne damo mrvu onog što nam pripada

---

Tokom predizborne kampanje za kosovske lokalne izbore, za manje od mesec dana, dogodile su se dve veće krize na Severu, oba puta za Srbe izazvane slanjem specijalnih policijskih jedinica iz južnog dela.

Kao i juče tokom trajanja policijske akcije koja je zvanično u Prištini proglašena za borbu protiv šverca, tako i tokom 13-dnevne blokade magistralnih puteva kod Jarinja i Brnjaka, kosovska vlada, a posebno Aljbin Kurti su se našli pred lavinom najžešćih kritika sa srpske strane.

Da i posle Olivera Ivanovića, i nekada Dragiše Milovića, i tri godine kasnije postoje razbijači srpskog jedinstva, Petković je potvrdio i nešto ranije ove nedelje, posetivši raseljene u Smederevu.

Poziv raseljenim Srbima da izađu na predstojeće kosovske izbore uputio je prethodno i srpski Komesarijat za izbeglice, dok je i predsednik Srbije pozvao Srbe sa Kosova da učine isto. Snimljen je i promotivni spot u kojem je i sama država pozvala raseljene da glasaju za kosovske opštine u većinski srpskim sredinama, premda, kako je naglašeno u spotu, na zahtev samih raseljenih.

Comments comments Preuzimanje i objavljivanje tekstova sa portala KoSSev nije dozvoljeno bez navođenja izvora. Hvala na poštovanju etike novinarske profesije.

Vreme: 15.10.2021 08:58
Medij: Beta
Link: http://www.beta.rs
Autori: Redakcija
Teme: Migranti/azilanti

Naslov: Policija pronašla 90 ilegalnih migranata u Beogradu

Policija pronašla 90 ilegalnih migranata u Beogradu

BEOGRAD, 15. oktobra 2021. (Beta) - Policija u Beogradu tokom redovne akcije pronašla je 90 ilegalnih migranata i premestila ih u prihvatne centre, saopštilo je Ministarstvo unutrašnjih poslova (MUP).

Akcija je sprovedena na teritoriji svih gradskih opština, dok je najveći broj ilegalnih migranata pronadjen na Voždovcu.

"Policijski službenici će nastaviti sa sprovođenjem redovnih kontrola kretanja i boravka ilegalnih migranata kako bi se očuvala bezbednost i sigurnost svih gradjana, kao i migranata", navodi se u saopštenju MUP-a.

Ostale fotografije uz tekst

Vreme: 15.10.2021 09:12
Medij: tanjug.rs
Link: http://www.tanjug.rs/full-view.aspx?izb=690302
Autori: Redakcija
Teme: Migranti/azilanti

Naslov: Pronađeno 90 ilegalnih migranata u Beogradu

Pronađeno 90 ilegalnih migranata u Beogradu

Policijski službenici će nastaviti sa sprovođenjem redovnih kontrola kretanja i boravka ilegalnih migranata kako bi se očuvala bezbednost i sigurnost svih građana, kao i migranata, kaže se u saopstenju.

15 Oktobar 2021 08:56

Share to FacebookShare to TwitterPrintSend mail

BEOGRAD - Pripadnici Ministarstva unutrašnjih poslova u Beogradu, tokom redovne akcije usmerene na pronalazak i izmeštanje ilegalnih migranata u prihvatne centre, pronašli su 90 ilegalnih migranata.

Akcija je sprovedena na teritoriji svih gradskih opština, a najveći broj migranata pronađen je na Voždovcu, saopštio je MUP.

Vreme: 15.10.2021 09:29
Medij: Fonet
Link: http://www.fonet.rs
Autori: Redakcija
Teme: Migranti/azilanti

Naslov: PRONAĐENO 90 MIGRANATA

MEĐUNARODNI DAN SEOSKIH ŽENA
Mesto:BEOGRAD
Datum:15.10.2021
Izvor:FoNet
PRONAĐENO 90 MIGRANATA
Mesto:BEOGRAD
Datum:15.10.2021
Izvor:FoNet

Policija u Beogradu je tokom redovne akcije usmerene na pronalazak i izmeštanje ilegalnih migranata u prihvatne centre pronašla 90 ilegalnih migranta, saopštilo je danas Ministarstvo unutrašnjih poslova.

Akcija je sprovedena na teritoriji svih gradskih opština, dok je najveći broj pronađen na Voždovcu.

Kako se navodi, policija će nastaviti sprovođenje redovnih kontrola kretanja i boravka ilegalnih migranata kako bi se očuvala bezbednost i sigurnost svih građana, kao i migranata. (kraj) vbr

Datum: 15.10.2021
Medij: Vršačka kula
Rubrika Bez naslova
Autori: Redakcija
Teme: Komesarijat za izbeglice Republike Srbije

Napomena:
Površina: 70



Naslov: U NEDELjU 17. OKTOBRA LOKALNI IZBORI NA KOSOVU I METOHIJI

КОМЕСАРИЈАТ ЗА ИЗБЕГЛИЦЕ И МИГРАЦИЈЕ РЕПУБЛИКЕ СРБИЈЕ ПОДСЕЋА

У НЕДЕЉУ 17. ОКТОБРА ЛОКАЛНИ ИЗБОРИ НА КОСОВУ И МЕТОХИЈИ

Комесаријат за избеглице и миграције Републике Србије подсећа да се локални избори на Косову и Метохији одржавају у недељу 17. октобра 2021. године. Сва интерно расељена лица са Косова и Метохије своје бирачко право могу остварити уколико поседују важећу личну карту издату од стране привремених институција самоуправе у Приштини (лична карта издата на К и М). Лица ИСКЉУЧИВО морају гласати на бирачком месту у општини где имају пријављено пребивалиште, односно на бирачком месту где је лице уписано у Централном бирачком регистру.

На захтев наших грађана који живе на Косову у Метохији, Република Србија позива интерно расељена лица из јужне покрајине, привремено смештена у централној Србији, да гласају на предстојећим изборима заказаним за 17. октобар. Заинтересовани грађани се до 15. октобра могу јавити на телефон 0800-201-011 ради пријаве и добијања детаљних информација.

kliping centar Srbije
www.ninamedia.rs

Datum: 15.10.2021
Medij: Pink
Emisija: Novo jutro/TV Pink
Autori: Redakcija
Teme: Migranti/azilanti

	Početak	Trajanje
Emisija	15.10.2021 05:55:00	425:00
Prilog	15.10.2021 09:31:00	3:44

Naslov: Ilegalni migranti

Policija u Beogradu pronašla 90 ilegalnih migranata: Sprovedeni u prihvatne centre

Najveći broj migranata pronađen je na Voždovcu. Policajci u Beogradu, tokom redovne akcije usmerene na pronalazak i izmeštanje ilegalnih migranata u prihvatne centre pronašli su 90 ilegalnih migranata.

Akcija je sprovedena na teritoriji svih gradskih opština, dok je najveći broj pronađen na Voždovcu. Policijski službenici će nastaviti sa sprovođenjem redovnih kontrola kretanja i boravka ilegalnih migranata kako bi se očuvala bezbednost i sigurnost svih građana, kao i migranata.

Datum: 15.10.2021
Medij: RTS1
Emisija: Jutarnji program/RTS
Autori: Redakcija
Teme: Migranti/azilanti

	Početak	Trajanje
Emisija	15.10.2021 06:00:00	345:00
Prilog	15.10.2021 06:00:00	0:30

Naslov: Policija pronašla ilegalne migrante

475

Spiker:
Policija je u Beogradu tokom redovne akcije pronašla i izmestila ilegalne migrante u Prihvatne centre. Pronašla je 90 ilegalnih migranata, saopštilo je Ministarstvo unutrašnjih poslova. Akcija je sprovedena na teritoriji svih gradskih opština, dok je najveći broj pronađen na Voždovcu. Kako se navodi, policija će nastaviti sprovođenje redovnih kontrola kretanja i boravka ilegalnih migranata kako bi se očuvala bezbednost i sigurnost svih građana, kao i migranata.

Vreme: 15.10.2021 10:08
Medij: rts.rs
Link: http://www.rts.rs/page/rts/sr/Dijaspora/story/1518/vesti/4550742/mentorska-podrska-za-jacanje-
Autori: Redakcija
Teme: Komesarijat za izbeglice Republike Srbije

Naslov: Mentorska podrška za jačanje malih i srednjih preduzeća

Prilika da rade posao koji vole u zemlji i gradu u kojem su odrasli prepoznali su mnogi povratnici iz inostranstva koji su preko različitih programa podrške započeli svoje uspešne poslove ili pronašli zaposlenje. Globalni program "Migracije za razvoj" (PME), koji je deo šire inicijative "Povratak u nove šanse" finansiran od strane nemačkog Saveznog ministarstva za ekonomski razvoj (BMZ), a u Srbiji ga sprovodi GIZ (Deutsche Gesellschaft für Internationale Zusammenarbeit), pored povratnika, veliku podršku pruža i lokalnom stanovništvu, posebno kategorijama ljudi iz osetljivih grupa koji se suočavaju sa diskriminacijom na tržištu rada. PME program, kako kroz Nemački informativni centar za migracije, stručno obrazovanje i karijeru (DIMAK), tako i kroz različite projekte koje sprovode organizacije civilnog društva, nudi niz mera za stručno osposobljavanje, podršku u zapošljavanju i samozapošljavanju, kao i psiho-socijalnu podršku u (re)integraciji. "Sada sam završio ceo krug, od Beograda do Nemačke i nazad. Bio je to težak put, ali uz naporan rad, poštenje i podršku, sada sam se vratio kucći, sa rastucćim poslom i, što je najvažnije, porodicom", započeo je svoju priču Milan Vasić, dvadesetpetogodišnji fizioterapeut, koji je prepoznao priliku i preko organizacije HELP,osnovao svoj centar za masažu. "Nakon podrške HELP-a od kojih sam dobio nekoliko kreveta za masažu, prostirke i drugu opremu, prošao sam različite obuke koje realizuje DIMAK centar. Završio sam obuku i zatim dodatno imao individualno savetovanje o razvoju poslovanja. Trenutno, sa svojih osam zaposlenih, završavam program obrazovanja i obuke za svoje zaposlene", istakao je Milan koji je početkom 2020. godine zaposlio svog prvog radnika. Od početka programa podrške DIMAK centra, Milan, kao i ostalih 45 malih i srednjih preduzeća kojima je ova podrška pružena, učestvovao je u treninzima koji su bili organizovani sa ciljem unapređenja njegovog znanja o vođenju firme, pa je imao sesije o: preduzetništvu, e-poslovanju, marketingu, poslovnoj komunikaciji i kulturi, kao i inovacijama. Nakon ovih pet treninga koji su održani od marta do maja, sve vreme je imao jedan-na-jedan mentorsku podršku specifično usmerenu na unapređenje njegovog poslovanja i prema njegovim potrebama. Podrška programa nije izostala ni tokom pandemije. Kao i na većinu poslova, i na Milanov biznis je uticala kroz pad poslovanja, odnosno značajan pad prihoda. "GIZ Srbija nam je pomogao sa kompletom za zaštitu od koronavirusa, koji je uključivao vazdušni filter, kao i dozatore za dezinfekciju ruku za siguran i nesmetan rad. Moje osoblje i ja zahvalni smo DIMAK-u i GIZ-u na podršci i prilici da steknemo nove veštine, poboljšamo naše poslovanje i pomognemo ljudima da postanu bolji", rekao je Milan Vasić i naglasio da je njegov cilj da pronađe što više poslovnih partnera koji bi koristili njegove usluge i osigurali redovan mesečni prihod koji bi obezbedio stalne plate za njega i njegove zaposlene. O Programu "Migracije za razvoj" Globalni program "Migracije za razvoj" (PME) deo je šire inicijative pod nazivom "Povratak u nove šanse", koju finansira nemačko Savezno ministarstvo za ekonomski razvoj (BMZ), a u Srbiji sprovodi GIZ. PME program pruža podršku socijalnoj i ekonomskoj reintegraciji kako povratnika iz inostranstva, takoi lokalnom stanovništvu, posebno onima iz osetljivih grupa. Kao prva tačka za informisanje, savetovanje i pružanje konkretnih mera podrške Nemački informativni centar za migracije, stručno obrazovanje i karijeru DIMAK im predočava sve rizike neregularnih migracija i usmerava na mogućnosti obrazovanja i zapošljavanja u Srbiji. Promocija zapošljavanja jedna je od strateških ciljeva DIMAK centra i podrazumeva individualno savetovanje i informisanje o mogućnostima stručnog obrazovanja, zapošljavanje i reintegraciju, kao i obuke za pripremu radne biografije i prijavljivanje za posao. Partneri PME programa su Ministarstvo za rad, zapošljavanje, boračka i socijalna pitanja, Nacionalna služba za zapošljavanje i Komesarijat za izbeglice i migracije.

Vreme: 15.10.2021 13:11
Medij: tanjug.rs
Link: http://www.tanjug.rs/full-view.aspx?izb=690399
Autori: Redakcija
Teme: Migranti/azilanti

Naslov: Aleksandar Vulin i Šandor Pinter: "Zajedničke patrole štite i Srbiju i Mađarsku"

Aleksandar Vulin i Šandor Pinter: "Zajedničke patrole štite i Srbiju i Mađarsku"

Ministar Aleksandar Vulin je naglasio da zajedničke patrole pomažu da se i srpska i mađarska granica bolje čuvaju.

15 Oktobar 2021 13:07

Share to FacebookShare to TwitterPrintSend mail

BEOGRAD - Ministar unutrašnjih poslova Aleksandar Vulin i potpredsednik Vlade i ministar unutrašnjih poslova Mađarske Šandor Pinter izjavili su da su zajedničke policijske srpsko-mađarske patrole, koje će od danas zajednički brinuti o bezbednosti granice Srbije i Mađarske, dokaz da su odnosi između naša dva naroda i država na najvišem istorijskom nivou.

Na graničnom prelazu Horgoš-Reske, gde su dva ministra obišla pripadnike zajedničkih patrola, ministar Vulin je istakao da za Srbiju nije prihvatljivo da bude parking za migrante i da su zajedničke patrole zaštita i Srbije i Mađarske i našeg načina života.

Datum: 15.10.2021
Medij: Pink
Emisija: Nacionalni dnevnik 16
Autori: Redakcija
Teme: Migranti/azilanti

	Početak	Trajanje
Emisija	15.10.2021 15:00:00	60:00
Prilog	15.10.2021 15:24:00	1:08

Naslov: Ilegalni migranti u Mirijevu

Beogradska policija otkrila je 37 ilegalnih migranata u jednoj kući u Mirijevu i uhapsila dve osobe zbog krijumčarenja ljudi.

Policija je ilegalne migrante pronašla u kući čiji su vlasnik i njegova supruga - B.D. (61) i V.D. (61) osumnjičeni za krijumčarenje ljudi i ilegalni prelazak granice.

Uhapšenima je odredjeno zadržavanje do 48 sati nakon čega će biti privedeni Višem javnom tužilaštvu u Beogradu.

Migranti su uglavnom iz Iraka (30), po dva su iz Avganistana, Bangladeša i Irana, dok je jedan iz Sirije

Datum: 15.10.2021
Medij: RTS1
Emisija: Ovo je Srbija
Autori: Redakcija
Teme: Migranti/azilanti

	Početak	Trajanje
Emisija	15.10.2021 15:30:00	60:00
Prilog	15.10.2021 15:54:00	0:50

Naslov: Bezbednost na granici

781

Spiker:

Od danas o bezbednosti granice Srbije i Mađarske brinu zajedničke policijske srpsko-mađarske patrole. Njih su na graničnom prelazu Horgoš-Reske, obišli ministri unutrašnjih poslova Srbije i Mađarske Aleksandar Vulin i Šandor Pinter.

Aleksandar Vulin, ministar unutrašnjih poslova Srbije:

Za Srbiju nije prihvatljivo da bude parking za migrante, za Srbiju nije prihvatljivo da bilo ko nasilno menja naš način života, naš nacionalni i verski sastav. Zajedničke patrole su zaštita i Srbije i Mađarske i našeg načina života.

Šandor Pinter, ministar unutrašnjih poslova Mađarske:

Što se tiče ilegalnih migracija, Srbija i Mađarska imaju ista razmišljanja, na osnovu toga smo poboljšali saradnju što se tiče čuvanja Mađarsko-srpske granice i Srpsko- severneo makedonske granice.

Datum: 15.10.2021
Medij: RT Vojvodina 1
Emisija: Dnevnik 17
Autori: Redakcija
Teme: Migranti/azilanti

	Početak	Trajanje
Emisija	15.10.2021 17:00:00	30:00
Prilog	15.10.2021 17:05:00	1:16

Naslov: Bezbednost na granici

781

Spiker:

Od danas o bezbednosti granice Srbije i Mađarske brinu zajedničke policijske srpsko-mađarske patrole. Njih su na graničnom prelazu Horgoš-Reske, obišli ministri unutrašnjih poslova Srbije i Mađarske Aleksandar Vulin i Šandor Pinter.

Aleksandar Vulin, ministar unutrašnjih poslova Srbije:

Za Srbiju nije prihvatljivo da bude parking za migrante, za Srbiju nije prihvatljivo da bilo ko nasilno menja naš način života, naš nacionalni i verski sastav. Zajedničke patrole su zaštita i Srbije i Mađarske i našeg načina života.

Šandor Pinter, ministar unutrašnjih poslova Mađarske:

Što se tiče ilegalnih migracija, Srbija i Mađarska imaju ista razmišljanja, na osnovu toga smo poboljšali saradnju što se tiče čuvanja Mađarsko-srpske granice i Srpsko- severneo makedonske granice.

Datum: 15.10.2021
Medij: RT Vojvodina 1
Emisija: Razglednice
Autori: Redakcija
Teme: Migranti/azilanti

	Početak	Trajanje
Emisija	15.10.2021 18:00:00	60:00
Prilog	15.10.2021 18:06:00	2:19

Naslov: Bezbednost na granici

781

Spiker:

Od danas o bezbednosti granice Srbije i Mađarske brinu zajedničke policijske srpsko-mađarske patrole. Njih su na graničnom prelazu Horgoš-Reske, obišli ministri unutrašnjih poslova Srbije i Mađarske Aleksandar Vulin i Šandor Pinter.

Aleksandar Vulin, ministar unutrašnjih poslova Srbije:

Za Srbiju nije prihvatljivo da bude parking za migrante, za Srbiju nije prihvatljivo da bilo ko nasilno menja naš način života, naš nacionalni i verski sastav. Zajedničke patrole su zaštita i Srbije i Mađarske i našeg načina života.

Šandor Pinter, ministar unutrašnjih poslova Mađarske:

Što se tiče ilegalnih migracija, Srbija i Mađarska imaju ista razmišljanja, na osnovu toga smo poboljšali saradnju što se tiče čuvanja Mađarsko-srpske granice i Srpsko- severneo makedonske granice.

Datum: 15.10.2021
Medij: N1
Emisija: Dnevnik/N1
Autori: Redakcija
Teme: Migranti/azilanti

	Početak	Trajanje
Emisija	15.10.2021 19:00:00	60:00
Prilog	15.10.2021 19:00:00	3:17

Naslov: Huškački plakati Narodne patrole uznemirili Sombor

U Somboru su, pre šest dana, osvanuli huškački plakati sa fotografijama i podacima Somboraca koji su izdavali smeštaj migrantima. N1 je, iz Osnovnog javnog Tužilaštva u Somboru, dobila informaciju - da Tužilaštvo postupa po dva izveštaja policijske uprave, i da će u narednom periodu preduzeti sve zakonom propisane radnje kako bi se donela odluka o daljim postupcima.

Grad na krajnjem severozapadu zemlje, tek nekoliko desetina kilometara udaljen od granice koja ove ljude deli od njihovog evropskog sna. Već godinama ovde ih je na stotine, ponekad i na hiljade. Na desetine je i Somboraca koji su im nudili krov nad glavom.

Siniša Ševo, vlasnik malog legalnog hostela, jedan od onih čija je fotografija, nalik poternici, osvanula na plakatima širom grada. Fotografije podeljene i na društvenim mrežama, izazvale su lavinu poruka mržnje – poziva na linč, proterivanje i vešanje.

„Osećaj je odvratan, evo ježim se i sad, pogotovo sad nakon toliko dana, puno je vremena, kad se ovako nešto dešava onda dan dugo traje", kaže Ševo za N1.

„I osećaj je nekako sve gorči, jer pre svega nemamo nikakvu zvaničnu potvrdu nadležnih odnosno Tužilaštva u Somboru da li je zaista pokrenut postupak protiv tih počinioca", dodaje on.

Počinioci, pripadnici ekstremno desničarske narodne patrole, se i ne kriju – samo dan nakon što su grad oblepili plakatima, organizovali su i protest.

„Pa da, na inicijativu kolega iz raznih gradova u Srbiji stavljeno je to da se polepe neki momci koji nažalost zarađuju na tuđoj nesreći, nisu to svi, još uvek čekamo da se provere informacije", navodi jedan pripadnik Narodne patrole u snimku koji je osvanuo na društvenim mrežama.

Fotografija Gorana Bojanića, vlasnika hostela u naselju Šikara, nedaleko od izbegličkog prihvatnog centra nije osvanula nigde. I taj, kao i ostali smeštaji u gradu, za izbeglice je zatvoren već nedeljama.

„Nama je i otvoreno rečeno 'ljudi, ne možete to raditi' od strane Sekretarijata unutrašnjih poslova, i mi to konkretno sad i ne radimo. Čekamo da li će se naći neko rešenje, ako će se naći mi ih puštamo, ako se ne nađe, ja lično govorim za sebe, ja ih pustiti neću u smeštaj", poručuje Bojanić.

Na stotine njih sada je ostalo na ulici, većina baš u Šikari, nedaleko od prihvatnog centra čiji kapaciteti su popunjeni.

„Tim ljudima nikome nije u interesu da ostaju u Somboru i Srbiji. Mi smo za njih tranzit oni bi najviše voleli da nisu ovde ni došli da su prošli", ističe Bojanić.

Tamo gde su krenuli, ne stiže sa pasošem. Nešto lakše je onima koji imaju za tarifu krijumčara. Za ostale, jedina opcija je „Gejm" – kako sami nazivaju pokušaj ilegalnog prelaska granice.

Šanse za uspeh su mininalne, a strah od surovosti granične policije, ne sprečava ih da pokušavaju iznova. Sada, zbog nejasnog zakonodavstva, vrata privatnih smeštaja u Somboru za njih su zatvorena. Na stotine njih, prinuđeno je da dane provodi na otvorenom. A dani su sve hladniji.

Datum: 16.10.2021
Medij: Informer
Rubrika Vesti
Autori: Redakcija
Teme: Migranti/azilanti

Napomena:
Površina: 48

Naslov: 90

Strana: 5



90 migranata pronašla je policija u centru Beograda i sve ih vratila u prihvatne centre

kliping centar Srbije
www.ninamedia.rs

Datum: 16.10.2021
Medij: Alo
Rubrika Hronika
Autori: Redakcija
Teme: Migranti/azilanti

Napomena:
Površina: 85

Naslov: ZAJEDNIČKE PATROLE ŠTITE I SRBIJU I MAĐARSKU

Strana: 19



ZAJEDNIČKE PATROLE ŠTITE I SRBIJU I MAĐARSKU



Aleksandar Vulin, ministar unutrašnjih poslova Republike Srbije, i Šandor Pinter, potpredsednik vlade i ministar unutrašnjih poslova Mađarske, istakli su da su zajedničke policijske srpsko-mađarske patrole, koje će od danas zajednički brinuti o bezbednosti granice Srbije i Mađarske, dokaz da su odnosi između naša dva naroda i država na najvišem istorijskom nivou.
Na graničnom prelazu Horgoš - Reske, gde su dva ministra obišla pripadnike zajedničkih patrola, ministar Vulin je istakao da za Srbiju nije prihvatljivo da bude parking za migrante i da su zajedničke patrole zaštita i Srbije i Mađarske, kao i našeg načina života.
Vulin je naglasio da za migrantsku krizu nisu krive ni Srbija ni Mađarska, koje su dužne da se nose s njenim posledicama jer ona izaziva bezbednosne, socijalne i humanitarne probleme.

kliping centar Srbije
www.ninamedia.rs



Општински



Министарство ДУЛС јуче је и преко Твитера грађанима и грађанкама Бачког Петровца, честитало Дан општине!

Чувено



Портал Срце лутајуће твитује: Врачевгајско језеро, једно од 7 чувених белоцркванских језера.

Јесење



Амбасадорка Србије у Белгији Марина Јовићевић јавила се са паузе,током путовања у Луксембург, оцењујући да је Валонија заиста лепа у јесен.

Оквири



СДП Србије је саопштила да је посланица те странке Наташа Михаиловић упознала учеснике дијалога о борби против тероризма у организацији ОЕБС-а са законодавним и кривично-правним оквиром Србије у борби против тероризма и активностима државе у репатријацији и рехабилитацији повратника са страних ратишта.

Звецкање



Милорад Додик никада нигде није поменуо рат и звецкање оружја. Никада. Представници Бошњака и нажалост лидери опозиције из РС по инструкцији странаца ту реч користе немилице у задње време, при томе опет окривљујући Милорада да је ратохушкач, упозорила је на Твитеру Горица Додик.

Драгоценост



Социјалиста, министар Бранко Ружић констатује: Историјски значај Пожаревачке Гимназије која траје 160 година и која је изнедрила Радомира Лукића, Милену Барили, Ђорђа Марјановића, Павла Савића, Слободана Стојановића, Председника Слободана Милошевића и низ других великана, је велика драгоценост.

Улице



Портал у РС Начелник.нет бележи: Као што и у граду Добоју постоји Ћупријска улица тако и мештани Ћуприје годинама пролазе Добојском улицом.

Државнички



Амбасада Израела подсећа да се данас навршава се 135 година од рођења Давида Бен-Гуриона, великог државника, првог премијера Државе Израел и "оца нације", уз подсећање на његову изјаву: У Израелу да бисте били реалиста, морате да верујете у чуда. **С. Ст.**

kliping centar Srbije
www.ninamedia.rs

Datum: 16.10.2021
Medij: Politika
Rubrika Srbija
Autori: Redakcija
Teme: Migranti/azilanti

Napomena:
Površina: 473



Naslov: Zajedničke patrole srpske i mađarske policije

Strana: 1,19

Zajedničke patrole srpske i mađarske policije

стр. 19

Datum: 16.10.2021
Medij: Politika
Rubrika Srbija
Autori: Redakcija
Teme: Migranti/azilanti

Napomena:
Površina: 473

Naslov: Zajedničke patrole srpske i mađarske policije

Strana: 1,19

Заједничке патроле српске и мађарске полиције

Појачана контрола на северној граници наше земље највише због спречавања илегалних покушаја прелазака

Суботица – Дуж 170 километара границе између Србије и Мађарске поново ће се кретати заједничке патроле полиција двеју земаља. Прва заједничка патрола јуче је у висини граничног прелаза Реске са мађарске стране кренула у присуству министара полиције Србије Александра Вулина и његовог мађарског колеге Шандора Пинтера. Мешовите патроле полиција Србије и Мађарске организоване су како би се спречио илегални прелазак границе.

„Мигрантска криза није хуманитарна катастрофа већ нешто што изазива безбедносне, социјалне и хуманитарне проблеме. Заједничке патроле помажу да се и наша и мађарска граница боље сачувају. За Србију није прихватљиво да буде паркинг за мигранте, да било ко насилно мења наш начин живота, наш национални и верски састав. Миграције јесу реалност, али нећемо дозволити да се суштина наше земље и наш начин живота на било који начин промени. Јачање мађарске границе је добра вест и за Србију, јер када мигранти знају да је нека граница чврсто поседнута и брањена, они не долазе", рекао је министар Вулин. Он је истакао да је Србија захвална Мађарској и на заједничким патролама које су успостављене на српско-северномакедонској граници. „Само слободне и суверене земље могу да заштите и одбране свој начин живота. Помоћ од других тешко можемо да дочекамо, а сигурно никоме није више стало од наших земаља од нас самих.

Мађарски министар полиције Шандор Пинтер нагласио је да је највећа вредност разговора са српским колегом потврђивање сагласја и разумевања око питања као што су илегална миграција, пандемије и оцена политичке ситуације. „У средишту нашег разговора била је илегална миграција о чијем сузбијању две државе имају јединствено мишљење. Наш даљи циљ јесте да и друге европске државе учествују у овим акцијама, и земље ЕУ које имају копнену границу препознале су да је ово добар пут, и Пољска, и Естонија, и Литванија су почеле да граде заштитну ограду. Заједничке патроле могу да послуже као пример и за друге земље како да ојачају безбедност својих граница", рекао је мађарски министар Шандор Пинтер.

Пинтер је додао да је било речи и о могућем јачању епидемијског таласа и да је постигнут договор ко ће моћи да пређе границу, а ко су они који угрожавају здравствену сигурност. На представљању заједничких полицијских патрола речено је да ће оне поступати у складу са законом земље на којој се патрола налази. Према подацима објављеним на званичном сајту мађарске полиције у последњој, 40-тој седмици ове године, мађарска полиција је ухватила или спречила преко три хиљаде илегалних покушаја преласка границе. Око хиљаду покушаја је спречено, док је преко две хиљаде враћено у Србију преко привремене заштитне ограде.

А. Исаков

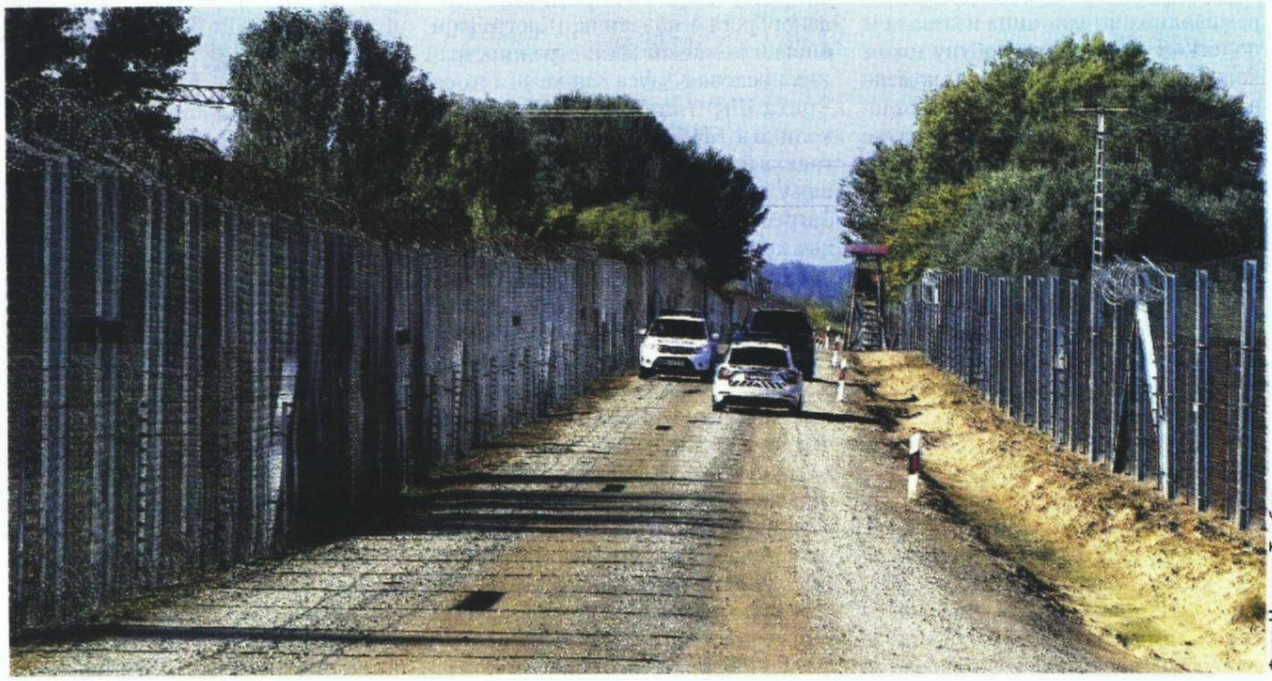

Фото Никола Тумбас

Између две граничне ограде

Datum: 16.10.2021
Medij: Večernje novosti
Rubrika Bez naslova
Autori: Redakcija
Teme: Regionalni program stambenog zbrinjavanja (RHP)

Napomena:
Površina: 38



Naslov: Stanovi UGROŽENIMA

Strana: 44

КУЛА



СТАНОВИ УГРОЖЕНИМА

У КУЛИ је протеклих дана представљен програм стамбеног збрињавања угрожених група становништва, који финансира ЕУ у сарадњи са Канцеларијом УН. За учешће у програму расписан је јавни позив, на који је већ стигло 15 пријава. Предвиђено је да се за сиромашне породице, особе са инвалидитетом и менталним тешкоћама, децу која после пунолетства напуштају хранитељске породице и остале рањиве категорије обезбеди 16 станова. З. Р.

kliping centar Srbije
www.ninamedia.rs

Datum: 16.10.2021
Medij: Objektiv
Rubrika News
Autori: Redakcija
Teme: Migranti/azilanti

Napomena:
Površina: 23

Naslov: Migranti se krili kod spomen-parka

Strana: 13



Migranti se krili kod spomen-parka

Pripadnici MUP tokom redovne akcije pronašli su i smestili 90 ilegalnih migranata. Akcija je sprovedena na teritoriji svih beogradskih opština, a najveći broj, njih 45, i to iz Avganistana, pronađeno je kod spomen-centra u Jajincima. Svi su upućeni u prihvatne centre.

Datum: 16.10.2021
Medij: Nova
Rubrika U fokusu
Autori: . ANĐELA KRSTOVIĆ
Teme: Migranti/azilanti

Napomena:
Površina: 583

Naslov: Belorusi drogiraju migrante, Poljaci ih biju i proteruju

Strana: 12



Izbeglička kriza na istoku Evrope eskalira iz dana u dan

Belorusi drogiraju migrante, Poljaci ih biju i proteruju

Poljska i Litvanija su uvele vanredno stanje na granici sa Belorusijom, dok Nemačka pokreće istragu o odgovornosti beloruskih vlasti za šverc migranata u Nemačku i Poljsku



ANĐELA KRSTOVIĆ



Od avgusta bilo više od 16.000 pokušaja ilegalnog prelaska beloruske granice, dok ih je cele prošle godine bilo svega 120, pokazuju podaci poljske strane

Foto: Michal Kosc / Forum Poland / Profimedia

Migrantska kriza na granici Poljske i Belorusije eskalira iz dana u dan. Poljski parlament usvojio je zakon koji omogućava graničarima da odmah proteraju migrante koji ilegalno prelaze granicu i da bez ispitivanja odbiju njihove zahteve za azil. Poljski mediji, pozivajući se na izvore u vladi, tvrde da Belorusi migrantima daju metadone pre nego što ih upute ka granici. Svedočenja onih koji su primorani da žive u šumama između dve zemlje dokazuju da Poljska i Belorusija vode brutalni rat preko leđa migranta, ljudi koji su zbog rata pobegli iz svojih domova.

Metadon je pronađen u krivi nekoliko migranata koji su završili u bolnici zbog iscrpljenosti, gladi i smrzavanja. Poljska je prijavila smrt šestoro izbeglica, a odgovornost su prebacili na stranu Belorusije. Poljska i Litvanija su uvele vanredno stanje na granici sa Belorusijom, dok Nemačka pokreće istragu o umešanosti beloruskih vlasti u šverc migranata u Nemačku i Poljsku.

Lukašenko je odobrio izdavanje studentskih viza za migrante iz Iraka i Sirije koji avionima stižu u Minsk, a potom ih organizovano autobusima sprovode do granice s Poljskom i Litvanijom. Granični policajci tih država prijavili su da beloruski graničari potom dovode migrante do prelaza i usmeravaju ih na drugu stranu.

Muhamed (26), koji je u Belorusiju došao iz Jemena, ispričao je kako je dve nedelje proveo u šumi na granici između Poljske i Belorusije. U tom periodu, graničari obe zemlje 11 puta su ga terali da prelazi granicu, pri čemu mu je većina stvari pokradena.

„Kada smo došli do poljskih vojnika, rekao sam im: ‚Molim vas, ubijete me. Ne želim nazad u Belorusiju“, ispričao je Muhamed.

Prema njegovim rečima, beloruski graničari su toliko tukli jednog njegovog saputnika, da su mu polomili moge. Kada su konačno uspeli da pređu granicu, poljska policija odbila je da ih odvede u bolnicu, a rane su mu sanirane na samoj granici. Njihove telefonske kartice su uništene i primorani su da se vrate nazad u Belorusiju.

Poljska je migrante do sada smeštala u izbegličke kampove, ali nakon što su se pojavile indicije da Lukašenko namerno šalje izbeglice u susedne države, politika Poljske se promenila. Migranti su naterani da se vrate u Belorusiju, gde granična policija ima odobrenje da puca na sve koji ugrožavaju teritoriju. Pucnji i dimne bombe postali su redovno stanje na granici koju će u budućnosti deliti zid vredan 404 miliona dolara.

Zejnab Ahman, 25-godišnja Sirijka, ispričala je da je tražila azil čim je došla u kontakt sa graničnom stražom u Poljskoj.

„Rekli su: Okej, povešćemo te do jednog sela. Međutim, poveli su nas do beloruske granice“, ispričala je za Rojters u otvorenom centru za migrante na istoku Poljske. Upitala stražara da li ih je prevario, na šta je on odgovorio: „Ne, to je 22 kilometara odavde. Pešačite“.

Četiri puta je prelazila granicu Poljske i Belorusije, bez hrane i vode, bežeći u šumi po hladnoći. Sledeći put kad se približila granici, imala je plan. Graničarima je rekla da krvari, jer je imala pobačaj i da joj je potrebna hitna medicinska pomoć. Tek tada je uspela da se domogne poljske bolnice, a potom i centra za migrante.

„Želela sam samo da uđem u automobil i sednem negde, ne u blato ili šumu, samo da se malo ugrejem i dobijem krov nad glavom“, rekla je Zejnab.

Lukašenko tvrdi da je Zapad za sve kriv

Dolaskom zime Belorusija nema sredstva za zbrinjavanje migranata, a Lukašenko ne želi da zbog toga ošteti svoj budžet.

„Zapad je sam kriv zbog ove situacije, jer su im oni rasturili države. To je razog zašto migranti bežе iz domova“, rekao je nedavno.

Beloruski analitičar Vadim Možejk smatra da bi Belorusija ove zime mogla biti najveća žrtva Lukašenkove „migrantske politike“. Ipak, postoji opasnost da će i sam biti žestoko pogođen krizom koju je pokušao da izazove. „Izbeglica je sve više, a EU ima bolje mehanizme kojima sprečava ulazak izbeglica na svoju teritoriju. Uz to, sankcije koje je Brisel uveo Belorusiji na taj način neće biti povučene“, zaključio je on.

kliping centar Srbije
www.ninamedia.rs

Datum: 18.10.2021
Medij: Politika
Rubrika Hronika
Autori: Aleksandar Bojović
Teme: Migranti/azilanti

Napomena:
Površina: 777



Naslov: Trgovci ljudima teraju žrtve na prosjačenje, prostituciju i krađu

Strana: 1,9

Трговци људима терају жртве на просјачење, проституцију и крађу

стр. 9

Datum: 18.10.2021
Medij: Politika
Rubrika Hronika
Autori: Aleksandar Bojović
Teme: Migranti/azilanti

Napomena:
Površina: 777

Naslov: Trgovci ljudima teraju žrtve na prosjačenje, prostituciju i krađu

Strana: 1,9



Трговци људима терају жртве на просјачење, проституцију и крађу

Ово тешко кривично дело, уз шверц дроге и оружја, спада у три најпрофитабилније незаконите делатности. На удару криминалних група најчешће су младе особе

Од почетка године до септембра у нашој земљи идентификоване су 32 жртве трговине људима, подаци су Центра за заштиту ових жртава у оквиру надлежног министарства.

Малолетних жртава било је девет и реч је о девојчицама.

Њих четири биле су жртве сексуалног искоришћавања, две радне експлоатације, две су биле принуђене на брак и једна је била принуђена на вршење кривичних дела.

У сусрет Европском дану борбе против трговине људима, 18. октобра, покренута је дигитална платформу за средњошколце – „Како да се заштитиш од трговине људима", како би млади препознали ризик и сачували се.

У Србији и осталим земљама западног Балкана, деца и млади чине већину међу идентификованим жртвама трговине људима, саопштиле су организације „Атина" и Центар за права детета.

„Циљ настанка платформе јесте да се млади, који и јесу у повећаном ризику да постану ове жртве, директно информишу о томе како да препознају те ризике и како да се заштите", наводи се у саопштењу.

Због тога, објасниле су организације које спроводе овај пројекат, осмишљена је платформа која садржи одговоре на најважнија питања о трговини људима, упутства о томе како се сачувати и превазићи предрасуде које прате овај проблем.

Платформа је резултат вишемесечног заједничког рада на пројекту „Кампања за подизање свести о трговини децом у Републици Србији", који се спроводи уз финансијску подршку Европске уније и Савета Европе.

Последњи случај трговине људима у нашој земљи откривен је прошле недеље када је полиција ухапсила три особе због сумње да су од децембра 2014. до хапшења терали на просјачење мушкарца са инвалидитетом. Виши суд у Београду одредио је притвор до 30 дана Ј. С. (50), као и његовом сину Ј. С. (25) и снаји М. Ж. (25), који се терете да су извршили ово кривично дело. Осумњичени су на саслушању у тужилаштву негирали кривицу. У Вишем тужилаштву у Београду исказ би наредних дана требало да да и оштећени, након чега ће се знати даљи ток овог поступка.

Према незваничним сазнањима, отац, син и снаја испричали су на саслушању да је мушкарац са инвалидитетом живео са њима као члан породице од 2009. тврдећи да га нису терали да проси, већ да је то био његов стил живота. Третирали су га, наводно, као члана породице, имао је своју собу, свој аутомобил, чувао је псе. Тврде да је он просио и пре него што је дошао да живи код њих и да га нису они наговарали на то. Рекли су да им је повремено давао по 2.000 динара, како би учествовао у кућном буџету.

Са друге стране, полиција је након њиховог хапшења саопштила да су осумњичени користили тешке животне прилике мушкарца, да су га експлоатисали и без обзира на временске прилике терали да проси на прометним раскрсницама у Београду, шест дана у недељи и дневно им предаје најмање 100 евра.

Трговина људима се јавља у више облика: као радна експлоатација, принудни рад, принудни брак, принудно просјачење, терање на вршење кривичних дела, принудна проституција, трговина органима, коришћење у оружаним сукобима… Ово кривично дело подразумева куповину и продају неке особе ради њеног искоришћавања до којег долази услед употребе силе, претње, преваре, заблуде, злоупотребе овлашћења, злоупотребе тешког положаја, отмице...

Пристанак жртве на експлоатацију не мења чињеницу да је реч о трговини људима и не може представљати околност која искључује постојање овог кривичног дела. Незапосленост, социјална искљученост, дискриминација, насиље, сиромаштво… неки су од многобројних фактора који утичу да неко постане жртва трговине људима.

У Центру за заштиту ових жртава наводе да је ово тешко кривично дело друштвени феномен који има утицај на скоро читаву планету.

„Када тај исти проблем не прави разлику између развијених и земаља у транзицији, попут најгоре епидемије погађа милионе деце, жена и мушкараца, а са друге стране доноси милијарде долара профита криминалцима широм планете, када 21. век увелико тече, а и даље се чују фразе попут ропства, принуде, трговања органима, онда морамо имати у виду да се у борбу против трговине људима морају укључити сви расположиви друштвени ресурси и алармирати целокупна међународна заједница", наводе у центру.

Наглашавају да жртве трговине људима немају слободу кретања и слободу избора јер су јој негирана сва људска права.

„Трговина дрогом, оружјем и људима су три најпрофитабилније криминалне делатности. Велика материјална корист, минимални трошкови и мали проценат осуђених трговаца људима представљају значајне параметре који опредељују многе криминалце и организоване групе да се баве овим незаконитим активностима", напомињу у Центру за заштиту жртава трговине људима.

Александар Бојовић



Фото Д. Јевремовић

Казне од три до дванаест година затвора

У закону пише да ко силом или претњом, довођењем у заблуду или одржавањем у заблуди, злоупотребом овлашћења, поверења, односа зависности, тешких прилика другог, задржавањем личних исправа или давањем или примањем новца или друге користи, врбује, превози, пребацује, предаје, продаје, купује, посредује у продаји, сакрива или држи другу особу, а у циљу експлоатације његовог рада, вршења кривичних дела, проституције или друге врсте сексуалне експлоатације, просјачења, употребе у порнографске сврхе, успостављања ропског или њему сличног односа, ради одузимања органа или дела тела или због коришћења у оружаним сукобима, казниће се затвором од три до дванаест година.

Илегални прелазак државне границе

Кроз свакодневну праксу, најчешће се јавља проблем разликовања трговине људима са сродним кривичним делом „недозвољен прелаз државне границе и кријумчарење људи".

Циљ кријумчарења је илегално пребацивање људи преко државне границе и увек подразумева пристанак односно сагласност кријумчарене особе. Једна од основних разлика је да кријумчарење преко границе подразумева постојање жеље илегалног мигранта да пређе границу, од чега може одустати у сваком тренутку, док жртва трговине људима најчешће нема такву могућност. Такође, особе које желе илегалан улазак у другу земљу најчешће прве контактирају кријумчаре миграната, док трговци људима на разне начине регрутују жртве ступајући први у контакт са њима. Кријумчарени мигранти су после преласка државне границе слободни, а жртве трговине људима нису.

kliping centar Srbije
www.ninamedia.rs

Datum: 18.10.2021
Medij: Dnevnik
Rubrika Bez naslova
Autori: Lea Radlovački
Teme: Migranti/azilanti
Naslov: Sve prednosti života na selu

Napomena:
Površina: 1450

Strana: 1,3

„ДНЕВНИК" У ВИШЕВЕКОВНОМ СЕЛУ – ЧАНТАВИР

Све предности живота на селу



Фото: В. Фифа

стр. 3

Datum: 18.10.2021
Medij: Dnevnik
Rubrika Bez naslova
Autori: Lea Radlovački
Teme: Migranti/azilanti
Naslov: Sve prednosti života na selu

Napomena:
Površina: 1450

Strana: 1,3



НАКОН СВАКОГ ПАДА, ПОВРАТАК ЈЕ ЈАЧИ

Чантавир се први пут спомиње као Чантафејер у списима из 1462. године, насељен искључиво Мађарима, које средином 16. века Турци протерују и насељују српски живаљ. Сто година касније, исељавањем Турака, становништво бива измешано. Назив Чантавира у буквалном преводу значи „кост и крв", асоцирајући на пустошења села и повратак који је увек бивао све јачи.

„ДНЕВНИК" У ВИШЕВЕКОВНОМ СЕЛУ – ЧАНТАВИР

Све предности живота на селу

„Има у Чантавиру, чини се, једно неписано правило - бициклиста разних узраста највише има на улици чак и кад је највећи пљусак! А да сте у селу ком претежно живе Мађари, потпуно је јасно без обзира на то из ког правца сте ушли у ово место. Густе крошње којима не прете тестере, уредно покошени травњаци испред кућа,

У селу око 60 одсто улица нема асфалт, па ћемо гледати да то решимо, а имам утисак да идемо у добром смеру, каже нам Ђуричин







Добра вест је да су се захваљујући снажној привреди и пољопривреди породице почеле враћати из иностранства, јер сад имају могућност да се овде запосле, зараде, на свом су, имају дворишта, имају све оно што тамо где су отишли немају, нити ће икад имати (председник Савета МЗ Чантавир Атила Ђуричин)

Лекови месечно коштају као 220 кила жита

Иако је навикао на скромност, без потребе да живи на „високој нози као рода", Иштван Модар (72) након вишедеценијског радног века као конобар у мензи Земљорадничке задруге и дочекане пензије, сада једва крпи крај с крајем. Како каже, месечно потроши само око 4.000 динара на лекове, упоређујући да за тај новац може да купи 220 килограма жита, свакако да не успева ништа да уштеди, а кад га продавнице зову да му продају јоргане, јастуке и разне прекриваче, мора да се убеђује да није у прилици да себи приушти такав трошак.

- Лоше се живи, динар иде доле и нема толику вредност, све мање можемо да купимо за те паре - наводи дека Иштван, који је некад узгајао стотине зечева, а сад их има свега десетак. - Пензија ми је 25.000 динара, а пре десет година била је 16.800 динара. Али, тада сам од једне црвене могао купити и на пијаци и у продавници, а сад ми за све то треба бар четири хиљаде...

А Чантавир какав је? Па, некад је био лепши, присећа се наш саговорник, али, како каже, лепше су биле и године, а био је и млађи.



срећен центар без смећа, фасаде без графита и порука мржње, само су неки од детаља који остављају лепо утисак на посетиоца и чине да се осећате добро, чак и кад облаци раде против вас.

- Волим да скренем пажњу да треба више да се цени живот на селу, нарочито кад је град близу, а и код нас нема криминала, можда неко украде некоме две кокошке, шунку, али немамо ни наркомане, мигранте, проблем са лоповима - прича нам председник Савета Месне заједнице Чантавир Атила Ђуричин, свестан тога да, колико год да је негде нешто добро, људи увек знају да буду незадовољни. -





Предности живота код нас је и та што се деца још играју заједно, на улици... Имамо један парк на острву „CoolTour" који се развија уз помоћ свих привредника који су стали иза мене, помажу да се тамо саде дрва, праве мостови, баскет терен, клупе, около је та речица Чик и супер је ствар за децу, за породична окупљања, спорт, све...

Премда је некад било око 10.000 становника у Чантавиру, а данас једва 5.500, у први разред основне школе успеју да се формирају и по три одељења од око 70 ђака.

- Добра вест је да су се захваљујући снажној привреди и пољопривреди породице почеле враћати из иностранства, јер сад имају могућност да се овде запосле, зараде, на свом су, имају дворишта, имају све оно што тамо где су отишли немају, нити ће икад имати - каже наш саговорник, наводећи да им је прилив становника довео и до дуплирања цена некретнина. - Није случајно што смо погодни за успешну пољопривреду и привреду. Чантавир је са пољопривредног аспекта, нарочито сточарства, веома јак и има највећи број музних крава по броју становника, а и свињарство је увек било заступљено. Близина ауто-пута нам много значи, па тако нам и привредна грана привлачи радну снагу и из околних места.

Премда је некад било око 10.000 становника у Чантавиру, а данас једва 5.500, у први разред основне школе успеју да се формирају и по три одељења од око 70 ђака

И док се млађи окупљају на спортовима и фолклору, старији се највише друже недељом у цркви или кад имају фудбалску утакмицу, јер, како каже председник Савета, Чантавирци много раде, па су уморни за дружења по кафанама.

Иначе, Чантавир је део општине Суботица, али је до средине '60-их био центар општине и волели би да им се тај статус врати. Међутим, свесни су да им то тренутно није приоритет, па за остваривање важнијих циљева, гледају како да кокетирају са својом локалном самоуправом и обезбеде све што је мештанима неопходно за бољи и здравији живот на селу.

- Последњих десет година се скоро ништа није радило у Чантавиру, бар што се тиче инфраструктуре, док смо током последње две године направили велике кораке. Изградили смо паркинг и уредили центар. Међутим, у селу око 60 одсто улица нема асфалт, па ћемо гледати да то решимо, а имам утисак да идемо у добром смеру - истиче Ђуричин.

Такође, мештани Чантавира, бар једног дела, прави су срећници што су постали део пројекта „Чиста Србија", те ће, надајући се, у што скоријем периоду добити канализацију са пречистачем, а план је да, кад ће им већ раскопавати село, замене и водоводне цеви, будући да су дотрајале а имају исправну пијаћу воду.

Леа Радловачки
Фото: **В. Фифа**

kliping centar Srbije
www.ninamedia.rs

Datum: 18.10.2021
Medij: Narodne novine - Niš
Rubrika Kultura
Autori: A.G.
Teme: Migranti/azilanti

Napomena:
Površina: 137



Naslov: STUDENTI NOVINARSTVA I IZBEGLICE FOTOGRAFIŠU ZNAMENITOSTI NIŠA

Strana: 14

ПОЧИЊЕ ФОТО КОЛОНИЈА "ФОТО ИСТОК ЈЕДНАКО ФОТО ЗАПАД"

СТУДЕНТИ НОВИНАРСТВА И ИЗБЕГЛИЦЕ ФОТОГРАФИШУ ЗНАМЕНИТОСТИ НИША

Фото колонија "Фото Исток једнако Фото Запад" биће отворена данас у у 13 сати, у сали Официрског дома. Учесници фото колоније су студенти новинарства, њих осморо, и осам избеглица из земаља Блиског истока који ће током пет дана заједно фотографисати лепоте и знаменитости Ниша и околине.

"Циљ ове фото колоније је да упознају једни друге, упознају различите културе и да кроз фотографију науче о културолошким и верским сличностима и разликама, али и значају визуленог изражавања", наводе из Медијског истраживачког центра који ову колонију реализује у склопу пројекта "Регионална подршка управљању миграцијама уз заштиту права мигранта на Западном Балкану и Турској", који спроводи Међународна организација за миграције (IOM) у оквиру јавног позива за подношење предлога пројеката за доделу бесповратних средстава IPAII-2021-1, уз финансијску подршку Европске уније.

А.Г.

kliping centar Srbije
www.ninamedia.rs

Datum: 18.10.2021
Medij: Nova
Rubrika U fokusu
Autori: Dimitrije Milić
Teme: Migranti/azilanti

Napomena:
Površina: 647

Naslov: Virus korona vratio evropsku levicu u igru

Strana: 12,13



Foto:EPA-EFE / Joerg Carstensen / Pool



DIMITRIJE MILIĆ

Biti socijaldemokrata u prethodno pola decenije nije bilo najpopularnije. Stranke iz ove grupacije evropskih političkih porodica su gubile masovno vlast širom Evrope. One socijaldemokratske stranke koje su već bile opozicija, češće su dodatno beležile odliv podrške nego rast. Ipak, stabilizacija socijaldemokratskih stranaka u Španiji i Portugalu, pobede u Skandinaviji, kao i najskorija pobeda socijaldemokrate Olafa Šolca u Nemačkoj, šalju suprotne signale. Ovaj "crveni talas" ne deluje pompezno kao onaj iz devedesetih, kada su gotovo sve velike evropske države zabeležile socijaldemokratske pobede, ali predstavlja promenu. Socijaldemokratske partije su ponovo postale sposobne da pobeđuju na izborima i to jeste vest.

ISTORIJA USPONA I PADOVA

Nakon Drugog svetskog rata, socijaldemokratske partije ostvarile su dve vrste pobeda. Prva pobeda je često trijumfovanje na izborima i rukovođenje evropskim državama sa ove ideološke pozicije. U vremenu Hladnog rata između kapitalistič-

Ovaj "crveni talas" ne deluje pompezno kao onaj iz devedesetih, ali predstavlja promenu

Datum: 18.10.2021
Medij: Nova
Rubrika U fokusu
Autori: Dimitrije Milić
Teme: Migranti/azilanti

Napomena:
Površina: 647

Naslov: Virus korona vratio evropsku levicu u igru

Strana: 12,13



Značaj pobede Šolca za socijaldemokrate širom Starog kontinenta

Virus korona vratio evropsku levicu u igru

Politike velike javne potrošnje i ulaganja u javne usluge, naglašavanje važnosti zdravstvenih sistema i empatija prema ljudima, kao i ređi migrantski talasi faktori su jačanja rejtinga ove političke opcije

kog SAD i socijalističkog SSSR, ova srednja ideološka pozicija bila je popularna opcija među glasačima. Druga pobeda je ona koja se odnosila na uticaj na društvo, jer su socijaldemokratski način vođenja ekonomije do osamdesetih godina prošlog veka manje ili više konsenzualno prihvatile i druge stranke.

Uprkos desničarskom uzletu i jačanju tokom osamdestih godina, širom Zapada, socijaldemokrate su se vratile na velika vrata tokom devedesetih. U dosta umerenijem i širem biračkom telu prihvatljivijem izdanju, različiti lideri ovih partija levog centra ostvarili su velike uspehe. Toni Bler je sa britanskim laburistima ostvario rekord sa tri uzastopne pobede. U Nemačkoj je dva puta pobedio Gerhard Šreder, u Holandiji je sličan uspeh ostvario Vim Kok, dok je u Austriji uspeh ostvario Viktor Klima, a Italija je zabeležila više uzastopnih socijaldemokratskih premijera.

Već početkom Svetske ekonomske krize 2008, socijaldemokrate sve teže brane i osvajaju vlast, a migrantska kriza mnogim premijerima sa levice zadaje finalan udarac. Do praktično prošle godine, teren za socijaldemokrate bio je uzbrdo, a za desne snage nizbrdo postavljen. Šta se od tada do sada promenilo, pa stranke levog centra ponovo imaju potencijal?

Partije koje se nalaze ideološki na levom centru imaju dve tradicionalne biračke baze, koje se međusobno razlikuju. Gotovo svaka socijaldemokratska partija u Evropi se oslanja većinski na podršku sa jedne strane stare konzervativne radničke klase, a sa druge strane urbane i progresivne srednje klase.

Partije levog centra imaju dve baze - staru konzervativnu radničku klasu i progresivnu srednju klasu

KRIZA UDARILA NA SREDNJU KLASU

Svetska ekonomska kriza je proizvela jake direktne i indirektne udare na srednju klasu, što je oštetilo ovaj deo biračkog tela, a migrantskaa kriza je u potpunosti promenila pravila igre. Desnopopulističke partije su uspele da svojom konzervativnom i antimigrantskom retorikom privuku ogroman broj radničkih birača od socijaldemokrata ka sebi.

Kriza izazvana virusom korona donela je svakako mnoge novine koje prevazilaze politiku, ali ako se analizira samo politika, postoji jedan siguran efekat. Socijaldemokratske politike velike javne potrošnje i ulaganja u javne usluge ponovo su dobile legitimizaciju.

Drugi faktor koji je pomogao ponovnom interesovanju za socijaldemokrate je posebno naglašavanje važnosti zdravstvenih sistema, kao i empatije prema ljudima koji su u ovim sistemima zaposleni. Takođe, važnost pojedinih javnih usluga i državnih sistema tokom pandemije ukazala je na to da je ovim sistemima potrebno obezbediti adekvatno investiranje i budžete za rad..

Na kraju, zbog pandemije su već značajno proređeni migrantski talasi postali još ređi. Na političkom terenu, gde migranti nisu tema, dobijaju socijaldemokratske partije, a gube desni populisti.

Ovi novi faktori omogućili su socijaldemokratama širi teren za političku borbu. Trijumf Olafa Šolca pokazuje to na konkretnom primeru. Međutim, nakon gubitničke dekade, koja je celu ideju dovela do pitanja opstanka, sadašnje tendencije predstavljaju prvu pozitivnu promenu za levicu posle dugo vremena.



Foto:Attila Volgyi / Xinhua News / Profimedia

kliping centar Srbije
www.ninamedia.rs

Datum: 15.10.2021
Medij: Mladenovački glas
Rubrika Bez naslova
Autori: Redakcija
Teme: Komesarijat za izbeglice Republike Srbije

Napomena:
Površina: 171

Naslov: Iskoristite pravo da glasate na lokalnim izborima na KiM

Strana: 2



Поверенишшво за избеїлице и миїрације

Искористите право да гласате на локалним изборима на КиМ

Информација за интерно расељена лица о могућности да остваре своје бирачко право на локалним изборима на Косову и Метохији 17. октобра 2021.године

Обавештавамо вас да ће се локални избори на Косову и Метохији одржати дана 17. октобра 2021. године.

Обавештавамо сва заинтересована интерно расељена лица са Косова и Метохије да своје бирачко право могу остварити уколико поседују важећу личну карту издату од стране привремених институција самоуправе у Приштини (лична карта издата на КиМ).

Лица ИСКЉУЧИВО морају гласати на бирачком месту у општини где имају пријављено пребивалиште. Наглашавамо да се мора гласати на бирачком месту где је лице уписано у Централном бирачком регистру.

За све заинтересоване биће организован аутобуски превоз до бирачких места на Косову и Метохији. Полазак на Косово и Метохију планиран је у раним јутарњим часовима у недељу 17. октобра 2021. године са главне аутобуске станице у свим местима, осим Београда где је планиран полазак испред Сава центра као и Ниша – полазак испред Супер Вера у Нишу.

Сви заинтересовани грађани могу се јавити на контакт телефон 0800/201-011 где ће добити све потребне информације.

Молимо вас да да свим заинтересованим лицима пружите неопходне информације, да на видном месту истакнете број контакт телефона за информисање, проследите локалним медијима спот који вам достављамо у прилогу. Уједно вас молимо да у табелу коју достављамо у прилогу, упишете све заинтересоване који вам се обрате у вези са предстојећим изборима на Косову и Метохији.

Комесаријаш за избеїлице и миїрације Реїублике Србије

kliping centar Srbije
www.ninamedia.rs

Datum: 16.10.2021
Medij: Sloboda
Rubrika Bez naslova
Autori: Redakcija
Teme: Komesarijat za izbeglice Republike Srbije

Napomena:
Površina: 94

Naslov: Organizovan prevoz za zaintereesovane

Strana: 22



ПОЗИВ РАСЕЉЕНИМ ЛИЦИМА ЗА УЧЕШЋЕ НА ИЗБОРИМА НА КОСМЕТУ

Организован превоз за заинтереесоване

Повереништво за избеглице и миграције Комесаријата за избеглице и миграције упутило је позив расељеним лицимаса Косова и Метохије у Србији да 17. октобра 2021. године изађу на изборе на Косову и Метохији.

Превоз ће бити организован у свим местима у раним јутарњим сатима 17. октобра, а основни услов изласка на изборе је да расељено лице имају важећу личну корту издату на Косову и Метохији, од стране привремених институција самоуправе у Приштини.

Расељена лица морају искључиво гласати на бирачким местима у општини где имају пријављено пребивалште и где су уписана у Централни бирачки регистсар.

Сви заинтересовани треба да се јаве на контакт телефон: 0800/201-011 где ће добити све потребне информације.

К.П.М.

kliping centar Srbije
www.ninamedia.rs

Vreme: 18.10.2021 13:27
Medij: biznis.telegraf.rs
Link: https://biznis.telegraf.rs/info-biz/3405719-uzivo-vucic-i-orban-na-ceremoniji-krecu-radovi-na-pruzi-
Autori: Redakcija
Teme: Migranti/azilanti

Naslov: (UŽIVO) Vučić i Orban na ceremoniji: Kreću radovi na pruzi Subotica - Horgoš



(UŽIVO) Vučić i Orban na ceremoniji: "Rok za završetak pruge novembar 2022. godine"

18/10/21| 13:26 » 13:47

Predsednik Republike Srbije, Aleksandar Vučić, i predsednik Vlade Mađarske, Viktor Orban, prisustvuju danas ceremoniji obeležavanja početka radova na rekonstrukciji i modernizaciji železničke pruge Subotica - Horgoš - državna granica sa Mađarskom - (Segedin).

- Zahvalan sam Orbanu što je uz mnogo hrabrosti i uz pravu viziju napravio uslove za potpuno nove odnose, odnose u kojima mi Srbi verujemo da će snažnija Srbija značiti i snažniju Mađarsku, kao i obratno. To nikada u našoj istoriji nije bilo - kaže Vučić.

Predviđeni završetak radova na pruzi je novembar 2022. godine, kaže predsednik.

- Hvala mađarskim prijateljima koji čine sve da nam pomognu. Za to je zaslužan pre svega Viktor Orban - rekao je Vučić i dodao da sve što iz Beograda ide na Zapad - ići će preko Budimpešte.

- Ono što mi je još važno da istaknem je da "putovati znači živeti". Danas zajedno rešavamo i energetske probleme, zajedinčki rešavamo i problem gasa. Sada znamo i mi, a znaju i Mađari, da ćemo imati dovoljno gasa. Mi to sami ne bismo mogli da izguramo - dodao je predsednik Srbije.

Ova pruga nam, kaže, pokazuje da se nalazimo u srcu Evrope.

- Hvala predsedniku Vučiću što me je pozvao danas ovde. Želimo da obnovimo železničku liniju staru 150 godina, ali ustvari postavljamo jedan kamen temeljac. Zašto to smatramo? Jer je ovo jedan simbol, simbol saradnje Mađarske i Srbije koje grade novu zajedničku budućnost - rekao je Orban.

Dodao je: "Imamo sporazum koji garantuje da će i Mađari i Srbi podjednako imati koristi i da će napredovati".

- Prvo saznanje je da smo zajedno jači, a druga spoznaja je da moramo da napredujemo još više. Treća stvar je potpisivanje sporazuma o strateškoj saradnji - istakao je mađarski premijer. "Sećam se, pre 6 godina, više hiljada migranata je hodalo baš ovim železničkim šinama ka Mađarskoj i Evropi. Linija je morala biti zatvorena, a saobraćaj ukinut. To je priča svojstvena Centralnoj Evropi, jer nešto smisle, pa nam nameću, a mi plaćamo cenu za sve to", rekao je Orban.

- Sve što je dolazilo od spolja dovodilo je do konflikata. Došlo je vreme da sudbinu uzmemo u svoje ruke. Poštovani građani Horgoša, nalazimo se na jednoj šengenskoj granici, ali spoljna granica EU ne bi trebalo da bude ovde, već dole niže na jugu. Građani Srbije bi trebalo da bez pasoša prolaze u Mađarsku i Evropu - istakao je Viktor Orban i dodao da je "Srbija kapija Balkana".

- Ono što je sada važno je da ćemo ovu železničku liniju izgraditi i za 35 minuta ćete moći da budete u Segedinu - dodao je. Kaže da bi kontrola na granicama trebalo da bude što jednostavnija.

Orban / Foto: Tanjug/AP

Projekat mađarsko-srpske železnice i izgradnja moderne pruge od Budimpešte do Beograda je kruna prijateljstva Srbije i Mađarske, objasnio je ministar građevinarstva, saobraćaja i infrastrukture Tomislav Momirović.

On je nekoliko dana ranije u bilateralnoj poseti Mađarskoj, sa mađarskim ministrom za inovacije i

tehnologiju Laslom Palkovičem, polaganjem kamena temeljca otvorio radove na železničkoj trasi Beograd-Budimpešta, na deonici pruge Šorokšar - Kelebija.

- Izuzetno mi je zadovoljstvo što imam priliku da budem na ovom mestu, 137 godina od kada je prvi voz iz Srbije, iz Beograda, krenuo upravo prema Budimpešti. Danas imamo najbolje odnose između Srbije i Mađarske, a oni su rezultat pre svega jednog iskrenog prijateljstva predsednika Vlade Mađarske Viktora Orbana i predsednika Srbije Aleksandra Vučića - kazao je Momirović.

Kako kaže, puštanje u saobraćaj prvog dela pruge od Beograda do Novog Sada očekuje se početkom sledeće godine. Trasa brze pruge od stanice Beograd Centar do državne granice sa Mađarskom duga je 183,1 kilometar, a projekat se realizuje na tri poddeonice: Beograd Centar - Stara Pazova, Stara Pazova - Novi Sad i Novi Sad - Subotica - državna granica sa Mađarskom.

(Telegraf Biznis)

Telegraf.rs zadržava sva prava nad sadržajem. Za preuzimanje sadržaja pogledajte uputstva na stranici Uslovi korišćenja.

Vreme: 18.10.2021 15:50
Medij: Beta
Link: http://www.beta.rs
Autori: Redakcija
Teme: Migranti/azilanti

Naslov: U EU raste broj tražilaca azila i broj pokušaja ilegalnog prelaska spoljnih granica

U EU raste broj tražilaca azila i broj pokušaja ilegalnog prelaska spoljnih granica

BRISEL, 18. oktobra 2021. (Beta) - Broj tražilaca azila u Evropskoj uniji približio se onom iz pretpandemijske 2019, a broj pokušaja ilegalnog prelaska spoljnih granica Unije već je premašio nivo iz te godine, pokazuju podaci nadležnih ervopskih agencija.

Samo u avgustu u zemljama EU je registrovano 56.000 zahteva za medjunarodnu zaštitu, izjavila je direktorka Kancelarije EU za azil Easo Nina Gregori za novine nemačke Medijske grupe Funke. To je, prema podacima Easo, 16.000 ili 40 odsto zahteva više nego u avgustu 2020.

Prema rečima Gregori, avgust je treći mesec ove godine u kojem je znatno više zahteva za azil, a razlog su u prvom redu tražioci iz Avganistana čiji je broj dostigao rekordni nivo. Samo u avgustu, izbeglice iz te zemlje podnele su 10.000 zahteva za zaštitu, što je 38 odsto više nego u julu.

Pojasnila je da u ovom trenutku zahteve za azil uglavnom podnose avganistanski državljani koji su vazdušnim putem evakuisani iz te zemlje, ili oni koji već duže vreme žive u Evropi i koji sada ponovo pokušavaju da osiguraju azil, prenela je agencija AFP.

Istovremeno, Agencija EU za graničnu i obalsku stražu Fronteksje u redovnom mesečnom izveštaju navela da je u prvih devet meseci ove godine broj pokušaja ilegalnog prelaska spoljnih granica EU dostigao 133.900. To je, kako se navodi, 47 odsto više nego pre izbijanja pandemije 2019. kada je taj broj iznosio 91.000.

Samo u septembru, bilo je 23.630 ilegalnih prelazaka na glavnim migrantskim pravcima, što je 40 odsto više nego u istom mesecu pandemijske 2020. godne i 17 odsto više nego u septembru 2019, preneo je portal Euraktiv Srbija.

U izveštaju piše da je najveći porast broja povreda spoljnih granica EU zabeležen na centralno-mediteranskoj i zapadno-balkanskoj migrantskoj ruti.

Na zapadno-balkanskoj ruti je u prvih devet meseci registrovano 40.200 ilegalnih prelazaka što je 117 odsto više nego prošle godine. Samo u septembru bilo je 10.400 takvih pokušaja ulaska u EU što je 112 odsto više nego u septembru 2020.

Izbeglice otkrivene na toj ruti uglavnom su bile iz Sirije, Avganistana i Maroka.

Znatan porast Fronteks je zabeležio i na centralnom Sredozemlju, gde je u prva tri kvartala bilo oko 47.620 pokušaja ilegalnog ulaska u EU, što je 87 odsto više nego u istom periodu 2020.

U septembru je broj pokušaja sa 5.670 bio 33 odsto veći nego 2020. godine. Migranti su uglavnom bili iz Tunisa, Bangladeša i Egipta.

Nina Gregori je u intervjuu rekla da se u ovom trenutku ipak ne beleže nikakva veća kretanja migranata iz samog Avganistana ka Evropi.

Ona je dodala da Easo veoma pomno prati dešavanja u zemljama koje okružuju Avganistan, i u kojima su posle dolaska na vlast talibana utočište potražilo stotine hiljada Avganistanaca.

EU mora da se pripremi za "teška vremena", upozorila je Gregori.

Easo, kako je rekla, tesno saradjuje sa Evropskom komisijom i sa nadležnim službama zemalja članica EU, a radi i na jačanju prihvatnih kapaciteta ma Balkanu. Uz to se razradjuje i program integracije avganstanskih izbeglica u EU.

Naslov: U EU raste broj tražilaca azila i broj pokušaja ilegalnog prelaska spoljnih granica

"Čim evropske zemlje odluče da presele avganistanske izbeglice u Evropu, Easo će biti spreman da u tom procesu preuzme ključnu ulogu", rekla je ona.

Vreme: 18.10.2021 16:09
Medij: nova.rs
Link: https://nova.rs/vesti/drustvo/kroz-srbiju-ove-godine-proslo-42-000-migranata/
Autori: Redakcija
Teme: Komesarijat za izbeglice Republike Srbije

Naslov: Kroz Srbiju ove godine prošlo 42.000 migranata



Od početka godine kroz našu zemlju prošlo je 42.000 migranata, a milion i po ih je prošlo od početka migrantske krize 2015. godine, izjavio je danas u Nišu regionalni koordinator Komesarijata za izbeglice i migracije Slobodan Savović. On je kazao da je u Srbiji trenutno u funkciji 12 prihvatnih centara i u njima je smešteno oko 5.000 migranata, uglavnom iz Sirije, Pakistana, Bangladeša i Avganistana. "U prihvatnim centrima kod nas uvek je od 4.000 do 5.000 korisnika. Videćemo šta će biti sa avganistanskom krizom, da li će ona uticati na povećanje broja. Za sada nema razlike", istakao je Savović. Najavio je da će za mesec ili mesec i po dana biti otvoren Centar za azil u Vranju. "Komesarijat za izbeglice i migracije je kupio motel u Vranju i u toku je velika rekonstrukcija tog objekta jer mora da bude prilagođen standardima Evropske unije. Azil će imati 250 mesta", rekao je Savović. Dodao je da su na jugu Srbije trenutno u funkciji samo prihvatni centri u Preševu i Bosilegradu, dok su tri prihvatna centra u stanju mirovanja, ali mogu da budu u funkciji za samo 24 časa."Na jugu Srbije nikada nije bilo problema sa migrantima. Kada dođu tu oni su srećni jer je jedna granica za njima. Kada odu na sever jedna granica je ispred njih i onda su tu nezadovoljniji", rekao je Savović na foto koloniji "Foto Istok - Foto Zapad" koju organizuje Medijski istraživački centar iz Niša.U okviru foto kolonije grupa migranata iz prihvatnog centra u Preševu i grupa studenata iz Niša učiće osnove fotografije.Nakon petodnevnog zajedničkog rada sa fotografima Medijskog istraživačkog centra, u Fabrici umetnika biće organizovana izložba najboljih fotografija učesnika kolonije. Pratite nas i na društvenim mrežama: Facebook Twitter

Vreme: 18.10.2021 16:17
Medij: rs.n1info.com
Link: https://rs.n1info.com/vesti/komesarijat-od-pocetka-godine-kroz-srbiju-proslo-42-000-migranata/
Autori: Redakcija
Teme: Komesarijat za izbeglice Republike Srbije

Naslov: Komesarijat: Od početka godine kroz Srbiju prošlo 42.000 migranata



Od početka godine, kroz Srbiju je prošlo 42.000 migranata, a od 2015. godine, kada je počela migrantska kriza, oko milion i po, izjavio je regionalni koordinator Komesarijata za izbeglice i migracije Slobodan Savović. On je najavio da će do kraja godine biti otvoren Centar za azil u Vranju sa 250 mesta. "Komesarijat za izbeglice i migracije je kupio motel u Vranju i u toku je velika rekonstrukcija tog objekta, jer mora da bude prilagođen standardima EU. Azil će biti otvoren za mesec dana ili mesec i po", rekao je Savović u Nišu na otvaranju foto kolonije "Foto Istok - Foto Zapad". Naveo je da je od 19 prihvatnih centara u Srbiji, trenutno otvoreno 12. "U prihvatnim centrima se uvek nalazi od 4.000 do 5.000 korisnika, uglavnom iz Sirije, Pakistana, Bangladeša i Avganistana. Videćemo šta će biti sa avganistanskom krizom, da li će ona uticati na povećanje broja, ali za sada nema razlike", naveo je Savović na otvaranju foto kolonije "Foto Istok - Foto Zapad" u Nišu, koja je organizovana kako bi grupa migranata iz centra u Preševu i grupa studenata iz Niša stekla osnovna znanja iz fotografije. On je kazao da su na jugu Srbije trenutno u funkciji prihvatni centri za migrante u Preševu i Bosilegradu, dok su preostala tri centra u stanju mirovanja, ali kako je rekao, mogu da budu u funkciji za 24 časa. "Na jugu Srbije nikada nije bilo problema sa migrantima. Kada dođu tu, oni su srećni jer je jedna granica za njima. Kada odu na sever, jedna granica je ispred njih i onda su nezadovoljniji", rekao je regionalni koordinator Komesarijata za izbeglice i migracije.

Vreme: 18.10.2021 16:47
Medij: Beta
Link: http://www.beta.rs
Autori: Redakcija
Teme: Komesarijat za izbeglice Republike Srbije; Migranti/azilanti

Naslov: Komesarijat: Od početka godine kroz Srbiju prošlo 42.000 migranata

Komesarijat: Od početka godine kroz Srbiju prošlo 42.000 migranata

NIŠ, 18. oktobra 2021. (Beta) - Od početka godine kroz Srbiju je prošlo 42.000 migranata a od 2015. godine, kada je počela migrantska kriza, oko 1,5 miliona, izjavio je danas regionalni koordinator Komesarijata za izbeglice i migracije Slobodan Savović.

On je najavio da će do kraja godine biti otvoren Centar za azil u Vranju sa 250 mesta.

"Komesarijat za izbeglice i migracije je kupio motel u Vranju i u toku je velika rekonstrukcija tog objekta jer mora da bude prilagodjen standardima EU. Azil će biti otvoren za mesec dana ili mesec i po", rekao je Savović u Nišu na otvaranju foto kolonije "Foto Istok – Foto Zapad".

Naveo je da je od 19 prihvatnih centara u Srbiji, trenutno otvoreno 12.

"U prihvatnim centrima se uvek nalazi od 4.000 do 5.000 korisnika, uglavnom iz Sirije, Pakistana, Bangladeša i Avganistana. Videćemo šta će biti sa avganistanskom krizom, da li će ona uticati na povećanje broja ali za sada nema razlike", naveo je Savović na otvaranju foto kolonije "Foto Istok – Foto Zapad" u Nišu koja je organizovana kako bi grupa migranata iz centra u Preševu i grupa studenata iz Niša stekla osnovna znanja iz fotografije.

On je kazao da su na jugu Srbije trenutno u funkciji prihvatni centri za migrante u Preševu i Bosilegradu, dok su preostala tri centra u stanju mirovanja, ali kako je rekao, mogu da budu u funkciji za 24 časa.

"Na jugu Srbije nikada nije bilo problema sa migrantima. Kada dodju tu oni su srećni jer je jedna granica za njima. Kada odu na sever jedna granica je ispred njih i onda su nezadovoljniji", rekao je regionalni koordinator Komesarijata za izbeglice i migracije.

Vreme: 18.10.2021 17:08
Medij: novimagazin.rs
Link: https://novimagazin.rs/vesti/258160-komesarijat-od-pocetka-godine-kroz-srbiju-proslo-42000-
Autori: www.novimagazin.rs
Teme: Komesarijat za izbeglice Republike Srbije

Naslov: Komesarijat: Od početka godine kroz Srbiju prošlo 42.000 migranata



Od početka godine kroz Srbiju je prošlo 42.000 migranata a od 2015. godine, kada je počela migrantska kriza, oko 1,5 miliona, izjavio je danas regionalni koordinator Komesarijata za izbeglice i migracije Slobodan Savović. On je najavio da će do kraja godine biti otvoren Centar za azil u Vranju sa 250 mesta. "Komesarijat za izbeglice i migracije je kupio motel u Vranju i u toku je velika rekonstrukcija tog objekta jer mora da bude prilagođen standardima EU. Azil će biti otvoren za mesec dana ili mesec i po", rekao je Savović u Nišu na otvaranju foto kolonije "Foto Istok - Foto Zapad". Naveo je da je od 19 prihvatnih centara u Srbiji, trenutno otvoreno 12. "U prihvatnim centrima se uvek nalazi od 4.000 do 5.000 korisnika, uglavnom iz Sirije, Pakistana, Bangladeša i Avganistana. Videćemo šta će biti sa avganistanskom krizom, da li će ona uticati na povećanje broja ali za sada nema razlike", naveo je Savović na otvaranju foto kolonije "Foto Istok - Foto Zapad" u Nišu koja je organizovana kako bi grupa migranata iz centra u Preševu i grupa studenata iz Niša stekla osnovna znanja iz fotografije. On je kazao da su na jugu Srbije trenutno u funkciji prihvatni centri za migrante u Preševu i Bosilegradu, dok su preostala tri centra u stanju mirovanja, ali kako je rekao, mogu da budu u funkciji za 24 časa. "Na jugu Srbije nikada nije bilo problema sa migrantima. Kada dođu tu oni su srećni jer je jedna granica za njima. Kada odu na sever jedna granica je ispred njih i onda su nezadovoljniji", rekao je regionalni koordinator Komesarijata za izbeglice i migracije.

Vreme: 18.10.2021 17:47
Medij: danas.rs
Link: https://www.danas.rs/vesti/drustvo/komesarijat-od-pocetka-godine-kroz-srbiju-proslo-42-000-
Autori: @OnlineDanas
Teme: Komesarijat za izbeglice Republike Srbije

Naslov: Komesarijat: Od početka godine kroz Srbiju prošlo 42.000 migranata

Od početka godine kroz Srbiju je prošlo 42.000 migranata a od 2015. godine, kada je počela migrantska kriza, oko 1,5 miliona, izjavio je danas regionalni koordinator Komesarijata za izbeglice i migracije Slobodan Savović.

On je najavio da će do kraja godine biti otvoren Centar za azil u Vranju sa 250 mesta. "Komesarijat za izbeglice i migracije je kupio motel u Vranju i u toku je velika rekonstrukcija tog objekta jer mora da bude prilagođen standardima EU. Azil će biti otvoren za mesec dana ili mesec i po", rekao je Savović u Nišu na otvaranju foto kolonije "Foto Istok - Foto Zapad". Naveo je da je od 19 prihvatnih centara u Srbiji, trenutno otvoreno 12. "U prihvatnim centrima se uvek nalazi od 4.000 do 5.000 korisnika, uglavnom iz Sirije, Pakistana, Bangladeša i Avganistana. Videćemo šta će biti sa avganistanskom krizom, da li će ona uticati na povećanje broja ali za sada nema razlike", naveo je Savović na otvaranju foto kolonije "Foto Istok - Foto Zapad" u Nišu koja je organizovana kako bi grupa migranata iz centra u Preševu i grupa studenata iz Niša stekla osnovna znanja iz fotografije. On je kazao da su na jugu Srbije trenutno u funkciji prihvatni centri za migrante u Preševu i Bosilegradu, dok su preostala tri centra u stanju mirovanja, ali kako je rekao, mogu da budu u funkciji za 24 časa. "Na jugu Srbije nikada nije bilo problema sa migrantima. Kada dođu tu oni su srećni jer je jedna granica za njima. Kada odu na sever jedna granica je ispred njih i onda su nezadovoljniji", rekao je regionalni koordinator Komesarijata za izbeglice i migracije. Ime * Komentar Vaša adresa e-pošte neće biti objavljena. Ime * Komentar

Vreme: 18.10.2021 18:25
Medij: boom93.com
Link: https://boom93.com/info/drustvo/komesarijat-od-pocetka-godine-kroz-srbiju-proslo-42-000-migranata/
Autori: @RadioBoom93
Teme: Komesarijat za izbeglice Republike Srbije

Naslov: Komesarijat: Od početka godine kroz Srbiju prošlo 42.000 migranata



Od početka godine kroz Srbiju je prošlo 42.000 migranata a od 2015. godine, kada je počela migrantska kriza, oko 1,5 miliona, izjavio je danas regionalni koordinator Komesarijata za izbeglice i migracije Slobodan Savović.On je najavio da će do kraja godine biti otvoren Centar za azil u Vranju sa 250 mesta."Komesarijat za izbeglice i migracije je kupio motel u Vranju i u toku je velika rekonstrukcija tog objekta jer mora da bude prilagodjen standardima EU. Azil će biti otvoren za mesec dana ili mesec i po", rekao je Savović u Nišu na otvaranju foto kolonije "Foto Istok - Foto Zapad".Naveo je da je od 19 prihvatnih centara u Srbiji, trenutno otvoreno 12."U prihvatnim centrima se uvek nalazi od 4.000 do 5.000 korisnika, uglavnom iz Sirije, Pakistana, Bangladeša i Avganistana. Videćemo šta će biti sa avganistanskom krizom, da li će ona uticati na povećanje broja ali za sada nema razlike", naveo je Savović na otvaranju foto kolonije "Foto Istok - Foto Zapad" u Nišu koja je organizovana kako bi grupa migranata iz centra u Preševu i grupa studenata iz Niša stekla osnovna znanja iz fotografije.On je kazao da su na jugu Srbije trenutno u funkciji prihvatni centri za migrante u Preševu i Bosilegradu, dok su preostala tri centra u stanju mirovanja, ali kako je rekao, mogu da budu u funkciji za 24 časa."Na jugu Srbije nikada nije bilo problema sa migrantima. Kada dodju tu oni su srećni jer je jedna granica za njima. Kada odu na sever jedna granica je ispred njih i onda su nezadovoljniji", rekao je regionalni koordinator Komesarijata za izbeglice i migracije.

Vreme: 18.10.2021 19:41
Medij: niskevesti.rs
Link: https://niskevesti.rs/u-nisu-otvorena-kolonija-foto-istok-foto-zapad/
Autori: @NiskeVestiRS
Teme: Komesarijat za izbeglice Republike Srbije

Naslov: U Nišu otvorena kolonija "Foto Istok - Foto Zapad"



Foto kolonija "Foto Istok - Foto Zapad" koju organizuje Medijski istraživački centar (MIC), otvorena je danas u Nišu. U okviru foto kolonije grupa migranata iz prihvatnog centra u Preševu i grupa studenata iz Niša učiće

Foto kolonija "Foto Istok - Foto Zapad" koju organizuje Medijski istraživački centar (MIC), otvorena je danas u Nišu.

U okviru foto kolonije grupa migranata iz prihvatnog centra u Preševu i grupa studenata iz Niša učiće osnove fotografije. Nakon petodnevnog zajedničkog rada sa fotografima Medijskog istraživačkog centra, u Fabrici umetnika u Brzom Brodu biće organizovana izložba najboljih fotografija učesnika kolonije.

Urednica Medijskog istraživačkog centra Jelena Đukić Pejić kazala je da kolonija ima za cilj da studente i migrante nauči novim veštinama i osnovama fotografije, ali da pri tom omogući migrantima da se upoznaju sa kulturnim, istorijskim i društvenim lepotama zemlje u kojoj borave. "Učesnici kolonije će pod mentorstvom fotografa MIC-a fotografisati centar grada i arhitekturu Niša, Ćele-kulu, Čegar, Niš Banju, Sićevo, Tvrđavu, logor Crveni krst i Spomen park Bubaj", izjavila je Đukić Pejić.

Ona je dodala da je Medijski istraživački centar za realizaciju projekta dobio podršku Međunarodne organizacije za migracije (IOM), Gradske opštine Pantelej, Turističke organizacije Niš i Grada Niša. Regionalni koordinator Komesarijata za izbeglice i migracije Slobodan Savović istakao je da Komesarijat podržava sve projekte koji su dobronamerni. "Želimo da tim ljudima koji su ovde olakšamo boravak, odnosno da imaju neke okupacione aktivnosti, da se nečim bave i da osete da su potrebni nekome, da njihovo bivstvovanje ovde nisu samo brojevi", izjavio je Savović.

Prema njegovim rečima u Srbiji trenutno u 12 prihvatnih centara boravi oko 5.000 migranata, a od početka godine kroz našu zemlju prošlo je njih 42.000.

Dragi čitaoci, ako želite da budete u toku i saznate prvi najnovije vesti iz Niša, preuzmite aplikaciju Niške Vesti za Android ili iPhone.

Datum: 18.10.2021
Medij: TV Belleamie
Emisija: Slike dana 3
Autori: Redakcija
Teme: Komesarijat za izbeglice Republike Srbije

	Početak	Trajanje
Emisija	18.10.2021 20:00:00	30:00
Prilog	18.10.2021 20:08:00	2:44

Naslov: ''Foto Istok, jednako Foto Zapad'', naziv je foto-kolonije koja će od 18. do 22.oktobra, biti organizovana u Nišu

1389

''Foto Istok, jednako Foto Zapad'', naziv je foto-kolonije koja će od 18. do 22.oktobra, biti organizovana u Nišu. Njen cilj jeste, da grupa migranata iz zemalja Bliskog istoka i isto toliko studenata, kroz zajednički rad upoznaju jedni druge i nauče osnove i veštine fotografije. Amir Ahmad dolazi iz Sirije,a u Srbiji je već godinu dana.Radio je kao novinar u Ukrajini,gde se bavio i fotografijom.

I Mazut Alšatar došao je iz Siruje u Srbiju pre godinu dana.Nova saznanja o fotografiji je ono što ga motiviše da učestvuje u koloniji.

Bojana Patrović, studira komunikologiju i odnose sa javnošću.Prijavila se na konkurs u želji da sazna nešto više o zemljama iz koje dolaze migranti i da upotpuni svoja znanja o fotografiji.

Suština projekta je da učesnici osete moć zajedničkog rada I moć fotografije kao načina izražavanja,ali I načina zagovranja.Projekat realizuje Medijski istraživački centar u sklopu projekta

‘’Regionalna podrška upravljanju migracijama iz zaštitu prava migranata na Zapadnom Blakanu i Turskoj,faza 2 koji sprovodi Medjunarodna organizacija za mogracije.

Učesnici će pod mentorstvom fotografa Medijskog istraživačkog centra, fotografisati centar i arhitekturu Niša,Ćele Kulu,Čegar,Niški Banju,kao i ostale kulturno-istorijske sadržaje grada.
Fotokolonija će trajati 5 dana,posle čega će nastali radovi, biti izloženi u fabrici umetnika pored Nišave.

Datum: 19.10.2021
Medij: Danas
Rubrika Društvo
Autori: Beta
Teme: Migranti/azilanti; Komesarijat za izbeglice Republike Srbije
Naslov: Kroz Srbiju ove godine prošlo 42.000 migranata

Napomena:
Površina: 101

Strana: 6



Kroz Srbiju ove godine prošlo 42.000 migranata

Niš // Od početka godine kroz Srbiju je prošlo 42.000 migranata a od 2015. godine, kada je počela migrantska kriza, oko 1,5 miliona, izjavio je regionalni koordinator Komesarijata za izbeglice i migracije Slobodan Savović. On je najavio da će do kraja godine biti otvoren Centar za azil u Vranju sa 250 mesta.

„Komesarijat za izbeglice i migracije je kupio motel u Vranju i u toku je velika rekonstrukcija tog objekta jer mora da bude prilagođen standardima EU. Azil će biti otvoren za mesec dana ili mesec i po", rekao je Savović u Nišu na otvaranju foto kolonije „Foto Istok - Foto Zapad". Naveo je da je od 19 prihvatnih centara u Srbiji, trenutno otvoreno 12.

„U prihvatnim centrima se uvek nalazi od 4.000 do 5.000 korisnika, uglavnom iz Sirije, Pakistana, Bangladeša i Avganistana. Videćemo šta će biti sa avganistanskom krizom, da li će ona uticati na povećanje broja ali za sada nema razlike", naveo je Savović na otvaranju foto kolonije „Foto Istok - Foto Zapad" u Nišu koja je organizovana kako bi grupa migranata iz centra u Preševu i grupa studenata iz Niša stekla osnovna znanja iz fotografije. **Beta**

Datum: 19.10.2021
Medij: Večernje novosti
Rubrika Reportaža
Autori: D.Zečević
Teme: Izbeglice iz EX Jugoslavije
Naslov: VRAĆA SE U SVOJU PRIŠTINU

Napomena:
Površina: 407

Strana: 13



РАСЕЉЕНА СА КОСМЕТА, МАРИЈА НОВАКОВИЋ (46) ГОДИНАМА САЊА РОДНИ ГРАД

ВРАЋА СЕ У СВОЈУ ПРИШТИНУ

У Лапљем Селу нестрпљиво чека одговор косовских институција



УСПОМЕНА Са пријатељима на централном тргу

ОВДЕ сам рођена, ту сам провела детињство и младост, већи део живота, па се удала, родила старијег сина, а онда је уследило избеглиштво. Били смо у Блацу, Прокупљу и Београду, али се нигде нисам осећала као овде, па зато и желим да се вратим, да будем своја на своме. Јер, овде ми је дом, овде сам она особа каква желим да будем - у даху каже Марија Новаковић (46), у статусу расељеног лица из Приштине, одлучна у намери да се врати у родни град.

Док у Лапљем Селу недалеко од Грачанце ишчекује одговор надлежних институција, кроз плач објашњава да је са мајком, супругом и тада петогодишњим сином - крајем јуна 1999. - морала да напусти све, па и посао у предшколској установи "Ђурђевак"...

- Када причам о тадашњем животу увек ме преплаве емоције везане за насеље Улпијана и зграду поред мале пијаце. Ваљда зато у избеглиштву, иако сам се трудила, нисам успевала да постанем део нових средина у којима сам се затекла. Срце и душа су ми били у мојој Приштини, на мом Космету - вели мајка 26-годишњег Стевана и тек пунолетног Лазара који је рођен у расељеништву.

Старији је, каже, често долазио на Космет, а млађи је први пут био пре две године, на Видовдан. И он је препознао лепоту овог простора, светиња, Газиместана...

- Он се одушевио а ја сам први пут после две деценије ушла у свој стан који су узурпирали Албанци и умало нисам умрла од шока... Иначе сам већ дуго заокупљена мишљу о повратку, а највећа подршка су ми породица и мајка, па сам Канцеларији за повратак у Приштини предала захтев да живим у свом стану. Уз сву документацију, Агенцији за имовину сам доставила и захтев за ослобађање простора који су запосели неки други људи - каже Марија која се још води као запослена у ПУ "Ђурђевак", па се нада и радном месту.

Каже, да би могла да живи у Приштини морала би да ради, а комплетна породица је сагласна. Испрва би се вратиле само она и мајка, а кад се мало среде дошли би и супруг, и синови...■ Д. ЗЕЧЕВИЋ



НАДА Марија (десно) са мајком

ПОДРШКА

ДОК понавља да је још 2005. тадашња Агенција УН за имовину на Косову - Хабитат - донела решење којим јој се враћа власништво над станом, а сада наде полаже у косовску Агенцију за имовину. До тада, са мајком борави код Гордане Ђорић, председнице Удружења пословних жена "Авенија" из Лапљег Села.

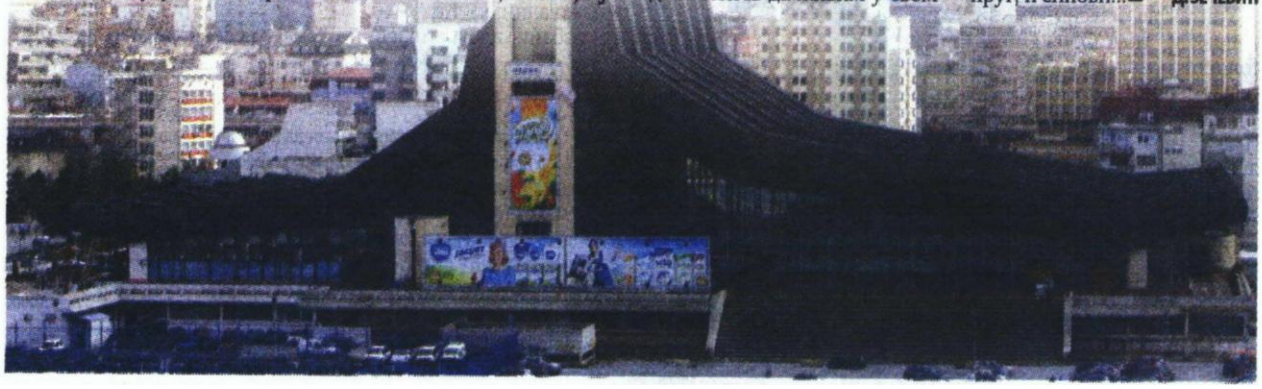

kliping centar Srbije
www.ninamedia.rs

Datum: 18.10.2021
Medij: Euronews
Emisija: Veče/Euronews
Autori: Redakcija
Teme: Migranti/azilanti

	Početak	Trajanje
Emisija	18.10.2021 19:00:00	75:00
Prilog	18.10.2021 19:00:00	3:52

Naslov: Rekonstrukcija železničke pruge

Predsednik Srbije Aleksandar Vučić i mađarski premijer Viktor Orban obeležili su na Horgošu početak rekonstrukcije i modernizacije železničke pruge Subotica - Horgoš - Segedin.

Predsednik Srbije Aleksandar Vučić je na Horgošu rekao da Srbija i Mađarska mogu mnogo toga zajedno da urade, kao što su već uradile po pitanju snabedavanja gasom, kao i da snažnija Srbija znači i jaču Mađarsku i obrnuto.Vučić je, u prisustvu premijera Mađarske Viktora Orbana, poručio okupljenim građanima na mađarskom - "ko sme, taj pobeđuje".

"To je karakteristika svega što je uradio Orban u odnosima sa Srbijom i zahvalan sam mađarskom predsedniku vlade zbog toga što je uz mnogo hrabrosti i pravu viziju za političke odnose između Mađara i Srba, što je napravio uslove za potpuno nove odnose u koje mi Srbi verujemo da će snažnija i jača Srbija značiti i snažniju i jaču Mađarsku, kao što smo sigurni da snažna i jaka Mađarska znači i snažna i jaka Srbija", rekao je Vučić.

Istakao je da je predviđeno da započeti radovi na pruzi Subotica - Segedin budu završeni u novembru 2022. nakon čega će dve zemlje dobiti najmoderniju železničku deonicu.

Rekao je da će pruga imati moderne bezbednosne sisteme i da će biti osposobljena za opterećenje 22,5 tona po osnovni.

Takođe, kaže Vučić, biće potpuno obnovljene i modernizovane stanične zgrade u Paliću, Bačkim Vinogradima i Horgošu, kao i stajališta Javno skladište i Hajdukovo. Kako je rekao, biće tu i 13 putnih prelaza u niovu i dva pothodnika u Paliću i Horgošu.

"Idejni projekat je finansirala Evropska unija u okviru IPA programa Mađarska - Srbija, dok je naša zemlja 86,7 miliona evra obezbedila kroz kredit OTP banke i iz budžeta", naveo je Vučić.Vučić je istakao da će puštanjem u promet trase duge 27 kilometara biti unapređene transportne i putničke veze između Subotice i Segedina i ojačane ekonomske, kulturne i prijateljske veze između Srbije i Mađarske i između Srba i Mađara."Građani i privreda će imati direktan pristup intermodalnoj luci Baja na Dunavu i luci Segedin na Tisi, kao i logističkim centrima u Vojvodini i Beogradu. Pruga Subotica - Horgoš će se u stanici Subotica priključivati na brzu prugu Beograd - Budimpešta, čime korisnici dobijaju pristup jugoistoku i severozapadu Evrope", objasnio je Vučić.

Govoreći o značaju rekonstrukcije pruge, citirao je Danila Kiša koji je govorio da su za njega vozovi legenda i mit.

Predsednik Srbije je rekao i da će se uskoro ići na rekonstrukciju bolnice u Subotici, od 40 miliona evra, da se završavaju radovi na pozorištu, vredni 4,5 miliona evra, kao i da će taj grad dobiti stadion od 22 miliona evra i da će početi izgradnja vodovoda i kanalizacije.

"Već u novembru otvaramo novu nemačku fabriku za 500 zaposlenih, investicija je vredna 65 miliona evra, za samo mesec dana", istakao je Vučić.

Najavio je da će danas imati i satanak sa Viktorom Orbanom na kojem će govoriti o najvažnijim pitanjima koja muče celu Evropu i region.

Orban: Dobro znamo da je Srbija kapija Balkana

Predsednik mađarske vlade Viktor Orban rekao je da bi granice Evropske unije (EU) trebalo da budu mnogo niže na jugu kontinenta i da bi građani Srbije trebalo odavno da prelaze u Mađarsku i Evropu bez pasoša.

Datum: 19.10.2021
Medij: 24 Sata
Rubrika Srbija i svet
Autori: Redakcija
Teme: Migranti/azilanti

Napomena:
Površina: 77

Naslov: Belorusija koristi migrante kako bi vršila pritisak na EU

Strana: 2



Nemački ministar Hajko Mas tvrdi:

Belorusija koristi migrante kako bi vršila pritisak na EU

Nemački ministar Hajko Mas rekao je da predsednik Belorusije Aleksandar Lukašenko koristi ilegalne migrante kako bi vršio pritisak na Evropsku uniju.

Mas je na sastanku inostranih poslova EU u Luksemburgu rekao da je Lukašenko „šef državne transportne mreže ilegalnih miganata“, piše Tas s. Mas tvrdi da Lukašenko koristi izbeglice kao sredstvo pritiska na evropske zemlje i takodje je optužio Minsk za suzbijanje opozicije i kršenje ljudskih prava a političku situaciju u Belorusiji je opisao kao „dramatičnu“. Nemačka savezna policija ranije je saopštila da je početkom avgusta više od 4.300 ilegalnih migranata, uglavnom iz Iraka, Sirije i Irana, stiglo sa teritorije Belorusije i Poljske. Poljske vlasti su ranije donele odluku da se uvede vanredno stanje u regionima na granici sa Belorusijom zbog migrantske krize.

Datum: 20.10.2021
Medij: Danas
Rubrika Društvo
Autori: I. Hadnađ
Teme: Migranti/azilanti
Naslov: Opljačkan uzbunjivač Živadin Disić

Napomena:
Površina: 194

Strana: 8



Otpušteni profesor iz Niša koji štrajkuje ispred VKS na meti napadača

Opljačkan uzbunjivač Živadin Disić



Foto: Privatna arhiva

BEOGRAD // Živadin Disić, uzbunjivač i bivši profesor u Osnovnoj školi „Sveti Sava" u Nišu koji već više od dve sedmice štrajkuje zbog otkaza, pokraden je preksinoć kod Vrhovnog kasacionog suda (VKS) u Beogradu.

Njegov šator je u utorak oko jedan sat posle ponoći otvorio nepoznati čovek, priča Disić, a kroz san je primetio da napadač pokušava da mu uzme telefon.

- Video sam mu masku, onu kao u filmovima što Arapi nose, samo oči su mu se videle. Bio je tamnoput i na osnovu mumlanja sam shvatio da je migrant, tvrdi on. Par sati kasnije nakon što se probudio, video je da mu nedostaje torba iz Lidla u kojoj je držao voće i slatkiše koje su mu prolaznici donosili, kao i plava torba marke adidas, gde mu se nalazio pribor za ličnu higijenu. Ipak, Disić se posebno potresao zbog krađe patika.

- Ja sam iskočio iz šatora onako bos i otrčao do policajca koji se nalazi u kućici kod Vlade Srbije i rekao sam mu šta se desilo, dodaje on. Slučaj je prosleđen policijskoj stanici Savski venac, ali Disić ne veruje da će lopov biti pronađen.

- To što mi je ukrao su sitne stvari i verovatno ga neće ni tražiti. U slučaju da ga vide, samo nek mi vrati patike, ne očekujem da ga krivično gone, skromno poručuje Disić.

Iako je uznemiren, Živadin Disić ističe da nije ljut na migranta jer nije bio agresivan prema njemu i srećom, nije mu ukrao važne dokumente i telefon.

- I taj čovek je neki bednik. Ne bi on došao da krade od mene u šator da nije bednik. Ako izuzmem ovu neprijatnost, moja iskustva sa ljudima tokom ovog štrajkovanja su najbolja moguća, kazao je Disić.

Uprkos velikoj podršci građana i izveštavanju medija o njegovom slučaju, niko se Disiću za ovih šesnaest dana štrajka ispred VKS-a od predstavnika nadležnih državnih institucija i dalje nije obratio. On je peške došao do Beograda iz Niša nezadovoljan što je izgubio radno mesto, jer se, kako veruje, „zamerio moćnicima" protiv kojih od 2008. godine podnosi brojne krivične prijave i ukazuje na njihov nezakonit rad.

I. Hadnađ

kliping centar Srbije
www.ninamedia.rs

Datum: 20.10.2021
Medij: Blic
Rubrika Politika
Autori: Redakcija
Teme: Migranti/azilanti; Migracije

Napomena:
Površina: 489

Naslov: UNIJA ĆE DOZVOLITI SRBIJI OTVARANJE DVA KLASTERA

Strana: 5



PREDSTAVLJEN GODIŠNJI IZVEŠTAJ EVROPSKE KOMISIJE O NAŠOJ ZEMLJI

UNIJA ĆE DOZVOLITI SRBIJI OTVARANJE DVA KLASTERA

Evropska komisija je u okviru godišnjeg izveštaja o Srbiji preporučila otvaranje dva klastera u okviru pregovora o priključenju Uniji, klastera 3 - konkurentnost i inkluzivni rast, i klastera 4 - zelena agenda i održiva povezanost.



Foto: EPA FRANCISCO SECO

KOMISIJA U IZVEŠTAJU, koji je juče u Strazburu predstavio Oliver Varhelji, komesar EU za proširenje, konstatuje napredak Srbije u usklađivanju sa EU merilima, posebno u oblasti politike oporezivanja i energetike.

– Evropska komisija je preporučila da su ispunjena prelazna merila za ove klastere i da bi oni trebalo da budu otvoreni, stoji u tekstu Izveštaja o Srbiji, u koji je Tanjug imao uvid.

Evropska komisija u svom najnovijem Izveštaju o Srbiji za period od juna 2020. godine do juna 2021. godine konstatuje "ograničen napredak" u oblastima reforme javne administracije, pravosudja, borbe protiv korupcije i organizovanog kriminala i medija.

U tekstu se Srbija poziva da obezbedi odgovarajuću zakonsku zaštitu od potencijalnog političkog uticaja na sudstvo, da radi na novoj Strategiji za borbu protiv korupcije i dostavi "uverljive rezultate" u oblasti efikasne istrage, procesuiranja i presuda za ozbiljne slučajeve organizovanog kriminala.

Izveštaj EK i ove godine daje pozitivne ocene kada je reč o ekonomskim pokazateljima, uz konstataciju da je srpska privreda tokom krize izazvane pandemijom doživela tek "blagi pad" od 1 odsto u 2020. godini, a da je negativan uticaj krize ublažen "jakim privrednim rastom u vremenu pre pandemije kao i odgovarajućim fiskalnim i monetarnim merama podrške, kao i relativno kratkim rokom zatvaranja zemlje".

EK ponovo naglašava da že brzina pregovora Srbije o članstvu u EU i dalje zavisti prvenstveno od brzine reformi u oblasti vladavine prava i normalizacije odnosa sa Prištinom. U tom kontekstu, Srbija se poziva da dalje napreduje u implementaciji svih do sada postignutih dogovora sa Prištinom i doprinese postizanju sveobuhvatnog pravnoobavezujućeg sporazuma o normalizaciji odnosa sa Kosovom.

– Ovaj sporazum je hitan i ključan kako bi i Srbija i Kosovo napredovali na svom putu ka EU, stoji u izveštaju Komisije.

Dodaje se i da je Srbija ostala posvećena bilateralnim odnosima sa drugim zemljama iz regiona, ali i da su "odnosi sa Crnom Gorom bili obeležneni tenzijama".

Izveštaj Komisije konstatuje i da je usklađenost Srbije sa odlukama EU porasla sa 56 na 61 procenat, ali i ocenjuje da je u mnogim potezima Srbija "išla kontra" odlukama EU.

Srbija je ponovo pohvaljenja zbog učešća bezbednosnim misijama i operacijama Evropske unije, a posebno za svoj "značajan doprinos" upravljanju migracionim tokovima i efikasnoj primeni stretegija zajedničkog urpavljanja granicama.

Izveštaj ponavlja i poziv srpskim vlastima da budu "proaktivnije i objektivnije" kada je reč o narativu o Evropskoj uniji, koja je "najveći politički i ekonomski partner Srbije". ■

„OGRANIČENI NAPREDAK" MEDIJA

Za razliku od prošlogodišnjeg izveštaja, poslednja ocena EK jeste da je Srbija u oblasti slobode izražavanja i medija postigla "ograničeni napredak", a da se dalje mora jačati okruženje pogodno za neometanu slobodu govora.

– Verbalni napade na novinare od strane visokopozicioniranih zvaničnika su nastavljeni, dok slučajevi pretnji i naslja ostaju zabrinajvajući, stoji u tekstu.

Izveštaj EK je pozitivan o ekonomiji, uz konstataciju da je srpska privreda tokom kovida doživela tek blagi pad od 1 odsto u 2020.

USLOVI

EK naglasila da će brzina pregovora i dalje zavisiti od brzine reformi u oblasti vladavine prava i normalizacije sa Prištinom

NOVA METODOLOGIJA U PREGOVORIMA

Prema novoj metodologiji poregovaranja o pristupu EU, ranija poglavlja su svrstana u šest tematskih klastera. **U prvom klasteru** pod imenom Osnovna poglavlja nalaze se Javne nabavke, Statistika, Pravosuđe i osnovna prava, Pravda, sloboda i bezbednost i Finansijski nadzor. **Drugi klaster** se zove Unutrašnje tržište i tu se nalaze nekadašnja poglavlja Slobodno kretanje kapitala, Pravo privrednih društava, Pravo intelektualne svojine, Finansijske usluge, Slobodno kretanje robe, Slobodno kretanje radnika, Pravo osnivanja preduzeća i sloboda pružanja usluga, Politika konkurencije i Zaštita potrošača i zaštita zdravlja.
Treći klaster Konkurentnost i inkluzivni rast obuhvata poglavlja: Ekonomska i monetarna politika, Preduzetništvo i industrijska politika, Carinska unija, Nauka i istraživanje, Obrazovanje i kultura, Informaciono društvo i mediji, Oporezivanje i Socijalna politika i zapošljavanje.
Četvrti klaster Zelena agenda i održiva povezanost sadrži poglavlja: Transportna politika, Energetika, Trans-evropske mreže i Životna sredina, a **peti**, koji se zove Resursi poljoprivreda i kohezija poglavlja: Ribarstvo, Finansijske i budžetske odredbe, Poljoprivreda i ruralni razvoj, Sigurnost hrane, veterinarska i - tosanitarna politika i Regionalna politika i koordinacija strukturnih instrumenata
Poslednji **šesti klaste** Spoljni odnosi sadrži dva poglavlja: Spoljne odnose i Spoljnu, bezbednosnu i odbrambenu politiku.
U klastere nisu stavljena nekadašnja poglavlja 34, koje s eodnosi na institucije i ono se sada otvara na kraju procesa, kada je izvesno da će zemlja postati članica Unije, kao i poglavlje 35 (ostala pitanja), koje se u slučaju Srbije odnosi, između ostalog, i na Kosovo i koje je, za nas praktično uslovno.

kliping centar Srbije
www.ninamedia.rs

Datum: 20.10.2021
Medij: Večernje novosti
Rubrika Svet
Autori: Goran Čvorović
Teme: Migranti/azilanti
Naslov: VARŠAVA: NAŠI ZAKONI SU IZNAD BRISELSKIH

Napomena:
Površina: 418

Strana: 8



ВИШЕГОДИШЊИ СУКОБ ИЗМЕЂУ ПОЉСКЕ И ЕВРОПСКЕ УНИЈЕ ДОШАО ЈЕ САДА ДО САМЕ ТАЧКЕ УСИЈАЊА

ВАРШАВА: НАШИ ЗАКОНИ СУ ИЗНАД БРИСЕЛСКИХ

Вербални двобој двеју страна пред европским парламентом

БРИСЕЛ
Од сталног дописника

Фото АП

ОДНОСИ између ЕУ и Пољске су се затегли и налазе се пред пуцањем. Брисел је упозорио Варшаву да крши европска правила, пољске власти узвраћају закључком да се ради о уцени. Међусобни проблеми су настали ступањем на власт странке Право и правда пре шест година,



ОШТРО Урсула фон дер Лајен

МОГУЋА казна је суспензија фондова

али последња одлука Уставног суда Пољске да орећени чланови европских споразума нису у сагласности с домаћим уставом, чиме је утврђен примат националних закона над европским, озбиљно је узбуркала Одру.

Све је јуче добило и форму одвојеног вербалног двобоја пред европским парламентом у Стразбуру, између шефице Европске комисије Урсуле фон дер Лајен и пољског премијера Матеуша Моравјецког који је позван да се изјасни пред посланичким аудиторијумом.

- Нећемо дозволити да наше заједничке вредности буду доведене у опасност. Владавина права је лепак који повезује нашу унију. Комисија ће реаговати - поручила је ауторитативно Урсула фон дер Лајен.



ОДГОВОР Матеуш Моравјецки

Пољски премијер јој није остао дужан. Осудио је речник "претњи и принуде". Отишао је даље и стао на браник суверености држава. Добио је за то аплаузе својих многобројних истомишљеника из посланичких клупа.

- Уцене постају уобичајена метода одређених земаља чланица, што није у основи демократије - сасуо је Моравјецки у лице критичарима.

Иначе, пред предстојећи самит ЕУ који ће бити одржан у четвртак и петак, Моравјецки је послао писмо шефовима држава или влада чланица, истичући ризик да ЕУ постане организација којом централизовано управљају институције лишене сваке демократске контроле.

ЕУ сада мери како да казни Варшаву коју је примила у своје чланство 2004. године. Одавно нису на истој линији, када је реч о слободи медија, односу према ЛГБТ популацији и мигрантима, судској реформи и независности правосуђа. Суштинско питање је, међутим, да ли ЕУ може озбиљније да казни Пољску?

Против Варшаве је већ покренута процедура због кршења европских правила пре четири године, због непоштовања демократских начела. Теоретски, Пољској би тако могло у крајњој инстанци да се ускрати право гласа на одређено време у еврпским институцијама. Али, спорост европске администрације и немогућност реаговања и овде долазе до изражаја.

Од почетка године, ЕУ на располагању има и једно много моћније оружје - суспендовање фондова за оне земље које не поштују основна права. Удар по џепу у ова времена највише боли. Пољској и Мађарској већ је залеђена прва транша из плана обнове. У питању су милијарде евра - милијарду Будимпешти и пет милијарди Варшави - што је само део укупне суме, али значајан. Али, даље од блокирања средстава тешко да може да се иде.■

Горан ЧВОРОВИЋ

НИШТА ОД ИЗЛАСКА

ВЕЋИНСКА струја у ЕП истиче да је одлука пољског Уставног суда "правни полегзит" који би могао да доведе и до истинског изласка земље из ЕУ. То је, међутим, далеко од реалности, између осталог и зато што оснивачки акти ЕУ не предвиђају могућност искључења чланице. А Пољској не пада на памет да оде сама.

kliping centar Srbije
www.ninamedia.rs

Datum: 18.10.2021
Medij: Vršačke vesti
Rubrika Bez naslova
Autori: Redakcija
Teme: Komesarijat za izbeglice Republike Srbije

Napomena:
Površina: 262

Naslov: BC BAJKA - PREBOGATA

Strana: 14



Vojvodina oko nas kakvu ne znate (1)

БЦ БАЈКА - ПРЕБОГАТА

- Банатске планине, Анина планине, Локве, Вршачке Планине, Делиблатска пешчара, Думача, Мали песак, Чешко село... Ако сте само нешто од овога заборавили да посетите крајње вам је време. - У овом крају се, поред Рамске тврђаве и Вршачке куле, већег броја археолошких налазишта (Сапаја, Церовица, Град и Подград, Барутана...), налазе и занимљиви градови и села. Рецимо, Чешко Село (Фабиан/ Аблиан) - најмање село у Војводини и једино насеље са већинским чешким становништвом у Србији.

Постоји један део Војводине, који сасвим измиче популарној тврдњи, према којој је ова ***сва иста.*** Овај део је дефинитивно потпуно другачији. Равничарски али и брдовит. Па прошаран језерима. Па изнова брдовит. Па обрљен рекама. Па опет брдовит. Па под дахом пешчаре. Па опасан шумама, па размирисан Ливадама. Југ Баната. ***Бела Црква*** и њена околина. Прилазимо аутом. Око нас вода, вода и вода, на све стране! Планинска река ***Нера,*** банатски Амазон ***Караш***, канал ***Дунав-Тиса-Дунав***, сам ***Дунав*** овде широк као море, и уз све то шест језера... Када смо код воде, прича се да у ***Белој Цркви*** дете прво научи да плива па тек онда да хода... Уствари, прво научи да плива, па да вози бицикл, па тек онда да хода! А да можда ипак, за ову прилику, изађемо на суво: Обронци ***Карпата Банатске планине, Анина планине, планине Локве, Вршачке планине, Делиблатска пешчара, Думача, Мали песак...*** Планине, брда и брежуљци куд год се окренете, а Војводина!

ИЗБЕГЛИЦАМА ТРИ МИЛИОНА

Општина Бела Црква расподелила је грађевински материјал у вредности три милиона динара на свих шест избегличких породица са своје територије, које су аплицирале за ту помоћ. Вредност појединачне донације одредила је комисија, која је претходно била на терену. Овај пројекат за побољшање услова становања избеглица из Хрватске и БиХ финансирао је Комесаријат за избеглице и миграције Србије, уз учешће локалне самоуправе од 150.000 динара.

Ево шта нам је све из наше почетне тачке, ***Беле Цркве***, под руком. Пардон, ногом!

Загајичка брда... Лоптасте и вијугаве пешчане дине обрасле ливадама и остацима храстових шума подсећају на магичне пределе из Толкинових романа! Уједно су и највиши ***(251 метар)*** и најлепши део Специјалног резервата природе ***Делиблатска пешчара,*** али и општине ***Бела Црква***. Са њих је могуће видети ***Вршачке планине, Авалу, обронке Карпата, Дунав...***

Уколико се снађете у мрежи атарских путева, којима можете доћи притично близу ***Загајичких брда*** и поћи у тагану шетњу. Ипак, препоручује се одлазак са водичем, да се избегну непотребна лутања и губљење времена. Специјални резерват природе ***Делибтатска пешчара*** за многе је од нас јединствена прилика да доживимо дине и пешчана пространства, а за оне који су видели неке од светских пустиња прилика да уоче колико се много разликују од ових!

Наставиће се...

kliping centar Srbije
www.ninamedia.rs

Datum: 20.10.2021
Medij: Optimist
Rubrika bez naslova
Autori: Bogdan Petrović
Teme: Migranti/azilanti
Naslov: Napucana zavetnica

Napomena:
Površina: 622

Strana: 16,17

MLOHAVA DESNICA I

NAPUCANA ZAVETNICA

PIŠE: BOGDAN PETROVIĆ

Dan pre ovogodišnje Parade Ponosa, Međunarodni Prajd Forum koji Beograd Prajd tradicionalno organizuje u okviru Nedelje ponosa napadnut je od strane desničarske grupe Levijatan, čije je sedište u istoj zgradi u kojoj se forum održavao. Za neupućene, ako takvih još ima, Levijatan, žargonski Devijantan, specifična je organizacija koja se navodno bavi zaštitom životinja, ali im je to samo paravan za ispoljavanje fašizma i homofobije. Pripadnici ove grupacije, oslonjeni na četničku i nacističku ideologiju, više nego što štite životinje, zapravo napadaju manjinske grupe, prevashodno LGBT+ populaciju, migrante i Rome. Tradicionalno, one koje smatraju slabijim, jer prosečan srpski desničar još nikada nije udario na jačeg od sebe. Možda ponekad, ali samo verbalno, iz udobnosti sopstvene fotelje.

Najvažniji detalj ovog događaja, što ponajviše govori o samom Levijatanu i psihološkom profilu njegovih članova je način na koji su ovog puta iskazali svoju netrpeljivost prema gej populaciji – pocepali su baner i prosuli svoj urin ispred prostorije u kojoj se forum održavao. Tekućina doneta tako u flašici mogla je biti i sok od jabuke, ali nebitno – sama činjenica da je isporučena u plastičnoj ambalaži dovoljno govori i o samom Levijatanu. Da su ono za šta se inače predstavljaju, izvadili bi đoku, da prostite, i stvarno urinirali po onome što ih toliko nervira, šatro odbija, a suštinski privlači, ali nemaju muda za to. Zato i jesu Devijantan.

Svima sa psihološkim predznanjem ili bilo kakvim obrazovanjem, jasno je da je homofobija u najvećoj meri zapravo indikator potisnutih homoseksualnih osećanja. Mada, ako je verovati kuloarskim pričama neki od beogradskih desničara, pa i neki od članova samog Levijatana, ih ni ne potiskuje, već samo skriva od očiju javnosti. Drugim rečima, dok na svetlosti dana progone pedere, u mraku preferiraju upravo hardkor M2M seks koji uključuje piss, šamaranje i, posebno im omiljen, spit - što je sasvim legitimno, čak i popaljivo onima koje to loži. Pripadnici Levijatana vizuelno i deluju kao da su došli iz savremene francuske ili nemačke gej pornografije. U neku ruku izgledaju spartanski, trude se da tako i funkcionišu iako im za potpuni spartanski majndset nedostaje samo ono najvažnije – hrabrost. A i konkurencija je jaka, jer među samom gej populacijom sve više je muškaraca koji izgledaju spartanskije nego svi članovi Levijatana zajedno, pa im i taj adut pada u vodu. Suštinski od pesnice srpske desnice ostala su samo tri prsta spojena u specifičan pokret koji Levijatan propagira, a koji neodoljivo podseća na pokret poznatog turskog kuvara Nusreta dok soli biftek, samo sa nacistički ispruženom rukom, a ne feministički savijenom u laktu.

Za soljenje, kada je o srpskoj desnici reč, zadužena je njena ženska strana, fokusirana na to da nam soli pamet, a oličena u liku i delu izvesne Milice Zavetnice stasale na uticajima posrnule Srpske majke. Ženska manifestacija srpske desnice ekvivalentna je muškoj. Kao što mužjak desničar ljubav prema srpstvu i želju za njegovim očuvanjem - koja je krajnje legitimna, čak i pohvalna - ne manifestuje tamo gde je ono najugroženije, nego tamo gde može da ispolji svoje seksualne frustracije uriniranjem (u flašicu), tako i Zavetnica uglavnom ordinira po televizijama sa nacionalnom frekvencijom, palaca jezikom po LGBT+ pravima i svojom pojavom raspiruje erotsku maštu vazda popaljenih Srba umesto da se bori za sva ona koja su Srpkinjama ugrožena. Milica, negdašnja predsednica Mesnog odbora Srpske radikalne stranke u Kaluđerici, više nego Levijatan manifestuje princip skretanja pažnje na sebe pravljenjem mnogo buke ni oko čega,

Datum: 20.10.2021
Medij: Optimist
Rubrika bez naslova
Autori: Bogdan Petrović
Teme: Migranti/azilanti
Naslov: Napucana zavetnica

Napomena:
Površina: 622

Strana: 16,17



usvojen od političkog mentora Vojislava Sešelja. Zavetnica na političkoj sceni, od pomenute pozicije u Kaluđerici do svakodnevnih gostovanja na TV-u, egzistira punih deset godina, a iza sebe nema ni jedan konkretan politički ili bilo koji drugi akt u svrhu očuvanja srpske tradicije i onih vrednosti za koje se zalaže. Zapravo, da nije tema koje se tiču LGBT+ populacije za Milicu bi malo ko uopšte i čuo. Zavetnici, čiji su predvodnici uglavnom mlade i atraktivne devojke, koriste upravo taj teren, podjednako koliko i svoj fizički izgled, za prodaju lažnog patriotizma napaljenoj omladini formiranoj rijaliti kulturom, koja misli da su patriotizam samo tri prsta, donji veš sa srpskim grbom ili mahanje upaljenom bakljom i srpskom zastavom, uz neizostavne napade i paljenje one duginih boja. To što savremena srpska desnica, predvođena Levijatanom i Zavetnicima, propagira suštinski je mržnja prema drugima tj. prema onima koji su drugačiji, što ni u kom obliku nije srpska tradicionalna vrednost, niti je nešto sa čime se rađamo. Čak, naprotiv. Mržnja je više stvar izbora nego što će homoseksualnost to ikada biti.

Najveći paradoks, uz to što većina srpskih desničara koja napada LGBT+ populaciju i sama upražnjava blagodeti istopolnog seksa, jeste činjenica da je njihov način života potpuno neusklađen sa vrednostima za koje bi ideološki trebalo da se bore. Predstavnici i glasnogovornici desničarskih pokreta u Srbiji su uglavnom antiheroji, ratni profiteri i ljudi koji, gotovo po pravilu, imaju kriminalni dosije i koji pravoslavni krst ne nose sa idejom dobročinstva, već da bi za njega tukli i ubijali. Promoteri tradicionalnih (srpskih) vrednosti danas istovremeno propagiraju agresivno ponašanje, spartanski način života, narkomaniju, jeftin seks, turski melos, silikonski izgled, psovke i pišanje po drugima.

Samim tim, na njihovu priču se još jedino lože isfrustrirani vremešni desničari zabagovali negde u devedesetim godinama prošlog veka i nesrećna, intelektualno osiromašena, omladina odrasla na narko folku i Baki Prasetu, koja tek treba da spozna pravu stranu života. Nama, koji smo mnogo toga prošli i koji smo se nagledali brojnih bahanalija srpskih desničarskih pokreta, svedočili i njihovim fizičkim i duhovnim orgijanjima, odavno je jasno da je čvrsta i snažna desnica poželjna i korisna samo u seksu, odnosno onda kada ga manjka.

Datum: 20.10.2021
Medij: Biznis magazin
Rubrika Bez naslova
Autori: Redakcija
Teme: Migranti/azilanti
Naslov: Dušeci, restoran i sladoled

Napomena:
Površina: 1096

Strana: 49,50



Dušeci, restoran i sladoled



Sonja Kapetanović



Vlastimir Puhalo



Zoran Jevtović

„Priče o ljudima“ kroz deo programa Vivaldi razgovori, na ovogodišnjem HR forumu, došle su posle „iskustvene analize“ Nataše Stamenković, sa porukom da je HR pomoć neophodna upravo preduzetnicima. O tome kako nastaju ti „mali privrednici“, zašto se odlučuju da krenu u biznis, šta ih motiviše i kakva ih energija nosi dok nemaju ni približno alate i podršku koju imaju veliki sistemi i korporacije, pokazali su primeri iz prakse nastanka tri preduzetničke firme: „Šlarafija“, "Crna ovca“ i „Homa“. Ako bi se tražio zajednički imenitelj za sve njih, morao bi da sadrži tri reči: emocija, energija i intuicija. To su, u osnovi, glavni pokretači malih iskrenih, pravih malih biznisa, pa i ovih o kojima je bilo reči na Vivaldi forumu.

Šlarafija

Pod geslom da je „Priča o Šlarafiji, priča o ljudima“ preduzetnica Sonja Kapetanović, direktorka marketinga i druga generacija u ovoj porodičnoj kompaniji koja proizvodi vrhunsku opremu za spavanje, najpoznatija po ručnoj izradi dušeka sa žičanim jezgrom, predstavila je postulate i osnovne principe rada ove firme sa dugom tradicijom – od 1934. godine. Emotivna priča o porodici i poslu, u kojoj postoji moralna vertikala i ustaljene vrednosti, sadržala je i odgovor na pitanje – kako preduzetnik formira svoj menadžment:



– U tipičnoj srpskoj firmi vlasnik zapošljava svoje drugare i familiju. Ako možete da preskočite taj deo sa familijom – najbolje je za vas. Ne savetujem da se u to upuštate. Meni je i danas fascinantno kako je Dejan Kapetanović, moj suprug, unuk osnivača „Šlarafije“, uspeo da sa drugarima iz školske klupe bude drugar, a da bude autoritet u poslu. I kad god o tome razmišljam vraćam se na to da ćete pomisliti da će vam oni biti zahvalni što ste ih zaposlili. Nikada to nemojte da očekujete, jer između vas i zaposlenog, makar da je to drugar, postoji pritajeni „robovlasnički odnos“. Tu se vi osećate da vama neko nešto duguje. I vremenom se javlja netrpeljivost, jer mislite da ste nekome nešto dali, što mu ne pripada, a taj neko misli da ste mu uzeli nešto što vama ne pripada. Dakle, na zahvalnost ne računajte, iskreno je prenela svoje iskustvo Sonja Kapetanović.

Ona je objasnila da „Šlarafija“ jeste porodična firma, ali i da ima i mnogo porodica koje su oslonjene na firmu. Kako se dolazi do te „pripadnosti kompaniji“ Sonja je ilustrovala primerom jednog od zaposlenih koji ima formulaciju da neko „jeste ili nije Šlarafija“.

– U početku sam se pitala, šta mu to znači. A onda sam shvatila. Ako „jeste Šlarafija“ to znači da on potpuno pripada firmi, prihvata i prenosi njene vrednosti. Ako „nije Šlarafija“ – ništa od posla. I mi smo posle počeli da delimo ljude upravo prema tom vrednosnom sistemu. Sada su nam zaposleni svi oni koji „jesu Šlarafija“, rekla je Sonja Kapetanović.

Ona je objasnila da su za četiri godine, koliko radi u „Šlarafiji“ na poziciji direktora marketinga, sproveli standarde i u maloprodajnim objektima i među onima koji koriste franšizu firme, zatim, otvorili su firmu u Austriji, unapredili proizvodni program, dobili licence za neke inovativne materijale koji ne postoje na Balkanu, počeli da uvoze neke materijale za dušeke, koje imaju samo u Srbiji i unapredili su organizaciju firme:

– Ali, ono što vi kao kupac možda ne vidite, to je nova energija koja je mnogo veća i koja je doprinela da pređemo na restrukturisanje firme, pokrenuli smo lavinu dobrih, pozitivnih promena u kojima svi učestvujemo. A rezultati će biti tek vidljivi. Ako niste nekoga pokrenuli da uradi nešto drugačije, da doprinese, vi ste onda samo neko ko zadaje i izvršava zadatke. A to nije duh pravog preduzetništva, rekla je Sonja Kapetanović.

kliping centar Srbije
www.ninamedia.rs

Datum: 20.10.2021
Medij: Biznis magazin
Rubrika Bez naslova
Autori: Redakcija
Teme: Migranti/azilanti
Naslov: Dušeci, restoran i sladoled

Napomena:
Površina: 1096

Strana: 49,50

JESENJI VIVALDI FORUM MOKROGORSKE ŠKOLE MENADŽMENTA:

Homa – Fine Dining

– Slučajno sam postao ugostitelj, a evo time se bavim deset godina. Počeo sam kao student, jer sam živeo samostalno, iako sam Beograđanin, a da bih plaćao troškove zaposlio sam se u jednom od čuvenih beogradskih restorana. Tu sam upoznao Filipa Ćirića, mog prijatelja i kuma, a sada suvlasnika Home. U jednom momentu, vlasnik restorana u kojem smo radili imao je previše obaveza i pitao nas: „Deco, da li biste hteli da vodite ovaj restoran". Stvarno smo bili deca, ja sam imao 23 godine, a Filip 26"...

Tako je svoju biznis priču počeo Vlastimir Puhalo, suvlasnik kultnog beogradskog „fine dining" restorana Homa. Kaže da o ugostiteljstvu nije znao gotovo ništa, ali već posle nekoliko meseci su vrlo uspešno vodili taj restoran. Uz neverovatnu podršku gostiju, koji su bili stalne mušterije i koji su već posle tri-četiri godine rada počeli da im sugerišu da naprave svoj restoran. Do tada su štedeli sve što su zaradili, a onda su se zadužili veoma mnogo:

– Taj novac naše porodice nikada ne bi mogle da vrate, da nismo uspeli da napravimo dobar posao. Ideje o restoranu su nam bile potpuno različite: Filip je kuvar i on je hteo da pokaže kako kuva najbolje na svetu, a ja sam mislio da treba da napravimo restoran koji će se po svemu razlikovati od drugih – od muzike do pribora i izgleda jela. Izabrali smo lokaciju u centru Beograda, ali na dnu Dositejeve ulice. Verujte mi, posle šest sati popodne, tamo bi prošla jedino mačka ili inspektor, ako je odlučio da poseti lokal, duhovito je ispričao Vlastimir.

Ali, pošto su napravili originalan „fine dining" restoran, to je bilo novo u Beogradu i trebalo im je vreme da ga razviju. Počeli su sa četiri zaposlena, a sada imaju 40 zaposlenih. Uspeli su tako što su radili veoma mnogo, istrajali na kvalitetu i nisu pravili kompromis. Sada čekaju čuvenu Mišelin zvezdu.

– Od početka mi je bila ideja da Beograd, grad u kojem živim i iz koga ne želim da odem, učinim boljim mestom za život. I mislim da smo u tome uspeli, kaže Vlastimir koji od problema ističe – manjak kadrova u ugostiteljstvu, što je vrlo izraženo u prošle tri-četiri godine.



– Sad smo zaposlili četiri azilanta, jer nema ljudi koji žele i mogu da rade. Kod nas se pokazalo najboljim da odgajamo ljude koje smo primali kao vrlo mlade, sa 16, 17 godina i koji znaju naše vrednosti. Oni su najbolji. Dakle, novac ne rešava problem već pripadnost firmi i ljubav prema poslu, rekao je Vlastimir Puhalo.

Sladoled – Crna ovca

– Veliki deo posla u sladoledu je tehnologija i hemija, a mi smo hteli da radimo sve sami, od početka proizvodnje, da ne uzimamo poluproizvode. Dve godine je trajalo učenje, uzor nam je bio najbolji italijanski sladoled, a hteli smo da ga prodajemo u prometnoj ulici Kralja Petra u Beogradu, ispričao je Zoran Jevtović, vlasnik i direktor sladoledžinice koja je već dobro poznata, iako posluju tek šest godina. U posao je ušao sa prijateljima koje je ubedio da je to najbolje što treba raditi, prikupili su sto hiljada evra od prijatelja i ljudi koji su im verovali i počeli 2015. godine. Danas imaju četiri lokala – tri u Beogradu i jedan u Novom Sadu.



Uopšte nisu imali dilemu da li će da uspe ili ne. Kupili su polovne mašine, okupili prijatelje, rođake, testirali sladolede. Sladoled od susama je bio prvi koji su napravili, smišljali su svoje recepte i za mesec dana napravili 35 različitih ukusa. Danas ih ima preko pedeset.

– Spavao sam najviše četiri sata. Živim u Novom Sadu, radim u Beogradu i vrlo često sam imao snage samo da dođem do pumpe Zmaj na autoputu, i da tu ostanem u kolima da prespavam. Ujutro se opet vratim u Beograd, pa nastavim da radim. Posle su me neki pitali, da li radim na pumpi, kaže u šali Zoran.

Bili su uključeni u sve procese proizvodnje, pravili noću sladoled a danju ga prodavali. O tome zašto su dali ime „Crna ovca" Zoran kaže:

– Zato što komplikujemo sebi život, jer radimo sve suprotno od onih kojima je cilj profit. Mi se držimo našeg načina rada, iako je drugačiji od svih. Zato smo – „ovce". Nama se, praktično, dešava razvoj. Ne zbog našeg preduzetničkog duha, već zbog naše velike ljubavi prema ovom poslu, našoj potpunoj posvećenosti i zbog razvoja firme koji kroz to dolazi. Danas imamo četiri radnje i više od 60 zaposlenih, iako je migracija radnika u ovom poslu veoma velika. Mi nismo maštali o lancu lokala, već o jednoj firmici. Ali, kad posao krene onda vas nosi samo jedna misao – da sve ljude učinite srećnim. Mi se toga držimo i želimo da budu zadovoljni i srećni svi – od naših dobavljača do kupaca i konzumenata naših sladoleda, ispričao je Zoran učesnicima Vivaldi HR foruma.

kliping centar Srbije
www.ninamedia.rs

Vreme: 20.10.2021 10:30
Medij: javniservis.net
Link: https://javniservis.net/mediji/mediji-iz-sveta-na-sh-jeziku/radio-slobodna-evropa/stradanja-na-
Autori: @JavniServis
Teme: Komesarijat za izbeglice Republike Srbije

Naslov: Stradanja na 'Balkanskoj ruti': Humke na groblju u Šidu



Skoro 70 izbeglica i migranata poginulo je ili umrlo u Srbiji od početka krize 2015. godine do danas.

Broj stradalih u pokušaju da pređu "Balkansku rutu" je, prema navodima Komesarijata za izbeglice, veći jer tela ljudi koji su se utopili u rekama duž granica Srbije nikada nisu pronađena. To su, uz saobraćajne i nesreće na prugama, najčešći uzroci stradanja u Srbiji. Većina ovih ljudi sahranjena je na lokalnim grobljima u blizini izbegličkih centara. Autor: Iva Martinović. Koautor Mohammad Homayoon Hewad (Radio Azadi), snimatelj Dragan Kostić, montaža Ana Toader.
Članak je prenet sa portala Radio Slobodna Evropa.

Vreme: 20.10.2021 13:35
Medij: studiob.rs
Link: https://studiob.rs/marija-flahsbart-posetila-dimak/
Autori: Redakcija
Teme: Vladimir Cucić; Komesarijat za izbeglice Republike Srbije

Naslov: Marija Flahsbart posetila DIMAK Studio B



U okviru nedavno održanih pregovora između srpske i nemačke vlade, državna sekretarka pri nemačkom Saveznom ministarstvu za ekonomsku saradnju i razvoj (BMZ), dr. Marija Flahsbart, posetila je, zajedno sa svojim timom, i Nemački informativni centar za migracije, stručno obrazovanje i karijeru (DIMAK), koji posluje u okviru Nacionalne službe za zapošljavanje Republike Srbije (NSZ). Državnu sekretarku primili su Direktor NSZ-a, Zoran Martinović i predstavnici GIZ-a u Srbiji, uz učešće Komesara za izbeglice i migracije u Srbiji (KIRS), Vladimira Cucića.

"Migracije su pitanje koje već decenijama povezuje Srbiju i Nemačku. Migracije su ekonomski i kulturno povezivale naše dve zemlje i na taj način stvorile mnoge veze između njih. Ali, migracije su, takođe, jedna složena tema. Povratnicima je naročito potrebna podrška za ponovni početak. Drago mi je što smo sa DIMAK-om uspeli da stvorimo centralnu tačku kontakta, koja kreira mere podrške za povratnike skrojene po potrebama svakog od njih. Jako dobra saradnja sa Nacionalnom službom za zapošljavanje i Komesarom za izbeglice i migracije pokazuje koliko Srbija ozbiljno shvata ovo pitanje i nadam se da ćemo nastaviti ovu blisku saradnju", rekla je na skupu državna sekretarka, dr. Marija Flahsbart.

U direktnom razgovoru sa povratnicima, u kome su oni ispričali svoje životne priče i prepreke sa kojima se suočavaju u unapređenju životnih uslova nakon povratka iz Nemačke u Srbiju, državna sekretarka ih je ohrabrila da nastave da koriste usluge DIMAK-a i da tako, pre svega, nastave obrazovanje i stiču radne kvalifikacije.

Komesar za izbeglice i migracije u Srbiji (KIRS), Vladimir Cucić, istakao je dobre odnose Srbije i Nemačke, pohvalio saradnju sa GIZ-om i izrazio svoja očekivanja za još intenzivnijom saradnjom u budućnosti, smatrajući da će migracije kao tendencija biti aktuelne i u narednim godinama.

Direktor NSZ-a, Zoran Martinović, zahvalio se državnoj sekretarki na značajnoj tehničkoj i finansijskoj podršci koju je NSZ poslednjih godina dobila od BMZ-a i GIZ-a i izrazio ocenu o veoma intenzivnoj saradnji sa GIZ-om koja je tokom poslednjih godina uspostavljena. Posebno je istakao važnost podrške u digitalizaciji tokom pandemije Kovida-19, tokom koje je uz podršku BMZ-ovog programa "Migracije za razvoj" (PME) realizovan prvi virtuelni sajam zapošljavanja u zemlji. Istakao je važnost velikog broja obuka koje su zajedničkim snagama sprovođene za povratnike, nezaposlene, ali i za zaposlene u NSZ-u, u okviru neophodnog jačanja unutrašnjih kapaciteta ove ustanove. "DIMAK radi sa Migracionim servisnim centrima NSZ-a širom Srbije, a kako nova strategija zapošljavanja Republike Srbije uključuje jačanje postojećih centara i stvaranje novih u okviru priprema za pridruživanje mreži EURES, nadam se da ćemo, uz podršku BMZ-a i u saradnji sa DIMAK-om nastaviti da radimo na ovom planu", rekao je Martinović.

Marija Bogdanović, vođa globalnih programa PME i PMD u Srbiji i vođa DIMAK centra, pojasnila je holistički pristup centra u pružanju mera podrške: "Sve usluge DIMAK-a su besplatne i dostupne su kako povratnicima, tako i ugroženim grupama lokalnog stanovništva, a savetovanja su poverljiva i u skladu sa GDPR pravilima. Bilo da se javi pojedinac ili cela porodica, nijedna osoba ne ode iz DIMAK-a a da nije dobila makar jednu vrstu usluge, pri čemu nastojimo da potrebe korisnika uskladimo i sa njihovim željama. Posebno bih istakla važnost koordinisane podrške koju pružamo kod pribavljanja inostranih dokumenata koje, zbog procedura i neinformisanosti samih povratnika, povratnici često ne ponesu sa

sobom, a što im onemogućava upis u matične knjige u Republici Srbiji, nastavak lečenja ili upis dece u školu."

Globalni programi BMZ-a "Migracije za razvoj" (PME) i "Migracije i dijaspora" (PMD), koje u Srbiji sprovodi Deutsche Gesellschaft für Internationale Zusammenarbeit (GIZ) GmbH, posredstvom DIMAK centra, ali i brojnih drugih projekata koje sprovode u saradnji sa implementacionim partnerima - Ministarstvom za rad, zapošljavanje, boračka i socijalna pitanja (MINRZS), Nacionalnom službom za zapošljavanje (NSZ) i Komesarijatom za izbeglice i migracije (KIRS), pružaju sveobuhvatnu podršku u upravljanju migracijama u Republici Srbiji, od podrške za povratak i (re)integraciju, preko jačanja veza sa srpskom dijasporom, do savetovanja na nivou izrade politika upravljanja migracijama.

Vreme: 20.10.2021 14:43
Medij: rtv.rs
Link: https://rtv.rs/sr_lat/drustvo/pitanje-migracija-decenijama-povezuje-srbiju-i-nedmacku_1281812.html
Autori: Redakcija
Teme: Komesarijat za izbeglice Republike Srbije; Vladimir Cucić

Naslov: Pitanje migracija decenijama povezuje Srbiju i Nedmačku

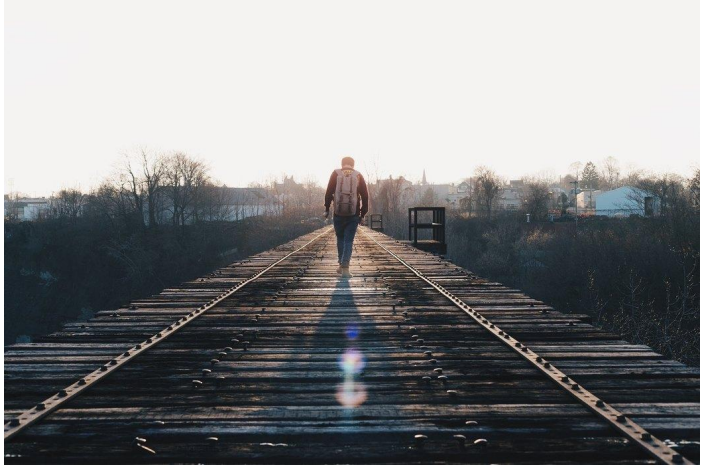

Državna sekretarka nemačkog ministarstva za ekonomsku saradnju i razvoj Marija Flahsbart posetila je danas Nemački informativni centar za migracije, stručno obrazovanje i karijeru (DIMAK), koji posluje u...

BEOGRAD - Državna sekretarka nemačkog ministarstva za ekonomsku saradnju i razvoj Marija Flahsbart posetila je danas Nemački informativni centar za migracije, stručno obrazovanje i karijeru (DIMAK), koji posluje u okviru Nacionalne službe za zapošljavanje Srbije, i istakla da su migracije pitanje koje decenijama povezuje dve zemlje. Migracije su ekonomski i kulturno povezivale dve zemlje i na taj način stvorile mnoge veze između njih. Migracije su, takođe, jedna složena tema i povratnicima je naročito potrebna podrška za ponovni početak, rekla je Flahsbart. U direktnom razgovoru sa povratnicima, u kome su oni ispričali svoje životne priče i prepreke sa kojima se suočavaju u unapređenju životnih uslova nakon povratka iz Nemačke u Srbiju, Flahsbart ih je ohrabrila da nastave da koriste usluge DIMAK i da tako, pre svega, nastave obrazovanje i stiču radne kvalifikacije. Komesar za izbeglice i migracije u Srbiji Vladimir Cucić istakao je dobre odnose Srbije i Nemačke, pohvalio saradnju sa GIZ i izrazio očekivanja za još intenzivnijom saradnjom u budućnosti, smatrajući da će migracije kao tendencija biti aktuelne i u narednim godinama. Direktor Nacionalne službe za zapošljavanje Zoran Martinović zahvalio je na značajnoj tehničkoj i finansijskoj podršci koju je ta služba dobijala proteklih godina od Ministarstva i organizacije GIZ. Bilo da se javi pojedinac ili cela porodica, nijedna osoba ne ode iz DIMAK a da nije dobila makar jednu vrstu usluge, pri čemu nastojimo da potrebe korisnika uskladimo i sa njihovim željama, rekla je vođa globalnih programa PME i PMD u Srbiji i vođa DIMAK centra Marija Bogdanović. Globalni programi BMZ "Migracije za razvoj" (PME) i "Migracije i dijaspora" (PMD), koje u Srbiji sprovodi GIZ, posredstvom DIMAK centra, ali i brojnih drugih projekata koje sprovode u saradnji sa implementacionim partnerima - Ministarstvom za rad, zapošljavanje, boračka i socijalna pitanja, Nacionalnom službom za zapošljavanje i Komesarijatom za izbeglice i migracije, pružaju sveobuhvatnu podršku u upravljanju migracijama u Srbiji, navodi se u saopštenju GIZ.

Vreme: 20.10.2021 14:52
Medij: Fonet
Link: http://www.fonet.rs
Autori: Redakcija
Teme: Vladimir Cucić; Migranti/azilanti; Komesarijat za izbeglice Republike Srbije

Naslov: SLOŽENO PITANJE MIGRACIJA

SLOŽENO PITANJE MIGRACIJA
Mesto:BEOGRAD
Datum:20.10.2021
Izvor:FoNet

Državna sekretarka nemačkog ministarstva za ekonomsku saradnju i razvoj Marija Flahsbart posetila je danas Nemački informativni centar za migracije, stručno obrazovanje i karijeru (DIMAK), koji posluje u okviru Nacionalne službe za zapošljavanje Srbije, i istakla da su migracije pitanje koje decenijama povezuje dve zemlje.

Migracije su ekonomski i kulturno povezivale dve zemlje i na taj način stvorile mnoge veze između njih. Migracije su, takođe, jedna složena tema i povratnicima je naročito potrebna podrška za ponovni početak, rekla je Flahsbart.

U direktnom razgovoru sa povratnicima, u kome su oni ispričali svoje životne priče i prepreke sa kojima se suočavaju u unapređenju životnih uslova nakon povratka iz Nemačke u Srbiju, Flahsbart ih je ohrabrila da nastave da koriste usluge DIMAK i da tako, pre svega, nastave obrazovanje i stiču radne kvalifikacije.

Komesar za izbeglice i migracije u Srbiji Vladimir Cucić istakao je dobre odnose Srbije i Nemačke, pohvalio saradnju sa GIZ i izrazio očekivanja za još intenzivnijom saradnjom u buduc´nosti, smatrajući da će migracije kao tendencija biti aktuelne i u narednim godinama.

Direktor Naciionalne službe za zapošljavanje Zoran Martinović zahvalio je na značajnoj tehničkoj i finansijskoj podršci koju je ta služba dobijala proteklih godina od Ministarstva i organizacije GIZ.

Bilo da se javi pojedinac ili cela porodica, nijedna osoba ne ode iz DIMAK a da nije dobila makar jednu vrstu usluge, pri čemu nastojimo da potrebe korisnika uskladimo i sa njihovim željama, rekla je vođa globalnih programa PME i PMD u Srbiji i vođa DIMAK centra Marija Bogdanović.

Globalni programi BMZ "Migracije za razvoj" (PME) i "Migracije i dijaspora" (PMD), koje u Srbiji sprovodi GIZ, posredstvom DIMAK centra, ali i brojnih drugih projekata koje sprovode u saradnji sa implementacionim partnerima – Ministarstvom za rad, zapošljavanje, boračka i socijalna pitanja, Nacionalnom službom za zapošljavanje i Komesarijatom za izbeglice i migracije, pružaju sveobuhvatnu podršku u upravljanju migracijama u Srbiji, navodi se u saopštenju GIZ. (kraj) vbr

Datum: 20.10.2021
Medij: Radio Beograd 1
Emisija: Novosti dana
Autori: Redakcija
Teme: Migracije; Migranti/azilanti

	Početak	Trajanje
Emisija	20.10.2021 15:00:00	75:00
Prilog	20.10.2021 15:13:00	0:38

Naslov: EU nepotpuna bez Zapadnog Balkana

564

Spiker

Evropska unija bi ostala nepotpuna bez Zapadnog Balkana, koji za Austriju ima ne samo ekonomski, već veliki bezbednosno-spoljnopolitički značaj naročito u savladavanju regularnih migracija, istakla je u Beogradu ministarka odbrane Austrije Klaudija Taner posle razgovora sa kolegom Nebojšom Stefanovićem. Ministar Stefanović je zahvalio Austriji na podršci Srbiji na evropskom putu, upoznao Tanerovu sa aktuelnom situacijom na Kosovu i Metohiji i ponovio stav Srbije da je dijalog Beograda i Prištine unutra Evropske unije garant mira i stabilnosti regiona.

Vreme: 20.10.2021 16:21
Medij: nedeljnik.rs
Link: https://www.nedeljnik.rs/drzavna-sekretarka-pri-nemackom-saveznom-ministarstvu-za-ekonomsku-
Autori: Redakcija
Teme: Komesarijat za izbeglice Republike Srbije; Vladimir Cucić

Naslov: Državna sekretarka pri nemačkom Saveznom ministarstvu za ekonomsku saradnju i razvoj posetila DIMAK u Srbiji i razgovarala lično sa povratnicima



U okviru nedavno održanih pregovora između srpske i nemačke vlade, državna sekretarka pri nemačkom Saveznom ministarstvu za ekonomsku saradnju i razvoj (BMZ), dr. Marija Flahsbart, posetila je, zajedno sa svojim timom, i Nemački informativni centar za migracije, stručno obrazovanje i karijeru (DIMAK), koji posluje u okviru Nacionalne službe za zapošljavanje Republike Srbije (NSZ). Državnu sekretarku primili su Direktor NSZ-a, Zoran Martinović i predstavnici GIZ-a u Srbiji, uz učešće Komesara za izbeglice i migracije u Srbiji (KIRS), Vladimira Cucića. "Migracije su pitanje koje već decenijama povezuje Srbiju i Nemačku. Migracije su ekonomski i kulturno povezivale naše dve zemlje i na taj način stvorile mnoge veze između njih. Ali, migracije su, takođe, jedna složena tema. Povratnicima je naročito potrebna podrška za ponovni početak. Drago mi je što smo sa DIMAK-om uspeli da stvorimo centralnu tačku kontakta, koja kreira mere podrške za povratnike skrojene po potrebama svakog od njih. Jako dobra saradnja sa Nacionalnom službom za zapošljavanje i Komesarom za izbeglice i migracije pokazuje koliko Srbija ozbiljno shvata ovo pitanje i nadam se da ćemo nastaviti ovu blisku saradnju", rekla je na skupu državna sekretarka, dr. Marija Flahsbart. U direktnom razgovoru sa povratnicima, u kome su oni ispričali svoje životne priče i prepreke sa kojima se suočavaju u unapređenju životnih uslova nakon povratka iz Nemačke u Srbiju, državna sekretarka ih je ohrabrila da nastave da koriste usluge DIMAK-a i da tako, pre svega, nastave obrazovanje i stiču radne kvalifikacije. Komesar za izbeglice i migracije u Srbiji (KIRS), Vladimir Cucić, istakao je dobre odnose Srbije i Nemačke, pohvalio saradnju sa GIZ-om i izrazio svoja očekivanja za još intenzivnijom saradnjom u budućnosti, smatrajući da će migracije kao tendencija biti aktuelne i u narednim godinama. Direktor NSZ-a, Zoran Martinović, zahvalio se državnoj sekretarki na značajnoj tehničkoj i finansijskoj podršci koju je NSZ poslednjih godina dobila od BMZ-a i GIZ-a i izrazio ocenu o veoma intenzivnoj saradnji sa GIZ-om koja je tokom poslednjih godina uspostavljena. Posebno je istakao važnost podrške u digitalizaciji tokom pandemije Kovida-19, tokom koje je uz podršku BMZ-ovog programa "Migracije za razvoj" (PME) realizovan prvi virtuelni sajam zapošljavanja u zemlji. Istakao je važnost velikog broja obuka koje su zajedničkim snagama sprovođene za povratnike, nezaposlene, ali i za zaposlene u NSZ-u, u okviru neophodnog jačanja unutrašnjih kapaciteta ove ustanove. "DIMAK radi sa Migracionim servisnim centrima NSZ-a širom Srbije, a kako nova strategija zapošljavanja Republike Srbije uključuje jačanje postojećih centara i stvaranje novih u okviru priprema za pridruživanje mreži EURES, nadam se da ćemo, uz podršku BMZ-a i u saradnji sa DIMAK-om nastaviti da radimo na ovom planu", rekao je Martinović. Marija Bogdanović, vođa globalnih programa PME i PMD u Srbiji i vođa DIMAK centra, pojasnila je holistički pristup centra u pružanju mera podrške: "Sve usluge DIMAK-a su besplatne i dostupne su kako povratnicima, tako i ugroženim grupama lokalnog stanovništva, a savetovanja su poverljiva i u skladu sa GDPR pravilima. Bilo da se javi pojedinac ili cela porodica, nijedna osoba ne ode iz DIMAK-a a da nije dobila makar jednu vrstu usluge, pri čemu nastojimo da potrebe korisnika uskladimo i sa njihovim željama. Posebno bih istakla važnost koordinisane podrške koju pružamo kod pribavljanja inostranih dokumenata koje, zbog procedura i neinformisanosti samih povratnika, povratnici često ne ponesu sa sobom, a što im onemogućava upis u matične knjige u Republici Srbiji, nastavak lečenja ili upis dece u školu." Globalni programi BMZ-a "Migracije za razvoj" (PME) i "Migracije i dijaspora" (PMD), koje u Srbiji sprovodi Deutsche Gesellschaft

für Internationale Zusammenarbeit (GIZ) GmbH, posredstvom DIMAK centra, ali i brojnih drugih projekata koje sprovode u saradnji sa implementacionim partnerima - Ministarstvom za rad, zapošljavanje, boračka i socijalna pitanja (MINRZS), Nacionalnom službom za zapošljavanje (NSZ) i Komesarijatom za izbeglice i migracije (KIRS), pružaju sveobuhvatnu podršku u upravljanju migracijama u Republici Srbiji, od podrške za povratak i (re)integraciju, preko jačanja veza sa srpskom dijasporom, do savetovanja na nivou izrade politika upravljanja migracijama.

Vreme: 20.10.2021 20:03
Medij: euronews.rs
Link: https://www.euronews.rs/evropa/vesti/21515/raste-pritisak-migranata-na-granice-eu-na-
Autori: N. Z.
Teme: Migranti/azilanti

Naslov: Raste pritisak migranata na granice EU: Na zapadnobalkanskoj ruti 117 odsto više ilegalnih prelazaka nego prošle godine



U još jednom mesečnom izveštaju Fronteksa primetan je rast ilegalnih prelazaka spoljnih granica Evropske unije.,juronjuz srbija, euronjuz srbija, euronjuz serbia, euronews srbija, juronjuz, euronjuz

-

20:03

- Copyright EPA/EDVARD MOLNAR, EPA/STEPHANIE LECOCQ, AP/Czarek Sokolowski, EPA/STR

Podeli

Aa Aa

U još jednom mesečnom izveštaju Evropske agencije za graničnu i obalsku stražu (Fronteks) primetan je rast ilegalnih prelazaka spoljnih granica Evropske unije. Za prvih devet meseci taj broj dostigao je 133.900 što je 47 odsto više u odnosu na period pre izbijanja pandemije 2019. godine. U izveštaju se napominje da je naveći rast zabeležen na centalnoevropskoj i zapadnobalkanskoj ruti.

Samo u septembru ove godine zabeleženo je 23.630 ilegalnih prelazaka na glavnim evropskim rutama, što je 40 odsto više nego 2020. kada su na snazi bile brojne restrikcije.

Evropske rute, pre svega one na istoku, ali i na Balkanu, proteklih nekoliko meseci često su dospevale u žižu javnosti. Sve one, osim na Istočnom Mediteranu, beleže skok u broju ilegalnih prelazaka, a gotovo istovremeno sa ovim izveštajem Fronteksa objavljeni su i podaci Kancelarije EU za azil Easo koji navode da se broj tražilaca azila u EU približio onom pre pandemije.

Na Balkanu skok od čak 117 odsto

Najveća razlika u odnosu na isti period 2020. godine beleži se na zapadnobalkanskoj ruti, svojevremeno i jednom od "žarišta" tokom migrantske krize. U prve tri četvrtine 2021. bilo je 40.200 ilegalnih prelazaka u ovom delu Evrope, što je 117 odsto više u poređenju sa istim periodom prošle godine.

Samo u septembru na ruti je bilo 10.400 ilegalnih prelazaka, što je rast od 112 odsto u odnosu na septembar prošle godine. Kako navodi Fronteks, najveći broj ljudi koji se mogu zateći na ovoj ruti su poreklom iz Sirije, Avganistana i Maroka.

Kako je ranije pisao Euronews Srbija , posledice situacije u Avganistanu, promene koje donosi talibanska vlast, ali i povlačenje zapadnjačkih trupa osetiće čitav svet, a tako i Zapadni Balkan.

Radoš Đurović iz Centra za zaštitu i pomoć tražiocima azila rekao je ranije da je Srbija, koja nije članica EU u nezahvalnom položaju jer se nalazi na takvom prostoru, između dva dela EU, odnosno između Grčke i ostatka Evrope.

Povezane vesti

profimedia

"Naše mesto je taj vakum, koji nije deo EU, a kroz koji prolaze migranti, mi smo poslednja stanica do šengenske zone i neminovno je da migracije idu kroz našu zemlju. Posebno je otežavajuće što se

Naslov: Raste pritisak migranata na granice EU: Na zapadnobalkanskoj ruti 117 odsto više ilegalnih prelazaka nego prošle godine

graničimo sa zemljama koje nisu članice EU, Makedonija, Crna Gora...", rekao je on.

Ova "balkanska ruta" nedavno je dobila i svetsku pažnju nakon što su objavljeni uznemirujući snimci na kojima se vidi kako maskirane osobe s fantomkama tuku izbeglice pendercima, kakve imaju pripadnici hrvatske interventne policije i nasilno ih usmeravaju preko rukavca Korane s teritorije Hrvatske u BiH. Hrvatska je kasnije objavila da pokreće istragu o ovim optužbama, a nedugo potom stigla je i potvrda od ministra unutrašnjih poslova Davora Božinovića da se radi o policijskim službenicima.

Evropa razmatra nove sankcije prema Belorusiji

Najveću pažnju, međutim, proteklih nekoliko meseci izaziva situacija na granici Belorusije i zemalja EU.

Na istočnim granicama broj ilegalnih prelazaka stigao je skoro do brojke 6.200 u periodu između januara i septembra. Granica između Litvanije i Belorusije nastavlja da bude najpogođenija sa 4.170 prelazaka, ali brojke jesu počele da opadaju nakon što su u julu dostigle istorijski vrhunac (2.900 tokom jednog meseca).

Sa druge strane, Poljska je zabeležila 1.380 ilegalnih prelazala na granici sa Belorusijom od januara do septembra ove godine. Najveći broj ljudi su oni koji dolaze iz Iraka, Avganistana, Sirije i Rusije.

Inače, ministri inostranih poslova Evropske unije raspravljali su tokom ove nedelje o uvođenju novih ekonomskih sankcija Belorusiji, uključujući i sankcije aviokompaniji Belavia, kako bi se zaustavila, kako navodi Brisel, namerna politika Minska da pošalje hiljade migranata preko granice u EU.

EPA/Valda Kalnina

Pooštravanje sankcija usledilo bi nakon opsežnih mera koje su u junu uvedene beloruskoj ekonomiji zbog Lukašenkovog nasilnog odgovora na demonstracije organizovane nakon njegovog reizbora u avgustu 2020, što Minsk osporava.

Povezane vesti

pročitaj celu vest

Mnoge države EU sada, takođe, optužuju Lukašenka da prima ilegalne migrante iz Iraka, Irana i Afrike kako bi ih poslao preko granice u EU radi destabilizacije evropskog bloka. Lukašenko to negira i optužuje Zapad za, kako kaže, humanitarnu katastrofu nakon što su migranti ostali na belorusko-poljskoj granici.

Inače, skoro 6.000 poljskih vojnikačuva granični pojas prema Belorusiji zbog naglog porasta broja ilegalnih ulazaka u Poljsku, izjavio je poljski ministar odbrane Mariuš Blažčak, potvrdivši da raspoređivanje svežih vojnih trupa predstavlja značajno povećanje ukupnog vojnog prisustva na granici. Ova zemlja je proglasila vanredno stanje u regionu prema Belorusiji i planira izgradnju zida na granici.

Ostale rute

U prvih devet meseci registrovano je i oko 47.620 ilegalnih prelazaka na ruti na Centralnom Mediteranu. To je takođe drastičan rast, odnosno 87 odsto više u odnosu na isti period prošle godine. Najviše ljudi dolazi iz Tunisa, Bangladeša i Egipta.

I na zapadu Mediterana takođe rast, u ovom slučaju od 22 odsto u odnosu na prošlu godinu, dok sa druge strane na istoku Mediterana zabeležen pad od 17 odsto.

Na istoku Mediterana je registrovano 13.190 slučajeva u periodu od januara do septembra, a Kipar je zabeležio skoro 50 odsto od ukupnog broja prelazaka.

Na zapadnoafričkoj ruti takođe drastičan rast od 93 odsto.

Inače, ovi preliminarni rezultati predstavljaju broj detektovanih pokušaja ileganog prelaska granica i spoljnih granica EU. Ista osoba može više puta da pokuša da pređe granicu na različitim granicama.

Povezane vesti

Datum: 21.10.2021
Medij: Danas
Rubrika Bez naslova
Autori: Snežana Čongradin
Teme: Migranti/azilanti

Napomena:
Površina: 893

Naslov: Strah od žica, barijera i nasilja desničara na granicama

Strana: 8



Sagovornici Danasa o aktuelnim problemima i tome kako će se razvijati izbeglička kriza u Srbiji i susednim zemljama na osnovu trenutnih pokazatelja

Strah od žica, barijera i nasilja desničara na granicama

■ Pravo države da štiti granice ne može i ne sme biti izgovor za kršenje ljudskih prava i strahovito nasilje koje se dešava na granicama, ističe Tatjana Ristić

BEOGRAD // Balkanska ruta je jedna od najfrekventnijih ruta, a često je u poslednjih šest godina bila i ruta kojom najveći broj ljudi stiže u Evropu. Brojevi i struktura ljudi koji se pristižu se menja, ali je priliv konstantan, i tako će verovatno ostati dok postoje problemi u zemljama porekla. Nasilje, ratovi i sukobi, ekstremno siromaštvo i nesigurnost, kao i klimatske promene, kompleksni su faktori koji su često povezani i kreiraju devastirajuće okruženje u kojem deca i odrasli ne vide svoju budućnost, niti mogu da vode dostojanstven život, ocenjuje za Danas Tatjana Ristić iz Centra za migracije i raseljenje na Balkanu, organizacija Save the Children za Severozapadni Balkan.

Odgovarajući na pitanje o tome koliki je zaista stepen humanosti kada je reč o odnošenju Srbije prema problemima izbeglica koji tuda tranzitiraju, Nikola Kovačević, pravnik za ljudska prava, za Danas ističe da u Srbiji postoji viši stepen tolerancije za slobodno kretanje ljudi, izbeglica, kroz njenu teritoriju, u odnosu na druge zemlje. To znači, dodaje on, da nema zidova, žičanih ograda, da izbeglice u Srbiji imaju kakve-takve smeštajne kapacitete, za razliku od Hrvatske, Mađarske, Rumunije, koje su svoje sisteme u potpunosti zatvorili i na njihovim teritorijama praktično nema izbeglica.

Tatjana Ristić u vezi sa temom „humanosti" i odnosa prema izbeglicama napominje da se od 2016. godine fokus kako tranzitnih zemalja, tako i zemalja destinacije počeo sve više usmeravati ka zaštiti granica.

- Kako to često izgleda u praksi, znamo iz mnogobrojnih svedočanstava kako odraslih, tako i dece izbeglica i migranata. Osim ograda i povećavanja broja pripadnika bezbednosnih snaga na granicama, kao i uvođenja specijalnih patrola, zaštita granica u praksi često znači presretanje ljudi, proterivanje i potiskivanje sa granica, uz upotrebu sile. Sudeći prema svedočanstvima, ovo se dešava na svim granicama u regionu - kaže naša sagovornica.

Deca sa kojom razgovaramo, ističe Tatjana Ristić, opisuju kako ih policijske patrole presreću, prete im oružjem, jure uz pomoć pasa, ponižavaju verbalno, tuku, oduzimaju lične stvari među kojima su i vrednosti kao što su novac i mobilni telefoni, tako i lične stvari od emotivne vrednosti, koje su deci nekad i važnije.

- Jedan šesnaestogodišnji dečak iz Avganistana koji putuje bez pratnje, sa kojim smo skoro razgovarali u jednom od centara u Srbiji, opisao je kako je njegova grupa prisiljena da legne na zemlju sa rukama iznad glave, nakon čega su ih šutirali. Njegov vršnjak iz Pakistana, sa kojim smo takođe razgovarali u Srbiji, opisao je kako je njegovu grupu granična patrola udarala pendrecima svaki od 10 puta koliko je pokušao da pređe granicu. Grupa dečaka, svi mlađi od 17 godina, iz Avganistana, sa kojima smo razgovarali u Bosni, opisivala nam je kako ih je granična patrola naterala da se vrate u reku koju su prešli, nakon čega je jedan od dečaka iz grupe nestao. Danima su se brinuli da li je preživeo, i na sreću čuli su da je bezbedan u jednom centara. Jedan trogodišnji dečak iz Iraka sa čijom smo porodicom razgovarali u centru u Bosni i Hercegovini uzrujano je, sa više gestova nego reči, pokušavao da nam opiše kako ga je policija na granici pretresala ne bi li pronašla mobilni telefon koji nisu pronašli kod roditelja. Nakon toga, dečak je jako dugo bio uzrujan i imao je problema sa snom. Jedna petnaestogodišnja devojčica iz Avganistana sa kojom smo razgovarali u Bosni govorila nam je o tome kako se suprotstavila grupi graničnih službenika čija su lica bila kompletno pokrivena fantomkama, kada su je gurali i pokušali da udare pendrekom. „Imam prava i vi ovo ne smete da radite", rekla im je - opisuje tragične slučajeve Tatjana Ristić.

Pravo svake države je da štiti svoje granice, napominje ona, ali je i njihova obaveza, prema međunarodnim konvencijama i poveljama čije su potpisnice, a koje su ugrađene i u njihove zakone, da obezbedi poštovanje ljudskih prava svuda u okviru svoje teritorije i na svojoj granici, i zaštitu deci i odraslima, izbeglicama, migrantima i tražiocima azila. Pravo države, zaključuje naša sagovornica, da štiti granice ne može i ne sme biti izgovor za kršenje ljudskih prava i strahovito nasilje koje se dešava na granicama.



Tatjana Ristić

Među izbeglicama i migrantima na Balkanu, ispostavlja iz iskustva činjenice Danasova sagovornica, postoji sve više onih koji su tu zaglavljeni godinama, i kod njih možemo videti posledice nasilja i nesigurnosti koje možda nismo mogli videti pre 5-6 godina, kada su ljudi brzo prolazili.

- To su, na primer, porodice i deca bez pratnje koja, nakon što nisu dobili azil u Grčkoj, dođu u Srbiju, pa nakon toga u Bosnu, nadajući se da će stići u Zapadnu Evropu. U trenutku kada ih mi sretnemo, mnogi od njih doživeli su ne samo nasilje na granicama, već i nasilje u kontaktu sa krijumčarima, raznim bandama, ili u centrima za smeštaj izbeglica gde, nažalost, često ne postoje dovoljno razvijeni mehanizmi za zaštitu od nasilja. Ta deca su među najranjivijim grupama trenutno u Evropi, i potrebne su im zaštita i podrška. Zaštita i podrška moraju biti deo postojećih sistema svake države, moraju se ugraditi u postojeće mehanizme, procedure, institucije i politike - smatra Tatjana Ristić.

Govoreći o uslovima u Srbiji, Nikola Kovačević napominje da, kada je reč o infrastrukturi, egzistencijalnom minimumu, prihvatnim centrima, Srbija jeste neko ko prednjači u regionu, čak i u odnosu na Bugarsku, gde je bilo mnogo više kampova, ali su sada zatvoreni.

- Nemamo slike nasilja, pasa, bodljikave žice na srpsko-makedonskoj, srpsko-bugarskoj granici, kao što imamo na granici sa Mađarskom ili Hrvatskom. Srbija je, takođe, u odnosu na susedne zemlje više međunarodnih zaštita - kaže Danasov sagovornik.

Međutim, dodaje on, u Srbiji imamo čitav niz problema, za koje je potanje kako da se reše kada nijedna zemlja, zapravo, neće da ih reši, i odbijanje susednih zemalja da se problemi reše preliva se na teritoriju Srbije.

- Materijalni uslovi u pojedinim prihvatnim centrima su, takođe, zastrašujući. Ali, postavlja se pitanje onda, da li da se izbeglice zatvore dole u prihvatnim centrima u Preševu, gde ne bi bilo prenaseljenosti, ili da se, kao što je to slučaj sada, puste da idu kuda oni hoće, pa i da borave, svojom voljom, u prenaseljeniim centrima u Somboru ili Adaševcima. Dakle, na severu ili zapadu zemlje, gde su uslovi u prihvatnim kampovima višestruko lošiji, a kapaciteti mnogo manji nego u Preševu, Bosilegradu, Dimitrovgradu i drugim južnijim centrima. Srbija ima kapacitet da pruži adekvatne standarde smeštaja za maksimalno tri hiljade ljudi. Sve preko toga je loše i dovodi do toga da čak i kada su materijalni uslovi u centru loši, ako je taj centar prenaseljen, opada i kvalitet života - kaže Nikola Kovačević.

On potom ističe sopstveno uverenje, kada je reč o ophođenju prema tragediji izbeglica: „Ja sam uvek za to da se ljudi puste da se slobodno kreću."

- Moramo reći i da ne može Srbija da reši probleme, kada iz susednih zemalja guraju izbeglice nazad u Srbiju. Ipak, evidentna je veća težnja Srbije da pruži human pristup ovim ljudima. Kada je reč o novcu, 90 odsto sredstava koja se troše na izbeglice u Srbiji dolaze iz EU donacija. Raspolaganje novcem u Srbiji je generalno problem pa tako, izvesno je, i u ovoj oblasti. Možemo postaviti pitanje, recimo, zašto od tog novca nije napravljen prihvatni centar za decu bez pratnje koji bi bio u skladu sa svim standardima dečije zaštite, sa svim standardima koje to takav slučaj zahteva - napominje naš sagovornik.

Deca u izbeglištvu

- Svako nasilje ostavlja velike posledice na decu. Ne samo nasilje kojem su izloženi, kao što su batine i verbalno ponižavanje, već i nasilje kojem svedoče - čest je slučaj da, iako budu pošteđena, na granici deca gledaju kako njihovi roditelji, prijatelji i saputnici dobijaju batine. Posledice ne moraju biti odmah vidljive, ali se mogu ispoljiti nakon nekog vremena, u obliku problema sa zdravljem - posebno mentalnim zdravljem, odnosa koje deca uspostavljaju sa sredinom, njihovih postignuća i, uopšte, teškoća da rastu i razvijaju se sa svojim punim kapacitetima i imaju kvalitetan život. Nasilje koje deca preživljavaju tokom putovanja - a to uključuje i nasilje na granicama, mada to nije jedino nasilje kojem su izloženi - oduzima im detinjstvo, ugrožava odrastanje i budućnost, i nedopustivo je kršenje njihovih prava - kaže Tatjana Ristić iz Centra za migracije i raseljenje na Balkanu, organizacija Save the Children za Severozapadni Balkan.

Na pitanje kakva su mu predviđanja i kako će se u budućnosti ova tragedija razvijati, Kovačević kaže da su ona - crna.

- Moja predviđanja su crna. Imaćemo žičanu ogradu, barijere i prepreke kao u većini zemalja Evrope. Imaćemo desničarske partije koje će imati značajno veću podršku, zato što je narod sluđen teorijama zavere u vezi sa migrantima. Imaćemo i nasilje ako se pod hitno ne procesuiraju organizacije poput Levijatana. Građani će u sve većoj meri posmatrati izbeglice kao bezbednosni, a ne kao humanitarni problem i - zaključuje Nikola Kovačević.

Snežana Čongradin

Tekst je nastao u okviru projekta „Odgovor zajednice: aspekti razumevanja savremenih bezbednosnih izazova u Srbiji", koji realizuje Akademska inicijativa „Forum 10".

Republika Srbija Ministarstvo kulture i informisanja

Ovaj projekat je sufinansiran iz budžeta Republike Srbije - Ministarstva kulture i informisanja. Stavovi iznetи u podržanom medijskom projektu nužno ne izražavaju stavove organa koji je dodelio sredstva.

kliping centar Srbije
www.ninamedia.rs

Datum: 21.10.2021
Medij: Alo
Rubrika Politika
Autori: Redakcija
Teme: Migranti/azilanti

Napomena:
Površina: 931

Naslov: MARINIKA I ĐILAS HAPSE PREMIJERKU I KRIZNI ŠTAB!

Strana: 2,3



»» BOLESNO TAJKUN I NJEGOVA NAJBLIŽA SARADNICA TVRDE

MARINIKA I Đ

HAPSE PREMIJER



Nakon monstruoznih optužbi i laži vezanih za borbu Srbije sa koronavirusom, Đilasova perjanica zapretila je Brnabićevoj i članovima Kriznog štaba da će dugo robijati

PIŠE: EKIPA ALO!

Perjanica tajkunskog lidera opozicije Dragana Đilasa Marinika Tepić u nedostatku boljeg političkog programa reciklira stare napade na vlast, samo još agresivnije.

Sada je uputila monstruozne optužbe na račun premijerke Ane Brnabić i Kriznog štaba, i to baš uoči sednice koja je juče održana. Tepićeva je između ostalog optužila premijerku da ubija ljude, a potom zapretila njoj, kao i članovima Kriznog štaba zatvorskim kaznama.

„Ana Brnabić, ne rugajte se lekarima! Ne brecajte se na novinare! Ne ubijajte ljude! Samo zato što se plašite naroda koji vas toliko voli! Ovo delo ne zastareva 30 godina. Tražimo zatvorsku kaznu za sve vas iz Kriznog štaba. Razumećete tada šta ne razumete!“ napisala je Tepićeva na svom Tviter profilu.

Marinika i njen gazda pokazali su da čak i tuđe razbijene i krvave glave smatraju sasvim uobičajenom cenom svog sebičnog i samoživog pohoda na vlast
VLADIMIR ORLIĆ

Podsetimo, ovo nije prvi put da Tepićeva preti Kriznom štabu, te je prošle godine, na vrhuncu svog ludila, podnosila i krivične prijave.

„U ime svih stradalih od kovida, zaraženih, preminulih i obmanutih, Vladimir Todorić i ja podneli smo krivične prijave protiv Brnabićeve, Lončara, Kisićeve, Kona, tog lažnog kriznog štaba! Tražimo zatvorske kazne zbog ugrožavanja života i zdravlja ljudi.“, pisala je tada Đilasova uzdanica.

Ona je pisala i da Krizni štab uopšte ne postoji jer, navodno, ne postoji rešenje Vlade o imenovanju, te ga je nazivala i Vučićevim fantomskim štabom.

Potpredsenik Skupštine Vladimir Orlić istakao je da se Đilasova uposlenica Marinika Tepić i dalje breca na Krizni štab jer misli da se time dodvori ekipi s kojom su zajedno njen gazda, ona i ostatak tajkunsko-mafijaškog kartela iz bivšeg režima demolirali Beograd prošle godine.

- Na temu „ubijanja ljudi“ moraće da prelista sopstvene izjave, počevši od one da virusa nema, nego vlast zatvara ljude u stanove da bi mogla neometano da švercuje migrante, pa sve do bednih laži da nove kovid bolnice ne valjaju ništa. Ta-

Georgiev ne zna da čita s idiota

Đilasov omiljeni novinar Slobodan Georgiev nazvao je voditelje i reportere jutarnjih programa u Srbiji nepismenim, a onda se na društvenim mrežama pojavio njegov snimak na kome se vidi kako ne ume da pročita tekst s idiota.

„Gledam na preskok jutarnje programe Toliko nemuštih i nepismenih voditelja i reportera... Za šta se Vuk Karadžić borio, kome su Laza Kostić i Milan Rakić pisali pesme, za koga je pisao Ivo Andrić... Gde je nestao srpski jezik? Zašto ga niko ne ispoštovava“, napisao je nadobudni Georgiev, ubeđen da je popio sve znanje ovog sveta.

A onda se pojavio snimak na kojem se vidi kako Georgiev zbunjeno čita po nekoliko puta istu rečenicu s idiota.

kliping centar Srbije
www.ninamedia.rs

Datum: 21.10.2021
Medij: Alo
Rubrika Politika
Autori: Redakcija
Teme: Migranti/azilanti

Napomena:
Površina: 931



Naslov: MARINIKA I ĐILAS HAPSE PREMIJERKU I KRIZNI ŠTAB!

Strana: 2,3

DA PREDSEDNICA VLADE I LEKARI UBIJAJU NAROD

ĐILAS HOĆE DA

KU I KRIZNI ŠTAB!

kve sramne i nebulozne priče drugi ljudi mogu da plate glavom. Ali to Mariniku i njenog gazdu nikada nije zanimalo, pokazali su oni već da čak i tuđe razbijene i krvave glave smatraju sasvim uobičajenom cenom svog sebičnog i samoživog pohoda na vlast, u novu pljačku, danas pune, državne kase - rekao je Orlić za Alo!.

Narodni poslanik Vladimir Marinković istakao je za Alo!

da Tepićeva očigledno mora da dotakne dno da bi primila platu u Đilasovom Multikomu.

- Još jednom je pokazala da je spremna na sve kako bi zajedno sa svojim gazdom došla do cilja. A cilj nije politički sigurno, već čisto lukrativne prirode, misleći da ponovo mogu da opljačkaju narod i državu za 619 miliona evra. To im, dok je Aleksandra Vučića i SNS, nikada više neće poći za rukom - naveo je Marinković.



Ana Brnabić, ne rugajte se lekarima! Ne brecajte se na novinare! Ne ubijajte ljude! Samo zato što se plašite naroda koji vas toliko voli! Ovo delo ne zastareva 30 godina
MARINIKA TEPIĆ

Ismevaju „Tamo daleko“

Dragan Đilas i Marinika Tepić nadovezali su se na sarajevsko „Oslobođenje“ i nastavili da ismevaju srpsku pesmu „Tamo daleko“. Đilasove i Marinikine dnevne novine „Danas“ organizovale su anketu, besni što se predsednik Srbije Aleksandar Vučić usudio da u Srbiji peva pesmu „Tamo daleko“. Nakon što su i Marinika i Đilas rekli da su Srbi počinili genocid u Srebrenici, što je ona na Hrvatskom primorju pričala strancima o tome da je Srbija na ivici građanskog rata, ovo je najnoviji dokaz da i njih dvoje ponižavanje srpskog naroda i ismevanje svega što je srpsko vide kao ključnu tačku svog programa kako da dođu na vlast!

FOTOGRAFIJE: VLADIMIR MARKOVIĆ, TANJ

kliping centar Srbije
www.ninamedia.rs

Datum: 21.10.2021
Medij: NIN
Rubrika Bez naslova
Autori: Petrica Đaković
Teme: Migranti/azilanti

Napomena:
Površina: 1720

Naslov: Srbija privredni rast plaća brojem umrlih i obolelih

Strana: 34,35,36,37



ВЛАДИМИР ГЛИГОРОВ
ЕКСПЕРТ ИНСТИТУТА ЗА МЕЂУНАРОДНЕ ЕКОНОМСКЕ СТУДИЈЕ У БЕЧУ

Србија привредни раст плаћа бројем умрлих и оболелих

Јавна улагања и потрошња не могу да обезбеде трајно високу стопу раста, а власт ће се временом више бринути за очување аутократе на власти него што ће подстицати приватну привредну активност. Сада је тешко рећи колико ће да кошта ова власт када једном оде

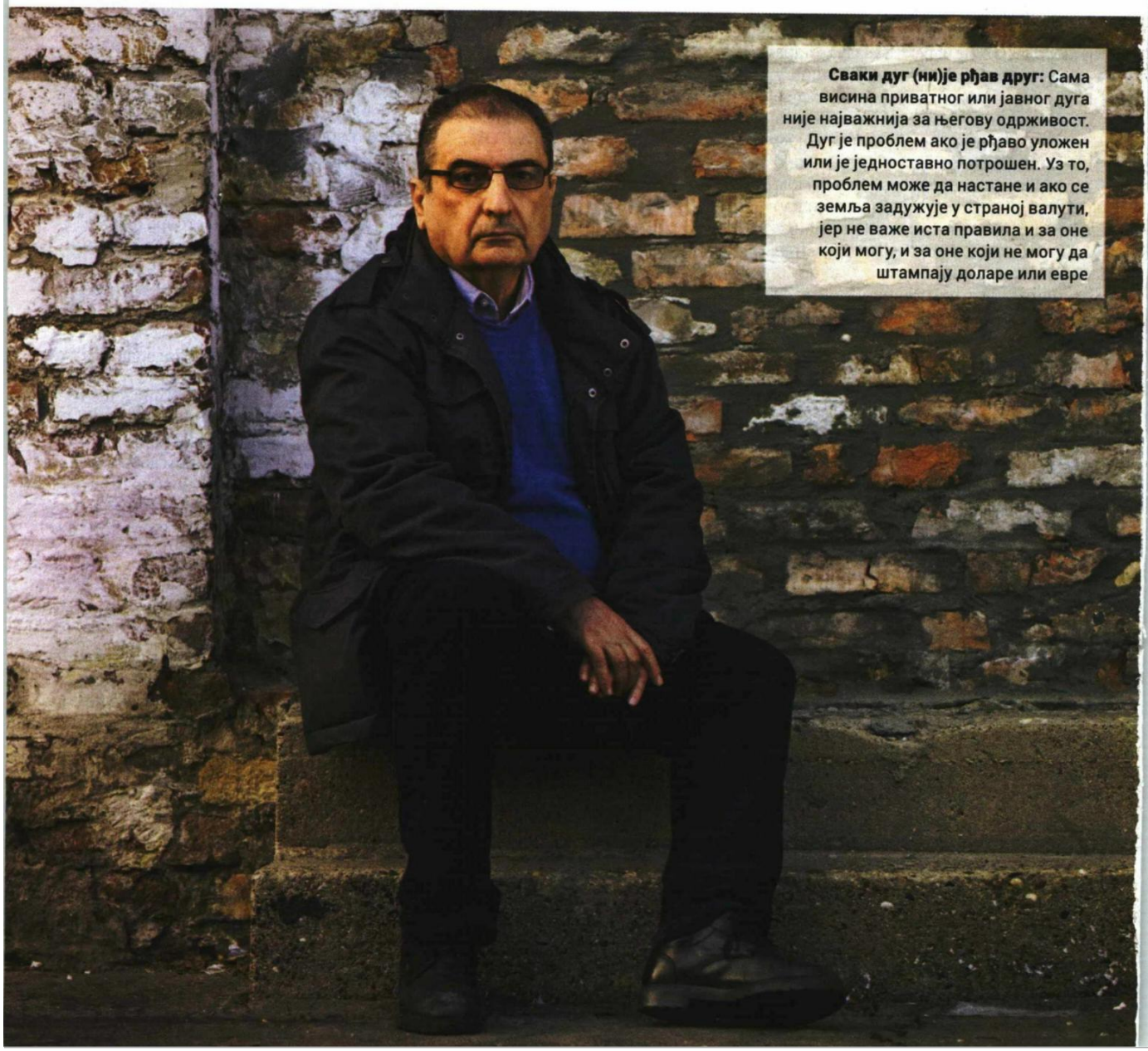

Сваки дуг (ни)је рђав друг: Сама висина приватног или јавног дуга није најважнија за његову одрживост. Дуг је проблем ако је рђаво уложен или је једноставно потрошен. Уз то, проблем може да настане и ако се земља задужује у страној валути, јер не важе иста правила и за оне који могу, и за оне који не могу да штампају доларе или евре

Datum: 21.10.2021
Medij: NIN
Rubrika Bez naslova
Autori: Petrica Đaković
Teme: Migranti/azilanti

Napomena:
Površina: 1720



Naslov: Srbija privredni rast plaća brojem umrlih i obolelih

Strana: 34,35,36,37

Велика поскупљења хране, енергената и сировина последњих месеци и недеља нису заправо толико важни показатељи кретања цена у наредном периоду, јер не спадају у базну инфлацију. С друге стране, проблем је што нису довољно информативни ни подаци о кретању цена које улазе у базну инфлацију, јер се тражња опоравља брже од понуде, што за последицу има несташице, али и потиснути раст цена у време када је пандемија била на врхунцу. Зато је за будуће кретање инфлације најбоље истовремено гледати и како се опоравља производња. Ако се производња и привредни раст врате на ниво карактеристичан за период пре пандемије, не би требало да дође до значајнијег убрзања инфлације. Најповољнија би, бар за развијене привреде, била инфлација од око два одсто, јер је то ниво који циљају и централне банке, али није извесно да ће тако и бити. Овако на питање НИН-а да ли је тренутни скок цена само краткотрајан или не, одговара Владимир Глигоров, експерт бечког Института за међународне економске студије.

Кажете да тренутни скокови цена, посебно енергената, не морају нужно довести до раста инфлације?

Што се цена енергије тиче, нема много смисла изводити далекосежне закључке на основу повремених наглих скокова или падова. Ценовни удар као сада са гасом може да има дугорочнији утицај на инфлацију само ако се прелије на друге цене, а то подразумева рђаву реакцију монетарне политике као седамдесетих година прошлога века. То је сада мало вероватно. Дугорочно посматрано, прелазак на обновљиве изворе енергије би требало да доведе до раста цена из свих извора, јер ће се на различите начине рачунати трошкови по околину и здравље. Они се наравно и сада плаћају, само не кроз цену енергије већ друге трошкове. И сада, ако се упоређује цена струје из угља и из неког чистог извора није извесно шта је скупље, ако се урачунају друштвени трошкови а не само они које плаћа купац. Зато се уводе ти порези и друга оптерећења на прљаве изворе енергије.

Значи ли то онда да централне банке не треба већ сада да реагују на раст цене ригорознијом монетарном политиком?

Тренутно и нема много смисла монетарном политиком значајније утицати на усклађивање понуде и тражње после пандемијског поремећаја. Нешто би требало и тржиште да обави. Важно је разумети да је пандемија довела до значајног пада производње, док је тражња остала потиснута. И сада се усклађују њихове различите брзине опоравка. Уз то, и то је важније, после финансијске кризе централне банке нису могле да утичу на кретање цена најприроднијим средствима монетарне политике, јер је инфлација била трајно испод њиховог циља па су коришћене неуобичајене мере како би се подстакао бржи раст цена. Ако сада дође до убрзања инфлације, централне банке би могле њоме да управљају пре свега политиком каматних стопа. Централне банке, ту мислим на оне које имају резерве у сопственом новцу, имају интерес да се инфлација повећа и нешто изнад два одсто како би могле да нормализују политику каматних стопа на, рецимо, нешто изнад три одсто, мада сада није лако рећи нешто прецизније о томе. Али, у сваком случају то би омогућило централним банкама да имају потребни утицај на инфлацију, док су у периоду после финансијске кризе углавном гледале да на сваки начин избегну дефлацију.

А како коментаришете то што поједини економисти тврде да централне банке оклевају са повећањем каматних стопа из страха од дужничке кризе у појединим државама?

Одређено убрзање инфлације, као што сам већ рекао, пожељно је и са становишта нормализације монетарне политике, а и да би се надокнадило изгубљено повећање цена, такозвана „потиснута инфлација" у време епидемије, али и у дужем периоду после светске финансијске кризе. Овде је важно узети у обзир то да није сасвим јасно зашто се на дуги рок инфлација стабилизовала на нивоу испод два одсто и уз каматне стопе централних банака у близини нуле. Уз то, дужи период стагнирају и реалне плате чак и када је привредна активност близу пуне запослености. То сигурно није само из једног разлога, али у мери у којој је био значајан дефлаторни утицај кинеске производње и раст извоза, потребно је видети шта ће се сада догађати са кинеском привредом и у којој мери је тај дефлаторни ефекат ослабио.

О уравнотежењу јавних финансија ће се мислити после избора, а цех ће платити највећи корисници буџета

Што се дугова тиче, ту постоји неразумевање. Сама висина приватног или јавног дуга није најважнија за његову одрживост, мада може да буде важна када је реч о земљама чији је стварни новац страни, долар или евро углавном, па су и дугови „страни" или су индексирани у страном новцу. Иначе, дуг је проблем уколико је, поједностављено речено, рђаво уложен или је једноставно потрошен. То је био проблем са финансијском кризом, јер су ниске каматне стопе у условима повољног привредног раста довеле до улагања која су се показала као неисплатива када су каматне стопе повећане како би се очувао пожељан раст цена. То сада није случај. Обично, дакле, централна банка повећава каматне стопе ако је привредни раст убрзан више него што се сматра одрживим. Уколико то није случај, а сада свакако није, тада ниво задужености не би требало да је проблем у том смислу да би могло да дође до масовне несолвентности или до потребе репрограмирања јавних дугова. Јер би требало да привредни опоравак утиче повољно на исплативост дугова, што се онда огледа и у расту каматних стопа. Са друге стране, то не мора да важи за земље које се ослањају на долар или на евро. Није исто да ли земља може или не може да штампа доларе или евре. Или не може да штампа ни сопствени новац како не би изгубила резерве у доларима или еврима.

Када очекујете раст каматних стопа и какве ће бити последице?

Када централне банке оцене да је привредна активност на путу да обезбеди пуну запосленост. Вероватно и нешто пре тога како би се избегле нагле промене политике. Колико могу да видим, америчка централна банка намерава да буде активнија крајем следеће године, али те намере могу да се помере у оба правца. Не би требало очекивати било какве нагле и драматичне мере, јер приступ моне-

ВЛАДИСЛАВ МИЛИЋ

Datum: 21.10.2021
Medij: NIN
Rubrika Bez naslova
Autori: Petrica Đaković
Teme: Migranti/azilanti
Napomena:
Površina: 1720
Naslov: Srbija privredni rast plaća brojem umrlih i obolelih
Strana: 34,35,36,37



тарној политици је промењен. Важно је, наравно, да ФЕД буде способан да уверљиво комуницира са јавношћу, што може да буде проблем, мада Бајденова администрација нема Трампову амбицију да води и монетарну политику. Последице би требало да буду повољне бар док траје опоравак од епидемијског пада производње. Уз то би повољно требало да делује и спремност фискалних власти, чак и у ЕУ, да преузму свој део одговорности за привредни опоравак. У развијеном свету заиста расте забринутост да може доћи до јапанске секуларне стагнације (пузајући економски раст, прим. аут). Да ли ће тако и бити, видећемо.

Значи ли то да нас не очекује стагфлација, како упозорава Рубини, али и још неки економисти?

Не очекује. Мада није увек јасно шта се подразумева под стагфлацијом. Теоријски се мисли на стање када се убрзањем инфлације не постиже и бржи раст. Јер се то убрзање раста цена очекује и са њим се унапред рачуна, па се тиме не утиче на разлоге због којих изостаје бржи привредни раст. У развијеним привредама нема тренутно услова за стагфлацију, јер је сада фаза опоравка и раста запослености док инфлаторна очекивања нису значајно повећана. Заправо се привреде крећу ка пуној запослености и траже се повећања плата, јер повећана тражња утиче на бржи раст цене рада. Остаје проблем секуларне стагнације после окончаног опоравка, али то такође не мора да буде стварна претња уколико се заиста повећају јавна улагања и ако се крене у структурне промене са циљем да се одговорније рачунају трошкови по здравље и околину, уколико се буде улагало у образовање и у нове технологије.

Могу ли се ти покидани ланци набавке тако брзо опоравити, чиме би се избалансирале понуда и тражња?

Предности глобализације и интернационализације су толико очигледне да би тај процес свакако требало да се настави. Тренутно је проблем у гужви, да се тако изразим, код обнављања покиданих веза. То не значи да ће ниво спољне трговине да настави да се повећава. Развијеније земље и регије теже да имају диверсификовану производњу и да се мање ослањају на страна тржишта. Ово је једним делом последица технолошког развоја, а другим делом би требало да иде уз конвергенцију у нивоима производње. Тако да не би требало очекивати да ће развијена кинеска привреда имати исту улогу у интернационализацији индустријске производње коју има сада. Да ли ће, пак, јачати протекционизам, то је тешко рећи, јер је то политичка ствар. То је могуће уколико се не дође до потребних споразума о светској трговини, који нису на видику тако да ризик није безначајан.

Ценовни удар као сада са гасом може да има дугорочнији утицај на инфлацију само ако се прелије на друге цене, а то подразумева рђаву реакцију монетарне политике као седамдесетих година прошлога века

Какви изазови очекују ЕУ, посебно имајући у виду да неке чланице већ имају озбиљне макроекономске проблеме?

У ЕУ су проблеми структурни. У финансијској кризи је постало јасно да ЕУ нема потребна средства монетарне и фискалне политике да ефикасно стабилизује привредна кретања. То је у одређеној мери исправљено у међувремену. Европска централна банка је значајно активнија, а повећане су и фискалне интервенције. Уз то је ЕУ и даље, и после Брегзита, веома утицајан чинилац у светској трговини. Такође, смањени су ризици од криза јавних дугова без обзира на то што сами дугови нису смањени. Финансијски систем је такође стабилизован, и свакако је у бољем стању него у време пре или одмах после избијања финансијске кризе тако да је сада проблем спори раст, посебно у неким земљама као што су Италија или Грчка. У неким другим, а ту спада Француска, веома је тешко спровести потребне промене у привредном систему. Уз то је потребно видети како да се изврше промене у индустријској производњи до којих долази и због технолошког напретка, а и зато што је потребно, рецимо, аутомобилску индустрију прилагодити захтевима смањења загађивања околине и негативног утицаја на климу. Политички посматрано, у свакој политичкој унији, где су по природи ствари нека средства привредне политике централизована, може да буде популарно да се заговара промена па да се, рецимо, сопственом монетарном политиком и посебно политиком курса побољшају привредни услови и резултати. Или да се води активнија фискална политика. А онда су ту и популистичке теме о идентитету, мигрантима, вери, националним циљевима и интересима. Но, сада, за разлику од времена после финансијске кризе, привредни интереси чини се да делују интегративно, за разлику од политичких.

Да ли је то што смо деценијама раније живели са инфлацијом предност Србије или није?

Не, та навика би била скупа у садашњим условима. Фиксни курс би могао да буде проблем и зато што у прошлости није постојала спремност да се он очува. Монетарна историја Србије јесу повремене девалвације или продужене депресијације курса, а то онда иде уз убрзану инфлацију. За ту политику има више разлога. Један је фискални, јер је инфлација вид пореза. Други је да се субвенционишу државна предузећа и службе. Трећи је да се депрецијацијом подстакне извоз. Проблем са овом политиком је што се губи поверење у сопствени новац, а то је поверење тешко повратити. Опет, фиксни курс подстиче задуживање државе у страном новцу, што је проблем ако дође до девалвације, јер се повећа терет дугова. Из тог разлога је непожељна бржа инфлација, јер она повећава ризик девалвације.

Фиксни курс подстиче задуживање државе у страном новцу, што је проблем ако дође до девалвације, јер се повећа терет дугова. Зато је непожељна бржа инфлација, јер она повећава ризик девалвације

Datum: 21.10.2021
Medij: NIN
Rubrika Bez naslova
Autori: Petrica Đaković
Teme: Migranti/azilanti

Napomena:
Površina: 1720



Naslov: Srbija privredni rast plaća brojem umrlih i obolelih

Strana: 34,35,36,37

У свету расте забринутост због пузајућег раста, а ми говоримо о расту у Србији од седам одсто. Колико је то реално?

За ову годину не знам. Мислим да би било боље да није, јер се раст купује великим бројем оболелих и умрлих. И то може да буде проблем, политички, а и привредни. На дужи рок мислим да услова за тај раст нема. Јавна улагања и потрошња не могу да обезбеде трајно високу стопу раста, јер ће се у недостатку приватних улагања показати као неисплативи. Највећи проблем је вероватно демографски, број становништва се смањује и све је старије. Тако да је тешко развијати се уз раст знања, јер се смањује број младих људи, а и повећавају се социјални и здравствени трошкови. Тако да су могућности привредног раста ограничене. Ово се неће лако променити и зато што је нестабилност велика, па тако и неизвесност, а то не утиче повољно ни на улагања нити на смањење емиграције, а и све је израженији аутократски карактер власти. С временом, више ће се бринути за очување аутократе на власти него што ће подстицати приватну привредну активност.

Дефицит у буџету је знатно повећан због пандемије. Видите ли простор да се јавне финансије уравнотеже, поготово што идемо у још једну изборну годину?

Претпостављам да ће се о томе мислити после избора. На крају ће избор бити исти као и 2014. и 2015. Корупција ће тражити своје, па ће цех платити највећи корисници буџета.

Шта су опасности ако неки привремени расходи сада постану трајни?

То ће зависити од политичке стабилности. Ако је не буде, не само из унутрашњих политичких разлога, већ и због амбиција на Косову и у Републици Српској, биће потребно да се настави са садашњом политиком јавне потрошње без обзира на то да ли се зове привременом или сталном. Сада је тешко рећи колико ће да кошта ова власт када једном оде.

ПЕТРИЦА ЂАКОВИЋ

kliping centar Srbije
www.ninamedia.rs

Datum: 21.10.2021
Medij: Blic
Rubrika Politika
Autori: Danijela Luković
Teme: Migranti/azilanti; Migracije
Naslov: IZVESTAJ O SRBIJI BOLJI NEGO RANIJIH GODINA

Napomena:
Površina: 806

Strana: 6



Evropska komisija jedino za našu zemlju preporučuje napredak ka Evropskoj uniji



PREDSEDNICA URSULA VON DER LAJEN I CELA KOMISIJA STOJE IZA IZVEŠTAJA O NAPRETKU ZEMALJA ZAPADNOG BALKANA

Foto: EPA/YVES HERMAN



IZVEŠTAJ PREDSTAVIO OLIVER VARHELJI, KOMESAR ZA PROŠIRENJE

Napretka, smatra EK, nije bilo u poglavljima koja se odnose na slobodu kretanja kapitala, finansijske usluge, zaštitu potrošača i zdravlja.

IZVEŠTAJ O SRBIJI BOLJI NEGO RANIJIH GODINA

Srbija je, prema godišnjem izveštaju Evropske komisije (EK), ostvarila umeren napredak na putu ka Evropskoj uniji. Pohvaljena je za ekonomske poteze i upravljanje migrantskim tokovima, a konstatovan je "ograničeni napredak" u oblasti vladavine prava, javne administracije, borbi protiv korupcije i slobodi medija.

DANIJELA LUKOVIĆ

Ovaj dokument juče je usvojio Spoljnopolitički odbor Evropskog parlamenta, a ono što je važno preporučeno je otvaranje dva klastera. Prvi je pod rednim brojem tri, koji se odnosi na konkurentnost i rast, a drugi pod rednim brojem četiri koji uključuje zelenu agendu i održivu povezanost. Da li će se te preporuke i ostvariti, u decembru će odlučiti predsednici i premijeri država članica na Evropskom savetu.

U Izveštaju se, između ostalog, konstatuje da je u pogledu sposobnosti da preuzme obaveze članstva u EU, Srbija uradila "važan posao u mnogim oblastima. Kaže se da je Vlada u prvoj polovini godine postavila reforme povezane sa EU i vladavinu prava kao prioritete.

EKONOMIJA

Pohvaljeni su ekonomski potezi u zemlji, , a primećeno je i da je srpska privreda tokom kovid krize doživela tek blagi pad od jedan odsto u 2020. godini.

– Uticaj krize ublažen je jakim privrednim rastom u vremenu pre pandemije kao i odgovarajućim fiskalnim i monetarnim merama podrške, kao i relativno kratkim rokom zatvaranja zemlje – navedeno je u izveštaju.

Ukazuje se i da je očuvana stabilnost bankarskog sektora i da je rast kreditiranja bio robusan, da je zabeleženo dalje smanjenje nezaposlenosti u 2020, kao i da je ostvaren napredak u reformi poreske administracije i privatizaciji državnih banaka.

– Međutim, ostale važne strukturne reforme javne administracije i državnih preduzeća i dalje sporo napreduju, čime se prolongira dugotrajna neefikasnost – navodi se.

Istaknuto je i da je usklađenost sa spoljnom politikom EU porasla sa 56 na 61 odsto, ali i da je "urađeno niz akcija suprotno stavovima EU o spoljnoj politici".

– U 2020. stopa usklađenosti sa izjavama visokog predstavnika u ime EU i odlukama Saveta iznosile su 56 odsto, ali se podigla na 61 odsto zaključno sa avgustom 2021. Srbija je nastavila da učestvuje u misijama EU i operacijama koje se tiču zajedničke sigurnosne i odbrambene politike – piše.

PREGOVORI S PRIŠTINOM

I ovaj put EK je istakla da će brzina pregovora sa Srbijom zavisiti i od normalizacije odnosa sa Prištinom.

– Očekuje se da će se Srbija u narednom periodu konstruktivno uključiti u pregovore o pravno-obavezujućem sporazumu o normalizaciji kako bi bio postignut brz i konkretan napredak. Postizanje sporazuma hitno je i ključno, kako bi Srbija i Kosovo mogli da napreduju na putu ka EU – stoji u izveštaju Komisije.

Takođe, konstatovano je da je nastavljen dijalog Beograda i Prištine uz posredovanje EU, da su održani sastanci na visokom nivou, kao i da su obe strane imenovale nove pregovaračke timove i glavne pregovarače.

Zabeleženo je i da Srbija aktivno učestvuje u regionalnoj saradnji, ali i napetost u odnosima sa Podgoricom.

– Što se tiče dobrosusedskih odnosa i regionalne saradnje, Srbija je, sve u svemu, uopšteno ostala posvećena bilateralnim odnosima sa drugim zemljama koje su učesnici procesa proširenja i susedima članicama EU. Međutim, odnosi s Crnom Gorom obeleženi su tenzijama – stoji u izveštaju.

Dokumentovano je i da je održan međupartijski dijalog o izbornim uslovima, ali i da je "politička klima tokom izveštajnog perioda ostala polarizovana" i konstatovan je "zapaljiv govor".

– Tokom parlamentarnih debata korišćen je zapaljiv jezik protiv političkih protivnika i predstavnika drugih institucija koji su izražavali različita politička gledišta. To je uključivalo verbalne napade na organizacije civilnog društva i medija od strane predstavnika vladajuće koalicije. Svi političari bi trebalo da se suprotstave govoru mržnje i da doprinesu posebnom političkom dijalogu o reformama vezanim za EU o osnovama demokratije i vladavine prava – preporučeno je u izveštaju.

KORUPCIJA, KRIMINAL, MEDIJI...

Takođe, navedeno je i da "u skladu s ciljem pristupanja EU, srpske vlasti moraju da stave veći naglasak na proaktivnoj i objektivnoj komunikaciji o EU, koja je Srbiji glavni i politički i ekonomski partner".

"Ograničen napredak" zabeležen je u oblastima javne administracije, borbe protiv korupcije i organizovanog kriminala, slobode izražavanja i medija.

– Međutim, visoki zvaničnici nastavili su verbalne napade na novinare, a slučajevi pretnji i nasilja i dalje zabrinjavaju – piše, između ostalog u izveštaju. Ista ocena, "ograničeni napredak", vezana je i za funkcionisanje pravosuđa.

Napretka, smatra EK, nije bilo u poglavljima koja se odnose na slobodu kretanja kapitala, finansijske usluge, zaštitu potrošača i zdravlja.

Kada se podvuče crta, Izveštaj o napretku Srbije, koji je objavila Evropska komisija, pokazao da je Srbija ostvarila umeren napredak na putu ka Evropskoj uniji ističe Suzana Grubješić iz Centra za spoljnu politiku.

– Srbija ima još mnogo posla do punopravnog članstva, ako do tog članstva uopšte i dođe. U svim oblastima koje je pratila Evropska komisija, konstatovala je ograničen napredak. To je skala koju EK upotrebljava, od nazadovanja da veoma dobrog napretka, taj ograničeni napredak se nalazi u sredini. Zato se kaže i u ovom izveštaju da je Srbija umereno pripremljena za članstvo u EU, što znači da imate još posla do punopravnog članstva, ako do njega i dođe – ocenila je ona.

Ona je za Blic istakla i da je Srbija "jedina zemlja od kandidata kojoj je Komisija preporučila napredak".

– Severna Makedonija i Albanija su dobile ponovljenu preporuku za otvaranje poglavlja. Crna Gora nije dobila preporuku za zatvaranje poglavlja, klastera, a BiH nije za dobijanje kandidature. Što se tiče Srbije, dobro je što su ispunjena merila za otvaranje dva klastera, to je 12 poglavlja. Nažalost, o tome odlučuje Savet, to jest države članice i to jednoglasno. Očekuje se da krajem novembra, početkom decembra donesu odluku – naglasila je Gubješić. ■

PISONERO: IZVEŠTAJI O ZEMLJAMA BALKANA ZASNOVANI NA ČINJENICAMA

Portparolka EK Ana Pisonero rekla je da su Paket proširenja i izveštaji o napretku prošli kroz temeljan proces cele Komisije i da je ono što je predstavljeno "prikladno i predstavlja sve komesare".

– Koledž komesara usvojio je Paket proširenja koji nudi detaljnu, zasnovanu na činjenicama i vrlo strogu procenu gde se svaka od zemlja iz procesa proširenja nalazi kada je reč o svim refromama na EU putu. Izveštaj oslikava i novu meteodologiju – rekla je portparolka Pisonero.



U svim oblastima EK konstatuje ograničen napredak. Na skali od nazadovanja da veoma dobrog napretka, taj ograničeni napredak se nalazi u sredini

SUZANA GRUBJEŠIĆ
CENTAR ZA SPOLJNU POLITIKU

kliping centar Srbije
www.ninamedia.rs

Datum: 21.10.2021
Medij: NIN
Rubrika Bez naslova
Autori: Marko Lovrić
Teme: Migranti/azilanti
Naslov: Na dvadeset kilometara od sna

Napomena:
Površina: 1587

Strana: 24,25,26



ТЕРОР „НАРОДНЕ ПАТРОЛЕ“ У СОМБОРУ

На двадесет километара од сна

Летос је „Народна патрола“ фотографисала хостел Синише Шеве, а онда је његова фотографија осванула на бођошима. Сваки Сомборац зна чему служи стабло америчког копривића, или бођоша, како га овде зову. Посмртнице иду на бођоше

Неопростив је клише почети сомборску причу оном лепом песмом коју сви знамо - и нервирамо Сомборце певајући „у тем Сомбору“ - али сада је тај калуп неодољив. У том Сомбору свега има, то ј' истина, па и линча над људима. Шаблонски увод за шаблонски догађај. Ако га је неко пропустио, ево битних црта. Сомбор је близу Хрватске. Близу је и Мађарска. У Сомбору, дакле, мора бити мигранта, а очито не мора бити довољно државног смештаја за њих. Неколико сомборских хотелијера решило је да невољницима понуди смештај. То су гостопримство неки њихови суграђани похвалили облепивши град плакатима „захвалности“:

„Сомборци, ово су ваше комшије које нелегално изнајмљују мигрантима смештаје. Због сопствене зараде учествују у нагомилавању истих у вашем граду“, пише на тим захвалницама, а испод поруке су фотографије хотелијера, њихова имена и презимена.

Тај је срдачан гест дело „Народне патроле“, организације која је (о) мигрантима имала шта да каже и у Београду. Патролције су прошле године тим људима делиле летке, а у лецима упозорење да не смеју да се крећу у групама већим од три особе, и да не смеју да се крећу уопште од 22 до 6 ујутру.

Група мигранта окупљена у Прихватном центру Сомбор доста је већа. За љубитеље прецизности, чине је осамсто четрдесет двојица путника, мада је та бројка важила само у петак око поднева. Сутра их је већ било више или мање.

„Број осцилира у зависности од временских прилика. Просечно време задржавања мигранта је веома кратко - недеља или две, али свакако мање од месец дана. Ово је транзитни центар. Може се десити да дођу на дан-два да се одморе, и да одмах наставе пут. Свакодневно покушавају да пређу границу у великом броју, враћају се, некада повређени, поново одлазе... Наш капацитет је око триста места. Измештамо их у друге центре, у којима су бољи услови за живот, али јасно вам је да им овде највише одговара да бораве, јер је државна граница близу“, објашњава Михајло Томашевић, шеф смене у прихватном центру.

Михајло Томашевић и Владимир Лукић, радници Комесаријата за избеглице који су нас дочекали, вероватно нису знали за шта су све способни пре него што су почели да се баве овим послом. Њихов је посао да нађу шта год је потребно групи од 842 човека, већином из Сирије, уз додатак ирачке,

Datum: 21.10.2021
Medij: NIN
Rubrika Bez naslova
Autori: Marko Lovrić
Teme: Migranti/azilanti
Naslov: Na dvadeset kilometara od sna

Napomena:
Površina: 1587

Strana: 24,25,26



јеменске, египатске, сомалијске популације. Срећа је да њихови гости нису захтевни. Човек ће ретко наћи такав мир међу осам стотина људи. Расули се по целом кампу, па и око њега, улазе, излазе, понеко и одлази, али махом тихо уживају у сунчаном дану. Један човек брижљиво се брије уз цепно огледало. Оних неколико људи са некаквом вештином да другоме среде фризуру, вештином можда пронађеном негде између Алепа и Сомбора, ради као на покретној траци. Пролази младић који носи наргилу. Па још један. Када се живот распе као дим, некако је лакше ако се тај дим отпухне. Момак који уз помоћ радника Каритаса учи енглески, за дим нема времена. Свака реч коју упамти повећаће му невелике шансе да се пробије до вражјег Лудвигсхафена или до које бестрагије већ жели да стигне. А када већ говоримо о језицима, многим добрим грађанима Србије баш би ваљао сусрет са Сиријцем Абдулом. Абдул би нас, рецимо, могао научити српском језику. Његова речитост и брижљиво обликована мисао одавно су затурени у српском какав ми говоримо. Доктор је опште праксе, студирао је у Београду крајем деведесетих.

„Памтио сам српски слушајући музику. Било ми је веома жао када су умрли Ђорђе Балашевић и Џеј", каже Абдул.

Абдула проналазимо у густом реду испред амбуланте. Тамо је увек ред.

„Генерално долазе уморни. Исцрпљени, болесни, исечени... Лекарску екипу у центру имамо. Ако лекарска екипа не ради, возимо их у болницу", додаје Михајло Томашевић.

И Абдул има иза себе барем један неуспешан пробој ка Западу. Говори о светској политици, о Југославији и Сирији, одмерено, аргументовано и разочарано.

„Хтео сам да поново посетим Србију. Само, нисам се надао да ћу је посетити баш овако..."

Наравно, наравно - није сваки мигрант Абдул, мада ће вам свако ко са мигрантима ради поменути енорман проценат факултетски образованих међу Сиријцима. Предратној Сирији Србија је у много чему могла да завиди. Наравно да ће се у овој савременој „сеоби народа" промувати и понеки криминалац, али, по ко зна који пут, огромној већини једина је жеља да што брже и са што мање телесних оштећења стигне до оног Реклингхаузена, или како се та проклетија већ зове.

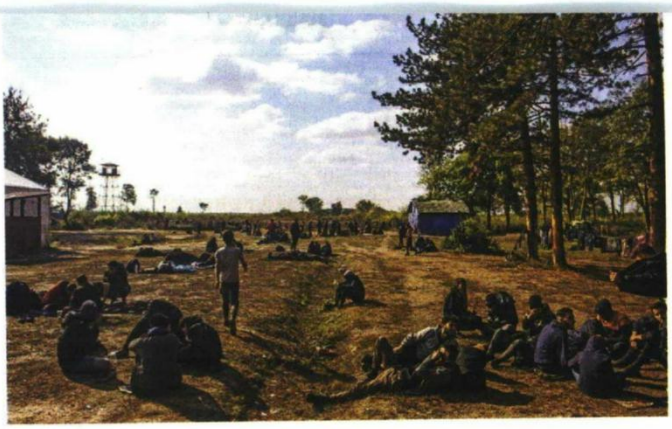

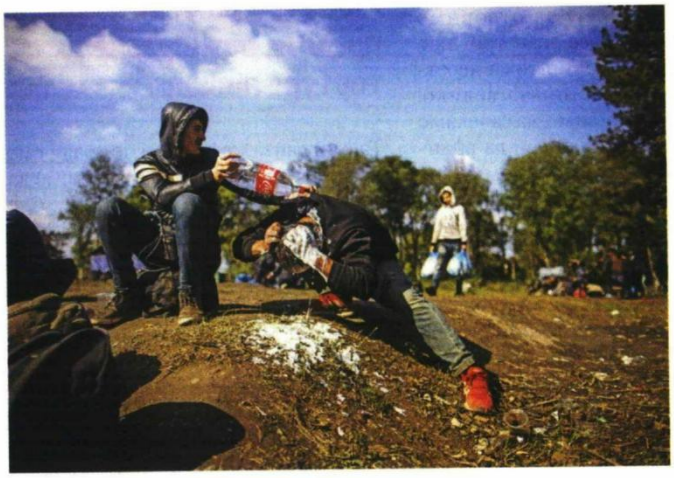

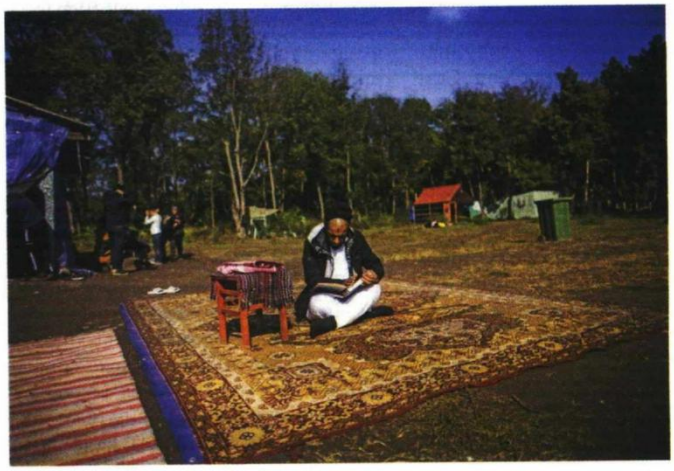

ОЛИВЕР БУНИЋ

ОЛИВЕР БУНИЋ

„Ситуација у центру је мирна и стабилна. Корисници центра придржавају се кућног реда. Сви имају идентификационе картице због лакше контроле. Свака конкретна притужба на становнике центра прослеђена је надлежним органима. Нема пуно притужби, у стварно нисмо имали велике", каже Милан Томашевић.

Што се малих притужби тиче, дешава се, рецимо, да се неки грађанин пожали да су му нестала дрва. Огрев, јасно, није потребан некоме ко спава у прихватном центру, већ ономе ко је ван њега. У сомборском центру постоје три дневна оброка, хигијенски пакети, епидемиолошка заштита, али постоје и три човека на једном месту, и понеко напросто неће да буде у кампу.

„Трудимо се да склањамо људе са сомборских улица. Излазимо сваки дан и говоримо им да уђу у центар, јер је то боље за њих. Имаће боље услове, а и грађани се неће бунити, неће бити инцидената", додаје Томашевић.

Datum: 21.10.2021
Medij: NIN
Rubrika Bez naslova
Autori: Marko Lovrić
Teme: Migranti/azilanti
Naslov: Na dvadeset kilometara od sna

Napomena:
Površina: 1587

Strana: 24,25,26



Сав овај увод био је заправо неопходан контекст за свежу сомборску фрку. А реч о њој најбоље је препустити лицима са „народних" потерница.

„Привредник сам, имам фабрику за производњу термоизолације, и ту је било разних проблема, од кредита у 'швајцарцима' до короне. Изгубили смо и финансијску и менталну снагу, па смо одлучили да мало застанемо. Дошли смо на идеју да отворимо хостел. Уредно смо се регистровали, и направили преноћиште са десетдванаест лежајева, ништа велико. Буквално да преживимо, да сачекамо крај овог чуда од короне, и да видимо шта ћемо са нашим послом. Ја бих био најсрећнији да радим свој посао", отвара разговор Синиша Шево, један од прозваних.

Синиша Шево каже да му је „Народна патрола" летос фотографисала хостел, али да га то није дотакло, јер је урадио све да буде легалан. А онда је његова фотографија осванула на бођошима. Сваки Сомборац зна чему служи стабло америчког копривића, или бођоша, како га овде зову.

„Посмртнице иду на бођоше. Пита полиција да ли је било директних претњи. Није, али сви ми у Сомбору знамо шта значи 'окачити на бођош'. Сазнао сам тако што је супругу у недељу пробудио позив пријатељице. Рекла је 'Синиша ти виси на бођошима'. У први мах сам се смејао. С друге стране сам рекао - нема проблема. Мислим да је добро што су ово направили. Сами себи су скочили у стомак, јер страшно је да неко то чини у 21. веку, у некој цивилизацији. Не знам ко су ти људи, нисам пуно обраћао пажњу на то, али сад морам. Још сам оптимиста - мада не толико као тог дана - и верујем да ће тужилаштво урадити оно што мора; да ће те људе осудити", нада се Шево.

Марко, који је такође „окачен на бођош", каже да је „Народна патрола" и улазила у смештаје који су гостили мигранте, снимала, распитивала се о газдама. После плаката, уследио је и сомборски протест против миграната, али Шево додаје да су барем неки учесници тамо били са пословним плановима.

„Имамо снимке на којима неки од њих причају како намеравају да сами групишу мигранте на једно место, да им организују смештај, да им обезбеде једну продавницу..."

Јер мигранти су баш исплативи. „Пола града живи од тих миграната.

Немој осуђивати. Говоре да су то војници, терористи, питају се зашто нема старијих... Па ко ће да иде на такав пут? Три, четири хиљаде километара су ти људи прешли, разноразне тортуре прошли

Тај мигрант сме да шета по граду, сме да оде у продавницу да купује, сме да седне у кафић да попије кафу... Све сме, само не сме да иде у смештај. Има људи који хоће да буду ван прихватног центра, који имају паре и хоће да плате, а по закону не смеју", каже Марко.

Закон каже да не смеју, мада је било потребно време да се то утврди, јер неке институције којима су се хотелијери обраћали нису виделе никакав проблем. Онда су почеле да падају пријаве за кријумчарење људи. Три човека су ухапшена, и потом су се хостели позатварали. Синиша Шево не зна да ли је неко заиста кријумчарио, али је и сам обуставио рад.

„Не примамо људе већ месец дана. Ако је неко кријумчар само зато што је пружио смештај, онда било која услуга може да се уврсти у кријумчарење, па и продаја воде. Не схватам наше грађане. Жале се - мигранти секу дрва по шикари. Па тражили сте то. Тражили сте да их избацимо. Избацили смо их, ево. Шта очекујеш? Да ће да седи и да цркне од зиме? Кад дође вече, ноћ, зову, цвиле, кукумавче, молим те, плиз, плиз, изаћи ћу одмах ујутру, у шест сати. Зову ме и пријатељи таксисти када превозе жене и децу. Само једну ноћ. Кажем - не могу. И разумеју. Ужасна је слика", илуструје Шево.

Патролције су прошле године тим људима делиле летке, а у лецима упозорење да не смеју да се крећу у групама већим од три особе, и да не смеју да се крећу уопште од 22 до 6 ујутру

Марко подвлачи да је само један сомборски власник таквог хостела прошле године платио држави боравишне таксе шестсто или седамсто хиљада динара. И да су неки угоститељи опстајали само захваљујући мигрантима. „Један хотел бавио се само тиме, и то је био читав круг људи који је захваљујући мигрантима примао плате, и све су савесно куцали. Ситуација је апсурдна - мигранти су ту, немају где да спавају, а држава им не да да спавају по хостелима. Држава мора или да остане при томе да не могу да иду у приватан смештај, а у том случају мора да прошири капацитет кампа, или да пусти људе да сами нађу преноћиште. Постоји и други проблем у кампу - има више нација, а може да се деси да се међусобно не подносе. И онда људи купе шаторе, и направе шаторско насеље", прича Марко.

Да, свако има своје Србе и Хрвате, али о овим блискоисточнима Синиша Шево говори само са симпатијама.

„Не кајем се. Имам сада пријатеље по целој Европи. Јављају нам се из Немачке, из Аустрије, из Холандије. Само чекају да још мало ојачају тамо статус, и желе да им будем гост. Кажу - наћи ће ми најлепшу и највећу собу. Ти људи су повезани, па су чак и преко видели шта се збива, и одмах звали да питају зашто је моја слика у новинама, да ли сам добро, да ли ми треба помоћ. Ти људи ме веома поштују. Хоће да ми љубе руку. Не дозвољавам, наравно. Кажем - ви сте мени платили, нисам на штети. Не волим осуђивање унапред. Свакоме ко покуша нешто да ми натовари на плећа, одвратим питањем да ли је разговарао барем са једним од тих људи. Немој осуђивати. Говоре да су то војници, терористи, питају се зашто нема старијих... Па ко ће да иде на такав пут? Три, четири хиљаде километара су ти људи прешли, разноразне тортуре прошли. Што се тиче инцидената у граду, није било већих, и то знају сви. То не зна само онај ко не жели да зна, или ко жели противну причу", закључује Шево.

И Марко и Синиша Шево подсећају да су сомборски гости након хиљада километара стигли на само двадесет километара од сна. И да ми такође одлучујемо о томе да ли ће се ова прича и завршити клишеом неоствареног сна.

МАРКО ЛОВРИЋ

kliping centar Srbije
www.ninamedia.rs

Vreme: 20.10.2021 08:17
Medij: srpskaekonomija.rs
Link: https://srpskaekonomija.rs/vesti/10/1//22656/Flahsbart-posetila-DIMAK-u-Srbiji
Autori: Redakcija
Teme: Vladimir Cucić; Komesarijat za izbeglice Republike Srbije

Naslov: Flahsbart posetila DIMAK u Srbiji

Flahsbart posetila DIMAK u Srbiji
Beograd

Srpska ekonomija
U okviru nedavno održanih pregovora između srpske i nemačke vlade, državna sekretarka pri nemačkom Saveznom ministarstvu za ekonomsku saradnju i razvoj (BMZ), dr Marija Flahsbart, posetila je, zajedno sa svojim timom, Nemački informativni centar za migracije, stručno obrazovanje i karijeru (DIMAK), koji posluje u okviru Nacionalne službe za zapošljavanje Srbije (NSZ).

Državnu sekretarku primili su Direktor NSZ-a, Zoran Martinović i predstavnici GIZ-a u Srbiji, uz učešće Komesara za izbeglice i migracije u Srbiji (KIRS), Vladimira Cucića.

"Migracije su pitanje koje već decenijama povezuje Srbiju i Nemačku. Migracije su ekonomski i kulturno povezivale naše dve zemlje i na taj način stvorile mnoge veze između njih. Ali, migracije su, takođe, jedna složena tema. Povratnicima je naročito potrebna podrška za ponovni početak. Drago mi je što smo sa DIMAK-om uspeli da stvorimo centralnu tačku kontakta, koja kreira mere podrške za povratnike skrojene po potrebama svakog od njih. Jako dobra saradnja sa Nacionalnom službom za zapošljavanje i Komesarom za izbeglice i migracije pokazuje koliko Srbija ozbiljno shvata ovo pitanje i nadam se da c´emo nastaviti ovu blisku saradnju", rekla je nemačka državna sekretarka.

U direktnom razgovoru sa povratnicima, u kome su oni ispričali svoje životne priče i prepreke sa kojima se suočavaju u unapređenju životnih uslova nakon povratka iz Nemačke u Srbiju, državna sekretarka ih je ohrabrila da nastave da koriste usluge DIMAK-a i da tako, pre svega, nastave obrazovanje i stiču radne kvalifikacije.

Komesar za izbeglice i migracije u Srbiji (KIRS), Vladimir Cucić, istakao je dobre odnose Srbije i Nemačke, pohvalio saradnju sa GIZ-om i izrazio svoja očekivanja za još intenzivnijom saradnjom u buduc´nosti, smatrajući da će migracije kao tendencija biti aktuelne i u narednim godinama.

Direktor NSZ-a, Zoran Martinović, zahvalio je državnoj sekretarki na značajnoj tehničkoj i finansijskoj podršci koju je NSZ poslednjih godina dobila od BMZ-a i GIZ-a i izrazio ocenu o veoma intenzivnoj saradnji sa GIZ-om koja je tokom poslednjih godina uspostavljena.

Posebno je istakao važnost podrške u digitalizaciji tokom pandemije Kovida-19, tokom koje je uz podršku BMZ-ovog programa "Migracije za razvoj" (PME) realizovan prvi virtuelni sajam zapošljavanja u zemlji. Istakao je važnost velikog broja obuka koje su zajedničkim snagama sprovođene za povratnike, nezaposlene, ali i za zaposlene u NSZ-u, u okviru neophodnog jačanja unutrašnjih kapaciteta ove ustanove.

"DIMAK radi sa Migracionim servisnim centrima NSZ-a širom Srbije, a kako nova strategija zapošljavanja Republike Srbije uključuje jačanje postojec´ih centara i stvaranje novih u okviru priprema za pridruživanje mreži EURES, nadam se da c´emo, uz podršku BMZ-a i u saradnji sa DIMAK-om nastaviti da radimo na ovom planu", rekao je Martinović.

Vreme: 20.10.2021 11:20
Medij: nin.co.rs
Link: http://nin.co.rs/pages/article.php?id=102359604
Autori: Redakcija
Teme: Komesarijat za izbeglice Republike Srbije

Naslov: Na dvadeset kilometara od sna

Na dvadeset kilometara od sna

Letos je „Narodna patrola" fotografisala hostel Siniše Ševe, a onda je njegova fotografija osvanula na bođošima. Svaki Somborac zna čemu služi stablo američkog koprivića, ili bođoša, kako ga ovde zovu. Posmrtnice idu na bođoše

Neoprostiv je kliše početi somborsku priču onom lepom pesmom koju svi znamo - i nerviramo Somborce pevajući „u tem Somboru" - ali sada je taj kalup neodoljiv. U tom Somboru svega ima, to j' istina, pa i linča nad ljudima. Šablonski uvod za šablonski događaj. Ako ga je neko propustio, evo bitnih crta. Sombor je blizu Hrvatske. Blizu je i Mađarska. U Somboru, dakle, mora biti migranata, a očito ne mora biti dovoljno državnog smeštaja za njih. Nekoliko somborskih hotelijera rešilo je da nevoljnicima ponudi smeštaj. To su gostoprimstvo neki njihovi sugrađani pohvalili oblepivši grad plakatima „zahvalnosti":

„Somborci, ovo su vaše komšije koje nelegalno iznajmljuju migrantima smeštaje. Zbog sopstvene zarade učestvuju u nagomilavanju istih u vašem gradu", piše na tim zahvalnicama, a ispod poruke su fotografije hotelijera, njihova imena i prezimena.

Taj je srdačan gest delo „Narodne patrole", organizacije koja je (o) migrantima imala šta da kaže i u Beogradu. Patroldžije su prošle godine tim ljudima delile letke, a u lecima upozorenje da ne smeju da se kreću u grupama većim od tri osobe, i da ne smeju da se kreću uopšte od 22 do 6 ujutru.

Grupa migranata okupljena u Prihvatnom centru Sombor dosta je veća. Za ljubitelje preciznosti, čine je osamsto četrdeset dvojica putnika, mada je ta brojka važila samo u petak oko podneva. Sutra ih je već bilo više ili manje.

„Broj oscilira u zavisnosti od vremenskih prilika. Prosečno vreme zadržavanja migranata je veoma kratko - nedelja ili dve, ali svakako manje od mesec dana. Ovo je tranzitni centar. Može se desiti da dođu na dan-dva da se odmore, i da odmah nastave put. Svakodnevno pokušavaju da pređu granicu u velikom broju, vraćaju se, nekada povređeni, ponovo odlaze... Naš kapacitet je oko trista mesta. Izmeštamo ih u druge centre, u kojima su bolji uslovi za život, ali jasno vam je da im ovde najviše odgovara da borave, jer je državna granica blizu", objašnjava Mihajlo Tomašević, šef smene u prihvatnom centru.

Mihajlo Tomašević i Vladimir Lukić, radnici Komesarijata za izbeglice koji su nas dočekali, verovatno nisu znali za šta su sve sposobni pre nego što su počeli da se bave ovim poslom. Njihov je posao da nađu šta god je potrebno grupi od 842 čoveka, većinom iz Sirije, uz dodatak iračke, jemenske, egipatske, somalijske populacije. Sreća je da njihovi gosti nisu zahtevni. Čovek će retko naći takav mir među osam stotina ljudi. Rasuli se po celom kampu, pa i oko njega, ulaze, izlaze, poneko i odlazi, ali mahom tiho uživaju u sunčanom danu. Jedan čovek brižljivo se brije uz džepno ogledalo. Onih nekoliko ljudi sa nekakvom veštinom da drugome srede frizuru, veštinom možda pronađenom negde između Alepa i Sombora, radi kao na pokretnoj traci. Prolazi mladić koji nosi nargilu. Pa još jedan. Kada se život raspe kao dim, nekako je lakše ako se taj dim otpuhne. Momak koji uz pomoć radnika Karitasa uči engleski, za dim nema vremena. Svaka reč koju upamti povećaće mu nevelike šanse da se probije do vražjeg Ludvigshafena ili do koje bestragije već želi da stigne. A kada već govorimo o jezicima, mnogim dobrim građanima Srbije baš bi valjao susret sa Sirijcem Abdulom. Abdul bi nas, recimo, mogao naučiti srpskom jeziku. Njegova rečitost i brižljivo oblikovana misao odavno su zatureni u srpskom kakav mi govorimo. Doktor je opšte prakse, studirao je u Beogradu krajem devedesetih.

„Pamtio sam srpski slušajući muziku. Bilo mi je veoma žao kada su umrli Đorđe Balašević i Džej", kaže Abdul.

Abdula pronalazimo u gustom redu ispred ambulante. Tamo je uvek red.

„Generalno dolaze umorni. Iscrpljeni, bolesni, isečeni... Lekarsku ekipu u centru imamo. Ako lekarska ekipa ne radi, vozimo ih u bolnicu", dodaje Mihajlo Tomašević.

I Abdul ima iza sebe barem jedan neuspešan proboj ka Zapadu. Govori o svetskoj politici, o Jugoslaviji i Siriji, odmereno, argumentovano i razočarano.

„Hteo sam da ponovo posetim Srbiju. Samo, nisam se nadao da ću je posetiti baš ovako..."

Naravno, naravno - nije svaki migrant Abdul, mada će vam svako ko sa migrantima radi pomenuti enorman procenat fakultetski obrazovanih među Sirijcima. Predratnoj Siriji Srbija je u mnogo čemu mogla da zavidi. Naravno da će se u ovoj savremenoj „seobi naroda" promuvati i poneki kriminalac, ali, po ko zna koji put, ogromnoj većini jedina je želja da što brže i sa što manje telesnih oštećenja stigne do onog Reklinghauzena, ili kako se ta prokletija već zove.

„Situacija u centru je mirna i stabilna. Korisnici centra pridržavaju se kućnog reda. Svi imaju identifikacione kartice zbog lakše kontrole. Svaka konkretna pritužba na stanovnike centra prosleđena je

nadležnim organima. Nema puno pritužbi, i stvarno nismo imali velike", kaže Mihajlo Tomašević.

Što se malih pritužbi tiče, dešava se, recimo, da se neki građanin požali da su mu nestala drva. Ogrev, jasno, nije potreban nekome ko spava u prihvatnom centru, već onome ko je van njega. U somborskom centru postoje tri dnevna obroka, higijenski paketi, epidemiološka zaštita, ali postoje i tri čoveka na jednom mestu, i poneko naprosto neće da bude u kampu.

„Trudimo se da sklanjamo ljude sa somborskih ulica. Izlazimo svaki dan i govorimo im da uđu u centar, jer je to bolje za njih. Imaće bolje uslove, a i građani se neće buniti, neće biti incidenata", dodaje Tomašević.

Sav ovaj uvod bio je zapravo neophodan kontekst za svežu somborsku frku. A reč o njoj najbolje je prepustiti licima sa „narodnih" poternica.

„Privrednik sam, imam fabriku za proizvodnju termoizolacije, i tu je bilo raznih problema, od kredita u 'švajcarcima' do korone. Izgubili smo i finansijsku i mentalnu snagu, pa smo odlučili da malo zastanemo. Došli smo na ideju da otvorimo hostel. Uredno smo se registrovali, i napravili prenoćište sa deset-dvanaest ležajeva, ništa veliko. Bukvalno da preživimo, da sačekamo kraj ovog čuda od korone, i da vidimo šta ćemo sa našim poslom. Ja bih bio najsrećniji da radim svoj posao", otvara razgovor Siniša Ševo, jedan od prozvanih.

Siniša Ševo kaže da mu je „Narodna patrola" letos fotografisala hostel, ali da ga to nije dotaklo, jer je uradio sve da bude legalan. A onda je njegova fotografija osvanula na bođošima. Svaki Somborac zna čemu služi stablo američkog koprivića, ili bođoša, kako ga ovde zovu.

„Posmrtnice idu na bođoše. Pita policija da li je bilo direktnih pretnji. Nije, ali svi mi u Somboru znamo šta znači 'okačiti na bođoš'. Saznao sam tako što je suprugu u nedelju probudio poziv prijateljice. Rekla je 'Siniša ti visi na bođošima'. U prvi mah sam se smejao. S druge strane sam rekao - nema problema. Mislim da je dobro što su ovo napravili. Sami sebi su skočili u stomak, jer strašno je da neko to čini u 21. veku, u nekoj civilizaciji. Ne znam ko su ti ljudi, nisam puno obraćao pažnju na to, ali sad moram. Još sam optimista - mada ne toliko kao tog dana - i verujem da će tužilaštvo uraditi ono što mora; da će te ljude osuditi", nada se Ševo.

Marko, koji je takođe „okačen na bođoš", kaže da je „Narodna patrola" i ulazila u smeštaje koji su gostili migrante, snimala, raspitivala se o gazdama. Posle plakata, usledio je i somborski protest protiv migranata, ali Ševo dodaje da su barem neki učesnici tamo bili sa poslovnim planovima.

„Imamo snimke na kojima neki od njih pričaju kako nameravaju da sami grupišu migrante na jedno mesto, da im organizuju smeštaj, da im obezbede jednu prodavnicu..."

Jer migranti su baš isplativi. „Pola grada živi od tih migranata. Taj migrant sme da šeta po gradu, sme da ode u prodavnicu da kupuje, sme da sedne u kafić da popije kafu... Sve sme, samo ne sme da ide u smeštaj. Ima ljudi koji hoće da budu van prihvatnog centra, koji imaju pare i hoće da plate, a po zakonu ne smeju", kaže Marko.

Zakon kaže da ne smeju, mada je bilo potrebno vreme da se to utvrdi, jer neke institucije kojima su se hotelijeri obraćali nisu videle nikakav problem. Onda su počele da padaju prijave za krijumčarenje ljudi. Tri čoveka su uhapšena, i potom su se hosteli pozatvarali. Siniša Ševo ne zna da li je neko zaista krijumčario, ali je i sam obustavio rad.

„Ne primamo ljude već mesec dana. Ako je neko krijumčar samo zato što je pružio smeštaj, onda bilo koja usluga može da se uvrsti u krijumčarenje, pa i prodaja vode. Ne shvatam naše građane. Žale se - migranti seku drva po šikari. Pa tražili ste to. Tražili ste da ih izbacimo. Izbacili smo ih, evo. Šta očekuješ? Da će da sedi i da crkne od zime? Kad dođe veče, noć, zovu, cvile, kukumavče, molim te, pliz, pliz, izaći ću odmah ujutru, u šest sati. Zovu me i prijatelji taksisti kada prevoze žene i decu. Samo jednu noć. Kažem - ne mogu. I razumeju. Užasna je slika", ilustruje Ševo.

Marko podvlači da je samo jedan somborski vlasnik takvog hostela prošle godine platio državi boravišne takse šeststo ili sedamsto hiljada dinara. I da su neki ugostitelji opstajali samo zahvaljujući migrantima.

„Jedan hotel bavio se samo time, i to je bio čitav krug ljudi koji je zahvaljujući migrantima primao plate, i sve su savesno kucali. Situacija je apsurdna - migranti su tu, nemaju gde da spavaju, a država im ne da da spavaju po hostelima. Država mora ili da ostane pri tome da ne mogu da idu u privatan smeštaj, a u tom slučaju mora da proširi kapacitet kampa, ili da pusti ljude da sami nađu prenoćište. Postoji i drugi problem u kampu - ima više nacija, a može da se desi da se međusobno ne podnose. I onda ljudi kupe šatore, i naprave šatorsko naselje", priča Marko.

Da, svako ima svoje Srbe i Hrvate, ali o ovim bliskoistočnima Siniša Ševo govori samo sa simpatijama.

„Ne kajem se. Imam sada prijatelje po celoj Evropi. Javljaju nam se iz Nemačke, iz Austrije, iz Holandije. Samo čekaju da još malo ojačaju tamo status, i žele da im budem gost. Kažu - naći će mi najlepšu i

najveću sobu. Ti ljudi su povezani, pa su čak i preko videli šta se zbiva, i odmah zvali da pitaju zašto je moja slika u novinama, da li sam dobro, da li mi treba pomoć. Ti ljudi me veoma poštuju. Hoće da mi ljube ruku. Ne dozvoljavam, naravno. Kažem - vi ste meni platili, nisam na šteti. Ne volim osuđivanje unapred. Svakome ko pokuša nešto da mi natovari na pleća, odvratim pitanjem da li je razgovarao barem sa jednim od tih ljudi. Nemoj osuđivati. Govore da su to vojnici, teroristi, pitaju se zašto nema starijih... Pa ko će da ide na takav put? Tri, četiri hiljade kilometara su ti ljudi prešli, raznorazne torture prošli. Što se tiče incidenata u gradu, nije bilo većih, i to znaju svi. To ne zna samo onaj ko ne želi da zna, ili ko želi protivnu priču", zaključuje Ševo.

I Marko i Siniša Ševo podsećaju da su somborski gosti nakon hiljada kilometara stigli na samo dvadeset kilometara od sna. I da mi takođe odlučujemo o tome da li će se ova priča i završiti klišeom neostvarenog sna.

Datum: 21.10.2021
Medij: Narodne novine - Niš
Rubrika Štampa
Autori: D. ZEČEVIĆ
Teme: Povratnici

Napomena:
Površina: 450

Naslov: POSLE DVE DECENIJE UŠLA JE U STAN KOJI SU UZURPIRALI ALBANCI UMALO NISAM UMRLA OD ŠOKA

Strana: 10



ИСПОВЕСТ МАРИЈЕ РАСЕЉЕНЕ ИЗ ПРИШТИНЕ

ПОСЛЕ ДВЕ ДЕЦЕНИЈЕ УШЛА ЈЕ У СТАН КОЈИ СУ УЗУРПИРАЛИ АЛБАНЦИ "УМАЛО НИСАМ УМРЛА ОД ШОКА"

večernje НОВОСТИ

ОВДЕ сам рођена, ту сам провела детињство и младост, већи део живота, па се удала, родила старијег сина, а онда је уследило избеглиштво.

Били смо у Блацу, Прокупљу и Београду, али се нигде нисам осећала као овде, па зато и желим да се вратим, да будем своја на своме. Јер, овде ми је дом, овде сам она особа каква желим да будем - у даху каже Марија Новаковић (46), у статусу расељеног лица из Приштине, одлучна у намери да се врати у родни град.

Док у Лапљем Селу неда-

Подршка

ДОК понавља да је још 2005. тадашња Агенција УН за имовину на Косову - Хабитат - донела решење којим јој се враћа власништво над станом, а сада наде полаже у косовску Агенцију за имовину. До тада, са мајком борави код Гордане Ђорић, председнице Удружења пословних жена "Авенија" из Лапљег Села.



Фото Танјуг



Марија (десно) са мајком, Фото приватна архива

леко од Грачанце ишчекује одговор надлежних институција, кроз плач објашњава да је са мајком, супругом и тада петогодишњим сином - крајем јуна 1999. - морала да напусти све, па и посао у предшколској установи "Ђурђевак"...

- Када причам о тадашњем животу увек ме преплаве емоције везане за насеље Улпијана и зграду поред мале пијаце. Ваљда зато у избеглиштву, иако сам се трудила, нисам успевала да постанем део нових средина у којима сам се задесила. Срце и душа су ми били у мојој Приштини, на мом Космету - вели мајка 26-годишњег Стевана и тек пунолетног Лазара који је рођен у расељеништву.

Старији је, каже, често долазио на Космет, а млађи је први пут био пре две године, на Видовдан. И он је препознао лепоту овог простора, светиња, Газиместана...

- Он се одушевио а ја сам први пут после две деценије ушла у свој стан који су узурпирали Албанци и умало нисам умрла од шока... Иначе сам већ дуго заокупљена мишљу о повратку, а највећа подршка су ми породица и мајка, па сам Канцеларији за повратак у Приштини предала захтев да живим у свом стану. Уз сву документацију, Агенцији за имовину сам доставила и захтев за ослобађање простора који су запосели неки други људи - каже Марија која се још води као запослена у ПУ "Ђурђевак", па се нада и радном месту.

Каже, да би могла да живи у Приштини морала би да ради, а комплетна породица је сагласна. Испрва би се вратиле само она и мајка, а кад се мало среде дошли би и супруг, и синови...

Д. ЗЕЧЕВИЋ

kliping centar Srbije
www.ninamedia.rs

Datum: 21.10.2021
Medij: Nedeljnik
Rubrika Le Monde diplomatique
Autori: Redakcija
Teme: Migranti/azilanti

Napomena:
Površina: 1577

Naslov: Dva lica džihada

Strana: 10,11

LOKALNO PITANJE ILI GLOBALNA STRATEGIJA

Dva lica džihada

Terorističke grupe poput Al Kaide i Islamske države (ID) pozdravile su akcije oružanih paravojnih formacija u Sahelu i pobedu talibana u Avganistanu. Međutim, ove konflikte je teško objasniti konceptom globalnog svetog rata, budući da se podvrgavaju sopstvenoj, teritorijalnoj logici. Stoga im prosta primena sile neće stati na kraj

PIŠE **OLIVIJE RUA**

Danas se svaki događaj povezan sa muslimanskim svetom procenjuje kroz prizmu „terorizma". Od pada Kabula u avgustu 2021. godine, mediji i brojni zapadni posmatrači bez prestanka se pitaju hoće li povratak talibana na vlast dovesti do nove serije islamističkih napada širom sveta. No, tu su i druga dva pitanja kojima se ovi isti mediji i posmatrači ne bave: zašto su talibani uspeli da zauzmu avganistansku prestonicu, a da pri tome praktično nisu ispalili ni metka? Da li su talibani ikada bili direktno umešani u neki nasilni čin izvan Avganistana? Istina je da su oni pružili utočište Osami bin Ladenu u periodu između 1996. i 2001. godine, a cenu su platili gubitkom vlasti, nakon rata koji je trajao nekoliko nedelja. Međutim, Amerikanci nikada nisu optužili talibane da su bili obavešteni o pripremama za napade na Njujork i Vašington 11. septembra 2001.



AMADOU SANOGO – „Teško je boriti se protiv sebe samoga" (FLORIAN KLEINEFENN, GALERIJA MAGNIN-A, PARIZ)

Ova opsesija oružanim nasiljem sprečava razumevanje fenomena radikalizacije i prelaska u akciju. Naime, ona počiva na pretpostavci kontinuiteta između verske radikalizacije, proglašenja džihada i međunarodnog terorizma, kao da se iz prve faze nužno prelazi u treću i obrnuto, to jest, kao da je međunarodni terorizam stvorio lokalni džihadizam. Ovo rezonovanje dovodi do toga da se svako pozivanje na šerijatski zakon i svaki poziv na sveti rat, čita kao podsticaj za napade na globalnom nivou.

U ovom pristupu, zapadna politika prema islamističkim pokretima određena je isključivo kriterijumom njihove navodne povezanosti sa terorizmom. Međutim, ova povezanost se procenjuje ne samo na osnovu njihovog stvarnog pribegavanja nasilju, nego podjednako, a možda i još više, na osnovu „stepena radikalnosti" njihovih verskih vođa: grubo rečeno, što oni više govore o šerijatu i što više osporavaju politiku velikih sila, tim više islamističke grupe predstavljaju terorističku pretnju. Otuda i princip preventivnog rata: treba ih napasti pre nego što pređu u akciju.

Međutim, dublja analiza džihadističkih pokreta pokazuje da ovaj navodni kontinuitet ne samo da nema smisla, već on dovodi do zaglibljivanja u teritorijalne ratove, što je u najboljem slučaju beskorisno, a u najgorem slučaju naglašava internacionalizaciju lokalnih sukoba, a time i njihovu povezanost sa globalnim džihadizmom.

Ovaj analitički okvir predstavlja kamen spoticanja za svaki politički pristup koji bi mogao izbeći čorsokak terorizma, te reintegrisati naoružane grupacije u politički spektar. Naravno, može se postaviti pitanje zašto je takva rehabilitacija neophodna. Odgovor je jednostavan: kada ovi pokreti imaju oslonac u društvu i sposobnost da mobilišu pristalice, puka antiteroristička i vojna dejstva ih ne mogu zauzdati. Avganistan i Mali pokazali su da zasnivanje kontrapobunjeničke politike isključivo na paradigmi primene oružane sile ne funkcioniše. Isto važi i za pokušaj držanja ekstremista na distanci, dok se ne izgradi stabilna, demokratska vladavina prava. Svi pokušaji u ovom pravcu su propali. Gotovo da se niko i ne pita o razlozima ovih neuspeha, osim što se iznose kulturološki argumenti: vladavina prava je, navodno, zapadni model koji ne odgovara muslimanskim društvima. Previda se da mnoga od ovih društava, počevši od samog Avganistana, zapravo imaju svoju sopstvenu državotvornu tradiciju koja bi mogla da rezultira u formiranju pravne države.

Nema sumnje da terorizam postoji. Al Kaida je od njega napravila svoju osnovnu delatnost, a Islamska država (ISIS) dosledno ga je povezivala s džihadom. Ali džihad nije neodvojiv od terorizma, kako teološki (postoji pravna tradicija koja reguliše nasilje), tako i politički (avganistanski mudžahedini nikada nisu učestvovali u međunarodnim terorističkim akcijama protiv sovjetskih ciljeva). Istine radi, teza da terorizam predstavlja reakciju na zapadni oružani intervencionizam na Bliskom istoku (što je oduvek bio argument Al Kaide) vrlo je polovična. Ona ne objašnjava razlike u reakcijama koje izazivaju određeni ratovi: zašto su Čečenija, gde Zapad nije imao aktivnu ulogu, ili Bosna i Hercegovina, gde su se snage Severnoatlantskog saveza (NATO) borile na strani muslimana, pobudile više solidarnosti među mladim radikalizovanim Evropljanima od Sahela, gde se francuska vojska bori od 2013. godine?

Zašto su Čečenija, gde Zapad nije imao aktivnu ulogu, ili Bosna i Hercegovina, gde su se snage Severnoatlantskog saveza (NATO) borile na strani muslimana, pobudile više solidarnosti među mladim radikalizovanim Evropljanima od Sahela, gde se francuska vojska bori od 2013. godine?

Stoga se stvari moraju podrobnije ispitati. Ne postoji automatska veza između lokalnog džihada i međunarodnog terorizma. Već pomenuti talibani nikada nisu iznosili nasilje izvan Avganistana, a odgovornost za većinu neselektivnih napada na civile ili šiite u Kabulu, tokom dvadeset godina američkog prisustva, preuzele su džihadističke grupe, uključujući i skorašnji napad za koji je odgovornost preuzeo lokalni ogranak ISIS-a.

Slučaj Malija deluje još paradoksalnije. Kako to da nijedan terorista nije bio motivisan francuskim prisustvom u Maliju, uprkos tome što je francuska vojska na prvoj liniji fronta protiv oružanih grupa Sahela, uprkos tome što ta ista vojska trubi o svojim uspesima u lovu na teroriste (kao što je to nedavno bio slučaj, nakon što je ubijen Adnan Abu Valid el Sahraui, emir Islamske države u Velikoj Sahari), uprkos tome što malijsku vladu Pariz drži na kratkom povocu i uprkos kolonijalnoj prošlosti? Gotovo svi teroristi pozivaju se ili na Siriju i Irak (poput Salaha Abdeslama, u prvim danima suđenja za napade 13. novembra 2015. u Parizu), ili na podršku francuskih vlasti nedeljniku *Charlie Hebdo* nakon objavljivanja karikature proroka Muhameda. Malijski imigranti u Francuskoj, naravno, ne predstavljaju većinu i dolaze iz etničkih grupa koje ne učestvuju u džihadu. Ali oni koji dolaze iz Faludže ili Mosula nisu mnogo brojniji. Zašto se onda toliko mladih ljudi iz druge generacije imigranata iz Magreba mobiliše za Siriju i Irak, ali ne i za Sahel, koji je teritorijalno bliži zemlji porekla njihovih roditelja? Zašto se preobraćenik u islam iz Normandije, Bretanje ili sa Reiniona, nikada ne poziva na Mali, već uvek na Irak ili Siriju, gde su francuske snage odigrale tek sekundarnu ulogu?



U svakom slučaju, više od osam godina francuskog rata u Maliju do današnjeg dana nije motivisalo nijedan teroristički akt na francuskom tlu.

Uspon „dekulturalizovanih" generacija

Da bi se odgonetnula ova enigma, mora se napraviti razlika između lokalnih džihada i globalnog džihada, iako se oni ponekad mogu preklopiti. Pod lokalnim džihadom podrazumeva se želja jedne grupe da na određenoj teritoriji uspostavi islamski emirat u skladu sa šerijatskom zakonu, na čijem je čelu emir (samo je Islamska država imenovala kalifa, odnosno vrhovnog lidera koji bi trebalo da vodi celu *ummu*, okupljajući sve vernike sveta). Ovi lokalni entiteti uglavnom se nalaze u plemenskim područjima u širem smislu (1). Oni su rezultat lokalnih napetosti i promena: osveta manjinskih klanova nad plemenskom aristokratijom, sukobi oko vode i zemlje, nemoć države pred korupcijom i nasiljem, uspon novih, „dekulturalizovanih" generacija, odnosno generacija koje su se distancirale od običaja i tradicionalnog kodeksa ponašanja. Ne treba zaboraviti da pozivanje na islam ima za cilj i delegitimizaciju države, ali i drugih institucija (poglavara, plemena, verskih zajednica). Od Malija do Mozambika, preko Nigerije, Čada i Sudana, od avganistanskih i pakistanskih plemenskih područja do Jemena, preko severoistoka Sirije i egipatskog Sinaja, pojava džihadističkih grupa je uvek utemeljena u političkoj antropologiji dotičnih društava.

Razvoj lokalnih džihada prethodi usponu dveju globalnih organizacija, Al Kaide i Islamske države, ili ga pak sledi. Obe ove organizacije polaze od iste teze: pobeda nikada ne može biti lokalnog karaktera, jer ili će oslobođena teritorija biti ubrzo ponovo osvojena, ili će novonastala država odustati od globalnog džihada kako bi stekla priznanje velikih sila. Stoga se prvo Zapad mora baciti na kolena, kako bi se uopšte moglo nadati ujedinjenju različitih emirata u jedinstvenu celinu. Lokalni džihadisti, suočeni s ovom ponudom globalne ekspanzije vlastitog svetog rata, imaju sledeći izbor: zadržati svoju nezavisnost (kao što će to učiniti talibani) ili se proglasiti ogrankom jedne od dveju organizacija, zaklinjući se na vernost emiru Al Kaide ili kalifu ISIS-a, kao što je to učinila Al Kaida u Islamskom Magrebu (AKIM) ili Ansar Beit el Makdis na Sinaju. Ova strategija ima svoje prednosti i svoje nedostatke. Izlazak na međunarodnu scenu daje veći legitimitet u odnosu na potencijalne lokalne rivale i otvara mogućnost za pristup stranih dobrovoljaca, čime se pojačava efekat zastrašivanja nad ostatkom populacije. Ali to nosi i rizik od spoljne vojne intervencije.

Naravno, izbor između Al Kaide i ISIS-a može biti motivisan ličnim vezama (na primer, učešćem lokalnih lidera u prethodnim ratovima), ali se uglavnom zasniva na različitim vizijama odnosa između islama i teritorije. Al Kaida je uvek odbijala teritorijalnu opciju i prosto je posmatrala emirate kao mesto za traženje utočišta: Bin Laden je taj koji se zakleo na vernost muli Omaru, talibanskom emiru, a ne obrnuto. Al Kaida se nije mešala u političke poslove talibana; čak im se stavila i na raspolaganje na unutrašnjem planu, izvršavanjem atentata na komandanta Masuda, glavnog protivnika talibana (9. septembra 2001), kako bi imala što slobodnije ruke u svom projektu međunarodnog terorizma. Za Bin Ladena, globalni džihad bio je važniji od akcija na određenoj teritoriji; njegov naslednik Ajman el Zavahiri je u junu 2013. osudio formiranje Islamske države u Iraku i Levantu od strane Abu Bakra el Bagdadija. Lideri Al Kaide posmatrali su teritorijalizam kao zamku koja bi mogla dovesti do masovnog napada profesionalnih vojnih snaga sa punom kontrolom vazduha. Vreme je pokazalo da su bili u pravu.

Što se tiče Islamske države, ona ostaje jedina organizacija koja je kombinovala teritorijalnu praksu i globalni rat, preuzimajući i tradiciju lokalnih emirata, ali i nasleđe Al Kaide, kroz pribegavanje teroristično-samoubilačkim akcijama. Drugim rečima, kalifat proglašen u junu 2014. predstavlja svojevrsan miks bez presedana: brzo osvajajući jednu oblast za drugom, kalifat je pokrenuo i terorističke akcije na Zapadu, kako bi nagnao javno mnjenje da se usprotivi vojnim intervencijama protiv kalifata. Istovremeno, kalifat je vodio i munjeviti rat na Bliskom istoku, nadajući se da će režimi pasti jedan za drugim kao prezrelo voće. Ali ova strategija je bila neodrživa: neprestanom teritorijalnom ekspanzijom, praćenom ignorisanjem granica, ideološkim čistkama, a na kraju i okretanjem plemena protiv sebe, iako su ih ona možda isprva i dočekala sa dobrodošlicom, ova organizacija je ubrzala sopstveni poraz. Pritom, njihova dugoročna računica je omanula: američka vojska se u ovom slučaju nije zaglibila, kao u Iraku i Avganistanu; kada je kalifat poražen, američka vojska je predala ključeve šiitskim paravojnim formacijama i kurdskim snagama i spakovala kofere.

Danas se čini da međunarodni terorizam posustaje, nakon što je dominirao scenom više od dvadeset godina i čak iako su rizici od napada na Zapadu i dalje veliki. U pogledu profila terorista koji su delovali na Zapadu, u periodu od 1995. do 2015. godine, postoji savršena podudarnost: od Kaleda Kelkala, uključenog u talas napada izvršenih u Francuskoj 1995. godine, sve do Abdeslama, uvek su u pitanju osobe iz druge generacije muslimana i obraćenici. (2) Nakon 2016. godine, profili postaju raznovrsniji, napadi individualniji i manje sofisticirani, motivacije nejasnije i udaljene od glavnih strateških pitanja. Ovakav razvoj sugeriše na to da globalni džihad nikada nije imao duboko sociološko uzemljenje. „Teroristima" nedostaje vezni igrač u francuskom društvu: stoga im sopstveni samoubilački stav, kao i unapređivanje policijske saradnje i bezbednosnih tehnika, relativno lako staje na kraj.

Utoliko se može reći da je globalni džihad u opadanju. Ali to nije slučaj sa lokalnim džihadima, što pokazuju, kako pobeda talibana, tako i nedaće Francuske u Maliju. Ove lokalizovane sukobe ne treba više posmatrati samo kao naslednike globalizovanog svetog rata, već naprotiv, kao pokrete duboko ukorenjene u društva unutar kojih deluju. Neophodno je uvesti u priču i malo političke antropologije: svi lokalni džihadi koji opstaju ne svode se samo na ubijanje i vladavinu straha. Talibani svoj uticaj prvenstveno duguju svojoj sposobnosti da upravljaju mikrokonfliktima (oko zemlje, vode, krvne osvete itd.) (3); pokreti džihadista u Sahelu mogu se razumeti samo u kontekstu od ranije postojećih sukoba koje države nisu bile u stanju da reše (oko zemlje, vode, pašnjaka, etničkih i društvenih tenzija). Ovi lokalni sukobi ne privlače previše strane dobrovoljce i ne stvaraju ono što je bila glavna snaga Al Kaide i ISIS-a: izgradnja velikog milenijumskog narativa, koji od internacionalne, radikalizovane mladeži, što je okrenula leđa društvu, pravi heroje novog sveta.

Istorija talibana, poput istorije disidentskog ogranka Al Kaide u Siriji (Oslobodilačka organizacija Levanta), pokazuje da su lokalni džihadi podložni političkim prinudama koje ih mogu navesti na pregovore i teritorijalizaciju u okvirima prihvatljivim za međunarodnu zajednicu (poštovanje granica, odbacivanje globalnog terorizma). To je ono što su učinili talibani, održavši lekciju džihadistima svih vrsta, kao i njihovim protivnicima: vojna pobeda ne postoji, postoje samo političke pobede.

OLIVIJE RUA je politikolog, profesor na Evropskom univerzitetskom institutu u Firenci. Autor dela *Le Djihad et la Mort, Seuil „Essais"*, Pariz, 2016.
PREVOD: **Tanja Gavrilović**

(1) Ovaj fenomen lokalnih emirata analizirali smo na osnovu primera samoproglašene „Islamske države Avganistan", osnovane 1985. godine u Nuristanu, na istoku zemlje. Vidi: Viržini Kolombje i Olivije Rua (urednici), *Tribes and local jihadism*, Oxford University Press, 2018.
(2) Vidi: Olivije Rua, *Le Djihad et la Mort*, Seuil „Essais", Pariz, 2016.
(3) Vidi: Adam Bačko i Žil Doronsoro, „Comment les talibans ont vaincu l'Occident", *Le Monde diplomatique*, septembar 2021.

Datum: 21.10.2021
Medij: Novi magazin
Rubrika Svet
Autori: David Vareger
Teme: Migranti/azilanti
Naslov: EU ponovo u izbegličkoj krizi

Napomena:
Površina: 1595

Strana: 43,44,45



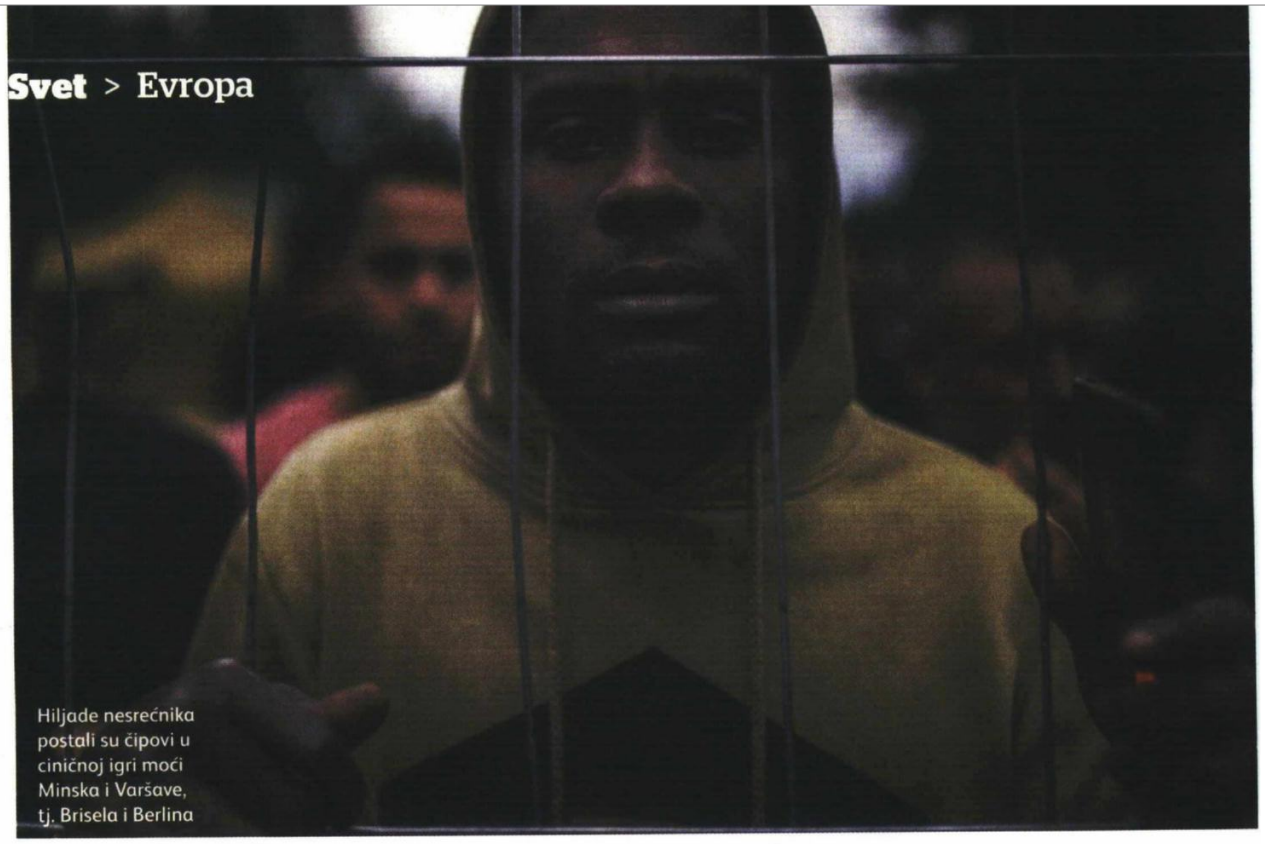

Hiljade nesrećnika postali su čipovi u ciničnoj igri moći Minska i Varšave, tj. Brisela i Berlina

EU ponovo u izbegličkoj krizi

U suočavanju njenih vrednosti i planova desničarskih vlada njenih članica Evropska unija se opet nalazi u izbegličkoj krizi. Ta kriza nije razmera poput one iz 2015, ali je suočava s fundamentalnim pitanjima: "Šta je EU, za šta se ona zalaže i da li je sposobna za bilo šta?"

Odvajkada su narodi ulazili u Evropu i izlazili iz nje preko Gibraltara, Sicilije, Balkana i evroazijskih stepa. I zaista, izbeglice iz Afrike i sa Bliskog istoka prvim trima putanjama već dvadeset godina beže od ekonomskog, političkog, a sve više i klimatskog kolapsa svojih društava. Na tim stazama mnogi naiđu na smrt. Neki ne prežive prelazak preko pustinja, neke na čamcima proguta mediteransko more, neke zarobe naoružane grupe koje su u ratnoj anarhiji Libije zavladale pustinjskim prostranstvima. Ove formacije, čas banditske, čas paravojne, upravljaju logorima u Libiji gde drže zarobljene izbeglice, muče ih, ubijaju ili prodaju u roblje ukoliko rodbina u Africi ne plati otkup. Zahtevi za otkup zajedno sa jezivim snimcima dolaze rodbini preko WhatsApp programa.

Arhitektura procesa donošenja odluka sprečava Evropsku uniju da nađe racionalan odgovor za novu izbegličku krizu koja je pogađa i zato manje-više pasivno posmatra kako nacionalne vlade zemalja članica same vode svoju politiku odvraćanja izbeglica

Piše: **David Vareger**, Foto: **Beta/AP**

Arhitektura procesa donošenja odluka sprečava Evropsku uniju da nađe racionalan odgovor na ovu krizu koja zahteva i kratkoročne i dugoročne poteze. Zato EU manje-više pasivno posmatra kako nacionalne vlade zemalja članica same vode svoju politiku odvraćanja iz-

Datum: 21.10.2021
Medij: Novi magazin
Rubrika Svet
Autori: David Vareger
Teme: Migranti/azilanti
Naslov: EU ponovo u izbegličkoj krizi

Napomena:
Površina: 1595

Strana: 43,44,45





Od sredine avgusta beleži se skok broja onih koji na evropska vrata kucaju na granicama Belorusije s Poljskom i Litvanijom

beglica od stupanja na tlo zemalja EU gde žele da zatraže azil.

Nesloga oko uvođenja kvota za pravično raspoređivanje izbeglica ostavlja izazovu nedoraslu Dablinsku regulativu iz 2008, koja predviđa da zemlja članica EU u kojoj je izbeglica prvi put registrovan mora takođe biti i zemlja u kojoj će podneti zahtev za azil. To stavlja zemlje članice na rubu EU – Grčku, Italiju, Maltu i Španiju – u nepravičnu poziciju zemalja koje moraju da pruže azil.

Socijalne službe ovih zemalja, inače siromašnih u odnosu na prosek EU, dodatno su urušene godinama finansijske politike stezanja kaiša, koju su im nametnule upravo bogatije zemlje EU. Finansijska ortodoksija neoliberalizma napravila je kvadraturu kruga u kojoj temena čine grupacije nepomirljivih i različitih interesa. Jednu od njih čine centralnoevropske članice okupljene u Višegradsku grupu i vrlo neprijateljski nastrojene prema izbeglicama.

I sada je kriza došla iz neočekivanog smera, sa onog evroazijskog istoka – od sredine avgusta beleži se skok broja Avganistanaca, Iračana, Sirijaca, Jemenaca, Nigerijaca koji na evropska vrata kucaju na granicama Belorusije s Poljskom i Litvanijom. Poljska jeste bila destinacija za izbeglice i ranije, ali one iz Belorusije, Ukrajine i Rusije.

POLJSKI PiS: Prema muslimanskim izbeglicama tamnije kože trenutno vladajuća Partija prava i pravde (PiS) nema simpatije. Dok je PiS bio u opoziciji za vreme izbegličke krize, njihov lider Jaroslav Kačinjski je izjavio da "migranti donose bolesti" poput kolere, dizenterije, da su puni parazita i protozoa na koje su oni sami otporni, ali Evropljani nisu. Plašio je Poljake da će zemlja morati da primi 100.000 muslimana, a da muslimani žele da nametnu šerijat Evropi i koriste crkve kao nužnike. Čim su došli na vlast oktobra 2015. odbacili su dogovor prethodne liberalne vlade koja je pristala da primi 7.000 izbeglica u Poljsku.

Zato ne iznenađuje kako je Poljska sada pod PiS-om reagovala na pojavu izbeglica na istoku. Poljske snage bezbednosti napale su udarcima pendreka izbeglice i oterale ih preko svoje granice. Kada su izbeglice krenule ka Belorusiji, beloruska policija je uradila isto. Ti ljudi su sada na ničijoj zemlji. Poljska je stoga cinično rekla da nije obavezna da im pruži hranu, vodu, medicinsku negu i ignorisala je presudu Evropskog suda za ljudska prava kojom joj je sud naložio da uradi upravo to.

Poljske snage bezbednosti kao i beloruska policija udarcima pendreka napali su izbeglice i oterale ih preko svoje granice

Štaviše, Poljska vlada je 2. septembra uvela, a 1. oktobra produžila vanredno stanje u pograničnim oblastima kojima je zabranila i medijima i nevladinim organizacijama da se približe granici. Na taj način je aktivno odmogla pružanju humanitarne pomoći ljudima u opasnosti od smrzavanja, obolevanja, gladi i žeđi. Fondacija "Ocaljenje" (na poljskom "Spasavanje"), koja sa beloruske teritorije megafonima komunicira sa izbeglicama zarobljenim na ničijoj zemlji, objavila je da je pobrojala sedam žrtava ove krize. Među njima su i dva dečaka od četiri i pet godina koje je majka u očaju i neznanju nahranila otrovnim pečurkama.

Sigurno ih ima još koji su umrli bez prisustva bližnjih. Neki su iz dvanaestog ili osamnaestog pokušaja uspeli da prođu kroz kandže

kliping centar Srbije
www.ninamedia.rs

Datum: 21.10.2021
Medij: Novi magazin
Rubrika Svet
Autori: David Vareger
Teme: Migranti/azilanti
Naslov: EU ponovo u izbegličkoj krizi

Napomena:
Površina: 1595

Strana: 43,44,45



poljskih snaga i dospeli u istočne nemačke pokrajine Brandenburg i Meklenburg-Prednja Pomeranija, gde su konačno podneli zahteve za azil. Nemačka policija je sada pokrenula istragu jer se ispostavlja da su neki od krijumčara i sami azilanti iz Avganistana koji su se bili zaputili na istok ne bi li izvukli članove porodice sa granice.

ZIDOVI: Poljska je zato odlučila da podigne zid sličan onom koji je podigao glavni PiS-ov saveznik u EU Viktor Orban na granici sa Srbijom. Bodljikava žica se sada proteže kroz bjalovešku prašumu, duž cele granice sa Belorusijom. Zabrinuta za dobrobit divljih životinja koje žive u prašumi, poljska vlada je objavila da će podići i zid oko žice kako bi sprečila životinje da se povrede.

Poljska je takođe podigla i pravni zid protiv izbeglica. Njen parlament Sejm je 14. oktobra doneo zakon o deportacijama sa granice. Ovim zakonom se predviđa da osoba koja je privedena pri ilegalnom prelasku granice EU može biti vraćena na granicu i privremeno proterana iz Poljske, čak i kada takva osoba zatraži pravo na azil. Konačna odluka je na komandantu pogranične straže.

Ponuda opozicije da se zakon ublaži amandmanom koji bi od deportacije zaštitio decu i porodice sa decom odbili su PiS i njeni saveznici. PiS je u Evropi ozloglašena među liberalima i levičarima po mnogo čemu, ali njihov rad na ograničavanju i zabrani prava na abortus svakako im je doneo neprijateljstvo dva lagera i učinio ih šampionima konzervativnih klerikalaca širom Evrope. Kao što to obično biva, konzervativcima je vrlo stalo do zaštite fetusa, ali ne i žive dece, naročito ako su druge boje kože.

To se potvrdilo i za vreme Trampovog mandata u Americi, kada su izbeglička deca iz Latinske Amerike završavala u kavezima, odvojena od roditelja. PiS makar ne odvaja, ali ovim zakonom krši i Deklaraciju ljudskih prava, i Ženevsku konvenciju, i Zakon o azilu EU, i čak Ustav Poljske koji u 56. članu veli da će osobi koja u Poljskoj traži utočište od progona biti dat status izbeglice.

ODMAZDA LUKAŠENKA: No, postupci Poljske pod PiS-om na stranu, otkuda izbeglice iz Jemena ili Avganistana u Belorusiji? Neko bi mogao da dovede u vezu pad Kabula 15. avgusta s početkom krize na granici Poljske i Belorusije. Napokon, dešavale su se simultano. No, to nisu te izbeglice. Oni su još uvek na putu, ali kad-tad će i oni dospeti na vrata Evrope. Ne, ove izbeglice su doletele u Belorusiju iz Egipta, ili Tunisa, ili Irana, ili iz Turske, gde su čekale na ulazak u EU preko Balkana ili Mediterana. Dok nisu dobili poziv beloruskog predsednika Aleksandra Lukašenka da dođu u Belorusiju avionom i prodru u Evropu, a pre svega Nemačku.

Ova kriza je odmazda Lukašenka Evropskoj uniji za sankcije koje je EU uvela Belorusiji zbog toga što je Belorusija u maju prinudila avion iz Atine za Viljnus da sleti u Minsk, iz kojeg je otela opozicionog aktivistu Romana Protaševiča i njegovu partnerku Sofiju Sapegu. Nikada dobri odnosi između Zapada i Lukašenka pogoršani su od prošlogodišnjih izbora čije rezultate EU ne priznaje. Neke zemlje članice koje su i susedi Belorusije čak pružaju opozicionim političarima gostoprimstvo i bazu u Viljnusu, Varšavi, pa i u Kijevu.

Tako su hiljade nesrećnika postali čipovi u ciničnoj igri moći Minska i Varšave, tj. Brisela i Berlina. Beloruski predsednik nije morao da izmišlja i nagađa šta će se desiti. On je samo adaptirao recept svog kolege Redžepa Tajipa Erdogana na koga Zapad takođe ne gleda blagonaklono, ali koji se pokazao kao gospodar stabilnosti EU u izbegličkoj krizi. Turska, čuvar evropskih kapija, pustila je izbeglice da slobodno uđu u Grčku dok nisu utihnule kritike prema stanju ljudskih prava u Turskoj i nije poteklo četiri milijarde evra koje je turski predsednik iznudio od bogatih Evropljana za zadržavanje izbeglica u Turskoj.

Ako je EU u stanju da zažmuri na Erdogana da bi sebe poštedela izbegličke muke, zašto ne bi i na Lukašenka?

Evropske zemlje su već sklopile sličan preventivan dogovor ili žele da ga sklope sa susedima Avganistana, samo da zadrže Avganistance kod sebe. Zar čudi što je još jedan silnik kome je Evropa stala na žulj posegao za izbeglicama kao sredstvom za destabilizaciju i iznuđivanje? Ako je EU u stanju da zažmuri na Erdogana da bi sebe poštedela izbegličke muke, zašto ne bi i na Lukašenka? Oni koji znaju istoriju Rimskog carstva i Vizantije znaju i da ovakvo povlađivanje i udovoljavanje siromašnim i agresivnim susedima jeste znak finansijske snage čim se može priuštiti tako visok otkup, ali i političke metiljavosti.

HRVATSKA I GRČKA: Istini za volju, nije Poljska najgora u svom nehumanom "hendlovanju" krize. Čitaoci su sigurno već upoznati sa snimcima prebijanja izbeglica koja se dešavaju na granici Hrvatske sa Bosnom i Hercegovinom. Maskirani počinioci udaraju ljude pendrecima i teraju ih nazad preko reke u BiH. Ne mogu biti identifikovani, ali istraživački novinari nemačkog časopisa Špigel i njihovi lokalni partneri utvrdili su da je oprema koju počinioci nose ona koju nosi hrvatska policija i koja se plaća sredstvima EU.

Na grčkim ostrvima su još strašnije scene. Naoružane grupe organizuju lov na izbeglice po grčkim ostrvima, hvataju ih i odvode u obližnju luku gde ih ukrcavaju na brodove, odvoze na pučinu, ubacuju u čamce i ostavljaju sudbini.

Nije daleko dan kada će ti čamci izostati iz procedure, kada će policajci "bjedema Evrope" koristiti vatreno ili hladno oružje, a Poljaci otvarati vatru na ljude koji beže od haosa koji su upravo posejale zapadne sile, uključujući i Poljsku, koja se 2003. priključila američkoj invaziji na Irak. Svim njihovim dušama značilo bi da čuju reči Ivana Ivanjija da je dete koje se davi u Mediteranu držeći se za majčinu ruku isto kao i dete koje ulazi u gasnu komoru Aušvica. Čemu sećanje na žrtve Holokausta ako sada ne spasavamo žive?

kliping centar Srbije
www.ninamedia.rs

Datum: 21.10.2021
Medij: RTS1
Emisija: Jutarnji program/RTS
Autori: Redakcija
Teme: Migranti/azilanti; Migracije

	Početak	Trajanje
Emisija	21.10.2021 06:00:00	345:00
Prilog	21.10.2021 07:13:00	18:03

Naslov: Gost-Veljko Odalović,generalni sekretar Skupštine Srbije

1915

Gost Jutarnjeg programa je bio Veljko Odalović,generalni sekretar Skupštine Srbije koji je kometarisao aktuelne političke teme.Emanuel Žofre je predao Izveštaj EK o napretku Srbije na putu ka EU premijerki Brnabić.Izveštaj je lepa vest,posebno posle prošlogodišnjeg izveštaja. Ovo je kvalitetan pomak i prepoznat je napredak. Paralelno što je Srbija ispunjavala obaveze ka EU,ovo su kvaliteti koji su važni za samu Srbiju,rekao je Odalović. EU je prepoznala napore u procesu za promenu ustava i rada Skupština koja više ne donosi zakone po hitnom postupku. Dodaje da bi EU trebalo da pošalje jasnije poruke oko procesa evrointegracija kako se ne bi demotivisale neke zemlje u okruženju.Srbija je pohvaljena za ekonomske tokove i upravljanje migrantskom krizom.Kritikovana je u oblasti javne uprave,borbi protiv korupcije i kriminala, slobode medija i vladavine prava. Odalović ukazuje da su u tim oblastima u pitanju procesi.Najveći izazov će biti prostor KiM. Ako EU bude imala snage da privoli Prištinu da sedne za sto onda će ti rezultati biti povoljni. Ako Priština neće da pregovara onda svi imamo problem,rekao je Odalović. Sastanak tehničke grupe u Briselu u vezi sa tablicama biće održan danas. Odalović kaže da Srbija ne može biti odgovorna za ponašanje Kosova. Kurti je svojim potezima pokazao da ne preza ni od čega. Ne verujem da je imamo podršku u svemu što je radio. Greši ako misli da će mu to ponašanje doneti bolju poziciju. To pokazuju rezultati izbora na kojima je dobio 20 posto manje podrške. Ako je ZSO budući cilj kojem težimo,kako bismo to postigli ako ne izlazimo na izbore. U subotu se održava sastanak radne grupe za međustranački dijalog bez učešća evroparlamentaraca, kojem će prisustvovati predsednik Srbije. Odalović ocenjuje da će doći do dogovora kojim neće svi biti zadovoljni,ali ni nezadovoljni. Taj dogovor je odraz trenutka mogućeg,zaključio je generalni sekretra Skupštine.

Datum: 22.10.2021
Medij: Zrenjanin
Rubrika Društvo
Autori: Redakcija
Teme: Regionalni program stambenog zbrinjavanja (RHP); Komesarijat za izbeglice Republike Srbije
Naslov: Useljenje na proleće

Napomena:
Površina: 198

Strana: 23



ЗАВРШАВАЈУ СЕ СТАНОВИ ЗА ИЗБЕГЛИЦЕ

Усељење на пролеће

Радови на изградњи стамбеног објекта у Клеку који чини 25 станова намењених избеглим и интерно насељеним лицима са простора некадашње Југославије, одвијају се планираним темпом. Прва вишеспратница ових дана добија завршне грађевинске контуре.

- У току су финални зидарски радови, преостало је још да се подигне кров и уграде столарија. Њих ће пратити и унутрашњи радови, који се неће прекидати ни током зимског периода, како би наредног пролећа зграда била спремна за усељење будућих корисника – најављују надлежни.

Избегле породице у објекту у Клеку уселиће се у пет станова површине 30 квадрата, десет од по 40 метара квадратних, као и осам станова од 50 и две стамбене јединице површине 60 квадрата.

- Број пријављених потенцијалних корисника премашио је број расположивих станова, тако да ће се о њима одлучивати на основу критеријума дефинисаних правилником Комесаријата за избеглице – објашњавају надлежни.



»Ускоро 25 станова за избегле и интерно расељене



Радове на троспратницама бруто површине 1665,32 квадратна метра, изводе новосадска предузећа „Инобачка", „Архиком" и „БМЦ Конект"(BMC Connect).

У питању је трећи програм који се реализује на територији Града, а његова вредност износи 960.000 евра. Захваљујући Фонду Регионалног стамбеног програма који се у Зрењанину спроводи од 2018. године, до сада је уложено близу 2,5 милиона евра. Локална самоуправа је обезбедила парцеле и припадајућу комуналну структуру, а у објекте у улици Фрање Клуза и Панчевачкој усељено је 76 породица.

Регионални стамбени програм се финансира средствима Европске банке у сарадњи са јединицом за управљање пројектима Владе Републике Србије.

ИЗВОР: САЈТ ГРАДА

kliping centar Srbije
www.ninamedia.rs

Vreme: 21.10.2021 13:34
Medij: krstarica.com
Link: https://www.krstarica.com/vesti/hronika/u-somboru-pronadjeno-358-ilegalnih-migranata/
Autori: @krstarica
Teme: Komesarijat za izbeglice Republike Srbije

Naslov: U Somboru pronađeno 358 ilegalnih migranata

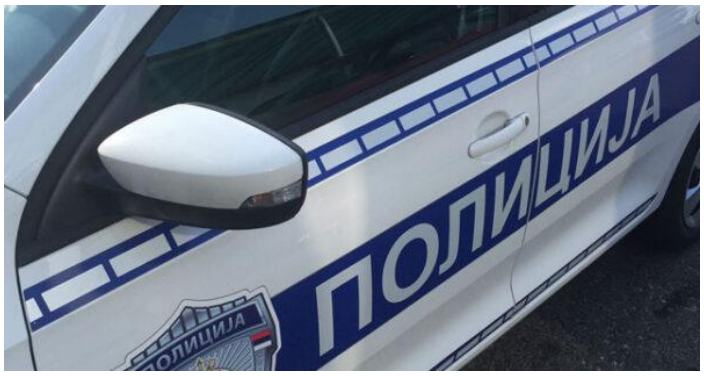

SOMBOR - Pripadnici Ministarstva unutrašnjih poslova u Somboru, u saradnji sa Komesarijatom za izbeglice i migracije i lokalnom samoupravom, sproveli su

SOMBOR - Pripadnici Ministarstva unutrašnjih poslova u Somboru, u saradnji sa Komesarijatom za izbeglice i migracije i lokalnom samoupravom, sproveli su jutros akciju pronalaženja iregularnih migranata, i na više lokacija u gradu i u neposrednoj blizini Prihvatnog centra zatekli 358 stranih državljana.

Oni su sa pet autobusa prevezeni u prihvatne centre, gde će im biti obezbeđen adekvatan smeštaj, saopštila je PU Sombor.

(Tanjug)

Vreme: 21.10.2021 13:39
Medij: rtv.rs
Link: https://www.rtv.rs/sr_lat/vojvodina/backa/u-somboru-pronadjeno-358-ilegalnih-
Autori: Redakcija
Teme: Komesarijat za izbeglice Republike Srbije

Naslov: U Somboru pronađeno 358 ilegalnih migranata



Pripadnici Ministarstva unutrašnjih poslova u Somboru, u saradnji sa Komesarijatom za izbeglice i migracije i lokalnom samoupravom, sproveli su jutros akciju pronalaženja iregularnih migranata, i na više...

SOMBOR - Pripadnici Ministarstva unutrašnjih poslova u Somboru, u saradnji sa Komesarijatom za izbeglice i migracije i lokalnom samoupravom, sproveli su jutros akciju pronalaženja iregularnih migranata, i na više lokacija u gradu i u neposrednoj blizini Prihvatnog centra zatekli 358 stranih državljana. Oni su sa pet autobusa prevezeni u prihvatne centre, gde će im biti obezbeđen adekvatan smeštaj, saopštila je PU Sombor. Somborska policija navodi da će nastaviti da preduzima sve mere i radnje iz svoje nadležnosti kako bi očuvala stabilan javni red i mir na teritoriji Zapadnobačkog okruga.

Vreme: 21.10.2021 14:29
Medij: telegraf.rs
Link: https://www.telegraf.rs/vesti/srbija/3407648-u-somboru-pronadjeno-358-ilegalnih-migranata
Autori: Redakcija
Teme: Komesarijat za izbeglice Republike Srbije

Naslov: U Somboru pronađeno 358 ilegalnih migranata



21/10/21| 14:28 » 14:30

Foto: MUP

Pripadnici Ministarstva unutrašnjih poslova u Somboru, u saradnji sa Komesarijatom za izbeglice i migracije i lokalnom samoupravom, sproveli su jutros akciju pronalaženja iregularnih migranata, i na više lokacija u gradu i u neposrednoj blizini Prihvatnog centra zatekli 358 stranih državljana.

Oni su sa pet autobusa prevezeni u prihvatne centre, gde će im biti obezbeđen adekvatan smeštaj, saopštila je PU Sombor.

Somborska policija navodi da će nastaviti da preduzima sve mere i radnje iz svoje nadležnosti kako bi očuvala stabilan javni red i mir na teritoriji Zapadnobačkog okruga.

(Telegraf.rs)

Telegraf.rs zadržava sva prava nad sadržajem. Za preuzimanje sadržaja pogledajte uputstva na stranici Uslovi korišćenja.

Vreme: 21.10.2021 15:34
Medij: espreso.co.rs
Link: https://www.espreso.co.rs/vesti/hronika/897277/u-somboru-pronadjeno-358-ilegalnih-migranata
Autori: @espresors
Teme: Komesarijat za izbeglice Republike Srbije

Naslov: MUP U SOMBORU: Pronađeno 358 ilegalnih migranata na više lokacija u gradu

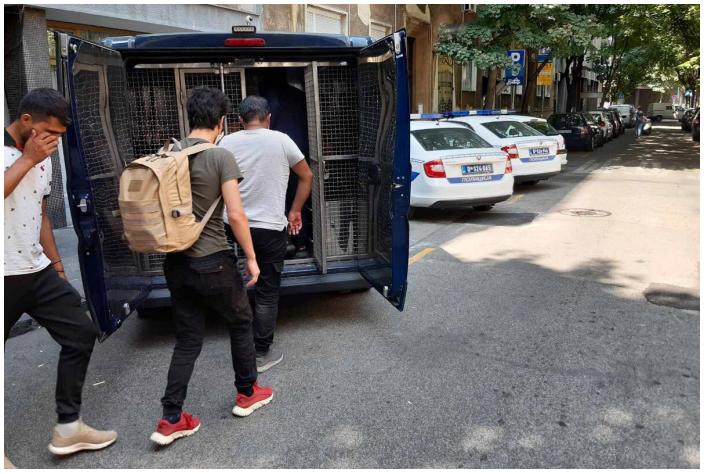

Pripadnici Ministarstva unutrašnjih poslova u Somboru, u saradnji sa Komesarijatom za izbeglice i migracije i lokalnom samoupravom, sproveli su jutros akciju pronalaženja iregularnih migranata, i na više lokacija u gradu i u neposrednoj blizini Prihvatnog centra zatekli 358 stranih državljana. Oni su sa pet autobusa prevezeni u prihvatne centre, gde će im biti obezbeđen adekvatan smeštaj, saopštila je PU Sombor. Somborska policija navodi da će nastaviti da preduzima sve mere i radnje iz svoje nadležnosti kako bi očuvala stabilan javni red i mir na teritoriji Zapadnobačkog okruga. Bonus video: (Espreso/Telegraf)

Vreme: 21.10.2021 15:54
Medij: informer.rs
Link: https://informer.rs/hronika/vesti/646161/velika-akcija-policije-somboru-vise-lokacija-pronadjeno-358-
Autori: MUP Srbije
Teme: Komesarijat za izbeglice Republike Srbije

Naslov: VELIKA AKCIJA POLICIJE U SOMBORU! Na više lokacija pronađeno 358 iregularnih migranata, autobusima VRAĆENI U PRIHVATNE CENTRE



Pripadnici Ministarstva unutrašnjih poslova u Somboru, u saradnji sa Komesarijatom za izbeglice i migracije i lokalnom samoupravom, sproveli su jutros akciju pronalaženja iregularnih migranata i na više lokacija u gradu, kao i u neposrednoj blizini Prihvatnog centra, zatekli 358 stranih državljana

Oni su sa pet autobusa prevezeni u prihvatne centre, gde će im biti obezbeđen adekvatan smeštaj. Somborska policija će nastaviti da preduzima sve mere i radnje iz svoje nadležnosti kako bi očuvala stabilan javni red i mir na teritoriji Zapadnobačkog okruga.

Vreme: 21.10.2021 16:24
Medij: kurir.rs
Link: https://www.kurir.rs/crna-hronika/3792701/akcija-mup-iregularni-migranti-prebaceni-u-prihvatne-
Autori: @KurirVesti
Teme: Komesarijat za izbeglice Republike Srbije

Naslov: VELIKA AKCIJA MUP U SOMBORU: Pronađeno čak 358 ilegalnih migranata! Prebačeni u Prihvatni centar!



Pripadnici Ministarstva unutrašnjih poslova u Somboru, u saradnji sa Komesarijatom za izbeglice i migracije i lokalnom samoupravom, sproveli su jutros akciju pronalaženja ...

Pripadnici Ministarstva unutrašnjih poslova u Somboru, u saradnji sa Komesarijatom za izbeglice i migracije i lokalnom samoupravom, sproveli su jutros akciju pronalaženja iregularnih migranata i na više lokacija u gradu, kao i u neposrednoj blizini Prihvatnog centra, zatekli 358 stranih državljana. Oni su sa pet autobusa prevezeni u prihvatne centre, gde ce im biti obezbeđen adekvatan smeštaj. Somborska policija će nastaviti da preduzima sve mere i radnje iz svoje nadležnosti kako bi ocuvala stabilan javni red i mir na teritoriji Zapadnobačkog okruga. Kurir.rs

Vreme: 21.10.2021 16:31
Medij: pink.rs
Link: https://www.pink.rs/hronika/342353/u-somboru-pronadjeno-358-ilegalnih-migranata-mup-sproveo-
Autori: Redakcija
Teme: Komesarijat za izbeglice Republike Srbije

Naslov: U SOMBORU PRONAĐENO 358 ILEGALNIH MIGRANATA! MUP sproveo veliku akciju - prebačeni u PRIHVATNI CENTAR!



Pripadnici Ministarstva unutrašnjih poslova u Somboru, u saradnji sa Komesarijatom za izbeglice i migracije i lokalnom samoupravom, sproveli su jutros akciju pronalaženja iregularnih migranata i na više lokacija u gradu, kao i u neposrednoj blizini Prihvatnog centra, zatekli 358 stranih državljana. Oni su sa pet autobusa prevezeni u prihvatne centre, gde ce im biti obezbeđen adekvatan smeštaj. Somborska policija će nastaviti da preduzima sve mere i radnje iz svoje nadležnosti kako bi ocuvala stabilan javni red i mir na teritoriji Zapadnobačkog okruga. Autor:

Datum: 21.10.2021
Medij: TV SAT
Emisija: InfoSat
Autori: Redakcija
Teme: Migranti/azilanti; Migracije

	Početak	Trajanje
Emisija	21.10.2021 17:00:00	30:00
Prilog	21.10.2021 17:02:00	1:21

Naslov: Odalović za RTS: Evropska komisija prepoznala da je Srbija odgovorila na izazove

Evropska komisija je prepoznala da je Srbija odgovorila na izazove migrantske krize, kovida, ali i ekonomski deo priče koji je možda najbitniji. Da smo imali eroziju i padove kada je ekonomija u pitanju, to bi uticalo i na mnoge druge oblasti. Srbija, ipak, ima potencijal i snage, što se i prepoznaje, kaže za RTS Veljko Odalović, generalni sekretar Narodne Skupštine Srbije Veljko Odalović.

Šef Delegacije Evropske unije u Srbiji Emanuel Žofre predao je premijerki Ani Brnabić godišnji izveštaj Evropske komisije o napretku Srbije u procesu evrointegracija, koji je predstavljen u Strazburu.

Veljko Odalović, gostujući u Jutarnjem programu, rekao je za RTS da je izveštaj Evropske komsije lepa vest, s obzirom na prošlogodišnji izveštaj koji je bio drugačiji, dosta negativniji.

"Ovo je jedan kvalitetan pomak i očigledno je da se prepoznalo ono što je u Srbiji dešavalo: da su napori koji su do sada učinjeni da se određene i preporuke i obaveze koje su stvorene realizuju rezultirali i u izveštaju tako tretirani", ističe Odalović.

Dodaje da su time što je Srbija "ispunjavala obaveze i nešto što je bio uslov za put i podrška putu do evropskih integracija, kvaliteti koji nam valjaju za unutrašnju upotrebu".

"Ništa od ovoga ne bi vredelo kada bi bilo na štetu Srbije i neke njene budućnost", kaže Odalović.

Datum: 21.10.2021
Medij: Pink
Emisija: Nacionalni dnevnik 1830
Autori: Redakcija
Teme: Migranti/azilanti; Komesarijat za izbeglice Republike Srbije

	Početak	Trajanje
Emisija	21.10.2021 18:30:00	110:00
Prilog	21.10.2021 18:30:00	0:24

Naslov: Akcija pronalaženja iregularnih migranata

400

Spiker:

Pripadnici Ministarstva unutrašnjih poslova u Somobru, u saradnji sa Komesarijatom za izbeglice i migracije i lokalnom samoupravom, sproveli su akciju pronalaženja iregularnih migranata i na više lokacija u gradu, kao i u neposrednoj blizini prihvatnog centra, zatekli 358 stranih državljana. Oni su sa pet autobusa prevezeni u prihvatne centre, gde će im biti obezbeđen adekvatan smeštaj.

Vreme: 21.10.2021 19:00
Medij: rs.n1info.com
Link: https://rs.n1info.com/vesti/policija-u-somboru-pronasla-358-iregularnih-migranata/
Autori: Redakcija
Teme: Komesarijat za izbeglice Republike Srbije

Naslov: Policija u Somboru pronašla 358 iregularnih migranata



Na raznim lokacijama u Somboru jutros je pronađeno 358 iregularnih migranata koji su prevezeni u prihvatne centre, saopšteno je u tom gradu. Akciju je sprovela somborska policija u saradnji sa Komesarijatom za izbeglice i migracije i lokalnom samoupravom. Na više lokacija u gradu, kao i u neposrednoj blizini prihvatnog centra zatečeno je 358 stranih državljana. Oni su sa pet autobusa prevezeni u prihvatne centre, saopštila je Policijska uprava Sombor.

Vreme: 21.10.2021 19:20
Medij: Beta
Link: http://www.beta.rs
Autori: Redakcija
Teme: Komesarijat za izbeglice Republike Srbije; Migranti/azilanti

Naslov: Policijska uprava Sombor: Pronadjeno 358 iregularnih migranata

Policijska uprava Sombor: Pronadjeno 358 iregularnih migranata

BEOGRAD, 21. oktobra 2021. (Beta) - Na raznim lokacijama u Somboru jutros je pronadjeno 358 iregularnih migranata koji su prevezeni u prihvatne centre, saopšteno je u tom gradu.

Akciju je sprovela somborska policija u saradnji sa Komesarijatom za izbeglice i migracije i lokalnom samoupravom.

Na više lokacija u gradu, kao i u neposrednoj blizini prihvatnog centra zatečeno je 358 stranih državljana.

Oni su sa pet autobusa prevezeni u prihvatne centre, saopštila je Policijska uprava Sombor.

Datum: 22.10.2021
Medij: Dnevnik
Rubrika Sudska hronika
Autori: Redakcija
Teme: Migranti/azilanti; Komesarijat za izbeglice Republike Srbije

Napomena:
Površina: 72



Naslov: U SOMBORU UHVAĆENO 358 ILEGALNIH MIGRANATA

Strana: 9



У СОМБОРУ УХВАЋЕНО 358 ИЛЕГАЛНИХ МИГРАНАТА

Припадници Министарства унутрашњих послова у Сомбору, у сарадњи с Комесаријатом за избеглице и миграције и локалном самоуправом, спровели су јуче акцију проналажења иррегуларних миграната и на више локација у граду, као и у непосредној близини Прихватног центра, затекли 358 страних држављана. Они су са пет аутобуса превезени у прихватне центре, где ће им бити обезбеђен адекватан смештај. Сомборска полиција ће наставити да предузима све мере и радње из своје надлежности како би очувала стабилан јавни ред и мир на територији Западнобачког округа.

kliping centar Srbije
www.ninamedia.rs

Vreme: 21.10.2021 21:45
Medij: izprveruke.rs
Link: https://izprveruke.rs/pronadjeno-385-stranih-drzavljana/
Autori: @IzprverukeRS
Teme: Komesarijat za izbeglice Republike Srbije

Naslov: Pronađeno 385 stranih državljana

600



U saradnji Komesarijata za izbeglice i migracije, lokalne samouprave i Ministarstva unutrašnjih poslova u Somboru, pronađeno je 358 stranih državljana.

U akciji koja se sprovedena na pronalaženju iregularnih migranata, na više lokacija u Sombrou kao i u neposrednoj blizini Prihvatnog centra, zatečeno je 358 migranata. Foto: mup.gov.rs Oni su prevezeni u prihvatne centra sa pet autobusa i tamo će im biti obezbeđen adekvatan smeštaj.

Policija u Somboru će nastaviti da preduzima sve mere i radnje iz svoje nadležnosti kako bi očuvala stabilan javni red i mir na teritoriji Zapadnobačkog okruga.

Vreme: 22.10.2021 11:12
Medij: tanjug.rs
Link: Uhapšen državljanin Srbije u Mađarskoj, prevozio 16 migranata
Autori: Redakcija
Teme: Migranti/azilanti

Naslov: Uhapšen državljanin Srbije u Mađarskoj, prevozio 16 migranata

Uhapšen državljanin Srbije u Mađarskoj, prevozio 16 migranata

U skladu sa mađarskim propisima, policija je migrante sprovela do zaštitne ograde na mađarsko-srpskoj granici.

22 Oktobar 2021 10:42

Share to FacebookShare to TwitterPrintSend mail

BUDIMPEŠTA - Mađarska policija privela je srpskog državljanina koji je u kombiju prevozio 16 ilegalnih migranata.

Peštanski policajci su jutros, na odmorištu na auto-putu M5 koji vodi prema Budimpešti, zatekli kamionet sa austrijskim registarskim oznakama, prenosi RTS.

Vreme: 22.10.2021 15:31
Medij: glaszapadnesrbije.rs
Link: http://www.glaszapadnesrbije.rs/596742/Posao-za-10-mladih-CNC-operatera-uz-placenu-obuku-
Autori: Redakcija
Teme: Međunarodna organizacija za migracije (IOM)

Naslov: Posao za 10 mladih CNC operatera uz plaćenu obuku polaznicima



Ivanjica - U okviru projekta "Model za unapređenje kompetencija nezaposlene omladine
22.10.2021 15:31 | 0 komentar(a)
u cilju ublažavanja negativnih posledica migracija" koji realizuje lokalna Kancelarija za mlade opštine Ivanjica u saradnji sa Međunarodnom ogranizacijom za migracije (IOM) i UNDP u Srbiji, finansira Švajcarska vlada - Švajcarska agencija za razvoj i saradnju (SDC), a sufinansira opština Ivanjica, održan je uvodni sastanak povodom početka "Obuke za CNC operatere" 21.10.2021. godine u prostorijama kompanije "Matis". Obuka se realizuje u saradnji sa Akademijom "Oksford" i kompanijom "Matis" iz Ivanjice, koja je i partner na pomenutom projektu. Nakon završene obuke ukupno 10 mladih polaznika dobiće priznati sertifikat od strane licencirane Akademije, kao i posao na poziciji CNC operatera u kompaniji "MATIS" koja je mladima izašla u susret na još jedan način tako što će im svaki dan obuke i vreme provedeno u kompaniji na obuci biti plaćeno, navodi se na sajtu opštine Ivanjica. U narednom periodu biće realizovana obuka koja se sastoji iz teorijskog i praktičnog dela, nakon čega će mladi obučeni CNC operateri krenuti sa radom. Kompanija "MATIS" planira širenje svojih pogodna i nabavku većeg broja CNC mašina tako da će potreba za ovim kadrom u narednom priodu biti u porastu. Mladi su iskazali veliko interesovanje, ali je program trenutno mogao da podrži najviše 10 učesnika. Iz pomenutih razloga u narednoj godini biće realizovan novi krug obuka za CNC operatere o čemu će mladi i javnost biti blagovremeno obavešteni. Glas zapadne Srbije

Vreme: 22.10.2021 19:23
Medij: tanjug.rs
Link: http://www.tanjug.rs/full-view.aspx?izb=692249
Autori: Redakcija
Teme: Migranti/azilanti

Naslov: Na Starom gradu i Savskom vencu pronađen 91 ilegalni migrant

Na Starom gradu i Savskom vencu pronađen 91 ilegalni migrant

Pripadnici Ministarstva unutrašnjih poslova u Beogradu tokom redovne akcije koja je sprovedena na teritoriji Savskog venca i Starog grada pronašli su 91 ilegalnog migranta koji su sprovedeni u prihvatne centre.

22 Oktobar 2021 18:25

Share to FacebookShare to TwitterPrintSend mail

BEOGRAD - Pripadnici Ministarstva unutrašnjih poslova u Beogradu tokom redovne akcije koja je sprovedena na teritoriji Savskog venca i Starog grada pronašli su 91 ilegalnog migranta koji su sprovedeni u prihvatne centre.

Policijski službenici će i u narednom periodu kontinuirano sprovoditi redovne kontrole kretanja i boravka migranata, kako bi se očuvala bezbednost i sigurnost svih građana, kao i samih migranata.

Vreme: 22.10.2021 19:23
Medij: Beta
Link: http://www.beta.rs
Autori: Redakcija
Teme: Migranti/azilanti

Naslov: MUP: U centru Beograda pronadjen 91 ilegalni migrant, svi sprovedeni u prihvatne centre

MUP: U centru Beograda pronadjen 91 ilegalni migrant, svi sprovedeni u prihvatne centre

BEOGRAD, 22. oktobra 2021. (Beta) - Pripadnici policije u Beogradu su tokom redovne akcije koja je sprovedena na teritoriji Savskog venca i Starog grada pronašli 91 ilegalnog migranta, saopšteno je danas iz Ministarstva unutrašnjih poslova.

MUP navodi da su ilegalni migranti koji su pronadjeni u centru Beograda sprovedeni u prihvatne centre.

"Policijski službenici će i u narednom periodu kontinuirano sprovoditi redovne kontrole kretanja i boravka migranata, kako bi se očuvala bezbednost i sigurnost svih gradjana, kao i samih migranata", navodi se u saopštenju.

Datum: 23.10.2021
Medij: Politika
Rubrika Hronika
Autori: P. X.
Teme: Migranti/azilanti

Napomena:
Površina: 60

Naslov: Uhapšen u Mađarskoj zbog krijumčarenja ljudi

Strana: 12



Ухапшен у Мађарској због кријумчарења људи

Мађарска полиција привела је српског држављанина који је у комбију превозио 16 илегалних миграната. Пештански полицајци су јуче ујутру, на одмаришту на ауто-путу М-5 који води према Будимпешти, затекли камионет са аустријским регистарским ознакама, преноси РТС. Осим 58-годишњег возача, држављанина Србије, у возилу је било 16 странаца без докумената.

У складу са мађарским прописима, полиција је мигранте спровела до заштитне ограде на мађарско-српској граници. Против српског држављанина покренут је кривични поступак због кријумчарења људи, саопштила је полиција. За кривично дело трговине људима у Мађарској је запрећена казна од једне до пет година затвора, уз отежавајуће околности од пет до 15 година.

Р. Х.



Рат мигрантима

Поводом растуће мигрантске кризе на источним границама Европске уније, Марћин Пшидач, заменик шефа пољске дипломатије, изјавио је јуче након самита лидера ЕУ да Варшава и Брисел деле мишљење о узроцима текуће навале миграната у том делу Европе.

„Европска комисија и Влада Пољске верују да је реч о вештачки изазваном хибридном рату, у којем Лукашенко као оруђе користи људе доведене с Блиског истока и из Африке како би дестабилизовао ситуацију на источним границама Пољске и ЕУ", изјавио је Пшидач. Према његовој оцени, „Европска комисија уважила је чињеницу да ми бранимо границе ЕУ". Т. В.

Datum: 23.10.2021
Medij: Večernje novosti
Rubrika Srbija
Autori: Redakcija
Teme: Komesarijat za izbeglice Republike Srbije

Napomena:
Površina: 19

Naslov: UKRATKO

Strana: 27



УКРАТКО 27

У САРАДЊИ са Комесаријатом за избеглице, 40 породица са Космета - са боравиштем на територији Параћина, а лошијег су материјалног стања - добило је пакете са основним животним намирницама, а за 25 њих је обезбеђено и по 20.000 динара за куповину огрева. З. Р.

Datum: 23.10.2021
Medij: Narodne novine - Niš
Rubrika Informator
Autori: Redakcija
Teme: Migranti/azilanti

Napomena:
Površina: 338

Naslov: O POLOŽAJU MIGRANATA I DALjOJ SARADNjI

Strana: 2



ПРЕДСТАВНИЦА АГЕНЦИЈЕ ЗА ИЗБЕГЛИЦЕ УЈЕДИЊЕНИХ НАЦИЈА У СРБИЈИ ФРАНЧЕСКА БОНЕЛИ САСТАЛА СЕ СА ГРАДОНАЧЕЛНИЦОМ НИША

О ПОЛОЖАЈУ МИГРАНАТА И ДАЉОЈ САРАДЊИ

Истакнут је допринос Ниша у прихватању малолетних мигранта без родитељске пратње и личних докумената, као и о условима боравка мигранта у нишком одмаралишту у Дивљани

У разговору је посебно размотрено питање мигранта који су већ добили или ће евентуално добити азил у нашој земљи, а многи од њих су школовани, образовни људи који имају своје каријере и који су са собом понели само знање и своје вештине

Градоначелница Ниша Драгана Сотировски и шефица Представништва Агенције за избеглице Уједињених нација (УНХЦР) у Србији Франческа Бонели са сарднициа разговарале су у Градској кући о положају мигранта и даљој сарадњи, стоји у саопштењу објављеном на званичном градском сајту.

У разговору у коме је учествовала заменица градоначелнице Душица Давидовић, истакнут је допринос Ниша у прихватању малолетних мигранта без родитељске пратње и личних докумената, као и о условима боравка мигранта у нишком одмаралишту у Дивљани.

У разговору је посебно размотрено питање мигранта који су већ добили или ће евентуално добити азил у нашој земљи, а многи од њих су школовани, образовни људи који имају своје каријере и који су са собом понели само знање и своје вештине.

То двема странама пружа могућност за унапређење и даље проширење сарадње укључујући и оне грађане Ниша који припадају осетљивим категоријама становништва, речено је на састанку.

Учесници састанка сагласили су се да разговори буду настављени о конкретним плановима сарадње и обостраној помоћи.



ИМА МОГУЋНОСТИ ЗА ПРОШИРЕЊЕ ДАЉЕ САРАДЊЕ:разговор о мигрантима у Градској кући

Datum: 23.10.2021
Medij: N1
Emisija: Dnevnik/N1
Autori: Redakcija
Teme: Migranti/azilanti

	Početak	Trajanje
Emisija	23.10.2021 19:00:00	60:00
Prilog	23.10.2021 19:00:00	3:52

Naslov: Migrantska ruta preko severnog Kosova

292

Ovo je tunel na pruzi Raška-Kosovska Mitrovica, na granici izmkeđu Kosova i Srbije. Praktično, poslednja stanica za pripremu migranata pre nego što uđu na teritoriju Srbije. O migrantskoj ruti preko severa Kosova do sada se vrlo malo govorilo, ali ona je pojačana u poslednjih godinu dana...

Datum: 24.10.2021
Medij: Srpski telegraf
Rubrika Hronika
Autori: Redakcija
Teme: Migranti/azilanti

Napomena:
Površina: 23

Strana: 16



Naslov: 91



Datum: 24.10.2021
Medij: Blic
Rubrika Bez naslova
Autori: Marko Lovrić
Teme: Migranti/azilanti; Komesarijat za izbeglice Republike Srbije
Naslov: Na dvadeset kilometara od sna

Napomena:
Površina: 1151

Strana: 12,13



PREUZETO IZ NIN-A: TEROR „NARODNE PATROLE“ U SOMBORU

Na dvadeset kilometara od sna



FOTO: RAS OLIVER BUNIĆ

Letos je „Narodna patrola“ fotografisala hostel Siniše Ševe, a onda je njegova fotografija osvanula na bođošima. Svaki Somborac zna čemu služi stablo američkog koprivića, ili bođoša, kako ga ovde zovu. Posmrtnice idu na bođoše.

MARKO LOVRIĆ

Neoprostiv je kliše početi somborsku priču onom lepom pesmom koju svi znamo – i nervi-ramo Somborce pevajući „u tem Somboru“ – ali sada je taj kalup neodoljiv. U tom Somboru svega ima, to ji' istina, pa i linča nad ljudima. Šablonski uvod za šablonski događaj. Ako ga je neko propustio, evo bitnih crta. Sombor je blizu Hrvatske. Blizu je i Madarska.

PLAKATI „ZAHVALNOSTI“

U Somboru, dakle, mora biti migranata, a očito ne mora biti dovoljno državnog smeštaja za njih. Nekoliko somborskih hotelijera rešilo je da nevoljnicima ponudi smeštaj. To su gostoprimstvo neki njihovi sugradani pohvalili oblepivši grad plakatima „zahvalnosti“:

„Somborci, ovo su vaše komšije koje nelegalno iznajmljuju migrantima smeštaje. Zbog sopstvene zarade učestvuju u nagomilavanju istih u vašem gradu“, piše na tim zahvalnicama, a ispod poruke su fotografije hotelijera, njihova imena i prezimena.

Taj je srdačan gest delo „Narodne patrole“, organizacije koja je (o) migrantima imala šta da kaže i u Beogradu. Patroldžije su prošle godine tim ljudima delile letke, a u lecima upozorenje da ne smeju da se kreću u grupama većim od tri osobe, i da ne smeju da se kreću uopšte od 22 do 6 ujutru.

Grupa migranata okupljena u Prihvatnom centru Sombor dosta je veća. Za ljubitelje preciznosti, čine je osamsto četrdeset dvojica putnika, mada je ta brojka važila samo u petak oko podneva. Sutra ih je već bilo više ili manje.

– Broj oscilira u zavisnosti od vremenskih prilika. Prosečno vreme zadržavanja migranata je veoma kratko – nedelja ili dve, ali svakako manje od mesec dana. Ovo je tranzitni centar. Može se desiti da dođu na dan-dva da se odmore, i da odmah nastave put. Svakodnevno pokušavaju da pređu granicu u velikom broju, vraćaju se, nekada povređeni, ponovo odlaze... Naš kapacitet je oko trista mesta. Izmeštamo ih u druge centre, u kojima su bolji uslovi za život, ali jasno vam je da im ovde najviše odgovara da borave, jer je državna granica blizu – objašnjava Mihajlo Tomašević, šef smene u prihvatnom centru.

Mihajlo Tomašević i Vladimir Lukić, radnici Komesarijata za izbeglice koji su nas dočekali, verovatno nisu znali za šta su sve sposobni pre nego što su počeli da se bave ovim poslom. Njihov je posao da nadu šta god je potrebno grupi od 842 čoveka, većinom iz Sirije, uz dodatak iračke, jemenske, egipatske, somalijske populacije. Sreća je da njihovi gosti nisu zahtevni. Čovek će retko naći takav mir među osam stotina ljudi. Rasuli se po celom kampu, pa i oko njega, ulaze, izlaze, poneko i odlazi, ali mahom tiho uživaju u sunčanom danu. Jedan čovek brižljivo se brije uz džepno ogledalo. Onih nekoliko ljudi sa nekakvom veštinom da drugome srede frizuru, veštinom možda pronađenom negde između Alepa i Sombora, radi kao na pokretnoj traci. Prolazi mladić koji nosi nargilu. Pa još jedan. Kada se život raspe kao dim, nekako je lakše ako se taj dim otpuhne. Momak koji uz pomoć radnika Karitasa uči engleski, za dim nema vremena. Svaka reč koju upamti povećaće mu nevelike šanse da se probije do vražjeg Ludvigshafena ili do koje bestragije već želi da stigne.

> Patroldžije su prošle godine tim ljudima delile letke, a u lecima upozorenje da ne smeju da se kreću u grupama većim od tri osobe, i da ne smeju da se kreću uopšte od 22 do 6 ujutru

SUSRET SA ABDULOM

A kada već govorimo o jezicima, mnogim dobrim građanima Srbije baš bi valjao susret sa Sirijcem Abdulom. Abdul bi nas, recimo, mogao naučiti srpskom jeziku.

Njegova rečitost i brižljivo oblikovana misao odavno su zatureni u srpskom kakav mi govorimo. Doktor je opšte prakse, studirao je u Beogradu krajem devedesetih.

– Pamtio sam srpski slušajući muziku. Bilo mi je veoma žao kada su umrli Đorđe Balašević i Džej – kaže Abdul.

Abdula pronalazimo u gustom redu ispred ambulante. Tamo je uvek red.

– Generalno dolaze umorni. Iscrpljeni, bolesni, isečeni... Lekarsku ekipu u centru imamo. Ako lekarska ekipa ne radi, vozimo ih u bolnicu – dodaje Mihajlo Tomašević.

I Abdul ima iza sebe barem jedan neuspešan proboj ka Zapadu. Govori o svetskoj politici, o Jugoslaviji i Siriji, odmereno, argumentovano i razočarano.

– Hteo sam da ponovo posetim Srbiju. Samo, nisam se nadao da ću je posetiti baš ovako...

Naravno, naravno – nije svaki migrant Abdul, mada će vam svako ko sa migrantima radi pomenuti enorman procenat fakultetski obrazovanih među Sirijcima. Predratnoj Siriji Srbija je u mnogo čemu mogla da zavidi. Naravno da će se u ovoj savremenoj „seobi naroda“ promuvati i poneki kriminalac, ali, po ko zna koji put, ogromnoj većini jedina je želja da što brže i sa što manje telesnih oštećenja stigne do onog Reklinghauzena, ili kako se ta prokletija već zove.

– Situacija u centru je mirna i stabilna. Korisnici centra pridržavaju se kućnog reda. Svi imaju identifikacione kartice zbog lakše kontrole. Svaka konkretna pritužba na stanovnike centra prosleđena je nadležnim organima. Nema puno pritužbi, i stvarno nismo imali velike – kaže Mihajlo Tomašević.

Što se malih pritužbi tiče, dešava se, recimo, da se neki građanin požali da su mu nestala drva. Ogrev, jasno, nije potreban nekome ko spava u prihvatnom centru, već onome ko je van njega. U somborskom centru postoje tri dnevna obroka, higijenski paketi, epidemiološka zaštita, ali postoje i tri čoveka na jednom mestu, i poneko naprosto neće da bude u kampu.

– Trudimo se da sklanjamo ljude sa somborskih ulica. Izlazimo svaki dan i govorimo im da uđu u centar, jer je to bolje za njih. Imaće bolje uslove, a i građani se neće buniti, neće biti incidenata – dodaje Tomašević.

SLIKA NA BOĐOŠU

Sav ovaj uvod bio je zapravo neophodan kontekst za svežu somborsku frku. A reč o njoj najbolje je prepustiti licima sa „narodnih“ poternica.

– Privrednik sam, imam fabriku za proizvodnju termoizolacije, i tu je bilo raznih problema, od kredita u 'švajcarcima' do korone. Izgubili smo i finansijsku i mentalnu snagu, pa smo odlučili da malo zastanemo. Došli smo na ideju da otvorimo hostel. Uredno smo se registrovali, i napravili prenoćište sa deset-dvanaest ležajeva, ništa veliko. Bukvalno da preživimo, da sačekamo kraj ovog čuda od korone, i da vidimo šta ćemo sa našim poslom. Ja bih bio najsrećniji da radim svoj posao – otvara razgovor Siniša Ševo, jedan od prozvanih.

Siniša Ševo kaže da mu je „Narodna patrola“ letos fotografisala hostel. A onda je njegova fotografija osvanula na bodošima. Svaki Somborac zna čemu služi stablo američkog koprivića, ili bodoša, kako ga ovde zovu.

– Posmrtnice idu na bodoše. Pita policija da li je bilo direktnih pretnji. Nije, ali svi mi u Somboru znamo šta znači 'okačiti na bodoš'. Saznao sam tako što je suprugu u nedelju probudio poziv prijateljice. Rekla je 'Siniša ti visi na bodošima'. U prvi mah sam se smejao. S druge strane sam rekao – nema problema. Mislim da je dobro što su ovo napravili. Sami sebi

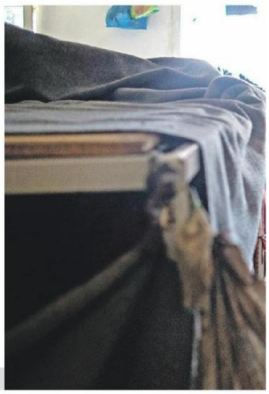

kliping centar Srbije
www.ninamedia.rs

Datum: 24.10.2021
Medij: Blic
Rubrika Bez naslova
Autori: Marko Lovrić
Teme: Migranti/azilanti; Komesarijat za izbeglice Republike Srbije
Naslov: Na dvadeset kilometara od sna

Napomena:
Površina: 1151

Strana: 12,13



GOVORE DA SU TO VOJNICI, TERORISTI, PITAJU SE ZAŠTO NEMA STARIJIH... PA KO ĆE DA IDE NA TAKAV PUT? TRI, ČETIRI HILJADE KILOMETARA SU TI LJUDI PREŠLI, RAZNORAZNE TORTURE PROŠLI

su skočili u stomak, jer strašno je da neko to čini u 21. veku, u nekoj civilizaciji. Ne znam ko su ti ljudi, nisam puno obraćao pažnju na to, ali sad moram. Još sam optimista i verujem da će tužilaštvo uraditi ono što mora - nada se Ševo.

Marko, koji je takođe „okačen na bodoš", kaže da je „Narodna patrola" i ulazila u smeštaje koji su gostili migrante, snimala, raspitivala se o gazdama. Posle plakata, usledio je i somborski protest protiv migranata, ali Ševo dodaje da su barem neki učesnici tamo bili sa poslovnim planovima.

- Imamo snimke na kojima neki od njih pričaju kako nameravaju da sami grupišu migrante na jedno mesto, da im organizuju smeštaj, da im obezbede jednu prodavnicu...

Jer migranti su isplativi.

- Pola grada živi od tih migranata. Taj migrant sme da ode u prodavnicu da kupuje, sme da sedne u kafić da popije kafu... Sve sme, samo ne sme da ide u smeštaj. Ima ljudi koji imaju pare i hoće da plate privatan smeštaj, a po zakonu ne smeju - kaže Marko.

Zakon kaže da ne smeju, mada je bilo potrebno vreme da se to utvrdi, jer neke institucije kojima su se hotelijeri obraćali nisu videle nikakav problem. Onda su počele da padaju prijave za krijumčarenje ljudi. Tri čoveka su uhapšena, i potom su hosteli pozatvarani. Siniša Ševo i sam je obustavio rad.

- Ne primamo ljude već mesec dana. Ne shvatam naše građane. Žale se - migranti seku drva po šikari. Pa tražili ste to. Tražili ste da ih izbacimo. Izbacili smo ih, evo. Šta očekuješ? Da će da sedi i da crkne od zime? Kad dođe veče, noć, zovu, cvile, kukumavče, molim te, pliz, pliz, izaći ću odmah ujutru, u šest sati. Zovu me i prijatelji taksisti kada prevoze žene i decu. Samo jednu noć. Kažem - ne mogu. I razumeju. Užasna je slika - ilustruje Ševo.

PRIJATELJI PO EVROPI

Marko podvlači da je samo jedan somborski vlasnik takvog hostela prošle godine platio državi boravišne takse 600-700 hiljada dinara. I da su neki ugostitelji opstajali samo zahvaljujući migrantima.

- Jedan hotel bavio se samo time, zahvaljujući migrantima primali su plate. Situacija je apsurdna - migranti su tu, nemaju gde da spavaju, a država im ne da da spavaju po hostelima. Država u tom slučaju mora da proširi kapacitet kampa, ili da pusti ljude da sami nađu prenoćište - priča Marko.

Siniša Ševo o svojim gostima govori samo sa simpatijama.

- Imam sada prijatelje po celoj Evropi. Javljaju se iz Nemačke, iz Austrije, iz Holandije. Samo čekaju da još malo ojačaju tamo status, i žele da im budem gost. kažu - naći će mi najlepšu i najveću sobu. Ti ljudi su čak i preko videli šta se zbiva, i odmah zvali da pitaju zašto je moja slika u novinama, da li sam dobro, da li mi treba pomoć. Ti ljudi me veoma poštuju. Hoće da mi ljube ruku. Ne dozvoljavam, naravno. Kažem - vi ste meni platili, nisam na šteti. Ne volim osuđivanje unapred. Svakome ko pokuša nešto da mi natovari na pleća, odvratim pitanjem da li je razgovarao barem sa jednim od tih ljudi. Govore da su to vojnici, teroristi, pitaju se zašto nema starijih... Pa ko će da ide na takav put? Tri, četiri hiljade kilometara su ti ljudi prešli, raznorazne torture prošli - zaključuje Ševo.

I Marko i Siniša Ševo podsećaju da su somborski gosti nakon hiljada kilometara stigli na samo dvadeset kilometara od sna. I da mi takođe odlučujemo o tome da li će se ova priča i završiti klišeom neostvarenog sna. ■



> Svaka konkretna pritužba na stanovnike centra prosleđena je nadležnim organima. Nema puno pritužbi

> Pola grada živi od tih migranata. Taj migrant sme da šeta po gradu, sme da ode u prodavnicu da kupuje, sme da sedne u kafić da popije kafu... Sve sme, samo ne sme da ide u smeštaj

Naslov: Hit tvit

11196

U studiju TV Pink gostovali su Aleksandar Vulin, Ministar unutrašnjih poslova, Vojislav Šešelj, lider Srpske radikalne stranke i Jovana Jeremić, voditeljka jutarnjeg programa na televiziji Pink.Voditeljka Verica Bradić sa svojim gostima i pratiocima na društvenim mrežama bira najvažniju objavu nedelje na Tviteru, Fejsbuku i Jutjubu. U studiju TV Pink gostuju Aleksandar Vulin, Ministar unutrašnjih poslova, Vojislav Šešelj, lider Srpske radikalne stranke i Jovana Jeremić, voditeljka "Novog jutra" na televiziji Pink.

Za pobednički predlog izglasan je predlog broj dva, zločin u Aleksincu.

2. Zločin u Aleksincu pic.twitter.com/bUtcW66zld
Vulin se dotakao i nedavnih uvreda koje su od jednog novinara stigle na račun predsednika Srbije.

Gađa Vučića koji mu neće uzvratiti. Mi smo uhapsili 4, ili 5 ljudi za pretnje Marku Vidojkoviću, i njemu je to malo - ističe Vulin.
Šešelj je dodao da se nikada do sada nisu napadala deca političara, kao što je to slučaj današnjice.

Ja nikada nisam pretio Arkanovoj deci. Bio je neki moral u politici na mnogo višem nivou nego sada. Ovi što to rade danas oni su neki prozapadni političari. Kapetan Dragan je bio u ustaškom zatvoru. On je pušten posle 13 godina, i došao je kao junak u Srbiju. Šta ima prirodnije da mu se skupi novac? Ja sam ga sreo posle desetogodišnjeg sukoba. Namre su identičlne. Junak se vratio u Srbiju i ostao sam medju 4 zida, i sada se to koristi u kampanji protiv Aleksandra Vučića - rekao je Šešelj.
Jeremić je dodala da su napadi na decu predsednika Srbije sramni, i da tome mora da se stane na put.

PREDLOG BROJ JEDAN:

1. Nika Rina

Govoreći o hapšenju bivše državne sekretarke Dijane Hrkalović, Vulin dodaje da institucije rade svoj posao, ističući da policija kontroliše zakon.

Gospođa Hrkalović će odgovarati za ono što je radila na osnovu istrage koju smo vodili. Njoj je pritvor ptodužen, odbijen je zakon o ukidanju pritvora, i to je to. Istraga ne staje, kada se ovako nešto pokrene, svašta se sazna, pojave se svedoci koji su se ranije plašili - rekao je Vulin.

Gosti Verice Bradić su najpre prokomentarisali sve češće napade na decu predsednika Srbije Aleksandra Vučića koji su prisutni svakodnevno u pojedinim opozicionim medijima.

Ministar Vulin se najpre osvrnuo na laži koje su godinama unazad plasirane kada je u pitanju Danilo Vučić.

- Prvo je bio bahat, nasilnik, sećate se kada je "tukao" golmana Crvene zvezde, što je naravno laž. Nije Danilo meta, meta je Aleksandar Vučić, a uništavajući život Danilu uništavate Aleksandra Vučića. Išlo se do toga da se on sam povuče, da napusti mesto predsenika Srbije, da napusti stranku. Da se on sam povuče, a onda bi oni imali otvoren put. Da on ode sam, da kaže bilo šta, a to jedino mogu da urade tako što će mu ugroziti sina, ćerku, brata. Uvek isti ljudi prave tu aferu. SNS je najmasovnija partija u Srbiji. Dosta su uzdržani, imaju neku distancu, zaboravili su izgleda kako su nastali, kako su postali to što jesu, i da su posebno zaboravili da to lako prođe - rekao je Vulin.Vulin se dotakao i hrvatskih medija, koji imaju konsenzus, jer koriste sve što se dešava u Srbiji koriste kako bi napadali Vučića. Kako je istakao, slučaj Dijane Hrkalović je idealan za napade, jer žele da nas "uvaljaju u blato".

Problem je što je Vučić Srbiju doveo do toga da smo lideri. U Hrvatskoj postoji konsenzus da Vučić mora nestati - podvukao je Vulin.
Šešelj navodi da je Dijana Hrkalović inteligentnija od Nebojše Stefanovića, po čemu ona može biti opasna, međutim, ona ništa ne bi mogla da uradi, da nije bilo tadašnjeg ministra.

Ona je formirala operativne grupe, šta je potpisivao Rebić. Ona ništa ne bi mogla bez njega. A on se sad sprema za penziju, a mora biti uhapšen. Što se više okleva, gore je - istakao je Šešelj.
Jeremićeva se dotakla i policajca koji je u prošlosti višestruko nagrađivan, a koji se sada bavi građevinom u Beču, dodajući da je ucenjivan, gde je upravo to razlog njegovog odlaska.

Šta će biti sa policajcima koje je Dijana maltretirala. Hoće li se ponovo zaposliti ljudi koje je Dijana ucenjivala? - komentarisala je Jeremić.
PREDLOG BROJ DVA:

2. Zločin u Aleksincu

Vulin je o slučaju ubistva porodice Đokić izneo nove informacije, gde je, kako je dodao, policija pronašla neoborive dokaze protiv Gorana Džonića, kako na osnovu novca koji je bio na imanju, sumnjičenja sinova,, nakon čega je on ukazao i na saučesnike, gde je otkrio da je saučesnicima određen pritvor.

Raspisali smo poternicu za još jednim licem - rekao je Vulin.
Vulin je rekao da se Goran Džonić najpre branio ćutanjem, ali da je pred sudijom za prethodni postupak izneo svoju odbranu.

- To je neshvatljivo. Nama je od početka bilo jasno, od prvog dana, da je neko ko ih poznaje ubica. To je vrlo pažljivo, profesionalno pripremljena likvidacija - rekao je Vulin, i dodao da je Džonić pažljivo pripremao svoje alibije kako bi opravdao svoje kretanje.
- Inspektorima je pokazao jedno potpuno odsustvo empatije, kao da se ništa nije desilo. Samo kada bi došli do njega, počinjao je da plače, gubi živce i da se nervira. Ali kada bi ga pitali da li je neko od članova njegove porodice mogao da izvrši ubistvo, on je rekao što da ne - istakao je Vulin.Ministar je potom pohvalio i pripadnike MUP, koji su danonoćno radili na pomenutom slučaju.

Vučić me je zvao nekoliko puta, da vidimo dokle smo i kako napreduje istraga... To su stvari koje naš život čine dobrim ili lošijim. Ako možete da se oslonite na policiju, živite u dobroj zemlji! Svaki kvart mora da bude dobar - nastavio je Vulin.
Vulin je potom napomenuo da se ništa ne zaboravlja i da nema starih slučajeva.

Jeremić je zločin koji je načinjen nad porodicom Đokić uporedila sa ubistvom Jelene Marjanović, dodajući da je to dokaz o važnosti onoga ko je na čelu policije.

Zašto slučaj Jelene Marjanović nije razređen? Ovaj slučaj je rešen za 20 dana - komentarisala je Jeremić.
Šešelj je istakao da slučaj ubistva Jelene Marjanović koje je Jeremićeva spomenula, ima političku stranu, te da je to razlog zbog kog nije razrešeno još uvek.

Mnogi tragovi su uklonjeni, nije urađena potrebna obdukcija, čije je dete nosila, ako je bila trudna. Nije postojao validan motiv. I danas ne verujem da je muž ubio - objašnjava Šešelj.
PREDLOG BROJ TRI:

3. Kovid-propusnice 1.deo

Govoreći o kovid propusnicama, Ministar Vulin ističe da se predsednik Srbije prvi potrudio da obezbedi vakcine, bez diskriminacije, kada je u pitanju vakcinacija.

Hoćemo eutanaziju da uvedemo? Ja za to nisam. Bitno je to da svi svojom navodnom slobodom ugrožavate ljude oko sebe. Na respiratoru su antivakseri koji postanu vakseri, i žele da se vakcinišu. Svi koji dođu, ako nisu vakcinisani, odmah pitaju kada mogu da se vakcinišu. Ja bih propusnice uveo za ceo

dan, da se ja pitam - rekao je ministar.

Nema prvog ili destog talasa, sa ovom bolešću se borimo stalno! Kao što vidite, sve ovo postoji, a država je obezbedila sve da se zaštitimo. Setite se Španije, sada ih je 87 odsto vakcinisano, a ležali su po podovima bolnica, nije bilo mesta! - dodao je Vulin.

Vulin je potom istakao da je svaki migrant u prihvatnim centrima u Srbiji vakcinisan, kako se ne bi zaražavali, gde, kako je otkrio, nije bilo negodovanja.

Jeremić dodaje da ljude treba podsticati da se vakcinišu. Ona objašnjava da svako ima pravo da odluči šta želi, bez pritisaka, kao i to da svaka osoba ima pravo da bira, ali pod uslovom da ne daje podstrek drugima da se ne vakcinišu.

Uvek su glasni oni koji nemaju argument. Ljudi sa dokazima i rezultatima ne moraju da viču - navela je Jeremić.

Šešelj napominje da su među antivakserima najgori lekari, kojima zasigurno treba oduzeti licencu.

Na vreme je trebalo doneti propise da svako ud ržavnoj službi mora da se vakciniše - napominje Šešelj.Postoji jedna oblast, gde se postavlja problem. Roditelj nema isključivo pravo da utiče na odluke dece, tu je podeljeno između porodice i države. Država treba da kazni roditelja koji neće da vakciniuše dvoje dete. Danica Grujičić je primila vakcinu... Ona je čekala godinu dana da se vakciniše, jer je i ona porajno bila antivakser, a sada kada je videla da je đavo odneo šalu, otišla je i vakcinisala se - komentariše Šešelj.

Deca su u poćetku bila otporna, ali sada nisu jer je došao novi soj. Da su se ostali vakcinisali na vreme, ugušili bismo epidemiju. Umiru ljudi od 20 godina, umiru bebe, trudnice... To je ono što je strašno i nepodnošivo. Antivakseri nose moralnu odgovornost, ali i krivičnu odgovornost - objašnjava Šešelj potom.

PREDLOG BROJ ČETIRI:

4. Hrvatski jezik

Govoreći o hrvatskom jeziku, Šešelj navodi da je jedini hrvatski jezik čakavski, šta je lingvistika razrešila, a kajkavski su Hrvati preuzeli od slobenačkih naroda.

Čim su srpski jezik preuzeli kao svoj, krenuli su da ga kvare. U našoj zemlji đive stvarne nacionalne manjine, ali i izmišljene koje su prihvaćene. Ti koji su se izjasnili kao Hrvati u Srbiji, a pritom su Bunjevci, Bugari i ostalo...Bugari su 1750. godine na čelu sa biskupom, prešli u Austriju, i naselili se u Suboticu, i oni su posrbljeni vremenom, a komunisti su ih terali da se izjašnjavaju kao Hrvati... Ako smo im dali škole, eto im, ne mešamo se. Ali kad mi Srbi učimo naše đake, moramo da ih učimo činjenicama da ne postoji standardizovan hrvatski jezik - rekao je Šešelj.

Jeremić navodi da su Hrvati "iskompleksirani" od svega što je srpsko, jer su svesni da su oni Srbi.

Imaju problem, jer su svesni da su oni Srbi, isto kao i crnogorci, vidite šta Milo Đukanović radi... - navela je Jeremić.

Mi smo prestigli Srbiju kao zemlja, i to je problem! - podvukla je Jeremić.

Vulin objašnjava da je u pitanju jedna organizovana kampanja iz svih slojeva Hrvatske prema Srbiji, jer se boji da će izgubiti primat.

Hrvatska je uplašena od jačanja Srbije. Napadaće Vučića na evropskom putu, napadaće ga na regionalnom putu, gde će od njega praviti zlog čoveka, i napadaće ga na unutrašnjem planu, gde će naći Marinike, Đilase i ostale - rekao je Vulin.Milica iz Zrenjanina glasala je za predlog broj jedan, jer je, kako je istakla, sada građanima mnogo lakše, jer su sigurniji.

Mnogo je odvratnih afera protiv Vučićeve porodice. Ja se kao majka nadam, da ćemo uskoro imati istragu o indikatorima takvih lažnih afera - rekla je Milica.

Nenad iz Novog Sada glasao je za predlog broj tri, apelujući na građane da se vakcinišu.

Osudio bih i pokušaj napada i rušenje Vučića, jer je to degutantna stvar - rekao je Nenad.
Vladimir je glasao za predlog broj jedan, jer je, kako je naveo sve što se dešavalo u MUP do dolaska Aleksandra Vulina konačno počelo da se sređuje.

Hapsi se i za jedan džoint, što nama roditeljima znači. Hvala ministru Vulinu - rekao je Vladimir.
Lider Srpske radikalne stranke Vojislav Šešelj glasao je za predlog broj četiri.

Voditeljka Jovana Jeremić glasala je za temu Dijane Hrkalović, koja je, kako dodaje važna za sve buduće đake koji moraju da znaju, da ukoliko se osvrnu na stranu kriminala, treba da znaju kako će proći.

Ministar unutrašnjih poslova Aleksandar Vulin glasao je za predlog broj dva, jer je slučaj ubistva porodice Aleksić rešen zahvaljujući efiksanosti policije.

Datum: 25.10.2021
Medij: Večernje novosti
Rubrika Politika
Autori: S.Mišljenović
Teme: Izbeglice iz EX Jugoslavije

Napomena:
Površina: 447



Naslov: Srbima ne daju penzije

Strana: 1,4



kliping centar Srbije
www.ninamedia.rs

Datum: 25.10.2021
Medij: Večernje novosti
Rubrika Politika
Autori: S.Mišljenović
Teme: Izbeglice iz EX Jugoslavije
Naslov: Srbima ne daju penzije

Napomena:
Površina: 447

Strana: 1,4



ЗАГРЕБ ДЕЦЕНИЈАМА ПРАВИ МИЛИОНСКЕ УШТЕДЕ У БУЏЕТУ НА ОСНОВУ ПРОТЕРАНИХ СРБА, КОЈИМА ОТИМА ОНО ШТО СУ ЗАРАДИЛИ

Хрватска за пензије Србима захтева и податке из рата

Стално траже "допунске информације", углавном војне природе

УЗАЛУД Срби протерни из Хрватске већ двадесет и кусур година покушавају да добију зарађене пензије у овој земљи, сада чланици Европске уније. Пензије које су Срби зарадили пре 1991. године су остале мртво слово на папиру. На сваки захтев за пензију који упути неко од протераних Срба из Хрватске стиже по правилу захтев институција

30.000

протераних Срба из Хрватске не добија право на пензију

Хрватске за додатним папирима како би се "употпунили" списи тог човека.

Каквим се све подвалама служи држава Хрватска како Србима не би исплаћивали пензије које су зарадили у овој држави, за "Новости" прича Неђо Бурсаћ, који је са породицом протеран из Двора на Уни 1995. године.

Већ годинама води борбу да добије пензију коју је зарадио у Хрватској пре рата, али узалуд. Каже да се умало није онесвестио кад је недавно добио допис из Завода за пензијско осигурање Сиска шта мора да достави од нових докумената.

- Уз изјаву о радном односу додати и изјаву у којој ћете навести да ли сте у раздобљу од 8. 10. 1991. до 5. 8. 1995. године били припадник војске, полиције или неке друге паравојне јединице тзв. РСК. Уколико јесте наведите у којој јединици сте били, ко је био командант и где сте били стационирани. Такође, чија сте обележја носили на униформи и какво сте наоружање дужили и тачно период суделовања. Доставити и војну књижицу - стоји у допису из Сиска који је Неђо доставио "Новостима".

Он истиче да очигледно још треба написати и број пушке коју је дужио, ако је дужио:

- Уколико све ово не доставим у Сисак они ће сматрати да сам одустао од захтева за пензију и предмет ће решити како они хоће.

Никола Пузигаћа, председник Удружења радника и инвалида рада избеглих из Хрватске, каже за "Новости" да око 30.000 протераних Срба из Хрватске не може никако да оствари право на пензију коју су зарадили у Хрватској, док око 15.000 прератних пензионера није добијало пензију око 70 месеци и Хрватска то упорно одбија да исплати.

- Процена је да Хрватска на годишњем ниву штеди око 40 милиона евра јер уопште не исплаћује Србима зарађене пензије. Када се на то додао и око 200 милиона евра колико износи дуг за пензије које су исплаћивали пре рата а нису за време рата, онда се јасно види да су Хрвати уштедели због протеривања Срба на стотине милиона евра у буџету - истиче Пузигаћа.

Нажалост, људи протерани из Хрватске умиру.

- Тако многе породице никада неће добити ни евро на основу зарађених пензија. Ово је финансијски геноцид над Србима - каже Пузигаћа. ■ **С. МИШЉЕНОВИЋ**



НЕВЕРИЦА Неђо Бурсаћ не може да се избори за заслужену пензију

ДВЕ МИЛИЈАРДЕ ЕВРА ШТЕТЕ

- ПРЕКО 40.000 српских породица остало је без имовине јер су минирањем и паљењем њихове куће и окућнице трајно уништене. Процена је да је Хрватска дугује Србима око две милијарде евра на основу штете на њиховим објектима, односно имовином - каже Никола Пузигаћа.

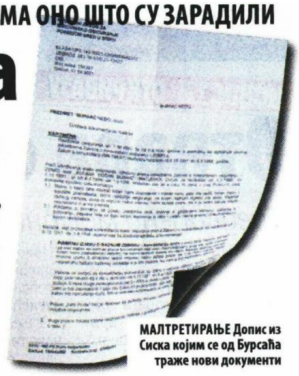

МАЛТРЕТИРАЊЕ Допис из Сиска којим се од Бурсаћа траже нови документи

www.novosti.rs

Datum: 25.10.2021
Medij: Dnevnik
Rubrika Svet
Autori: Redakcija
Teme: Migranti/azilanti

Napomena:
Površina: 112

Naslov: Ličnosti

Strana: 6

ЛИЧНОСТИ



ПАПА ФРАЊА

Папа Фрања упутио је молбу да се прекине са враћањем у Либију миграната спасених на мору и позвао међународну заједницу да пронађе начин за управљање миграционим токовима у Средоземном мору. „Саосећам се са хиљадама миграната, избеглица и других људи којима је потребна заштита у Либији... Толико мушкараца, жена и деце је изложено нехуманом насиљу", додао је он.

ДМИТРИЈ ПЕСКОВ



Москва ће учинити све да минимизира последице могућег приближавања Украјине и НАТО, изјавио је портпарол Кремља Дмитриј Песков. „Не можемо то да зауставимо. То је немогуће", рекао је портпарол одговарајући на питање о томе да ли Москва може да осујети приближавање Украјине и НАТО-у. Додао је да земља може да умањи последице таквих потеза по Русију.



ЈОВЕРИ МУСАВЕНИ

Смртоносна експлозија у једном ресторану у главном граду Уганде Кампали је по свему судећи чин тероризма, оценио је председник те земље Јовери Мусевени. У експлозији су две особе погинуле, а седморо њих је рањено. „Информисан сам да су се у петак појавиле три особе и оставиле пакет у пластичној кеси која је касније експлодирала", саопштио је Мусевени.

Datum: 25.10.2021
Medij: Dnevnik
Rubrika Svet
Autori: Redakcija
Teme: Migranti/azilanti

Napomena:
Površina: 66



Naslov: Litvanija vratila 180 migranata iz Belorusije

Литванија вратила 180 миграната из Белорусије

Литванска гранична полиција присилно је вратила више од 180 миграната из азијских и афричких земаља, који су покушали да уђу илегално са белоруске територије, саопштила је јуче гранична служба Литваније. Око 183 мигранта покушала су да уђу у Литванију на неколико граничних региона, што је рекордан број илегалног покушаја уласка у земљу од августа, пише ТАСС. Према саопштењу Министарства унутрашњих послова Литваније, гранична полиција није користила оружје док је бранила граничну територију од илагалних улазака. Укупно је приведено више од 4.000 илегалних миграната на граници са Белорусијом од почетка године, што је 50 пута више у односу на 2020. годину. Вилњус сматра да је миграциону кризу покренуо Минск и гледа на то као хибридни напада Белорусије на Литванију.

kliping centar Srbije
www.ninamedia.rs

Datum: 25.10.2021
Medij: Danas
Rubrika Terazije
Autori: Vojkan Ristić
Teme: Migranti/azilanti; Komesarijat za izbeglice Republike Srbije

Napomena:
Površina: 1112

Naslov: Sombor postao podeljeni grad

Strana: 14

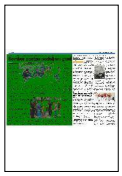

Reporter Danasa u vojvođanskom gradu u koji svakodnevno dolazi veliki broj međunarodnih izbeglica na koje građani gledaju sa (ne)odobravnjem

Sombor postao podeljeni grad

Vojkan Ristić

REPORTAŽA

SOMBOR // Slika prva: Beogradska autobuska stanica. Subota. Hladno oktobarsko jutro. Šalter za prodaju karata: „Molim vas do Sombora jednu kartu." „Izvinite gospodine, za prvi i drugi polazak nema mesta sve je prodato." „Otkud, u subotu tolika gužva", pitam sa iznenađenjem. „Ne znam", odgovor sa druge strane šaltera.

Izlazim na peron gde dobijam odgovor na moje pitanje. Osamdesetak migranata sa rancima, plastičnim kesama, mobilnim telefonima u rukama tiska se oko autobusa na peronu označenom za polazak ka Somboru. Uredno pokazuju karte i brzo se ukrcavaju vidno izmoreni i okupani hladnoćom provedene noći očigledno na otvorenom. Mimo njih u autobus se na prva dva sedišta ukrcava dvoje putnika koji nisu iz „ešalona" ovih nesrećnih ljudi. Bez reči vozač mi nemoćno sleže ramenima. Zauzimam mesto iza šofera, a ostatak autobusa se puni umornim ljudima. Čujem kašalj iz dubine autobusa. Retko ko koristi masku. Ka Novom Sadu je i nekoliko putnika koji pristaju da skoro dva sata prestoje u autobusu kako bi stigli na svoje odredište.

Slika druga: Autobuska stanica u Somboru. Subotnje kasno pre podne. Na autobuskom stajalištu nekoliko taksi prevoznika. Migranti koji su četiri sata puta prespavali u većini prekidaju taj svoj polusan i izlaze na zubato sunce. Odmah kreće telefoniranje. Engleska konverzacija sa taksistima. U grupama od po petoro ukrcavaju se u vozila koja ih odvoze na destinacije za smeštaj. Sve deluje dosta organizovano i bez uočljivih problema. Izlazim iz autobusa punog ustajalog vazduha i memljivog mirisa na prljavštinu i garež kada vam ni maska ne pomaže.

Slika treća: Nedelja podne u centru Sombora. Somborci su već obavili sve pripreme za odavno tradicionalni Bački porodični ručak. Bašte kafića u pešačkoj zoni polupraznе. Sa pijace proformalne grupe Pokret za slobodan Sombor organizovali protest protiv naseljavanja migranata u mestu Šikara. Tihomir Milanović, jedan od organizatora protesta navodi da su razočarani institucijama koje kako kaže „ne rade svoj posao".

- Pitamo se zašto nadležni pokušavaju od Sombora da naprave stanicu za migrante. Da li postoji ijedna zemlja na svetu gde stranci šetaju slobodno, bez bilo kakvih dokumenata, i čine krivična dela za koja ne odgovaraju. Odgovor nadležnih je uvek isti, a to je da su nemoćni i da ne mogu ništa da urade. Da li smo zbog toga besni? Jesmo jer se plašimo za naše porodice i decu - objasnio je Milanović.

Na protestnom okupljanju građani su govorili o napadima migranata i krivičnim delima koja su počinili a da niko nije bio sankcionisan. Nedelju dana ranije Sombor je bio obleplјen plakatima sa fotografijama ljudi sa imenom i prezimenom i navodima da su „profiteri" koji ilegalno iznajmljuju stanove migrantima. Isti sadržaji su objavljeni i na društvenim mrežama kao i na Fejsbuk stranici „Narodne patrole Sombor". Nezvanično od građana se može čuti da za iznajmljivanje stana migranti plaćaju i do 700 evra, a da u njima borave cele porodice kao i veće grupe „bez bilo kakvih dokumenata".

Siniša Ševo jedan od vlasnika privatnih apartmana našao se na plakatu u kome je označen kao „profiter". On novinarima kaže da je dvadeset godina privrednik i da mu je teško palo kada su mu prijatelji javili da se njegov lik našao na plakatima.



Čekajući na bolji život: Migrantima je Srbija samo usputna stanica

Foto: Tanjug / Darko Vojinović

> Renovirali smo staru kuću i registrovali je kao hostel u koji su dolazili migranti. Ništa nisam radio protiv zakona i pitam se gde je nestala humanost po kojoj su moji sugrađani čuveni. Plakati sa mojim likom su sklonjeni sa drveća, ali će do kraja mog života ostati u mojoj duši. Za sugrađane sam meta, a migrantima sam prijatelj i mnogi su mi se javili nakon odlaska iz Šombora, priča **Siniša Ševo** koji je označen kao „onaj koji iznajmljuje smeštaj migrantima".



Gužva u autobusima ka severu zemlje: Migranti česti putnici

Foto: BETAPHOTO / MUP Srbije

- Korona virus je desetkovao poslovanje i tražio sam način kako da preživimo porodica i ja. Renovirali smo staru kuću i registrovali je kao hostel u koji su dolazili migranti. Ništa nisam radio protiv zakona i pitam se gde je nestala humanost po kojoj su moji sugrađani čuveni. Plakati sa mojim likom su sklonjeni sa drveća, ali će do kraja mog života ostati u mojoj duši. Za sugrađane sam meta, a migrantima sam prijatelj i mnogi su mi se javili nakon odlaska iz Šombora. Ja se ne plašim, ali zbog moje porodice sam morao da se javim policiji - objašnjava celu situaciju Ševo.

Iz policije su Osnovnom javnom tužilaštvu u Somboru dostavili izveštaj o pojavljivanju plakata i javnim optužbama na račun pojedinih građana. Iz tužilaštva su saopštili da su 13. oktobra dobili dva policijska izveštaja u kojima je navedeno objavljivanje fotografija lica koja navodno vrše usluge iznajmljivanja prostora za smeštaj migranata. Tužilaštvo će „postupiti u skladu sa policijskim navodima i obaviti razgovore sa sa licima navedenim u dokumentima, kao i sa licima za koje se ukaže potreba, te preduzimanja i svih drugih zakonom propisanih radnji".

Da je situacija sa dolaskom migranata izvan kontrole, govore i podaci policije u Somboru koja navodi da je „od početka godine u šest akcija u kojima nije zabeležen ni jedan incident izmešteno 2.122 iregularna migranta". U poslednje dve akcije u septembru i oktobru izmešteno je 914 iregularnih migranata, a većina njih je vraćena u Prihvatni centar u Preševu u saradnji sa Komesarijatom za izbeglice. Blizina granice sa Republikom Hrvatskom je „mamac" i „slamka nade" za ove nesrećne ljude na njihovom putu kao zemljama EU. U razgovoru sa migrantima iz Sirije u centru Sombora, novinar Danasa saznaje da oni „nemaju namere da se zadržavaju u ovom gradu i da je njihov cilj Nemačka". Priznaju da nisu svi „podjednakog imućnog stanja te da oni koji dobijaju novac od rođaka obezbeđuju sebi bolje uslove života i smeštaja i da to uredno plaćaju". Navode da u Prihvatnom centru Šikara u Somboru „nemaju adekvatne higijenske uslove zbog velikog broja ljudi i sve hladnijeg vremena".

- Ja sam im prva komšinica i nisam imala nikakvih neprijatnosti, ali se neuredni i ne možemo da se opustimo od taksi vozila koja ih neprestano odvoze i dovoze. Ovde je pravi taksi auto reli. Kada je nama taksi vozilo potrebno ne možemo ih dobiti, a iskreno ne znam kako bih posle migranata i sela u taksi. Neuredni su i plašimo se bolesti. Imam osmoro unučića i ne smem da ih na igralište odvedem - požalila se novinarima „Somborskih novina" Gordana Krasić koja živi tik uz prihvatni centar, zaključujući: „nismo srećni mi sa njima, ali ni oni sa nama".

U Prihvatnom centru u Šikara prema zvaničnim podacima trenutno je smešteno 872 lica od kojih su 95 odsto Sirijci, a preostali su iz Iraka, Egipta i Jemena. Centar je otvorenog tipa i u njemu borave isključivo muškarci. Kapacitet ovog centra je 250 lica i ne postoji maksimum jer niko ne zna kada će uslediti novi masovniji dolazak.

- U samom centru uslovi su značajno bolji od boravka van njega na površinama u njegovoj okolini. Obezbeđena su tri obroka, higijenski uslovi a postoji i lekarski nadzor - navodi Mihajlo Tomašević koji devet meseci radi u ovom prihvatnom centru.

On kaže da nije bilo incidenata, sem nekih sporadičnih slučajeva seče drveća u Šikari. Kaže da je većina Sirijaca obrazovano da govore engleski, ali i da znaju i srpski jezik, te da među migrantima ima profesora i inženjera.

- Oni ovde borave, najduže dve nedelje, jer njihov cilj nije ostanak u Somboru i Srbiji već da pređu granicu - zaključuje Tomašević. ■

> U Prihvatnom centru u Šikara prema zvaničnim podacima trenutno je smešteno 872 lica od kojih su 95 odsto Sirijci, a preostali su iz Iraka, Egipta i Jemena. Centar je otvorenog tipa i u njemu borave isključivo muškarci. Kapacitet ovog centra je 250 lica i ne postoji maksimum jer niko ne zna kada će uslediti novi masovniji dolazak

Empatija ipak potisnula mržnju

Sami Somborci sa podeljenim utiscima govore o najnovijoj situaciji ali je uočljivo da postoji podela kada je u pitanju ova priča kojoj se ne nazire kraj. Iz svih razgovora novinar Danasa iz Sombora ipak nosi utisak da je kod ljudi u ovom gradu na Severu Bačke ipak veća empatija i prisutan tradicionalni duh tolerancije i solidarnosti koji je iako narušen ili oslabljen ipak prisutan.

miču zabrađene žene u arapskom stilu odevanja. Muškarci sa plastičnim kesama u kojima je voda za piće i hrana. Kiosci brze hrane rade punim kapacitetom. Vraća mi se slika kada smo nedeljom kao pripadnici Jugoslovenske narodne armije imali izlazak u grad, pa žurili da se dohvatimo što pre nekog od somborskih restorana i osetimo ukus piva i vrele bečke šnicle. Sada su tu neki drugi ljudi, bez vedrine u očima i sa telefonima u rukama koji kao da im je nekakav kompas na putu njihove životne nade i spasa.

Slika je nepromenjena samo nekoliko dana nakon što su pripadnici ne-

kliping centar Srbije
www.ninamedia.rs

Datum: 25.10.2021
Medij: Danas
Rubrika Terazije
Autori: Redakcija
Teme: Migranti/azilanti
Naslov: Samohrane majke žive na rubu egzistencije

Napomena:
Površina: 373

Strana: 14



Koje projekte je realizovalo Udruženja žena "Lav" iz Pirota u protekle tri godine i koje su teme izazov za dalji rad

Samohrane majke žive na rubu egzistencije

PIROT // Udruženje žena „Lav" iz Pirota u protekle tri godine realizovalo je nekoliko projekata koji su se bavili položajem žena u Pirotu sa posebnim akcentom na samohrane majke. Osim toga, članice Udruženja su aktivne i oko drugih aktuelnih društvenih tema, posebno položaja migranata

- Istraživanja koje smo sprovele 2019. godine u sklopu projekta „Zajedno smo jači „ pokazala su da samohrane majke žive na rubu egzistencije. Najčešće su izašle iz porodičnog nasilja, bez stalnog zaposlenja, bez krova nad glavom, same brinu o deci jer im bivši partneri ne plaćaju alimentaciju, decu ne mogu da upišu u vrtić jer nemaju posao, nemaju nikakve olakšice kod školovanja dece.... Sa druge strane, u tada važećoj Strategiji socijalnog razvoja samohrane majke, kao socijalna kategorija, nisu spomenute ni jednom rečju . Mi iz udruženja smo krenule u kampanju javnog zagovaranja, najpre da se stara strategija proglasi nevažećom i da se krene u izradu nove u kojoj bi samohrane majke imale prioritet za pomoć i podršku. Od tada do danas, realizovale smo još projekte „Zajedno do cilja", „Otvorena vrata", „SAMOhrane majke do SAMOzastupanja". Cilj nam je bio da žene koje su u istoj ili sličnoj poziciji a „nevidljive" su za sistem socijalne zaštite i uopšte zajednicu animiramo, povežemo i edukujemo da se aktivno uključe u borbu za svoja prava - kaže za Danas članica Udruženja žena „Lav" Snežana Manić.

Prema njenim rečima, pre dva meseca, kao rezultat projekta „SAMOhrane majke do SAMOzastupanja" osnovana je neformalna grupa „Samohrane majke Pirota"



Članice udruženja „Lav"

Foto: Udruženje Lav

- Ovu grupu čine desetak žena iz jednoroditeljskih porodica. Naš i njihov zajednički cilj je da ova grupa ojača i osamostali se i da u dogledno vreme preraste u udruženje. Jedino tako će moći da se bore za poboljšanje kvaliteta života ne samo njihovog već i dece o kojoj brinu - kaže Manićeva..

Zbog blizine granice sa Bugarskom i činjenice da je ovakav kraj tranzitno područje za eventualne žrtve trgovine ljudima kao i krijumčarenje migranata, Udruženje žena „Lav" se tokom ove godine, kroz projektne aktivnosti, bavilo upravo ovim temama.

- Nedovoljna informisanost, zaokupljenost sopstvenim problemima, siromaštvo, kao i aktuelna situacija izazvana virusom korone, u Pirotu dovode do izostanka reakcije društvene zajednice i relevantnih institucija na pojave koje mogu da se svrstaju pod trgovinom ljudima. Zbog neznanja i neupućenosti izostaju reakcije kojima bi žrtve mogle da budu spašene iz kandži eksploatatora. Osim neinformisanih građana, podaci do kojih smo došli prilikom istraživanja teme pokazuju da i nadležne institucije i ustanove koje bi trebalo da se bavi ovim problemom, pojave poput prosjačenja, ugovorenih brakova, seksualne eksploatacije, radne eksploatacije i slično ne obrađuju kao slučajeve trgovine ljudima već kao zanemarivanje u porodici, devijantno ponašanje ili to pripisuju tradicionalnim modelima ponašanja. Broj zvanično identifikovanih žrtava trgovine ljudima u Srbiji od 2013. do 2019. godine varira od 39 do 125. U Pirotu nema zvaničnih podataka o trgovini ljudima. U toku je realizacija projekta „Prepoznaj, reaguj, spreči" u okviru programa „Unapređenje prostora i mogućnosti za borbu protiv trgovine ljudima", koji sprovodi NVO Astra uz podršku Evropske unije. Cilj projekta jeste podizanje svesti javnosti o značaju borbe protiv trgovine ljudima - kaže Snežana Manić.

Zoran Panić

Ovaj tekst je deo projekta "Žene u politici i životu Pirota, nekad i sad" koji je sufinasiran sredstvima Grada Pirota i nužno ne izražava stavove lokalne samouprave

Promocija prava migranata

- Drugi projekat „ZAJEDNO - da zaštitimo migrante" Udruženje realizuje u saradnji sa Beogradskim centrom za ljudska prava a uz finansijsku podršku EU. Želimo da animiramo javnost, da mobilišemo članove zajednice da aktivno učestvuju u promociji prava migranata, jačanju demokratskih principa i tolerancije. Kampanja koju vodimo ima za cilj da ilustruje probleme , izazove sa kojima se danas suočavaju migranti u ovom delu Srbije, koji se tiču krijumčarenja ljudi i ugrožavanja - zaštite prava migranata. Ključnu ulogu u podizanju svesti javnosti o položaju migranata , problemima sa kojima se suočavaju kao i metodama za njihovo rešavanje imaju mediji - kaže Snežana Manić i dodaje da nastoje da putem medija i društvenih mreža nastoje da dopru do svakog člana zajednice.

kliping centar Srbije
www.ninamedia.rs

Datum: 25.10.2021
Medij: Dnevnik
Rubrika Svet
Autori: Redakcija
Teme: Migranti/azilanti

Napomena:
Površina: 107

Naslov: Mediteran: 128 ljudi u riziku od utapanja

Strana: 6



Медитеран: 128 људи у ризику од утапања

Најмање 128 миграната у два брода налази се на Средоземном мору и у опасности су од утапања, пише јуче италијанска „Република". У првом броду, који је већим делом потонуо, налази се 60 људи, док је у другом 68 путника. Међу њима је, пре-



ма порукама телефона за хитне случајеве Аларм, много деце која су са обала Либије пошла пут Европе са родитељима. Према писању „Републике", у том подручју влада турбуленција и јак ветар и потребна је хитна интервенција. Лекари без граница извели су четири операције спасавања на југу Сицилије. У луку Поцало, на Сицилији, у суботу се искрцало 406 миграната углавном из субсахарске Африке, Сирије и Либије.

Datum: 22.10.2021
Medij: Naše novine - Odžaci
Rubrika Bez naslova
Autori: Tanja Mitić.
Teme: Komesarijat za izbeglice Republike Srbije
Napomena:
Površina: 499
Naslov: Pomoć porodicama izbeglih i raseljenih lica od ključnog značaja
Strana: 7



ИЗ ПОВРЕНИШТВА ЗА ИЗБЕГЛИЦЕ И МИГРАЦИЈЕ ОПШТИНЕ БАЧ

Помоћ породицама избеглих и расељених лица од кључног значаја

Конкурси на које општина аплицира успешно се реализују,а додељена средства правдају се у временски планираним роковима



Ивана Модић

Када људи против своје воље напусте место становања, свој дом и огњиште један од првих начина да им олакшате бол је да препознате њихову потребу и учините све што је у вашој моћи да им помогнете. Управо се оваквим постулатима води и локална самоуправа Бач, јер је захваљујући доброј сарадњи првенствено са Комесеријатом за избеглице и миграције помогла у решавању и збрињавању крова над главом, великом броју породица. Са Иваном Модић повереником за избеглице и миграције у Општини Бач смо разговарали о начину на који се остварује сарадња са надлежним институцијама, али и најзначајнијим пројектима који су током 2021. године реализовани, а тичу се побољшања свакодневних услова живота породица избеглих и расељених лица.

Општина Бач годинама уназад велику бригу води о породицама избеглих и расељених лица, а успостављена је и одлична сарадња са републичким Комесеријатом за избеглице и миграције. Шта је допринело тако добрим резултатима?

Општина Бач редовно аплицира на Јавне позиве Комесеријата за избеглице и миграције,а с обзиром да се конкурси успешно спроведе и додељена средства оправдају у временски планираним роковима Комесеријат нам одобрава средства за реализацију помоћи.

Које бисте реализоване пројекте, по њиховом успеху у овој години, посебно издвојили, а да су помогли у збрињавању породица избеглих и расељених лица?

Међу реализованим пројектима у овој години посебно бих издвојила стамбено решавање породица избеглица кроз доделу пакета грађевинског материјала,-те је тако 21 породица добила помоћ у виду грађевинског материјала вредности до 9.500,00 евра, 18 породица пакете грађевинског материјала вредности 550.000,00 РСД. и три стамбено збринуте породице са територије Општине Бач кроз куповину сеоске куће са окућницом са пакетом помоћи у износу од 200.000,00 РСД за адаптацију предметних некретнина.

Често сарађујете и са локалним привредницима у смислу набавке и испоруке грађевинског материјала. Како сте задовољни тим процесима?

Сарадња између Општине Бач и привредних субјеката који су укључени у пројекте доделе помоћи тече без икаквих проблема јер је свима у циљу да сарадња буде успешна на обострано задовољство.

Које планове и програме планирате да реализујете у блиској будућности, а који ће се такође односити на пружање подршке различитим категоријама становништва?

Програм доделе још осам пакета помоћи у грађевинском материјалу је у процесу реализације.Такође,очекујемо нове Јавне позиве Комесеријата за избеглице и миграције у виду помоћи кроз доходовне активности,неекономско оснаживање,нграђевински материјал,нткуп кућа, али и доделе пакета хране за избеглице као и новчану помоћ за куповину огрева.

Често се бавите и подршком женама, те са покрајинским институцијама сарађујете и на њиховм оснаживању. Какве су повратне информације од "домаћица" из Бача, Колико то њима значи?

Сем Комесеријата за избеглице и миграције често сарађујемо са покрајинским Фондом за избегла, расељена лица и за сарадњу са Србима у региону, те смо кроз њихов пројекат у току ове године економски оснажили жене са територије општине Бач. Женама је помоћ у економском оснаживању од великог значаја јер кроз разне делатности које им омогући ова помоћ обезбеђују егзистенцију за себе и своју породицу.

Шта Вас највише радује у Вашем послу?

Онима који су против своје воље напустили свој завичај и место пребивалишта пуно значи када осете спремност локалне самоуправе да им помогну у стамбеном и другим видовима збрињавања и помоћи. Радује ме када видим да су они задовољни, да им је помоћ коју смо им пружили од великог значаја и да они као и њихове породице могу да се осећају равноправним члановима друштва.

Тања Митић.

kliping centar Srbije
www.ninamedia.rs

Vreme: 25.10.2021 12:01
Medij: danas.rs
Link: https://www.danas.rs/vesti/drustvo/sombor-postao-podeljeni-grad/
Autori: @OnlineDanas
Teme: Migranti/azilanti; Komesarijat za izbeglice Republike Srbije

Naslov: Sombor postao podeljeni grad

Slika prva: Beogradska autobuska stanica. Subota. Hladno oktobarsko jutro. Šalter za prodaju karata: "Molim vas do Sombora jednu kartu." "Izvinite gospodine, za prvi i drugi polazak nema mesta sve je prodato." "Otkud, u subotu tolika gužva", pitam sa iznenađenjem. "Ne znam", odgovor sa druge strane šaltera.

Izlazim na peron gde dobijam odgovor na moje pitanje. Osamdesetak migranata sa rancima, plastičnim kesama, mobilnim telefonima u rukama tiska se oko autobusa na peronu označenom za polazak ka Somboru. Uredno pokazuju karte i brzo se ukrcavaju vidno izmoreni i okupani hladnoćom provedene noći očigledno na otvorenom. Mimo njih u autobus se na prva dva sedišta ukrcava dvoje putnika koji nisu iz "ešalona" ovih nesrećnih ljudi. Bez reči vozač mi nemoćno sleže ramenima. Zauzimam mesto iza šofera, a ostatak autobusa se puni umornim ljudima. Čujem kašalj iz dubine autobusa. Retko ko koristi masku. Ka Novom Sadu je i nekoliko putnika koji pristaju da skoro dva sata prestoje u autobusu kako bi stigli na svoje odredište. Slika druga: Autobuska stanica u Somboru. Subotnje kasno pre podne. Na autobuskom stajalištu nekoliko taksi prevoznika. Migranti koji su četiri sata puta prespavali u većini prekidaju taj svoj polusan i izlaze na zubato sunce. Odmah kreće telefoniranje. Engleska konverzacija sa taksistima. U grupama od po petoro ukrcavaju se u vozila koja ih odvoze na destinacije za smeštaj. Sve deluje dosta organizovano i bez uočljivih problema. Izlazim iz autobusa punog ustajalog vazduha i memljivog mirisa na prljavštinu i garež kada vam ni maska ne pomaže. Slika treća: Nedelja podne u centru Sombora. Somborci su već obavili sve pripreme za odavno tradicionalni Bački porodični ručak. Bašte kafića u pešačkoj zoni poluprazne. Sa pijace promiču zabrađene žene u arapskom stilu odevanja. Muškarci sa plastičnim kesama u kojima je voda za piće i hrana. Kiosci brze hrane rade punim kapacitetom. Vraća mi se slika kada smo nedeljom kao pripadnici Jugoslovenske narodne armije imali izlazak u grad, pa žurili da se dohvatimo što pre nekog od somborskih restorana i osetimo ukus piva i vrele bečke šnicle. Sada su tu neki drugi ljudi, bez vedrine u očima i sa telefonima u rukama koji kao da im je nekakav kompas na putu njihove životne nade i spasa. Slika je nepromenjena samo nekoliko dana nakon što su pripadnici neformalne grupe Pokret za slobodan Sombor organizovali protest protiv naseljavanja migranata u mestu Šikara. Tihomir Milanović, jedan od organizatora protesta navodi da su razočarani institucijama koje kako kaže "ne rade svoj posao". - Pitamo se zašto nadležni pokušavaju od Sombora da naprave stanicu za migrante. Da li postoji ijedna zemlja na svetu gde stranci šetaju slobodno, bez bilo kakvih dokumenata, i čine krivična dela za koja ne odgovaraju. Odgovor nadležnih je uvek isti, a to je da su nemoćni i da ne mogu ništa da urade. Da li smo zbog toga besni? Jesmo jer se plašimo za naše porodice i decu - objasnio je Milanović. Na protestnom okupljanju građani su govorili o napadima migranata i krivičnim delima koja su počinili a da niko nije bio sankcionisan. Nedelju dana ranije Sombor je bio oblepljen plakatima sa fotografijama ljudi sa imenom i prezimenom i navodima da su "profiteri" koji ilegalno iznajmljuju stanove migrantima. Isti sadržaji su objavljeni i na društvenim mrežama kao i na Fejsbuk stranici "Narodne patrole Sombor". Nezvanično od građana se može čuti da za iznajmljivanje stana migranti plaćaju i do 700 evra, a da u njima borave cele porodice kao i veće grupe "bez bilo kakvih dokumenata". Siniša Ševo jedan od vlasnika privatnih apartmana našao se na plakatu u kome je označen kao "profiter". On novinarima kaže da je dvadeset godina privrednik i da mu je teško palo kada su mu prijatelji javili da se njegov lik našao na plakatima. - Korona virus je desetkovao poslovanje i tražio sam način kako da preživimo porodica i ja. Renovirali smo staru kuću i registrovali je kao hostel u koji su dolazili migranti. Ništa nisam radio protiv zakona i pitam se gde je nestala humanost po kojoj su moji sugrađani čuveni. Plakati sa mojim likom su sklonjeni sa drveća, ali će do kraja mog života ostati u mojoj duši. Za sugrađane sam meta, a migrantima sam prijatelj i mnogi su mi se javili nakon odlaska iz Sombora. Ja se ne plašim, ali zbog moje porodice sam morao da se javim policiji - objašnjava celu situaciju Ševo. Iz policije su Osnovnom javnom tužilaštvu u Somboru dostavili izveštaj o pojavljivanju plakata i javnim optužbama na račun pojedinih građana. Iz tužilaštva su saopštili da su 13. oktobra dobili dva policijska izveštaja u kojima je navedeno objavljivanje fotografija lica koja navodno vrše usluge iznajmljivanja prostora za smeštaj migranata. Tužilaštvo će "postupiti u skladu sa policijskim navodima i obaviti razgovore sa sa licima navedenim u dokumentima, kao i sa licima za koje se ukaže potreba, te preduzimanja i svih drugih zakonom propisanih radnji". Da je situacija sa dolaskom migranata izvan kontrole, govore i podaci policije u Somboru koja navodi da je "od početka godine u šest akcija u kojima nije zabeležen ni jedan incident izmešteno 2.122 iregularna migranta". U poslednje dve akcije u septembru i oktobru izmešteno je 914 iregularnih migranata, a većina njih je vraćena u Prihvatni centar u Preševu u saradnji sa Komesarijatom za izbeglice. Blizina granice sa Republikom Hrvatskom je "mamac" i "slamka nade" za ove nesrećne ljude na njihovom putu kao zemljama EU. U razgovoru sa migrantima iz Sirije u centru Sombora, novinar Danasa saznaje da oni "nemaju namere da se zadržavaju u ovom gradu i da je njihov cilj Nemačka". Priznaju da nisu svi "podjednakog imućnog stanja te da oni koji dobijaju novac od rođaka obezbeđuju sebi bolje uslove života i smeštaja i da to uredno plaćaju".

Vreme: 25.10.2021 12:01
Medij: danas.rs
Link: https://www.danas.rs/vesti/drustvo/sombor-postao-podeljeni-grad/
Autori: @OnlineDanas
Teme: Migranti/azilanti; Komesarijat za izbeglice Republike Srbije

Naslov: Sombor postao podeljeni grad

Navode da u Prihvatnom centru Šikara u Somboru "nemaju adekvatne higijenske uslove zbog velikog broja ljudi i sve hladnijeg vremena". - Ja sam im prva komšinica i nisam imala nikakvih neprijatnosti, ali se neuredni i ne možemo da se opustimo od taksi vozila koja ih neprestano odvoze i dovoze. Ovde je pravi taksi auto reli. Kada je nama taksi vozilo potrebno ne možemo ih dobiti, a iskreno ne znam kako bih posle migranata i sela u taksi. Neuredni su i plašimo se bolesti. Imam osmoro unučića i ne smem da ih na igralište odvedem - požalila se novinarima "Somborskih novina" Gordana Krasić koja živi tik uz prihvatni centar, zaključujući: "nismo srećni mi sa njima, ali ni oni sa nama". U Prihvatnom centru u Šikara prema zvaničnim podacima trenutno je smešteno 872 lica od kojih su 95 odsto Sirijci, a preostali su iz Iraka, Egipta i Jemena. Centar je otvorenog tipa i u njemu borave isključivo muškarci. Kapacitet ovog centra je 250 lica i ne postoji maksimum jer niko ne zna kada će uslediti novi masovniji dolazak. - U samom centru uslovi su značajno bolji od boravka van njega na površinama u njegovoj okolini. Obezbeđena su tri obroka, higijenski uslovi a postoji i lekarski nadzor - navodi Mihajlo Tomašević koji devet meseci radi u ovom prihvatnom centru. On kaže da nije bilo incidenata, sem nekih sporadičnih slučajeva seče drveća u Šikari. Kaže da je većina Sirijaca obrazovano da govore engleski, ali i da znaju i srpski jezik, te da među migrantima ima profesora i inženjera. - Oni ovde borave, najduže dve nedelje, jer njihov cilj nije ostanak u Somboru i Srbiji već da pređu granicu - zaključuje Tomašević. Empatija ipak potisnula mržnju Ime * Komentar Vaša adresa e-pošte neće biti objavljena. Ime * Komentar

Datum: 25.10.2021
Medij: RTS1
Emisija: Ovo je Srbija
Autori: Redakcija
Teme: Migranti/azilanti; Migracije

	Početak	Trajanje
Emisija	25.10.2021 15:20:00	55:00
Prilog	25.10.2021 16:10:00	1:51

Naslov: Foto kolonija

1843

Spiker:

U Nišu je održana Foto kolonija na kojoj su učestvovali migranti iz Sirije i Egipta i naši studenti novinarstva. Kolonija simbolično nosi naziv Foto istok – foto zapad.

Reporter: Dejan Tasić

Osmoro migranata iz Prihvatnog centra u Preševu i osmoro niških studenata zajedno su na koloniji učili o fotografiji. Slikali su profesionalnim fotoaparatima, ali i mobilnim telefonima na desetak lokacija u Nišu i okolini.

Amir Ahmed, migrant iz Sirije:

Ovo nam je zaista lepo iskustvo, videli smo lepa mesta i imali dobre predavače i upoznali vaše mlade ljude.

Mazd Alshater, migrant iz Sirije:

Tokom našeg putovanja smo mnogo patili i imali teške dane ali ova kolonija nam je vratila osmeh na lice i veru u ljude.

Reporter:

Zajedno sa njima i studenti novinarstva i komunikologije sa niškog Filozofskog fakulteta.

Bojana Petrović, student komunikologije:

Dešava se da se spuštaju ti zidovi koje smo imali između sebe i upoznajemo se i mi koji smo ovde studenti, a i naši prijatelji iz Sirije i Egipta i svakog dana je sve opuštenije i gradi se neko veliko prijateljstvo.

Jovana Stošić, student novinarstva:

Naučili smo kako da pozicioniramo čoveka na samoj fotografiji i da je on jako bitan. Naučili smo da je osvetljenje jako bitno i pozadina, da sve to čini jednu celinu koja sačinjava neku dobru fotografiju.

Reporter:

Organizatori iz medijskog istraživačkog centra želeli su da na ovaj način razbiju predrasude o migrantima, ali i ukažu na kulturološke sličnosti.

Jelena Đukić Pejić, Medijski istraživački centar:

Budući novinari moraju da rade bez predrasuda tako da to jeste jedan od načina da se sada upoznaju sa time i da vide da to tako zapravo treba da se radi, a sa druge strane isto i migranti da se upoznaju sa našom kulturom.

Reporter:

Najbolje fotografije sa ove kolonije biće predstavljene na izložbi naredne nedelje u Nišu.

Datum: 25.10.2021
Medij: RT Vojvodina 1
Emisija: Pravi ugao
Autori: Redakcija
Teme: Migranti/azilanti

	Početak	Trajanje
Emisija	25.10.2021 17:20:00	40:00
Prilog	25.10.2021 17:20:00	36:12

Naslov: Gost Dejan Jović, profesor Fakulteta političkih nauka

481

Gost emisije bio je Dejan Jović, profesor Fakulteta političkih nauka.Tema razgovora bila su dešavanja u regionu, konkretnije u RS, Hrvatskoj, Crnoj Gori i na Kosovu.Takođe govorilo se o tome kako se Srbija bori sa problemom migranata, geopolitičkoj situaciji i odnosu Srbije ka evropintegracijama, EU i Nemačkoj.Tokom emisije pomenut je izveštaj Evropske komisije o otvaranju novih pristupnih klastera, a govorilo se još o politici koju sprovodi predsednik Vučić i njegova stranka.

Vreme: 25.10.2021 20:05
Medij: rs.n1info.com
Link: https://rs.n1info.com/vesti/u-ubu-dodeljeni-ugovori-o-kupovini-21-stana-za-izbeglice/
Autori: Redakcija
Teme: Komesarijat za izbeglice Republike Srbije; Vladimir Cucić

Naslov: U Ubu dodeljeni ugovori o kupovini 21 stana za izbeglice



U Ubu su dodeljeni ugovori o kupovini 21 stana izbegličkim porodicama iz Bosne i Hercegovine i Hrvatske.

U Ubu su dodeljeni ugovori o kupovini 21 stana izbegličkim porodicama iz Bosne i Hercegovine i Hrvatske, koje imaju prebivalište na teritoriji te opštine, saopšteno je iz republičkog Komesarijata za izbeglice i migracije. "Finansijska sredstva za kupovinu stanova obezbedjena su iz donatorskog Fonda Regionalnog stambenog programa, u kojem je najveći donator Evropska unija", navodi se u saopštenju. Dogadjaju su prisustvovali ministar spoljnih poslova i predsednik Komisije za koordinaciju procesa trajne integracije izbeglica Nikola Selaković, komesar za izbeglice i migracije Vladimir Cucić, šef Cektora za kooperaciju Delegacije EU u Srbiji Nikola Bertolini i šefica kancelarije UNHCR u Srbiji Frančeska Boneli. Regionalni stambeni program zajednički je višegodišnji program Srbije, Bosne i Hercegovine, Crne Gore i Hrvatske, čiji je cilj da obezbedi trajna stambena rešenja za najugroženije izbegličke porodice u regionu. Sprovodi se uz podršku OEBS-a i UNHCR-a, a finansiran je sredstvima Evropske unije, Sjedinjenih Američkih Država, Nemačke, Norveške, Švajcarske, Italije, Danske, Turske, Luksemburga, Španije, Kipra, Češke, Mađarske, Rumunije i Slovačke.

Vreme: 25.10.2021 20:21
Medij: rtv.rs
Link: https://rtv.rs/sr_lat/drustvo/selakovic-blizu-cmo-cifri-od-7.500-domova-za-izbeglice_1283192.html
Autori: Redakcija
Teme: Vladimir Cucić; Komesarijat za izbeglice Republike Srbije

Naslov: Selaković: Blizu cmo cifri od 7.500 domova za izbeglice



Ministar spoljnih poslova Srbije Nikola Selaković rekao je danas u Ubu na svečanom uručenju ugovora o kupovini 21 stana izbegličkim porodicama iz Bosne i Hercegovine preko Regionalnog stambenog programa da se...

UB - Ministar spoljnih poslova Srbije Nikola Selaković rekao je danas u Ubu na svečanom uručenju ugovora o kupovini 21 stana izbegličkim porodicama iz Bosne i Hercegovine preko Regionalnog stambenog programa da se Srbija približava cifri od 7.500 stanova i kuća koliko je zacrtano da je potrebno onima koji su bili prinuđeni da tokom rata na prostoru bivše Jugoslavije napuste domove. "Polako se približavamo cifri od 7.500 stanova i kuća koliko smo zacrtali da je potrebno da obezbedimo za naše sunarodnike koji su u najtežim danima moderne srpske istorije 90-tih godina bili u situaciji da ostave sve što su i oni i njihovi preci čitavog radnog veka sticali, da ostave svoje domove, svoja ognjišta i utočište pronađu u našoj Srbiji", rekao je Selaković. On je izbegličkim porodicama koje su danas dobile stanove poručio da su došle u jednu od najlepših opština u Srbiji, koja je među onima koje se najbrže razvijaju i u kojoj sve više judi želi da živi. Imaćete svoj dom koji možda nije velelepan, raskošan, ali je vaš i to je prvi preduslov koji je najvažniji. I to se svi mi koji smo deo državnog rukovodstva i sledimo politiku predsednika Aleksandra Vučića i vlade trudimo da prvo osiguramo ono što je naše, da naša Srbija počne da izgleda i bolje i uređenije, da bude i razvijenija. Preduslov za svaku od vaših porodica da se to ostvari još brže i naprednije jeste da imate svoj krov nad glavom", istakao je Selaković. On je zahvalio donatorima, među kojima je najveći Evropska unija, a tu su i SAD, Nemačka, Norveška, Italija, Švajcarska, Danska, Turska, Luksemburg, Španija, Kipar, Češka, Mađarska, Rumunija i Slovačka. Regionalni stambeni program je višegodišnja zajednička inicijativa Srbije, BiH, Crne Gore i Hrvatske koji ima za cilj da obezbedi trajna stambena rešenja za najugroženije izbegličke porodice u regionu. Fondom Programa upravlja Banka za razvoj Saveta Evrope. Ugovore o stanu dobilo 14 izbegličkih porodica u BG Za 14 izbegličkih porodica iz Bosne i Hercegovine i Hrvatske koje imaju prebivalište u Beogradu večeras su u Skupštini grada uručeni ugovori o kupovini stanova u Beogradu, čime oni trajno rešavaju svoj stambeni problem. Ministar spoljnih poslova Srbije Nikola Selaković koji je i predsednik Komisije za koordinaciju procesa trajne integracija izbeglica rekao je da su stanovi kupljeni u okviru Sedmog podprojekta Regionalnog stambenog projekta u Srbiji. Prema njegovim rečima, više od 6.000 porodica iz bivših jugoslovenskih republika dobilo je stanove iz ovog projekta. "Danas sam na Ubu od komesara za izbeglice Vladimira Cucića čuo da je preko komesarijata i države Srbije blizu 100.000 izbegličkih porodica u Srbiji dobilo krov nad glavom", rekao je Selaković.

Vreme: 25.10.2021 20:25
Medij: tanjug.rs
Link: http://www.tanjug.rs/full-view.aspx?izb=692887
Autori: Redakcija
Teme: Izbeglice iz EX Jugoslavije

Naslov: Nikola Selaković: "Srbija se bliži cifri od 7.500 domova za izbeglice"

Nikola Selaković: "Srbija se bliži cifri od 7.500 domova za izbeglice"

Ministar spoljnih poslova Srbije je izbegličkim porodicama koje su danas dobile stanove poručio da su došle u jednu od najlepših opština u Srbiji, koja je među onima koje se najbrže razvijaju i u kojoj sve više judi želi da živi.

25 Oktobar 2021 20:13

Share to FacebookShare to TwitterPrintSend mail

UB - Ministar spoljnih poslova Srbije Nikola Selaković rekao je danas u Ubu na svečanom uručenju ugovora o kupovini 21 stana izbegličkim porodicama iz Bosne i Hercegovine preko Regionalnog stambenog programa da se Srbija približava cifri od 7.500 stanova i kuća koliko je zacrtano da je potrebno onima koji su bili prinuđeni da tokom rata na prostoru bivše Jugoslavije napuste domove.

"Polako se približavamo cifri od 7.500 stanova i kuća koliko smo zacrtali da je potrebno da obezbedimo za nše suraodnike koji su u najtežim danima moderne srepske istorije 90-tih godina bili u situaciji da ostave sve što su i oni i njihovi preci čitavog radnog veka sticali, da ostave svoje domove, svoja ognjišta i utočište prnađu u našoj Srbiji", rekao je Selaković.

Vreme: 25.10.2021 20:35
Medij: Fonet
Link: http://www.fonet.rs
Autori: Redakcija
Teme: Komesarijat za izbeglice Republike Srbije

Naslov: STANOVI ZA 14 PORODICA

STANOVI ZA 14 PORODICA
Mesto:BEOGRAD
Datum:25.10.2021
Izvor:FoNet

Četrnaest porodica iz Hrvatske i Bosne i Hercegovine, koje su izbegle iz svojih domova tokom ratova devedesetih, večeras je dobilo ključeve svojih stanova u Beogradu, koji su obezbeđeni zahvaljujući Fondu Regionalnog stambenog programa.

Ministar spoljnih poslova i predsednik Komisije za koordinaciju procesa trajne integracije izbeglica Nikola Selakovićč estitao je porodicama "krov nad glavom" i zahvalio donatorima, pre svega Evropskoj uniji, na novcu koji je obezbeđen za regionalni stambeni program.

Selaković je rekao da je danas na Ubu prisustvovao ceremoniji uručenja 21 stana za izbegličke porodice, navodeći da je prema podacima Komesarijata za izubeglice skoro 100.000 porodica dobilo svoj krov.

Predsednik Srbije Aleksandar Vučić, Vlada Srbije i ja, kao ministar, ulažemo maksimalne napore da se ovo pitanje rešava na najbolji način, dodao je on.

Šef Delegacije EU u Srbiji Emanuel Žiofre rekao je da je EU najveći donator regionanog stambenog programa i nastaviće da podržava taj projekat do njegovoj završetka, koji je planiran za kraj 2022. godine.

Žiofre je napomenuo da ovaj program nije važan samo da se rešava važno stambeno pitanje ljudi, već pokazuje regionalnu saradnju i solidarnost građana EU sa onima kojima je to potrebno u Srbiji i na Zapadnom Balkanu.

On je naglasio da je strpljenje porodica koje danas dobijaju svoje stanove za divljenje i da veruje da ih očekuje uspešno poglavlje u životu.

Ambasador Norveške Jorn Eugen Gjelstad ukazao je da se, uprkos pandemiji korona virusa, radilo na ovom programu i da je za godinu i po dana skoro 1.000 porodica dobilo svoj dom.

On je izrazio nadu da će Grad Beograd otkloniti prepreke i da će biti moguće završiti još 33 stana za izbegličke porodice u novobeogradskom naselju Dr. Ivan Ribar.

Zamenica komesara za izbeglice Svetlana Velimirović ukazala je da je u Beogradu integrisano 120.000 izbegličkih porodica, a da je i pored danas dodeljenih 14 stanova još oko 1.000 porodica ostalo "ispod crte".

Gradonačelnik Beograda Zoran Radojičić čestitao je porodicama i istakao da veruje da su prošli sve loše u životu i da ih sada samo očekuju lepe stvari u novim stanovima.

U ime porodica zahvalio se Dragan Ignjatović, koji je istakao da je u Srbiji došao posle akcije "Oluja".

Mi smo petočlana porodica, dva studenta i ćerka u osnovnoj školi. Nerado se sećam tih vremena. Hvala u ime svih porodica na stanovima koje smo dobili, rekao je Ignjatović.

Novac za izgradnju stanova obezbeđena su iz donatorskog fonda Regionalnog stambenog programa, čiji je najveći donator EU.

Vrednost građevinskih radova je 66.883.600 evra, a stanove je Komesarijat za izbeglice i migracije kupio od Grada Beograda. (kraj) is/ivt

Vreme: 25.10.2021 20:39
Medij: Beta
Link: http://www.beta.rs
Autori: Redakcija
Teme: Vladimir Cucić

Naslov: U Ubu dodeljeni ugovori o kupovini 21. stana za izbeglice iz BiH i Hrvatske

U Ubu dodeljeni ugovori o kupovini 21. stana za izbeglice iz BiH i Hrvatske

BEOGRAD, 25. oktobra 2021. (Beta) - U Ubu su danas dodeljeni ugovori o kupovini 21. stana izbegličkim porodicama iz Bosne i Hercegovine i Hrvatske, koje imaju prebivalište na teritoriji te opštine, saopšteno je iz republičkog Komesarijata za izbeglice i migracije.

"Finansijska sredstva za kupovinu stanova obezbedjena su iz donatorskog Fonda Regionalnog stambenog programa, u kojem je najveći donator Evropska unija", navodi se u saopštenju.

Dogadjaju su prisustvovali ministar spoljnih poslova i predsednik ?omisije za koordinaciju procesa trajne integracije izbeglica Nikola Selaković, komesar za izbeglice i migracije Vladimir Cucić, šef Cektora za kooperaciju Delegacije EU u Srbiji Nikola Bertolini i šefica kancelarije UNHCR u Srbiji Frančeska Boneli.

Vreme: 25.10.2021 20:56
Medij: danas.rs
Link: https://www.danas.rs/vesti/drustvo/u-ubu-dodeljeni-ugovori-o-kupovini-21-stana-za-izbeglice-iz-bih-i-
Autori: @OnlineDanas
Teme: Komesarijat za izbeglice Republike Srbije

Naslov: U Ubu dodeljeni ugovori o kupovini 21. stana za izbeglice iz BiH i Hrvatske

Četrnaest porodica iz Hrvatske i Bosne i Hercegovine, koje su izbegle iz svojih domova tokom ratova devedesetih, večeras je dobilo ključeve svojih stanova u Beogradu, koji su obezbeđeni zahvaljujući Fondu Regionalnog stambenog programa.

Ministar spoljnih poslova i predsednik Komisije za koordinaciju procesa trajne integracije izbeglica Nikola Selaković čestitao je porodicama "krov nad glavom" i zahvalio donatorima, pre svega Evropskoj uniji, na novcu koji je obezbeđen za regionalni stambeni program. Selaković je rekao da je danas na Ubu prisustvovao ceremoniji uručenja 21 stana za izbegličke porodice, navodeći da je prema podacima Komesarijata za izubeglice skoro 100.000 porodica dobilo svoj krov. Predsednik Srbije Aleksandar Vučić, Vlada Srbije i ja, kao ministar, ulažemo maksimalne napore da se ovo pitanje rešava na najbolji način, dodao je on. Šef Delegacije EU u Srbiji Emanuel Žiofre rekao je da je EU najveći donator regionanog stambenog programa i nastaviće da podržava taj projekat do njegovoj završetka, koji je planiran za kraj 2022. godine. Žiofre je napomenuo da ovaj program nije važan samo da se rešava važno stambeno pitanje ljudi, već pokazuje regionalnu saradnju i solidarnost građana EU sa onima kojima je to potrebno u Srbiji i na Zapadnom Balkanu. On je naglasio da je strpljenje porodica koje danas dobijaju svoje stanove za divljenje i da veruje da ih očekuje uspešno poglavlje u životu. Ambasador Norveške Jorn Eugen Gjelstad ukazao je da se, uprkos pandemiji korona virusa, radilo na ovom programu i da je za godinu i po dana skoro 1.000 porodica dobilo svoj dom. On je izrazio nadu da će Grad Beograd otkloniti prepreke i da će biti moguće završiti još 33 stana za izbegličke porodice u novobeogradskom naselju Dr. Ivan Ribar. Zamenica komesara za izbeglice Svetlana Velimirović ukazala je da je u Beogradu integrisano 120.000 izbegličkih porodica, a da je i pored danas dodeljenih 14 stanova još oko 1.000 porodica ostalo "ispod crte". Gradonačelnik Beograda Zoran Radojičić čestitao je porodicama i istakao da veruje da su prošli sve loše u životu i da ih sada samo očekuju lepe stvari u novim stanovima. U ime porodica zahvalio se Dragan Ignjatović, koji je istakao da je u Srbiji došao posle akcije "Oluja". Mi smo petočlana porodica, dva studenta i ćerka u osnovnoj školi. Nerado se sećam tih vremena. Hvala u ime svih porodica na stanovima koje smo dobili, rekao je Ignjatović. Novac za izgradnju stanova obezbeđena su iz donatorskog fonda Regionalnog stambenog programa, čiji je najveći donator EU. Vrednost građevinskih radova je 66.883.600 evra, a stanove je Komesarijat za izbeglice i migracije kupio od Grada Beograda. Ime * Komentar Vaša adresa e-pošte neće biti objavljena. Ime * Komentar

Vreme: 25.10.2021 21:02
Medij: rts.rs
Link: http://www.rts.rs/page/stories/sr/story/125/drustvo/4564107/nikola-selakovic-izbeglice-stanovi.html
Autori: Redakcija
Teme: Komesarijat za izbeglice Republike Srbije

Naslov: Podeljeni ugovori za 21 stan u Ubu izbegličkim porodicama iz BiH i Hrvatske

Ministar spoljnih poslova Nikola Selaković prisustvovao je u Ubu svečanoj dodeli ugovora o kupovini 21 stana izbegličkim porodicama iz Bosne i Hercegovine i Republike Hrvatske u okviru realizacije Regionalnog stambenog projekta. Selaković je izrazio zadovoljstvo što 21 porodica rešava svoje stambeno pitanje i što će i 14 porodica u Beogradu dobiti ugovor o kupovini stana, istakavši da se polako približavamo cifri od procenjenih 7.500 stanova i kuća koliko je potrebno da se stambeno obezbede naši sunarodnici koji su '90-tih godina ostavili svoja ognjišta. "Od danas će svako od vas imati svoj dom, koji nije velelepan i raskošan, ali je vaš", rekao je ministar i dodao da je Ub jedna od najlepših opština i opština koja je najbrže razvija. Dodao je da svi iz državnog rukovodstva slede politiku Vlade i predsednika Vučića sa ciljem da Srbija bude bolja, uređenija i razvijenija. Selaković je zahvalio svim donatorima pojedinačno, predstavniku delegacije EU, UNHCR, Banci za razvoj SE, Komesarijatu za izbeglice i migracije sa kojima je ostvarena izuzetna saradnja. "Želim da od danas u vašim stanovima počne novo životno poglavlje i da u njima beležite samo lepe trenutke", zaključio je ministar.

Vreme: 25.10.2021 21:14
Medij: happytv.rs
Link: https://happytv.rs/vesti/dru%C5%A1tvo/320979/uru%C4%8Deni-ugovori-za-stanove-za-14-
Autori: Redakcija
Teme: Vladimir Cucić; Komesarijat za izbeglice Republike Srbije

Naslov: Uručeni ugovori za stanove za 14 izbegličkih porodica



9 9 9 14 5 12 5 14 6 Večeras su u Skupštini grada uručeni ugovori o kupovini stanova u Beogradu, za 14 izbegličkih porodica iz Bosne i Hercegovine i Hrvatske, koje imaju prebivalište u Beogradu. PROČITAJTE JOŠ:SELAKOVIĆ: Srbija se približava cifri od 7.500 stanova za izbeglice Ministar spoljnih poslova Srbije Nikola Selaković, koji je i predsednik Komisije za koordinaciju procesa trajne integracije izbeglica rekao je da su stanovi kupljeni u okviru Sedmog podprojekta Regionalnog stambenog projekta u Srbiji i dodao da je više od 6.000 porodica iz bivših jugoslovenskih republika dobilo stanove iz ovog projekta. - Danas sam na Ubu od komesara za izbeglice Vladimira Cucića čuo da je preko Komesarijata i države Srbije blizu 100.000 izbegličkih porodica u Srbiji dobilo krov nad glavom - rekao je Selaković. Od sada naše vesti možete čitati i na zvaničnomTwitternalogu HappyBSC portala. Od sada naše vesti možete čitati i na zvaničnomTwitternalogu HappyBSC portala. Happy BSC je spremio za vas najmoderniju mobilnu aplikaciju da biste nas lakše pratili i bili u toku sa svim vestima. Našu aplikaciju možete preuzeti zaANDROIDiiPHONE Happy BSC je spremio za vas najmoderniju mobilnu aplikaciju da biste nas lakše pratili i bili u toku sa svim vestima. Našu aplikaciju možete preuzeti zaANDROIDiiPHONE

Vreme: 25.10.2021 21:29
Medij: balkantv.rs
Link: http://balkantv.rs/u-ubu-dodeljeni-ugovori-o-kupovini-21-stana-za-izbeglice-iz-bih-i-hrvatske/
Autori: Redakcija
Teme: Komesarijat za izbeglice Republike Srbije

Naslov: U Ubu dodeljeni ugovori o kupovini 21. stana za izbeglice iz BiH i Hrvatske



Četrnaest porodica iz Hrvatske i Bosne i Hercegovine, koje su izbegle iz svojih domova tokom ratova devedesetih, večeras je dobilo ključeve svojih stanova u Beogradu, koji su obezbeđeni zahvaljujući Fondu Regionalnog stambenog programa.Ministar spoljnih poslova i predsednik Komisije za koordinaciju procesa trajne integracije izbeglica Nikola Selaković čestitao je porodicama "krov nad glavom" i zahvalio donatorima, pre svega Evropskoj uniji, na novcu koji je obezbeđen za regionalni stambeni program.Selaković je rekao da je danas na Ubu prisustvovao ceremoniji uručenja 21 stana za izbegličke porodice, navodeći da je prema podacima Komesarijata za izubeglice skoro 100.000 porodica dobilo svoj krov.Predsednik Srbije Aleksandar Vučić, Vlada Srbije i ja, kao ministar, ulažemo maksimalne napore da se ovo pitanje rešava na najbolji način, dodao je on.Šef Delegacije EU u Srbiji Emanuel Žiofre rekao je da je EU najveći donator regionanog stambenog programa i nastaviće da podržava taj projekat do njegovoj završetka, koji je planiran za kraj 2022. godine.Žiofre je napomenuo da ovaj program nije važan samo da se rešava važno stambeno pitanje ljudi, već pokazuje regionalnu saradnju i solidarnost građana EU sa onima kojima je to potrebno u Srbiji i na Zapadnom Balkanu.On je naglasio da je strpljenje porodica koje danas dobijaju svoje stanove za divljenje i da veruje da ih očekuje uspešno poglavlje u životu.Ambasador Norveške Jorn Eugen Gjelstad ukazao je da se, uprkos pandemiji korona virusa, radilo na ovom programu i da je za godinu i po dana skoro 1.000 porodica dobilo svoj dom.On je izrazio nadu da će Grad Beograd otkloniti prepreke i da će biti moguće završiti još 33 stana za izbegličke porodice u novobeogradskom naselju Dr. Ivan Ribar.Zamenica komesara za izbeglice Svetlana Velimirović ukazala je da je u Beogradu integrisano 120.000 izbegličkih porodica, a da je i pored danas dodeljenih 14 stanova još oko 1.000 porodica ostalo "ispod crte".Gradonačelnik Beograda Zoran Radojičić čestitao je porodicama i istakao da veruje da su prošli sve loše u životu i da ih sada samo očekuju lepe stvari u novim stanovima.U ime porodica zahvalio se Dragan Ignjatović, koji je istakao da je u Srbiji došao posle akcije "Oluja".Mi smo petočlana porodica, dva studenta i ćerka u osnovnoj školi. Nerado se sećam tih vremena. Hvala u ime svih porodica na stanovima koje smo dobili, rekao je Ignjatović.Novac za izgradnju stanova obezbeđena su iz donatorskog fonda Regionalnog stambenog programa, čiji je najveći donator EU.Vrednost građevinskih radova je 66.883.600 evra, a stanove je Komesarijat za izbeglice i migracije kupio od Grada Beograda.

Datum: 26.10.2021
Medij: Dnevnik
Rubrika Svet
Autori: Redakcija
Teme: Migranti/azilanti

Napomena:
Površina: 83

Naslov: Ranjena dva vojnika

Strana: 6



У ПОКУШАЈУ МИГРАНАТА ДА УЂУ У ПОЉСКУ

Рањена два војника

ВАРШАВА: Приликом покушаја групе од око 60 миграната да силом пређу границу из Белорусије у Пољску лакше су повређена двојица војника, саопштили су пољски званичници.

Канцеларија граничне страже је навела да су војници, распоређени да помогну у заштити источне границе Европске уније од растућег миграционог притиска, збринути у болници због повреда на лицу након јучерашњег догађаја у близини села Уснарз Горни, пренео је АП. Они су навели у саопштењу да су мигранти бацали камење и витлали гранама.

Тај део границе се налази у густој шуми која обухвата и мочварне пределе. Већина границе са Белорусијом пролази дуж реке Буг. Пољска ће ускоро повећати број војника на граници са Белорусијом на око 10.000, написао је јуче на Твитеру пољски министар одбране Мариуш Блашчак, пренео је Ројтерс.

„Ускоро ће око 10.000 војника из 12, 16. и 18. дивизије пазити на безбедност границе", истакао је он.

Стотине људи из Ирака, Авганистана и Африке покушавају да илегално пређу границу сваког дана. Пољска је појачала мере безбедности, одбацујући критике да се нехумано понаша према мигрантима. ■

Datum: 26.10.2021
Medij: Alo
Rubrika Balkan
Autori: Redakcija
Teme: Migranti/azilanti

Napomena:
Površina: 37

Naslov: PRIVEDENI MIGRANTI KOJI SU KAMENOVALI VOZ

Strana: 9



PRIVEDENI MIGRANTI KOJI SU KAMENOVALI VOZ

Mostarska policija privela je dvojicu migranata koji su osumnjičeni za napad na radnike „Železnica Federacije BiH" u vozu koji je išao iz Sarajeva za Čapljinu, javljaju mediji u BiH. Migrante su primetili meštani sela Vrdi dok su se skrivali na nepristupačnom terenu ovog sela. Migranti su u subotu kamenjem gađali i oštetili voz, nakon što su iz njega izbačeni zbog nereda koji su pravili, saopšteno je iz MUP-a Hercegovačko-neretvanskog kantona (HNK).

kliping centar Srbije
www.ninamedia.rs

Datum: 26.10.2021
Medij: Informer
Rubrika Udarne vesti
Autori: J.MARKOVIĆ:
Teme: Migranti/azilanti
Naslov: Marešalova: Kosovo jeste srpska zemlja!

Napomena:
Površina: 180

Strana: 7



UGLEDNA FRANCUSKA ANALITIČARKA OBJASNILA

Marešalova: Kosovo jeste srpska zemlja!

Marion Marešal, francuska analitičarka i političarka koja je na čelu Instituta društvenih, ekonomskih i političkih nauka u Lionu, kaže da je Kosovo „srpska pravoslavna teritorija koju su kolonizovali Albanci"!

Marešalova je, pričajući o tome kako je Francuska od kolonizatora postala država koja se bori sa velikim brojem migranata iz njenih bivših kolonija, pomenula i primer Kosova i Metohije.

- Demografija je ta koja stvara istoriju, pogledajte samo Kosovo. Ovu pretežno srpsku pravoslavnu zemlju decenijama su kolonizovali muslimanski Albanci... - izjavila je Marešalova.

Na ovu njenu izjavu burno su reagovali prištinski mediji, optužujući je da priča bez „istorijske osnove jer su Srbi pokušali da kolonizuju Kosovo devedesetih godina prošlog veka"!?!



REKLA ISTINU
Marion Marešal

Činjenice

To je istorijska i politička činjenica koja je zanemarena na Zapadu zbog sopstvenih interesa
Milisav Paić

Diplomata Milisav Paić, na drugoj strani, kaže da je izjava francuske analitičarke suština politička činjenica.

- To su realne činjenice koje su zanemarene na Zapadu. Francuska se suočava sa velikim brojem migranata koji u određenim delovima zemlje predstavljaju zajednice nad kojima država ne može više da ima vlast. Migranti dolaze sa svojim navikama, jezikom, običajima i traže da se poštuju. Uživaju oni sva prava, ali obaveze prema Francuskoj ne ispunjavaju. Sve to dovodi u pitanje istorijsku strukturu Francuske, zato što su te zajednice koherentne i lako može doći do situacije kao na Kosovu i Metohiji. Marešalova nije usamljeni glas, jer sam čuo slične komentare i od diplomata iz Holandije i Norveške - naglašava Paić.

J. MARKOVIĆ



mojugao
ŽIVADIN JOVANOVIĆ
BIVŠI ŠEF DIPLOMATIJE

Bez obzira na to što je ovde reč o desnici, mislim da je ovo stav i velikog dela Francuske. Možda u nekom trenutku upravo ta država može biti prva članica Evropske unije koja će eventualno povući priznanje lažne države Kosovo.

kliping centar Srbije
www.ninamedia.rs

Vreme: 25.10.2021 06:23
Medij: Beta
Link: http://www.beta.rs
Autori: Redakcija
Teme: Izbeglice iz EX Jugoslavije

Naslov: Uručeni ugovori za 14 stanova u Beogradu za izbeglice iz BiH i Hrvatske

Uručeni ugovori za 14 stanova u Beogradu za izbeglice iz BiH i Hrvatske

BEOGRAD, 25. oktobra 2021. (Beta) - Ministar spoljnih poslova Srbije Nikola Selaković prisustvovao je večeras u Starom dvoru uručenju ugovora za 14 stanova namenjenih izbegličkim porodicama iz Bosne i Hercegovine i Hrvatske, koji su kupljeni u okviru potprojekta devet Regionalnog stambenog programa Srbije.

Selaković se u ime vlade Srbije zahvalio donatorima, naročito EU koja je okupila najveći broj donatora koji jesu države članice Unije, i posebno Norveškoj kao jednom od najvećih donatora van teritorije EU na uspešno okončanoj devetoj podfazi Regionalnog stambenog programa, saopštilo je Ministarstvo spoljnih poslova Srbije.

Selaković je rekao da Regionalni stambeni program do sada omogućio da više od 6.000 porodica, koje su izbegle i raseljene sa prostora bivše Jugoslavije, najviše sa teritorije današnjih republika Hrvatske i Bosne i Hercegovine, dobiju svoj krov nad glavom.

?ako je dodao, te porodice su u Srbiji našle spas i utočište.

Selaković je rekao da su donatori koji su pomogli da se formira sam fond i da on profunkcioniše, i ?omesarijat za izbegla i raseljena lica i migracije, a uz pomoć Banke Saveta Evrope, UNHCR-a kao partnera i OEBS-a, omogućili da mnogi medju raseljenima dobiju svoj krov nad glavom.

On je podsetio da su ranije danas na Ubu svečano uručeni ugovori o stanovima za 21 porodicu.

Šef srpske diplomatije je naveo da predsednik Aleksandar Vučić, vlada Srbije na čelu sa premijerkom Anom Brnabić i on lično kao ministar spoljnih poslova ulažu maksimalne napore da se ovo pitanje u Srbiji rešava na najbolji mogući način.

"Večeras je ovde 14 porodica za koje je grad Beograd postao bogatiji. Najbolji deo našeg naroda jesu naši ljudi koji su došli iz ?rajine, bilo iz one na teritoriji današnje Hrvatske ili BiH, vredni, čestiti, dobri ljudi. Srećan sam što večeras imamo priliku i mogućnost da 14 takvih porodica trajno stambeno obezbedimo ovde u Beogradu", poručio je šef srpske diplomatije.

On je rekao da je do sada preko Komesarijata, preko države Srbije, vlade Srbije krov nad glavom dobilo gotovo 100.000 porodica.

Selaković je zahvalio donatorima na pomoći i naporima koje su ulagali, UNHCR-u i OEBS-u, kao i Gradu Beogradu na predusretljivosti.

Vreme: 25.10.2021 20:21
Medij: rtv.rs
Link: https://rtv.rs/sr_lat/drustvo/selakovic-blizu-cmo-cifri-od-7.500-domova-za-izbeglice_1283192.html
Autori: Redakcija
Teme: Komesarijat za izbeglice Republike Srbije; Vladimir Cucić

Naslov: Selaković: Blizu smo cifri od 7.500 domova za izbeglice



Ministar spoljnih poslova Srbije Nikola Selaković rekao je danas u Ubu na svečanom uručenju ugovora o kupovini 21 stana izbegličkim porodicama iz Bosne i Hercegovine preko Regionalnog stambenog programa da se...

UB - Ministar spoljnih poslova Srbije Nikola Selaković rekao je danas u Ubu na svečanom uručenju ugovora o kupovini 21 stana izbegličkim porodicama iz Bosne i Hercegovine preko Regionalnog stambenog programa da se Srbija približava cifri od 7.500 stanova i kuća koliko je zacrtano da je potrebno onima koji su bili prinuđeni da tokom rata na prostoru bivše Jugoslavije napuste domove. "Polako se približavamo cifri od 7.500 stanova i kuća koliko smo zacrtali da je potrebno da obezbedimo za naše sunarodnike koji su u najtežim danima moderne srpske istorije 90-tih godina bili u situaciji da ostave sve što su i oni i njihovi preci čitavog radnog veka sticali, da ostave svoje domove, svoja ognjišta i utočište pronađu u našoj Srbiji", rekao je Selaković. On je izbegličkim porodicama koje su danas dobile stanove poručio da su došle u jednu od najlepših opština u Srbiji, koja je među onima koje se najbrže razvijaju i u kojoj sve više judi želi da živi. Imaćete svoj dom koji možda nije velelepan, raskošan, ali je vaš i to je prvi preduslov koji je najvažniji. I to se svi mi koji smo deo državnog rukovodstva i sledimo politiku predsednika Aleksandra Vučića i vlade trudimo da prvo osiguramo ono što je naše, da naša Srbija počne da izgleda i bolje i uređenije, da bude i razvijenija. Preduslov za svaku od vaših porodica da se to ostvari još brže i naprednije jeste da imate svoj krov nad glavom", istakao je Selaković. On je zahvalio donatorima, među kojima je najveći Evropska unija, a tu su i SAD, Nemačka, Norveška, Italija, Švajcarska, Danska, Turska, Luksemburg, Španija, Kipar, Češka, Mađarska, Rumunija i Slovačka. Regionalni stambeni program je višegodišnja zajednička inicijativa Srbije, BiH, Crne Gore i Hrvatske koji ima za cilj da obezbedi trajna stambena rešenja za najugroženije izbegličke porodice u regionu. Fondom Programa upravlja Banka za razvoj Saveta Evrope. Ugovore o stanu dobilo 14 izbegličkih porodica u BG Za 14 izbegličkih porodica iz Bosne i Hercegovine i Hrvatske koje imaju prebivalište u Beogradu večeras su u Skupštini grada uručeni ugovori o kupovini stanova u Beogradu, čime oni trajno rešavaju svoj stambeni problem. Ministar spoljnih poslova Srbije Nikola Selaković koji je i predsednik Komisije za koordinaciju procesa trajne integracija izbeglica rekao je da su stanovi kupljeni u okviru Sedmog podprojekta Regionalnog stambenog projekta u Srbiji. Prema njegovim rečima, više od 6.000 porodica iz bivših jugoslovenskih republika dobilo je stanove iz ovog projekta. "Danas sam na Ubu od komesara za izbeglice Vladimira Cucića čuo da je preko komesarijata i države Srbije blizu 100.000 izbegličkih porodica u Srbiji dobilo krov nad glavom", rekao je Selaković.

Datum: 25.10.2021
Medij: RTS1
Emisija: Dnevnik 3./RTS1
Autori: Redakcija
Teme: Izbeglice iz EX Jugoslavije

	Početak	Trajanje
Emisija	25.10.2021 22:40:00	35:00
Prilog	25.10.2021 22:40:00	0:32

Naslov: Regionalni program stambenog zbrinjavanja

Spiker:

U okviru regionalnog stambenog programa, stan je dobilo još 14 izbegličkih porodica iz BiH i Hrvatske koje imaju prebivalište u Beogradu. Ugovori o kupovini stana uručeni su im večeras u Skupštini grada, a stambeni problem je do sada, na ovaj način, rešilo 6.000 porodica iz bivših jugoslovenskih republika. Ministar Nikola Selaković je ranije danas u Ubu uručio još 21 ugovor o kupovini stana izbegličkim porodicama iz BiH.

Datum: 26.10.2021
Medij: Srpski telegraf
Rubrika Svet
Autori: Redakcija
Teme: Migranti/azilanti

Napomena:
Površina: 58

Naslov: Zihofer: Bodljikavom žicom protiv migranata

Strana: 13



NEMAČKI MINISTAR POLICIJE O PLANU POLJSKE DA DIGNE OGRADU

Zihofer: Bodljikavom žicom protiv migranata



FOTO: TANJUG/AP

BERLIN - Horst Zihofer, nemački ministar unutrašnjih poslova, ocenio je legitimnom želju za zaštitom spoljnih granica EU, dok evropske zemlje traže pomoć Unije za podizanje zidova od bodljikave žice i sprečavanje masovnog dolaska migranata. On je to naveo za Bild, komentarišući zahtev Poljske da dobije 350 miliona evra od Brisela i odluku Varšave da mobiliše na hiljade vojnika na izgradnji ograde na granici s Belorusijom. Hiljade migranata, uglavnom s Bliskog istoka, pokušava da pređe tu granicu od avgusta.

kliping centar Srbije
www.ninamedia.rs

Datum: 26.10.2021
Medij: Objektiv
Rubrika News
Autori: Redakcija
Teme: Izbeglice iz EX Jugoslavije

Napomena:
Površina: 1022

Naslov: ĐINĐIĆ DELIO PEČENE PILIĆE IZBEGLICAMA

Strana: 6,7



ZAMENIK GRADONAČELNI



PIŠE: EKIPA OBJEKTIVA

Zamenik gradonačelnika Beograda Goran Vesić ispričao je u emisiji „Goli život" na televiziji Hepi svoju životnu priču. U razgovoru u kom se prepliću sadašnjost i prošlost, vreme rata, kriza, sankcija i posrnuća sa vremenom napretka, prožimaju se i imena nekih od najznačajnijih ljudi na političkoj sceni Srbije od raspada SFRJ do današnjih dana, Vesić je ispričao šta ga povezuje sa Zoranom Đinđićem i kako je gledao najtužniju kolonu, izbeglice koje u tajacu prelaze preko Sremske Rače i jedu svoj prvi obrok – pečene piliće koje im je obezbedio Đinđić.

TEŠKE SCENE...

Na graničnim prelazima u trenutku kada je iz Republike Srpske pristizala kolona izbeglica iz Hrvatske, postojao je plan da se izbeglice ne puste u Beograd, prisetio se zamenik gradonačelnika Beograda Goran Vesić.

– Proveo sam 13 ili 14 dana na Sremskoj Rači. Muškarce nisu puštali u Srbiju, to je bila teška scena. To su bile strašne scene, ja sam gledao čoveka koji prodaje za 10 maraka flašu vode, tu na putu gde se ljudi voze traktorima. Nikada, dok sam živ, neću zaboraviti te scene. Zoran Đinđić je kupio ne znam koliko desetina hiljada pilića i beogradske pekare su pekle piliće i pakovali smo po pola pileta u kese, zajedno sa jajima, to se nosilo i davalo se tim ljudima i to je mnogim ljudima bio prvi obrok od napuštanja Knina – kazao je Vesić.

„MACO" I „DUŠO"

Imao je prilike da se kao novinar, student, upozna lično sa Slobodanom Miloševićem. Do predsednika je, ističe, došao preko njegove supruge Mire Marković, januara 1992. godine, i sa njom je, kao profesorkom univerziteta koja je levo orijentisana na političkoj sceni, uradio jedan intervju za časopis. Kada joj je, po običaju, odneo primerak novina, ugostila ga je, popili su kafu i upitao ju je: „Da li bismo mogli da dobijemo intervju sa vašim suprugom, predsednikom Srbije?" Ona je odgovorila: „Pitaću ga."

– Posle 10-15 dana ja dolazim kući s fakulteta, kaže meni brat od tetke s kojim sam delio stan: „E, zvala te neka Mira". Ja kažem: „To ti je Mira Marković, žena predsednika Srbije." On meni kaže: „Tebe će neko da ubije" – priča Vesić kroz smeh.

Sutradan se čuo sa Mirom i zakazala mu je datum i vreme.

– Mi smo se spremili, nismo zna-

kliping centar Srbije
www.ninamedia.rs

Datum: 26.10.2021
Medij: Objektiv
Rubrika News
Autori: Redakcija
Teme: Izbeglice iz EX Jugoslavije

Napomena:
Površina: 1022

Naslov: ĐINĐIĆ DELIO PEČENE PILIĆE IZBEGLICAMA

Strana: 6,7



KA JAVNOSTI OTKRIO DO SADA NEPOZNATE DETALJE

ĐINĐIĆ DELIO PEČENE PILIĆE IZBEGLICAMA



JUL 1997.
Sa Đinđićem i Ružicom



li, spremili smo diktafon, pitanja, poveli foto-reportera, napisali pitanja, ne znamo da li će da nam odgovori na pitanja, da li će samo da uzme pitanja... Idemo kući kod njega u Tolstojevu, i tu je bio neki policajac i on kaže: „Samo izvol'te." Ja se zbunio, kako može da uđe ko kako hoće. On otvara vrata, u odelu, mljacka nešto i kaže: „Došli ste, evo ja tu jedem neke sarmice" i sprovede nas levo u dnevnu sobu.

Razgovor je, kaže Vesić, trajao tri i po do četiri sata. – Uzeo je naša

> *Sloba otvara vrata, u odelu, mljacka nešto i kaže:* ***„DOŠLI STE, EVO JA TU JEDEM NEKE SARMICE"*** *i sprovede nas levo u dnevnu sobu*



FOTOGRAFIJE: TAMARA TRAJKOVIĆ, FACEBOOK

ISPRED STUDIJA B
Vesić i Vučić na protestu kada je ugašen „Utisak nedelje"

pitanja, nikad nije odgovorio na njih. Mi smo sebi dali na volju da pitamo šta smo želeli... To je bio jedan onako zanimljiv razgovor, gde sam ja shvatio da je ona njemu kreirala to veče, da on sad sedi s nekim studentima koji nisu svi njegove pristalice. Nama nije dao intervju, ali to se pretvorilo u priču. Ono što je meni bilo zanimljivo je prvo taj odnos Mire i Slobe koji je bio patološki, gde on svako obraćanje počinje sa „Miro, maco" i „Miro, dušo" i drugo, ta njena dominantnost, gde se ona pita za stvari koje su vazne za politiku – ispričao je Vesić.

O TADIĆU I PUTINU

Kako kaže, Boris Tadić nije krio da ga nije voleo, a Vesić tvrdi i da ga je Tadić prisluškivao.

Vladimira Putina je, ističe Vesić, doveo u Srbiju preko „Noćnih vukova", a Tadić nije bio srećan zbog toga i čak je izjavio da „Putin nije njegov nivo".

– Tadić shvati dan-dva pred sam događaj da će Putin da dođe na Marakanu, što je za njega nešto najgore što je moglo da se desi, jer Putin dolazi kod mene, a ja sam njegov smrtni neprijatelj. Navijači mu skandiraju da se ubije i on mene optužuje da sam ja organizovao to skandiranje. Pošto on inače kao čovek sa asfalta ne zna da nije tako lako upravljati navijačima... Pošto Tadić ne razgovara sa mnom niti ja razgovaram s njim, onda me zovu njegovi savetnici i kažu kako bi i Tadić došao na Marakanu. Ja kažem: „Predsednik države ima pravo da dođe gde želi, a vi razmislite samo da li vam je pametno da mu narod skandira da se ubije a da on aplaudira Putinu." Na kraju, na Marakani je bio premijer Mirko Cvetković – zaključio je Vesić.

kliping centar Srbije
www.ninamedia.rs

Datum: 26.10.2021
Medij: Narodne novine - Niš
Rubrika Kultura
Autori: A.G.
Teme: Migracije

Napomena:
Površina: 231

Naslov: OTVARANjE IZLOŽBE UČESNIKA KOLONIJE "FOTO ISTOK = FOTO ZAPAD

Strana: 14



ОТВАРАЊЕ ИЗЛОЖБЕ УЧЕСНИКА КОЛОНИЈЕ "ФОТО ИСТОК = ФОТО ЗАПАД"

ДАНАС У ФАБРИЦИ УМЕТНИКА



Полазници Колоније, фото: Фејсбук страна МИЦ-а

Изложба "Фото Исток = Фото Запад" биће отворена данас у 13 сати у Фабрици уметника у Нишу.

На изложби су фотографије осам студената из Ниша и осам избеглица из Сирије и Египта који су током истоимене фото колоније претходне недеље фотографисали Ниш и околину уз менторство фотографа Медијског истраживачког центра.

"Пуних пет дана учесници фото колоније бележили су тренутке из центра града, Нишке бање, Сићева, Чегра, Бубња и са других важних туристичких и историјских локалитета. За тих пет дана осим дивних фотографија у јесењим бојама настала су и нова пријатељства међу учесницима који су стекли нова искуства, нова сазнања о културолошким сличностима и разликама, али и нова знања из области визелних медија. Како су они доживели тимски рад у фото колонији, људе из Ниша, град и околину, и шта су све научили, можете видети на фотографијама изложеним на овој фото изложби на којој ће бити присутни и сви аутори", наводе из Медијског истраживачког центра.

Пројекат "Фото исток Фото=запад" Медијски истраживачки центар реализује у склопу пројекта "Регионална подршка управљању миграцијама уз заштиту права мигранта на Западном Балкану и Турској", који спроводи Међународна организација за миграције (ИОМ), уз финансијску подршку Европске уније.

А.Г.

Vreme: 25.10.2021 06:35
Medij: tanjug.rs
Link: http://www.tanjug.rs/full-view.aspx?izb=692887
Autori: Redakcija
Teme: Izbeglice iz EX Jugoslavije; Regionalni program stambenog zbrinjavanja (RHP)

Naslov: Nikola Selaković: "Srbija se bliži cifri od 7.500 domova za izbeglice"

Nikola Selaković: "Srbija se bliži cifri od 7.500 domova za izbeglice"

Ministar spoljnih poslova Srbije je izbegličkim porodicama koje su danas dobile stanove poručio da su došle u jednu od najlepših opština u Srbiji, koja je među onima koje se najbrže razvijaju i u kojoj sve više judi želi da živi.

25 Oktobar 2021 22:34

Share to FacebookShare to TwitterPrintSend mail

Boneli: Veliki broj izbeglih je došao i ostao u Beogradu

Za 14 izbegličkih porodica iz Bosne i Hercegovine i Hrvatske koje imaju prebilvalište u Beogradu večeras su u Skupštini grada uručeni ugovori o kupovini stanova u Beogradu, čime oni trajno rešavaju svoj stambeni problem.

UB - Ministar spoljnih poslova Srbije Nikola Selaković rekao je danas u Ubu na svečanom uručenju ugovora o kupovini 21 stana izbegličkim porodicama iz Bosne i Hercegovine preko Regionalnog stambenog programa da se Srbija približava cifri od 7.500 stanova i kuća koliko je zacrtano da je potrebno onima koji su bili prinuđeni da tokom rata na prostoru bivše Jugoslavije napuste domove.

"Polako se približavamo cifri od 7.500 stanova i kuća koliko smo zacrtali da je potrebno da obezbedimo za nše suraodnike koji su u najtežim danima moderne srepske istorije 90-tih godina bili u situaciji da ostave sve što su i oni i njihovi preci čitavog radnog veka sticali, da ostave svoje domove, svoja ognjišta i utočište prnađu u našoj Srbiji", rekao je Selaković.

Ugovore o stanu dobilo 14 izbegličkih porodica u Beogradu

Za 14 izbegličkih porodica iz Bosne i Hercegovine i Hrvatske koje imaju prebivalište u Beogradu, večeras su u Skupštini grada uručeni ugovori o kupovini stanova u Beogradu, čime oni trajno rešavaju svoj stambeni problem.

Ministar spoljnih poslova Srbije Nikola Selaković koji je i predsednik Komisije za koordinaciju procesa trajne integracija izbeglica rekao je tom prilikom da su stanovi kupljeni u okviru Sedmog potprojekta Regionalnog stambenog projekta u Srbiji.

Vreme: 25.10.2021 22:04
Medij: euronews.rs
Link: https://www.euronews.rs/srbija/drustvo/22429/ugovore-o-stanu-dobilo-14-izbeglickih-porodica-u-
Autori: Tanjug
Teme: Komesarijat za izbeglice Republike Srbije; Vladimir Cucić

Naslov: Ugovore o stanu dobilo 14 izbegličkih porodica u Beogradu



Izbegličke porodice iz BiH i Hrvatske koje imaju prebivalište u Beogradu, večeras su u Skupštini grada dobile ugovore o kupovini stanova,juronjuz srbija, euronjuz srbija, euronjuz serbia, euronews srbija, juronjuz, euron

Za 14 izbegličkih porodica iz Bosne i Hercegovine i Hrvatske koje imaju prebivalište u Beogradu, večeras su u Skupštini grada uručeni ugovori o kupovini stanova u Beogradu, čime oni trajno rešavaju svoj stambeni problem. Ministar spoljnih poslova Srbije Nikola Selaković koji je i predsednik Komisije za koordinaciju procesa trajne integracija izbeglica rekao je tom prilikom da su stanovi kupljeni u okviru Sedmog potprojekta Regionalnog stambenog projekta u Srbiji. Prema njegovim rečima, više od 6.000 porodica iz bivših jugoslovenskih republika dobilo je stanove iz ovog projekta. "Danas sam na Ubu od komesara za izbeglice Vladimira Cucića čuo da je preko Komesarijata za izbeglice i države Srbije blizu 100.000 izbegličkih porodica u Srbiji dobilo krov nad glavom", rekao je Selaković i naveo da je u jednom trenutku u Srbiji bilo čak oko 650.000 izbeglih. Regionalni stambeni projekat je višegodišnji zajednički program Srbije, Bosne i Hercegovine, Crne Gore i Hrvatske, čiji je cilj da obezbedi trajna stambena rešenja za najugroženije izbegličkke porodice u regionu. Sprovodi se uz podršku OEBS-a, UNHCR-a, a finansiran je sredstvima Evropske unije, koja je i najveći donator, SAD, Nemačke, Norveške i drugih zemalja. Selaković je zahvalio donatorima što je uz njihovu pomoć rešen jedan od životnih problema ovih ljudi. "Reč je o vrednim i čestitim ljudima koji su došli u Srbiju i srećan sam što oni sada dobijaju krov nad glavom" rekao je Selaković. Tanjug/Rade Prelić Posebno je istakao pomoć grada Beograda u rešavanju ovog problema i naveo da do pre nekoliko godina glavni grad nije pokazivao interesovanje da se uključi u njegovo rešavanje. Ambasador Evropske unije u Srbiji Emanuele Žiofre je istakao da su među projektima EU u našoj zemlji najznačajniji oni vezani za ljude, njihovo dostajanstvo i sreću kao što je Regionalni stambeni projekat. "EU je posvećena zajedničkom cilju sa Srbijom da se izbegli trajno integrišu i reše svoje stambeno pitanje. Ponosan sam što smo najveći donator ovog programa a nastavićemo da ga podržavamo sve dok bude radio, odnosno do kraja 2022. godine", rekao je Žiofre. Obraćajući se prisutnima, ambasador Norveške u Beogradu Jern Eugen Gjelstad je ukazao da je kovid uticao na ceo svet a posebno na ranjive grupe stanovnoštva, gde svakako spadaju i izbegli i istakao da je za vreme epidemije više od 1.000 izbegličkih porodica dobilo rešenje svoj stambenog problema. Prema rečima šefa predstavništva UNHCR u Beogradu Frančeske Boneli veliki broj izbeglih je došao i ostao u Beogradu a Beograd je pokazao da podržava njihovu integraciju. "UNHCR decenijama radi na trajnoj integraciji izbeglih a Regionalni stambeni program je veoma važan u tom procesu", istakla je Boneli i dodala da će UNHCR i OEBS nastaviti da pomažu ovaj program. Da će stanova biti još potvrdio je i direktor Jedinice za upravljanje projektima u javnom sektoru Dušan Kovačević, rekavši da je ovo samo prvih 14 stanova i da ima još nekoliko stanova koji su u proceduri. Zahvaljujući na pomoći, jedan od dobitnika ugovora o stanu Dragan Gnjatović je istakao da je rešavanje stambenog pitanja, za njega i njegovu porodicu jedna od najlepših stvari koja im se u Srbiji dogodila. "Došao sam iz Dalmacije 1995. i ovde stvorio porodicu. Supruga i ja imamo troje dece, dva studenta i ćerku u osnovnoj školi. Gledali smo samo napred i evo dešavaju nam se dobre stvari", rekao je Dragan. Tanjug/Rade Prelić Zamenica komesara za izbeglice i migracije Svetlana Velimirović je istakla da joj je drago što Dragan i ostali

dobitnici stanova sada kreću u novi život. Navela je da je veliki broj izbeglih, oko trećine njih stigao u Beograd, te da se u glavnom gradu ispod crte nalazi više od 1.000 njih. "To znači da su ispunili uslove da im se reši stambeno pitanje ali zbog nedostatka sredstava, moraju da čekaju. Ipak, verujem da ćemo uspeti da i njima pomognemo", rekla je Velimirovićeva. Gradonačelnik Beograda Zoran Radojičić je istakao da je Beograd mnogo bolji grad sa porodicama koje su izbegle baš u glavni grad, jer kako je rekao prethodnih nedelja je obišao par porodica u Surčinu i Batajnici i fasciniran je kako su uspeli da krenu od nule i izgrade nove živote. "Beograd je mnogo dobio sa tim ljudima koji su došli i bez njih se ne bi ovako brzo razvijao i gradio", istakao je gradonačelnik Radojičić.

Datum: 25.10.2021
Medij: RTS1
Emisija: Dnevnik 3./RTS1
Autori: Redakcija
Teme: Migranti/azilanti

	Početak	Trajanje
Emisija	25.10.2021 22:40:00	35:00
Prilog	25.10.2021 22:40:00	1:47

Naslov: Foto kolonija

Spiker:

U Nišu je održana fotokolonija Foto Istok, Foto Zapad na kojoj su učestvovalimigranti iz Sirije i Egipta, i naši studenti novinarstva.

Dejan Tasić, reporter:

Osmoro migranata iz Prihvatnog centra u Preševu i osmoro niških studenata zajedno su na koloniji učili o fotografiji. Slikali su profesionalnim fotoaparatima, ali i mobilnim telefonima na desetak lokacija u Nišu i okolini.

Amir Ahmed, migrant iz Sirije:

Ovo nam je zaista lepo iskustvo. Videli smo lepa mesta, imali dobre predavače i upoznali vaše mlade ljude.

Mazad Alshater, migrant iz Sirije:

Tokom našeg putovanja smo mnogo patili i imali teške dane, ali ova kolonija nam je vratila osmeh na lice i veru u ljude. Zajedno sa njima i studenti novinarstva i komunikologije sa niškog Filozofskog fakulteta.

Bojana Petrović, studentskinja komunikologije:

Sve više se spuštaju ti zidovi koje smo imali između sebe i upoznajemo se i mi koji smo ovde studenti, a i naši prijatelji iz Sirije i Egipta. I svakog dana je sve opuštenije i gradi se neko veliko prijateljstvo.

Jovana Stošić, studentkinja novinarstva:

Naučili smo kako da pozicioniramo čoveka na fotografiji, gde je on jako bitan. Naučili smo da je osvetljenje jako bitno i pozadina. Da sve to čini jednu celinu koja sačinjava neku dobru fotografiju.

Reporter:

Organizatori iz Medijskog istraživačkog centra želeli su da na ovaj način razbiju predrasude o migrantima, ali i ukažu na kulturološke sličnosti.

Jelena Đukić Pejić, Medijski istraživački centar:

Budući mnovinari moraju da rade bez predrasuda. Tako da to jeste jedan od načina da se sada upoznaju sa time i da vide da to tako zapravo treba da se radi. A sa druge strane, isto i migranti da se upoznaju sa našom kulturom.

Reporter:

Najbolje fotografije sa ove kolonije biće predstavljene na izložbi naredne nedelje u Nišu.

Vreme: 25.10.2021 22:48
Medij: rts.rs
Link: http://www.rts.rs/page/magazine/sr/kulturno/story/3152/vest/4563806/migranti-nis-kolonija-
Autori: Redakcija
Teme: Migranti/azilanti

Naslov: Foto-istok - foto -zapad, kolonija migranata i domaćih studenata vraća osmeh na lice

U Nišu je održana foto-kolonija na kojoj su učestvovali migranti iz Sirije i Egipta i naši studenti novinarstva. Kolonija simbolično nosi naziv "Foto-istok - foto-zapad". Osmoro migranata iz prihvatnog centra u Preševu i osmoro niških studenata, zajedno su na koloniji učili o fotografiji. Slikali su profesionalnim foto-aparatima, ali i mobilnim telefonima na desetak lokacija u Nišu i okolini. "Ovo nam je zaista lepo iskustvo. Videli smo lepa mesta, imali dobre predavače i upoznali vaše mlade ljude", rekao je migrant iz Sirije Amir Ahmed. "Tokom našeg putovanja smo mnogo patili i imali teške dane, ali ova kolonija nam je vratila osmeh na lice i veru u ljude", dodao je Mazd Alšater, takođe iz Sirije. Zajedno sa njima i studenti novinarstva i komunikologije, sa niškog Filozofskog fakulteta. "Sve više se spuštaju ti zidovi koje smo imali između sebe i upoznajemo se, i svakog dana je sve opuštenije i gradi se neko veliko prijateljstvo", kaže studentkinja komunikologije Bojana Petrović. "Naučili smo kako da pozicioniramo čoveka na samoj fotografiji, i da je on jako bitan i da je osvetljenje jako bitno i pozadina, da sve to čini jednu celinu, koja sačinjava neku dobru fotografiju", kaže studentkinja novinarstva Jovana Stošić. Organizatori iz Medijskog istraživačkog centra želeli su da na ovaj način razbiju predrasude o migrantima, ali i ukažu na kulturološke sličnosti. "Budući novinari moraju da rade bez predrasuda tako da je sada vreme da se upoznaju s tim, a za migrante je prilika da se upoznaju sa našom kulturom", rekla je Jelena Đukić Pejić iz Medijskog istraživačkog centra. Najbolje fotografije sa ove kolonije biće izložene na izložbi naredne nedelje u Nišu.

Vreme: 25.10.2021 22:48
Medij: rts.rs
Link: http://www.rts.rs/page/magazine/sr/kulturno/story/3152/vest/4563806/migranti-nis-kolonija-
Autori: Redakcija
Teme: Migranti/azilanti

Naslov: Foto-istok - foto zapad, kolonija migranata i domaćih studenata vraća osmeh na lice

U Nišu je održana foto-kolonija, na kojoj su učestvovali migranti iz Sirije i Egipta i naši studenti novinarstva. Kolonija simbolično nosi naziv "Foto-istok - foto-zapad". Osmoro migranata iz prihvatnog centra u Preševu i osmoro niških studenata, zajedno su na koloniji učili o fotografiji. Slikali su profesionalnim fotoaparatima, ali i mobilnim telefonima na desetak lokacija u Nišu i okolini. "Ovo nam je zaista lepo iskustvo. Videli smo lepa mesta, imali dobre predavače i upoznali vaše mlade ljude", rekao je migrant iz Sirije Amir Ahmed. "Tokom našeg putovanja smo mnogo patili i imali teške dane, ali ova kolonija nam je vratila osmeh na lice i veru u ljude", dodao je Mazd Alšater, takođe iz Sirije. Zajedno sa njima i studenti novinarstva i komunikologije, sa niškog Filozofskog fakulteta. "Sve više se spuštaju ti zidovi koje smo imali između sebe i upoznajemo se, i svakog dana je sve opuštenije i gradi se neko veliko prijateljstvo", kaže studentkinja komunikologije Bojana Petrović. "Naučili smo kako da pozicioniramo čoveka na samoj fotografiji, i da je on jako bitan i da je osvetljenje jako bitno i pozadina, da sve to čini jednu celinu, koja sačinjava neku dobru fotografiju", kaže studentkinja novinarstva Jovana Stošić. Organizatori iz Medijskog istraživačkog centra želeli su da na ovaj način razbiju predrasude o migrantima, ali i ukažu na kulturiološke sličnosti. "Budući novinari moraju da rade bez predrasuda tako da je sada vreme da se upoznaju sa tim, a za migrante je prilika da se upoznaju sa našom kulturom", rekla je Jelena Đukić Pejić iz Medijskog istraživačkog centra. Najbolje fotografije sa ove kolonije biće izložene na izložbi naredne nedelje u Nišu.

Vreme: 26.10.2021 07:54
Medij: nedeljnik.rs
Link: https://www.nedeljnik.rs/o-cemu-cete-danas-pricati-krizni-stab-opet-u-krizi-sta-eu-trazi-od-srbije-i-
Autori: Redakcija
Teme: Komesarijat za izbeglice Republike Srbije; Vladimir Cucić

Naslov: O čemu ćete danas pričati: Krizni štab (opet) u krizi, šta EU traži od Srbije i presuda Sanader

22543



Dobro jutro,

Krizni štab ne prestaje da bude u krizi. Nakon više marketinške nego utemeljene odluke da se uvedu kovid propusnice na svega tri sata uveče, od juče se čuju glasovi iz samog Kriznog štaba koji kritikuju tu odluku. Epidemiolog Branislav Tiodorović izjavio da primena kovid propusnica na tri sata neće imati efekta i da je potrebno uvesti oštrije mere. Epidemiolog Predrag Kon izjavio je da je uvođenje kovid propusnica koje bi važile 24 sata, "apsolutni minimum" za usporavanje trenutne stope zaražavanja u Srbiji.

U poslednjih 24 sata u Srbiji su od koronavirusa preminule još 62 osobe, dok je zaraza registrovana kod 5.908, saopšteno je u ponedeljak.Prema podacima Ministarstva zdravlja, u bolnicama je 6.721 pacijanata, od kojih je 274 na respiratorima. Od početka epidemije u Srbiji je na koronavirus bilo pozitivno 1,1 milion osoba, a preminulo 9.571 osoba.

Testovi za propusnice samo iz državnih laboratorija

Rezultati testova na koronavirus, koji će se priznavati u okviru kovid propusnica, moraju da budu iz neke od državnih laboratorija, koje su ovlašćene za te vrste testiranja, saopštila je u ponedeljak Vlada Srbije."Pozivamo sve građane, a posebno mlade, da ne nasedaju na pozive o testiranju ispred noćnih klubova i restorana, s obzirom na to da ti 'testovi' nisu validni i neće biti priznati prilikom provere kovid sertifikata od strane ovlašćenih lica", navedeno je u saopštenju.

Žofre: Napredak u vladavini prava i odnosi sa Kosovom su ključni

Vreme: 26.10.2021 07:54
Medij: nedeljnik.rs
Link: https://www.nedeljnik.rs/o-cemu-cete-danas-pricati-krizni-stab-opet-u-krizi-sta-eu-trazi-od-srbije-i-
Autori: Redakcija
Teme: Komesarijat za izbeglice Republike Srbije; Vladimir Cucić

Naslov: O čemu ćete danas pričati: Krizni štab (opet) u krizi, šta EU traži od Srbije i presuda Sanader

---

Ambasador Evropske unije u Srbiji Emanuel Žofre rekao je da su napredak Srbije u oblasti vladavine prava i u normalizaciji odnosa sa Kosovom ključni i da će odrediti tempo pregovora o pristupanju EU, saopštio je u ponedeljak Nacionalni Konvent o EU. "Srbija treba da nastavi i da ubrza i produbi reforme koje se tiču nezavisnosti pravosuđa, borbe protiv korupcije, slobode medija, procesuiranja ratnih zločina pred domaćim sudovima i borbe protiv organizovanog kriminala" rekao je Žofre je na sastanku u Nacionalnom konventu kome je uručio godišnji izveštaj Evropske komisije o napretku Srbije.

Šabić: Skandalozna izjava Ane Brnabić

Advokat i nekadašnji poverenik za informacije od javnog značaja Rodoljub Šabić ocenio je u ponedeljak da je "bukvalno skandalozna" izjava premijerke Ane Brnabić da je bio pripreman atentat na predsednika Srbije i da su "mediji ti koji su stvorili atmosferu da bi atentat na predsednika bio nešto normalno".

Panović: Ujedinjena opozicija ima šanse da pobedi u Beogradu

Ujedinjena opozicija ima realne šanse da na predstojećim izborima ostvari uspeh u Beogradu, čak i da pobedi, izjavio je u ponedeljak programski direktor Demostata Zoran Panović. On je rekao i da istraživanja javnog mnenja pokazuju da "ovakva" opozicija nema velike šanse van glavnog grada jer na republičkom nivou, Srpska napredna stranka (SNS) ima "ubedljivu" podršku građana.

Đilas kaže da bi novi bojkot mogao da bude drugačiji

Predsednik Stranke slobode i pravde (SSP) Dragan Đilas izjavio je u ponedeljak da više ništa ne može da se promeni oko izbornih uslova i da će, ako se "najveće" opozicione stranke opredele za bojkot izbora, on biti drugačiji nego što je bio prošle godine. "Svesni smo da ovde nema šanse da budu fer i pošteni izbori dok se ne promeni vlast. Kako ćemo doći do promene vlasti, videćemo uskoro", rekao je on na konferenciji za medije.

Najava novog protesta u Kolubari

Vođa protesta radnika Površinskog kopa "Kolubara" u Lazarevcu koji posluje u sastavu Elektroprivrede Srbije (EPS) Milan Đorđević rekao je u ponedeljak da će novo okupljanje nezadovoljnih radnika kojima nije isporučen ranije uplaćeni ugalj biti organizovano na tom kopu jer ni resorno ministarstvo ni druge institucije nisu pokazali interesovanje za probleme u tom preduzeću. On je za Betu rekao da radnici traže od Ministartva rudarstva i energetike, predsednika Srbije Aleksandra Vučića i premijerke Ane Brnabić da se utvrdi zbog čega su kupljene brojne kamere i prislušni uređaji za EPS, kao i da se ispita celokupno

poslovanje tog preduzeća, a posebno da li je racionalno da se za obnovu nameštaja potroši 33 miliona evra.

Lipovac Tanasković: Niko ne zna na šta Gradska vlast troši 355 miliona evra

Predsednica odborničke grupe Narodne stranke u Skupštini Beograda Marina Lipovac Tanasković izjavila je u ponedeljak da će gradska vlast ove godine iz budžeta prestonice "izvući" ukupno 42,2 milijarde dinara, odnosno oko 355 miliona evra za "koje niko ne zna za šta su tačno potrošeni".

Petković sa Bocan-Harčenkom o političko-bezbednosnoj situaciji

Direktor Kancelarije za Kosovo i Metohiju Petar Petković razgovarao je u ponedeljak sa ambasadorom Rusije u Srbiji Aleksandrom Bocan-Harčenkom, koga je upoznao sa političko-bezbednosnom situacijom na Kosovu i u svetlu nedavno održanih lokalnih pokrajinskih izbora i poslednjih incidenata u pokrajini.Petković je rekao da su napadi i pritisci na srpski narod na Kosovu sve učestaliji, ukazavši na ozbiljnost poslednjih incidenata, kada su, u razmaku od samo dvadesetak dana, teško naoružane specijalne jedinica Kosovske policije ROSU nelegalno, dva puta upale na sever Kosova, navedeno je u saopštenju Kancelarije.

Stejt department o situaciji u BiH

Američki Stejt department saopštio je da su pretnje institucijama Bosne i Hercegovine usmerene protiv interesa građana te zemlje."Pretnje institucijama na državnom nivou dele građane BiH i uskraćuju im prosperitetniju i stabilniju evropsku budućnost", objavljeno je na službenom Tviter profilu Kancelarije Stejt departmenta za Evropu i Aziju. Iz Saveta ministara BiH je saopšteno da je predsedavajući te institucije Zoran Tegeltija (SNSD) u ponedeljak telefonom razgovarao sa američkim specijalnim izaslanikom za Zapadni Balkan Gabrielom Eskobarom.

Eskobar: U Bosni neće biti novog rata

Zamenik pomoćnika sekretara u Birou za evropska i evroazijska pitanja Stejt departmenta Gabrijel Eskobar izjavio je da u Bosni i Hercegovini neće biti novog rata. "Neće biti rata u BiH i ne znam zašto ljudi govore o ratu, a trebali bi da govore o ekonomskom razvoju. Kada ljudi izađu na izbore, mislim da imaju jasne opcije između onih koji žele nastaviti s etničkim podelama iz devedesetih i onih koji žele ići napred", rekao je Eskobar za Al Džaziru Balkans.

Naslov: O čemu ćete danas pričati: Krizni štab (opet) u krizi, šta EU traži od Srbije i presuda Sanader

---

Dodik: RS jedina samoodrživa u BiH

Srpski član Predsedništva BiH Milorad Dodik izjavio je da je Republika Srpska jedina samoodrživa na prostoru BiH, zbog čega se raznim odlukama visokih predstavnika i Ustavnog suda BiH nastoji promeniti njena ustavna pozicija.

Sanader osuđen na šest godina zatvora

Vrhovni sud Hrvatske potvrdio je prvostepenu presudu bivšem premijeru i nekadašnjem predsedniku Hrvatske demokratske zajednice (HDZ) Ivi Sanaderu na šest godina zatvora zbog primanja mita od bivšeg šefa mađarskog MOL-a Žolta Hernadija, koji je u odsutnosti osuđen na dve godine zatvora, objavljeno je u ponedeljak u Zagrebu.

Erdogan odustao od proterivanja ambasadora

Zapadni ambasadori u Turskoj su se "povukli" i biće "obazriviji u budućnosti", izjavio je u ponedeljak predsednik Turske Redžep Tajip Erdogan i odustao od proterivanja 10 diplomata kojima je to pretio zbog njihove podrške zatvorenom filantropu Osmanu Kavali.

Vojni puč u Sudanu

Sudanska vojska preuzela je vlast u ponedeljak, uhapsila premijera zemlje i više ministara i raspustila prelaznu vladu. Dvoje ljudi je ubijeno a 80 je ranjeno kada su bezbednosne snage pucale na demonstrante koji su izašli na ulice da protestuju posle vojnog puča. Zapadne zemlje i UN su snažno osudile vojno preuzimanje Sudana.

Skoro 23 miliona Avganistanaca u neizvesnosti zbog nedostatka hrane

Oko 22,8 miliona Avganistanaca ili više od polovine stanovništva te zemlje, ove zime će biti u situaciji neizvesnosti zbog nedostatka hrane, upozorile su danas agencije Ujedinjenih nacija (UN).

Naslov: O čemu ćete danas pričati: Krizni štab (opet) u krizi, šta EU traži od Srbije i presuda Sanader

---

O čemu pišu dnevne novine

Beogradski dnevni listovi na naslovnim stranama pišu o predstojećim izborima, "Pandorinim papirima", koroni i evropskim integracijama Srbije.

BLIC- Korak do dogovora "Prvi put zajednička lista naprednjaka i socijalista za izbore". "Kako je Mika zlostavljao svoje učenice"- detalji optužnice protiv učitelja glume Miroslava Aleksića.

VEČERNJE NOVOSTI - Lekarski deo Kriznog štaba traži pooštravanje mera "Propusnice za sve osim za merkete?" O motivima navodnih napada i pretnji iz Hrvatske "Zagreb udara iz straha od jake Srbije". O propasti fabrike "Godomin" pod naslovom "Smederevo grad grožđa, a ne gvožđa".

DANAS - Pandorini papiri razotkrili dokumenta koja ukazuju da je kineska kompanija plaćala of-šor kompanijama koje su povezane sa nacionalnim telefonskim operaterom "Gotovo milion evra od Huaveja za ljude povezane s Telekomom". Stranka slobode i pravde, Demokratska stranka i Narodna stranka uskoro saopšavaju da li učestvuju na izborima "Izlazak na svim nivoima ili bojkot".

POLITIKA - Međustranački dijalog pred završnim sporazumom "Stranke se spremaju za izlazak na izbore". Od spoljnopolitičkih tema list izdvaja "Osuda vojnog puča u Sudanu". O evropskim integracijama "Hrvatski jezik na putu Srbije ka EU".

Najava ostalih događaja za danas

Srbija

BEOGRAD - U 10.00 u Domu Narodne skupštine (Trg Nikole Pašića 13) sednica parlamenta.

BEOGRAD - U 10.00 u Medija centru (Terazije 3) istraživačko-izdavački centar Demostat predstaviće rezultate oktobarskog istraživanja stavova građana Beograda o političkim partijama, izborima, medijima i drugim temama.

NOVI SAD - U 11.00 ispred prostorija Policijske uprave (ugao Kraljevića Marka i Kralja Petra Prvog)

Vreme: 26.10.2021 07:54
Medij: nedeljnik.rs
Link: https://www.nedeljnik.rs/o-cemu-cete-danas-pricati-krizni-stab-opet-u-krizi-sta-eu-trazi-od-srbije-i-
Autori: Redakcija
Teme: Komesarijat za izbeglice Republike Srbije; Vladimir Cucić

Naslov: O čemu ćete danas pričati: Krizni štab (opet) u krizi, šta EU traži od Srbije i presuda Sanader

konferencija za novinare Narodne stranke o "zataškavanju" kriminalnih dela u Novom Sadu. Govoriće predsednik gradskog odbora stranke Borislav Novaković.

BEOGRAD - U 13.00 ispred Višeg suda (Savska 17a) konferencija za novinare pokreta "Ne davimo Beograd" povodom početka sudskog procesa po tužbi kompanije Milenijum tim.

BEOGRAD - U 13.00 ispred zgrade Radio-televizije Srbije (Takovska 10) konferencija za novinare pr
(BETAPHOTO/VLADA SRBIJE/SLOBODAN MILJEVIC/DS) Dobro jutro, Krizni štab ne prestaje da bude u krizi. Nakon više marketinške nego utemeljene odluke da se uvedu kovid propusnice na svega tri sata uveče, od juče se čuju glasovi iz samog Kriznog štaba koji kritikuju tu odluku. Epidemiolog Branislav Tiodorović izjavio da primena kovid propusnica na tri sata neće imati efekta i da je potrebno uvesti oštrije mere. Epidemiolog Predrag Kon izjavio je da je uvođenje kovid propusnica koje bi važile 24 sata, "apsolutni minimum" za usporavanje trenutne stope zaražavanja u Srbiji. U poslednjih 24 sata u Srbiji su od koronavirusa preminule još 62 osobe, dok je zaraza registrovana kod 5.908, saopšteno je u ponedeljak.Prema podacima Ministarstva zdravlja, u bolnicama je 6.721 pacijanata, od kojih je 274 na respiratorima. Od početka epidemije u Srbiji je na koronavirus bilo pozitivno 1,1 milion osoba, a preminulo 9.571 osoba. Testovi za propusnice samo iz državnih laboratorija Rezultati testova na koronavirus, koji će se priznavati u okviru kovid propusnica, moraju da budu iz neke od državnih laboratorija, koje su ovlašćene za te vrste testiranja, saopštila je u ponedeljak Vlada Srbije."Pozivamo sve građane, a posebno mlade, da ne nasedaju na pozive o testiranju ispred noćnih klubova i restorana, s obzirom na to da ti 'testovi' nisu validni i neće biti priznati prilikom provere kovid sertifikata od strane ovlašćenih lica", navedeno je u saopštenju. Žofre: Napredak u vladavini prava i odnosi sa Kosovom su ključni Ambasador Evropske unije u Srbiji Emanuel Žofre rekao je da su napredak Srbije u oblasti vladavine prava i u normalizaciji odnosa sa Kosovom ključni i da će odrediti tempo pregovora o pristupanju EU, saopštio je u ponedeljak Nacionalni Konvent o EU. "Srbija treba da nastavi i da ubrza i produbi reforme koje se tiču nezavisnosti pravosuđa, borbe protiv korupcije, slobode medija, procesuiranja ratnih zločina pred domaćim sudovima i borbe protiv organizovanog kriminala" rekao je Žofre je na sastanku u Nacionalnom konventu kome je uručio godišnji izveštaj Evropske komisije o napretku Srbije. Šabić: Skandalozna izjava Ane Brnabić Advokat i nekadašnji poverenik za informacije od javnog značaja Rodoljub Šabić ocenio je u ponedeljak da je "bukvalno skandalozna" izjava premijerke Ane Brnabić da je bio pripreman atentat na predsednika Srbije i da su "mediji ti koji su stvorili atmosferu da bi atentat na predsednika bio nešto normalno". Panović: Ujedinjena opozicija ima šanse da pobedi u Beogradu Ujedinjena opozicija ima realne šanse da na predstojećim izborima ostvari uspeh u Beogradu, čak i da pobedi, izjavio je u ponedeljak programski direktor Demostata Zoran Panović. On je rekao i da istraživanja javnog mnenja pokazuju da "ovakva" opozicija nema velike šanse van glavnog grada jer na republičkom nivou, Srpska napredna stranka (SNS) ima "ubedljivu" podršku građana. Đilas kaže da bi novi bojkot mogao da bude drugačiji Predsednik Stranke slobode i pravde (SSP) Dragan Đilas izjavio je u ponedeljak da više ništa ne može da se promeni oko izbornih uslova i da će, ako se "najveće" opozicione stranke opredele za bojkot izbora, on biti drugačiji nego što je bio prošle godine. "Svesni smo da ovde nema šanse da budu fer i pošteni izbori dok se ne promeni vlast. Kako ćemo doći do promene vlasti, videćemo uskoro", rekao je on na konferenciji za medije. Najava novog protesta u Kolubari Vođa protesta radnika Površinskog kopa "Kolubara" u Lazarevcu koji posluje u sastavu Elektroprivrede Srbije (EPS) Milan Đorđević rekao je u ponedeljak da će novo okupljanje nezadovoljnih radnika kojima nije isporučen ranije uplaćeni ugalj biti organizovano na tom kopu jer ni resorno ministarstvo ni druge institucije nisu pokazali interesovanje za probleme u tom preduzeću. On je za Betu rekao da radnici traže od Ministartva rudarstva i energetike, predsednika Srbije Aleksandra Vučića i premijerke Ane Brnabić da se utvrdi zbog čega su kupljene brojne kamere i prislušni uređaji za EPS, kao i da se ispita celokupno poslovanje tog preduzeća, a posebno da li je racionalno da se za obnovu nameštaja potroši 33 miliona evra. Lipovac Tanasković: Niko ne zna na šta Gradska vlast troši 355 miliona evra Predsednica odborničke grupe Narodne stranke u Skupštini Beograda Marina Lipovac Tanasković izjavila je u ponedeljak da će gradska vlast ove godine iz budžeta prestonice "izvući" ukupno 42,2 milijarde dinara, odnosno oko 355 miliona evra za "koje niko ne zna za šta su tačno potrošeni". Petković sa Bocan-Harčenkom o političko-bezbednosnoj situaciji Direktor Kancelarije za Kosovo i Metohiju Petar Petković

Vreme: 26.10.2021 07:54
Medij: nedeljnik.rs
Link: https://www.nedeljnik.rs/o-cemu-cete-danas-pricati-krizni-stab-opet-u-krizi-sta-eu-trazi-od-srbije-i-
Autori: Redakcija
Teme: Komesarijat za izbeglice Republike Srbije; Vladimir Cucić

Naslov: O čemu ćete danas pričati: Krizni štab (opet) u krizi, šta EU traži od Srbije i presuda Sanader

razgovarao je u ponedeljak sa ambasadorom Rusije u Srbiji Aleksandrom Bocan-Harčenkom, koga je upoznao sa političko-bezbednosnom situacijom na Kosovu i u svetlu nedavno održanih lokalnih pokrajinskih izbora i poslednjih incidenata u pokrajini.Petković je rekao da su napadi i pritisci na srpski narod na Kosovu sve učestaliji, ukazavši na ozbiljnost poslednjih incidenata, kada su, u razmaku od samo dvadesetak dana, teško naoružane specijalne jedinica Kosovske policije ROSU nelegalno, dva puta upale na sever Kosova, navedeno je u saopštenju Kancelarije. Stejt department o situaciji u BiH Američki Stejt department saopštio je da su pretnje institucijama Bosne i Hercegovine usmerene protiv interesa građana te zemlje."Pretnje institucijama na državnom nivou dele građane BiH i uskraćuju im prosperitetniju i stabilniju evropsku budućnost", objavljeno je na službenom Tviter profilu Kancelarije Stejt departmenta za Evropu i Aziju. Iz Saveta ministara BiH je saopšteno da je predsedavajući te institucije Zoran Tegeltija (SNSD) u ponedeljak telefonom razgovarao sa američkim specijalnim izaslanikom za Zapadni Balkan Gabrielom Eskobarom. Eskobar: U Bosni neće biti novog rata Zamenik pomoćnika sekretara u Birou za evropska i evroazijska pitanja Stejt departmenta Gabrijel Eskobar izjavio je da u Bosni i Hercegovini neće biti novog rata. "Neće biti rata u BiH i ne znam zašto ljudi govore o ratu, a trebali bi da govore o ekonomskom razvoju. Kada ljudi izađu na izbore, mislim da imaju jasne opcije između onih koji žele nastaviti s etničkim podelama iz devedesetih i onih koji žele ići napred", rekao je Eskobar za Al Džaziru Balkans. Dodik: RS jedina samoodrživa u BiH Srpski član Predsedništva BiH Milorad Dodik izjavio je da je Republika Srpska jedina samoodrživa na prostoru BiH, zbog čega se raznim odlukama visokih predstavnika i Ustavnog suda BiH nastoji promeniti njena ustavna pozicija. Sanader osuđen na šest godina zatvora Vrhovni sud Hrvatske potvrdio je prvostepenu presudu bivšem premijeru i nekadašnjem predsedniku Hrvatske demokratske zajednice (HDZ) Ivi Sanaderu na šest godina zatvora zbog primanja mita od bivšeg šefa mađarskog MOL-a Žolta Hernadija, koji je u odsutnosti osuđen na dve godine zatvora, objavljeno je u ponedeljak u Zagrebu. Erdogan odustao od proterivanja ambasadora Zapadni ambasadori u Turskoj su se "povukli" i biće "obazriviji u budućnosti", izjavio je u ponedeljak predsednik Turske Redžep Tajip Erdogan i odustao od proterivanja 10 diplomata kojima je to pretio zbog njihove podrške zatvorenom filantropu Osmanu Kavali. Vojni puč u Sudanu Sudanska vojska preuzela je vlast u ponedeljak, uhapsila premijera zemlje i više ministara i raspustila prelaznu vladu. Dvoje ljudi je ubijeno a 80 je ranjeno kada su bezbednosne snage pucale na demonstrante koji su izašli na ulice da protestuju posle vojnog puča. Zapadne zemlje i UN su snažno osudile vojno preuzimanje Sudana. Skoro 23 miliona Avganistanaca u neizvesnosti zbog nedostatka hrane Oko 22,8 miliona Avganistanaca ili više od polovine stanovništva te zemlje, ove zime će biti u situaciji neizvesnosti zbog nedostatka hrane, upozorile su danas agencije Ujedinjenih nacija (UN). O čemu pišu dnevne novine Beogradski dnevni listovi na naslovnim stranama pišu o predstojećim izborima, "Pandorinim papirima", koroni i evropskim integracijama Srbije. BLIC- Korak do dogovora "Prvi put zajednička lista naprednjaka i socijalista za izbore". "Kako je Mika zlostavljao svoje učenice"- detalji optužnice protiv učitelja glume Miroslava Aleksića. VEČERNJE NOVOSTI - Lekarski deo Kriznog štaba traži pooštravanje mera "Propusnice za sve osim za merkete?" O motivima navodnih napada i pretnji iz Hrvatske "Zagreb udara iz straha od jake Srbije". O propasti fabrike "Godomin" pod naslovom "Smederevo grad grožđa, a ne gvožđa". DANAS - Pandorini papiri razotkrili dokumenta koja ukazuju da je kineska kompanija plaćala of-šor kompanijama koje su povezane sa nacionalnim telefonskim operaterom "Gotovo milion evra od Huaveja za ljude povezane s Telekomom". Stranka slobode i pravde, Demokratska stranka i Narodna stranka uskoro saopšavaju da li učestvuju na izborima "Izlazak na svim nivoima ili bojkot". POLITIKA - Međustranački dijalog pred završnim sporazumom "Stranke se spremaju za izlazak na izbore". Od spoljnopolitičkih tema list izdvaja "Osuda vojnog puča u Sudanu". O evropskim integracijama "Hrvatski jezik na putu Srbije ka EU". Najava ostalih događaja za danas Srbija BEOGRAD - U 10.00 u Domu Narodne skupštine (Trg Nikole Pašića 13) sednica parlamenta. BEOGRAD - U 10.00 u Medija centru (Terazije 3) istraživačko-izdavački centar Demostat predstaviće rezultate oktobarskog istraživanja stavova građana Beograda o političkim partijama, izborima, medijima i drugim temama. NOVI SAD - U 11.00 ispred prostorija Policijske uprave (ugao Kraljevića Marka i Kralja Petra Prvog) konferencija za novinare Narodne stranke o "zataškavanju" kriminalnih dela u Novom Sadu. Govoriće predsednik gradskog odbora stranke Borislav Novaković. BEOGRAD - U 13.00 ispred Višeg suda (Savska 17a) konferencija za novinare pokreta "Ne davimo Beograd" povodom početka sudskog procesa po tužbi kompanije Milenijum tim. BEOGRAD - U 13.00 ispred zgrade Radio-televizije Srbije (Takovska 10) konferencija za novinare predsednika Dveri Boška Obradovića i ekološkog aktiviste Duška Kuzovića na temu "Ko je dozvolio reklamiranje Rio Tinta na televizijama sa nacionalnom frekvencijom". BEOGRAD - U 13.30 u Medija centru (Terazije 3/II) konferencija za novinare Skupštine slobodne Srbije na temu "Dijalog o budućnosti". BEOGRAD - U 15.50 u Muzeju savremene umetnosti (Ušće 10) konferencija za novinare povodom obeležavanja 76 godina rada Ujedinjenih nacija. Govoriće ministar spoljnih poslova Nikola Selaković i stalna kooridnatorka UN u

Vreme: 26.10.2021 07:54
Medij: nedeljnik.rs
Link: https://www.nedeljnik.rs/o-cemu-cete-danas-pricati-krizni-stab-opet-u-krizi-sta-eu-trazi-od-srbije-i-
Autori: Redakcija
Teme: Komesarijat za izbeglice Republike Srbije; Vladimir Cucić

Naslov: O čemu ćete danas pričati: Krizni štab (opet) u krizi, šta EU traži od Srbije i presuda Sanader

Srbiji Fransoaz Žakob BEOGRAD - U 17.00 u sedištu Srpske napredne stranke (Palmira Toljatija 5/3) sastanak delegacija Srpske napredne stranke i Socijalističke partije Srbije. SMEDEREVO - U 17.00 dodela ključeva 20 stanova izbegličkim porodicama iz BiH i Hrvatske u okviru Regionalnog stambenog programa. Prisustvovaće republički komesar za izbeglice i migracije Vladimir Cucić. Sport Košarka: MONAKO - U 19.00 košarkaši Monaka i Crvene zvezde igraju utakmicu šestog kola Evrolige. - Igraju se ostale utakmice šestog kola Evrolige: Fenerbahče - Barselona (19.45) Olimpijakos - Alba (20.00) Makabi - Žalgiris (20.05) Bajern - Milano (20.45) - Igraju se utakmice drugog kola Evrokupa. Fudbal: - Igraju se utakmice u italijanskom i španskom prvenstvu. Desilo se na današnji dan 1863 - U Ženevi je počela četvorodnevna međunarodna konferencija 14 zemalja na kojoj je osnovan Crveni krst i objavljeni principi koji su 1864. poslužili kao osnova za usvajanje Ženevske konvencije o zaštiti žrtava rata. 1955 - Parlament Austrije prihvatio je, dan posle odlaska poslednjih savezničkih okupacionih vojnika, Državni ugovor kojim se obavezala na stalnu neutralnosti zemlje. 1961 - Nobelovu nagradu za književnost dobio je jugoslovenski književnik Ivo Andrić i postao prvi Jugosloven dobitnik te prestižne svetske nagrade. 1972 - U kampanji Saveza komunista Jugoslavije protiv "anarholiberala" smenjeni su najviši funkcioneri Saveza komunista Srbije Marko Nikezić i Latinka Perović. Nakon toga smenjeni su i funkcioneri u državnom aparatu i privredni rukovodioci koji su se zalagali za liberalizaciju i modernizaciju društva. Vremenska prognoza U Srbiji će danas biti pretežno sunčano vreme sa temperaturom do 17 stepeni, saopštio je Republički hidrometeorološki zavod (RHMZ). Jutro hladno, ponegde slab mraz i po kotlinama magla. Duvaće slab vetar, u košavskom području umeren i jak jugoistočni, u južnom Banatu povremeno olujni. Najniža temperatura od minus tri do sedam, najviša od 12 do 17 stepeni. U Beogradu pretežno sunčano i vetrovito vreme. Vetar umeren i jak, jugoistočni. Najniža temperatura šest, najviša 15 stepeni.

Datum: 26.10.2021
Medij: K1
Emisija: Uranak/k1
Autori: Redakcija
Teme: Komesarijat za izbeglice Republike Srbije; Izbeglice iz EX Jugoslavije

	Početak	Trajanje
Emisija	26.10.2021 07:30:00	240:00
Prilog	26.10.2021 09:30:00	0:55

Naslov: Stanovi za raseljene

761

Spiker:

Za 14 izbegličkih porodica iz BiH i Hrvatske, koja imaju prebivalište u Beogradu, uručeni su ugovori o kupovini stanova, čime trajno rešavaju svoj stambeni problem. Stanovi su kupljeni u okviru regionalnog stambenog projekta u Srbiji u okviru regionalnog stambenog projekta u Srbiji iz kojeg je više od 6.000 porodica iz bivših jugoslovenskih republika dobilo krov nad glavom.

Dragan Gnjatović, jedan od dobitnika ugovora o stanu:

Teške su godine iza nas. I nerado se sećam tih vremena. Odlučio sam da gledamo samo napred. Jedna od najlepših stvari koje su nas zadesile u Srbiji, jeste što smo zahvaljujući regionalno stabilnom programu, donatorima, Republici Srbiji, gradu Beogradu i Komesarijatu za izbeglice konačno stvorili svoj krov nad glavom.

Vreme: 26.10.2021 09:27
Medij: espreso.co.rs
Link: https://www.espreso.co.rs/vesti/beograd/900201/reseno-stambeno-pitanje-za-14-izbeglickih-porodica
Autori: @espresors
Teme: Komesarijat za izbeglice Republike Srbije

Naslov: REŠENO STAMBENO PITANJE ZA 14 IZBEGLIČKIH PORODICA! Radojičić uručio ugovore ljudima iz BiH i Hrvatske

1997



Gradonačelnik Beograda prof. dr Zoran Radojičić uručio je u Starom dvoru ugovore za 14 stanova za izbegličke porodice iz Bosne i Hercegovine i Republike Hrvatske koje imaju prebivalište na teritoriji Grada Beograda. Ugovore su osim gradonačelnika Radojičića uručili i ministar spoljnih poslova Nikola Selaković, ambasador i šef delegacije Evropske unije u Srbiji Emanuel Žofre, ambasador Kraljevine Norveške u Srbiji Jorn Eugen Gjelstad, šef Predstavništva UNHCR-a u Srbiji Francheska Boneli, direktor Jedinice za upravljanje projektima u javnom sektoru d.o.o. Dušan Kovačević i zamenik komesara za izbeglice i migracije Svetlana Velimirović. Gradonačelnik Radojičić je ovom prilikom čestitao i poželeo sreću korisnicima u novim stanovima. - Ovaj projekat je primer zajedničkog rada. Želim da zahvalim donatorima, Evropskoj uniji, UNHCR-u, Komeserijatu za raseljena i izbegla lica kao i svim drugim partnerima koji su učestvovali u ovom projektu. Kroz ovaj projekat 1.583 porodice će imati rešeno stambeno pitanje- rekao je gradonačelnik. Kako je istakao, Beograd je sa ovim porodicama još bolji grad, jer ga one čine bogatijim i vrednijim. -Imao sam prilike prethodnih nedelja da obiđem nekoliko porodica u Surčinu i Batajnici. Fascinantno je kako su ljudi koji su izbegli sa svojih ognjišta, ponovo krenuli "od nule" i uspeli da izgrade svoj život. Grad Beograd je mnogo dobio kada je primio ove porodice, jer je Beograd otvoreni grad koji pomaže ljudima u nevolji. Beograd se ne bi ovako brzo razvijao da niste vi sa nama na istom zadatku- rekao je Radojičić. Gradonačelnik je zahvalio predsedniku Aleksandru Vučiću i Vladi Srbije jer je briga o izbegličkim porodicama potekla od njih. -Ovo je zadatak svih nas i krajnji cilj je bolji život svih Beograđana. Zajedničkim snagama možemo da učinimo Beograd boljim i lepšim za sve nas-rekao je gradonačelnik. Ministar spoljnih poslova Nikola Selaković zahvalio je donatorima a posebno Evropskoj uniji koja ih je i okupila u najvećem broju. (Espreso)

Vreme: 26.10.2021 09:55
Medij: telegraf.rs
Link: https://www.telegraf.rs/vesti/politika/3409568-sedmi-potprojekat-regionalnog-stambenog-projekta-u-
Autori: Redakcija
Teme: Vladimir Cucić; Komesarijat za izbeglice Republike Srbije

Naslov: Sedmi potprojekat Regionalnog stambenog projekta u Srbiji: Stanovi za 14 izbegličkih porodica u Beogradu



26/10/21| 09:54

Foto: Tanjug/Sava Radovanović

Ministar spoljnih poslova Srbije Nikola Selaković koji je i predsednik Komisije za koordinaciju procesa trajne integracija izbeglica uručio je sinoć u Skupštini grada ugovore o kupovini stanova u Beogradu 14 izbegličkih porodica iz Bosne i Hercegovine i Hrvatske, čime oni trajno rešavaju svoj stambeni problem.

Selaković je tom prilikom istakao da su stanovi kupljeni u okviru Sedmog potprojekta Regionalnog stambenog projekta u Srbiji. Prema njegovim rečima, više od 6.000 porodica iz bivših jugoslovenskih republika dobilo je stanove iz ovog projekta.

- Od komesara za izbeglice Vladimira Cucića čuo da je preko Komesarijata za izbeglice i države Srbije blizu 100.000 izbegličkih porodica u Srbiji dobilo krov nad glavom - rekao je Selaković i naveo da je u jednom trenutku u Srbiji bilo čak oko 650.000 izbeglih.

Regionalni stambeni projekat je višegodišnji zajednički program Srbije, Bosne i Hercegovine, Crne Gore i Hrvatske, čiji je cilj da obezbedi trajna stambena rešenja za najugroženije izbegličkke porodice u regionu.

Sprovodi se uz podršku OEBS-a, UNHCR-a, a finansiran je sredstvima Evropske unije, koja je i najveći donator, SAD, Nemačke, Norveške i drugih zemalja.

Selaković je zahvalio donatorima što je uz njihovu pomoć rešen jedan od životnih problema ovih ljudi.

- Reč je o vrednim i čestitim ljudima koji su došli u Srbiju i srećan sam što oni sada dobijaju krov nad glavom - rekao je Selaković.

Posebno je istakao pomoć grada Beograda u rešavanju ovog problema i naveo da do pre nekoliko godina glavni grad nije pokazivao interesovanje da se uključi u njegovo rešavanje.

Foto: Tanjug/Strahinja Aćimović

Ambasador Evropske unije u Srbiji Emanuele Žofre je istakao da su među projektima EU u našoj zemlji najznačajniji oni vezani za ljude, njihovo dostajanstvo i sreću kao što je Regionalni stambeni projekat.

- EU je posvećena zajedničkom cilju sa Srbijom da se izbegli trajno integrišu i reše svoje stambeno pitanje. Ponosan sam što smo najveći donator ovog programa a nastavićemo da ga podržavamo sve dok bude radio, odnosno do kraja 2022. godine - rekao je Žofre.

Obraćajući se prisutnima, ambasador Norveške u Beogradu Jern Eugen Gjelstad je ukazao da je kovid uticao na ceo svet a posebno na ranjive grupe stanovnoštva, gde svakako spadaju i izbegli i istakao da je za vreme epidemije više od 1.000 izbegličkih porodica dobilo rešenje svoj stambenog problema.

Prema rečima šefa predstavništva UNHCR u Beogradu Frančeske Boneli veliki broj izbeglih je došao i ostao u Beogradu a Beograd je pokazao da podržava njihovu integraciju.

- UNHCR decenijama radi na trajnoj integraciji izbeglih a Regionalni stambeni program je veoma važan u tom procesu - istakla je Boneli i dodala da će UNHCR i OEBS nastaviti da pomažu ovaj program.

Da će stanova biti još potvrdio je i direktor Jedinice za upravljanje projektima u javnom sektoru Dušan Kovačević, rekavši da je ovo samo prvih 14 stanova i da ima još nekoliko stanova koji su u proceduri.

Vreme: 26.10.2021 09:55
Medij: telegraf.rs
Link: https://www.telegraf.rs/vesti/politika/3409568-sedmi-potprojekat-regionalnog-stambenog-projekta-u-
Autori: Redakcija
Teme: Vladimir Cucić; Komesarijat za izbeglice Republike Srbije

Naslov: Sedmi potprojekat Regionalnog stambenog projekta u Srbiji: Stanovi za 14 izbegličkih porodica u Beogradu

---

Foto: Tanjug/Ministarstvo spoljnih poslova/Ognjen Stevanović

Zahvaljujući na pomoći, jedan od dobitnika ugovora o stanu Dragan Gnjatović je istakao da je rešavanje stambenog pitanja, za njega i njegovu porodicu jedna od najlepših stvari koja im se u Srbiji dogodila.

- Došao sam iz Dalmacije 1995. i ovde stvorio porodicu. Supruga i ja imamo troje dece, dva studenta i ćerku u osnovnoj školi. Gledali smo samo napred i evo dešavaju nam se dobre stvari - rekao je Dragan.

Zamenica komesara za izbeglice i migracije Svetlana Velimirović je istakla da joj je drago što Dragan i ostali dobitnici stanova sada kreću u novi život.

Navela je da je veliki broj izbeglih, oko trećine njih stigao u Beograd, te da se u glavnom gradu ispod crte nalazi više od 1.000 njih.

- To znači da su ispunili uslove da im se reši stambeno pitanje ali zbog nedostatka sredstava, moraju da čekaju. Ipak, verujem da ćemo uspeti da i njima pomognemo - rekla je Velimirovićeva.

Gradonačelnik Beograda Zoran Radojičić je istakao da je Beograd mnogo bolji grad sa porodicama koje su izbegle baš u glavni grad, jer kako je rekao prethodnih nedelja je obišao par porodica u Surčinu i Batajnici i fasciniran je kako su uspeli da krenu od nule i izgrade nove živote.

- Beograd je mnogo dobio sa tim ljudima koji su došli i bez njih se ne bi ovako brzo razvijao i gradio - istakao je gradonačelnik Radojičić.

(Telegraf.rs)

Telegraf.rs zadržava sva prava nad sadržajem. Za preuzimanje sadržaja pogledajte uputstva na stranici Uslovi korišćenja.

Vreme: 26.10.2021 10:51
Medij: 24sedam.rs
Link: https://24sedam.rs/beograd/vesti/85304/radojicic-reseno-stambeno-pitanje-14-izbeglickih-porodica-iz-
Autori: Beoinfo
Teme: Komesarijat za izbeglice Republike Srbije

Naslov: Radojičić: Rešeno stambeno pitanje 14 izbegličkih porodica iz Hrvatske i Bosne i Hercegovine



Ovaj projekat je primer zajedničkog rada - kaže gradonačelnik

Gradonačelnik Beograda Zoran Radojičić uručio je u Starom dvoru ugovore za 14 stanova za izbegličke porodice iz Bosne i Hercegovine i Republike Hrvatske koje imaju prebivalište na teritoriji Grada Beograda. Ugovore su osim gradonačelnika Radojičića uručili i ministar spoljnih poslova Nikola Selaković, ambasador i šef delegacije Evropske unije u Srbiji Emanuel Žofre, ambasador Kraljevine Norveške u Srbiji Jorn Eugen Gjelstad, šef Predstavništva UNHCR-a u Srbiji Frančeska Boneli, direktor Jedinice za upravljanje projektima u javnom sektoru d.o.o. Dušan Kovačević i zamenik komesara za izbeglice i migracije Svetlana Velimirović. Gradonačelnik Radojičić je ovom prilikom čestitao i poželeo sreću korisnicima u novim stanovima. - Ovaj projekat je primer zajedničkog rada. Želim da zahvalim donatorima, Evropskoj uniji, UNHCR-u, Komeserijatu za raseljena i izbegla lica kao i svim drugim partnerima koji su učestvovali u ovom projektu. Kroz ovaj projekat 1.583 porodice će imati rešeno stambeno pitanje- rekao je gradonačelnik. Gradonačelnik je zahvalio predsedniku Aleksandru Vučiću i Vladi Srbije jer je briga o izbegličkim porodicama potekla od njih. - Ovo je zadatak svih nas i krajnji cilj je bolji život svih Beograđana. Zajedničkim snagama možemo da učinimo Beograd boljim i lepšim za sve nas -r ekao je gradonačelnik. Ministar spoljnih poslova Nikola Selaković zahvalio je donatorima a posebno Evropskoj uniji koja ih je i okupila u najvećem broju. - Uspešno je završena deveta podfaza regionalnog stambenog programa. Više od šest hiljada porodica koje su raseljene i izbegle sa teritorije Hrvatske i Bosne i Hercegovine, dobiće svoj krov nad glavom. Posle životnih momenata koje neće moći izbrisati iz sećanja našli su utočište u Srbiji -rekao je Selaković. Ministar Selaković je istakao da u Srbiji u ovom trenutku postoji 650 hiljada raseljenih lica. - Danas sam na Ubu od komesara za izbeglice čuo da je preko komesarijata i države Srbije blizu 100.000 izbegličkih porodica dobilo krov nad glavom. Srećan sam što ćemo 14 porodica smestiti u Beogradu - rekao je Selaković. Aambasador i šef delegacije Evropske unije u Srbiji Emanuel Žofre izjavio je da među mnogim projektima koje Evropska unija finansira u Srbiji, oni koji donose najveću radost i sreću su oni koji se fokusiraju na ljude. - Ponosni smo što smo najveći donator regionalnog stambenog programa i namera nam je da ga podržavamo dok se ne privede kraju sve ono što je planirano za kraj 2022. godine. Ovaj program pokazuje koliko je regionalna saradnja uspešna i koliko se posvećuje bitnim pitanjima. Evropska unija je ponosna što može da prepozna, uprkos svim izazovima koje nam je pandemija virusa korona nametnula, snažne napore Vlade Republike Srbije da obezbedi trajna rešenja svim porodicama uključenim u regionalni stambeni program - rekao je Žofre. Instalirajte našu iOS ili android aplikaciju - 24sedam

Vreme: 26.10.2021 11:11
Medij: srpskaekonomija.rs
Link: https://srpskaekonomija.rs/vesti/10/1//22717/Ugovore-o-stanu-dobilo-14-izbegli%C4%8Dkih-porodica-
Autori: Redakcija
Teme: Komesarijat za izbeglice Republike Srbije

Naslov: Ugovore o stanu dobilo 14 izbegličkih porodica u Beogradu

Ugovore o stanu dobilo 14 izbegličkih porodica u Beogradu

Uručenje

Sajt Vlade Srbije

Srpska ekonomija

Ministar spoljnih poslova Srbije Nikola Selaković prisustvovao je sinoć u Starom dvoru u Beogradu uručenju ugovora za 14 stanova namenjenih izbegličkim porodicama iz Bosne i Hercegovine i Hrvatske, koji su kupljeni u okviru potprojekta 9 Regionalnog stambenog programa Srbije.

Selaković je naglasio da je Regionalni stambeni program do sada omogućio da više od 6.000 porodica koje su izbegle i raseljene sa prostora bivše Jugoslavije, najviše sa teritorije današnje Republike Hrvatske i Bosne i Hercegovine, dobiju svoj krov nad glavom.

Veliko mi je zadovoljstvo i čast da u ime Vlade Srbije, u ime države Srbije večeras sve vas pozdravim, da zahvalim svim donatorima naročito EU, koja je okupila najveći broj donatora koji jesu države članice EU, ali i posebno Kraljevini Norveškoj, kao jednom od najvećih donatora van teritorije EU, na uspešno okončanoj devetoj podfazi Regionalnog stambenog programa, naveo je šef srpske diplomatije.

On je naveo da su te porodice u Srbiji našle spas i utočište posle onih životnih momenata koje nikada verovatno ne mogu da izbrišu iz svog sećanja kada su u jednom danu izgubili sve ono što su generacije njihovih roditelja i predaka sticale.

Ministar je napomenuo da su donatori koji su pomogli da se formira sam fond i da on profukcioniše, i Komesarijat za izbegla i raseljena lica i migracije, a uz pomoć Banke Saveta Evrope, UNHCR-a kao partnera, OEBS-a, omogućili mnogima među raseljenima da dobiju svoj krov nad glavom.

Izbeglih lica u Srbiji se u jednom trenutku obrelo oko 650.000 i po podacima koje je republički komesar za izbeglice i migracije naveo, do sada je preko Komesarijata, preko države Srbije, Vlade Srbije, krov nad glavom dobilo blizu 100.000 porodica, naših sunarodnika, rekao je ministar Selaković i podsetio da su na Ubu svečano uručeni ugovori o stanovima za 21 porodicu.

Vreme: 26.10.2021 11:23
Medij: studiob.rs
Link: https://studiob.rs/reseno-stambeno-pitanje-14-izbeglickih-porodica-iz-hrvatske-i-bosne-i-hercegovine/
Autori: Redakcija
Teme: Komesarijat za izbeglice Republike Srbije

Naslov: Rešeno stambeno pitanje 14 izbegličkih porodica iz Hrvatske i Bosne i Hercegovine
Beoinfo



Radojičić je čestitao i poželeo sreću korisnicima u novim stanovima. - Ovaj projekat je primer zajedničkog rada. Želim da zahvalim donatorima, Evropskoj uniji, UNHCR-u, Komeserijatu za raseljena i izbegla lica kao i svi

Radojičić je čestitao i poželeo sreću korisnicima u novim stanovima.

- Ovaj projekat je primer zajedničkog rada. Želim da zahvalim donatorima, Evropskoj uniji, UNHCR-u, Komeserijatu za raseljena i izbegla lica kao i svim drugim partnerima koji su učestvovali u ovom projektu. Kroz ovaj projekat 1.583 porodice će imati rešeno stambeno pitanje- rekao je gradonačelnik.

Kako je istakao, Beograd je sa ovim porodicama još bolji grad, jer ga one čine bogatijim i vrednijim.

-Imao sam prilike prethodnih nedelja da obiđem nekoliko porodica u Surčinu i Batajnici. Fascinantno je kako su ljudi koji su izbegli sa svojih ognjišta, ponovo krenuli "od nule" i uspeli da izgrade svoj život. Grad Beograd je mnogo dobio kada je primio ove porodice, jer je Beograd otvoreni grad koji pomaže ljudima u nevolji. Beograd se ne bi ovako brzo razvijao da niste vi sa nama na istom zadatku- rekao je Radojičić.

Gradonačelnik je zahvalio predsedniku Aleksandru Vučiću i Vladi Srbije jer je briga o izbegličkim porodicama potekla od njih.

-Ovo je zadatak svih nas i krajnji cilj je bolji život svih Beograđana. Zajedničkim snagama možemo da učinimo Beograd boljim i lepšim za sve nas-rekao je gradonačelnik.

Ugovore su osim gradonačelnika Radojičića uručili i ministar spoljnih poslova Nikola Selaković, ambasador i šef delegacije Evropske unije u Srbiji Emanuel Žofre, ambasador Kraljevine Norveške u Srbiji Jorn Eugen Gjelstad, šef Predstavništva UNHCR-a u Srbiji Frančeska Boneli, direktor Jedinice za upravljanje projektima u javnom sektoru d.o.o. Dušan Kovačević i zamenik komesara za izbeglice i migracije Svetlana Velimirović.

Ministar spoljnih poslova Nikola Selaković zahvalio je donatorima a posebno Evropskoj uniji koja ih je i okupila u najvećem broju.

-Uspešno je završena deveta podfaza regionalnog stambenog programa. Više od šest hiljada porodica koje su raseljene i izbegle sa teritorije Hrvatske i Bosne i Hercegovine, dobiće svoj krov nad glavom. Posle životnih momenata koje neće moći izbrisati iz sećanja našli su utočište u Srbiji- rekao je Selaković.

Selaković je istakao da u Srbiji u ovom trenutku postoji 650 hiljada raseljenih lica.

-Danas sam na Ubu od komesara za izbeglice čuo da je preko koemsarijata i države Srbije blizu 100.000 izbegličkih porodica u Srbiji dobilo krov nad glavom. Srećan sam što ćemo 14 porodica smestiti u Beogradu-rekao je Selaković.

Ambasador i šef delegacije Evropske unije u Srbiji Emanuel Žofre izjavio je da među mnogim projektima koje Evropska unija finansira u Srbiji, oni koji donose najveću radost i sreću su oni koji se fokusiraju na ljude.

-Ponosni smo što smo najveći donator regionalnog stambenog programa i namera nam je da ga podržavamo dok se ne privede kraju sve ono što je planirano za kraj 2022. godine. Ovaj program

pokazuje koliko je regionalna saradnja uspešna i koliko se posvećuje bitnim pitanjima. Evropska unija je ponosna što može da prepozna, uprkos svim izazovima koje nam je pandemija virusa korona nametnula, snažne napore Vlade Republike Srbije da obezbedi trajna rešenja svim porodicama uključenim u regionalni stambeni program - rekao je Žofre.

Vreme: 26.10.2021 11:35
Medij: dw.com
Link: https://www.dw.com/sr/nove-migrantske-rute-kalabrija-umesto-lampeduze/a-59624330
Autori: Deutsche Welle (www.dw.com)
Teme: Međunarodna organizacija za migracije (IOM)

Naslov: Nove migrantske rute: Kalabrija umesto Lampeduze



Migrantske rute na Mediteranu očigledno se menjaju. Ostrvo Lampeduza sve je manje cilj ljudi koji dolaze iz Afrike - oni kao destinaciju sve više biraju obalu Kalabrije na krajnjem jugu Italije.

U gradić Ročela Jonika i okolne opštine u regionu Kalabrija, u oktobru je stiglo oko 7.000 migranata, tri puta više nego tokom čitave prošle godine, pišu italijanske novine "La Republika". Među njima je mnogo ljudi iz Avganistana, potvrdila je predsednica tamošnjeg Crvenoga krsta za TV-stanicu "Rainjuz 24". Prema medijskim izveštajima, migranti se odlučuju za novu rutu iz Egipta ili iz Turske, i ne idu više prema italijanskom ostrvu Lampeduzi. Tako izbegavaju da ih uhvati libijska obalska straža. Agencija Ansa javila je da je samo ove subote gotovo 330 migranata jednim ribarskim brodom stiglo u Ročelu Joniku. U tom gradiću s oko 6.500 stanovnika na krajnjem jugu Italije, nema mesta za prihvat tolikog broja ljudi. "Ročela je uradilo mnogo, ali ne može da uradi nemoguće", prenosi agencija izjavu gradonačelnika Vitoria Zita. U medijima se čak pisalo da je Ročela nova Lampeduza. -pročitajte još:Da li spasioci na moru "privlače" izbeglice? Organizacija "Lekari bez granica" u više akcija spasila je oko 300 ljudi na Sredozemnom moru. Među njima su bile brojne žene i deca, saopštila je ta humanitarna organizacija. Ljudi su plovili gumenim i drvenim čamcima. Aktivisti projekta "Alarm Phone" u nedelju su javili da se na dva broda kojima preti da potonu nalazi oko 120 ljudi. Jedan se nalazi u blizini Malte. Projektu "Alarm Phone" mogu da se jave ljudi kojima preti brodolom. Aktivisti beleže takve slučajeve i informišu nadležne obalske straže. Brojni migranti koji kreću od severne obale Afrike nastoje da se dokopaju italijanske obale. Ćekajući iskrcavanje U nedelju je privatni nemački spasilački brod "Sea Watch 3" na jugu Italije iskrcao poslednje od 412 migranata spasenih na moru. "Laknulo nam je što smo ovu napornu sedmicu uspešno okončali", objavilo je udruženje "Sea Watch" preko Tvitera. Nakon sedam akcija spasavanja i dužeg čekanja, toj organizaciji bilo je dozvoljeno da brod pristane u italijansku luku Pocallo na Siciliji. Proteklih dana već su sprovedene tri evakuacije s broda. Italijanska obalska straža prihvatila je dve žene u poodmaklim mesecima trudnoće i više žena koje su imale teške povrede od požara. U subotu je spasilački brod "Sea Eye 4" istoimene inicijative iz nemačkog Regenzburga krenuo iz Palerma u akciju spasavanja po Sredozemnom moru. Akcije toga broda u velikoj meri finansira civilni savez za spasavanje na moru "United4Rescue" koji je pokrenula Evangelistička crkva u Nemačkoj (EKD). Taj savez od buduće nemačke vlade zahteva zaokret u politici prema migrantima. U prošlosti su privatni spasilački brodovi često danima morali da čekaju na dozvolu za pristajanje u nekoj sigurnoj luci u Evropi. Sredozemno more jedna je od najopasnijih migrantskih ruta na svetu. Ne postoji akcija spasavanje migranata iz Afrike na moru koje organizuje neka država, a oni veoma često na putu ka Evropi dospevaju u veoma opasne situacije. Prema navodima Međunarodne organizacije za migracije (IOM), ove godine u Sredozemnom moru život je izgubilo ili je nestalo najmanje 1.530 ljudi. kle/qu (epd, dpa, kann) Pratite nas i na Fejsbuku, preko Tvitera, naJutjubu, kao i na našem nalogu na Instagramu

Vreme: 26.10.2021 11:51
Medij: beogradski.rs
Link: https://beogradski.rs/radojicic-reseno-stambeno-pitanje-14-izbeglickih-porodica-iz-hrvatske-i-bosne-i-
Autori: Redakcija
Teme: Komesarijat za izbeglice Republike Srbije

Naslov: Radojičić: Rešeno stambeno pitanje 14 izbegličkih porodica iz Hrvatske i Bosne i Hercegovine - Beogradski Portal



Gradonačelnik Beograda prof. dr Zoran Radojičić uručio je u Starom dvoru ugovore za 14 stanova za izbegličke porodice iz Bosne i Hercegovine i Republike Hrvatske koje imaju prebivalište na teritoriji Grada Beograda. Ugovore su osim gradonačelnika Radojičića uručili i ministar spoljnih poslova Nikola Selaković, ambasador i šef delegacije Evropske unije u Srbiji Emanuel Žofre, ambasador […]

Radojičić: Rešeno stambeno pitanje 14 izbegličkih porodica iz Hrvatske i Bosne i Hercegovine

WhatsApp

Gradonačelnik Beograda prof. dr Zoran Radojičić uručio je u Starom dvoru ugovore za 14 stanova za izbegličke porodice iz Bosne i Hercegovine i Republike Hrvatske koje imaju prebivalište na teritoriji Grada Beograda. Ugovore su osim gradonačelnika Radojičića uručili i ministar spoljnih poslova Nikola Selaković, ambasador i šef delegacije Evropske unije u Srbiji Emanuel Žofre, ambasador Kraljevine Norveške u Srbiji Jorn Eugen Gjelstad, šef Predstavništva UNHCR-a u Srbiji Frančeska Boneli, direktor Jedinice za upravljanje projektima u javnom sektoru d.o.o. Dušan Kovačević i zamenik komesara za izbeglice i migracije Svetlana Velimirović.

Gradonačelnik Radojičić je ovom prilikom čestitao i poželeo sreću korisnicima u novim stanovima.

- Ovaj projekat je primer zajedničkog rada. Želim da zahvalim donatorima, Evropskoj uniji, UNHCR-u, Komeserijatu za raseljena i izbegla lica kao i svim drugim partnerima koji su učestvovali u ovom projektu. Kroz ovaj projekat 1.583 porodice će imati rešeno stambeno pitanje- rekao je gradonačelnik.

Kako je istakao, Beograd je sa ovim porodicama još bolji grad, jer ga one čine bogatijim i vrednijim.

-Imao sam prilike prethodnih nedelja da obiđem nekoliko porodica u Surčinu i Batajnici. Fascinantno je kako su ljudi koji su izbegli sa svojih ognjišta, ponovo krenuli "od nule" i uspeli da izgrade svoj život. Grad Beograd je mnogo dobio kada je primio ove porodice, jer je Beograd otvoreni grad koji pomaže ljudima u nevolji. Beograd se ne bi ovako brzo razvijao da niste vi sa nama na istom zadatku- rekao je Radojičić.

Gradonačelnik je zahvalio predsedniku Aleksandru Vučiću i Vladi Srbije jer je briga o izbegličkim porodicama potekla od njih.

-Ovo je zadatak svih nas i krajnji cilj je bolji život svih Beograđana. Zajedničkim snagama možemo da učinimo Beograd boljim i lepšim za sve nas-rekao je gradonačelnik.

Ministar spoljnih poslova Nikola Selaković zahvalio je donatorima a posebno Evropskoj uniji koja ih je i okupila u najvećem broju.

-Uspešno je završena deveta podfaza regionalnog stambenog programa. Više od šest hiljada porodica koje su raseljene i izbegle sa teritorije Hrvatske i Bosne i Hercegovine, dobiće svoj krov nad glavom. Posle životnih momenata koje neće moći izbrisati iz sećanja našli su utočište u Srbiji- rekao je Selaković.

Ministar Selaković je istakao da u Srbiji u ovom trenutku postoji 650 hiljada raseljenih lica.

-Danas sam na Ubu od komesara za izbeglice čuo da je preko koemsarijata i države Srbije blizu 100.000 izbegličkih porodica u Srbiji dobilo krov nad glavom. Srećan sam što ćemo 14 porodica smestiti u Beogradu-rekao je Selaković.

Vreme: 26.10.2021 11:51
Medij: beogradski.rs
Link: https://beogradski.rs/radojicic-reseno-stambeno-pitanje-14-izbeglickih-porodica-iz-hrvatske-i-bosne-i-
Autori: Redakcija
Teme: Komesarijat za izbeglice Republike Srbije

Naslov: Radojičić: Rešeno stambeno pitanje 14 izbegličkih porodica iz Hrvatske i Bosne i Hercegovine - Beogradski Portal

---

Aambasador i šef delegacije Evropske unije u Srbiji Emanuel Žofre izjavio je da među mnogim projektima koje Evropska unija finansira u Srbiji, oni koji donose najveću radost i sreću su oni koji se fokusiraju na ljude.

-Ponosni smo što smo najveći donator regionalnog stambenog programa i namera nam je da ga podržavamo dok se ne privede kraju sve ono što je planirano za kraj 2022. godine. Ovaj program pokazuje koliko je regionalna saradnja uspešna i koliko se posvećuje bitnim pitanjima. Evropska unija je ponosna što može da prepozna, uprkos svim izazovima koje nam je pandemija virusa korona nametnula, snažne napore Vlade Republike Srbije da obezbedi trajna rešenja svim porodicama uključenim u regionalni stambeni program - rekao je Žofre.

Beogradski Portal

Vreme: 26.10.2021 11:56
Medij: balkantv.rs
Link: http://balkantv.rs/uruceni-stanovi-u-beogradu/
Autori: Redakcija
Teme: Komesarijat za izbeglice Republike Srbije

Naslov: Uručeni stanovi u Beogradu



U Beogradu svečano uručeni ugovori za 14 kupljenih stanova namenjenih izbegličkim porodicama iz Bosne i Hercegovine i Republike Hrvatske U Beogradu su juče, 25.10.2021. svečano uručeni ključevi ugovori za 14 kupljenih

Home DRUŠTVO

26/10/2021 Redakcija BALKAN TV DRUŠTVO , Vesti , za slajder 0

U Beogradu svečano uručeni ugovori za 14 kupljenih stanova namenjenih izbegličkim porodicama iz Bosne i Hercegovine i Republike Hrvatske

U Beogradu su juče, 25.10.2021. svečano uručeni ključevi ugovori za 14 kupljenih stanova namenjenih izbegličkim porodicama iz Bosne i Hercegovine i Republike Hrvatske sa prebivalištem na teritoriji Grada Beograda. Stanovi su sagrađeni u okviru Regionalnog stambenog programa (RSP) u Republici Srbiji, potprojekat 9.

Sredstva za izgradnju stanova obezbeđena su iz donatorskog Fonda Regionalnog stambenog programa, čiji je najveći donator Evropska unija. Vrednost građevinskih radova je 66 883 600 evra, a stanove je Komesarijat za izbeglice i migracije kupio od Grada Beograda.

Svečanom uručenju ugovora prisustvovali su Nikola Selaković, ministar spoljnih poslova i predsednik Komisije za koordinaciju procesa trajne integracije izbeglica, Svetlana Velimirović, zamenica komesara za izbeglice i migracije Republike Srbije, Zoran Radojičić, gradonačelnik Beograda, Emanuele Žofre, ambasador i šef Delegacije Evropske unije u Srbiji, Frančeska Boneli, šef predstavništva UNHCR-a u Srbiji, Jorn Eugen Gjelstad, ambasador Kraljevine Norveške u Srbiji, Dušan Kovačević, direktor Jedinice za upravljanje projektima u javnom sektoru d.o.o. i drugi.

"Regionalni stambeni program pokazao se kao veoma značajan i uspešan, o čemu govori više od 6 000 stambeno zbrinutih porodica, koima se i Vi danas pridružujete", istakla je Svetlana Velimirović.

Komesarijat za izbeglice i migracije je u Beogradu do sada, budžetskim i donatorskim sredstvima, trajno stambeno zbrinuo 2.823 izbegličkih porodica koji su ovde došle devedesetih godina, tokom ratnih sukoba na prostoru bivše SFRJ.

Regionalni stambeni program zajednički je višegodišnji program Republike Srbije, Bosne i Hercegovine, Crne Gore i Republike Hrvatske, koji ima za cilj da obezbedi trajna stambena rešenja za najugroženije izbegličke porodice u regionu. Sprovodi se uz podršku OEBS-a, UNHCR-a i Banke za razvoj Saveta Evrope, a finansiran je sredstvima Evropske unije, koja je i najveći donator, Sjedinjenih Američkih Država, Nemačke, Norveške, Švajcarske, Italije, Danske, Turske, Luksemburga, Španije, Kipra, Češke, Mađarske, Rumunije i Slovačke.

Prethodno

kliping centar Srbije
www.ninamedia.rs

Vreme: 26.10.2021 12:23
Medij: tanjug.rs
Link: http://www.tanjug.rs/full-view.aspx?izb=692983
Autori: Redakcija
Teme: Migranti/azilanti

Naslov: Zaustavljen 21 migrant u nelegalnom prelasku iz Rumunije

Zaustavljen 21 migrant u nelegalnom prelasku iz Rumunije

Na graničnom prelazu Bors prema Mađarskoj, u kamionu kojim je upravljao moldavski državaljanin, šest migranata iz Pakistana i Avganistana, takođe tražioci azila u Rumuniji, starosti između 23 i 38 godina, pronađeni su sakriveni u prikolici.

26 Oktobar 2021 11:39

Share to FacebookShare to TwitterPrintSend mail

BUKUREŠT - Rumunska granična policija iz Arada i Bihora uhvatila je u poslednja 24 sata 21 migranta iz više zemalja koji su pokušali da napuste zemlju skriveni u tri kamiona.

Prema saopštenju za javnost koje je danas uputio Teritorijalni inspektorat granične policije Oradea, većina migranata pronađena je na graničnom prelazu Nadlak II, na panevropskom koridoru, prenosi Ađerpres.

Datum: 26.10.2021
Medij: Radio Beograd 1
Emisija: Novosti dana
Autori: Redakcija
Teme: Migranti/azilanti; Migracije

	Početak	Trajanje
Emisija	26.10.2021 15:00:00	75:00
Prilog	26.10.2021 15:14:00	2:01

Naslov: Saradnja sa OEBS-om

1889

Spiker:

*** istakao da Srbija pridaje veliki značaj terenskom prisustvu te organizacije, budući da je već dve decenije domaćin dvema misijama na terenu u Beogradu i Prištini. Pripremila Tijana Sibinović.

Novinar Tijana Sibinović:

Saradnja Misije OEBS-a i institucija u Srbiji se već dugi niz godina u toj organizaciji, ističe kao primer uspešnih odnosa zemlje domaćina i Misije na terenu, kaže ministar spoljnih poslova Nikola Selaković. Ističe da je Srbija posvećena unapređenju regionalne saradnje, da aktivno doprinosi rešavanju otvorenjih pitanja, kao i da nastoji da težište stavi na ekonomsku saradnju kroz inicijativu Otvoreni Balkan.

Nikola Selaković, ministar spoljnih poslova Srbije:

Srbija ni u doba pandemije kovida 19 nije zaboravila da veliki izazovi mogu biti prevaziđeni isključivo solidarnošću i posmatranjem regiona kao celine. Naša zemlja je vođena humanim motivima ustupila značajne količine vakcina susednim državama koje su zatražile tu vrstu pomoći, ali i mogućila njihovim državljanima da se vakcinišu u Srbiji.

Novinar:

Govoreći o značaju OEBS-a u čitavoj jugoistočnoj Evropi , šef srpske diplomatije je podvukao ulogu te organizacije u podršci promocije poštovanja ljudskih prava, vladavine prava, ali i jačanju poverenja u procesu pomirenja u regionu. Ocenio je da bi povezivanje Misije donelo vidljive rezultate na planu jačanja efikasnosti njihovog rada i odgovor na bezbednosne izazove poput migrantske krize ili borbe protiv ekstremizma i radikalizacije.

Nikola Selaković, ministar spoljnih poslova Srbije:

Koristim ovu priliku da ohrabrim sve Misije na terenu u jugoistočnoj Evropi da unaprede međusobnu saradnju, identifikujući oblasti za zajednički pristup i delovanje.

Novinar:

Selaković je istakao i značaj koje misije OEBS-a imaju u podršci reformama na putu ka članstvu u Evropskoj uniji, ali i jačanju sveukupne saradnje u jugoistočnoj Evropi.

Datum: 26.10.2021
Medij: Radio Novi Sad 1
Emisija: Novosti
Autori: Redakcija
Teme: Izbeglice iz EX Jugoslavije

	Početak	Trajanje
Emisija	26.10.2021 15:00:00	35:00
Prilog	26.10.2021 15:21:00	1:01

Naslov: Izgradnja stanova

965

Spiker:

Predsednik Pokrajinske Vlade Igor Mirović obišao je u Baču radove na izgradnji stanova u kojima će biti smešteni porodice čiji su domovi izgoreli u oktobru prošle godine, kao i socijalno ugrožene porodice iz te opštine. Reč je o objektu površine 2 200 m, u kojem će biti smeštene ukupno 32 porodice. Pokrajinska vlada do sada je za tu investiciju izdvojila 50 mil din, a opredeliće i dodatni novac da stanovi budu završeni do proleća, izjavio je predsednik Mirović.

Igor Mirović, predsednik Pokrajinske Vlade:

Pokazujemo ne samo želju da pomognemo ljudima koji su svoje stanove izgubili u požaru i onima kojima je potrebna pomoć kada je reč o socijalnom stanovanju na teritoriji Opštine Bač, već pokazuje da zajednički vodimo jednu politiku koja ima razumevanja za one ljude koima je potrebna pomoć ne samo u ovom segmentu poslednjih godina inteziviravala se izgradnja stanova i za ljude koji su izbegli sa prostora nekadašnjih republika Bivše Jugoslavije.

Datum: 26.10.2021
Medij: RT Vojvodina 1
Emisija: Dnevnik 17
Autori: Redakcija
Teme: Izbeglice iz EX Jugoslavije

	Početak	Trajanje
Emisija	26.10.2021 17:00:00	30:00
Prilog	26.10.2021 17:12:00	1:50

Naslov: Pomoć porodicama iz Bača

Pokrajinska vlada izdvojila oko dva miliona dinara za obezbeđivanje privremenog smeštaja za 16 porodica iz Bača, koje su u oktobru prošle godine usled požara u naselju "Ekonomija 1" ostale bez domova, a takođe je izvdojila oko polovine novca za izgradnju stambene zgrade koju je danas obišao predsednik Pokrajinske vlade Igor Mirović. Mirović je naglasio da je danas postignut dogovor da se iz pokrajinske kase izdvoje dodatna finansijka sredstva da se pokrije investicija do kraja kako bi se porodice u novu zgradu uselile do juna sledeće godine.

Pokrajinska vlada izdvojila je 50 miliona dinara za izgradnju stambene zgrade u Baču za 16 porodica čiji su domovi izgoreli u požaru, u oktobru prošle godine, rekao je prilikom obilaska gradilišta predsednik Pokrajinske vlade Igor Mirović i istakao je da je poslednjih godina intenzivirana izgradnja stanova za izbegla i raseljena lica, ali i za socijalno ugrožene građane.

Datum: 26.10.2021
Medij: Happy
Emisija: Telemaster
Autori: Redakcija
Teme: Izbeglice iz EX Jugoslavije

	Početak	Trajanje
Emisija	26.10.2021 17:30:00	90:00
Prilog	26.10.2021 17:57:00	3:22

Naslov: Izgradnja stanova

965

Spiker:

Predsednik Pokrajinske Vlade Igor Mirović obišao je u Baču radove na izgradnji stanova u kojima će biti smešteni porodice čiji su domovi izgoreli u oktobru prošle godine, kao i socijalno ugrožene porodice iz te opštine. Reč je o objektu površine 2 200 m, u kojem će biti smeštene ukupno 32 porodice. Pokrajinska vlada do sada je za tu investiciju izdvojila 50 mil din, a opredeliće i dodatni novac da stanovi budu završeni do proleća, izjavio je predsednik Mirović.

Igor Mirović, predsednik Pokrajinske Vlade:

Pokazujemo ne samo želju da pomognemo ljudima koji su svoje stanove izgubili u požaru i onima kojima je potrebna pomoć kada je reč o socijalnom stanovanju na teritoriji Opštine Bač, već pokazuje da zajednički vodimo jednu politiku koja ima razumevanja za one ljude koima je potrebna pomoć ne samo u ovom segmentu poslednjih godina inteziviravala se izgradnja stanova i za ljude koji su izbegli sa prostora nekadašnjih republika Bivše Jugoslavije.

Datum: 26.10.2021
Medij: Kanal 9
Emisija: Info 19/Kanal 9
Autori: Redakcija
Teme: Izbeglice iz EX Jugoslavije

	Početak	Trajanje
Emisija	26.10.2021 18:55:00	35:00
Prilog	26.10.2021 19:02:00	2:13

Naslov: Izgradnja stanova

965

Spiker:

Predsednik Pokrajinske Vlade Igor Mirović obišao je u Baču radove na izgradnji stanova u kojima će biti smešteni porodice čiji su domovi izgoreli u oktobru prošle godine, kao i socijalno ugrožene porodice iz te opštine. Reč je o objektu površine 2 200 m, u kojem će biti smeštene ukupno 32 porodice. Pokrajinska vlada do sada je za tu investiciju izdvojila 50 mil din, a opredeliće i dodatni novac da stanovi budu završeni do proleća, izjavio je predsednik Mirović.

Igor Mirović, predsednik Pokrajinske Vlade:

Pokazujemo ne samo želju da pomognemo ljudima koji su svoje stanove izgubili u požaru i onima kojima je potrebna pomoć kada je reč o socijalnom stanovanju na teritoriji Opštine Bač, već pokazuje da zajednički vodimo jednu politiku koja ima razumevanja za one ljude koima je potrebna pomoć ne samo u ovom segmentu poslednjih godina inteziviravala se izgradnja stanova i za ljude koji su izbegli sa prostora nekadašnjih republika Bivše Jugoslavije.

Vreme: 26.10.2021 19:54
Medij: Fonet
Link: http://www.fonet.rs
Autori: Redakcija
Teme: Vladimir Cucić

Naslov: STANOVI ZA IZBEGLICE

STANOVI ZA IZBEGLICE

Mesto:SMEDEREVO

Datum:26.10.2021

Izvor:FoNet

U Smederevu su danas uručeni ključevi od 20 stanova izbegličkim porodicama iz Bosne i Hercegovine i Hrvatske, koje imaju prebivalište na teritoriji tog grada, a izgrađeni su u okviru potprojekta devetog Regionalnog stambenog programa u Srbiji.

Sredstva za izgradnju obezbeđena su iz donatorskog Fonda Regionalnog stambenog programa, dok je lokalna samouprava obezbedila zemljište i komunalnu infrastrukturu.

Događaju su, između ostalih, prisustvovali državni sekretar Ministarstva spoljnih poslova Nemanja Starović, komesar za izbeglice i migracije Srbije Vladimir Cucić i predstavnica Delegacije Evropske unije u Srbiji Leoneta Pajer.

Regionalni stambeni program zajednički je višegodišnji program Srbije, Bosne i Hercegovine, Crne Gore i Hrvatske, a cilj mu je da obezbedi trajna stambena rešenja za najugroženije izbegličke porodice u regionu.

Sprovodi se uz podršku OEBS, UNHCR i Banke za razvoj Saveta Evrope, a finansiran je sredstvima Evropske unije, koja je najveći donator, Sjedinjenih Američkih Država, Nemačke, Norveške, Švajcarske, Italije, Danske, Turske, Luksemburga, Španije, Kipra, Češke, Mađarske, Rumunije i Slovačke, navodi se u saopštenju. (Kraj) is

Vreme: 26.10.2021 21:02
Medij: Beta
Link: http://www.beta.rs
Autori: Redakcija
Teme: Izbeglice iz EX Jugoslavije; Komesarijat za izbeglice Republike Srbije

Naslov: Uručeni ključevi 20 stanova za izbeglice u Smederevu

Uručeni ključevi 20 stanova za izbeglice u Smederevu

BEOGRAD, 26. oktobra 2021. (Beta) - Izbegličke porodice iz Bosne i Hercegovine i Hrvatske, koje imaju prebivalište na teritoriji Smedereva, dobile su danas ključeve od 20 stanova koji su izgradjeni u okviru Regionalnog stambenog programa u Srbiji.

Kako se navodi u saopštenju republičkog Komesarijata za izbeglice i migracije, finansijska sredstva za izgradnju stanova obezbedjena su iz donatorskog Fonda Regionalnog stambenog programa, dok je zemljište i komunalna infrastruktura kontribucija Grada Smedereva.

Regionalni stambeni program zajednički je višegodišnji program Srbije, Bosne i Hercegovine, Crne Gore i Hrvatske, koji ima za cilj da obezbedi trajna stambena rešenja za najugroženije izbegličke porodice u regionu.

Sprovodi se uz podršku Organizacije za evropsku bezbednost i saradnju (OEBS), Visokog komesarijata UN za izbeglice (UNHCR) i Banke za razvoj Saveta Evrope, a finansiran je sredstvima Evropske unije i SAD.

Datum: 27.10.2021
Medij: Politika
Rubrika Beograd
Autori: Redakcija
Teme: Izbeglice iz EX Jugoslavije; Regionalni program stambenog zbrinjavanja (RHP); Komesarijat

Napomena:
Površina: 388

Naslov: Krov nad glavom za 14 izbegličkih porodica

Strana: 16

Кров над главом за 14 избегличких породица

Кров над главом добило је 14 избегличких породица из Босне и Херцеговине и Републике Хрватске које имају пребивалиште у Београду, а кључеви нових домова уручени су им јуче у Старом двору.

– Успешно је завршена девета подфаза регионалног стамбеног програма. Више од 6.000 породица које су расељене и избегле са територије Хрватске и Босне и Херцеговине добиће свој кров над главом. После животних момената које неће моћи избрисати из сећања нашли су уточиште у Србији – рекао је Никола Селаковић, министар спољних послова, док је градоначелник Зоран Радојичић истакао да је пројекат у коме су избеглице у Београду добиле станове пример људима у невољи. Београд се не би овако брзо развијао да нисте ви са нама на истом задатку – навео је Радојичић.

Министар Селаковић подсетио је да у Србији у овом тренутку постоји 650.000 расељених лица.

– Од комесара за избеглице сам чуо да је преко комесаријата и државе Србије близу 100.000 избегличких породица у Србији добило кров над главом. Срећан сам што ћемо 14 породица сместити у Београду – рекао је Селаковић, а пренео Беоинфо.

Амбасадор и шеф делегације Европске уније у Србији Емануел Жофре изјавио је да међу многим пројектима које Европска унија финансира у Србији, они који доносе највећу радост и срећу су они који се фокусирају на људе.



Фото Беоинфо

Свечано уручени кључеви у Старом двору

заједничког рада Европске уније, УНХЦР-а, Комесаријата за расељена и избегла лица и других партнера. Како је нагласио Радојичић, Београд је са овим породицама још бољи град јер га оне чине богатијим и вреднијим.

– Фасцинантно је како су људи који су избегли са својих огњишта поново кренули „од нуле" и успели да изграде свој живот. Град Београд је много добио када је примио ове породице јер је Београд отворени град који помаже

– Поносни смо што смо највећи донатор регионалног стамбеног програма и намера нам је да га подржавамо док се не приведе крају све оно што је планирано за крај 2022. године. Европска унија је поносна што може да препозна, упркос свим изазовима које нам је пандемија вируса корона наметнула, снажне напоре Владе Републике Србије да обезбеди трајна решења свим породицама укљученим у регионални стамбени програм – казао је Жофре. **А. В.**

kliping centar Srbije
www.ninamedia.rs

Datum: 27.10.2021
Medij: Dnevnik
Rubrika Svet
Autori: Redakcija
Teme: Migranti/azilanti

Napomena:
Površina: 51

Naslov: Grčka: Stradalo četvoro dece migranata

Strana: 6



Грчка: Страдало четворо деце миграната

Грчки министар за миграције Нотис Митарачи изјавио је јуче да је четворо деце страдало, након што је гумени чамац који је превозио мигранте са обале Турске потонуо у близини острва Хиос на истоку Грчке. Митарачи је рекао да су 22 особе спасене, а да се још најмање један мигрант води као нестао, преноси агенција АП. „Трагично, упркос најбољим напорима грчке обалске страже, потврђено је да је четворо деце, између 3 и 14 година, преминуло", написао је Митарачи на свом Твитеру. Он је оптужио суседну Турску да није поштовала услове споразума са Европском унијом из 2016. године. „Турске власти морају учинити више да спрече експлоатацију од стране криминалних група. Никада не би требало дозволити да се ова путовања догоде", написао је Митарачи.

Datum: 27.10.2021
Medij: Informer
Rubrika Vesti
Autori: Redakcija
Teme: Migranti/azilanti

Napomena:
Površina: 20

Naslov: 3

Strana: 14





Datum: 27.10.2021
Medij: Alo
Rubrika Beograd u pokretu
Autori: Ekipa ALO!
Teme: Izbeglice iz EX Jugoslavije; Komesarijat za izbeglice Republike Srbije
Napomena:
Površina: 543



Naslov: STANOVE DOBILO 14 PORODICA

Strana: 16,17

»» PODRŠKA GRADONAČELNIK BEOGRADA ZORAN RADOJIČIĆ IZBEGLIMA IZ BIH



STANOVE DOBILO 14 PORODICA



PIŠE: EKIPA ALO!

Gradonačelnik Beograda Zoran Radojičić uručio je u Starom dvoru ugovore za 14 stanova za izbegličke porodice iz Bosne i Hercegovine i Republike Hrvatske koje imaju prebivalište na teritoriji Grada Beograda.

Ugovore su osim gradonačelnika Radojičića uručili i ministar spoljnih poslova Nikola Selaković, ambasador i šef delegacije Evropske unije u Srbiji Emanuel Žofre, ambasador Kraljevine Norveške u Srbiji Jorn Eugen Gjelstad, šef Predstavništva UNHCR-a u Srbiji Frančeska Boneli. Gradonačelnik je čestitao i poželeo sreću korisnicima u novim stanovima.

- Ovaj projekat je primer zajedničkog rada. Želim da zahvalim donatorima, EU, UNHCR-u, Komesarijatu za raseljena i izbegla lica, kao i svim drugim partnerima koji su učestvovali u ovom projektu. Kroz ovaj projekat 1.583 porodice će imati rešeno stambeno pitanje - rekao je gradonačelnik.

Kako je istakao, Beograd je s ovim porodicama još bolji grad, jer ga one čine bogatijim i vrednijim.

- Imao sam prilike prethodnih nedelja da obiđem nekoliko porodica u Surčinu i Batajnici. Fascinantno je kako su ljudi koji su izbegli sa svojih ognjišta ponovo krenuli od nule i uspeli da izgrade svoj život. Beograd je mnogo dobio kada je primio ove porodice, jer je Beograd otvoren grad koji pomaže ljudima u nevolji. Beograd se ne bi ovako brzo razvijao da niste vi sa nama na istom zadatku - rekao je Radojičić.

Ministar Selaković zahvalio je donatorima, a posebno EU koja ih je i okupila u najvećem broju.

- Uspešno je završena deveta potfaza regionalnog stambenog programa. Više od šest hiljada porodica koje su raseljene i izbegle sa teritorije Hrvatske i Bosne i Hercegovine dobiće svoj krov nad glavom. Posle životnih momenata koje neće moći izbrisati iz sećanja, našli su utočište u Srbiji - rekao je Selaković.

Ministar Selaković je istakao da u Srbiji u ovom trenutku postoji 650.000 raseljenih lica.

- Danas sam na Ubu od komesara za izbeglice čuo da je preko

kliping centar Srbije
www.ninamedia.rs

Datum: 27.10.2021
Medij: Alo
Rubrika Beograd u pokretu
Autori: Ekipa ALO!
Teme: Izbeglice iz EX Jugoslavije; Komesarijat za izbeglice Republike Srbije
Napomena:
Površina: 543



Naslov: STANOVE DOBILO 14 PORODICA

Strana: 16,17

I HRVATSKE URUČIO UGOVORE



FOTOGRAFIJE: BEONET

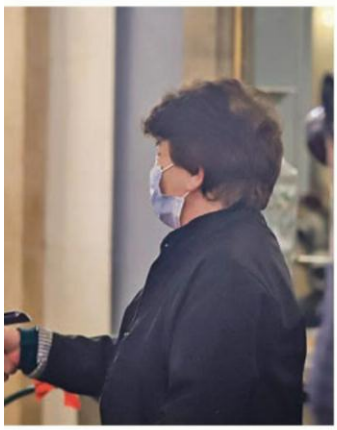

Preko Komesarijata za izbeglice i države blizu 100.000 izbegličkih porodica u Srbiji dobilo krov nad glavom, poručio je ministar spoljnih poslova Nikola Selaković

Komesarijata i države Srbije blizu 100.000 izbegličkih porodica u Srbiji dobilo krov nad glavom. Srećan sam što ćemo 14 porodica smestiti u Beograd - rekao je Selaković.

Ambasador i šef delegacije Evropske unije u Srbiji Emanuel Žofre izjavio je da su među mnogim projektima koje Evropska unija finansira u Srbiji - oni koji donose najveću radost i sreću projekti koji se fokusiraju na ljude.

kliping centar Srbije
www.ninamedia.rs

Datum: 27.10.2021
Medij: Vesti
Rubrika Dnevnik
Autori: Redakcija
Teme: Izbeglice iz EX Jugoslavije
Naslov: Izbeglička radost pod novim krovom

Napomena:
Površina: 117

Strana: 5



СРБИЈА ДО САДА РЕШИЛА СТАМБЕНО ПИТАЊЕ ЗА 100.000 РАСЕЉЕНИХ

Избегличка радост под новим кровом



Министар Селаковић усрећио још 35 породица

За 14 избегличких породица из Босне и Херцеговине и Хрватске, које имају пребивалиште у Београду, у Скупштини града уручени су уговори о куповини станова у Београду, чиме они трајно решавају свој стамбени проблем.

Министар спољних послова Србије Никола Селаковић, који је и председник Комисије за координацију процеса трајне интеграција избеглица, рекао је да су станови купљени у оквиру Регионалног стамбеног пројекта.

Преко комесаријата за избеглице и државе близу 100.000 избегличких породица у Србији до сада је добило кров над главом. Министар спољних послова Србије Никола Селаковић рекао је раније у Уби, на свечаном уручењу уговора о куповини 21 стана избегличким породицама из БиХ преко Регионалног стамбеног програма, да ће Србија скупити укупно 7.500 оних који су били принуђени да током рата на простору бивше Југославије напусте домове.

Селаковић је захвалио донаторима, међу којима је највећи ЕУ, а ту су и САД, Немачка, Норвешка, Италија, Швајцарска, Данска, Турска, Луксембург, Шпанија, Кипар, Чешка, Мађарска, Румунија и Словачка. ■

kliping centar Srbije
www.ninamedia.rs

Vreme: 25.10.2021 22:21
Medij: danas.rs
Link: https://www.danas.rs/vesti/drustvo/uruceni-kljucevi-20-stanova-za-izbeglice-u-smederevu/
Autori: @OnlineDanas
Teme: Komesarijat za izbeglice Republike Srbije

Naslov: Uručeni ključevi 20 stanova za izbeglice u Smederevu



Izbegličke porodice iz Bosne i Hercegovine i Hrvatske, koje imaju prebivalište na teritoriji Smedereva, dobile su danas ključeve od 20 stanova koji su izgrađeni u okviru Regionalnog stambenog programa u Srbiji.

Kako se navodi u saopštenju republičkog Komesarijata za izbeglice i migracije, finansijska sredstva za izgradnju stanova obezbeđena su iz donatorskog Fonda Regionalnog stambenog programa, dok je zemljište i komunalna infrastruktura kontribucija Grada Smedereva. Regionalni stambeni program zajednički je višegodišnji program Srbije, Bosne i Hercegovine, Crne Gore i Hrvatske, koji ima za cilj da obezbedi trajna stambena rešenja za najugroženije izbegličke porodice u regionu. Sprovodi se uz podršku Organizacije za evropsku bezbednost i saradnju (OEBS), Visokog komesarijata UN za izbeglice (UNHCR) i Banke za razvoj Saveta Evrope, a finansiran je sredstvima Evropske unije i SAD. Ime * Komentar Vaša adresa e-pošte neće biti objavljena. Ime * Komentar

Vreme: 26.10.2021 20:01
Medij: happytv.rs
Link: https://happytv.rs/vesti/dru%C5%A1tvo/321134/smederevo-uru%C4%8Deni-klju%C4%8Devi-stanova-
Autori: Redakcija
Teme: Komesarijat za izbeglice Republike Srbije; Vladimir Cucić

Naslov: SMEDEREVO: Uručeni ključevi stanova za izbegličke porodice



9 9 8 12 5 14 6 18 7 Ključevi 20 stanova uručeni su danas u Smederevu izbegličkim porodicama iz Bosne i Hercegovine i Hrvatske, koje imaju prebivalište na teritoriji tog grada u okviru potprojekta Regionalnog stambenog programa u Republici Srbiji (RSP). Finansijska sredstva za izgradnju stanova obezbeđena su iz donatorskog Fonda RSP, a zemljište i komunalnu infrastrukturu obezbedio je Grad Smederevo. PROČITAJTE JOŠ:Obučeno 1.600 saobraćajnih policajaca o sigurnosti dece Regionalni stambeni program zajednički je višegodišnji program Srbije, Bosne i Hercegovine, Crne Gore i Hrvatske, koji ima za cilj da obezbedi trajna stambena rešenja za najugroženije izbegličke porodice u regionu i sprovodi se uz podršku OEBS-a i UNHCR-a i Banke za razvoj Saveta Evrope, a finansiran je sredstvima Evropske Unije, koja je i najveći donator, Sjedinjenih Američkih Država, Nemačke, Norveške, Švajcarske, Italije, Danske, Turske, Luksemburga, Španije, Kipra, Češke, Mađarske, Rumunije i Slovačke. PROČITAJTE JOŠ:Skupština usvojila rebalans budžeta za 2021. godinu Događaju su prisustvovali državni sekretar MSP Nemanja Starović, komesar za izbeglice i migracijeVladimir Cucić, zamenica gradonačelnika SmederevaMarija Marković Stavrić, predstavnica Delegacije EU u Srbiji Leoneta Pajer, direktor Jedinice za upravljanje projektima u javnom sektoru Dušan Kovačević, kao i predstavnici drugih državnih i međunarodnih institucija i organizacija i korisnici. Od sada naše vesti možete čitati i na zvaničnomTwitternalogu HappyBSC portala. Od sada naše vesti možete čitati i na zvaničnom nalogu HappyBSC portala. Happy BSC je spremio za vas najmoderniju mobilnu aplikaciju da biste nas lakše pratili i bili u toku sa svim vestima. Našu aplikaciju možete preuzeti zaANDROIDiiPHONE Happy BSC je spremio za vas najmoderniju mobilnu aplikaciju da biste nas lakše pratili i bili u toku sa svim vestima. Našu aplikaciju možete preuzeti za i

Vreme: 26.10.2021 21:55
Medij: podunavlje.info
Link: https://www.podunavlje.info/dir/2021/10/26/uruceni-kljucevi-20-stanova-za-izbeglicke-porodice-u-
Autori: @PodunavljeInfo
Teme: Komesarijat za izbeglice Republike Srbije

Naslov: Uručeni ključevi 20 stanova za izbegličke porodice u Smederevu



SMEDEREVO, 26.oktobar 2021 - U Smederevu su danas uručeni ključevi 20 stanova izbegličkim porodicama iz Bosne i Hercegovine i Republike Hrvatske, koje imaju prebivalište na teritoriji Smedereva. Stanovi su izgrađeni u okviru potprojekta 9 Regionalnog stambenog programa u Republici Srbiji. Finansijska sredstva za izgradnju stanova obezbeđena su iz donatorskog Fonda Regionalnog stambenog programa, dok je zemljište i komunalna infrastruktura bilo…

SMEDEREVO, 26.oktobar 2021 - U Smederevu su danas uručeni ključevi 20 stanova izbegličkim porodicama iz Bosne i Hercegovine i Republike Hrvatske, koje imaju prebivalište na teritoriji Smedereva. Stanovi su izgrađeni u okviru potprojekta 9 Regionalnog stambenog programa u Republici Srbiji.

Finansijska sredstva za izgradnju stanova obezbeđena su iz donatorskog Fonda Regionalnog stambenog programa, dok je zemljište i komunalna infrastruktura bilo u nadležnosti Grada Smedereva.

Današnjem događaju su prisustvovali Nemanja Starović, državni sekretar Ministarstva spoljnih poslova Republike Srbije, Vladimir Cucić, komesar za izbeglice i migracije Republike Srbije, Marija Marković Stavrić, zamenica gradonačelnika Smedereva, Leoneta Pajer, predstavnica Delegacije Evropske unije u Srbiji, Dušan Kovačević, direktor Jedinice za upravljanje projektima u javnom sektoru, kao i predstavnici drugih državnih i međunarodnih institucija i organizacija i korisnici.

Regionalni stambeni program zajednički je višegodišnji program Republike Srbije, Bosne i Hercegovine, Crne Gore i Republike Hrvatske, koji ima za cilj da obezbedi trajna stambena rešenja za najugroženije izbegličke porodice u regionu. Sprovodi se uz podršku OEBS-a i UNHCR-a, a finansiran je sredstvima Evropske unije, koja je i najveći donator, Sjedinjenih Američkih Država, Nemačke, Norveške, Švajcarske, Italije, Danske, Turske, Luksemburga, Španije, Kipra, Češke, Mađarske, Rumunije i Slovačke.

Vreme: 26.10.2021 22:44
Medij: telegraf.rs
Link: https://www.telegraf.rs/vesti/srbija/3409967-izbeglicama-iz-bih-i-hrvatske-uruceni-kljucevi-20-stanova-
Autori: Redakcija
Teme: Komesarijat za izbeglice Republike Srbije; Vladimir Cucić

Naslov: Izbeglicama iz BiH i Hrvatske uručeni ključevi 20 stanova u Smederevu



26/10/21| 22:36 » 22:48

Foto: Shutterstock

U Smederevu su danas uručeni ključevi 20 stanova izbegličkim porodicama iz Bosne i Hercegovine i Hrvatske, a koje imaju prebivalište na teritoriji ovog grada.

Stanovi su izgrađeni u okviru potprojekta 9 Regionalnog stambenog programa u Republici Srbiji (RSP), finansijska sredstva za izgradnju stanova obezbeđena su iz donatorskog Fonda RSP, a zemljište i komunalnu infrastrukturu obezbedio je Grad Smederevo, prenosi Tanjug.

Regionalni stambeni program zajednički je višegodišnji program Srbije, Bosne i Hercegovine, Crne Gore i Hrvatske, koji ima za cilj da obezbedi trajna stambena rešenja za najugroženije izbegličke porodice u regionu.

Sprovodi se uz podršku OEBS-a i UNHCR-a i Banke za razvoj saveta Evrope, a finansiran je sredstvima Evropske unije, koja je i najveći donator, Sjedinjenih Američkih Država, Nemačke, Norveške, Švajcarske, Italije, Danske, Turske, Luksemburga, Španije, Kipra, Češke, Mađarske, Rumunije i Slovačke.

Događaju su prisustvovali Nemanja Starović, državni sekretar MSP, Vladimir Cucić, komesar za izbeglice i migracije, Marija Marković Stavrić, zamenica gradonačelnika Smedereva, Leoneta Pajer, predstavnica Delegacije Evropske unije u Srbiji, Dušan Kovačević, direktor Jedinice za upravljanje projektima u javnom sektoru, kao i predstavnici drugih državnih i međunarodnih institucija i organizacija i korisnici.

(Telegraf.rs)

Telegraf.rs zadržava sva prava nad sadržajem. Za preuzimanje sadržaja pogledajte uputstva na stranici Uslovi korišćenja.

Datum: 27.10.2021
Medij: Večernje novosti
Rubrika Beograd
Autori: M.S.
Teme: Izbeglice iz EX Jugoslavije; Komesarijat za izbeglice Republike Srbije
Napomena:
Površina: 79



Naslov: DOMOVI ZA 14 IZBEGLIČKIH PORODICA

Strana: 27

УГОВОРИ РАСЕЉЕНИМА СА ПРЕБИВАЛИШТЕМ У БЕОГРАДУ



ДОМОВИ ЗА 14 ИЗБЕГЛИЧКИХ ПОРОДИЦА

ГРАДОНАЧЕЛНИК Зоран Радојичић уручио је јуче у Старом двору уговоре за 14 станова избегличким породицама из Босне и Херцеговине и Хрватске које живе у Београду.

- Овај пројекат је пример заједничког рада. Желим да захвалим донаторима, Европској унији, УНХЦР, Комесаријату за расељена и избегла лица, као и свим другим партнерима који су учествовали у овом пројекту. Кроз овај пројекат 1.583 породице ће имати решено стамбено питање - рекао је градоначелник.

Уговоре су осим градоначелника Радојичића уручили и министар спољних послова Никола Селаковић, амбасадор и шеф делегације Европске уније у Србији Емануел Жофре, амбасадор Краљевине Норвешке у Србији Јорн Еуген Гјелстад, шеф Представништва УНХЦР Србији Франческа Бонели и други. М. С.

kliping centar Srbije
www.ninamedia.rs

Datum: 27.10.2021
Medij: 24 Sata
Rubrika U Beogradu
Autori: Redakcija
Teme: Komesarijat za izbeglice Republike Srbije

Napomena:
Površina: 659

Naslov: Rešeno stambeno pitanje 14 izbegličkih porodica

Strana: 1,5



NOVI DOM ZA RASELJENE IZ BOSNE I HERCEGOVINE I HRVATSKE

Rešeno stambeno pitanje 14 izbegličkih porodica



IZVOR | BEOINFO
FOTO | BEOINFO

Gradonačelnik Beograda prof. dr Zoran Radojičić uručio je u Starom dvoru ugovore za 14 stanova za izbegličke porodice koje imaju prebivalište na teritoriji Grada Beograda. Radojičić je čestitao i poželeo sreću svim korisnicima.

STRANA 5

Datum: 27.10.2021
Medij: 24 Sata
Rubrika U Beogradu
Autori: Redakcija
Teme: Komesarijat za izbeglice Republike Srbije

Napomena:
Površina: 659

Naslov: Rešeno stambeno pitanje 14 izbegličkih porodica

Strana: 1,5



Dom za raseljene iz Bosne i Hercegovine i Hrvatske

Rešeno stambeno pitanje 14 izbegličkih porodica

Kroz ovaj projekat 1.583 porodica će dobiti novi dom. Gradonačelnik Beograda Zoran Radojičić je čestitao i poželeo sreću korisnicima



IZVOR | BEOINFO
FOTO | BEOINFO

Gradonačelnik Beograda prof. dr Zoran Radojičić uručio je u Starom dvoru ugovore za 14 stanova za izbegličke porodice iz Bosne i Hercegovine i Republike Hrvatske koje imaju prebivalište na teritoriji Grada Beograda. Ugovore su osim gradonačelnika Radojičića uručili i ministar spoljnih poslova Nikola Selaković, ambasador i šef delegacije Evropske unije u Srbiji Emanuel Žofre, ambasador Kraljevine Norveške u Srbiji Jorn Eugen Gjelstad, šef Predstavništva UNHCR-a u Srbiji Francheska Boneli, direktor Jedinice za upravljanje projektima u javnom sektoru d.o.o. Dušan Kovačević i zamenik komesara za izbeglice i migracije Svetlana Velimirović. Gradonačelnik Radojičić je ovom prilikom čestitao i poželeo sreću korisnicima u novim stanovima.

- Ovaj projekat je primer zajedničkog rada. Želim da zahvalim donatorima, Evropskoj uniji, UNHCR-u, Komeserijatu za raseljena i izbegla lica kao i svim drugim partnerima koji su učestvovali u ovom projektu. Kroz ovaj projekat 1.583 porodice će imati rešeno stambeno pitanje - rekao je gradonačelnik.

Kako je istakao, Beograd je sa ovim porodicama još bolji grad, jer ga one čine bogatijim i vrednijim.

- Imao sam prilike prethodnih nedelja da obiđem nekoliko porodica u Surčinu i Batajnici. Fascinantno je kako su ljudi koji su izbegli sa svojih ognjišta, ponovo krenuli „od nule" i uspeli da izgrade svoj život. Grad Beograd je mnogo dobio kada je primio ove porodice, jer je Beograd otvoreni grad koji pomaže ljudima u nevolji. Beograd se ne bi ovako brzo razvijao da niste vi sa nama na istom zadatku- rekao je Radojičić.

kliping centar Srbije
www.ninamedia.rs

Vreme: 27.10.2021 10:29
Medij: srpskaekonomija.rs
Link: https://srpskaekonomija.rs/vesti/10/1//22735/Sve%C4%8Dano-uru%C4%8Deni-klju%C4%8Devi-20-
Autori: Redakcija
Teme: Vladimir Cucić; Komesarijat za izbeglice Republike Srbije

Naslov: Svečano uručeni ključevi 20 stanova za izbeglice u Smederevu

Svečano uručeni ključevi 20 stanova za izbeglice u Smederevu

Smederevo

Sajt Vlade Srbije

Srpska ekonomija

Komesarijat za izbeglice i migracije Srbije saopštio je da su u Smederevu uručeni ključevi od 20 stanova izbegličkim porodicama iz Bosne i Hercegovine i Republike Hrvatske, koje imaju prebivalište na teritoriji ovog grada.

Stanovi su izgrađeni u okviru potprojekta 9 Regionalnog stambenog programa u Republici Srbiji (RSP).

Finansijska sredstva za izgradnju stanova obezbeđena su iz donatorskog Fonda Regionalnog stambenog programa, dok je zemljište i komunalna infrastruktura kontribucija Grada Smedereva.

Događaju su prisustvovali državni sekretar Ministarstva spoljnih poslova Srbije Nemanja Starović, komesar za izbeglice i migracije Srbije Vladimir Cucić, zamenica gradonačelnika Smedereva Marija Marković Stavrić, predstavnica Delegacije Evropske unije u Srbiji Leoneta Pajer, direktor Jedinice za upravljanje projektima u javnom sektoru Dušan Kovačević, kao i predstavnici drugih državnih i međunarodnih institucija i organizacija i korisnici.

Regionalni stambeni program zajednički je višegodišnji program Republike Srbije, Bosne i Hercegovine, Crne Gore i Republike Hrvatske, koji ima za cilj da obezbedi trajna stambena rešenja za najugroženije izbegličke porodice u regionu.

Sprovodi se uz podršku OEBS-a, UNHCR-a i Banke za razvoj saveta Evrope, a finansiran je sredstvima Evropske unije, koja je i najveći donator, Sjedinjenih Američkih Država, Nemačke, Norveške, Švajcarske, Italije, Danske, Turske, Luksemburga, Španije, Kipra, Češke, Mađarske, Rumunije i Slovačke, navodi se u saopštenju.

Vreme: 27.10.2021 10:30
Medij: nedeljnik.rs
Link: https://www.nedeljnik.rs/razmena-iskustava-izmedu-srbije-i-nemacke-na-temu-regularnih-migracija-u-
Autori: Redakcija
Teme: Komesarijat za izbeglice Republike Srbije

Naslov: Razmena iskustava između Srbije i Nemačke na temu regularnih migracija u vreme pandemije



Naslovna Biz news Razmena iskustava između Srbije i Nemačke na temu regularnih migracija u vreme...

WhatsApp

Regularne migracije stanovništva su od početka pandemije, i usled svih okolnosti u kojima su se našle države, u padu, zaključeno je na događaju ,,Efekti globalne pandemije na implementaciju postojećeg zakonskog okvira za regularnu migraciju: primer Nemačke''. Iskustva i lekcije naučene tokom pandemije razmenile su kolege iz različitih institucija Srbije i Nemačke pod okriljem globalnog programa "Migracije i dijaspora" (PMD), koji u Srbiji, u ime nemačkog Saveznog ministarstva za ekonomsku saradnju i razvoj (BMZ) sprovodi Deutsche Gesellschaft für Internationale Zusammenarbeit (GIZ) GmbH.

- Pandemija Kovida 19 snažno je uticala na kretanja na domaćem i međunarodnom tržištu rada. Cilj ovog događaja je obezbeđivanje prostora za neposrednu razmenu podataka, uvida iz rada i dobrih praksi između nadležnih institucija u Srbiji i Nemačkoj tokom pandemije, i na taj način omogućavanje jasnije slike uticaja koji je pandemija imala na redovne migracione tokove između Srbije i Nemačke. Takođe smo želeli omogućiti uslove za bolje razumevanje procesa upravljanja regularnim migracijama u neizvesnim okolnostima i time doprineti stepenu pripremljenosti naših partnera za izazove koji stoje pred nama, kako sada tako i u budućnosti - izjavila je Katarina Peško, savetnica na programu ,,Migracije i dijaspora''.

Predstavnici Nacionalne službe za zapošljavanje, Konzulata Nemačke ambasade u Beogradu, nemačkog Ekonomskog instituta iz Kelna, nemačke Savezne agencije za zapošljavanje i Programa ,,Migracije i Dijaspora'' složili su se oko toga da novi zakonski okvir koji je stupio na snagu u martu 2020. godine pruža niz kvalitetnih smernica i olakšava učesnicima samog procesa da sagledaju mogućnosti i potencijal regularnih migracija.

Kolege iz Nemačke su istakle nedostatak kvalifikovanih radnika, ali i to da je i sama potražnja značajno manja u odnosu na period pre pandemije. Upravo to je i uticalo na značajan pad izdatih radnih viza u 2020. i 2021. godini, te će, usled nastavka pandemije koja ograničava globalne migracije, biti veliki izazov doći do rešenja koja će olakšati procedure regularnih migracija, poput nastavka procesa digitalizacije, pa i procesa izdavanja viza, informisanja poslodavaca i izgradnje infrastrukture.

Dodatno, predstavnici srpskih institucija su se složili oko toga da je nedostatak određenih profila kvalifikovane radne snage prisutan i na srpskom tržištu rada, stoga im je dijalog sa nemačkim kolegama na tu temu omogućiio i razmenu ideja o mogućem načinu prevazilaženja ovih izazova.

Savetnici Nemačkog informativnog centra za migracije, stručno obrazovanje i karijeru DIMAK na osnovu rada sa korisnicima došli su do zaključaka da pandemija nije uticala na sfere interesovanja ljudi koji su se obraćali ovom centru na temu regularnih migracija. Međutim, usled okolnosti potpunog zatvaranja granica, određeni procenat ljudi odlučio je da potraži priliku za posao u zemlji, što predstavlja potencijal koji će biti poželjno iskoristiti, naročito imajući u vidu ciljeve Strategije o ekonomskim migracijama za period 2020-2027.

Globalni programi BMZ-a "Migracije za razvoj" (PME) i "Migracije i dijaspora" (PMD), koje u Srbiji

sprovodi Deutsche Gesellschaft für Internationale Zusammenarbeit (GIZ) GmbH, posredstvom DIMAK centra, ali i brojnih drugih projekata koje sprovode u saradnji sa implementacionim partnerima - Ministarstvom za rad, zapošljavanje, boračka i socijalna pitanja (MINRZS), Nacionalnom službom za zapošljavanje (NSZ) i Komesarijatom za izbeglice i migracije (KIRS), pružaju sveobuhvatnu podršku u upravljanju migracijama u Republici Srbiji, od podrške za povratak i (re)integraciju, preko jačanja veza sa srpskom dijasporom, do savetovanja na nivou izrade politika upravljanja migracijama.

KLJUČNE REČI

Vreme: 27.10.2021 10:32
Medij: sdcafe.rs
Link: https://sdcafe.rs/stanovi-za-izbeglice-iz-hrvatske-i-bosne-i-hercegovine/
Autori: @Sd_Cafe
Teme: Komesarijat za izbeglice Republike Srbije

Naslov: Stanovi za izbeglice iz Hrvatske i Bosne i Hercegovine



27.10.2021

27.10.2021

U Smederevu su juče, 26.oktobra 2021. uručeni ključevi od 20 stanova izbegličkim porodicama iz Bosne i Hercegovine i Republike Hrvatske, koje imaju prebivalište na teritoriji grada Smedereva. Stanovi su izgrađeni u okviru potprojekta Regionalnog stambenog programa u Republici Srbiji (RSP).

Finansijska sredstva za izgradnju stanova obezbeđena su iz donatorskog Fonda Regionalnog stambenog programa, dok je zemljište i komunalna infrastruktura kontribucija Grada Smedereva.

Događaju su prisustvovali Nemanja Starović, državni sekretar Ministarstva spoljnih poslova Republike Srbije, Vladimir Cucić, komesar za izbeglice i migracije Republike Srbije, Marija Marković Stavrić, zamenica gradonačelnika Smedereva, Leoneta Pajer, predstavnica Delegacije Evropske unije u Srbiji, Dušan Kovačević, direktor Jedinice za upravljanje projektima u javnom sektoru, kao i predstavnici drugih državnih i međunarodnih institucija i organizacija i korisnici.

Regionalni stambeni program zajednički je višegodišnji program Republike Srbije, Bosne i Hercegovine, Crne Gore i Republike Hrvatske, koji ima za cilj da obezbedi trajna stambena rešenja za najugroženije izbegličke porodice u regionu.

Sprovodi se uz podršku OEBS-a i UNHCR-a, a finansiran je sredstvima Evropske unije, koja je i najveći donator, Sjedinjenih Američkih Država, Nemačke, Norveške, Švajcarske, Italije, Danske, Turske, Luksemburga, Španije, Kipra, Češke, Mađarske, Rumunije i Slovačke.

Datum: 28.10.2021
Medij: NIN
Rubrika Svet
Autori: Marko Lovrić
Teme: Migranti/azilanti
Naslov: Nova epoha globalnog nereda

Napomena:
Površina: 2121

Strana: 38,39,40,41



ЛИБИЈА, ДЕСЕТ ГОДИНА ОД УБИСТВА ГАДАФИЈА, ДВА МЕСЕЦА ДО ПРВИХ ПРЕДСЕДНИЧКИХ ИЗБОРА

Нова епоха глобалног нереда

Иако су председнички избори најављени за децембар, још се не зна датум њиховог одржавања. При томе би неки да их минирају да би задржали садашњу моћ, а други се боје да би они могли допринети да крхко примирје прерасте у насиље ширих размера

Datum: 28.10.2021
Medij: NIN
Rubrika Svet
Autori: Marko Lovrić
Teme: Migranti/azilanti
Napomena:
Površina: 2121
Naslov: Nova epoha globalnog nereda
Strana: 38,39,40,41



EPA / MOHAMED MESSARA

Финални резултат западне оружане интервенције у Либији 2011: Политички и економски колапс, ратови паравојски и племена, хуманитарна и мигрантска криза, опште кршење људских права, ширење оружја по целом региону и успон Исламске државе у северној Африци

На северозападу Либије путник још може да види Лептис Магну, некада понос римске империје, данас понос археологије. Под заштитом је Унеска као један од најбоље очуваних римских медитеранских градова.

„Нема реда пред капијом, и свега неколико посетилаца, скоро искључиво из Либије, шета међу импозантним рушевинама. Налазе се на брду са фантастичним погледом на Медитеран, и међу њима су велика базилика, хиподром и позориште на чије трибине је могло да се смести 15.000 гледалаца. То је пут кроз време, скок у историју, одушевљен је Абдесалам Уеба, Либијац у шездесетим годинама“, записао је у септембру репортер *Ал Џазире*.

Лептис Магна је избегла најгоре од либијског 21. века, није оштећена оружјем, па јој прети само мањак бриге. У земљи у којој се ратовало од 2011. до 2020. штошта је прече од културног блага. За то прече довољно је спустити се од Лептис Магне до града Бани Валид, доступног у дану. Бани Валид је упориште племена Варфала - највећег у Либији и темеља Гадафијеве владавине. „Муамер Гадафи је симбол. Увек ћемо га подржавати“, рекао је овог месеца новинару АФП-а један житељ.

„Недовршене бетонске зграде расуте су по граду од сто хиљада становника на ивици Сахаре. Многе имају ожиљке од метака и минобацачких пројектила испаљених у претходној деценији. Становници Бани Валида подржавали су Гадафија до краја. Многи борци из града су тада убијени, а још их је погинуло у каснијим биткама нерегуларних војски. Зграда владе је само љуштура, али зелене заставе Гадафијеве епохе још се вијоре на пустињском ветру. Црвено-црно-зелену заставу претходне ере, коју су побуњеници оживели 2011, није могуће видети“, записао је АФП.

Бани Валид не крије носталгију.

„Пре 2011. Либијци су владали својом судбином. Од тада смо имали десет година неправди, бомбардовања, убистава и киднаповања. Револуције служе томе да нешто поправе. Оно што се догађало од 2011. није била револуција“, рекао је за АФП Мохамед Аби Хамра, на чијој руци је био сат са Гадафијевим ликом.

И трећи становник Бани Валида потврдио је да град остаје веран Муамеру и његовом сину Сејфу ел Исламу Гадафију. Други од осам Муамерових синова у јулу је *Њујорк тајмсу* наговестио да би се могао кандидовати за председника. Но избори заказани за децембар биће проблем и без тога. Ако је Гадафијев син незгодан кандидат, шта тек рећи за Калифу Хафтара? Тај маршал, политичар и командант Либијске националне армије - која је упркос имену и снази само једна од безбројних оружаних група које

Datum: 28.10.2021
Medij: NIN
Rubrika Svet
Autori: Marko Lovrić
Teme: Migranti/azilanti
Naslov: Nova epoha globalnog nereda

Napomena:
Površina: 2121

Strana: 38,39,40,41

харају овом земљом - привремено је одступио са места команданта, чиме је испунио један од услова да се кандидује за председника. Хафтар контролише источну Либију, и закључно са прошлом годином водио је четрнаестомесечну неуспешну офанзиву на Триполи, са очекиваним последицама по животе и инфраструктуру. Описи Калифе Хафтара укључују опаске попут „управља гвозденом песницом“ и „ратовао је уз скоро сваку значајну војну фракцију, као и против ње“. Неко би рекао - прави председнички материјал, а свакако је довољно моћан да његови војници недавно спрече либијског премијера да посети Гат, један од градова под Хафтаровом паском.

У Триполију је Високи државни савет недавно гласао за то да се Хафтарова председничка кандидатура спречи. Представнички дом, који се налази у Тобруку, на истоку земље, гласао је другачије, наравно. Према политичком споразуму из 2015. Високи државни савет и Представнички дом морају да се сагласе око услова под којима ће бити биран први председник у историји Либије.

„Суочен са чврстим унутрашњим отпором изборима, шеф Високе националне изборне комисије Емад ел Сејех одлучно је рекао да ће председнички избори бити одржани, и то у два круга, при чему ће други круг бити одржан симултано са парламентарним изборима. Сејехово саопштење требало би да буде замајац изборима, али у њему нема датума ни за једну изборну рунду, а Сејех је морао да призна и да темељне детаље тек треба утврдити. Разноврсни актери покушавају да минирају изборе или зато што имају моћ у тренутној поставци или се искрено боје избора у подељеној земљи преплављеној страним плаћеницима, у којој би крхко примирје лако могло да се сурва у насиље које би обухватило не само Либију, већ цео регион“, записао је у недељу *Гардијан*.

Либија је, хајде да будемо благонаклони, нешто безбеднија него 2020. Овог месеца је могла да угости и славног Мухамеда Салаха, који је допутовао са фудбалском репрезентацијом Египта, и победио либијску селекцију. Уједињене нације надгледају примирје, али још није решено шта чинити са - процењује се - двадесет хиљада страних плаћеника. Ако је веровати августовском истраживању *Би-Би-Сија*, међу тих 20.000 налазе се и борци руске групе „Вагнер“, прилично мистериозне паравојне дружине, дуго оптуживане за петљање и у Сирији и у Украјини. *Њујорк тајмс* је сматра продуженом руком Русије. Вагнерова громовита музика могла би да буде звучна пратња и за ужас који у Либији преживљавају - или не преживљавају - мигранти. Јер Либија је и даље Европи најближи комад Африке. Првог октобра почео је општи напад либијских безбедњака, у коме је више од пет хиљада миграната заточено. Међу њима је, процењује УН, било барем 540 жена, од чега тридесет трудница. Осмог октобра шест људи је убијено када су покушали да побегну



EPA / SABRI ELMHEDI

Други од осам Муамерових синова најавио је да би се могао кандидовати за новог председника: Сејф ел Ислам Гадафи



EPA / STRINGER

УН упозоравају на физичко и сексуално насиље према мигрантима: Међу 5.000 заточених људи било је бар 540 жена, од чега тридесет трудница

Datum: 28.10.2021
Medij: NIN
Rubrika Svet
Autori: Marko Lovrić
Teme: Migranti/azilanti
Naslov: Nova epoha globalnog nereda

Napomena:
Površina: 2121

Strana: 38,39,40,41



EPA / YANNIS KOLESIDIS

Привременим одласком са места команданта Либијске националне армије испунио услов за кандидатуру: Маршал Калифа Хафтар

из претрпаног избегличког центра. *Ал Џазира* је у недељу известила о хиљадама миграната који у Триполију, пред локалним центром Уједињених нација, моле за евакуацију. Ове године је евакуацију у Европу или Северну Америку дочекало равно 345 људи. Европа у међувремену проблем решава тако што тренира и опрема либијске снаге безбедности, које мигранте са Медитерана враћају у пакао тортуре. Уједињене нације су почетком овог месеца објавиле истраживање, у којем су физичко и сексуално насиље према мигрантима назвале „општим".

Није наодмет за крај представити два супротстављена погледа на данашњу Либију. Амерички Форин полиси је у уторак објавио текст под називом „Либијски хаос је упозорење свету", у коме ламентира над шансама које је Запад пропустио.

„Вакуум моћи у Либији погоршао је сукобе регионалних ривала - Катара са Уједињеним Арапским Емиратима, Француске са Италијом, Турске са Египтом, Русије са САД. Иронично, сви ови играчи и либијски народ профитирали би од консензуса. То је међутим мало вероватно у тренутној природи глобалног система. Да би се средио либијски хаос - као и климатске промене или порески рајеви - глобална управа потребнија је него икад раније, а мање је ефикасна него било када у модерној историји. Либија је прва позорница на којој су одиграни нови међународни односи. Уследили су Сирија и Украјина. Почела је нова епоха глобалног нереда - и вероватно ће потрајати", записао је Џејсон Пек за *Форин полиси*.

Политички магазин *Јакобинац*, такође амерички, али неоптерећен потребом да размишља унутар граница система, политичке пејзаже Либије осликао је веома различитим потезима раније ове године.

„У једном извештају из 2016. закључено је да британска, француска и америчка оружана интервенција у Либији 2011. није почивала на тачним претпоставкама. Подухват који је наводно требало да заштити грађане од Гадафијеве владе претворио се у опортунистичку политику промене режима. Резултат - политички и економски колапс, ратови паравојски и племена, хуманитарна и мигрантска криза, опште кршење људских права, ширење оружја по целом региону и успон Исламске државе у северној Африци. Ту оцену либијског рата није дала нека антиратна организација, већ Спољнополитички комитет британског Доњег дома", почиње жестоко Мет Вилгрес у *Јакобинцу*.

Уједињене нације надгледају примирје, али још није решено шта чинити са, како се процењује, двадесет хиљада страних плаћеника у Либији

Па ипак, наставља Вилгрес, либијска се катастрофа представља као позитиван пример либералних интервенција насупрот ирачком рату. То су сасвим различите приче, тврди се.

„Било која озбиљна анализа открива далеко више сличности него разлика. Први очигледан заједнички фактор је тај да су оба рата водиле спољне силе које су планирале да промене режим. Други је тај да је главни мотив била контрола над нафтом и другим природним ресурсима. На дан када је пао Триполи, *Њујорк тајмс* је објавио упечатљив наслов - *Почиње помама за приступом либијском нафтном богатству*. Запад је дуго жудео за огромним либијским нафтним резервама. Биле су тако близу Европи, а сада су биле и доступне страним инвеститорима. Као и у свакој другој империјалистичкој интервенцији, потреба да профит потече за мултинационалне корпорације далеко је важнија од обнове инфраструктуре или услуга. Године 2012. извори из Либије су тврдили да неке државе НАТО и компаније чак ни не плаћају било шта за нафту коју узимају."

Има код Вилгреса још свачега, наравно. И људских жртава. Аутор *Јакобинца* подсећа на то да је Либија током интервенције НАТО доживела хиљаде бомбардовања. И сам је *Њујорк тајмс* 2011. упозоравао на „велики број цивилних жртава који НАТО упорно одбија да призна или истражи". *Хјуман рајтс воч* је тврдио да су стотине побијене само у бомбардовањима Сирта, родног града Муамера Гадафија. *Амнести интернешенел* је још тада упозоравао на то да су црни Либијци жртве масовних хапшења, па и линчовања. Десет година касније, ако се ишта променило, жртва масовних хапшења може да буде свако ко је толико очајан да му чак и либијска обала делује спасоносно.

МАРКО ЛОВРИЋ

Datum: 28.10.2021
Medij: Tabloid
Rubrika Bez naslova
Autori: Milovan Brkić
Teme: Migracije

Napomena:
Površina: 2000

Strana: 1,4,5

Naslov: KOME ĆE ZAVRTATI RUKE?



Datum: 28.10.2021
Medij: Tabloid
Rubrika Bez naslova
Autori: Milovan Brkić
Teme: Migracije
Naslov: KOME ĆE ZAVRTATI RUKE?

Napomena:
Površina: 2000

Strana: 1,4,5

ČEKAJUĆI DOLAZAK AMBASADORA HILA U BEOGRAD

KOME ĆE ZAVRNUTI RUKU?

Milovan Brkić

Srpski diktator je zadužio Srbiju za 60 milijardi dolara, unutrašnji dugovi su dostigli brojku od 300 milijardi. Rasprodao je teritoriju, resurse, doveo iz tamošnjih zatvora Kineze, ostavio nas bez hrane, struje, bez nade... Hapsi i ubija javno one koji znaju o njegovim poslovima. Nekažnjeno posluje u Sjedinjenim Državama preko firmi koje je osnovao opljačkanim novcem, a vode se na imena njegovih bliskih ljudi, novac mu je zaplenjen, nisu nekretnine... Bela kuća šalje penzionisanog diplomatu Kristofera Hila da mu zavrće ruke, a on uz smešak najavljuje posetu Kremlju i istorijske dogovore da nam obezbedi gas, da se ne posmrzavamo, mada smo uveliko mrtvi.Vreme ne radi za srpskog tiranina. Hoćemo li mi preživeti čekajući njegov pad?


Aleksandar Vučić

Džerald Post punih dvadeset godina radio je u Centralnoj obaveštajnoj službi (CIA), gde je osnovao specijalizovanu službu za izradu psiholoških profila svetskih lidera za potrebe američke vlade. Njusvik je objavio njegov opis srpskog desperadosa Aleksandra Vučića.

"...**Za njega reči ne odražavaju duboko ukorenjena uverenja. One mu služe samo da bi se ojačale njegove lične pozicije i steklo divljenje i podrška. Jedino ključno i čvrsto uverenje jeste uverenje da se on nalazi u središtu svega. Ono što je dobro za njega, dobro je i za njegovu zemlju. U suštini, takav pojedinac počinje da veruje da nacionalni interes i nacionalna bezbednost zavise od njegovog ponovnog izbora i imenovanja na funkciju**" - tvrdi gospodin Post.

Ovaj spolno nedefinisan čovek misli samo na svoje dupe.

Koliko je on besprizoran videli smo i na megalomanskoj proslavi njegovog "ustoličenja". Naterao je zvaničnu suprugu da četiri sata stoji, 12 dana nakon porođaja, na temperaturi od preko


Džozef Bajden i Kristofer Hil

30 stepeni, da prima goste. Lekari su savetovali da bude pošteđena tog napora, ali Vučića zanima samo On. Njegovo dupe, njegovi interesi. Sve te predstave su njemu terapija.

Američki predsednik **Džozef Bajden** nominovao je pre dve nedelje penzionisanog diplomatu **Kristofera Hila** za novog ambasadora Sjedinjenih Američkih Država u Srbiji, potvrđeno je na sajtu Bele kuće.

Kristofer Hil je bio specijalni izaslanik za Kosovo Sjedinjenih Američkih Država koji je imao jednu od ključnih uloga u pregovorima koji su prethodili konferenciji u Rambujeu 1999. godine.

Hil će na mestu ambasadora zameniti **Entonija Godfrija** karijernog diplomatu koji je u Beogradu od novembra 2019. godine.


Džerald Post

Novi američki ambasador je ''prekaljeni'' diplomata, poznavalac regiona i blizak prijatelj i saradnik američkog predsednika **Džozefa Bajdena**, saopšteno je iz Bele kuće.. Rođen je pre 69 godina, u penziji je, ali ga se setio američki predsednik.

Gospodin Hil je obećao da će tražiti od srpskog predsednika Vučića da ispuni sva obećanja data Beloj kući!

Ova izjava može se pripisati neopreznosti gospodina Hila, ali je verovatno da je spoljna politika SAD-a na starim granama - puna nasilja, zla, pljačke, pretnji, ucena...

Tim povodom oglasio se gospodin **Majkl Kirbi**, nekadašnji ambasador u Beogradu. ''Vučić je dao obećanja u Beloj kući koja nije ispunio, možda je vreme da to uradi'' - rekao je gospodin Kirbi.

''Dugogodišnji američki diplomata **Kristofer Hil,** novi ambasador u Srbiji, u Beograd će doneti višegodišnje iskustvo, veze sa najvišim političkim strukturama u Vašingtonu i otvorenost za rešavanje problema na novi način,'' rekao je u intervjuu za Glas Amerike Majkl Kirbi, američki ambasador u Srbiji od 2012. do 2016. godine.

On je istakao da je imenovanje Hila izvanredna ideja koja jasno pokazuje da Sjedinjene Države zaista žele da postignu napredak u delu sveta za koji je Srbija ključna i veruje da će to pomoći Srbiji da napreduje, ako to želi.

Poruka je da je predsednik Bajden mnogo godina slušao Srbe kako govore da će uraditi određene stvari, ali nisu uradili to što su obećali i ovo je prilika da se to postigne. Američka administracija je ozbiljna i vi se uozbiljite, ili smo završili. Stvari ne mogu beskonačno da traju, kazao je Kirbi.

Na pitanje u kojoj oblasti bi Hil mogao da postigne najviše napretka, Kirbi je rekao da on donosi iskustvo, ali i otvorenost za rešavanje stvari na nove načine, uz nameru da sporna pitanja konačno reši.

Pomenuli ste dijalog, a on se ne vodi samo da bi ste razgovarali, već da bi ste taj razgovor i završili. To znači da preduzimamo korake do određenog cilja, a to su, po mom mišljenju, Srbija u Evropskoj uniji i nezavisno Kosovo. Mi to možemo da uradimo, rekao je Kirbi.

Govoreći o tome da li se sada može očekivati oštriji pristup Sjedinjenih Država prema Vladi Srbije i predsedniku **Aleksandru Vučiću**, u odnosu na prethodne američke administracije, Kirbi je ukazao da **sadašnja administracija ima drugačiji stav o Rusiji od prethodne**, tako da je logično očekivati da će se ozbiljnije razgovarati o tome gde je budućnost Srbije - da bude Putinov prijatelj ili istinska evropska nacija, što u suštini jeste.


Majkl Kirbi i Entoni Godfri

Srbija mora da rešava i pitanja kao što je vladavina prava. Bivšoj administraciji, kako se čini, nije bilo stalo do toga u Srbiji, a ponekad ni u SAD. Zatim imate slobodu medija. Srbija ne ide u ispravnom smeru u toj oblasti, a bivša administracija nije bila mnogo zainteresovana za to pitanje. Zbog toga bih očekivao da ova administracija zauzme snažniji stav o **nekim** od tih pitanja, naveo je Kirbi.

Građani u Srbiji, ukazao je Kirbi, žele da budu prosperitetni i oni po mentalitetu jesu Evropljani i ovo im daje šansu, a na Vladi Srbije je da odluči da li će je prihvatiti.

Pored toga, godinama imamo posla sa Vučićem. Ja sam tamo došao pre nego što je on postao premijer. Zatim je postao premijer, a potom i predsednik. Dao je određena obećanja u Beloj kući tadašnjem potpredsedniku Bajdenu koja nije ispunio i možda je vreme da to uradi, kazao je Kirbi.

Na pitanje o kojim obećanjima je reč, Kirbi je naveo samo ubistvo braće Bitići.

Osvrćući se na činjenicu da u Beogradu već ima komentara da je Hil bio deo u Srbiji nepopularne Klintonove administracije i da je konačan rezultat njegovih pregovora o Kosovu bilo bombardovanje, Kirbi je rekao da misli da bi stav Srbije ipak **trebalo da bude pozitivan.**

Srbi su ponekad imali utisak da ih ne shvatamo dovoljno ozbiljno, a ovo je poruka: shvatamo vas veoma ozbljno, ali budite ozbiljan igrač, kakav želite da budete u našim očima. Za Ruse i Kineze je sve povezano sa novcem, a ne sa napretkom Srbije, a ja smatram da je budućnost Srbije u Evropskoj uniji, zato što to omogućava razvoj pojedinaca i obezbeđuje budućnost za decu, poručio je Kirbi.

Izjava gospodina Kirbija odslikava odnos američke spoljne politike prema Srbiji. Znači, **nagrabusili smo.**

Pomenuti Kirbi je za vreme svoga mandata, bio toliko unizan prema Aleksandru Vučiću, da je to bilo, često, degutantno. Vučić ga je, kada se sa suprugom vraćao u SAD-e, ispratio na Aerodrom, sa lepim poklonima. Umeo je i da ga javno ponižava!

Gospodin ambasador Kirbi znao je da je Vučić fukara. Takav zaključak je izveo, ne samo na izveštaju gospodina Džeralda Posta, već i iz ličnih kontakata. Pred službenicima ambasade i pred srpskim građanima je često ponavljao naglas pitanje - Kako je moguće da Srbi glasaju za ovog ludaka?

Danas g. Kirbi sva Vučićeva obećanja data u Beloj kući, pripisuje Srbima! Kakva mizerna zamena teza.

Šta nas čeka sa gospodinom Hilom?

Profesor dr **Slobodan Komazec**, ugledni srpski ekonomista upozorava da je **zaduženost Srbije dostigla 60 milijardi dolara, a unutrašnji dugovi građana i javnog sektora prema bankama su dostigli brojku od 300 milijardi!**

Srbija je gladna, iscrpljena, porobljena, zgažena...

Kome će to gospodin Hil zavrtati ruku? Građanima koji su u statusu robova, ili će tražiti od tiranina Vučića, da nam on to nastavi da čini?

Obaveštajna zajednica Sjedinjenih Država optužila je Vučića da je sa bratom Andrejem


Metju Palmer i Majk Pompeo

opljačkao građane Srbije za najmanje 25 milijardi evra i dolara, koji se nalaze na njegovim računima. Vučićev kartel u Srbiji opisuje se kao jedan od najjačih i opasnijih na planeti.

Ko je šizofrenom ludaku omogućio da u Sjedinjenim Državama kupuje nekretnine na najprestižnijim lokacijama? Koliko je novcem braće Vučić osnovano kompanija u ovoj zemlji? Svedoče Srbi da je u Njujorku Vučić osnovao kompaniju sa 300 teških kamiona koje je kupio, a kompanija se vodi na jednog bosanskog Srbina. Prljavim novcem od droge, oružja,

RUSI SVE ZNAJU

Pre više od mesec dana delegacija Srbije koju je predvodio ministar policije **Aleksandar Vulin** primljena je u Rusku federalnu službu bezbednosti.

U srpskoj delegaciji osim ministra Vulina i trojice službenika MUP-a, bili su pripadnici ministarstva finansija, BIA i Vojne bezbednosne agencije. Razgovaralo se o suzbijanju finansijskog kriminala, sprečavanja pranja novca...

Srpska delegacija je zaključila da Rusi znaju mnogo više o stanju kriminala u Srbiji, nego delegacija iz Srbije. Domaćini su se prema njima uljudno ophodili.

Datum: 28.10.2021
Medij: Tabloid
Rubrika Bez naslova
Autori: Milovan Brkić
Teme: Migracije

Napomena:
Površina: 2000

Strana: 1,4,5

Naslov: KOME ĆE ZAVRTATI RUKE?



šverca migranata i pljačkanja srpskih banaka i fondova, tiranin je pokrenuo mnoge biznise, teške milijardu dolara. Preko tih kompanija on posluje i sa svojim evropskim firmama. Zaštitu Vučićevom biznisu i ubacivanja novca u SAD-e pružao je diplomata Metju Palmer i doskorašnji državni sekretar **Majk Pompeo**, koji je kratko vreme bio i direktor CIA.

Kako su ugašeni sudski postupci protiv Aleksandra Vučića pred federalnim sudom u Detroitu, država Mičigen, u postupku u kojem su uhapšeni i izručeni sudu direktori nemačkog ''folksvagena''.

Ko u SAD-u raspolaže Vučićevim parama? Upućeni u njegove poslove tvrde da su i njegovi prijatelji iz Kine uložili pare, koje on pere u ovoj zemlji i stvara obaveštajnu strukturu? Da li Kinezi podmićuju američke zvaničnike preko Vučićevih kompanija? Vučić je osnovao i svoju obaveštajnu službu u Sjedinjenim Državama, koja prikuplja podatke koji su mu relevantni. Zato je poslao **Marka Đurića**, svog intimusa, za ambasadora u Vašingtonu i druge latinoameričke zemlje i grupu svojih poverljivih ljudi u Ambasadu, konzulate i misiju Ujedinjenih nacija, koji se bave njegovim biznisom i kontrolišu ga.

Srpska tajna služba je, po njegovom nalogu, osnovala preduzeća u Srbiji, Evropi i SAD-u, ubirajući lep prihod. Sada Vučić hoće da mu se ta preduzeća vrate, sa svim uloženim novcem.

Američki predsednik Džozef Bajden potpisao je Izvršnu uredbu kojom je naložio federalnim službama i institucijama da sastave spisak građana i njihovih kompanija sa prostora Balkana, koji svojim delovanjem ugrožavaju nacionalne interese SAD-a, naređujući da im se zabrani ulazak u ovu zemlju i blokiraju svi računi i imovina.

Na tom spisku nisu svi građani Srbije, već samo Vučićev kartel.

Srpski diktator je postavljen i održavan, negovan, veličan, baš od administracija iz Bele kuće.

Skloni smo verovanju da je američki predsednik, svojom ili voljom onih koji stoje iza njega, odustao od Izvršene naredbe, koju je u julu potpisao!

Na to ukazuje i napor Obaveštajne zajednice Amerike da progon balkanskih diktatora prebaci na ***Europol,*** a istrage koje su sproveli pripiše Komitetima novinara, u sveri u kojoj oni to mogu da sprovedu.

Da li je reč o odluci Bele kuće da pokupi nekoliko stotina milijardi od balkanski diktatora, sa njihovih računa, i da ih pusti da dalje rade, a sve to pravdajući svojom ''novom politikom prema Rusiji''.

Nije prvi put da Sjedinjene Države porobe države, izmuzu ih i ostave ih diktatorima koje su oktroisali na milost i nemilost. Poslednji primer je svrgnuti avganistanski predsednik ***Gani*** koji je pobegao iz Kabula u Ujedinjene arapske emirate avionom napunjenim zelenim novčanicama. Amerikanci ga nisu sprečili da pobegne sa stotinama miliona dolara, koje su mu oni natrpali u džepove.

Gospodin Kirbi tvrdi da ljudska prava, medijske slobode i institucionalizacija Srbije nisu uopšte zanimali Belu kuću! To je tačno, bar građani Srbije su svedoci istinitosti tog zaključka.

Srbija danas liči da izraubovanu prostitutku koju Amerika ostavlja na dalju upotrebu drugima.

U tišini koja je po Vučića zlokobna, privodi se kraju konačno rešenje njegovog slučaja. To se vidi i po njegovoj uznemirenosti. On je poslovao sa onima koji ne praštaju prevare. Rešenje njegovog slučaja Obaveštajna zajednica je, onemogućena odlukama predsednika Bajdena, prepustila da taj posao obave njihove kolege iz Evrope.

Vučiću su pokidani lanci zaštite. Odlaze



Makron, Kurc i Merkel

Merkelova, Kurc, Makron je dobrano uzdrman, Erdogana više ne zanima Vučić, pao je Bibi Netanjahu... Neko je iz SAD-a pritegao njegovu ''braću'' iz Rijada, Dubaija, Katara, Omana, okrenuli su mu leđa. Pod nadzor je stavljena najveća praonica novca u Evropi, projekat Beograd na vodi. Sablasna je slika zdanja na desnoj obali Save koja su još u razlokanim gradilištima, jer je Vučiću nestalo svežeg novca. Agenti DEA proveravaju svaki stan, da utvrde odakle vlasnicima toliki novac. Niko više ne želi da se prijavi kao vlasnik stana koji će platiti tuđim novcem, zarađenim od trgovine narkoticima, akciznom robom.

Koje su namere penzionisanog diplomate Hila dolaskom u Beograd?

Da želi da pomogne Beloj kući i građanima Srbije, gospodin Hil nakon predaje akreditiva, bez osmeha bi napustio Vučićev kabinet. Njegova komunikacija bi se svela na kontakte sa ministrom spoljnih poslova, premijerkom, ministrima. Vučić to ne bi mogao podneti. Njegova sujeta bi mu došla glave. Uz to bi, da je diplomata, gospodin Hil svakom sagovorniku iz Vučićevog okruženja, diskretno saopštio da njegova država računa baš na njega. To bi činio čovek koji želi da pomogne i svojoj i zemlji domaćinu. Ali, taj prokleti miris novca koji tiranin nudi...

Vučić jeste lud, ali shvata da đavo dolazi po njega. Napušta ga snaga, zdravlje se pogoršava. Kartel se rastura, vojska i policija mu odriču zaštitu...



Veljko Belivuk i Dijana Hrkalović

Pred očima međunarodnih predstavnika u Beogradu Vučić vrši javne egzekucije.

Njegova miljenica Dijana Hrkalović uhapšena je pod nedefinisanom optužbom da je trgovala uticajem, u sudskom postupku protiv Veljka Belivuka! Iz sudskog spisa to je bilo nemoguće učiniti, jer se ti dokazi čuvaju u sefu. Oni, istina, jesu uništeni, ali od strane sudskog veštaka, koja nije uhapšena, jer još nije utvrđeno da li je nekom ostavila izjavu kako je po Vučićevom nalogu vršila obudkcije pokojnog Cvijana i drugih Vučićevih žrtava.

Gospođa Hrkalović je upućena ''na rad u BIA'' po Vučićevom nalogu. Primljena je bez konkursa, bez bezbednosne provere. Odatle je upućena u Ministarstvo unutrašnjih poslova, na mesto sekretara Uprave kriminalističke policije, bez dana radnog staža u ovoj službi!

Napredovala je munjevitom brzinom, a Vlada Srbije je odlukom Dijanu postavila za



Andrej i Danilo Vučić

državnog sekretara.

Uhapšena je 15. oktobra i privedena Tužilaštvu za organizovani kriminal (tužioca Mladena Nenadića Vučić je, pisali smo, podmitio sa 20 miliona evra, koji su mu uručeni dok je on bio na Brdu kod Kranja, da zataška ulogu njega i sina mu Danila u Belivukovoj grupi). Trgovina uticajem nije u nadležnosti Tužilaštva za organizovani kriminal.

„Već mesecima govore da ne sme da se dira Dijana Hrkalović i zašto Vučić ne sme da je pipne", rekao je u svojoj reakciji predsednik Srbije Aleksandar Vučić 15. oktobra.

"U roku od pet minuta od hapšenja gospođe Hrkalović promenili su priču", rekao je Vučić, referišući na kritičare vlasti, i dodao da ljude na kraju krajeva zanimaju njihovi životi i hoće da imaju sigurnost.

Koja to ovlašćenja ima srpski diktator da može da hapsi koga hoće? Tužioca Nenadića i 20 miliona koje mu je dao da sprovodi ono što on naredi.

Vučić namerava da pobegne iz zemlje! Zato je počeo da zatire tragove. Iako je nesporno da je na imanju Jovanjica nađena veća količina marihuane, kao i biljke u uzgoju, postupak Vučić zatire, optužbama da je on pokrenut kako bi se optužio njegov brat Andrej.



Aleksandar Babakov

Gospođa Hrkalović je, očigledno, nezgodan svedok svih Vučićevih zlodela i on je odlučio da je likvidira.

Ona raspolaže fotografijama Danila i Belivuka, podacima o svim Vučićevim počinjneim i naređenim ubistvima.

Velika propaganda laži, koju predvode Kurir, Pink i Milomir Marić vode svakodnevnu akciju protiv Hrkalovićke, špekulišući da je ona psihopata, ludača, da je pokušavala da se ubije. Poruka je - Dijana će se ubiti u zatvoru!

Na to ukazuje i činjenica da je saopšteno da je gospođa Hrkalović odmah stavljena u karantin, koji će trajati 14 dana, jer je zaražena korona virusom!

Niko ne može da je poseti, pa ni advokati. Danas, dok pišem ove redove, traje kampanja njenog javnog streljanja, a da niko još nije video zašta je ona, stvarno optužena.

Pomenuta gospođa je nanela redakciji Magazina Tabloid veliko zlo, ali mi molimo međunarodne predstavnike da spreče njenu likvidaciju, da joj se omogući fer suđenje, da je posete u zatvoru i osude javnu kampanju Velike propagande laži i samog Vučića protiv njegove bivše miljenice.

Ovim procesom Vučić razara i Ministartsvo unutrašnjih poslova. Naredio je da se odmah udalji direktor policije Vladimir Rebić koji je javno saopštio da optuženi narko diler Predrag Koluvija, koji je optužio policajce koji su ga uhapsili da su od njega tražili da optuži Andreja Vučića laže! Diktator to nije oprostio i gospodin Rebić se oprostio od kolega i čeka penziju!



Vladimir Rebić

Ovih dana Vučić ponosno izjavljuje da će svojim uticajem spasiti Srbiju od hladnoće i da će 25. novembra nakon posete Kremlju, dobiti povoljnu cenu gasa. Prethodno je ministru Sergeju Lavrovu sve obećao, to je od njega traženo. On to čini s lakoćom. Sve obeća, ali posle ne može da se seti šta je obećao.

Ovih dana Vučić pušta papire kojim kompromituje Aleksandra Babakova, bivšeg



Vučić i afera "Jovanjica"

savetnika ruskog predsednika za Ruse van Rusije, da je oprao ogroman novac preko srpskih banaka. Želi da mu se osveti što je primio u Moskvi i omogućio da ga primi i Dimitrij Peskov, Mlađu Đorđeviča, predsednika pokreta Oslobođenje.

Vreme ne radi za srpskog tiranina. Hoćemo li mi preživeti čekajući njegov pad? ●

POTPIS KOJI ĆE NAS OHLADITI

Iako je prošlog septembra potpisao tzv. Vašingtonski sporazum, kojim se obavezao da drastično smanji kupovinu ruskih energenata, Vučić je sada, u uslovima svetske energetske krize, molio Ruse da se dosadašnji ugovori ne menjaju. Iz Moskve je dobio ponudu, koju će Srbija skupo platiti. Rusija će Srbiji isporučivati samo 30 odsto gasa po staroj ceni od 270 dolara, a ostalih 70 odsto moraće da se plati po cenama kakve su na berzi, što danas iznosi 790 dolara. Dakle, Vučićev potpis u Beloj kući, koji je povukla Vlada tzv Kosova, doprineo je utrostručenju cene ruskog gasa.

ZAŠTO VUČIĆ NE POHAPSI ŠVERCERE ROBE SA AKCIZNIM MARKICAMA TZV. REPUBLIKE KOSOVO?!

Svi smo svedoci jučerašnjih nemilih scena na severu Kosmeta i prekomerne upotrebe sile u akciji navodnog suzbijanja šverca. Nažalost, ali državni vrh Srbije je na čitavu situaciju odgovorio „kalimero politikom" objašnjavajući kako su Srbi po definiciji žrtve nepravde i da se valjda svi sa time moramo pomiriti bez da bilo šta konkretno preduzimamo.

Lično se ne mirim sa tako infatilnom politikom i pozivam direktno Aleksandra Vučića da pošto je već uzurpirao sve funkcije u zemlji onda naredi da se razbije i pohapsi velika švercerska grupa koja sa Kosmeta dovozi cigarete sa akcinim markicama tzv. Republike Kosovo. Ove cigarete se prodaju ispod tezge bukvalno po čitavoj Srbiji i narod ih masovno kupuje jer su jeftinije. Glavna švercerska ruta ide preko Bujanovca, umešani su i Srbi i Albanci, ali i deo policije i deo BIA.

Ja sam ovim obavio svoju građansku dužnost i javno obavestio policiju u saznanjima, a kao političar poručujem da ukoliko ne bude akcije hapšenja ovih švercera onda će se potvrditi sumnje da upravo ljudi iz najbližeg Vučićevog okruženja stoje iza ove kriminalne aktivnosti, doduše kao i iza većine drugih.

Miroslav Parović,
Narodni slobodarski pokret

Datum: 28.10.2021
Medij: Tabloid
Rubrika Bez naslova
Autori: Valerij Panov
Teme: Migranti/azilanti

Napomena:
Površina: 1462



Naslov: ZAŠTO SU AMERIKANCI NAORUŽALI TALIBANE

Strana: 1,35,37

SITUACIJA U AVGANISTANU OPASNA JE ZA RUSIJU



ZAŠTO SU AMERIKANCI NAORUŽALI TALIBANE

Datum: 28.10.2021
Medij: Tabloid
Rubrika Bez naslova
Autori: Valerij Panov
Teme: Migranti/azilanti

Napomena:
Površina: 1462

Naslov: ZAŠTO SU AMERIKANCI NAORUŽALI TALIBANE

Strana: 1,35,37

Situacija u Avganistanu opasna je za Rusiju

ZAŠTO SU AMERIKANCI NAORUŽALI TALIBANE

Piše: **Valerij Panov**

Pre tačno 20 godina, 7. oktobra 2001, SAD i njihovi NATO saveznici počeli su u Avganistanu vojnu operaciju protiv pokreta „talibana" (zabranjenih u RF). Snage nisu bile ravnopravne. Talibani su tokom nekoliko dana izgubili praktičnu svu vojnu tehniku i avione, bez borbe su predali Kabul i brzo izgubili kontrolu nad velikim gradovima. Početkom decembra iste godine pala je i njihova nezvanična prestonica na jugu – Kandahar i u zemlji je počela „epoha SAD". Ona je trajala do avgusta 2021. godine, kada su SAD iznenada otišle iz Avganistana.

Nakon što je poslednji američki vojnik odleteo iz ove mnogostradalne zemlje, pokazalo se da su, zahvaljujući njihovim neprijateljima - Amerikancima, **talibani koji su se vratili na vlast, opremljeni najnovijim oružjem, čak i modernijim od npr. britanske vojske, i u dovoljnim količinama za opremanje milionske vojske**

Prema rečima američkog kongresmena **Džima Benksa**, SAD su ostavile u Avganistanu vojnu imovinu, **pa i naoružanje, vredno 85 milijardi dolara**.

On kaže da je u ruke talibana prešlo više od 75.000 automobila, 200 aviona i helikoptera, 176 komada artiljerijskog oruđa, do 600.000 jedinica lakog naoružanja, među kojima i 358.000 automatskih pušaka.

Osim toga, u ruke talibana dospela je i ogromna količina oklopnih vozila, prenosnih protivvazdušnih raketnih sistema, kao i uniforme, specijalna sredstva i medicinska oprema.

Kongresmen Benks je primetio da talibani sada imaju više helikoptera „Blek houk" nego neke NATO zemlje, a po ulicama Kabula talibani šetaju u najsavremenijim uniformama i sa visokotehnološkom opremom koju nemaju ni sve armije NATO zemalja.

Prema mišljenju koje je široko rasprostranjeno u svetu, jenkiji su ostavili ogromnu količinu najnovijeg oružja, borbene tehnike i vojnih uniformi, zato što su pobegli iz zemlje u velikom strahu. Moglo bi se podsmevati kukavičluku Amerikanaca koji su „izgubili rat" u Avganistanu, ali to nikako nije slučaj.


Kongresmen Džim Benks

Danas je očigledno da su SAD odradile ozbiljan posao, učeći se na greškama, i stvorili u Avganistanu ono što nisu uspeli u Siriji i Iraku sa Islamskom državom (ID, zabranjena u RF).

U jednom od najvažnijih regiona na planeti, oni su predali vlast kvazidržavnoj organizaciji koju Savet bezbednosti UN smatra terorističkom organizacijom. I ne samo da su predali vlast sa ogromnim zalihama oružja, već i civilni aparat, kakav-takav bankarski sistem, generalno, one strukture koje su neophodne za funkcionisanje države. Takoreći, dali su talibanima državu, po principu „ključ u ruke". I sve to se desilo pod krinkom „sramotnog bekstva".

Iznenađujuće, ali svetska zajednica, pre svega zapadna, koja s podozrenjem prihvata najistinitiju poruku iz Rusije, mirno je „progutala" ovu lažnu poruku, iako se, kako kažu, golim okom vidi da je američka operacija povlačenja vojske dobro promišljena.

Postoji američki presedan koji to potvrđuje. Sličan „trik" su izveli i u vreme iračke kampanje. U gradu Mosulu nalazili su se: američki kontingent, elitne iračke jedinice, kao i zlatne rezerve. Kada su pripadnici ID, svega njih hiljadu, došli do grada, 60.000 američkih i iračkih vojnika je pobeglo, a teroristi su dobili veliku količinu oružja i zlata, što im je poslužilo kao osnova za učvršćivanje tzv. Islamske države Iraka i Levanta (kasnije poznate samo kao ID).

Naravno da je Vašington savršeno dobro razumeo da, navodno bežeći iz Avganistana, on dobija sasvim dobar izgovor da odjednom celu zemlju preda u ruke talibana. I to zato da bi se, prema mišljenju poznatog vojnog eksperta **Jurija Knutova**, „uticaj ove grupe u budućnosti preneo na susedne države. To bi stvorilo probleme Rusiji i Kini, a avganistansku „glavobolju" bi preneli svojim protivnicima. Prema američkim izveštajima, u Avganistanu počivaju prirodne rezerve od tri triliona dolara. Radi se o dragom kamenju, uranu, a najvažnije, o litijumu i bakru. Litijum je nafta 21. veka, jer se od njega prave električne baterije i akumulatori." Kina pokazuje najveće interesovanje za ove resurse, dodao je Knutov.

Docent na katedri za politikologiju i sociologiju Ruskog ekonomskog univerziteta Plehanov, vojni politikolog **Aleksandar Perendžijev**, smatra da je oružje ostavljeno namerno i na osnovu prethodnog dogovora.

„Amerikanci nikada ništa ne zaboravljaju tek tako. Oružje bi definitivno poneli sa sobom, ili bi ga bar uništili. Ali, oni su ga specijalno ostavili u borbenom stanju. To je deo plana. Verovatno je došlo do prenosa naoružanja, neko je za to dobio novac", smatra ovaj ekspert.

On je, takođe, primetio da će američko oružje završiti na crnom tržištu i kod „bilo kojih pojedinaca", što bi moglo dovesti do stvaranja „privatnih terorističkih armija" u regionu. To će izazvati rast nestabilnosti, što i jeste cilj Vašingtona u ovoj etapi. Oružje „može biti prodano, može se pojaviti u žarištima poput Sirije i Libije. A to je upravo ono što je potrebno Amerikancima", ističe Perendžijev.

Drugi eksperti, koji smatraju talibane direktnom pretnjom za nacionalnu bezbednost


Helikopteri "Bllek houk" u Avganistanu

Rusije i zemalja Srednje Azije, takođe tvrde da je SAD namerno naoružala talibane za buduće invazije na Uzbekistan i Tadžikistan, kao i za destabilizaciju kineskog Sinđana (Autonomnog ujgurskog regiona Sinđan) koji pretežno naseljavaju muslimani.

Talibani ne samo da su mogli da formiraju svoju vladu, već su i dovoljno brzo uspostavili kontrolu nad teritorijom zemlje i danas, defakto, predstavljaju jedinu vlast. O ovome moraju da misle kako susedi Avganistana (Kina, Pakistan, Iran), tako i velike svetske države koje nemaju sa Avganistganom zajedničku granicu (Rusija). Za Rusiju


Jurij Krutov


Američko oružje u Avganistanu

i zemlje Centralne Azije i dalje postoji opasnost od transformacije Avganistana u teritoriju koja će postati privlačna za radikalno raspoložene delove muslimanske zajednice iz celog sveta.

Pritom je, naravno, nemoguće tvrditi da talibani ne mogu imati ekspanzionističke planove, posebno prema Centralnoj Aziji. Pritom se ne radi o osvajanju silom oružja, već o širenju ideologije, o privlačenju pristalica iz republika ZND (Zajednica nezavisnih država) i Rusije, sa njihovim naknadnim preseljenjem.

Ko može da garantuje da talibani neće ući, npr. u Kazahstan, s kojim praktično nemamo čuvanu granicu? A šta raditi sa milionima izbeglica koje će se pojaviti posle moguće invazije talibana na Tadžikistan, Turkmenistan i Uzbekistan? Turkmenistan je generalno - izuzetno slaba država.

Za talibane neće biti neki trud da skinu postojeći režim u ovoj zemlji. Pritom, talibani to mogu da urade gotovo bez upotrebe svojih oružanih snaga: isključivo putem propagande i podrške lokalnih pobunjenika, koji će se brzo pojaviti. Zauzimanje Turkmenistana i njegovo pripajanje Avganistanskom Emiratu, omogućilo bi talibanima da preko noći postanu vlasnici „skladišta gasa" i pretvore se u izvoznika nafte i gasa, iako kroz sive šeme. Ne bi trebalo isključiti ni takvu verziju događaja.

Predsednik Tadžikistana **Emomali Rahmon** nije slučajno nedavno izjavio da će se situacija u Avganistanu pogoršavati. Prilikom posete rejonu Hamadoni (Mir Said Ali Hamadoni), koji predstavlja jedan od pograničnih rejona Tadžikistana sa Avganistanom, on je izjavio da je ta granica veoma važna ne samo za ove dve zemlje, „već služi i kao tampon-zona za države članice ZND i EU."

Ukupna dužina zajedničke granice je 1.344 km, ali pritom Tadžikistan ostaje jedina država u regionu koja ne kontaktira sa talibanima. Prema rečima Rahmona, vlada preduzima neophodne mere za jačanje odbrane državne granice. I za to postoje ozbiljni razlozi.

Ali s druge strane granice, u delu koji se već nalazi u talibanskom Avganistanu, takođe žive Tadžici. Talibanima će biti savim lako da infiltriraju agente „spavače" u Tadžikistan. Takođe, može biti dosta simpatizera „braće talibana" u Tadžikistanu. I ne samo u Tadžikistanu. Podsećamo koliko Tadžika radi u Rusiji. Ko zna koliko je među njima simpatizera talibana? Talibani su nam možda veoma blizu. U Moskvi i drugim velikim gradovima. Na gradilištima, na njivama, među domarima i dostavljačima hrane. Šta će oni uraditi ako u Tadžikistanu izbije građanski rat? Odgovora nema.

Tadžikistanski lider je takođe upozorio na pretnju preporoda međunarodnog terorizma na avganistanskoj teritoriji. Prema njegovim rečima, razne


Američka vojna oprema u Avganistanu

terorističke grupe, uključujući i Al kaidu (zabranjena u RF), i ID, koriste situaciju u Avganistanu za kativno jačanje svojih pozicija.

Crvenu liniju praktično svih prognoza ruskih analitičara povodom dolaska na vlast talibana u Avganistanu predstavlja misao o tome da će ova zemlja postati isti magnet za islamiste iz celog sveta, kao što je to postala Sirija nakon početka rata na njenoj teritoriji između vladinih


Predsednik Tadžikistana Emomali Rahmon

i islamističkih snaga. Rusiju takva perspektiva brine, posebno planovi uticaja talibana na republike Centralne Azije.

Bez obzira na ideološke razlike sa vehabijama, oni mogu da koegzistiraju na obostrano korisnoj osnovi: talibani imaju iskustvo saradnje sa vehabijskom Al kaidom, zašto onda ne bi bilo novog saveza sa nekom vehabijskom organizacijom?

Želimo, takođe, da podsetimo kako se još 1999. u redovima talibana pojavila organizacija Džemat Bulgar (zabranjena u RF) - udruženje migranata iz Povoložja: oni su izvršili „hidžru", preseljenje u Avganistan.

Ovu organizaciju nazivaju i „Bulgarski džemat" ili „Ujgursko-bulgarski džemat" (od sredine 2000-ih, primetan broj Ujgura iz kineskog Sinđana pridružio se njenim redovima). Ova organizacija bila je svojevrsna zajednica migranata, ne samo iz Povoložja, nego i šire, iz cele Rusije. „Džemat Bulgar" je stvorilo 17 ljudi

nastavak na strani 37...

Datum: 28.10.2021
Medij: Tabloid
Rubrika Bez naslova
Autori: Valerij Panov
Teme: Migranti/azilanti

Napomena:
Površina: 1462



Naslov: ZAŠTO SU AMERIKANCI NAORUŽALI TALIBANE

Strana: 1,35,37

nastavak sa strane 35...

iz grada Naberežni Čelni, među kojima je istaknuta figura bio bivši imam džamije „Tauba" iz ovog grada, Ajrat Vahitov (nadimak mu je Salman Bulgarski), kao i diplomac Kazanske tenkovske škole Irek Hamidulin, i Ravil Mingazov, upravnik skladišta hrane Ministarstva za vanredne situacije u selu Novi, i drugi. Zatim im je prišlo mnogo više islamista, neretko su im se oni priključivali sa svojim porodicama. Faktički, to je bio ceo bataljon.



Teroristi ISIS-a

Posle ulaska Amerikanaca u Avganistan, deo pripadnika tog džemata bio je uhvaćen i smešten u zloglasni američki zatvor Gvantanamo. Značajan deo se prebacio na teritoriju Pakistana, u provinciju Vaziristan i naselio u rejonu sela Degon. Tu su se redovi džemata popunili ruskim građanima, a članovi „Džemat Bulgara" su se periodično vraćali u zemlju i tamo vršili teroristička dela: npr. Pavel Dorohov iz Avganistana je došao u Baškiriju (Baškortostan) gde je 2008. planirao da sa još jednim saučesnikom digne u vadzuh crpnu stanicu, ali je bio likvidiran tokom specijalne operacije,



Litijum u Avganistanu

a njegov saučesnik Rustem Zajnagutdinov je osuđen na 15 godina zatvora.

Kada je počeo rat u Siriji, neki članovi „Džemat Bulgara" odlučili su da krenu u „džihad" u Siriju. U julu 2016. godine, iz Pakistanaje su Siriju došli borci „Džemat Bulgara", ujedinili su se sa drugim migrantima iz Povoložja, koji su bili u „Islamskoj severnoj armiji" i formirali džemat „Džund el Mahdi" („El Mahdijevi vojnici", organizacija zabranjena u RF), koji su činili stanovnici iz Tatarstana i sa Urala. A ostali pripadnici „Džemat Bulgara" nastavili su da žive u Pakistanu. I sada će oni, sigurno, pokušati da pređu u Avganistan. Sasvim je moguće da ne samo što će oživeti svoje aktivnosti, već da će se tamo pojaviti i predstavnici drugih njihovih zemljaka iz Rusije. Ne treba isključiti ni da će, isto kao što su iz Rusije 2000-ih radikalne grupe odlazile u Avganistan, a 2010. išle da ratuju u Siriju, sada ruski islamisti opet krenuti put Avganistana.

Nedavno su u Moskvi saradnici Federalne službe bezbednosti pritvorili dva lidera i šest aktivnih članova međunarodne terorističke organizacije „Hizb ut-Tahrira" (zabranjena u RF). Utvrđeno je da su pripadnici ove grupe organizovali skupove stanovnika Moskve na kojima su širili terorističku ideologiju „zasnovanu na doktrini stvaranja tzv. svetskog kalifata, na rušenju institucija svetske zajednice i usmerenu na svrgavanje, nasilnim putem, aktuelne vlasti".



Hapšenje terorističkih ćelija

Grupa se pripremala da raznese zgrade policije i obrazovne ustanove u ulici Profsojuznaja u Moskvi. Nakon izvršenja terorističkih akata, teroristi su planirali da se sakriju u Siriji, gde su nameravali da učestvuju u borbenim dejstvima na strani terorističkih struktura.

Poslednjih meseci takve poruke su se često pojavljivale u našim medijima i mora se shvatiti da su to samo činjenice koje su otvorene za objavljivanje u štampi. Evo još nekoliko poznatih primera. U februaru, kao rezultat još jedne velike specijalne operacije protiv članova organizacije „Hizb ut-Tahrir al Islami", oni su uhapšeni na Krimu, u Moskvi, Sankt Peterburgu, Primorskom i Krasnodarskom kraju, republikama Baškortostan i Dagestan, kao i u Orlovskoj, Kaluškoj i Ivanovskoj oblasti.

Ranije je u četiri regiona RF uhapšeno 19 islamista, koji su pripremali diverzije i terorističke akte na Severnom Kavkazu. A članovi organizacije „Al-Takfir val-Hidžra" (ATVH, zabranjena u Rusiji), kao pristalice takfirizma (ideologije koja opravdava optužbe muslimana nevernika), želeli su da stvore kalifat i progone „otpadnike".

Islamisti su, takođe, vrbovali nove sledbenike. Tokom pretrage, kod njih su pronašli skladište oružja (mitraljezi, kalašnjikovi, municija i improvizovane eksplozivne naprave). Osim toga, pronađen je samoubilački pojas ispunjen eksplozivnim elementima. Prošle godine pripadnici Federalne službe bezbednosti zajedno sa Ministarstvom unutrašnjih poslova i Nacionalne garde, sproveli su veliku operaciju likvidacije ćelija, u Rusiji zabranjene, terorističke organizacije „Islamski pokret Uzbekistana", istovremeno u tri regiona. Uhapšeno je 22 islamista. Dug je niz specijalnih operacija, kao i niz uhapšenih i likvidiranih terorista - hvala našim specijalnim službama što su pravovremeno delovale i prekinule aktivnosti islamista na teritoriji naše zemlje, spasavši desetine, a možda i stotine žitelja Rusije. Nažalost, ne možete sve pratiti.

Situacija je zaista eksplozivna. Osim toga, nije jasno ko zaista stoji iza talibana i koliko su oni poslušni, skrivajući se iza kulisa teatra svetske drame. Istina, u senci tih kulisa naziru se crveno-bele prugaste pantalone „ujka Sema", ali u Avganistanu svoje interese imaju sve najveće svetske države.

Kod nas je situacija najsloženija. Talibani su u početku stvoreni kao oružje protiv SSSR-a (Rusije). Sada se mnogo toga promenilo, ali geopolitička konkurencija, a u suštini hladni rat protiv Rusije, nastavlja se, pa ma kako se zvao, recimo - hibridni rat.

Pre 20 godina, shodno zvaničnoj verziji, SAD su došle u Avganistan da bi se borile protiv terorizma. Naravno, stvarni ciljevi američkog mešanja imali su malo toga zajedničkog sa Al kaidom i terorizmom, a mnogo više sa ekonomijom i geopolitikom (upravo zato SAD nisu žurile da kazne Bin Ladena pre nego što im je to bilo korisno). Avganistan je bio idealan poligon za držanje pod kontrolom i Irana i Pakistana i srednjeazijskih država. Sveprisutno energetsko pitanje takođe je bilo na dnevnom redu: američka korporacija „Unocal" vodila je pregovore sa talibanima o izgradnji naftovoda. U pitanju je bilo međunarodno priznanje talibana, ali očigledno nisu bili dovoljno predusretljivi.

Bez obzira na to, 2000-ih u Avganistanu američko prisusutvo bilo je solidno, Pakistan je bio saveznik SAD, stvorena je vojna baza u Kirgistanu, u Uzbekistanu je takođe rastao američki uticaj. Sada od toga ništa nije ostalo. Pakistan nije saveznik, u Kirgistanu i Uzbekistanu jenkiji nisu prisutni (osim u obrazovanju, u obliku Američkog univerziteta Centralne Azije), a ni dobrodošli, a sada je izgubljen i Avganistan.

Na taj način, SAD nije ostvarila nijedan od prvobitno zacrtanih ciljeva. U svakom slučaju, Avganistan postaje problem Rusije.

SAD ipak nisu prebacile problem samo nama. Zahvaljujući oružju ostavljenom u Avganistanu, Amerika se sada našla u lošijoj situaciji nego pre invazije na Avganistan, primetio je nedavno kongresmen Majk Volc. Naravno, on bolje zna sa Kapitol Hila. Ali sada i mi znamo na šta da se pripremamo. ●

kliping centar Srbije
www.ninamedia.rs

Datum: 28.10.2021
Medij: NIN
Rubrika Svet
Autori: Ivana Janković
Teme: Migranti/azilanti
Naslov: Mali čovek protiv velikog autokrate

Napomena:
Površina: 517

Strana: 45

КО ЈЕ ПЕТЕР МАРКИ-ЗАЈ, ЗАЈЕДНИЧКИ КАНДИДАТ МАЂАРСКЕ ОПОЗИЦИЈЕ

Мали човек против великог аутократе

Без изразите страначке инфраструктуре, али и без икаквих афера, Марки-Зај могао би да буде велики изазов за Орбана. Он жели да помири левицу и десницу, град и село, и посебно да придобије неопредељене који ће, говоре процене, решити изборе, јер их је једна трећина

Мађарска опозиција, која већ више од деценије посматра успон Виктора Орбана, можда није успела да уздрма његову власт, али је успела да се уједини. Шест највећих партија је изабрало свог кандидата и то кандидата који је некада здушно подржавао Виктора Орбана, а потом, пре три године, на локалним изборима победио његов Фидес. Петер Марки-Зај постао је градоначелник Вашаршеља, свог родног града, захваљујући подршци уједињење опозиције и показао да би можда могао да постане и нешто више.

Успео је да освоји власт тада, а од тада не само да је задржи, већ и да се наметне као један од озбиљнијих опозиционих лидера, најзад и да постане заједнички кандидат за изборе у априлу.

Биографија му је, истина, мало необична за некога ко пледира да се нађе на месту председника државе, а у њој пише да је студирао маркетинг, електротехнику и економију, да је четири године провео у Канади и Америци, да се у земљу вратио 2009. да се бавио електротехником, а да је сада предавач на универзитету у Сегедину на предмету маркетинг. У политици се диви Бараку Обами и Емануелу Макрону.

Неочекивано, али прилично убедљиво победио је конкуренткињу Клару Добрев, искусну политичарку и донедавну заменицу председника Европског парламента, којој је гласове одузела и чињеница да јој је супруг Ференц Дјурчан, бивши премијер, кога је Орбан срушио на таласу скандала због корупције.

Петер Марки-Зај чист је, нема скандала за собом, а има амбиција. Жели да буде прихватљив за обе стране, левицу и десницу, за град и село, за оне који су имали своје опције и за оне који су неодлучни. Посебно за ове последње, који ће, говоре процене, решити изборе, јер их је таман једна трећина.

Себе назива „традиционалним конзервативцем“, посвећени је католик који редовно иде у цркву, отац седморо деце, али и заштитник права ЛГБТ популације. Воли да каже да жели земљу којом „управља љубав“ и у којој ће престати прогони мањина.



АП

Симбол антикорупције: Петер Марки-Зај обећава препород земље

Носи плаву траку на реверу као „симбол антикорупције“, како је изјавио за *АФП* и обећава да ће вратити демократију и тржишну економију, поставити земљу на пут европских интеграција и поправити све оно што је досадашња власт уништила. Правосуђе ће бити независно, штампа слободна, закони нови, земља ће се препородити и завађене стране помирити. Ту су и односи са Бриселом, који ће се поново успоставити, а мађарска форинта биће замењена евром.

То су лепа обећања и свакако уверљива за опозицији наклоњене бираче, али Виктор Орбан није на месту на ком је без разлога и није већ три пута победио на изборима оставивши на крају разједињену и немоћну опозицију. Усред светске економске кризе показао се као заштитник грађана, за разлику од европских колега које су чиниле све да банке које су и изазвале кризу из ње изађу неоштећене, Орбан је терет пребацио на банке. То је одржало систем, дало сигурност, учинило да послови опстану. Успео је и да након кризе одржи земљу довољно стабилном да настави своју политику чак и када је Брисел није одобравао. Тај сукоб продубио се током мигрантске кризе, мађарске границе прве су опасане жицом, на опште згражање осталих чланица и уз претње због непоштовања заједничке европске политике, да би се потом жице и ограде дизале свуда, а питање миграната постало једно од најболнијих за све европске чланице.

Опозиција му замера „антидемократски обрт“, како његово владање назива Марки-Зај, који пак обећава да ће вратити земљи слободу. За сада се у њега полажу велике наде, али почетак је већ обележио испадима. Током кампање за лидера опозиције морао је неколико пута да се извињава, јер је своје противкандидате назвао издајницима, а потом је изјавио да пола чланова владе заправо чине геј особе, што је изазвало салву напада.

„Морате то да истакнете да тако одбраните хомосексуалце од Орбанове кампање мржње и да покажете да бити геј није нешто чега се треба стидети, морате бити нападни, чак радикални да бисте послали поруку“, објаснио је он. „Ако говорим само лепе ствари, људи ме неће чути.“

За сада су га чули, али за победу ће бити потребно много више од тога.

ИВАНА ЈАНКОВИЋ

НИН/28/10/2021. **45**

kliping centar Srbije
www.ninamedia.rs

Vreme: 27.10.2021 12:26
Medij: studiob.rs
Link: https://studiob.rs/razmena-iskustava-izmedju-srbije-i-nemacke-na-temu-regularnih-migracija-u-vreme-
Autori: Redakcija
Teme: Komesarijat za izbeglice Republike Srbije

Naslov: Razmena iskustava Srbije i Nemačke na temu regularnih migracija u vreme pandemije



PR tekst

Objavljeno: 27.10.2021. 12:26 Izmenjeno: 27.10.2021. 12:26

Regularne migracije stanovništva su od početka pandemije, i usled svih okolnosti u kojima su se našle države, u padu, zaključeno je na događaju ,,Efekti globalne pandemije na implementaciju postojećeg zakonskog okvira za regularnu migraciju: primer Nemačke''.

Iskustva i lekcije naučene tokom pandemije razmenile su kolege iz različitih institucija Srbije i Nemačke pod okriljem globalnog programa "Migracije i dijaspora" (PMD), koji u Srbiji, u ime nemačkog Saveznog ministarstva za ekonomsku saradnju i razvoj (BMZ) sprovodi Deutsche Gesellschaft für Internationale Zusammenarbeit (GIZ) GmbH.

- Pandemija Kovida 19 snažno je uticala na kretanja na domaćem i međunarodnom tržištu rada. Cilj ovog događaja je obezbeđivanje prostora za neposrednu razmenu podataka, uvida iz rada i dobrih praksi između nadležnih institucija u Srbiji i Nemačkoj tokom pandemije, i na taj način omogućavanje jasnije slike uticaja koji je pandemija imala na redovne migracione tokove između Srbije i Nemačke. Takođe smo želeli omogućiti uslove za bolje razumevanje procesa upravljanja regularnim migracijama u neizvesnim okolnostima i time doprineti stepenu pripremljenosti naših partnera za izazove koji stoje pred nama, kako sada tako i u budućnosti - izjavila je Katarina Peško, savetnica na programu ,,Migracije i dijaspora''.

Predstavnici Nacionalne službe za zapošljavanje, Konzulata Nemačke ambasade u Beogradu, nemačkog Ekonomskog instituta iz Kelna, nemačke Savezne agencije za zapošljavanje i Programa ,,Migracije i Dijaspora'' složili su se oko toga da novi zakonski okvir koji je stupio na snagu u martu 2020. godine pruža niz kvalitetnih smernica i olakšava učesnicima samog procesa da sagledaju mogućnosti i potencijal regularnih migracija.

Kolege iz Nemačke su istakle nedostatak kvalifikovanih radnika, ali i to da je i sama potražnja značajno manja u odnosu na period pre pandemije. Upravo to je i uticalo na značajan pad izdatih radnih viza u 2020. i 2021. godini, te će, usled nastavka pandemije koja ograničava globalne migracije, biti veliki izazov doći do rešenja koja će olakšati procedure regularnih migracija, poput nastavka procesa digitalizacije, pa i procesa izdavanja viza, informisanja poslodavaca i izgradnje infrastrukture.

Dodatno, predstavnici srpskih institucija su se složili oko toga da je nedostatak određenih profila kvalifikovane radne snage prisutan i na srpskom tržištu rada, stoga im je dijalog sa nemačkim kolegama na tu temu omogućiio i razmenu ideja o mogućem načinu prevazilaženja ovih izazova.

Savetnici Nemačkog informativnog centra za migracije, stručno obrazovanje i karijeru DIMAK na osnovu rada sa korisnicima došli su do zaključaka da pandemija nije uticala na sfere interesovanja ljudi koji su se obraćali ovom centru na temu regularnih migracija. Međutim, usled okolnosti potpunog zatvaranja granica, određeni procenat ljudi odlučio je da potraži priliku za posao u zemlji, što predstavlja potencijal koji će biti poželjno iskoristiti, naročito imajući u vidu ciljeve Strategije o ekonomskim migracijama za period 2020-2027.

Globalni programi BMZ-a "Migracije za razvoj" (PME) i "Migracije i dijaspora" (PMD), koje u Srbiji

Naslov: Razmena iskustava Srbije i Nemačke na temu regularnih migracija u vreme pandemije

sprovodi Deutsche Gesellschaft für Internationale Zusammenarbeit (GIZ) GmbH, posredstvom DIMAK centra, ali i brojnih drugih projekata koje sprovode u saradnji sa implementacionim partnerima - Ministarstvom za rad, zapošljavanje, boračka i socijalna pitanja (MINRZS), Nacionalnom službom za zapošljavanje (NSZ) i Komesarijatom za izbeglice i migracije (KIRS), pružaju sveobuhvatnu podršku u upravljanju migracijama u Republici Srbiji, od podrške za povratak i (re)integraciju, preko jačanja veza sa srpskom dijasporom, do savetovanja na nivou izrade politika upravljanja migracijama.

Vreme: 27.10.2021 14:54
Medij: smederevskenovine.rs
Link: http://smederevskenovine.rs/2021/10/27/zbrinuto-jos-20-porodica-izbeglih-i-prognanih-iz-bih-i-
Autori: Redakcija
Teme: Komesarijat za izbeglice Republike Srbije

Naslov: ZBRINUTO JOŠ 20 PORODICA IZBEGLIH I PROGNANIH IZ BIH I HRVATSKE

НОВИНЕ СМЕДЕРЕВСКЕ

smederevske

Dvadeset porodica izbeglih i prognanih lica iz bivših jugoslovenskih republika BiH i Hrvatske koje imaju prebivalište u Smederevu, dobilo je nove stanove u naselju Kovačićevo, gde je i organizovana svečana dodela ključeva, u zgradi u ulici Jozefa Šulca. Finansijska sredstva za izgradnju ovog objekta obezbeđena su iz donatorskog Fonda Regionalnog stambenog programa, a zemljište i komunalnu infrastrukturu obezbedio je grad.

-Velika mi je čast da se ispred Ministarstva spoljnih poslova Vvlade Republike Srbije obraćam vama u ovom veoma važnom i radosnom danu, danu koji su mnoge porodice isuviše dugo čekale, ali sam ubeđen da će ga zato i dugo pamtiti. Republika Srbija je među državama koje su podnele najveći teret izbeglištva koncem 20. i početkom 21. veka, u jednom trenutku u našoj državi bilo je preko 650 hiljada ljudi sa statusom izbeglica ili interno raseljenih. U velikoj meri smo te probleme uspeli da rešimo u prethodnim godinama, pre svega, izrazom velike solidarnosti naših građana, ali i radom državnih organa Republike Srbije. Veliku zhavalnost dugujemo i našim međunarodnim partnerima. Kada govorimo o Regionalnom stambenom programu, želim da na ovom mestu izrazim veliku zahvalnos svim najvažnijim donatorima koji su omogućili da se kroz ovaj program reši stambeno pitanje, sada već više od 6.000 porodica u Srbiji. Zahvaljujemo se, svakako Evropskoj uniji i njenim državama članicama, ali i ostalim zemljama koje su kroz svoje kontribucije omogućile da rešimo ovaj proble. To su SAD, Kraljevina Norveška, Švajcarska i Turska - rekao je, obrativši se okupljenima, Nemanja Starović, državni sekretar Ministarstva soljnih poslova Republike Srbije.

Stambeno zbrinjavanje izbeglih sprovodi se uz podršku OEBS-a , UNHCR-a i Banke za razvoj Saveta Evrope, finasiran je sredstvima Evropske unije, koja je i najveći donator. Ulogu u procesu stambenog zbrinjavanja imaju i lokalne sredine, a u to je već dugi niz godina uključen i grad Smederevo.

-Ovo je veoma važan događaj za grad Smederevo. Izutena mi je čast da učestvujem u uručivanju ključeva stanova izgrađenih za zbrinjavanje izbeglih i prognanih sa prebivalištem u Smederevu, zahvaljujem svima koji su učestvovali u realizaciji ovog projekta uz želju da nastavimo dobru saradnju i veliku zahvalnost za dosad učinjeno. Cilj ovog programa je da obezbedi trajna stambena rešenja, a danas smo se okupili da bismo svečano obeležili dodelu 20 stanova. U ime grada Smedereva i svoje lično ime, želim vam mnogo lepih trenutaka u vašim novim domovima - rekla je, između ostalog,Marija Marković Stavrić, zamenica gradonačelnika Smedereva, zahvalivši se Ministarstvu spoljnih poslova, Delegaciji EU u Srbiji, predstavnicima UNHCR-a, OEBS-a i Komesarijata za izbeglice i migracije Republike Srbije.

Regionalni stambeni program za izbegle iz bivših jugoslovenskih republika ima veliku podršku Evropske unije , pa je tako u prethodnom periodu zbrinuto više hiljada ljudi koji su usled ratnih dešavanja utočišta pronašli van svoje zemlje.

-Svi zajedno smo nade pretvorili u realnost. Današnji događaj je dokaz tog velikog rada i rezultata napora i posvećenosti svih partnera kojima se ovom prilikom zahvaljujem. Zahvaljujem i porodicama koje su tako dugo čekale ovaj dan. Neka vam novi životni prostor donese mnogo uspeha i sreće - navela

je Leoneta Pajer, predstavnica Delegacije Evropske unije u Srbiji.

SLIKA 9

U realizaciji Regionalnog stambenog programa podršku pruža i Jedinica za upravljanje projektima u javnom sektoru .

-Danas je veliki dan za sve nas, nama je ovo potvrda da smo vredno i naporno radili kako bismo obezbedili sigurniju i stabilniju budućnost. Vaš život nije bio nimalo lak, iako ste nailazili na brojne životne prepreke niste posustali. Dokazali ste da ste uporni i hrabri, a država Srbija na čelu sa predsednikom Aleksandrom Vučićem, je još jednom požrtvovano pokazala da ne odustaje od svojih građana. Rešelje stambenih pitanja najugroženijih izbegličkih porodica je zajednički cia svih učesnika Regionalnog stambenog programa, čija se realizacija odvija uz nesebičnu podršku Vlade Republike Srbije - rekao je Dušan Kovačević, direktor JUP-a.

Republički komesarijat za izbeglice i migracije već 30 godina pomaže ljudima koji su zbog ratova devedesetih godina vođenih na prostoru bivše SFRJ bili prisiljeni da napuste vekovna ognjišta, a trajnim stambenim rešenjima doprinosi boljim uslovima života u lokalnim sredinama gde su pronašli svoja utočišta. U Smederevu je, kako je naveo komesar za izbeglice i migracije Republike Srbije Vladimir Cucuć, zahvaljujući angažovanju lokalne kancelarije Komesarijata, rešenja o stambenom zbrinjavanju dobilo 316 porodica.

-U ime svih nas koji smo bili primorani da napustimo svoja vekovna ognjišta i krenemo put nepoznatog, zahvalim svim ljudima dobre volje koji su nam omogućili da danas dobijemo svoj krov nad glavom. Nije bilo nimalo lako napustiti svoj rodni kraj, svako od nas bio je primoran da krene ni iz čega, da svoju decu izvede na pravi put, obezbedi hranu i školovanje, a složićete se svi da to nije bilo nimalo lako. Svo koji smo se danas ovde okupili dugujemo veliku zahvalnost svima koji su nam omogućili da konačno rešimo svoje stambeno pitanje. Želim nam, dragi moji prijatelji da uživamo u budućim domovima, okruženi našim porodicama i decom, u sreći, zdravlju, ljubavi i veselju - kazala je Gordana Milanković, u ime porodica kojima su uručeni ključevi novih stanova.

Svečanost uručenja ključeva novih stanova za 20 porodica izbeglih iz BIH I Hrvatske u Smedervu upotupnio je I natup ženske pevačke grupe Ansambla narodnih igara i pesama Smederevo.

D.R.A.

Vreme: 27.10.2021 15:28
Medij: tanjug.rs
Link: http://www.tanjug.rs/full-view.aspx?izb=693364
Autori: Redakcija
Teme: Izbeglice iz EX Jugoslavije

Naslov: Dodatna sredstva za gradnju 1.020 stanova za izbeglice

Dodatna sredstva za gradnju 1.020 stanova za izbeglice

„Srbija je do avgusta 2021. godine iskoristila oko 125 miliona evra opredeljenih na ovaj način, a izbegličkim porodicama uručeno oko 6.000 stambenih rešenja", izjavila je Jadranka Joksimović.

27 Oktobar 2021 15:04

Share to FacebookShare to TwitterPrintSend mail

Joksimović potpisala sedam amadmana za program stambenog zbrinjavanja

Ministar za evropske integracije i nacionalna IPA koordinatorka Jadranka Joksimović potpisala je danas amandmane koji omogućavaju korišćenje još blizu 1.600.000 evra za završetak gradnje 1.020 kuća za izbegla i prognana lica iz Hrvatske i Bosne i Hercegovine u ratovima devedesetih, saopštilo je ministarstvo.

BEOGRAD - Ministar za evropske integracije i nacionalna IPA koordinatorka Jadranka Joksimović potpisala je danas amandmane koji omogućavaju korišćenje još blizu 1.600.000 evra za završetak gradnje 1.020 kuća za izbegla i prognana lica iz Hrvatske i Bosne i Hercegovine u ratovima devedesetih, saopštilo je ministarstvo.

Joksimović je potpisala sedam amandmana na sporazume u okviru Regionalnog programa stambenog zbrinjavanja kojima se, kako se navodi u saopštenju ministarstva, obezbeđuje potpuno iskorišćavanje sredstava opredeljenih kroz ovaj program.

Datum: 27.10.2021
Medij: TV B92
Emisija: Vesti 16/B92
Autori: Redakcija
Teme: Migranti/azilanti

	Početak	Trajanje
Emisija	27.10.2021 16:00:00	60:00
Prilog	27.10.2021 16:04:00	1:05

Naslov: Policija ozbiljno shvata proteste ispred stanova članova Kriznog štaba

1052

Spiker:

Proteste antivaksera ispred stanova epidemiologa Predraga Kona i Branislava Tiodorovića policija veoma ozbiljno shvata, poručuje ministar unutrašnjih poslova Aleksandar Vulin i ističe da ukoliko se ponove, tražiti da krivično odgovaraju, a u tim protestima ima i elemenata za krivičnu odgovornost, kaže Vulin i podseća da o tome odlučuje tužilaštvo.

Aleksandar Vulin, ministar unutrašnjih poslova Srbije:

Vidite, postoji jedan krug ljudi koji su profesionalni protestanti. Oni protestuju protiv bilo čega i za bilo šta. Skupljaju se ispred Predsedništva, dolaze kada su u pitanju vakcine, javljaju se nešto oko Kosova i Metohije, a onda se sete da su ustvari ekolozi, pa im smetaju migranti. Njih ima između 50 i 200 u Beogradu i oni se pojavljuju koja god da je tema. Ljudi su jednostavno plaćeni za to. I to im je posao da budu profesionalni protestanti, da napadaju Vučića, vlast, gde god da stignu. To je više terapijska zajednica nego što je politički stav. Znate, ono što guraju Pavlovićevu mast u nos, teško je razumeti takve ljude.

Datum: 27.10.2021
Medij: RTS1
Emisija: Šta radite bre/RTS1
Autori: Redakcija
Teme: Regionalni program stambenog zbrinjavanja (RHP); Izbeglice iz EX Jugoslavije

	Početak	Trajanje
Emisija	27.10.2021 18:03:00	27:00
Prilog	27.10.2021 18:12:00	0:46

Naslov: Amandmani za gradnju 1200 kuća za izbegla lica

Ministar za evropske integracije i nacionalna IPA koordinatorka Jadranka Joksimović potpisala je danas amandmane koji omogućavaju korišćenje još blizu 1.600.000 evra za završetak gradnje 1.020 kuća za izbegla i prognana lica iz Hrvatske i Bosne i Hercegovine u ratovima devedesetih, saopštilo je ministarstvo.Joksimović je potpisala sedam amandmana na sporazume u okviru Regionalnog programa stambenog zbrinjavanja kojima se, kako se navodi u saopštenju ministarstva, obezbeđuje potpuno iskorišćavanje sredstava opredeljenih kroz ovaj program.Amandmani omogućavaju da se iskoriste uštede i bankarske garancije od blizu 1.600.000 evra ostvarene sprovođenjem pet sporazuma o donaciji čija je primena završena ili je pri kraju.Prenošenjem sredstava na dva sporazuma o donaciji koji su još u toku, biće obezbeđen završetak izgradnje 1.020 stambenih jedinica.Najveći donator Programa je EU sa više od 190 miliona evra, navodi se u saopštenju, a sredstva takođe obezbeđuju i SAD, Nemačka, Norveška, Italija i drugi donatori.

Datum: 27.10.2021
Medij: Kopernikus
Emisija: Informer 1715
Autori: Redakcija
Teme: Migranti/azilanti

	Početak	Trajanje
Emisija	27.10.2021 18:15:00	60:00
Prilog	27.10.2021 18:32:00	1:57

Naslov: Sijarto: Međunarodne birokrate ohrabruju migrante

Mađarski ministar spoljnih poslova i trgovine Peter Sijarto poručio je danas da međunarodne birokrate, plaćene od evropskih poreskih obveznika, ohrabruju migrante koji ruše evropska pravila, zakone i standarde ponašanja i žele agresivno da nametnu svoj način života.

"Poljska i baltičke države moraju da se bore sa prisilnom i organizovanom migracijom sa istoka", napisao je mađarski ministar spoljnih poslova i trgovine Peter Sijarto na Fejsbuku, prenosi MTI.

Vreme: 27.10.2021 18:34
Medij: srpskaekonomija.rs
Link: https://srpskaekonomija.rs/vesti/10/1//22742/Razmena-iskustava-izme%C4%91u-Srbije-i-
Autori: Redakcija
Teme: Komesarijat za izbeglice Republike Srbije

Naslov: Razmena iskustava između Srbije i Nemačke na temu regularnih migracija

Razmena iskustava između Srbije i Nemačke na temu regularnih migracija
Beograd

Srpska ekonomija
Regularne migracije stanovništva su od početka pandemije, i usled svih okolnosti u kojima su se našle države, u padu, zaključeno je na događaju "Efekti globalne pandemije na implementaciju postojećeg zakonskog okvira za regularnu migraciju: primer Nemačke".

Iskustva i lekcije naučene tokom pandemije razmenile su kolege iz različitih institucija Srbije i Nemačke pod okriljem globalnog programa "Migracije i dijaspora" (PMD), koji u Srbiji, u ime nemačkog Saveznog ministarstva za ekonomsku saradnju i razvoj (BMZ) sprovodi Deutsche Gesellschaft für Internationale Zusammenarbeit (GIZ) GmbH.

"Pandemija Kovida 19 snažno je uticala na kretanja na domaćem i međunarodnom tržištu rada. Cilj ovog događaja je obezbeđivanje prostora za neposrednu razmenu podataka, uvida iz rada i dobrih praksi između nadležnih institucija u Srbiji i Nemačkoj tokom pandemije, i na taj način omogućavanje jasnije slike uticaja koji je pandemija imala na redovne migracione tokove između Srbije i Nemačke. Takođe, želeli smo da omogućimo uslove za bolje razumevanje procesa upravljanja regularnim migracijama u neizvesnim okolnostima i time doprineti stepenu pripremljenosti naših partnera za izazove koji stoje pred nama, kako sada tako i u budućnosti", rekla je Katarina Peško, savetnica na programu "Migracije i dijaspora".

Predstavnici Nacionalne službe za zapošljavanje, Konzulata ambasade Nemačke u Beogradu, nemačkog Ekonomskog instituta iz Kelna, nemačke Savezne agencije za zapošljavanje i Programa ,"Migracije i Dijaspora"' saglasni su da novi zakonski okvi, koji je stupio na snagu u martu 2020. godine, pruža niz kvalitetnih smernica i olakšava učesnicima samog procesa da sagledaju mogućnosti i potencijal regularnih migracija.

Kolege iz Nemačke istakle su nedostatak kvalifikovanih radnika, ali i to da je i sama potražnja značajno manja u odnosu na period pre pandemije. Upravo to je i uticalo na značajan pad izdatih radnih viza u 2020. i 2021. godini, te će, usled nastavka pandemije koja ograničava globalne migracije, biti veliki izazov doći do rešenja koja će olakšati procedure regularnih migracija, poput nastavka procesa digitalizacije, pa i procesa izdavanja viza, informisanja poslodavaca i izgradnje infrastrukture.

Dodatno, predstavnici srpskih institucija su se složili da je nedostatak određenih profila kvalifikovane radne snage prisutan i na srpskom tržištu rada, stoga im je dijalog sa nemačkim kolegama na tu temu omogućio i razmenu ideja o mogućem načinu prevazilaženja ovih izazova.

Savetnici Nemačkog informativnog centra za migracije, stručno obrazovanje i karijeru DIMAK na osnovu rada sa korisnicima došli su do zaključaka da pandemija nije uticala na sfere interesovanja ljudi koji su se obraćali ovom centru na temu regularnih migracija. Međutim, usled okolnosti potpunog zatvaranja granica, određeni procenat ljudi odlučio je da potraži priliku za posao u zemlji, što predstavlja potencijal koji će biti poželjno iskoristiti, naročito imajući u vidu ciljeve Strategije o ekonomskim migracijama za period 2020-2027.

Globalni programi BMZ-a "Migracije za razvoj" (PME) i "Migracije i dijaspora" (PMD), koje u Srbiji sprovodi Deutsche Gesellschaft für Internationale Zusammenarbeit (GIZ) GmbH, posredstvom DIMAK centra, ali i brojnih drugih projekata koje sprovode u saradnji sa implementacionim partnerima – Ministarstvom za rad, zapošljavanje, boračka i socijalna pitanja (MINRZS), Nacionalnom službom za zapošljavanje (NSZ) i Komesarijatom za izbeglice i migracije (KIRS), pružaju sveobuhvatnu podršku u upravljanju migracijama u Srbiji, od podrške za povratak i (re)integraciju, preko jačanja veza sa srpskom dijasporom, do savetovanja na nivou izrade politika upravljanja migracijama.

Datum: 28.10.2021
Medij: Dnevnik
Rubrika Vojvodina
Autori: Redakcija
Teme: Migranti/azilanti
Naslov: Somborski sokaci u mraku

Napomena:
Površina: 317

Strana: 11



У ОЧЕКИВАЊУ ПОЧЕТКА РЕКОНСТРУКЦИЈЕ ЈАВНЕ РАСВЕТЕ

Сомборски сокаци у мраку

СОМБОР: Очекујући реализацију пројекта комплетне реконструкције јавне расвете у граду, али и у насељеним местима сомборског атара, који је иначе један од најскупљих инфраструктурних пројеката у историји Сомбора, овдашњи житељи и у строгом центру града морају да обрате пажњу уколико се ноћу крећу улицама. Мада је још увек на снази одлука локалних власти по којој су тренутно послови одржавања јавне расвете поверени овдашњем ЈКП „Зеленило“, неретка је појава да су цели делови улица у вечерњим и ноћним сатим у мрклом мраку због тога што јавна расвета не ради.

- Неколико пута сам пријављивао да сијалице на простору раскрснице Милетићеве улице и Венца Радомира Путника, на простору од неких стотинак метара, на чак шест бандера и сајли разапетих преко коловоза, једне до других, не раде, али нико не реагује – огорчен је један Сомборац, по околини сигурно не би урадио да је било светла на улици. А он није једини са сличним проблемом.

За мрак су одговорне и бујне, још увек олистале, крошње чувених сомборских бођоша, кроз које се ионако нејако светло са удаљенијих још увек функционалних бандера тешко пробија. Да ли су сомборски комуналци задужени за одржавање јавног зеленила, у





чијем мишљењу мрак на улицама, поред комуналног, представља проблем безбедности и то не само у саобраћају, посебно за неосветљене бициклисте. – У околини је неколико објеката који и даље изнајмљују смештај мигрантима, па нам деца у школској послоподневној смени обавезно имају пратњу, јер ипак није пријатно сретати велике групе илегалних миграната у потпуном мраку. Приде, један од комшија ми се жалио да му је током ноћи, у недостатку јавне расвете, неко са два аутомобила скинуо пластичне делове и метлице брисача, што због постојања неколико сигурносних камера у

ишчекивању почетка њене реконструкције захваљујући пројекту приватно-јавног партнерства, или сматрају да се могу према својевремено преузетим обавезама врло лежерно односити, нејасно је пошто оваква ситуација траје већ неколико месеци, па Сомборци нису сигурни да ли ће и када моћи да у вечерњим и ноћним сатима ходају својим осветљеним улицама.

Сам пројекат реконструкције комплетне јавне расвете је одмакао до формирања наменског заједничког предузећа „СО варошка“ које је основано половином августа са основним капиталом од 100.000 динара. Према подацима из Агенције за привредне регистре, овог привредно друштво је у власништву предузећа „Esco Elios“ из Новог Сада, изабраног понуђача у поступку јавно - приватног партнерства за замену, рационализацију система за јавно осветљење применом мера уштеде енергије на територији Сомбора, с тим да у надзорном одбору има и представника града.

Друштво посебне намене „СО варошка”, како гласи званични назив овог предузећа, основано је на одређени период, од преко 13 година, односно до 31. децембра 2034. године, до када ће и важити уговор града и предузећа „Esco Elios“ из Новог Сада, вредан 682.780.000 динара, односно 5,8 милиона евра, са урачунатим порезом на додату вредност. Уговором, чија је суштина замена готово 9.500 светиљки, како би уместо старих и неефикасних биле постављене ЛЕД и метал-халогене сијалице у самом Сомбору, свим његовим селима, као и у салашким насељима Лугову, Жарковцу и Чичовима, извршилац радова гарантује да ће током уговорног периода, од 12 година, бити остварена уштеда од 461.000 евра, од којих ће 85 одсто припасти предузећу „Esco Elios“ доо, а преосталих 15 одсто Граду Сомбору. Ако партнерство толико кошта, Сомборцима преостаје да верују да ће током вечери и ноћи пролазити добро осветљеним улицама, уместо сада сабласно мрачним перивојима. **М. Миљеновић**

kliping centar Srbije
www.ninamedia.rs

Datum: 28.10.2021
Medij: Danas
Rubrika Vladavina prava
Autori: Redakcija
Teme: Migranti/azilanti

Napomena:
Površina: 1137

Naslov: U Srbiji žene manje zaposlene, slabije plaćene i izložene nasi|ju

Strana: 8,9



Iz Izveštaja o pravima žena i rodnoj ravnopravnosti u Srbiji za 2020. godinu

U Srbiji žene manje zaposlene, slabije plaćene i izložene nasilju



Beograd // Iako imaju ista prava, žene u Srbiji su u lošijem položaju od muškaraca u javnoj i u privatnoj sferi, i izložene su diskriminatornim rodnim stereotipima i nasilju.

Ovo je samo jedan od zaključaka Izveštaja o pravima žena i rodnoj ravnopravnosti u Srbiji za 2020. godinu, autorki Kosane Beker, Biljane Janjić i Valentine Lepojević, u izdanju Udruženja građanki FemPlatz iz Pančeva.

U Izveštaju se ukazuje da su žene manje zaposlene iako su obrazovanije, da rade na slabije plaćenim poslovima, da su opterećene radom u domaćinstvu i brigom o deci više od muškaraca i da manje učestvuju u odlučivanju.

„Žene iz višestruko marginalizovanih grupa u riziku su od višestruke diskriminacije, izložene su specifičnim oblicima nasilja i u lošijem su položaju i u poređenju sa ženama iz opšte populacije i u poređenju sa muškarcima iz svojih grupa", navodi se u Izveštaju.

Ukazuje se da je epidemija kovida 19 u Srbiji dodatno uticala na pogoršanje položaja žena i urušavanje njihovih prava. „Rodne nejednakosti su se jasno ispoljile i produbile tokom pandemije. Analize koje su sprovedene u Srbiji pokazale su da su opterećenje, mereno stepenom izloženosti rizicima od zaraze virusom zbog posla, kao i stepenom angažovanja u svakodnevnim strategijama brige o domaćinstvu i porodici, nesrazmerno više podnele žene nego muškarci", piše u Izveštaju.

Naglašava se da u Srbiji, kao i u svetu, većinu zdravstvenih radnika čine žene, koje su se zbog ove epidemije našle na prvoj liniji odbrane i dodaje se da pored toga, žene čine većinu zaposlenih u apotekama, većinu u socijalnim službama i obrazovanju, kao i većinu zaposlenih u prehrambenim prodavnicama.

„One su bile dodatno izložene riziku od zaražavanja i imale su znatno povećan obim posla, s obzirom da su u pitanju profesije koje su od opšteg društvenog značaja i koje su radile sve vreme. Pored toga, žene više pogađa i neplaćeni rad, briga o članovima domaćinstva, posebno deci, starijima i bolesnima, izložene su povećanom riziku od nasilja u porodici, najviše usled mere zabrane kretanja koja je dovela do toga da su danima bile zatvorene u kući sa nasilnicima", piše u Izveštaju.

Telo za rodnu ravnopravnost

Kako se ukazuje u Izveštaju, u 113 jedinica lokalne samouprave osnovano je telo za rodnu ravnopravnost, međutim, postoji znatna nesrazmera između broja žena i muškaraca koji učestvuju u radu ovih tela - preko 76 odsto je žena. Takođe, u JLS koja imaju tela koja se pored rodne ravnopravnosti bave i drugim temama, u pitanju su teme koje se smatraju „ženskim" temama, kao što je briga o deci i porodici i socijalna zaštita.

Ističe se da su u posebno lošem položaju pripadnice višestruko diskriminisanih grupa, kao što su žrtve nasilja, starije žene, žene sa sela, samohrane majke, Romkinje, migrantkinje, beskućnice, LBT žene, žene sa invaliditetom i druge grupe žena, te da je njihov položaj dodatno pogoršan tokom epidemije kovida 19, s obzirom da nisu konsultovane niti su njihove potrebe uzete u obzir prilikom kreiranja mera za suzbijanje pandemije.

Što se tiče učešća žena u političkom životu, u Izveštaju se, između ostalog, ukazuje da su žene u Srbiji još uvek podzastupljene na vodećim pozicijama u organima odlučivanja političkih partija, što se odražava i na parlamentarne poslaničke grupe i skupštinske odbore, gde su uglavnom muškarci na čelu.

U posebno lošem položaju pripadnice višestruko diskriminisanih grupa, kao što su žrtve nasilja, starije žene, žene sa sela, samohrane majke, Romkinje, migrantkinje, beskućnice, LBT žene, žene sa invaliditetom i druge grupe žena

„Narodna skupština ima 20 skupštinskih odbora, a muškarci predsedavaju u 15 odbora, dok je među zamenicima predsednika odbora ravnomerna zastupljenost polova. Žene čine većinu u šest odbora, uglavnom onih odbora koji se bave temama koje se stereotipno povezuju sa ženama", piše u Izveštaju.

Za potrebe Izveštaja, urađen je pregled organizacione strukture 17 političkih partija i pokreta u Srbiji i to prema dostupnim podacima na njihovim zvaničnim internet stranicama. „Na pozicijama predsednica stranki, odnosno nositeljki lista nalaze samo dve žene (13 odsto), dok je na ovim pozicijama 14 muškaraca (88 odsto). Nešto je veći broj žena na pozicijama potpredsednica, odnosno deset žena (24 odsto) u odnosu na 32 muškarca na ovim pozicijama (76 odsto)", navodi se u Izveštaju.

Međutim, ukazuje se da je daleko manje žena u predsedništvima stranaka/pokreta (19 odsto žena nasuprot), dok je u glavnim odborima 24 odsto žena. „Ograničenje u ovom pregledu je svakako nedostatak podataka za Srpsku naprednu stranku, koja je najveća i vladajuća, posebno ako se uzme u obzir da Glav-

kliping centar Srbije
www.ninamedia.rs

Datum: 28.10.2021
Medij: Danas
Rubrika Vladavina prava
Autori: Redakcija
Teme: Migranti/azilanti

Napomena:
Površina: 1137



Naslov: U Srbiji žene manje zaposlene, slabije plaćene i izložene nasi|ju

Strana: 8,9

Epidemija dodatno uticala na pogoršanje položaja žena i urušavanje njihovih prava



Foto: Aleksandar Roknić

ni odbor kao najviši organ odlučivanja u stranci broji 400 članova i članica. Iako ovom prilikom nisu analizirani programi političkih stranaka i pokreta kako bi se dublje sagledao odnos i politika prema rodnoj ravnopravnosti i pravima žena, izdvajamo da se ženska grupa inicijative Ne davimo Beograd zalaže se za feminizaciju politike, municipalizam i javne politike koje uključuju žensku perspektivu", piše u Izveštaju.

Što se tiče zastupljenosti žena u Vojsci Srbije, ona je povećana sa 11,7 odsto u 2019. godini na 12,35 odsto u 2020. godini, a zastupljenost žena na komandnim i rukovodećim dužnostima je 4,8 odsto, što čini 1,05 odsto ukupnog broja pripadnika VS i za 0,15 odsto je veća nego u 2019. godini.

U Izveštaju se naglašava i da su žene i dalje manje zaposlene u poređenju sa muškarcima, iako su obrazovanije, pri čemu su razlike posebno izražene u kategoriji osoba starosti 55-64 godine.

„Organizacije koja pružaju direktnu podršku ženama sa iskustvom nasilja obavestile su javnost o povećanom broju žena koje prijavljuju nasilje. Samo u prvom mesecu vanrednog stanja broj žena koje su tražile SOS usluge Autonomnog ženskog centra je utrostručen i beleži 430 usluga ženama koje su tražile pomoć i/ili savet, naspram 350 poziva koje beleži Nacionalni SOS telefon za žene sa iskustvom nasilja tokom čitavog vanrednog stanja.

„U Srbiji i dalje ne postoji zvanična statistika femicida, a podaci o broju ubijenih žena i dalje se prikupljaju iz medija. U 2018. godini ubijeno je 35 žena, a u 2019. godini ubijeno je 28 žena. Prema izveštavanju medija, u decembru 2020. godine ubijene su četiri žene u razmaku od šest dana, a ukupan broj ubijenih žena u 2020. godini bio je 28", navodi se u Izveštaju.

Izveštaj o pravima žena i rodnoj ravnopravnosti u Srbiji za 2020. godinu sačinjen je uz podršku Kancelarije Visoke komesarke Ujedinjenih nacija za ljudska prava u Ženevi, i ne odražava nužno stavove i politike UN.

J. Diković

Žene u Srbiji još uvek su podzastupljene na vodećim pozicijama u organima odlučivanja političkih partija (Ilustracija iz Izveštaja/Screenshot)

Deca i žene žrtve trgovine ljudima

U Izveštaju piše i da su žene i deca žrtve trgovine ljudima bili posebno ugroženi tokom epidemije kovida 19, a u prilog ovome govori činjenica da je za vreme vanrednog stanja, organizacija ASTRA, imala povećanje od preko 70 odsto telefonskih poziva, kao i povećan broj terenskih akcija od preko 44 odsto. Takođe, ukazuje se da je u 2020. godini nastavljen je trend senzicionalističkog izveštavanja o nasilju prema ženama, uključujući i o femicidima.

Urednik: Aleksandar Roknić; **Obrada fotografija:** Stanislav Milojković; **Korektura:** Ana Rončević; **Prelom:** Ivan Damjanović.

Ovaj projekat finansira Evropska unija u saradnji sa listom Danas. Sadržaj ovog projekta je isključivo odgovornost lista Danas i ni na koji način ne odražava stavove i mišljenja Evropske unije.

kliping centar Srbije
www.ninamedia.rs

Datum: 28.10.2021
Medij: Večernje novosti
Rubrika Reportaže
Autori: D. ZEČEVIĆ
Teme: Izbeglice iz EX Jugoslavije
Naslov: OD SRPSKE ULICE DO - POTERNICE!

Napomena:
Površina: 440

Strana: 13



ДРАМАТИЧНА СВЕДОЧЕЊА СРБА О ЊИХОВОМ СИСТЕМАТСКОМ ПРОТЕРИВАЊУ ИЗ ЂАКОВИЦЕ И ОНЕМОГУЋАВАЊУ ПОВРАТКА

ОД СРПСКЕ УЛИЦЕ ДО - ПОТЕРНИЦЕ!

Простор најстаријег гробља на Балкану остао плац на којем је никла зграда Општинског суда

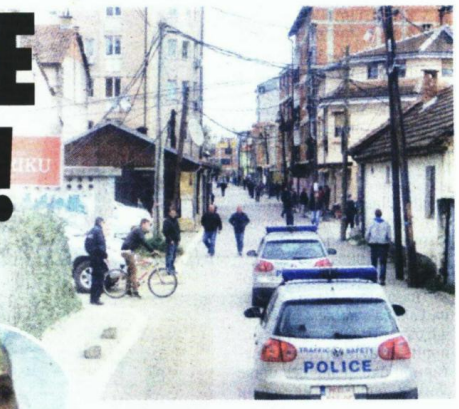

Као што су из готово свих градова јужно од Ибра, током 1999, протерали све Србе, тако су и нас приморали да напустимо Ђаковицу. Потом су све угледније наше сународнике ставили на некакве потернице и плакате којима су облепили град - стављајући им мете на чело - па се Срби тешко одлучују и за посету, а камоли повратак. Сада још и фалсификованим документима покушавају да преотму нашу имовину - каже Ђокица Станојевић, председник Удружења расељених лица из Ђаковице, описујући судбину око 12.000 протераних Срба са подручја ове општине.



Фото Косовинфо

МЕТЕ Слике Срба вињених за одстрел



Фото Танјуг



ПРИТИСЦИ Каменовани аутобус који је рођаке из Београда водио на Задушнице и чишћење оскрнављеног гробља

"ДОБРОДОШЛИ" САМО У ШАТОРЕ

ПОДСЕЋАЈУЋИ да је у некадашњој Српској улици, у центру града, до 1999. било око 2.000 наших домаћинстава, Станојевић истиче да ОЕБС и УНХЦР нису одобрили повратак 460 српских породица које су се добровољно пријавиле.

- Кажу, можемо да се вратимо под шаторе, а од расељених који су посредством Данског савета за избеглице годинама желели да посете своје куће и имања је тражено да потпишу како иду на сопствену одговорност - закључује Станојевић (на слици).

СТРАДАЊЕ ШУТАКОВИЋА

- ЂАКОВИЦА је била поприште борби снага тадашње СР Југославије са припадницима тзв. ОВК, било је жртава на обе стране, па су Срби по повлачењу наше Војске и Полиције кренули у избеглиштво - истиче Миленко Јовановић, председник Привременог органа Општине и подсећа на Недељка и Даринку Шутаковић који су са три малолетна сина овде остали и после 12. јуна па су киднаповани, убијени на најсуровији начин и бачени у бункер.

Притом, каже, Еулекс, који је био задужен за истраживање злочина на Космету, досад није ухапсио ниједног Србина из овог града, а камоли подигао оптужницу.

- Двадесет година смо на Задушнице и верске празнике ишли у Ђаковицу под притиском, суочени са провокацијама и нападима, а какав је живот Срба у нашем граду најбоље сведочи једина повратница Драгица Гашић, која не може да крочи из свог стана, баш као што и три монахиње у манастиру посвећеном Пресветој Богородици, у центру града, живе у потпуној изолацији - подсећа Станојевић, напомињући да је до доласка међународне заједнице овде живело око 8.500 Срба.

Од тада је, нажалост, уништено тридесет цркава и гробаља у свим околним насељима, а храм Успења Пресвете Богородице у некадашњој Српској улици је некако обновљен и ту трагове српства сада чувају поменуте три монахиње.

- Друга црква у центру, посвећена Светој Тројици, која је била и костурница јунака из Великог рата је порушена и на њеном месту је сада градски парк. Храм Светог Лазара и Парохијски дом на гробљу у Пискотама су минирани, док је на најстаријем гробљу на Балкану, где су сахрањени француски војници, али и Руси, Чеси и Словаци који су градили Ђаковицу, никла вишеспратна зграда Општинског суда - закључује Ђокица Станојевић.■

Д. ЗЕЧЕВИЋ

kliping centar Srbije
www.ninamedia.rs

Datum: 28.10.2021
Medij: Informer
Rubrika Udarne vesti
Autori: E. I.
Teme: Migranti/azilanti

Napomena:
Površina: 743

Naslov: UŽAS! SILOVAO ĆERKU (12)

Strana: 1,4,5



JEZIVO SEKSUALNO ZLOSTAVLJANJE U S

SILOVAO ĆERK

Govorio joj da je sprema

● Otac S. K. (39) mesecima se iživljavao nad detetom, ćerku je jednom silovao i na groblju!

● Monstrum ima petoro dece, a kad su ga uhapsili, rekao je: *'Nemojte da me maltretirate, dajte da platim nekakvu kaznu, pa da idem...'*

Pedofil S. K. (39) iz jednog sela u okolini Petrovca na Mlavi uhapšen je zbog sumnje da je puna tri meseca silovao svoju dvanaestogodišnju ćerku (12), uveravajući je da je tako priprema za brak! Monstrum se nad detetom iživljavao u porodičnoj kući, a jednom čak i na groblju!

Kada je uhapšen, sudiji i policajcima je rekao: *„Ne znam zašto me maltretirate, dajte da platim neku kaznu i da idem"*?!

Opasan psihopata

Jezivo iživljavanje nad devojčicom otkriveno je kada je rođak ove porodice video poruke koje je S. K. ostavljao prijateljima na Fejsbuku!

- Osumnjičeni je na Fejsbuku u svojim porukama detaljno opisivao gde, šta i kako je radio detetu. On se poverio prijateljima da ga ćerka više od tri meseca oralno zadovoljava, ali da nikako nije uspeo da je defloriše, jer mu se stalno otima!? Osumnjičeni je u porukama takođe naveo da ga je dete najčešće zadovoljavalo u porodičnoj kući... - otkriva naš izvor iz istrage i dodaje:

Hvalio se prijateljima

Prijateljima na Fejsbuku pričao o tome kako je terao ćerku na oralni seks!?

Izvor iz istrage



12

GODINA ROBIJE JE MAKSIMALNA KAZNA KOJA PRETI MANIJAKU

- Svojim bolesnim prijateljima na Fejsbuku S. K. je napisao da mu je poseban doživljaj bio kada ga je ćerka oralno zadovoljavala na lokalnom seoskom groblju. Posle tih reči poslao im je čak i fotografije gole ćerke.

Nakon ovih saznanja policija je odmah krenula u akciju hapšenja, a osumnjičenog S. K. je zatekla na porodičnom imanju.

- Kada su mu inspektori rekli zašto su došli po njega, on se pravio kao da ništa ne razume i počeo je da se ljuti i besni na policiju. Suočen sa dokazima koji su prikupljeni protiv njega, S. K. je na zaprepašćenje tužioca i policije na saslušanju izjavio: *„Ne vidim u čemu je problem?! Imao sam seks sa ćerkom. Učio sam je kako da se ponaša u braku! To je sve potpuno normalno! Dajte da platim kaznu pa da idem kući"...* - prenosi naš sagovornik.

Ostavila ga žena

Sudija za prethodni postupak odredio je jednomesečni pritvor S. K. zbog sumnje da je počinio krivično delo obljuba deteta zloupotrebom položaja, za koje je zaprećena kazna od tri do 12 godina robije. Osumnjičeni će u narednom periodu biti poslat na psihijatrijsko veštačenje kako bi se utvrdilo da li ima nekih psihičkih problema.

Meštani ovog sela (*ime poznato redakciji*) reporterima Informera su ispričali da je S. K. pre tri godine ostavila žena i da je ostao sam da živi sa petoro dece, od kojih je dvoje maloletno.

- Oni su živeli od socijalne pomoći iako je komšija imao imanje od bezmalo dva hektara. Osim što je obrađivao tu zemlju on je išao i u nadnicu i sve

Slikao i podvodio ćerku migrantima

Vlajko Jović (44) iz Banatskog Novog Sela u aprilu 2021. godine pravosnažno je osuđen na 20 godina robije jer je silovao ćerku (17), sve to snimao i još ju je i podvodio migrantima! Monstrum je imao čak i zajedničke ljubavnike sa ćerkom i ubeđivao ju je da bi bila sjajna porno-glumica!

Otac iz pakla je od kraja 2019. do aprila prošle godine u više navrata obljubio ćerku u svojoj kući. Tokom seksa tražio je od nje da drži uključenu kameru na mobilnom telefonu, a taj snimak je potom objavio na Fejsbuku, uz poruku: „Vrata su vam otvorena. Koštaće vas 2.000 dinara za noć."



Datum: 28.10.2021
Medij: Informer
Rubrika Udarne vesti
Autori: E. I.
Teme: Migranti/azilanti

Napomena:
Površina: 743

Naslov: UŽAS! SILOVAO ĆERKU (12)

Strana: 1,4,5



ELU KOD PETROVCA NA MLAVI

U (12)

za brak!

je izgledalo kao da se bori da svojoj deci obezbedi bolje sutra. Ko bi rekao da je sposoban da siluje rođenu ćerku!? To je najgori užas i za to treba da ide u zatvor, treba da bace ključ od ćelije i da svi zaborave na njega - priča jedan od komšija uhapšenog S. K.

Inače, dvoje maloletne dece nakon privođenja njihovog oca smešteno je u hraniteljske porodice. **E. I.**

Datum: 28.10.2021
Medij: Večernje novosti
Rubrika Srbija
Autori: J.Ilić
Teme: Izbeglice iz EX Jugoslavije; Regionalni program stambenog zbrinjavanja (RHP); Komesarijat
Naslov: Dočekali i novi dom

Napomena:
Površina: 114
Strana: 18



У СМЕДЕРЕВУ КЉУЧЕВИ СТАНОВА ЗА 20 ИЗБЕГЛИЧКИХ ПОРОДИЦА

Дочекали и нови дом

ИЗБЕГЛИЧКИМ породицама из БиХ и Хрватске у Смедереву су уручени кључеви 20 станова који су изграђени средствима из донаторског Фонда заједничког Регионалног стамбеног програма Србије, Босне и Херцеговине, Црне Горе и Хрватске, док је земљиште и комуналну инфраструктуру обезбедила локална самоуправа.

Трајна стамбена решења за најугроженије избегличке породице у региону се проналазе уз подршку ОЕБС, УНХЦР и Банке за развој савета Европе, а финансира их Европска унија, која је највећи донатор. Пројектом руководи Комесаријат за избеглице и миграције Републике Србије.



Фото Н. Живановић

- Србија је међу државама које су поднеле највећи терет избеглиштва, јер је у нашу земљу, у једном тренутку, стигло више од 650.000 људи са статусом избеглица или интерно расељених - подсетио је државни секретар у Министарству иностраних послова Немања Старовић.

У Смедереву је на сличан начин већ збринуто 315 избегличких породица. ■ Ј. ИЛИЋ

kliping centar Srbije
www.ninamedia.rs

Datum: 28.10.2021
Medij: Večernje novosti
Rubrika Politika
Autori: E.V.N.
Teme: Migracije

Napomena:
Površina: 1015



Naslov: Veće plate, novi putevi usred borbe sa koronom

Strana: 1,2,3

ШТА СУ КОНКРЕТНИ УЧИНЦИ КАБИНЕТА АНЕ БРНАБИЋ ЗА ГОДИНУ ДАНА ВЛАДЕ

Веће плате, нови путеви усред борбе са короном

СТРАНЕ 2. и 3.



Datum: 28.10.2021
Medij: Večernje novosti
Rubrika Politika
Autori: E.V.N.
Teme: Migracije

Napomena:
Površina: 1015

Naslov: Veće plate, novi putevi usred borbe sa koronom

Strana: 1,2,3



АНАЛИЗА "НОВОСТИ" ШТА СУ КОНКРЕТНИ УЧИНЦИ КАБИНЕТА АНЕ БРНАБИЋ ЗА

ВЕЋЕ ПЛАТЕ, НОВИ ПУТЕВИ УСРЕД БИТКЕ СА КОРОНОМ





■ ПРОСЕЧНА ЗАРАДА ЈЕ ВИША ЗА 4.639 ДИНАРА

■ ПОМОЋ ПРИВРЕДНИЦИМА УБЛАЖИЛА УДАР КОВИДА 19

ВЛАДА Србије, која данас обележава прву годишњицу рада, имала је у претходном периоду три велика изазова и три кључна циља: да се одупре свим притисцима око Косова и Метохије, да подигне економску и одбрамбену моћ земље и да се бори против пандемије ковида 19.

Овај период, који је уједно половина мандата кабинета премијерке Ане Брнабић, јер су ново избори најављени за пролеће догодине, обележила је и битка против криминала и корупције, останак на европском путу, уз очување традиционалних пријатељстава са Русијом и Кином и изградња инфраструктуре са акцентом на путеве и болнице.

Уочи данашње годишњице Владе, председник Србије Александар Вучић, који је све време важан ослонац тиму из Немањине, саопштио је добре вести - наша земља ће 2021. завршити са стопом раста од 7,5 одсто, што је премашило сва очекивања.

Министри оцењују да увек може боље, али и сматрају да немају разлога да буду незадовољни. Нови изазови их очекују у другом полувремену, јер је за наредну годину најављен највећи удар нове светске економске кризе. ■

Е.В.Н.

ПРИТИСЦИ У ВЕЗИ СА КиМ

ЈЕДАН од кључних циљева Владе био је очување мира и стабилности, опредељеност да се дође до компромисног решења са Приштином, али и да се не прихвати понижење Србије. Дијалог Београда и Приштине у претходном периоду, не само да је био у великом застоју због опструкција лидера косовских Албанаца, него је због сулудих потеза премијера привремених институција Албина Куртија ситуација на КиМ чак два пута претила да прерасте у озбиљне сукобе.

Приштина је најпре, уз очигледну прећутну подршку појединих својих покровитеља, изазвала кризу одлуком да забрани улазак возила са српским таблицама на КиМ, што је уз велике напоре Београда превазиђено на преговорима у Бриселу. ЕУ се обавезала да у наставку дијалога тема одмах буде оснивање Заједнице српских општина, што Приштина одбија више од осам година.

Само од почетка године забележено је више од 110 етнички мотивисаних инцидената на КиМ у којима су мете биле животи и имовина наших сународника у покрајини и српске светиње. На Србе се, нажалост, чак и пуцало, па је тако током последњег насилног упада РОСУ у северну Косовску Митровицу, под наводним плаштом борбе против шверца, тешко рањен Срећко Софронијевић.

НИКЛЕ ТРИ БОЛНИЦЕ



ОСИМ обнове, реконструкције и опремања најсавременијим медицинским апаратима болница широм Србије, изграђене су чак три нове - у Батајници, Крушевцу и Новом Саду - са око 2.000 постеља. Међу првим државама смо које су набавиле изузетно скупе лекове за терапију у лечењу ковида 19, који коштају од 400 до 2.500 долара.

Србија је успела да прва у Европи набави вакцине и уговори набавку неколико милиона доза цепива више произвођача. На располагању су чак четири антиковид вакцине, а ускоро стиже и пета, "Модернина". У "Торлаку" је започета производња руске вакцине "спутњик", а постигнут је договор и о производњи кинеских вакцина. Све ово допринело је да, упркос томе што већ шест недеља на дневном нивоу бележимо у просеку око 6.000 новооболелих, наш здравствени систем није пред колапсом, а са чим се суочавају много развијеније и богатије државе од наше.

ВЕЋИ УГЛЕД ЗЕМЉЕ У СВЕТУ

НАСТАВЉЕНА је динамична дипломатска активност, која је координирана између председника Александра Вучића и Владе. Наши званичници у претходних годину дана имали су више стотина састанака са бројним званичницима, укључујући и лидере најмоћнијих држава света. Позиција Србије на свим меридијанима је ојачана, не само политички, већ и економски, с обзиром на то да је наша земља ове године била прва у Европи по привлачењу директних страних инвестиција.

У званичним посетама Београду, између осталих, били су немачка канцеларка Ангела Меркел, шефица Европске комисије Урсула фон дер Лајен, руски шеф дипломатије Сергеј Лавров...

Главни град Србије окупио је, и то у време пандемије, и председнике, премијере и шефове дипломатија више од 110 земаља чланица и посматрача Покрета несврстаних, на обележавању шест деценија од оснивања овог покрета.



МИЛИЈАРДЕ ЗА ФИРМЕ И НАРОД

ДА би се ублажиле последице пандемије, за помоћ фирмама и грађанима из буџета је дато укупно осам милијарди евра. Прошлу годину Србија је завршила са падом привреде од један одсто. Да се привреда опоравља види се и из података о спољнотрговинској размени. Током првих осам месеци, извезено је робе у укупној вредности од 13,7 милијарди евра, што је повећање у односу на исти период у прошлој години од 28,5 одсто, а 18,9 одсто у односу на 2019. годину. У истом периоду порастао је и увоз и то за 23,7 одсто. Ове године досад је стигло око две милијарде евра страних директних инвестиција, што је за четвртину боље од истог периода лане. Према подацима Централног регистра обавезног социјалног осигурања, у периоду до августа ове године, просечан број запослених био је већи за 3,4 одсто, у поређењу са истим периодом претходне године. За годину дана порасла је и просечна плата. У месецу када је формирана Влада просек је био 60.109 динара. Према последњим подацима, августовска зарада у Србији је достигла 64.639 динара.

kliping centar Srbije
www.ninamedia.rs

ПРВИХ ГОДИНУ ДАНА РАДА КОЈИ СЕ НАВРШАВАЈУ ДАНАС



ГРАДИ СЕ 1.200 КМ АУТО-ПУТЕВА



КАДА је реч о капиталним пројектима, Министарство грађевинарства, саобраћаја и инфраструктуре истиче да се ради на изградњи око 1.200 километара ауто-путева и брзих саобраћајница, а Србија тренутно има више од 80.000 активних градилишта. Део ауто-пута од Прељине до Пожеге ће бити готов почетком следеће године, док је Моравски коридор пример највећег градилишта на коме се ради и током ноћи. Покренут је пројекат "Чиста Србија", кроз који се граде постројења за пречишћавање отпадних вода и канализациона мрежа у дужини од око 700 километара на 73 локације. Крајем фебруара наредне године грађани Србије ће моћи да путују од Београда до Новог Сада брзом пругом у најмодернијим швајцарским возовима.

ПЛАН ОЖИВЉАВАЊА СЕЛА



ПРОГРАМИМА Министарства за бригу о селу за оживљавање руралних средина, заустављање одлива младих и њихов повратак у сеоске средине, из буџета је извојено више од милијарду динара. За доделу новца за куповину сеоске куће са окућницом широм Србије, особама до 45 година, било да су у браку, ванбрачној заједници или самостални пољопривредници, намењено је из буџета пола милијарде динара. Интересовање за усељавање у напуштене сеоске куће премашило је сва очекивања. За протекла четири месеца, од Видовдана када је конкурс расписан, стигло је више од 700 пријава. Више од 200 парова се уселило у нове куће, а још толико ће ускоро постати власници сеоских кућа.

НАБАВКА РАКЕТА И АВИОНА, ОДЛИЧАН УЧИНАК ТОКОМ ВЕЖБИ



ПРВА година Владе на терену система одбране протекла је у знаку повећања војног буџета и наставка модернизације и опремања Војске Србије. Учинак овог процеса проверен је на две велике здружене вежбе са бојевим гађањем "Одговор" на полигону "Пасуљанске ливаде" и "Муњевити удар" на Пештеру. Настављена је и куповина наоружања и војне опреме у иностранству - у протеклих годину дана стигле су незваничне најаве да је Србија започела процес набавке кинеског ПВО система средњег домета ФК-4, два средња транспортна авиона Ц-295 шпанског произвођача. Уз то, потписани су прелиминарни уговори за додатну куповину "Ербасових" хеликоптера Х145М. Наставак набавке наоружања и јачања оружаних снага предвиђен је и новим десетогодишњим плановима развоја Војске Србије који су у процедури Министарства одбране.

ПОГЛАВЉА НА ЧЕКАЊУ



СРБИЈА није одступила од европског пута. Спровођене су реформе у разним областима - економија, владавина права, правосуђе, што је и резултирало препоруком Европске комисије у извештају о напретку Србије, да се нашој земљи у децембру отворе два кластера. Уколико све државе подигну у децембру руку за отварање кластера, Србија ће после скоро две године застоја направити формални корак ка ЕУ. Ипак, неке земље попут Хрватске, Данске, Холандије, Француске и Немачке нису криле да имају сумњу према новим пријемима држава у европску породицу, па је отварање поглавља и даље неизвесно.

РАЗБИЈЕНА БЕЛИВУКОВА ГРУПА



БОРБУ против корупције и криминала обележило је разбијање криминалне групе на челу са Вељком Беливуком и Марком Миљковићем. Они су у марту ухапшени са још 15 својих сабораца, који су оптужени за убиства, изнуде, отмице и дилovање дроге. Касније су хапшења настављена, а осим привођења криминалаца ишло се и на припаднике МУП за које се сумњало да су сарађивали са њима. Ухапшена је и некадашња државна секретарка Дијана Хркаловић. Министар Александар Вулин је обелоданио и да је неспорно утврђено да је председник Вучић прислушкиван.

Datum: 28.10.2021
Medij: Politika
Rubrika Srbija
Autori: Redakcija
Teme: Regionalni program stambenog zbrinjavanja (RHP); Izbeglice iz EX Jugoslavije; Komesarijat

Napomena:
Površina: 85



Naslov: Stanovi za izbegličke porodice

Strana: 15

Станови за избегличке породице

Смедерево – Двадесет избегличких породица које имају пребивалиште у Смедереву добило је кључеве од станова и коначно након много година имају сопствени кров над главом. Реч је о избеглим и прогнаним лицима са подручја Хрватске и Босне и Херцеговине који су деведестих година прошлог века услед ратова напустили своје домове и уточиште нашли у смедеревском крају.

Станови су изграђени у насељу Ковачићево, а ово је друга зграда која је у истој улици саграђена за потребе стамбеног збрињавања популације избеглих и расељених.

Новац за градњу је обезбеђен из донаторског фонда Регионалног стамбеног програма Комесаријата за избеглице и миграције Републике Србије, док је земљиште и комунална инфраструктура допринос града Смедерева.

Регионални стамбени програм заједнички је вишегодишњи програм Србије, Босне и Херцеговине, Црне Горе и Хрватске, који има циљ да обезбеди трајна стамбена решења за најугроженије избегличке породице у региону. Спроводи се уз подршку ОЕБС-а и УНХЦР-а, а финансиран је средствима Европске уније. **О. М.**

kliping centar Srbije
www.ninamedia.rs

Datum: 28.10.2021
Medij: Novi magazin
Rubrika Bez naslova
Autori: Redakcija
Teme: Migracije

Napomena:
Površina: 155

Naslov: Poslovni atlas Srbije za jaču saradnju sa dijasporom

Strana: 16



Poslovni atlas Srbije za jaču saradnju sa dijasporom

Završeno je 90 odsto radova na izradi prezentacije "Poslovnog atlasa Srbije i dijaspore" tako da bi trebalo da bude predstavljen u decembru, rečeno je na onlajn konferenciji u Privrednoj komori Srbije na kojoj je promovisan Pretraživač investicionih prilika i partnera "Poslovnog atlasa Srbije i dijaspore". Platforma "Poslovni atlas Srbije i dijaspore" razvija se u okviru Link Up! Serbia II projekta, koji finansira Austrijska razvojna saradnja, a implementira Međunarodni centar za razvoj migracionih politika (ICMPD) u saradnji sa Privrednom komorom Srbije. Bojan Stanić, pomoćnik direktora Sektora za internacionalizaciju PKS rekao je da će Atlas povezivati privrednike iz Srbije sa zainteresovanim privrednicima i investitorima iz dijaspore. Za sada je platforma namenjena samo dijaspori sa nemačkog govornog područja i obuhvata Nemačku, Austriju i Švajcarsku. Kasnije će se raditi platforma i za druge zemlje, pre svega tamo gde ima mnogo ljudi iz srpske dijaspore, posebno SAD i Australiju. Stanić je naveo da na platformi predloge za poslovnu saradnju mogu ostavljati lokalne samouprave, ali i pojedinci koji imaju poslovne ideje, a nemaju novca da ih ostvare. Oni bi svoje projekte ostvarivali uz pomoć investitora iz dijaspore. Do sada je kroz projekat Link Up! Serbia II identifikovano 80 investicionih prilika od kojih 76 u Srbiji, a četiri u regionu. Sve informacije o predlozima za investicije i o potencijalnim investitorima mogu se naći i u Poslovnom habu dijaspore, kao centralnoj koordinaciono-informativnoj tački, koji je formiran u okviru saradnje PKS i ICMPD. Na konferenciji je konstatovano da Srbija već tridesetak godina pokušava da privuče investitore iz srpske dijaspore, ali bez uspeha, a potencijal je, kako je rečeno, izuzetno velik. Samo kroz doznake u Srbiju uđe 10 odsto više novca nego kroz strane investicije. Taj novac koji ide rodbini i prijateljima za ličnu potrošnju, a ako uspemo da privolimo ljude da investiraju u otadžbinu, ostvarivaće prihod i zapošljavati ljude u Srbiji, rečeno je na konferenciji.

Vreme: 28.10.2021 09:43
Medij: nasemesto.rs
Link: https://www.nasemesto.rs/2021/10/28/projekat-zajedno-u-novu-buducnost-spojio-decu-iz-crvenke-i-
Autori: @nasemesto
Teme: Komesarijat za izbeglice Republike Srbije

Naslov: Projekat "Zajedno u novu budućnost" spojio decu iz Crvenke i Vukovara



Jedan od projekata u kojem je opština Kula bila partner je iz programa ,,Bratimljenje gradova'' (Town Twinning), pod nazivom ,,Zajedno u novu budućnost'' (Together to the new future), a zajednički sastanak dogodio se u č

Ideja projekta je obuhvatala nekoliko radionica u kojima su bili angažovani učenici obe škole. Interkulturalno veče, poseta znamenitostima Vojvodine, prijem u opštini kod predsednika opštine Damjana Miljanića kao i bogat kulturno-umetnički program koji su pripremili đaci i nastavnici škole u Crvenki ovoga puta nije upriličen onako kako to domaćinski organizuju Crvenčani i sačekaće neka bolja i bezbednija vremena. Organizacija Edukativa plus iz Crvenke je bila nosilac projekta, a partneri na projektu su Tehnička škola "Nikola Tesla" iz Vukovara i Srednja stručna škola iz Crvenke, opština Kula, Komesarijat za izbeglice Republike Srbije i Dom učenika Patrijarh Pavle. Na projektu je učestvovalo preko 400 učesnika iz svih institucija. Prvi dan je bio rezervisan za predstavljanje i uvodna izlaganja i ciljeve projekta. Projekat je predstavila Mirjana Vasić u ime organizacije Edukativa plus, a učesnicima se u ime opštine Kula, obratila pomoćnik predsednika opštine Ljubica Tijanić i izrazila želju da u budućnosti projekat bude sproveden u punom obimu kako bi se deca upoznala i razmenila iskustvo.Govorili su još i direktor Srednje stručne škole iz Crvenke, Aleksandar Nastić, koji je predstavio svoju školu u kratkim crtama, zatim direktor Tehničke škole "Nikola Tesla" iz Vukovara Đorđe Lukić, psiholog doma učenika Tijana Papić, Dragana Rajić iz Komesarijata za izbeglice kao i mnogobrojni učenici koji se nisu ustručavali da podele svoja iskustva o prednostima koje donosi članstvo u Evropskoj uniji. Mladi su razgovarali o poslovnim prilikama, prednostima putovanja bez granica kao i o visokom obrazovanju na nekom od evropskih univerziteta, ali i o nedoumicama u vezi sa članstvom i nedovoljnoj informisanosti o evropskim institucijama i prilikama koje pružaju fondovi i članstvo u Uniji.Drugog dana Dragana Rajić je predstavila učesnicima rad Komesarijata generalno, sa posebnim osvrtom na aktivnosti u vezi sa obrazovanjem dece migranata koji se duže ili kraće zadržavaju u Republici Srbiji. Učesnici su upoznati sa svim poteškoćama sa kojima se službenici Komesarijata suočavaju i načinom rešavanja istih. Na ovaj način učenici su upoznati sa problemima kroz koje prolaze njihovi vršnjaci na putu do Zapadne Evrope. Tijana Papić, psiholog Doma učenika Patrijarh Pavle govorila je o kapacitetima doma koji je ujedno i najveći ovakav Dom u Republici Srbiji u kojem živi preko 650 učenika iz 40-ak srednjih škola u Beogradu. Rukovodstvo Doma zainteresovano je pre svega za regionalnu saradnju sa sličnim institucijama, a učenici su pokazali izuzetnu hrabrost i entuzijazam u diskusijama.Nastavnici iz Tehničke škole "Nikola Tesla" predstavili su ,,učenički servis'' koji je svojevrstan pravni institut u ovoj školi. Naime, učenički servis predstavlja formu dualnog obrazovanja u kojem učenici preko raspusta dobijaju mogućnost da se zaposle u nekoj od lokalnih kompanija. U tom procesu škola je posrednik i obezbeđuje svu potrebnu dokumentaciju kako ne bi došlo do zloupotrebe maloletnika ili bilo kakvih drugih nesporazuma. Na taj način, đaci preko leta uspevaju da zarade za letovanje ili zimovanje, a ujedno stiču i neophodne veštine i radno iskustvo koje će im itekako biti potrebni u njihovom profesionalnom životu. Ovo pozitivno iskustvo bi trebalo da bude implementirano i u Srednjoj stručnoj školi u Crvenki s obzirom na tendencije koje postoje u obrazovnom sistemu Republike Srbije i koje idu u pravcu obaveznog dualnog obrazovanja kod tehničkih smerova.Na kraju konferencije svi učesnici su izrazili nadu da će se u vrlo skoroj budućnosti sresti uživo i ostvariti

Naslov: Projekat "Zajedno u novu budućnost" spojio decu iz Crvenke i Vukovara

---

trajne prijateljske vez

Vreme: 28.10.2021 11:36
Medij: vojvodinauzivo.rs
Link: https://vojvodinauzivo.rs/projekat-zajedno-u-novu-buducnost-spojio-decu-iz-crvenke-i-vukovara/
Autori: Redakcija
Teme: Komesarijat za izbeglice Republike Srbije

Naslov: Projekat "Zajedno u novu budućnost" spojio decu iz Crvenke i Vukovara

4198



KULA - Jedan od projekata u kojem je opština Kula bila partner je iz programa ,,Bratimljenje gradova'' (Town Twinning), pod nazivom ,,Zajedno u novu budućnost'' (Together to the new future), a zajednički sastanak dogodio se u četvrtak i petak 21. i 22. oktobra 2021. putem platforme ZOOM. Projekat je prvobitno zamišljen kao trodnevna poseta 150 đaka iz Tehničke škole "Nikola Tesla" iz Vukovara, Srednjoj stručnoj školi iz Crvenke. U okviru posete bile su planirane brojne aktivnosti. Međutim, zbog epidemiološke situacije promenjen je koncept i projekat je sproveden digitalno.

Ideja projekta je obuhvatala nekoliko radionica u kojima su bili angažovani učenici obe škole. Interkulturalno veče, poseta znamenitostima Vojvodine, prijem u opštini kod predsednika opštine Damjana Miljanića kao i bogat kulturno-umetnički program koji su pripremili đaci i nastavnici škole u Crvenki ovoga puta nije upriličen onako kako to domaćinski organizuju Crvenčani i sačekaće neka bolja i bezbednija vremena. Organizacija Edukativa plus iz Crvenke je bila nosilac projekta, a partneri na projektu su Tehnička škola "Nikola Tesla" iz Vukovara i Srednja stručna škola iz Crvenke, opština Kula, Komesarijat za izbeglice Republike Srbije i Dom učenika Patrijarh Pavle. Na projektu je učestvovalo preko 400 učesnika iz svih institucija. Prvi dan je bio rezervisan za predstavljanje i uvodna izlaganja i ciljeve projekta. Projekat je predstavila Mirjana Vasić u ime organizacije Edukativa plus, a učesnicima se u ime opštine Kula, obratila pomoćnik predsednika opštine Ljubica Tijanić i izrazila želju da u budućnosti projekat bude sproveden u punom obimu kako bi se deca upoznala i razmenila iskustvo.

Govorili su još i direktor Srednje stručne škole iz Crvenke, Aleksandar Nastić, koji je predstavio svoju školu u kratkim crtama, zatim direktor Tehničke škole "Nikola Tesla" iz Vukovara Đorđe Lukić, psiholog doma učenika Tijana Papić, Dragana Rajić iz Komesarijata za izbeglice kao i mnogobrojni učenici koji se nisu ustručavali da podele svoja iskustva o prednostima koje donosi članstvo u Evropskoj uniji. Mladi su razgovarali o poslovnim prilikama, prednostima putovanja bez granica kao i o visokom obrazovanju na nekom od evropskih univerziteta, ali i o nedoumicama u vezi sa članstvom i nedovoljnoj informisanosti o evropskim institucijama i prilikama koje pružaju fondovi i članstvo u Uniji.

Drugog dana Dragana Rajić je predstavila učesnicima rad Komesarijata generalno, sa posebnim osvrtom na aktivnosti u vezi sa obrazovanjem dece migranata koji se duže ili kraće zadržavaju u Republici Srbiji. Učesnici su upoznati sa svim poteškoćama sa kojima se službenici Komesarijata suočavaju i načinom rešavanja istih. Na ovaj način učenici su upoznati sa problemima kroz koje prolaze njihovi vršnjaci na putu do Zapadne Evrope. Tijana Papić, psiholog Doma učenika Patrijarh Pavle govorila je o kapacitetima doma koji je ujedno i najveći ovakav Dom u Republici Srbiji u kojem živi preko 650 učenika iz 40-ak srednjih škola u Beogradu. Rukovodstvo Doma zainteresovano je pre svega za regionalnu saradnju sa sličnim institucijama, a učenici su pokazali izuzetnu hrabrost i entuzijazam u diskusijama.

Nastavnici iz Tehničke škole "Nikola Tesla" predstavili su ,,učenički servis'' koji je svojevrstan pravni institut u ovoj školi. Naime, učenički servis predstavlja formu dualnog obrazovanja u kojem učenici preko raspusta dobijaju mogućnost da se zaposle u nekoj od lokalnih kompanija. U tom procesu škola je posrednik i obezbeđuje svu potrebnu dokumentaciju kako ne bi došlo do zloupotrebe maloletnika ili bilo kakvih drugih nesporazuma. Na taj način, đaci preko leta uspevaju da zarade za letovanje ili zimovanje, a ujedno stiču i neophodne veštine i radno iskustvo koje će im itekako biti potrebni u njihovom

profesionalnom životu. Ovo pozitivno iskustvo bi trebalo da bude implementirano i u Srednjoj stručnoj školi u Crvenki s obzirom na tendencije koje postoje u obrazovnom sistemu Republike Srbije i koje idu u pravcu obaveznog dualnog obrazovanja kod tehničkih smerova.

Na kraju konferencije svi učesnici su izrazili nadu da će se u vrlo skoroj budućnosti sresti uživo i ostvariti trajne prijateljske veze.

Vreme: 28.10.2021 12:11
Medij: 025.rs
Link: https://www.025.rs/projekat-zajedno-u-novu-buducnost-spojio-decu-iz-crvenke-i-vukovara/
Autori: Redakcija
Teme: Komesarijat za izbeglice Republike Srbije

Naslov: Projekat "Zajedno u novu budućnost" spojio decu iz Crvenke i Vukovara



U četvrtak i petak 21. i 22. oktobra 2021. godine, putem platforme "ZOOM", održan je zajednički sastanak povodom jednog od projekata u kojem je opština Kula bila partner, pod nazivom ,,Zajedno u novu budućnost'' (Together to the new future), koji potiče iz programa ,,Bratimljenje gradova'' (Town Twinning).

Projekat je prvobitno zamišljen kao trodnevna poseta 150 đaka iz Tehničke škole "Nikola Tesla" iz Vukovara, Srednjoj stručnoj školi iz Crvenke. U okviru posete, bile su planirane brojne aktivnosti, međutim, zbog epidemiološke situacije promenjen je koncept, i projekat je sproveden digitalno.

Organizacija "Edukativa plus" iz Crvenke je bila nosilac projekta, a partneri na projektu su Tehnička škola "Nikola Tesla" iz Vukovara i Srednja stručna škola iz Crvenke, opština Kula, Komesarijat za izbeglice Republike Srbije i Dom učenika "Patrijarh Pavle". Na projektu je učestvovalo preko 400 učesnika iz svih institucija.

Ideja projekta je obuhvatala nekoliko radionica u kojima bi bili angažovani učenici obe škole, Interkulturalno veče, posetu znamenitostima Vojvodine, a planiran je i prijem kod predsednika opštine Kula, Damjana Miljanića.

Bogat kulturno-umetnički program koji su pripremili đaci i nastavnici škole u Crvenki, ovoga puta nije upriličen onako kako to domaćinski organizuju Crvenčani, i sačekaće neka bolja i bezbednija vremena.

Prvi dan održanog projekta je bio rezervisan za predstavljanje, uvodna izlaganja i ciljeve projekta. Projekat je predstavila Mirjana Vasić u ime organizacije Edukativa plus, a učesnicima se u ime opštine Kula, obratila pomoćnik predsednika opštine Ljubica Tijanić, koja je izrazila želju da u budućnosti projekat bude sproveden u punom obimu, kako bi se deca upoznala i razmenila iskustva.

Svoje učešće u predstavljanju i uvodnom izlaganju uzeli su i direktor Srednje stručne škole iz Crvenke, Aleksandar Nastić, koji je predstavio svoju školu u kratkim crtama, zatim direktor Tehničke škole "Nikola Tesla" iz Vukovara Đorđe Lukić, psiholog doma učenika Tijana Papić, Dragana Rajić iz Komesarijata za izbeglice kao i mnogobrojni učenici koji se nisu ustručavali da podele svoja iskustva o prednostima koje donosi članstvo u Evropskoj uniji. Mladi su razgovarali o poslovnim prilikama, prednostima putovanja bez granica, kao i o visokom obrazovanju na nekom od evropskih univerziteta, ali i o nedoumicama u vezi sa članstvom, i nedovoljnoj informisanosti o evropskim institucijama i prilikama koje pružaju fondovi i članstvo u Uniji.

Drugog dana, Dragana Rajić je predstavila učesnicima rad Komesarijata generalno, sa posebnim osvrtom na aktivnosti u vezi sa obrazovanjem dece migranata, koji se duže ili kraće zadržavaju u Republici Srbiji. Učesnici su upoznati sa svim poteškoćama sa kojima se službenici Komesarijata suočavaju, kao i sa načinom rešavanja istih. Ovim putem, učenici su upoznati sa problemima kroz koje prolaze njihovi vršnjaci na putu do Zapadne Evrope. Tijana Papić, psiholog Doma učenika Patrijarh Pavle, govorila je o kapacitetima Doma, koji je ujedno i najveći ovakav Dom u Republici Srbiji, u kojem živi preko 650 učenika iz 40-ak srednjih škola u Beogradu. Rukovodstvo Doma zainteresovano je pre svega za regionalnu saradnju sa sličnim institucijama, a učenici su pokazali izuzetnu hrabrost i entuzijazam u diskusijama.

Vreme: 28.10.2021 12:11
Medij: 025.rs
Link: https://www.025.rs/projekat-zajedno-u-novu-buducnost-spojio-decu-iz-crvenke-i-vukovara/
Autori: Redakcija
Teme: Komesarijat za izbeglice Republike Srbije

Naslov: Projekat "Zajedno u novu budućnost" spojio decu iz Crvenke i Vukovara

---

Nastavnici iz Tehničke škole "Nikola Tesla" predstavili su ,,Učenički servis'' koji je svojevrstan pravni institut u ovoj školi. Naime, učenički servis predstavlja formu dualnog obrazovanja u kojem učenici preko raspusta dobijaju mogućnost da se zaposle u nekoj od lokalnih kompanija. U tom procesu, škola je posrednik i obezbeđuje svu potrebnu dokumentaciju kako ne bi došlo do zloupotrebe maloletnika, ili bilo kakvih drugih nesporazuma. Na taj način, đaci preko leta uspevaju da zarade za letovanje ili zimovanje, a ujedno stiču i neophodne veštine i radno iskustvo koje će im itekako biti potrebni u njihovom profesionalnom životu. Ovo pozitivno iskustvo bi trebalo da bude implementirano i u Srednjoj stručnoj školi u Crvenki, s obzirom na tendencije koje postoje u obrazovnom sistemu Republike Srbije, i koje idu u pravcu obaveznog dualnog obrazovanja kod tehničkih smerova. Na kraju konferencije, svi učesnici su izrazili nadu da će se u vrlo skoroj budućnosti sresti uživo i ostvariti trajne prijateljske veze.

Vreme: 28.10.2021 13:20
Medij: rts.rs
Link: http://www.rts.rs/page/rts/sr/Dijaspora/story/1518/vesti/4567306/-stamenkovic-cirkularna-migracija-
Autori: Redakcija
Teme: Komesarijat za izbeglice Republike Srbije

Naslov: Stamenković: Cirkularna migracija umesto odlazaka zauvek

Strategija ekonomskih migracija u periodu od 2021. do 2027. koju je usvojila Vlada Srbije, prvi je dokument kojim se u Srbiji reguliše i definiše oblast ekonomskih migracija, izjavio je državni sekretar u Ministarstvu za rad, zapošljavenje i socijalnu politiku Mirko Janić. Janić je rekao da je donet i akcioni plan za period od 2021. do 2023. godine, kojim su definisane aktivnosti koje bi trebalo da doprinesu zaustavljanju odliva visokostrčnih i visokoobrazovanih kadrova, a s druge strane, da se se privuku takvi kadrovi iz dijaspore da dođu u Srbiju. Akcioni plan je urađen uz podršku programa Migracije i dijaspora koji je danas organizovao treći multi-akterski dijalog na temu "Značaj uključivanja dijaspore u ekonomski razvoj Srbije". Projektna menadžerka programa Migracije i dijaspora i Migracije za razvoj, Nemačke organizacije za saradnju, GIZ Srbija, Jovana Stamenković je navela da GIZ ovaj globalni program u Srbiji sprovodi u saradnji sa partnerima, a to su Ministarstvo za rad i zapošljavanje, Nacionalna služba za zapošljavanje i Komesarija za izbeglice i migracije. "Najkraće rečeno, bavimo se jačanjem kapaciteta partnerskih struktura da kreiraju i sprovode politike iz oblasti migracija. Takođe savetujemo potencijalne migrante a dajemo i podršku onima koji u Srbiji žele da osnuju svoj biznis", kaže Stamenković. Ona ističe da dijaspora predstavlja veliki potencijal za Srbiju u materijalnom i nematerijalnom smislu. Kako kaže, reč je o oko pet miliona ljudi, koliko se u nedostatku preciznog podatka procenjuje da ima naših ljudi napolju, a kada se računaju samo oni sa srpskim državljanstvom, njihov broj se kreće oko milion. Prema njenim rečima, materijalni doprinos dijaspore se obično računa kroz doznake, a procene su da su doznake u poslednjoj deceniji iznosile blizu 15 odsto bruto društvenog proizvoda. Stamenković ističe da GIZ ima veoma pozitivna iskustva u radu sa dijasporom, koji se ogledaju kroz konkretne primere povratka kvalifikovanih stručnjaka iz Nemačke gde je ovaj program povratnike podržao u nalaženju posla i osnivanju sopstvenog biznisa. Procene su da se u narednom periodu mogu očekivati još bolji rezultati, kada je reč o povratku naših ljudi i ulaganju u Srbiju. "Radi se na stvaranju boljih društvenih i ekonomskih uslova koji bi trebalo da doprinesu usporavanju odlaska ljudi i privlačenju povrataka. Međutim, emigracija je nešto što se ne može sprečiti, već samo ublažiti", kaže ona. Navodi da dobar način uključivanja dijaspore može biti da se odlasci pretvore u cirkularnu migraciju koja bi podrazumevala da onaj ko je otišao održava stalnu vezu sa svojom zemljom. To je sada znatno olakšano novim načinima komunikacije i postojanjem onlajn platformi. Stamenković ističe da je dosadašnje iskustvo pokazalo da inovacije do kojih naši ljudi napolju dođu mogu da budu korisne za Srbiju i njen razvoj. Naglašava i da je veoma bitno da se osim na nacionalnom nivou, veza sa dijasporom održava i na lokalnom nivou, jer su ljudi koji odu u inostranstvo posebno vezani za kraj iz koga su otišli i najčešće su zainteresovani za ulaganja baš u svoj zavičaj.

Vreme: 28.10.2021 14:41
Medij: nedeljnik.rs
Link: https://www.nedeljnik.rs/potencijal-i-izazovi-ucesca-dijaspore-u-ekonomskom-razvoju-srbije/
Autori: Redakcija
Teme: Komesarijat za izbeglice Republike Srbije

Naslov: Potencijal i izazovi učešća dijaspore u ekonomskom razvoju Srbije

8200

U okviru trećeg multi-akterskog dijaloga "Značaj uključivanja dijaspore u ekonomski razvoj Srbije", održanog u Beogradu, predstavnici relevantnih institucija razgovarali su o upravljanju i razvoju politika u oblasti ekonomskih migracija, saradnji i sistemu koordinacije sa dijasporom, izazovima i potencijalima u učešću dijaspore u ekonomskom razvoju Srbije, kao i o vidljivosti podsticajnih programa i subvencija.

Treći multi-akterski dijalog je organizovan u okviru globalnog programa "Migracije i dijaspora". Program je podržan od strane nemačkog Saveznog ministarstva za ekonomsku saradnju i razvoj (BMZ), a u Srbiji ga sprovodi Deutsche Gesellschaft für Internationale Zusammenarbeit (GIZ) GmbH u partnerstvu sa Ministarstvom za rad, zapošljavanje, boračka i socijalna pitanja, Nacionalnom službom za zapošljavanje i Komesarijatom za izbeglice i migracije Republike Srbije.

Mirko Janić, državni sekretar u Ministarstvu za rad, zapošljavanje, boračka i socijalna pitanja Vlade Republike Srbije, napomenuo je da je cilj trećeg multi-akterskog dijaloga dodatno promovisanje i unapređenje razumevanja novousvojenih javnih dokumenata u oblasti ekonomskih migracija.

"Akcioni plan je donet u cilju realizacije opštih i posebnih ciljeva utvrđenih Strategijom o ekonomskim migracijama Republike Srbije. Saradnja u oblasti ekonomskih migracija je od ključnog značaja za postizanje boljeg privrednog i društvenog ambijenta, kojim će se usporiti odlazak radno sposobnog stanovništva, ojačati veze sa dijasporom, podstaknuti povratak i cirkularne migracije, ali i privući strani državljani različitih obrazovnih profila, čemu globalni projekat "Migracije i dijaspora" doprinosi", rekao je Janić.

Prethodna dva multi-akterska dijaloga, kao deo aktivnosti u okviru Strategije o ekonomskim migracijama Republike Srbije za period 2021 - 2027, i Akcionog plana za implementaciju Strategije, za period 2021 - 2023 bili su posvećeni praćenju i unapređenju kvaliteta podataka o spoljnim migracijama i skretanju pažnje na značaj kvalitativnih istraživanja i procesa planiranja i sprovođenja različitih modela cirkularnih i povratnih migracija.

Vreme: 28.10.2021 14:41
Medij: nedeljnik.rs
Link: https://www.nedeljnik.rs/potencijal-i-izazovi-ucesca-dijaspore-u-ekonomskom-razvoju-srbije/
Autori: Redakcija
Teme: Komesarijat za izbeglice Republike Srbije

Naslov: Potencijal i izazovi učešća dijaspore u ekonomskom razvoju Srbije

---

Akcioni plan za sprovođenje Strategije o ekonomskim migracijama predviđa aktivnosti direktno usmerene na učešće dijaspore u ekonomskom razvoju Srbije, sa posebnim naglaskom na lokalni razvoj.

Jovana Stamenković, projektna menadžerka GIZ-a istakla je važnost usvajanja strateškog okvira, čime su se stekli uslovi da se o učešću dijaspore i značaju njenog uključivanja u ekonomski i društveni razvoj Srbije intenzivnije diskutuje.

"Egzaktni podaci o srpskoj dijapori su nepozanica, ali je procena da postoji do 5 miliona pripadnika srpske dijaspore van granica naše zemlje, a to je potencijal koji treba iskoristiti. Kada pričamo o ovoj temi, neke od prvih asocijacija na istu su doznake i materijalna ulaganja. Procene su i da su doznake u prethodnoj deceniji činile čak 15 % udela BDP-a. Pored toga, doprinos dijaspore ogleda se i u nematerijalnim ulaganjima, transferom znanja i veština stečenih u inostranstvu, kao i u očuvanju kulturnog identiteta izvan Srbije. Zbog toga je kontinuiran dijalog sa dijasporom od izuzetnog značaja, u okviru kog će zemlja porekla - Srbija, a i svi pripadnici van njenih granica moći da pronađu zajednički interes".

Na događaju su učestvovali predstavnici/ce Ministarstva za rad, zapošljavanje, boračka i socijalna pitanja, Ministarstva unutrašnjih poslova, Ministarstva spoljnih poslova, Ministarstva privrede, Ministarstva za ljudska i manjinska prava i društveni dijalog, Ministarstva trgovine, turizma i telekomunikacija, Republičk zavodaa za statistiku, Komesarijta za izbeglice i migracije, Nacionalne služba za zapošljavanje, Privredne komore Srbije, kao i predstavnici/ce lokalnih samouprava, organizacija civilnog društva, akademskih zajednica, zatim pripadnici/ce dijaspore i organizacija iz dijaspore, kao i drugih međunarodnih organizacija. Skup je, takođe, bio prilika za razmenu iskustava nacionalnih partnera, stručnjaka iz državnih institucija, koju su stekli zvanje "specijalista za kolektivno liderstvo ".

U okviru trećeg multi-akterskog dijaloga "Značaj uključivanja dijaspore u ekonomski razvoj Srbije", održanog u Beogradu, predstavnici relevantnih institucija razgovarali su o upravljanju i razvoju politika u oblasti ekonomskih migracija, saradnji i sistemu koordinacije sa dijasporom, izazovima i potencijalima u učešću dijaspore u ekonomskom razvoju Srbije, kao i o vidljivosti podsticajnih programa i subvencija. Treći multi-akterski dijalog je organizovan u okviru globalnog programa "Migracije i dijaspora". Program je podržan od strane nemačkog Saveznog ministarstva za ekonomsku saradnju i razvoj (BMZ), a u Srbiji ga sprovodi Deutsche Gesellschaft für Internationale Zusammenarbeit (GIZ) GmbH u partnerstvu sa Ministarstvom za rad, zapošljavanje, boračka i socijalna pitanja, Nacionalnom službom za zapošljavanje i Komesarijatom za izbeglice i migracije Republike Srbije. Mirko Janić, državni sekretar u Ministarstvu za rad, zapošljavanje, boračka i socijalna pitanja Vlade Republike Srbije, napomenuo je da je cilj trećeg multi-akterskog dijaloga dodatno promovisanje i unapređenje razumevanja novousvojenih javnih dokumenata u oblasti ekonomskih migracija. "Akcioni plan je donet u cilju realizacije opštih i posebnih ciljeva utvrđenih Strategijom o ekonomskim migracijama Republike Srbije. Saradnja u oblasti ekonomskih migracija je od ključnog značaja za postizanje boljeg privrednog i društvenog ambijenta, kojim će se usporiti odlazak radno sposobnog stanovništva, ojačati veze sa dijasporom, podstaknuti povratak i cirkularne migracije, ali i privući strani državljani različitih obrazovnih profila, čemu globalni projekat "Migracije i dijaspora" doprinosi", rekao je Janić. Prethodna dva multi-akterska dijaloga, kao deo aktivnosti u okviru Strategije o ekonomskim migracijama Republike Srbije za period 2021 - 2027, i Akcionog plana za implementaciju Strategije, za period 2021 - 2023 bili su posvećeni praćenju i unapređenju kvaliteta podataka o spoljnim migracijama i skretanju pažnje na značaj kvalitativnih istraživanja i procesa planiranja i sprovođenja različitih modela cirkularnih i povratnih migracija. Akcioni plan za sprovođenje Strategije o ekonomskim migracijama predviđa aktivnosti direktno usmerene na učešće dijaspore u ekonomskom razvoju Srbije, sa posebnim naglaskom na lokalni razvoj. Jovana

Naslov: Potencijal i izazovi učešća dijaspore u ekonomskom razvoju Srbije

---

Stamenković, projektna menadžerka GIZ-a istakla je važnost usvajanja strateškog okvira, čime su se stekli uslovi da se o učešću dijaspore i značaju njenog uključivanja u ekonomski i društveni razvoj Srbije intenzivnije diskutuje. "Egzaktni podaci o srpskoj dijapori su nepozanica, ali je procena da postoji do 5 miliona pripadnika srpske dijaspore van granica naše zemlje, a to je potencijal koji treba iskoristiti. Kada pričamo o ovoj temi, neke od prvih asocijacija na istu su doznake i materijalna ulaganja. Procene su i da su doznake u prethodnoj deceniji činile čak 15 % udela BDP-a. Pored toga, doprinos dijaspore ogleda se i u nematerijalnim ulaganjima, transferom znanja i veština stečenih u inostranstvu, kao i u očuvanju kulturnog identiteta izvan Srbije. Zbog toga je kontinuiran dijalog sa dijasporom od izuzetnog značaja, u okviru kog će zemlja porekla - Srbija, a i svi pripadnici van njenih granica moći da pronađu zajednički interes". Na događaju su učestvovali predstavnici/ce Ministarstva za rad, zapošljavanje, boračka i socijalna pitanja, Ministarstva unutrašnjih poslova, Ministarstva spoljnih poslova, Ministarstva privrede, Ministarstva za ljudska i manjinska prava i društveni dijalog, Ministarstva trgovine, turizma i telekomunikacija, Republičk zavodaa za statistiku, Komesarijta za izbeglice i migracije, Nacionalne služba za zapošljavanje, Privredne komore Srbije, kao i predstavnici/ce lokalnih samouprava, organizacija civilnog društva, akademskih zajednica, zatim pripadnici/ce dijaspore i organizacija iz dijaspore, kao i drugih međunarodnih organizacija. Skup je, takođe, bio prilika za razmenu iskustava nacionalnih partnera, stručnjaka iz državnih institucija, koju su stekli zvanje "specijalista za kolektivno liderstvo ".

Vreme: 28.10.2021 16:45
Medij: autonomija.info
Link: https://www.autonomija.info/cucic-u-centrima-4-622-migranata-a-van-njih-1-069.html
Autori: admin1
Teme: Vladimir Cucić; Komesarijat za izbeglice Republike Srbije

Naslov: Cucić: U centrima 4.622 migranta a van njih 1.069



Cucić: U centrima 4.622 migranata a van njih 1.069, situacije mirna i pod kontrolom

28. okt 2021 U Srbiji je trenutno 5.833 migranata i to 4.622 u prihvatnim centrima i njih 1.069 van centara, rekao je danas republički komesar za izbeglice i migracije Vladimir Cucić. Cucić je rekao agenciji Beta da je broj migranta u Srbiji već nekoliko meseci nepromenjen, i dodao da ne očekuje da će doći do bitnih promena. On je naveo da je "situacije mirna i pod kontrolm" i da to pokazuje i činjenica da nekoliko prihvatnih centara trenutno nije u funkciji. Prema njegovim rečima, za time jednostavno sada i nema potrebe. "U slučaju da bude bilo potrebe i da zima učini svoje i i da imamo povratak jednog broja migranata iz Bosne i neki povećan priliv iz Grčke - a to su kategorije koje se kreću u nekoliko stotina - u tom slučaju ponovo ćemo otvoriti neke od naših centara", rekao je on. Upitan o situaciji na području Sombora, naveo je da je ona "manje-više nepromenjena". Rekao je i da je zahvalan većini građana u Somboru na razložnom stavu i reakciji i odgovornom ponašanju. "Shvataju, pre svega, da niko (od migranata) iz Batočine ne može da nastavi put (EU) i da je granica tu gde je", dodao je Cucić. Posebno je zahvalio gradskoj vlasti koja je, kako je ocenio, više nego posvećena da građani Sombora nemaju neprijatnosti. "Nažalost, jedan broj ekstrema to sebi dopušta, nadam se da se nedavne neprijatne situacije neće ponoviti", rekao je on. Upitan o incidentu u Preševu, gde je, po navodima iz nevladinog sektora, mađarska policija (u sastavu mešovite patrole Fronteksa), tukla migranta, Cucić je rekao da o tome nema nikakvih saznanja i da zato ne može da komentariše. Rekao je da na tom prostoru nalaze meštovite patrole Fronteksa i da te patrole čine pripadnici iz nekoliko zemalja. Cucić smatra da je dobro da su tu, da se kako je naveo "uvere u naše postupanje a i mi u njihovo". "O incidentu koji ste pomenuli mi bukvalno nemamo nikava saznanja a valjda bismo trebali da imamo ta sazanja, pre svega od migranata, jer ljudi koji dolaze u naše centre svaku nepravilnost obično prijave", rekao je on. (tekst i arhivska foto: Beta) Podelite ovu stranicu!

Vreme: 28.10.2021 16:51
Medij: nova.rs
Link: https://nova.rs/vesti/drustvo/cucic-broj-migranata-u-srbiji-nepromenjen-ne-ocekujem-bitne-promene/
Autori: Redakcija
Teme: Vladimir Cucić; Komesarijat za izbeglice Republike Srbije

Naslov: Cucić: Broj migranata u Srbiji nepromenjen, ne očekujem bitne promene

2100



U Srbiji je trenutno 5.833 migranta i to 4.622 u prihvatnim centrima i njih 1.069 van centara, rekao je republički komesar za izbeglice i migracije Vladimir Cucić. Cucić je rekao da je broj migranta u Srbiji već nekoliko meseci nepromeljen, i dodao da ne očekuje da će doći do bitnih promena. On je naveo da je " situacije mirna i pod kontrolom" i da to pokazuje i činjenica da nekoliko prihvatnih centara trenutno nije u funkciji. Prema njegovim rečima, za time jednostavno sada i nema potrebe. "U slučaju da bude bilo potrebe i da zima učini svoje i da imamo povratak jednog broja migranata iz Bosne i neki povećan priliv iz Grčke - a to su kategorije koje se kreću u nekoliko stotina - u tom slučaju ponovo ćemo otvoriti neke od naših centara", rekao je on. Upitan o situaciji na području Sombora, naveo je da je ona "manje više nepromenjena". Rekao je i da je zahvalan većini građana u Somboru na razložnom stavu i reakciji i odgovornom ponašanju. "Shvataju, pre svega da niko (od migranata) iz Batočine ne može da nastavi put (EU) i da je granica tu gde je", dodao je Cucić. Posebno je zahvalio gradskoj vlasti koja je, kako je ocenio, više nego posvećena da građani Sombora nemaju neprijatnosti. "Nažalost, jedan broj ekstrema to sebi dopušta, nadam se da se neprijatna situacije od pre nekoliko neće ponoviti", rekao je on. Upitan o incidentu u Preševu, gde je, po navodima iz nevladinog sektora, mađarska policija (u sastavu mešovite patrole Fronteksa), tukla migranta, Cucić je rekao da o tome nema nikakvih saznanja i da zato, ne može da komentariše. Rekao je da na tom prostoru nalaze meštovite patrole Fronteksa i da te patrole čine pripadnici iz nekoliko zemalja. Cucić smatra da je dobro da su tu, da se kako je naveo "uvere u naše postupanje a i mi u njihovo". "O incidentu koji ste pomenuli mi bukvalno nemamo nikava saznanja a valjda bismo trebali da imamo ta saznanja, pre svega od migranata, jer ljudi koji dolaze u naše centre svaku nepravilnsot obično prijave", rekao je on. Bonus video: Migranti u jurnjavi za kamionima *** Pratite nas i na društvenim mrežama: Facebook Twitter

Vreme: 28.10.2021 16:59
Medij: Fonet
Link: http://www.fonet.rs
Autori: Redakcija
Teme: Komesarijat za izbeglice Republike Srbije

Naslov: OD DOZNAKA 15 ODSTO BDP

OD DOZNAKA 15 ODSTO BDP

Mesto:BEOGRAD

Datum:28.10.2021

Izvor:FoNet

Egzaktni podaci o srpskoj dijapori su nepozanica, ali je procena da postoji do pet miliona pripadnika srpske dijaspore van granica zemlje, a to je potencijal koji treba iskoristiti, izjavila je danas Jovana Stamenković, projektna menadžerka GIZ.

Kada govorimo o ovoj temi, neke od prvih asocijacija jesu doznake i materijalna ulaganja. Procene su i da su doznake u prethodnoj deceniji činile čak 15 odsto udela bruto domaćeg proizvoda, rekla je Stamenković na trećem skupu "Značaj uključivanja dijaspore u ekonomski razvoj Srbije".

Treći multiakterski dijalog je organizovan u okviru globalnog programa "Migracije i dijaspora".

Državni sekretar u Ministarstvu za rad, zapošljavanje, boračka i socijalna pitanja Mirko Janić rekao je da je saradnja u oblasti ekonomskih migracija od ključnog značaja za postizanje boljeg privrednog i društvenog ambijenta, kojim će se usporiti odlazak radno sposobnog stanovništva, ojačati veze sa dijasporom, podstaknuti povratak i cirkularne migracije.

Program je podržalo nemačko ministarstva za ekonomsku saradnju i razvoj, a u Srbiji ga sprovodi Nemačka organizacija za međunarodnu saradnju (GIZ) u partnerstvu s Ministarstvom za rad, zapošljavanje, boračka i socijalna pitanja, Nacionalnom službom za zapošljavanje i Komesarijatom za izbeglice i migracije Srbije. (kraj) dar/ivt

Vreme: 28.10.2021 17:16
Medij: nova.rs
Link: https://nova.rs/vesti/biznis/koliko-doznaka-dolazi-iz-inostranstva/
Autori: Redakcija
Teme: Komesarijat za izbeglice Republike Srbije

Naslov: Od doznaka 15 odsto BDP



Egzaktni podaci o srpskoj dijapori su nepozanica, ali je procena da postoji do pet miliona pripadnika srpske dijaspore van granica zemlje, a to je potencijal koji treba iskoristiti, izjavila je danas Jovana Stamenković, projektna menadžerka GIZ. Kada govorimo o ovoj temi, neke od prvih asocijacija jesu doznake i materijalna ulaganja. Procene su i da su doznake u prethodnoj deceniji činile čak 15 odsto udela bruto domaćeg proizvoda, rekla je Stamenković na trećem skupu "Značaj uključivanja dijaspore u ekonomski razvoj Srbije". Treći multiakterski dijalog je organizovan u okviru globalnog programa "Migracije i dijaspora". Državni sekretar u Ministarstvu za rad, zapošljavanje, boračka i socijalna pitanja Mirko Janić rekao je da je saradnja u oblasti ekonomskih migracija od ključnog značaja za postizanje boljeg privrednog i društvenog ambijenta, kojim će se usporiti odlazak radno sposobnog stanovništva, ojačati veze sa dijasporom, podstaknuti povratak i cirkularne migracije. Program je podržalo nemačko ministarstva za ekonomsku saradnju i razvoj, a u Srbiji ga sprovodi Nemačka organizacija za međunarodnu saradnju (GIZ) u partnerstvu s Ministarstvom za rad, zapošljavanje, boračka i socijalna pitanja, Nacionalnom službom za zapošljavanje i Komesarijatom za izbeglice i migracije Srbije. Bonus video - Oporavite svoj kućni budžet Pratite nas i na društvenim mrežama: Facebook Twitter

Vreme: 28.10.2021 20:28
Medij: srpskaekonomija.rs
Link: https://srpskaekonomija.rs/vesti/10/1//22768/Zna%C4%8Daj-uklju%C4%8Divanja-dijaspore-u-
Autori: Redakcija
Teme: Komesarijat za izbeglice Republike Srbije

Naslov: Značaj uključivanja dijaspore u ekonomski razvoj Srbije

Značaj uključivanja dijaspore u ekonomski razvoj Srbije
Beograd

Srpska ekonomija
U okviru trećeg multi-akterskog dijaloga "Značaj uključivanja dijaspore u ekonomski razvoj Srbije", održanog u Beogradu, predstavnici relevantnih institucija razgovarali su o upravljanju i razvoju politika u oblasti ekonomskih migracija, saradnji i sistemu koordinacije sa dijasporom, izazovima i potencijalima u učešću dijaspore u ekonomskom razvoju Srbije, kao i o vidljivosti podsticajnih programa i subvencija.

Treći multi-akterski dijalog je organizovan u okviru globalnog programa „Migracije i dijaspora". Program je podržan od strane nemačkog Saveznog ministarstva za ekonomsku saradnju i razvoj (BMZ), a u Srbiji ga sprovodi Deutsche Gesellschaft für Internationale Zusammenarbeit (GIZ) GmbH u partnerstvu sa Ministarstvom za rad, zapošljavanje, boračka i socijalna pitanja, Nacionalnom službom za zapošljavanje i Komesarijatom za izbeglice i migracije Republike Srbije.

Mirko Janić, državni sekretar u Ministarstvu za rad, zapošljavanje, boračka i socijalna pitanja Vlade Republike Srbije, napomenuo je da je cilj trećeg multi-akterskog dijaloga dodatno promovisanje i unapređenje razumevanja novousvojenih javnih dokumenata u oblasti ekonomskih migracija.

„Akcioni plan je donet u cilju realizacije opštih i posebnih ciljeva utvrđenih Strategijom o ekonomskim migracijama Republike Srbije. Saradnja u oblasti ekonomskih migracija je od ključnog značaja za postizanje boljeg privrednog i društvenog ambijenta, kojim će se usporiti odlazak radno sposobnog stanovništva, ojačati veze sa dijasporom, podstaknuti povratak i cirkularne migracije, ali i privući strani državljani različitih obrazovnih profila, čemu globalni projekat „Migracije i dijaspora" doprinosi", rekao je Janić.

Prethodna dva multi-akterska dijaloga, kao deo aktivnosti u okviru Strategije o ekonomskim migracijama Republike Srbije za period 2021 - 2027, i Akcionog plana za implementaciju Strategije, za period 2021 - 2023 bili su posvećeni praćenju i unapređenju kvaliteta podataka o spoljnim migracijama i skretanju pažnje na značaj kvalitativnih istraživanja i procesa planiranja i sprovođenja različitih modela cirkularnih i povratnih migracija.

Akcioni plan za sprovođenje Strategije o ekonomskim migracijama predviđa aktivnosti direktno usmerene na učešće dijaspore u ekonomskom razvoju Srbije, sa posebnim naglaskom na lokalni razvoj.

Jovana Stamenković, projektna menadžerka GIZ-a istakla je važnost usvajanja strateškog okvira, čime su se stekli uslovi da se o učešću dijaspore i značaju njenog uključivanja u ekonomski i društveni razvoj Srbije intenzivnije diskutuje.

„Egzaktni podaci o srpskoj dijapori su nepozanica, ali je procena da postoji do 5 miliona pripadnika srpske dijaspore van granica naše zemlje, a to je potencijal koji treba iskoristiti. Kada pričamo o ovoj temi, neke od prvih asocijacija na istu su doznake i materijalna ulaganja. Procene su i da su doznake u prethodnoj deceniji činile čak 15 % udela BDP-a. Pored toga, doprinos dijaspore ogleda se i u nematerijalnim ulaganjima, transferom znanja i veština stečenih u inostranstvu, kao i u očuvanju kulturnog identiteta izvan Srbije. Zbog toga je kontinuiran dijalog sa dijasporom od izuzetnog značaja, u okviru kog će zemlja porekla - Srbija, a i svi pripadnici van njenih granica moći da pronađu zajednički interes".

Na događaju su učestvovali predstavnici/ce Ministarstva za rad, zapošljavanje, boračka i socijalna pitanja, Ministarstva unutrašnjih poslova, Ministarstva spoljnih poslova, Ministarstva privrede, Ministarstva za ljudska i manjinska prava i društveni dijalog, Ministarstva trgovine, turizma i telekomunikacija, Republičk zavodaa za statistiku, Komesarijta za izbeglice i migracije, Nacionalne služba za zapošljavanje, Privredne komore Srbije, kao i predstavnici/ce lokalnih samouprava, organizacija civilnog društva, akademskih zajednica, zatim pripadnici/ce dijaspore i organizacija iz dijaspore, kao i drugih međunarodnih organizacija. Skup je, takođe, bio prilika za razmenu iskustava nacionalnih

partnera, stručnjaka iz državnih institucija, koju su stekli zvanje „specijalista za kolektivno liderstvo ".

Datum: 29.10.2021
Medij: Politika
Rubrika Društvo
Autori: Redakcija
Teme: Vladimir Cucić; Migranti/azilanti

Napomena:
Površina: 58



Naslov: U centrima 4.622 migranta, a van njih 1.069

У центрима 4.622 мигранта, а ван њих 1.069

У Србији су тренутно 5.833 мигранта, и то 4.622 у прихватним центрима и њих 1.069 ван центара, рекао је јуче републички комесар за избеглице и миграције Владимир Цуцић. Цуцић је рекао агенцији Бета да је број мигранта у Србији већ неколико месеци непромењен и додао да не очекује да ће доћи до битних промена. Он је навео да је „ситуација мирна и под контролом" и да то показује и чињеница да неколико прихватних центара тренутно није у функцији. „У случају да буде било потребе и да зима учини своје и да имамо повратак једног броја мигранта из Босне и неки повећан прилив из Грчке, поново ћемо отворити неке од наших центара", рекао је он. Упитан о ситуацији на подручју Сомбора, навео је да је она „мање-више непромењена". Рекао је и да је захвалан већини грађана у Сомбору на разложном ставу и реакцији и на одговорном понашању.

kliping centar Srbije
www.ninamedia.rs

Datum: 29.10.2021
Medij: Dnevnik
Rubrika Vojvodina
Autori: Redakcija
Teme: Migracije
Naslov: Još kad bi prelaz stalno bio otvoren

Napomena:
Površina: 457

Strana: 11

КОМПАНИЈА „ЗОПАС“ УПОШЉАВА КИКИНЂАНЕ С ОБЕ СТРАНЕ ГРАНИЦЕ

Још кад би прелаз стално био отворен

КИКИНДА: Италијанска компанија „Зопас” у Кикинди послује од пре пет година, а у суседној Румунији је присутна дуже време. У погонима у граду на северу Баната запошљава 700 радника, а још 250 Кикинђана ради у фабрици ове компаније у суседној Румунији. Када се сарадња одвија на обострано задовољство државна граница није препрека.

Амбасадорка Румуније у нашој земљи Силвија Давидоју посетила је Кикинду где ју је у Градској кући најпре примио градоначелник Никола Лукач, а потом су обишли производни погон „Зопаса”, где им је домаћин био генерални директор фабрике Дорел Еначе.

- Поносна сам јер се овде могу видети реални резултати рада две пријатељске државе. Србија и Румунија се суочавају са истим проблемима, а то је одлазак младих



Никола Лукач, Силвија Давидоју и Дорел Еначе



Фабрика „Зопас” у Кикинди

људи у иностранство. Свака прилика да им се омогући да остану даје неку перспективу - рекла је амбасадорка Давидоју.

Спона у сарадњи привредника с обе стране границе је гранични прелаз Наково–Лунга, међутим, проблем је што овај прелаз не ради 24 сата. Упитана да одговори кад се може очекивати да међународни гранични прелаз Наково - Лунга продужи радно време и буде стално отворен, амбасадорка Румуније одговорила је да је то још увек нерешен проблем.

- Осим бирократских проблема, ковид је додатно искомпликовао целу ситуацију. Амбасадори имају лимитирану моћ, али могу да скрену пажњу матичним државама и властима о неоходности да овај гранични прелаз продужи радно време. Тако бисмо помогли људима који раде с обе стране границе, али и привреди - рекла је амбасадорка Силвиа Давидоју.

Градоначелник Кикинде Никола Лукач је са амбасадорком суседне земље разговарао о неким будућим пројектима, али и о квалитетно реализованим пројектима прекограничне сарадње Кикинде и неколико румунских локалних самоуправа.

- Кикинда добро сарађује са румунским партнерима. Разговарали смо и о наредном позиву прекограничне сарадње за период од 2021. до 2027. године, чије се отварање очекује почетком идуће године. Било је речи и о брзој саобраћајници која ће повезати Сомбор и Кикинду, односно граничне прелазе Бачки Брег и Наково, а тиме и суседну Румунију - изјавио је Лукач.

Генерални директор „Зопаса” Дорел Еначе наглашава да су у Кикинди у локалној заједници пронашли правог парнера.

- Односи са градоначелником и локалном администрацијом су више него одлични. Повећавамо број запослених из Кикинде у нашој румунској фабрици, где смо запослили 250 радника из Кикинде. Иначе, кад је фабрика отворена, на челу је био румунски менаџмент. На руководећим местима били су и људи из Италије. Сад је менаџмент српски, осим једне особе. Веома смо поносни на сва достигнућа у овој фабрици - рекао је Дорел Еначе,

Према речима Еначеа, због ковид ситуације пролонгирани су развојни планови, који су подразумевали пребацивање једне производне линије из Румуније у Кикинду и додатно запошљавање.

М. Митровић
Фото: **Град Кикинда**

Пројекат „Правовремено у Кикинди“ реализује „Марконс маркетинг компани”, а суфинансира Град Кикинда.
Ставови изнети у подржаном медијском пројекту не одражавају нужно ставове органа који је доделио средства.

Datum: 29.10.2021
Medij: Ekspres
Rubrika Bez naslova
Autori: Marko R. Petrović
Teme: Migranti/azilanti
Naslov: Vize koje to nisu

Napomena:
Površina: 737

Strana: 8,9



/ PUTOVANJA



Vize koje to nisu

Već od 2022. godine, ukoliko budete želeli da putujete u zemlje Šengena, vrlo je verovatno da ćete, osim običnog pasoša i „kovid pasoša", morati da imate i ETIAS dozvolu, koja je svojevrsna viza, koliko god se u Briselu upirali da dokažu da to nije

PIŠE
MARKO R. PETROVIĆ

Godinama su građani Srbije sanjali o tome da slobodno putuju, ako ne bar u sve zemlje sveta, ono bar u zemlje članice Šengen zone. I to im se ukidanjem viza i ostvarilo. A onda su sa dolaskom korone i uvođenjem „kovid pasoša" stvari počele da se menjaju.

Uz to realna je mogućnost da stvari postanu još gore od 2022. godine, kada bi EU mogla da uvede „vize", za koje u Briselu tvrde da nisu vize, već „sistem evidencije dolazaka u EU" za građane država koje nisu u EU.

U čemu je razlika? Pa, recimo da će za početak ove nove dozvole koje će izdavati Evropski sistem za putne informacije i odobrenja (ETIAS) biti jeftini-

Datum: 29.10.2021
Medij: Ekspres
Rubrika Bez naslova
Autori: Marko R. Petrović
Teme: Migranti/azilanti

Napomena:
Površina: 737

Naslov: Vize koje to nisu

Strana: 8,9



je i koštaće sedam evra. I za dozvole će morati da se aplicira, elektronskim putem, kao i za vizu. Moraćete da ostavite svoje podatke: ime i prezime, datum i mesto rođenja, državljanstvo, adresu, mejl i broj telefona, obrazovanje i radno iskustvo, kao i koja je prva zemlja EU u koju ulazite.

Osim ovoga, tu su i pitanja u vezi sa zdravstvenim stanjem, te ona koja se odnose na putovanja u ratne zone, mesta odakle je osoba deportovana ili odbijena, te u vezi sa kriminalnim dosijeom.

Dakle, ako se neko još seća kako je to bilo vaditi vizu, reklo bi se da baš i nema preterane razlike.

Sistem dalje posao odrađuje sam, tačnije proverava unete informacije i ako je sve tačno i u redu, dobija se dozvola. I to sve za nekoliko minuta. Za vize je, mora se priznati, to trajalo dosta duže.

Ipak, postoji mogućnost da zahtev bude odbijen, te u tom slučaju podnosilac zahteva može da uputi žalbu.

U čemu je još sličnost između viza i ETIAS dozvola? Najavljene dozvole važile bi tri godine ili do isteka pasoša (zavisi šta se prvo dogodi) i naravno važile bi za više ulazaka. U davna vremena to se zvalo „multiple entry visa" – viza za više ulazaka.

Uprkos svemu tome, šef delegacije EU u Srbiji Emanuel Žofre za Euronews Srbija kaže da je reč o administrativnom sistemu i da nema novog uvođenja viza za zemlje Zapadnog Balkana.

„Nema novog uvođenja viza za Zapadni Balkan. Istina je da EU uvodi administrativni sistem kako bi se beležili dolasci u EU za zemlje kojima ne treba viza. Sve zemlje koje su u bezviznom režimu sa EU, Zapadni Balkan, SAD, Izrael, bilo gde u svetu, moraće da popune taj elektronski formular", rekao je Žofre.

Kako je dodao, sistem će biti predstavljen do kraja godine i sličan već postoji u drugim zemljama, poput SAD.

„Ali baš zbog tih zemalja kojima ne treba viza morate to da popunite. Nije to viza, to je administrativna procedura, kako bismo znali ko ulazi EU u svakom trenutku", naglasio je on.

Narod bi rekao – nije šija nego vrat.

O ovome se, inače, priča još od 2016. godine kada je tadašnji predsednik Evropske komisije Žan-Klod Junker rekao da „Evropa mora da zna ko prelazi njene granice". Bilo je to u vreme najžešće migrantske krize kada Evropa bukvalno nije znala kako da zaštiti svoje granice.

Zabrinutost za bezbednost u vezi sa terorizmom i migrantskom krizom zahtevala je i bolje upravljanje situacijom, odnosno onima koji ulaze u EU.

Dve godine kasnije sistem ETIAS je i zvanično odobren, ali trenutno nije u funkciji i očekuje se da će da proradi tokom 2022. godine. Kako se navodi na sajtu schengenvisainfo.com, čak 34 institucionalna tela radila su na izradi ETIAS sistema, uključujući Evropsku komisiju, Fronteks, eu-LISA (Evropska agencija za operativno upravljanje IT sistemima u oblasti slobode, bezbednosti i pravde), pa čak i Evropol

Datum: 29.10.2021
Medij: Ekspres
Rubrika Bez naslova
Autori: Redakcija
Teme: Migracije

Napomena:
Površina: 3649



Naslov: NEĆEMO STATI, BEOGRAD POSTAJE EVROPSKA METROPOLA

Strana:

NEDELJNI BROJ 287 29. OKTOBAR 2021. GODINA V; 250 DIN. CG 2,3 €; BIH 4,5 KM; MAKEDONIJA 150 DEN IZLAZI PETKOM

EKSPRES

GORAN VESIĆ

BEOGRAD, NAŠ GRAD

● Očekujemo da će ovim tempom za dve godine u Beogradu **prosečna plata biti 900 evra**

● Počinje izgradnja četiri mosta, dve linije metroa, produžićemo tramvajske linije... **Gužva u saobraćaju će biti prošlost**

I S T R A Ž I V A N J E

Kome smeta „Srpski svet“

GOVORE I PIŠU DR SLOBODAN ZEČEVIĆ, MIRKO IVANIĆ, NEBOJŠA JEVRIĆ, ZORAN ŠEĆEROV

kliping centar Srbije
www.ninamedia.rs

Datum: 29.10.2021
Medij: Ekspres
Rubrika Bez naslova
Autori: Redakcija
Teme: Migracije

Napomena:
Površina: 3649



Naslov: NEĆEMO STATI, BEOGRAD POSTAJE EVROPSKA METROPOLA

Strana:

/ INTERVJU

Goran VESIĆ

- zamenik gradonačelnika Beograda -

Nećemo stati, Beograd postaje evropska metropola

Datum: 29.10.2021
Medij: Ekspres
Rubrika Bez naslova
Autori: Redakcija
Teme: Migracije

Napomena:
Površina: 3649

Naslov: NEĆEMO STATI, BEOGRAD POSTAJE EVROPSKA METROPOLA

Strana:



Beograd počinje da gradi metro, sada u novembru, i to će biti potpuno drugi grad i naš javni prevoz će biti potpuno drugačiji

RAZGOVARAO
RADE JERINIĆ

FOTO
PREDRAG MITIĆ

Za Gorana Vesića, zamenika gradonačelnika, njegovi protivnici u politici čvrsto veruju da je jedan od najnepopularnijih ljudi u Srbiji. Veruju jer dokaza za takvu tvrdnju nema, sem slobodnog uverenja koje se prostim verbalnim umnožavanjem na Tviteru valjda treba uspostaviti kao nepobitna istina. Moramo priznati i da je nas iznenadio kada je napravio profil na društvenoj mreži Tik Tok. Mnogi su to ispratili sa podsmehom. Danas nakon nekoliko meseci aktivnosti, brojke pokazuju da je Vesić i te kako znao šta radi. Više se niko ne smeje.

Poslednjih sedam godina on se prepoznaje kao spiritus movens u gradskoj skupštini i transformacija koju Beograd doživljava je u svakom slučaju vezana za njega i ono što on radi. A ta reč – rad je nešto što bi ga u najkraćem moglo opisati. Sa njim razgovaramo u kom pravcu će se dalje Beograd razvijati, šta je to što boli Beograđane i šta mogu očekivati u godinama koje dolaze.

Pitanje svih pitanja – kada će Beograd dobiti metro?

„Beograd počinje da gradi metro, sada u novembru, prva linija metroa će biti gotova 2028. Druga linija metroa biće gotova 2030. godine, tako da ćemo mi do 2030, znači u narednih devet godina, imati dve linije metroa. A osim dve linije metroa imaćemo ukupno četiri nove linije'BG voza', četiri gradske, tri prigradske, znači novih ukupno 222 kilometara 'BG voza' sa 76 kilometara i 500 polazaka dnevno. A što se metroa tiče, metro će imati – prva linija 21 kilometar, 21 stanicu, a druga linija 19,2 kilometara, takođe 21 stanicu. Ukupno ćemo imati negde oko 40 kilometara metroa, sa 42 stanice. I ukupno ćemo imati 223 kilometra gradske železnice sa 76 stanica i 500 polazaka dnevno. To će biti potpuno drugi grad i naš javni prevoz će biti potpuno drugačiji. Ako tome dodate da ćemo do tada proširiti tramvajske mreže za skoro 42,6 kilometara, produžiti tramvaj od Požeške prema Ceraku, produžiti od Jurija Gagarina na Bežaniju i Ledine, pustiti od Bogoslovije prema Adi Huji na levu obalu Dunava, to znači da će osnovni podsistem javnog prevoza 2030. godine u Beogradu biti šinski podsistem. A šinski podsistem je nezavisan, ekološki prihvatljiv i ne zavisi od gužve."

A sada je autobuski?

„Da, autobuski, i tu imamo probleme koje imamo zato što autobuski sistem ne može da zameni šinski, nema tu kapacitivnost." ››

Datum: 29.10.2021
Medij: Ekspres
Rubrika Bez naslova
Autori: Redakcija
Teme: Migracije

Napomena:
Površina: 3649



Naslov: NEĆEMO STATI, BEOGRAD POSTAJE EVROPSKA METROPOLA

/ INTERVJU

Mislite po broju putnika?

„Tako je. Autobus jednostavno uđe u gužvu i kada je gužva ne može ni napred ni nazad. To znači da ne možete održavati vozni red, ne možete... nemate sigurnost, nemate učestalost. Znači, ne možete autobuskim podsistemom nigde na svetu da imate to što imate pod šinskim. Autobuski podsistem će biti pomoćni podsistem. Godine 2030. ćemo imati ukupno 500 autobusa, neće trebati više, a ti autobusi koji treba da stignu će biti na prirodni gas, mi ćemo imati kompletan ekološki prevoz u gradu. Nijedno vozilo na dizel, i to će značiti da je taj prevoz apsolutno tačan, većeg kapaciteta i siguran."

Čini se da je saobraćaj jedan od velikih problema, metro će sigurno tu rasteretiti pritisak. Ali postoji još jedno pitanje, pitanje mostova. Da li su u planu neki novi mostovi na Dunavu?

„U planu je, prvi most koji se gradi to će biti novi savski most. Umesto sadašnjeg mosta koji je imao samo dve trake dobićemo most koji će imati četiri trake saobraćajne, kolovozne, i dobićemo most koji će imati nezavisne dve trake za tramvaj i pešačku i biciklističku stazu. To je prvi most koji se gradi. Drugi most za koji smo završili kompletnu dokumentaciju jeste most na Adi Huji. To je most ispod Pančevačkog mosta, i on je na unutrašnjem magistralnom prstenu koji radimo, baš na unutrašnjoj obilaznici. To je most koji bi trebalo da potpuno rastereti Pančevački most. Treći most koji se gradi i koji se sada već ugovora to je most kod Vinče. To je spoljna obilaznica oko Beograda. Mislim da će se narednih meseci već potpisati ugovor, to se radi sa Kinezima. Taj most je drumsko-železnički. Samim tim on će biti most koji će biti auto-put. Jer ćemo na taj način bukvalno povezati Pančevo sa auto-putom i Beograd će konačno dobiti pravu obilaznicu. Gradiće se jedan most za 'BG voz', a radiće se na Savi, a jedan će se raditi i gore na Savi za Obrenovac, pošto 'BG voz' treba da ide za Obrenovac. Pored toga, mnogo nade ulažemo kada je saobraćaj u pitanju u dva tunela. Jedan tunel je kod Ekonomskog fakulteta, to je najvažniji tunel i to se zove gradski tunel. Taj tunel koji će početi sa novog savskog mosta imaće tri trake i to pravo će ulaziti u taj tunel i taj tunel će izlaziti u Bulevaru despota Stefana skoro kod Pančevačkog mosta."

Sada se čini da je saobraćaj u centru grada najveći problem?

„Taj tunel, na primer, treba da smanji saobraćaj za oko 12 posto u centru grada, a zagađenje za preko 10 posto. U svetu kada sa nekim saobraćajnim rešenjem dođete do jedan posto poboljšanja to se smatra bombastično. A ovo će bitno rasteretiti grad i ko ide dalje prema Pančevu više neće morati da ulazi u centar grada. Drugi tunel koji se planira koji sada rešavamo to je Topčiderski, kada uopšte nailazite na onu drugu stranu na Topčiderskom brdu će biti most i on je trebalo da izlazi nekada kod Partizanovog stadiona, ali neće izlaziti kod Partizanovog stadiona, da ne bi time zagušio dodatno Auto-komandu, nego će prolaziti ispod Auto-komande i izlaziće, praviće se petlja, bukvalno kod auto-puta. I moći ćete sa Savskog mosta ispod Topčidera da izađete pravo na auto-put i da idete pravo dole prema Smederevskoj Palanci."



„Gradimo četiri nova mosta, tunele ispod centra grada koji će rasteretiti saobraćaj

„Suštinski za jedno 25-30 godina, 50 godina, spojiće se Beograd i Novi Sad i dobićete jedan veliki megalopolis

U kom periodu se očekuje realizacija ovih projekata?

„Realizacija će biti do 2030. godine. Svi ti mostovi moraju biti završeni do tada. Onda 2030. godine imate 'BG voz', gradsku železnicu, dve linije metroa, imaćemo nove mostove, nove tunele i grad će biti potpuno drugačiji."

Činjenica je da se Beograd u poslednjih četiri-pet godina značajno promenio i da je to grad u kome ima najviše kranova. Gde su te razvojne perspektive Beograda? „Beograd na vodi" je već, može se reći, više od pola završen. Šta je to što može biti neka nova tačka razvoja, da li je to leva obala Save?

„Leva obala Save, Makiško polje, zatim Ada Huja, to su sve neke nove. Ali najvažnije. Zašto je važan 'Beograd na vodi'? To je najnapadaniji projekat koji je doneo veliku korist Beogradu, potpuno promenio izgled Beograda. Drugo, ja sam 2014. godine išao u London. Tamo svaka banka od tih velikih ima odeljenje za investiranje. Oni savetuju bogatim klijentima gde treba da investiraju. Odem tamo i sačeka me četvrti-peti čovek banke sa svojim timom, da čuju i super, i predstave jedan projekat, drugi projekat, treći, četvrti projekat. Sve je to u redu, ali kaže on meni u jednom trenutku – da vas pitam, rat kod vas da li je završen? I posle toga jasno da neće niko da uloži dinar. Ko će da uloži dinar u zemlju u kojoj ne zna da li je rat završen. Posle godinu dana, dve godine, kad god sam otišao prvo pitanje je bilo – 'Beograd na vodi'. Jer investiciju od 3,5 milijarde evra ne bi odbio ni London, ni Pariz, ni Moskva, ni Berlin, Beč, mnogo

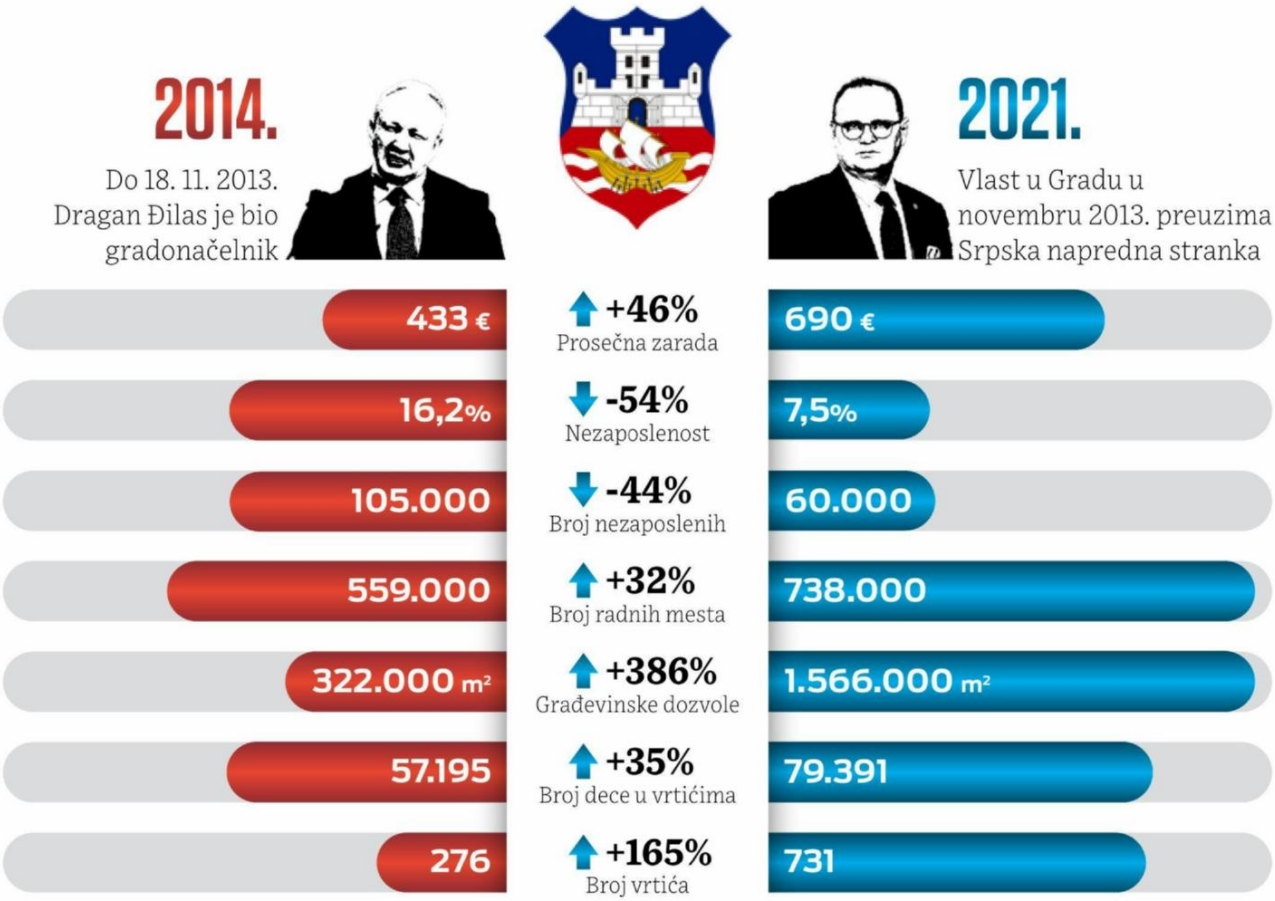

bogatiji gradovi od nas. Nas je 'Beograd na vodi' vratio na investicionu destinaciju u svet. Svi me pitaju, stranci često, kako tako brzo raste vrednost stanova i otkud tolika potražnja za stanovima kada oni još uvek po standardu ne vide da je moguće da svi kupe stanove. E sada, oni ne razumeju to da je Beograd postao u poslednjih sedam-osam godina neka vrsta malog Londona za ovaj deo Evrope. Kao što u Londonu kupuju ljudi stanove iz čitavog sveta, a onda žive u tom stanu dva meseca. Neko ko je neki bogati Arapin on ima stan u Londonu pa je tu dva meseca, pa stan u Rimu pa je tu mesec dana, pa stan ne znam gde. Tako i u Beogradu, prvo kupuju stanove ljudi iz bivše Jugoslavije, posebno iz srpskih delova, iz Republike Srpske,

> Nas je „Beograd na vodi" vratio na investicionu destinaciju u svet. Oni ne razumeju to da je Beograd postao u poslednjih sedam-osam godina neka vrsta malog Londona za ovaj deo Evrope

Crne Gore. Kupuju stanove iz Turske, iz različitih zemalja, iz Rusije. Jednostavno, u Beogradu je dobro kupiti stan."

Kao investicionu nekretninu?

„Da. Donosi im dosta veći prinos nego da im novac stoji u banci, nego da radi neki drugi posao koji zbog svetske krize nije siguran kako će se razvijati. A što se nas tiče, mi smo u Beogradu izašli na prosečnu platu od 700 evra. Ali to će rasti i mi očekujemo da će u doglednom periodu prosečna zarada u Beogradu biti na nivou od 900 evra."

Znači za godinu i po.

„Za dve godine, tada srednja klasa postaje potentna da kupuje stanove. To znači da će više njih ulaziti u kredite. Za stan je potrebno da se još malo povećaju plate, a onda će doći na red sve.... Još uvek ne kupuju stan u Beogradu. Zato se u Beogradu prodaju najskuplji i najjeftiniji stanovi. Oni za koje ljudi skupe pare i oni koji to kao investiciju rade i svejedno im je da li je stan 3000, 4000 evra ili 5000 evra jer u svakom slučaju neće izgubiti na vrednosti. Prodaće ga uvek za više. I zato se u Beogradu prodaju najviše, ne prodaju se srednji stanovi, prodaju se najjeftiniji i najskuplji. U tom smislu tek tada će srednja klasa doći u situaciju da počne da kupuje stanove. A to znači još jedan dodatni podsticaj za investiranje, tako da ja ne vidim zimu za stanogradnju u Beogradu."

Onda će grad postati tesan. Gde će se širiti, u kom pravcu? ››

Datum: 29.10.2021
Medij: Ekspres
Rubrika Bez naslova
Autori: Redakcija
Teme: Migracije

Napomena:
Površina: 3649



Naslov: NEĆEMO STATI, BEOGRAD POSTAJE EVROPSKA METROPOLA

„Ja mislim da će se grad širiti u pravcu Sajma. Vreme da se Sajam polako izuzev one Hale 1 koja je pod zaštitom, koja mora da ostane, vreme je da se Sajam polako sklanja odatle. Jer Sajmu jeste mesto na periferiji grada, jer kada je tu građen Sajam tu je bila periferija grada. Već svaki sajam sada pravi veliku gužvu. Drugo, to je Blok 18, to je prekoputa 'Beograda na vodi'. Treći, to je onaj treći deo sa leve obale Dunava, od Pupinovog mosta pa do Pančevačkog mosta. Zatim imate Makiško polje koje će s obzirom na metro stanicu postati zanimljivo za investiranje i to su pravci u kojima će se grad razvijati. Suštinski za jedno 25-30 godina, 50 godina, spojiće se Beograd i Novi Sad i dobićete jedan veliki megalopolis."

Ako za dve godine dođemo u Beogradu na 900 evra, šta se tu menja u smislu migracije stanovništva ka Beogradu. Da li očekujete veću migraciju ne samo iz Srbije, nego možda i iz okruženja?

„Tako kako kažete, trebalo bi da bude. Međutim, s obzirom na to da Vučić veoma pametno sprovodi politiku regionalnog razvoja gradeći puteve, realno je da očekujemo da zadržimo ljude u mestima u kojima žive. Jer izgradnjom infrastrukture, puteva, železnice, vi omogućavate da dođu investicije u ta mesta i da mogu lako i brzo da dođu do Beograda. Posle izgradnje auto-puta 'Miloš Veliki' vi možete da živite u Ljigu, a da radite u Beogradu. Tako da ja očekujem da će se u Beogradu dešavati da će se centar grada polako prazniti i da polako sa završetkom ovih obilaznica ljudi odlaze ka periferiji. Centar da bude više za poslovanje, za izdavanje, za turizam itd. A da imamo više ljudi koji će živeti na periferiji grada. Sa ovim što radi Vučić, taj trend se već vidi, zaustavimo trend stalnog rasta Beograda. Uvek ćemo privlačiti ljude, ali neće svi odlaziti u Beograd i neće imati potrebu za time. A to je nešto što se već vidi i to važno. I mi ćemo sve više da uvozimo radnu snagu i to ne treba niko da nas plaši jer sve više nama ljudi odlazi u inostranstvo. Meni je Vučić jednom pričao kada je bio u nekoj od baltičkih država da mu je predsednica te države rekla kada je nju pitao kad će se desiti da nam ljudi prestanu da odlaze. Ona je rekla – i kod nas su odlazili ljudi dok nismo stigli do prosečne plate, mislim da je rekao 900 evra. Kada smo došli do 900 evra, ljudi su počeli da se vraćaju. I to je naprosto tako. Mi imamo sve jaču privredu i sve više imamo potrebu za radnom snagom. Vi danas već imate u Beogradu skoro 30 odsto radne snage iz inostranstva u građevini. Međutim, neće proći brzo kada ćemo imati situaciju da imamo strane medicinske sestre. I kada poraste životni standard ne treba da uvozite više radnu snagu. Potreba za uvoženjem radne snage govori dve stvari – prvo da ima posla i da raste standard."

Spomenuli ste jednu bitnu temu – turizam. Gledajući ove brojke, primetno je da je broj turista i sa nekih 800.000 iz 2010. godine, u 2020. godini vidim da je bilo preko dva miliona u poseti. Znači da Beograd definitivno postaje turistička destinacija.

„Beograd postaje siti brejk turistička destinacija. I mi smo za vreme korone uspeli da održimo jedan dobar deo turista zbog toga što mi nismo ni Pariz, ni Barselona, ni Beč sa tako mnogo miliona turista. I kada prođe korona, ljudi će se još neko vreme plašiti dalekih putovanja. Gledaće da putuju tu negde po Evropi da mogu brzo da se vrate. Sećate kada je vlada donela odluku da ugasi JAT i da napravi 'Er Srbiju', koliko je napada bilo, samo iz inostranstva, nego iz zemlje. Evo, gasite kompaniju, pravite sa Arapima kompaniju. Nama je 'Er Srbija' donela neverovatan razvoj, vi danas na aerodromu čujete sve jezike, najmanje srpski. Tu ljudi presedaju sa drugih aviona, drugih letova itd. Saobraćajna povezanost, dobar aerodrom jedan je od preduslova razvoja siti turista. Zato imate tako veliki porast broja turista. Neko bi rekao – pa kakve veze ima nova kompanija 'Er Srbija' sa tim. Prvo, i te kako ima veze. Stvari su povezane, mi ćemo biti dobra siti destinacija, naravno trudićemo se da produžimo boravak gostima i to će nam omogućiti da još više živimo od turizma."



> Za dve godine očekujemo da će prosečna plata u Beogradu biti veća od 900 evra. To će otvoriti novi razvojni i investicioni bum

Šta biste još istakli kao dostignuće u poslednjih četiri-pet godina?

„Po meni je to uređenje grada. Meni je jedna moja prijateljica koja živi u Londonu rekla, i to baš iskreno rekla, ona je inače Beograđanka. Rekla je – ja živim 20 godina u Londonu, do pre tri-četiri-pet godina ja nisam htela da zovem svoje prijatelje Engleze jer nisam imala šta da im pokažem. Bojala sam se da ne ispadne, znaš, ipak su tu one fasade. Ona voli svoj grad i to je njen grad gde god da živi. Ali jednostavno – sada sa ponosom mogu da ih pozovem. Imamo lepih trgova, sređenih... sređeni grad, nove fasade. Imam šta da im pokažem. Postoje delovi grada koji su lepši od Londona. I to je meni, ja nikada nisam mogao da dobijem veće priznanje. Ja se stvarno trudim da grad uredim" ‹



kliping centar Srbije
www.ninamedia.rs

Datum: 29.10.2021
Medij: Ekspres
Rubrika Bez naslova
Autori: Redakcija
Teme: Migracije

Napomena:
Površina: 3649



Naslov: NEĆEMO STATI, BEOGRAD POSTAJE EVROPSKA METROPOLA

Strana:



Plan „20-30“

„Do kraja godine Beograd izlazi sa programom 'Beograd 20-30', to je program koji smo radili sa mnogim nevladinim organizacijama, stručnjacima iz zemlje i inostranstva i fakultetima Beogradskog univerziteta. To je program koji treba da pokaže u kom pravcu će se razvijati naš grad u 2030. godini. Kako će se razvijati, kako će urbanistički izgledati, kako će privreda da izgleda itd. Taj program, suštinski Beograd dobija prvi put takav program. Mi suštinski pokazujemo u kakvom pravcu vidimo Beograd. Iz tog programa to proizilazi, ali ja vidim četiri stuba razvoja Beograda. Beograd će se u narednim godinama, deceniji, razvijati u uslugama, najvažnijim uslugama, a to je turizam. Druga stvar je kreativna industrija i IT sektor. Mi ćemo sada dobiti u Borči industrijski, odnosno kreativni park, gde će biti zaposleno oko 10.000 ljudi. Planiramo, recimo, sada to prvi put kažem, napravićemo jednu platformu od našeg gradskog muzeja gde ćemo svim umetnicima ponuditi da svoja umetnička dela mogu da ponude preko te platforme, a tu platformu ćemo vezati za vodeće svetske platforme. Četiri stare toplane koje su nekada služile kao beogradske toplane, a koje su prazne, preuredićemo u umetničke kreativne centre. To znači da ćemo jednu toplanu nameniti muzičarima, napravićemo salu, pa ćemo napraviti nekoliko malih soba za probu i to će biti kao što je nekada bio SKC i dati šansu mladima da se pokažu. Jedna će biti namenjena slikarima, vajarima, i da na taj način te mlade ljude koji se bave umetnošću podržimo i da im pomognemo da se probiju u svet i da postanu poznati. Treći stub razvoja koji ja vidim je poljoprivreda Beograda. Time se nismo mnogo bavili u Beogradu, tek smo počeli poslednjih godina. Mi u Beogradu imamo 250.000 hektara poljoprivredne površine i mi smo najveći poljoprivredni region posle Vojvodine, a ponašamo se kao da nemamo poljoprivredu. To znači da ćemo mi već sledeće godine izdvojiti naše subvencije za poljoprivredu 300 miliona dinara, 2012. godine bilo je izdvojeno 12 miliona dinara. To znači 2,5 miliona evra. Poljoprivrednici beogradski mogu da dobiju subvencije nezavisno od države. To što je pripadalo državi, kao što su, ne znam, subvencija za rasad, za kupovinu. To što dobijaju od države imaju pravo. Mi dajemo bespovratno za plastenike, za kupovinu mehanizacije, za pčelare. Dajemo besplatno tu vrstu subvencije i to je za nas veoma važno i pravimo sa Evropskom unijom jednu kancelariju koja će zaposliti mlade ljude koji će besplatno pisati projekte za beogradske poljoprivrednike da bi oni mogli da konkurišu za sredstva kod Evropske unije, pošto oni sami ne znaju kako da napišu projekat“.

kliping centar Srbije
www.ninamedia.rs

Vreme: 29.10.2021 12:44
Medij: tanjug.rs
Link: http://www.tanjug.rs/full-view.aspx?izb=693821
Autori: Redakcija
Teme: Migranti/azilanti

Naslov: Niš: Jedanaest migranata sakriveno u koturovima žice u kamionu

Niš: Jedanaest migranata sakriveno u koturovima žice u kamionu

Migranti su pronađeni, kada je zbog sumnje da među robom ima ljudi, na terminalu JP Aerodromi Srbije detaljno pregledan kamion vranjske registracije, koji je iz Soluna za uvoznika u Beogradu prevozio koturove metalne žice.

29 Oktobar 2021 12:09

Share to FacebookShare to TwitterPrintSend mail

NIŠ - Carinski službenici gotovo svakodnevno u kamionskim tovarima pronalaze migrante koji sakriveni među robom pokušavaju da dospeju do neke od zemalja EU, a dešava se da ilegalci „zalutaju" u neku od unutrašnjih ispostava što im svakako nije bila namera.

Takav slučaj otkriven je na ispostavi Železnička stanica Niš u četvrtak, kada je u tovaru jednog kamiona pronađeno čak 11 „slepih putnika", saopštila je Uprava carina.

Vreme: 29.10.2021 13:34
Medij: nasemesto.rs
Link: https://www.nasemesto.rs/2021/10/29/uruceni-ugovori-o-pruzanju-pomoci-porodicama-izbeglica/
Autori: @nasemesto
Teme: Komesarijat za izbeglice Republike Srbije

Naslov: Uručeni ugovori o pružanju pomoći porodicama izbeglica



Predsednik opštine Kula Damjan Miljanić uručio je danas deset ugovora o pružanju pomoći za poboljšanje uslova stanovanja kroz nabavku građevinskog materijala porodicama izbeglica u procesu integracije na teritoriji opšti

Predsednik Miljanić je istakao da već tradicionalno, opština Kula uspešno sa svojim sugrađanima aplicira za programe podrške i rezultat je da veliki broj porodica dobije sredstva.-To je program koji već dugo traje. Preko 270 porodica je korisnik raznih programa vezano za izbegla i raseljena lica, bilo to kupovina kuća i stanova, a veoma mnogo sredstava je odobreno i za nabavku građevinskog materijala, što je slučaj i danas. Ovo je broj koji je značajan i pokazuje kolika je briga i države i opštine prema izbeglim i raseljenim licima, rekao je predsednik Miljanić i pozvao ih da se uključe i u druge programe koje država i opština sprovode.Mile Popržen, izbegao je iz Jajca i ovom prilikom istakao da je veoma zahvalan na pomoći i brizi države Srbije i opštine Kula koju pružaju izbeglim i raseljenim licima. Takođe, ova pomoć će mu veoma značiti, jer planira da renovira kuću. Dodeli ugovora prisustvovali su i rukovodilac odeljenja za Društvene delatnosti Bojana Dević i poverenik Komesarijata za izbeglice i migracije Mileva Kovač.

Vreme: 29.10.2021 14:27
Medij: 025.rs
Link: https://www.025.rs/uruceni-ugovori-o-pruzanju-pomoci-porodicama-izbeglica/
Autori: Redakcija
Teme: Komesarijat za izbeglice Republike Srbije

Naslov: Uručeni ugovori o pružanju pomoći porodicama izbeglica



Predsednik opštine Kula, Damjan Miljanić, uručio je danas deset ugovora o pružanju pomoći za poboljšanje uslova stanovanja kroz nabavku građevinskog materijala porodicama izbeglica, u procesu integracije na teritoriji opštine Kula. Ovom prilikom, Miljanić je istakao da već tradicionalno, opština Kula uspešno sa svojim sugrađanima aplicira za programe podrške i rezultat je da veliki broj porodica dobije sredstva.

-To je program koji već dugo traje. Preko 270 porodica je korisnik raznih programa vezano za izbegla i raseljena lica, bilo to kupovina kuća i stanova, a veoma mnogo sredstava je odobreno i za nabavku građevinskog materijala, što je slučaj i danas. Ovo je broj koji je značajan i pokazuje kolika je briga i države i opštine prema izbeglim i raseljenim licima, rekao je predsednik opštine i pozvao ih da se uključe i u druge programe koje država i opština sprovode.

Mile Popržen, izbegao je iz Jajca i ovom prilikom istakao da je veoma zahvalan na pomoći i brizi koju izbeglim i raseljenim licima pružaju država Srbija i opština Kula. Takođe, rekao je da će mu ova pomoć veoma značiti jer planira da renovira kuću. Dodeli ugovora prisustvovali su i rukovodilac odeljenja za Društvene delatnosti, Bojana Dević i poverenik Komesarijata za izbeglice i migracije, Mileva Kovač.

Foto: kula.rs

Vreme: 29.10.2021 15:10
Medij: regionalne.rs
Link: https://www.regionalne.rs/vesti/21-stan-za-izbeglice-na-ubu
Autori: Redakcija
Teme: Komesarijat za izbeglice Republike Srbije

Naslov: 21 STAN ZA IZBEGLICE NA UBU

U Ubu su dodeljeni ugovori o kupovini 21 stana izbegličkim porodicama iz Bosne i Hercegovine i Hrvatske, koje imaju prebivalište na teritoriji te opštine, saopšteno je iz republičkog Komesarijata za izbeglice i migracije."Finansijska sredstva za kupovinu stanova obezbedjena su iz donatorskog Fonda Regionalnog stambenog programa, u kojem je najveći donator Evropska unija", navodi se u saopštenju.Događaju su prisustvovali ministar spoljnih poslova i predsednik Komisije za koordinaciju procesa trajne integracije izbeglica Nikola Selaković, komesar za izbeglice i migracije Vladimir Cucić, šef Cektora za kooperaciju Delegacije EU u Srbiji Nikola Bertolini i šefica kancelarije UNHCR u Srbiji Frančeska Boneli.Regionalni stambeni program zajednički je višegodišnji program Srbije, Bosne i Hercegovine, Crne Gore i Hrvatske, čiji je cilj da obezbedi trajna stambena rešenja za najugroženije izbegličke porodice u regionu.Sprovodi se uz podršku OEBS-a i UNHCR-a, a finansiran je sredstvima Evropske unije, Sjedinjenih Američkih Država, Nemačke, Norveške, Švajcarske, Italije, Danske, Turske, Luksemburga, Španije, Kipra, Češke, Mađarske, Rumunije i Slovačke.Pratite nas na našojFacebookiInstagramstranici !

(N1info) Ub

Datum: 29.10.2021
Medij: TV B92
Emisija: Vesti 16/B92
Autori: Redakcija
Teme: Migranti/azilanti

	Početak	Trajanje
Emisija	29.10.2021 16:00:00	60:00
Prilog	29.10.2021 16:24:00	0:47

Naslov: Carinici svakodnevno pronalaze migrante

647

Spiker:

Carinski službenici gotovo svakodnevno u kamionskim tovarima pronalaze migrante koji sakrivni među robom pokušavaju da dospeju do neke od zemalja EU, a dešava se da ilegalci zalutaju u neku od unutrašnjih ispostava, što im svakako nije bila namera. Takav slučaj otkriven je na ispostavi Železničke stanice Niš u četvrtak, kada je u tovaru jendog kamiona pronađeno čak 11 slepih putnika, saopštila je Uprava carina. Migranti su pronađeni kada je zbog sumnje da među robom ima ljudi, na terminalu JP „Aerodromi Srbije" detaljno pregledan kamion vranjske registracije koji je iz Soluna za uvoznika u Beogradu prevozio koture metalne žice.

Vreme: 29.10.2021 18:03
Medij: Tanjug
Link: http://www.tanjug.rs
Autori: Redakcija
Teme: Migranti/azilanti

Naslov: Policija u Beogradu pronasla 79 ilegalnih migranata

Policija u Beogradu pronasla 79 ilegalnih migranata

BEOGRAD, 29. oktobra (Tanjug) - Pripadnici Ministarstva unutrašnjih poslova (MUP) u Beogradu, tokom redovne akcije pronalaženja i izmeštanja migranata u prihvatne centre, pronašli su 79 ilegalnih migranata, saopšteno je iz MUP-a.

Akcija je sprovedena na teritoriji opština Savski venac, Stari grad i Novi Beograd, navodi se u saopštenju i dodaje da će policija nastaviti da redovno kontroliše kretanje i boravak ilegalnih migranata, kako bi se očuvala bezbednost i sigurnost svih građana, kao i samih migranata.

Datum: 29.10.2021
Medij: TV Belleamie
Emisija: Slike dana 3
Autori: Redakcija
Teme: Migranti/azilanti

	Početak	Trajanje
Emisija	29.10.2021 20:00:00	30:00
Prilog	29.10.2021 20:00:00	1:11

Naslov: Carinici svakodnevno pronalaze migrante

649

Spiker:

Carinski službenici gotovo svakodnevno u kamionskim tovarima pronalaze migrante koji sakrivni među robom pokušavaju da dospeju do neke od zemalja EU, a dešava se da ilegalci zalutaju u neku od unutrašnjih ispostava, što im svakako nije bila namera. Takav slučaj otkriven je na ispostavi Železničke stanice Niš u četvrtak, kada je u tovaru jendog kamiona pronađeno čak 11 slepih putnika, saopštila je Uprava carina. Migranti su pronađeni kada je zbog sumnje da među robom ima ljudi, na terminalu JP „Aerodromi Srbije" detaljno pregledan kamion vranjske registracije koji je iz Soluna za uvoznika u Beogradu prevozio koture metalne žice.

Datum: 30.10.2021
Medij: Dnevnik
Rubrika Sudska hronika
Autori: Redakcija
Teme: Migranti/azilanti
Naslov: Sirijci sakriveni u koturovima žice

Napomena:
Površina: 150

Strana: 9



ЦАРИНИЦИ ОТКРИЛИ ЈЕДАНАЕСТ МИГРАНАТА

Сиријци сакривени у котуровима жице

Царински службеници готово свакодневно у камионским товарима проналазе мигранте који сакривени међу робом покушавају да доспеју до неке од земаља ЕУ, а дешава се да илегалци „залутају“ у неку од унутрашњих испостава, што им свакако није била намера.

Такав случај откривен је, у четвртак, на испостави Железничка станица Ниш, када је у товару једног камиона пронађено чак 11 слепих путника.



Фото: Управа царина

Мигранти су пронађени када је, због сумње да међу робом има људи, на терминалу ЈП “Аеродроми Србије” детаљно прегледан камион врањске регистрације, који је из Солуна за увозника у Београду превозио котурове металне жице.

Након што је са камиона скинута неоштећена страна царинска пломба; испоставило се да се међу котуровима металне жице крије чак 11 млађих мушкараца из Сирије, без било каквих личних докумената код себе.

Мигранте је по откривању у даљу надлежност преузела полиција. **Д. Н.**

kliping centar Srbije
www.ninamedia.rs

Datum: 30.10.2021
Medij: Alo
Rubrika Hronika
Autori: Redakcija
Teme: Migranti/azilanti

Napomena:
Površina: 47



Naslov: broj dana

broj dana

11 migranata skrivenih u koturovima žice pronađeno je u kamionu vranjske registracije koji je doputovao iz Soluna

kliping centar Srbije
www.ninamedia.rs

Datum: 30.10.2021
Medij: Alo
Rubrika Svet
Autori: Petar Milosavljević
Teme: Migranti/azilanti

Napomena:
Površina: 780

Naslov: OSVETA PREPREDENOG LUKAŠENKA

Strana: 10,11



»» NAPETO ZAOŠTRAVA SE MIGRANTSKA



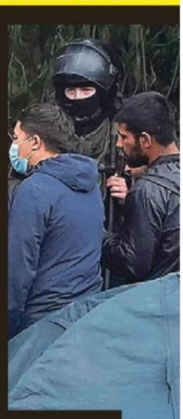

OSVETA PREPRED LUKAŠEN

Francuske vlasti tvrde da režim u Minsku organizuje šverc migranata, a u to je umešana i porodica predsednika Belorusije



PIŠE: PETAR MILOSAVLJEVIĆ

Migrantska drama na granici Belorusije sa Poljskom i Litvanijom već nedeljama se ne smiruje.

Optužbama Brisela da se Minsk sveti EU za sankcije tako što migrantima daje vize i pomaže im da pređu belorusku granicu, nedavno je stigao i „dodatak" - francuske vlasti tvrde da tu trgovinu organizuje porodica Aleksandra Lukašenka.

Kleman Bon, francuski državni sekretar za evropska pitanja, rekao je da beloruski režim mudro organizuje šverc preko Turske i Dubaija, dok su neki migranti prevezeni iz Iraka. Nije ponudio konkretne dokaze, ali je naveo da Lukašenkova porodica taj šverc ljudi organizuje sa trećim zemljama preko komercijalnih letova i tura. Prema navodima Fronteksa, u poslednjih mesec dana za 64 odsto se povećao ulazak migranata u EU,

kliping centar Srbije
www.ninamedia.rs

Datum: 30.10.2021
Medij: Alo
Rubrika Svet
Autori: Petar Milosavljević
Teme: Migranti/azilanti
Naslov: OSVETA PREPREDENOG LUKAŠENKA

Napomena:
Površina: 780

Strana: 10,11



KRIZA NA GRANICI BELORUSIJE I EU, POLJSKA ŠALJE VOJSKU



FOTO: EPA, AP, PROTIMEDIA

ENOG KA





Uskoro veliki talas izbeglica

Ministar unutrašnjih poslova Nemačke Horst Sehofer upozorio je na novi veliki izbeglički talas, uglavnom ljudi sa Bliskog istoka i iz Avganistana.

- Hiljade ljudi pokušavaju ilegalno da uđu preko istočne granice EU s Belorusijom.

Pre dva dana, prvi put nakon mnogo godina, imali smo više od 1.000 migranata dnevno - rekao je Sehofer za TV Bild.

Nemačka je pojačala obezbeđenje granice sa Poljskom, rasporedivši dodatnih 800 policajaca da bi se zaustavio priliv migranata.

Poljska i Litvanija proglasile su vanredno stanje na granici sa Belorusijom, a vlada u Varšavi poslala je tamo 10.000 vojnika. Zapadna štampa piše da Brisel razmatra dodatne sankcije beloruskom nacionalnom avio-prevozniku „Belaviji" zbog navoda da namerno dovoze migrante. Iako mnogi trenutnu situaciju opisuju kao osvetu predsednika Aleksandra Lukašenka zbog sankcija EU, činjenica je da je Belorusija ukinula vize za 73 zemlje sveta, čime se otvorio svojevrsni koridor za migrante. Kompanija „Belavija" samo iz Turske ima 28 letova nedeljno, zatim iz Iraka, Irana i drugih kriznih zemalja.

Poljska i Litvanija proglasile su vanredno stanje na granici, a vlada u Varšavi poslala je tamo 10.000 vojnika

- Lukašenko svesno dovodi migrante i pušta ih da prelaze u Litvaniju ili Poljsku. To je motiv za migrantski rat između Belorusije i EU. Kada se izbeglice pojave na granici zemlje kao što je Belorusija, koja nije poznata po ljudskim pravima, jasno je da ona ne može da im pruži zaštitu. Onda je obaveza zemalja EU da ih prime i posle vide šta će s njima. Sada vidimo vojsku, uvođenje vanrednog stanja zbog ljudi koji nemaju ništa, to je apsolutni sumrak vladavine prava - rekao je za Juronjuz međunarodni ekspert za ljudska prava Marko Kovačević.

kliping centar Srbije
www.ninamedia.rs

Datum: 30.10.2021
Medij: Večernje novosti
Rubrika Politika
Autori: Goran Čvorović
Teme: Migranti/azilanti

Napomena:
Površina: 100



Naslov: BRAK

КОМЕНТАР

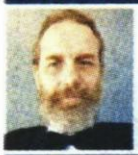

ГОРАН ЧВОРОВИЋ

Брак

ДОНЕСЕТЕ устав као највиши правни акт своје земље, онда општенародном вољом пренесете примат националних закона на европске, учлањењем у виши степен заједништва, да би потом утврдили да су неке европске норме у супротности са националним, због чега вас папрено финансијски казни иста она организација која вам даје финансијску помоћ, која је тренутно блокирана због тога што националне законе сматрате важнијим од заједничких.

При том, законски не могу да вас избаце из друштва у коме се налазите, иако се не уклапате у његове норме за које сматрате да нису у складу с вашим интересима, а које утврђују све чланице тог друштва. Испада тако да кршите кућни ред који лично пишете. Сами нипошто не желите да напустите друштво, јер сматрате да му пуноправно припадате. На крају будете кажњени зато што поштујете сопствени устав.

Управо то се тренутно догађа Пољској, која мора да плаћа милион евра дневно зато што, као демократска чланица ЕУ, крши демократска начела на којима је ЕУ заснована, поштујући истовремено свој Устав који је у супротности с оном организацијом која сматра да њен Устав крши демократију. Ако то није театар апсурда, како би онда требало да изгледа?! Можда би ЕУ требало да изађе из Пољске и Мађарске, а не обратно?

У институционалном браку званом ЕУ, нарочито је приметна фрактура између бивших источних и садашњих западних чланица. Једни су за отварање мигрантима, други су против; једни подржавају већа права ЛГБТ популације, други заговарају заштиту традиционалних породичних вредности; једни би да демократију бране водом и луком, други чврстом руком. У овом браку из интереса нема заједничких интереса. И што је најгоре, сви су у праву, јер су сви пуноправни чланови. Биће, онда, да није у праву брак. ■

kliping centar Srbije
www.ninamedia.rs

Datum: 30.10.2021
Medij: Politika
Rubrika Svet
Autori: Redakcija
Teme: Migranti/azilanti

Napomena:
Površina: 257

Naslov: Merkelova: Od Grčke možemo mnogo da naučimo

Strana: 2



Меркелова: Од Грчке можемо много да научимо



Фото Бета-АП

Поздрављање Кириjакоса Мицотакиса и Ангеле Меркел

Од нашег дописника

Атина – Од грчког народа је тражено много, често превише одрицања у годинама економске кризе, али је дијалог, који никад није прекидан, помогао да се нађе решење, суштина је поруке коју је домаћинима у Атини упутила Ангела Меркел.

Последњи пут у званичној посети Грчкој у својству немачког канцелара, Меркелова је срдачно дочекана. Сусрет с председницом Катерином Сакеларопули, приватна вечера у стану премијера Кириjакоса Мицотакиса током које су служени критски специјалитети и грчке ђаконије. Званични разговори о економској сарадњи, мигрантским проблемима,

Немачка канцеларка током опроштајне посете евоцирала и успомене на заједничку борбу против економске кризе

турским провокацијама у источном Средоземљу, енергетским споразумима, али и подсећање на године грчке кризе и тешке одлуке које је управо Меркелова донела супротстављајући се својим министрима у намери да обезбеди опстанак Грчке у европском друштву и спречи „грекзит".

У сусрету с домаћинима канцеларка Меркел је рекла да је у односима две земље било успона и падова, али да је чињеница да се они базирају на чврстој основи омогућила да се у свим ситуацијама сачува дијалог као кључ за решавање и најтежих проблема.

„Сваки пут смо имали различите ситуације и задатке. Једном је то била стабилизација евра, притисци да се спроведе читав низ тешких реформи и свакако проблем миграната који смо заједнички решавали", истакла је Меркелова у сусрету с грчким премијером и подвукла значај сарадње током пандемије, оснивање фонда за подршку и покретање питања здравствених сертификата.

Није пропустила да подсети да је, у моменту кад је покретано питање грчког опстанка у монетарној унији, била свесна терета који се свaљује на леђа грчког народа, али да је најважније да је нађен модус опстанка ове земље у унији.

„На крају желим да подвучем да је много тога што од Грчке можемо да научимо", закључила је Меркелова на прес-конференцији.

Премијер Мицотакис осврнуо се на све боље економске односе с Берлином, пораст инвестиција, све већи интерес инвеститора, огроман број туриста...

„Коначно, Грчка данас није она од пре десет година, више није државаколонија, већ модерна земља с прецизним плановима за будућност", нагласио је Мицотакис и подсетио на тешку економску декаду коју је Грчка иза себе оставила, на провокације с стране и мигрантску кризу, уз наду да ће сарадња с новим немачким руководством бити још шира и корисниja.

Ј. Павловић Стаменић

kliping centar Srbije
www.ninamedia.rs

Datum: 30.10.2021
Medij: Politika
Rubrika Hronika
Autori: Redakcija
Teme: Migranti/azilanti

Napomena:
Površina: 38

Naslov: Migranti u koturovima žice

Strana: 9



Мигранти у котуровима жице

Цариници су пронашли 11 илегалних мигранта на железничкој станици у Нишу, у товару камиона, саопштено је из Управе царина. Они су откривени у четвртак у теретњаку из Врања, који је из Солуна превозио котурове металне жице за увозника у Београду.

Након што је са камиона скинута неоштећена царинска пломба испоставило се да се међу котуровима металне жице крије 11 млађих мушкараца из Сирије, без личних докумената. Мигранте је преузела полиција.

Р. Х.

kliping centar Srbije
www.ninamedia.rs

Datum: 29.10.2021
Medij: RT Vojvodina 1
Emisija: Vojvođanski dnevnik
Autori: Redakcija
Teme: Izbeglice iz EX Jugoslavije

	Početak	Trajanje
Emisija	29.10.2021 22:00:00	35:00
Prilog	29.10.2021 22:08:00	2:00

Naslov: Izbegla i raseljena lica

Vlada Pokrajine Vojvodina uručila je danas ugovore vredne devet miliona dinara predstavnicima institucija i organizacija osam lokalnih samouprava u Republici Srpskoj i Federaciji BiH, saopštila je Pokrajinska vlada.

Kako se navodi, ta sredstva namenjena su za poboljšanje uslova, opstanak i ostanak srpskog stanovništva u tim opštinama i to je samo jedan u nizu projekata kojima se želi pomoći institucijama i organizacijama u Republici Srpskoj i Federaciji BiH.

Datum: 30.10.2021
Medij: Narodne novine - Niš
Rubrika Top teme
Autori: V.P.
Teme: Migranti/azilanti

Napomena:
Površina: 160



Naslov: U Nišu otkriveni migranp« u kamionu među koturovima žica

Strana: 4



У Нишу откривени мигранти у камиону међу котуровима жица

Царински службеници готово свакодневно у камионским товарима проналазе мигранте који сакривени међу робом покушавају да доспеју до неке од земаља ЕУ, а дешава се да илегалци "залутају" у неку од унутрашњих испостава што им свакако није била намера. Такав случај откривен је на испостави Железничка станица Ниш 28. октобра 2021. године, када је у товару једног камиона пронађено чак 11 "слепих путника".

Мигранти су пронађени, када је због сумње да међу робом има људи, на терминалу ЈП Аеродроми Србије детаљно прегледан камион врањске регистрације, који је из Солуна за увозника у Београду превозио котурове металне жице.

Након што је са камиона скинута неоштећена страна царинска пломба испоставило се, да се међу котуровима металне жице крије чак 11 млађих мушкараца из Сирије, без било каквих личних докумената код себе.

В.П.

kliping centar Srbije
www.ninamedia.rs

Vreme: 30.10.2021 08:33
Medij: b92.net
Link: https://www.b92.net/zivot/vesti.php?yyyy=2021&mm=10&dd=30&nav_id=2047672
Autori: Redakcija
Teme: Međunarodna organizacija za migracije (IOM)

Naslov: Ispovest seksualne robinje: Na mene golu je bacio dve kante leda, bilo je jezivo - Život



Džul, mlada Nigerijka koja je očekivala da će postati njegovateljica prodata je u belo roblje.

Svake godine hiljade žena iz zemalja u razvoju dovode se u evropske gradove kako bi prodavale svoje telo za novac. Džul, mlada Nigerijka koja je očekivala da će postati negovateljica, a na kraju završila kao prostitutka, uspela je da pobegne uz pomoć dva slučajna susreta, piše "BBC". Džul (nije njeno pravo ime) opisuje svoj dolazak u Dansku. "Zahvaljivala sam se Bogu zbog prilike da budem u ovoj zemlji. Radovala sam se početku rada". Uhvatila je let iz Nigerije misleći da ide tamo da neguje starije ljude. "Ljudi kojima se trguje prolaze kroz Libiju i obično se voze autobusima i čamcima. Ali ovo je bilo tako dobro organizovano da uopštee nije bilo sumnjivo", kaže ona. Međunarodna organizacija za migracije procenila je da će 80 odsto nigerijskih žena koje putuju kopnom, a zatim pokušaju da pređu Mediteran, biti prodate u evropsku seksualnu industriju. Džul je čula za žene koje su, nakon opasnog putovanja, doživele takvu sudbinu, ali pošto je njeno putovanje počelo na aerodromu u Lagosu, bila je uverena da ona neće da doživi isto. U Kopenhagenu ju je dočekala Nigerijka koja ju je sledećeg dana odvela u Vesterbro, četvrt crvenih fenjera u Kopenhagenu. "Gladala sam okolo tražeći nekakvu bolnicu", seća se Džul. Neko vreme su šetale ulicama, a Džul je rečeno da vodi računa o svom okruženju. "Tada je žena rekla: Ovde ćeš raditi. Pogledala sam oko sebe da vidim pokazuje li ona na neku zgradu koju nisam primetila. Ali ne, mislila je na ulicu kojom smo hodale. Tada mi je rekla da ću biti prostitutka, a ovde loviti klijente. Ceo svet mi se srušio u trenu..." Džul je te iste večeri imala jedan slučajan sastanak koji će se kasnije pokazati kao jako važan. Mišel Mildater iz "HopeNow", nevladine organizacije koja pomaže žrtvama trgovine ljudi u Danskoj, uočila je malu, plašljivu dvadesetogodišnju devojku i dala joj karticu sa brojem telefona. Njena 'madam', rekla joj je da ne veruje ovoj Engleskinji na biciklu. Tada je Džul pronašla svog prvog kupca. "Čovek je dao madam 4.000 kruna da me odvede kući", seća se Džul. "Vozio me, činilo mi se, zauvek. Tada nisam govorila jezik i nisam imala pojma šta govori, morali smo da koristimo 'Google Translate' da bismo komunicirali. Bilo je zastrašujuće." Čak ni u mesecima koji su usledili, Džul nije bilo lakše da proda svoje telo radi seksa. "Nisam bila dobra u tome. Bila sam ona stidljiva devojka u ćošku. Ali uvek bi me našli, jer redovni korisnici takvih usluga znaju kada dođe nova osoba i žele da probaju deo nje." Prema poslednjim podacima koje je objavila EU, u 2017/2018. na starom kontinentu registrovano je više od 14.000 žrtava trgovine ljudima. Ali to je samo vrh ledenog brega, jer predstavlja samo identifikovane slučajeve. Polovina žrtava dolazi izvan EU, a Nigerija je među prvih pet nacionalnosti. Seksualna eksploatacija ostaje glavna svrha trgovine ljudima. Prema podacima Evropske komisije, za godinu dana prihodi od toga se procenjuju na neverovatnih 14 milijardi evra. Ženama koje su prinuđene da zarađuju za život na ovaj način rečeno je da svojim trgovcima duguju ogromne sume za put i smeštaj. "One su dužnički robovi", kaže Sine Plambeč, viši naučnik u Odeljenju za migracije na Danskom institutu za međunarodne studije. "Nigerijske žene su jedna od grupa seksualnih radnica migranata sa najvećim dugom. Može da dostigne između 10.000 i 60.000 evra. A kada imate takav dug, morate brzo da zaradite mnogo novca. Ako nemate papirologiju da radite, najbrži način da zaradite novac je u industriji seksa". Džulini trgovci su joj rekli da će morati da im plati 42.000 evra, u ratama. Kako bi je dodatno uplašili, pozvali su je na sastanak na groblje, dan pre nego što je odletela iz Nigerije. "Bila sam prisiljena da dam zakletvu da ću platiti novac bez obzira na sve i da neću

otkriti ko me je prodao. Ako bi to prekršila, puno loših stvari bi se dogodilo meni i mojoj porodici." Kada je Džul već bila u Danskoj, trgovci su pretili njenoj porodici u Nigeriji. "Ovi ljudi su došli u našu kuću i želeli da moja baka razgovara sa mnom o tome da ne nameravam da ih prijavim policiji, ili da ne smem da im ostanem dužna. Svaki put kada sam je zvala, ona je plakala na telefon i podsećala me šta sam se dogovorila sa tim ljudima. Morala sam da platim da im se ništa ne dogodi." Džul je bila pod velikim pritiskom pa nije birala klijente koje je opsluživala unutar i između parkiranih automobila na ulicama Vesterbroa ili u njihovim domovima. "Ne možete da kažete ne, jer postoji 10 ili 15 drugih žena koje gledaju tog istog tipa i žele da zarade nešto novca te večeri", kaže ona. Međutim, odlazak s kupcem u njegov dom može da bude izuzetno rizičan. "Mogla sam da umrem te noći kad sam bila prisiljena da ostanem u kadi", priseća se, još uvek istraumirana. "Čovek s kojim sam morala da idem kući zamolio me da uđem u kadu, pa sam pomislila: Ok, želi da počistim ili tako nešto. Onda je izašao i vratio se s dve kante leda i bacio ih na mene. A ja sam bila unutra gola usred zime..." Nakon četiri meseca na ulici, očajna, depresivna i u iskušenju da si oduzme život, Džul nije htela da prijavi svoj problem. Još uvek je mučio ogroman dug i plašila se za sigurnost sebe i svoje porodice u Nigeriji. Tada joj se život promenio. Džul je upoznala Danca i zaljubila se. Na njihovom prvom susretu, nakon romantičnog obroka, sve mu je ispričala. "To je bio teret koji je morao da podnese", kaže sada o čoveku koji joj je postao muž. Džul je prestala da radi na ulici, a on joj je pomogao oko nedeljnih otplata madam. Ali braačnom paru je trebalo da se posavetuju oko izlaska iz tog sveta. "Da li poznaješ nekoga ko bi mogao da ti pomogne", upitao je njen dečko? Srećom, Džul je zadržala karticu koju joj je dobila one prve večeri u Vesterbru. Savetnica je uputila Džul, pomogla joj da se suoči sa svojim mračnim stranama i dala joj samopouzdanje da prestane da plaća svojoj svodnici. I na sreću, nije bilo nasilnih posledica za nju ili njenu porodicu - možda zato što njen trgovac ljudima nije pripadao jednoj od velikih transnacionalnih kriminalnih mreža. Sada Džul čeka ishod svoje prijave za ostanak u Danskoj. U međuvremenu, njen danski je postao tečan i ona i njen muž su dobili dete. Na venčanju joj je savetnica bila kuma. Sada se nada da će jednog dana ići u poslovnu školu, a želi da se bavi i dobrotvornim radom pomažući ženama na ulici. Pratite nas na našoj Facebook i Instagram stranici, Twitter nalogu i uključite se u našu Viber zajednicu. Rusija i Zapad su poslednjih godina u stanju hibridnog rata. B92 je organizacija koja brine o zaštiti životne sredine. Mi ublažavamo štetu nastalu zagađenjem u avio-saobraćaju i ulažemo napore da se smanji emisija izduvnih gasova. climatecare.org

Datum: 30.10.2021
Medij: RTS1
Emisija: Dnevnik 2/RTS1
Autori: Redakcija
Teme: Migracije; Migranti/azilanti

	Početak	Trajanje
Emisija	30.10.2021 19:30:00	50:00
Prilog	30.10.2021 19:48:00	3:09

Naslov: Čuvari administrativne linije

Dve nedelje nakon upada pripadnika ROSU na sever Kosova i blokade prelaza, ekipa RTS-a proveravala je kako se čuva administrativna linija i kako izgleda život u selima u Kopnenoj zoni bezbednosti.Uvek u pripravnosti, 24 časa na dežurstvu jedinica u redovne patrole kreće s posebnim oprezom, isključivo, uz bojevu municiju. I tako već 20 godina čuvaju Kopnenu zonu bezbednosti.Stariji vodnik Milija Andrić kaže da je zadatak patrole da pored osmatranja dela puta, sprečavanje šverca naoružanja, municije, ilegalnog prelaska administrativne linije.

"Za sada, što se tiče ove baze i ovog sastava, nije bilo većih incidenata i fizičkih obračuna. Jedino što imamo je prolaz migranata koji imaju alternativni put s KiM ka Raškoj i dalje ka centralnoj Srbiji", poručuje Andrić.

Rudnica je jedna od desetak baza u Kopnenoj zoni. U njoj vojnici provode i do mesec dana, a novina je da pre dolaska na smenu sada imaju i obaveznu izolaciju.

"Još jedan zadatak je da suzbiju eventualno organizovana kriminalna delovanja u Kopnenoj zoni bezbednosti, a sve to uspešno realizujemo upućivanjem patrola, formiranjem osmatračnica, zaseda i angažovanjem neposrednog obezbeđenja. Za sve to imamo odličnu saradnju s Kforom s kojim realizujemo jednovremene patrole i osmatračnice", ističe komandir baze kapetan prve klase Sava Kovačević.

Patrole prolaze iznad samih prelaza, kraj zaselaka u kojima su uglavnom staračka domaćinstva. Mlađi su na poslu na severu Kosova ili u većim gradovima centralne Srbije. Oni koji su ostali, tenzije između Beograda i Prišine, itekako osećaju.

"Ja sam ovde, a živim i u Leposaviću, problem je odlazak, gužve, sad moramo da lepimo nalepnice preko grbova na tablicama, posle da ih odlepimo", naglašava Bojan Kragojević.

Ana Galjak kaže da prolaze kamioni, automobili i da brinu ko ide i šta ide, ko šta vozi i prevozi.

"Asfalt i struja nedostaju, ovde je totalni mrak, ako nema svetla pred kućom. Svako nailazi i migranti prolaze", dodaje Ana.

Na putevima podno Kopaonika zimi dodatni problemi. Tada se za pomoć u čišćenju snega meštani obraćaju i vojnicima ove baze. U drugim bazama koje štite administrativnu liniju neretko traže i zaštitu od šumokradica s teritorije Kosmeta.

Administrativna linija koja razdvaja centralnu Srbiju i Kosmet dugačka je 382 kilometra, a čak o 40 kilometara brinu vojnici iz baze Rudnica.

Iako incidenata nema već godinama, potreban je oprez u svakom trenutku pa samim tim i zaštitna oprema kako za njih, tako i za sve one koji su sa njima u patroli uključujući i novinarske ekipe.

Datum: 31.10.2021
Medij: Kurir
Rubrika Planeta
Autori: Redakcija
Teme: Migranti/azilanti
Naslov: Poljska gradi zid na granici ka Belorusiji

Napomena:
Površina: 173

Strana: 17





PROFIMEDIA

Poljska gradi zid na granici ka Belorusiji

Poljski parlament odobrio je izgradnju zida na granici s Belorusijom kao odgovor na pojačan pritisak migranata, uglavnom s Bliskog istoka.

Očekuje se da će izgradnja više od 100 kilometara dugog zida na spoljnoj granici Evropske unije koštati 353 miliona evra, preneo je AFP. Da bi zakon stupio na snagu, neophodan je i potpis predsednika Poljske Andžeja Dude, koji je već najavio da će to vrlo brzo učiniti.

Poljska je već krajem avgusta počela da postavlja privremenu ogradu od bodljikave žice visoku dva i po metra duž granice s Belorusijom. Poljska vlada optužuje Aleksandra Lukašenka, predsednika Belorusije, da organizovano šalje migrante i izbeglice iz kriznih područja na spoljnu granicu EU. Krajem maja Lukašenko je kao odgovor na pooštrene sankcije Zapada protiv njegovog režima najavio da neće ometati migrante na putu prema zemljama Evropske unije.

Vreme: 31.10.2021 08:33
Medij: vojvodinauzivo.rs
Link: https://vojvodinauzivo.rs/uruceni-ugovori-o-pruzanju-pomoci-porodicama-izbeglica/
Autori: Redakcija
Teme: Komesarijat za izbeglice Republike Srbije

Naslov: Uručeni ugovori o pružanju pomoći porodicama izbeglica



KULA - Predsednik opštine Kula, Damjan Miljanić, uručio je u petak, 29. oktobra, deset ugovora o pružanju pomoći za poboljšanje uslova stanovanja kroz nabavku građevinskog materijala porodicama izbeglica, u procesu integracije na teritoriji opštine Kula. Ovom prilikom, Miljanić je istakao da već tradicionalno, opština Kula uspešno sa svojim sugrađanima aplicira za programe podrške i rezultat je da veliki broj porodica dobije sredstva.

-To je program koji već dugo traje. Preko 270 porodica je korisnik raznih programa vezano za izbegla i raseljena lica, bilo to kupovina kuća i stanova, a veoma mnogo sredstava je odobreno i za nabavku građevinskog materijala, što je slučaj i danas. Ovo je broj koji je značajan i pokazuje kolika je briga i države i opštine prema izbeglim i raseljenim licima, rekao je predsednik opštine i pozvao ih da se uključe i u druge programe koje država i opština sprovode.

Mile Popržen, izbegao je iz Jajca i ovom prilikom istakao da je veoma zahvalan na pomoći i brizi koju izbeglim i raseljenim licima pružaju država Srbija i opština Kula. Takođe, rekao je da će mu ova pomoć veoma značiti jer planira da renovira kuću.

Dodeli ugovora prisustvovali su i rukovodilac Odeljenja za društvene delatnosti, Bojana Dević i poverenik Komesarijata za izbeglice i migracije, Mileva Kovač.